Diario de Burgos

Lunes, 5 de Septiembre de 1988. N.º 29.984 | Fundado en 1891 | Medalla de Oro de la Ciudad | 65 Ptas.

Jáuregui considera útil contra el terrorismo el acoso a los grupos violentos

El vicelehendakari del Gobierno Vasco y secretario general del PSE-PSOE, Ramón Jáuregui, piensa que «el acoso de la mayoría democrática a los violentos es un instrumento útil contra el terrorismo».

Jáuregui, en una entrevista concedida a Efe con motivo del inicio del curso político, indicó que «esto hay que hacerlo con tacto e inteligencia, sin provocar victimismo, porque en HB hay especialistas consumados en la manipulación del victimismo y ya se sabe que ésto, por desgracia, vende mucho en este país».

Sobre la relativa tranquilidad que se ha vivido este verano en la sociedad vasca, Jáuregui dijo que existen tres acontecimientos este año que han favorecido esta acentuación del proceso de normalización: «en primer lugar el pacto de Ajuria Enea, es decir el establecimiento de un auténtico frente democrático ante el terrorismo».

Página 12

Reacción contra la supresión del Mercadillo

Ayer domingo fue el primer día sin Mercadillo, de acuerdo con la disposición aprobada por el Ayuntamiento. Los vendedores ambulantes están dispuestos a hacer frente a la norma del Concejo y desean hacerse «oír». En este primer domingo hubo caravana automovilística por las calles, hasta la casa del alcalde, concentración en la zona de El Plantío y programación de acciones para días sucesivos como expresión de protesta.

Página 8

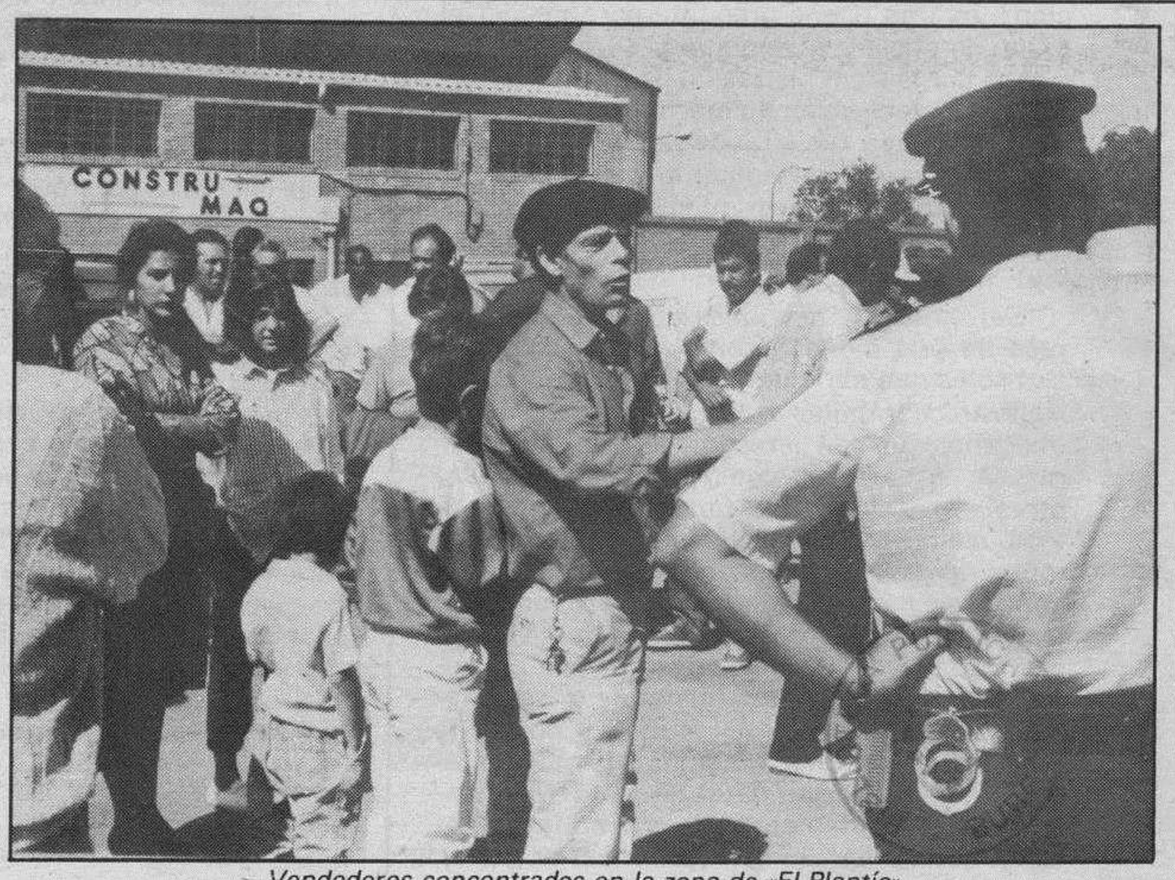

Vendedores concentrados en la zona de «El Plantío».

Grecia y Turquía reanudan hoy un diálogo de paz

Un paso más en la labor de entendimiento y por la paz de la Organización de las Naciones Unidas se intentará dar hoy, lunes al reanudarse las conversaciones entre dos países que estuvieron a punto de la guerra, por el subsuelo del Mar del Egeo. Se trata de Grecia y Turquía que hace año y medio tuvieron serias diferencias.

Las entrevistas se reanudan simultáneamente en Ankara y Atenas y entre ministros de los dos países.

El portavoz del Gobierno griego, Kostopulos excluye que Grecia vaya a aceptar someter el Tribunal Internacional de Justicia de La Haya un compromiso greco-turco de reparto de la plataforma continental del Mar Egeo.

Sin embargo, el verdadero relanzamiento de la confianza greco-turca podría llegar con la aplazada visita del primer ministro griego Papandreu a Ankara, que tendría que devolverle a su colega turco su estancia en Atenas el 13 de junio pasado, según se destaca en medios diplomáticos de los dos países.

Página 30

El Papa habla sobre una encíclica para la mujer y el feminismo cristiano

Turín (Italia) (Efe).—Juan Pablo II ha aprovechado su presencia en Turín para adelantar algunos conceptos de la inminente encíclica dedicada a la mujer y al feminismo cristiano, ya anunciada hace algunos meses.

El Papa anticipó algunas de sus ideas en un discurso-primicia dirigido ayer a seis mil religiosas turinesas reunidas en la basílica de las religiosas Salesianas.

A propósito del feminismo, el Pontífice, contrario al sacerdocio de la mujer, ha dicho: «En el curso mismo de la historia se han desmentido entre vosotras tantas propuestas ideológicas que presentan el progreso y la realización personal como la libertad sexual, la eliminación de las leyes morales, la emancipación del sentimiento religioso».

«La crisis de identidad de las personas y las instituciones —agregó el Papa— es un signo doloroso de ello».

La Iglesia, añadió, «por su parte, proclamando la verdad sobre la persona humana, da su aportación específica al confirmar la perfecta igualdad entre el hombre y la mujer como imágenes de Dios».

«Con respecto a la mujer —dijo también el Papa—, Jesús se muestra liberador y salvador. La libertad del deseo de posesión y de dominio del hombre arruina la mentalidad del ambiente que condiciona también a sus discípulos, mentalidad ésta que quiere prolongar las relaciones de prepotencia».

Citando el episodio evangélico de Cristo y la adúltera, liberada por éste de ser lapidada, Juan Pablo II ha señalado que Jesucristo «rechaza identificar el papel de la mujer con la maternidad biológica y revela su dignidad en la fe en un nuevo tipo de parentesco, proponiéndola como modelo de fe y amor».

En medio de los aplausos de las religiosas, Juan Pablo II siguió diciendo que el Evangelio «marca el camino de la liberación, imprevisible a nuestras posibilidades humanas».

Alsasua: Mató a tres personas y se suicidó

Un individuo asesinó a tres personas ayer tarde en la localidad navarra de Alsasua y, tras huir en un automóvil, se suicidó de un tiro con la misma arma que había empleado para cometer el triple crimen.

Los hechos ocurrieron, según informó la Asociación de Ayuda en Carretera DYA, cuando el agresor, del que se sabe que se llamaba Teodoro, efectuó varios disparos con una escopeta repetidora contra tres personas que se encontraban con él.

Página 29

DEPORTIVO

Triunfos del Lermeño, Arandina y Mirandés 20

Victoria del At. Burgalés sobre el Alcázar 21

Carmelo Miranda (Cropusa) se adjudicó el premio «Las Quemadas» ... 22

Buenos resultados nacionales en el Mundial de pelota 25

Concluyeron las Jornadas Técnicas Superiores 26

El Real Burgos perdió en Mallorca. — *Era la primera salida de la temporada del Real Burgos y el encuentro se sabía sumamente difícil. No había que olvidar que el Mallorca es un equipo descendido de la máxima categoría. El resultado fue de una derrota por dos goles a cero. En páginas interiores amplia información sobre este partido inaugural de la campaña.*

Páginas 15, 16 y 17

hoy

Julián Pérez, una vida bajo el crucero de la Catedral 6

Entrevista con el poeta burgalés Graciano Peraita 7

Congreso del Club de Amistad CCC 8

Clausura de la II Feria de la Ribera 10

El claustro de Silos cumple 900 años 11

Necesarea reestructuración de los centros regionales 5

M.C.D. 2018

Día a día

Cara y cruz

ES ahora más eficaz que antes la Administración?, es una buena pregunta para mediar el grado de eficiencia de algunas cosas llevadas a cabo por la Administración del señor González. Hay quienes claman en contra de esa gestión, se siguen registrando quejas de los administrados y el descontento parece que se pone de manifiesto en quienes son víctimas de los seculares fallos del «vuelva usted mañana».

Sin embargo, hay luces y sombras, cara y cruz de una moneda compleja. Hay mejoras sensibles que sería de necios no reconocerlo. Agilizar los trámites de las cosas es una de las imágenes que han perseguido muchos Gobiernos. A veces se ha complicado mucho, pero otras —hay que decir con satisfacción— se está mejorando sensiblemente. Y como las muestras son los botones de este panorama controvertido, traemos aquí la satisfacción de un ciudadano de a pie que este verano tuvo que obtener con carácter de urgencia un documento y en el tiempo record de una mañana consiguió resolver el asunto, y no por la puerta de atrás. Simplemente el asunto era tener una certificación de nacimiento. Nos contaba que él iba temeroso de que no fuese posible, que su petición se rechazase de plano, cuando se encontró con una joven y hasta atractiva y diligente funcionaria que le manifestó que en el momento le expedía el documento, y no porque fuese él sino porque esto se resuelve ahora con esa rapidez. La reflexión de este burgalés en cuestión fue inmediata: En ese mismo organismo en otros tiempos acaso las cosas fuesen más burocráticas, más lentas, se podía acudir con mayor temor y, desde luego, con bastante menos prisa porque el proceso era más complicado. Hoy, no.

Sin embargo, con esto no pretendemos dibujar una Administración rápida, amable y eficaz. No es así. Ahí tenemos servicios públicos que «con Franco funcionaban mejor», como es frase estereotipada al uso. Luis Solana ha tenido que aguantar un verano de críticas porque, efectivamente, a la Telefónica le cogió el toro del crecimiento y la calidad se ha deteriorado en este tiempo de estío. De la Seguridad Social, sus quejas, sus problemas y sus carencias ¿qué les vamos a decir?

Pero esto no debe ser obstáculo para que se reconozca que cuando las cosas mejoran, la opinión pública sabe valorarlo. Lo dicho: hay avances y retrocesos. Hay que exigir que todo vaya mejor... para no volver mañana.

Quisicosas

Martinillos

BUENO, pues el retraso en la entrega de las 360 viviendas cuya promotora es la Junta de Castilla y León está causando quejas y protestas. Se ha asegurado que a finales del mes de Septiembre se entregarán las casas. La fecha se ha fijado ahora por el delegado único de la Junta y cabe esperar que se cumpla y se resuelvan los problemas. Pero siempre hay que llegar a insistir, reiterar las cosas para que se concluya un proyecto. Claro que cuando se trata de plazos de obras realizadas por contrata... las cosas suelen complicarse.

● Por cierto que se dice que entrarán a vivir en sus pisos, aunque los accesos estén sin terminar. Esto ahora no es inconveniente para los propietarios, pero dentro de unos meses cuando haya agua y barro, seguro que motivarán nuevas protestas. Este es el momento de previsión para que las cosas se hagan bien y a tiempo.

Las Administraciones deben tener muy presente esto para no caer en evidentes muestras de falta de previsión y coordinacion.

● Donde sí hay coordinación es en el servicio de paseos y jardines. Un gran bache había desde hacía algún tiempo en uno de los andenes del Paseo de La Isla. Los operarios correspondientes pasaron aviso a las brigadas municipales y se procedió con diligencia y eficacia a la reparación. Es todo un detalle.

Trabajar en equipo tiene sus ventajas.

● Nos llama un lector muy preocupado por el problema de la absoluta falta de seriedad —nos dice—, en cuanto a la reserva en muchos de los trenes de RENFE. El pasado sábado, se produjo un incidente, al parecer, en la estación de Burgos, con una mujer y sus hijos que habiendo abonado la reserva no la tenían para así poder hacer el viaje a Irún. Nos manifestaba este burgalés que esto parece que es bastante habitual, lamentablemente. Algunas otras personas también se han dirigido a nuestro periódico en el mismo sentido.

Bueno es que RENFE dé facilidades, pero que se respete y no se tomen los servicios ferroviarios como si fuese un mercado: se montan sin billetes, no se respetan reservas, etc., etc.

Las deficiencias deben ser subsanadas con urgencia.

● La Casa del Cordón, de Calvo Sotelo o de La Libertad, ha sido noticia de actualidad en los últimos días con el concurso que convocaron los restauradores de Casa Ojeda al cumplirse el setenta y cinco aniversario de la fundación de este popular establecimiento. Habrán observado que de acuerdo con los distintos gustos o remembranzas cada uno ha asignado un nombre, el oficial es el de Calvo Sotelo, otros prefieren de La Libertad (que es una hermosa rotulación), pero nos da la impresión de que la mayoría de los burgaleses, empiezan ya decididamente a conocerla como la plaza del Cordón. Es un hecho curioso y constatable.

● Al número de delitos que se denuncian durante el verano y que son motivo de preocupación en la opinión pública hay que añadir aquellos de las que son víctimas los viajeros al pie de las carreteras. Son desvalijados los coches durante el tiempo de cenar o algo por el estilo.

Retina

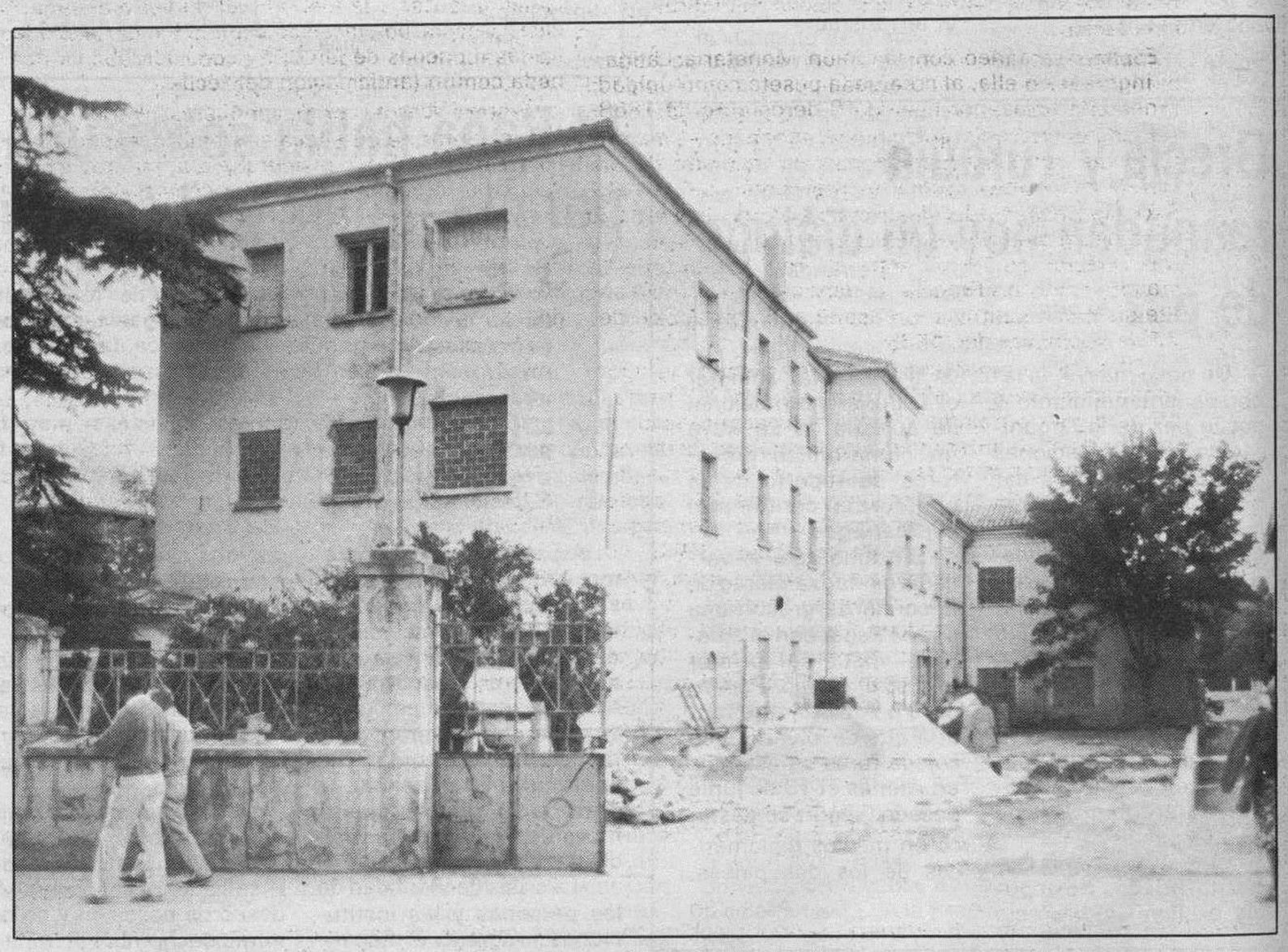

Un ejemplo irritante.— *Nuevamente a esta sección de actualidad viene el edificio de la antigua Clínica del «18 de Julio». Pertenece al famoso patrimonio sindical, pero pese a los años transcurridos no ha sido posible todavía buscar una salida a este problema y darle una utilidad. Esta es una muestra palmaria de ineficacia administrativa ¿o no? El inmueble se cae ladrillo a ladrillo sin que nadie se inmute. También en estos casos hay que exigir responsabilidades.*

La publicidad de **Diario de Burgos** deja huella en cualquier sitio de Burgos y su provincia

Anúnciate en tu Diario

Un siglo DB

1891-1991

Una hemeroteca breve a su servicio

★★★

Un libro hecho con retazos del Diario, de acontecimientos que vivieron nuestros abuelos y bisabuelos en el Burgos del siglo XIX y principios del XX

★★★

De venta en todas las librerías y quioscos de Burgos y su provincia.

A un precio popular: 350 Ptas.

«Un siglo DB»

La Historia a través de Diario de Burgos

Don .....

Calle ..... Telf. .....

Población / provincia ..... C. P. .....

Desea recibir ..... ejemplares del libro **«Un siglo DB»** (Tomo I) a 350 Ptas. ejemplar.

○ Contra reembolso
○ Talón nominativo

Fecha y firma

Sólo para fuera de Burgos

Enviar a:

Diario de Burgos, S. A.
Departamento Relaciones Públicas
C/. San Pedro de Cardeña, 34
09002 — BURGOS

M.C.D 2018

Ante el desafío de 1992: El sistema monetario europeo

Ernesto Ruiz y González de Linares
(De la London School of Economics)

LA Comunidad europea —obra ejemplar y única en la historia—, ha dado un contenido real a sus proyectos de unión económica y monetaria. Así, el Sistema Monetario Europeo (SME), que entró en vigor el 13 de marzo de 1979, es el fruto de los esfuerzos desplegados después de la Conferencia de La Haya de diciembre de 1969.

La idea monetaria europea no es nueva, puesto que ya el Imperio romano instauró una comunidad monetaria. Más cerca de nosotros, Víctor Hugo soñaba con «una moneda continental, con doble base, metálica y financiera, teniendo como punto de garantía el capital entero de Europa, y por motor la actividad libre de doscientos millones de hombres» (que era la población de Europa entonces).

A escala mayor, el siglo XIX ha conocido experiencias con éxito de uniones monetarias, y entre ellas: la Unión monetaria austro-alemana, que creó una moneda paralela común —el Vereinsthaler—, igual al thaler de plata prusiano. Esta moneda circuló libremente entre 1851 y 1866 en toda la Unión. Las monedas de papel eran convertibles en vereinsthaler, lo mismo que las monedas de oro.

Mejor conocido fue la Unión Monetaria Latina (1865-1914), acordada entre Bélgica, Italia, Suiza y Francia, extendida posteriormente a Grecia, España y Rumania. La Unión aseguró la unificación de las monedas de oro y plata de los países miembros, y su circulación.

España se alineó con la Unión Monetaria Latina, sin ingresar en ella, al crearse la peseta como unidad monetaria básica, por Ley de 18 de octubre de 1868 —fecha del nacimiento de nuestra moneda—, de cuyo texto fue autor Laureano Figuerola, ministro de Hacienda del primer Gobierno provisional del general Serrano después del destronamiento de Isabel II. El sistema monetario establecido era bimetalista, con una relación de 1:15,5 entre el oro y la plata, y articulado, como en Francia, en un sistema centesimal. Este sistema sustituyó en España a la instrucción de 22 de septiembre de 1865.

Otra Unión monetaria, la escandinava, reagrupó a Dinamarca, Suecia (1873) y Noruega (1875), hasta la primera guerra mundial. Esta Unión aseguraba la uniformización y la intercirculación de billetes bancarios, que constituían entre la mitad y los tres cuartos de la masa monetaria de cada uno de los tres países.

Más recientemente, el Plan Marshall y la Organización europea de cooperación económica (OECE), primera aproximación europea de la post-guerra, dieron nacimiento a la Unión Europea de Pagos.

Ahora bien, el Tratado de Roma, firmado el 25 de marzo de 1957, entre los representantes de Bélgica, Italia, Alemania, Luxemburgo, los Países Bajos y Francia, entró en vigor el primero de enero de 1959. Y entre los 248 artículos de que constan las bases de la unificación europea, apenas hay una docena que hagan referencia a la moneda.

El Tratado de la Comunidad Económica Europea planteó los principios de la liberalización de capitales; pero las restricciones a los movimientos de éstos serían progresivamente suspendidas en la medida necesaria al funcionamiento del Mercado Común. En 1959, la Asamblea parlamentaria europea pidió medidas monetarias que pudiesen conducir al modelo del Sistema Federal de la Reserva norteamericana, mediante una centralización de los organismos nacionales de control monetario.

Más tarde, a principios de los años sesenta, se anticiparon varias propuestas; entre ellas, la creación de un «fondo europeo de reserva» (Triffin), o la de la unidad de cuenta europea (P. Werner). Otro especialista en la materia, Karl Schiller, consideraba que la Comunidad debería disponer, en 1980, de todas las competencias en materia coyuntural, y en lo que se refiere a las finanzas y la moneda. El ministro alemán, Schiller, preconizaba tasas de cambio fijo garantizadas entre las monedas de la CEE, y consideraba ya una moneda común (anticipación del «ecu».

Pierre Werner, primer ministro luxemburgués, autor del informe que lleva su nombre, expuesto el 8 de octubre de 1970, consideraba que su proyecto representaba «el mínimo de lo que debe hacerse ante una evolución dinámica, que la presión de los hechos y la voluntad política podrían modelar de manera diferente». Ello implicaba la convertibilidad total e irreversible de las monedas, la eliminación de los márgenes de fluctuación de las tasas de cambio (este objetivo no se ha alcanzado nunca), y la firmeza invariable de las paridades. Y fue en 1969, cuando la toma de posesión de la Presidencia de la República Francesa por Georges Pompidou, cuando, a instancia de éste, se reunieron en La Haya los jefes de Estado y de Gobierno, el 2 de diciembre de dicho año, y dieron el visto bueno al proyecto de la Unión económica y monetaria, que ha sido la base del Sistema Monetario Europeo.

Por otra parte, los elementos constitutivos del Sistema Monetario Europeo, son fundamentalmente los siguientes: un sistema de cambio comunitarioa reposando sobre el «ecu», que es utilizado para fijar los cursos-pivotes; la puesta en vigor de un indicador de divergencia destinado a prevenir las tensiones en el seno del sistema; un crecimiento del volumen y de la duración de los créditos; una apertura a los países cuya moneda flote en el momento de la entrada en vigor del sistema; consultas previas para favorecer la coordinación de las políticas económicas, y las transferencias de recursos para favorecer la adaptación estructural de los países y regiones menos prósperas.

La unidad monetaria del sistema será el «ecu», cuya composición será a aquella de la unidad de cuenta europea (UCE). Las monedas que entrarán en la composición del «ecu» serán las siguientes: francos belgas, florines holandeses, francos franceses, libra esterlina, corona danesa, marco alemán, liras italianas y dracmas griegos. El curso del «ecu» en una moneda europea será igual a la suma de los contra-valores que entra en la composición del «ecu». Cada Banco central comunicará a la Comisión, por mediación del Banco Nacional de Bélgica, una tasa de cambio representativa del dólar. La elección del dólar se explica porque su curso es el más representativo en los mercados de cambio. La Comisión calcula el contra-valor del «ecu», primero en dólares, y luego en monedas de los Estados miembros.

Ahora bien, el Acta Unida Europea, firmada en Luxemburgo el 17 de febrero de 1986, entró en vigor de forma general y para España, el día 1 de julio de 1987, de conformidad con el Instrumento de la Jefatura del Estado español de 9 de diciembre de 1986, con el compromiso de hacer realidad el mercado interior antes del 31 de diciembre de 1992, y su incorporación al Sistema Monetario Europeo.

Y en este «nuevo mundo» en gestación, trescientos veinte millones de consumidores y millones de empresas serán los primeros beneficiarios, puesto que una baja de los precios y de los costos serán la primera consecuencia. El cambio que nos espera será mucho más profundo, y revistirá también, en última instancia, una dimensión social y política.

Esto es lo que los años 90, por primera vez después de dos decenios, reflejan las perspectiva de un nuevo impulso para la gestación de la política económica y, sobre todo —una vez pasado un período de ajuste—, una reducción importante del paro crónico (se calcula la creación de 5 millones de nuevos empleos), así como el aumento del producto interior bruto de la Comunidad, de un 4 a un 7 por ciento. La Europa de los Doce, dará, pues, un giro en su corta historia, y se apresta a un desafío de tal amplitud, que sus consecuencias, si no cambiarán la faz del mundo, si podrían marcar hasta la economía mundial.

Y como ha dicho Jacques Delors, presidente de la Comisión de las Comunidades Europeas, «el Sistema Monetario Europeo ha realizado, desde 1985, un reforzamiento sucesivo que ha permitido, junto con la tecnología, la dimensión social y la política exterior común, atravesar las recientes turbulencias sin demasiados contratiempos. Continuemos, pues, en esta dirección para la conquista de los que se ha dado en llamar el «objetivo 1992», que representa el primer movimiento de relanzamiento que queremos imprimir a Europa».

La eficacia del esfuerzo

A. Lancho

TRAS muchedumbre de encuestas entre la población, el más reciente Informe del Instituto de la Juventud ha concluído que los jóvenes de 1988 están más dispuestos a vivir en el mundo que a transformarlo. Quizá en este aserto hay un concepto negativo que entiende por transformar algo similar al vendaval huracanado que después de revolucionar el «stablisment», se pregunta inquieto para qué tanto derrumbe.

Tal vez en este informe no estén todos los que son ni sean todos los que están, porque la juventud meramente disfrutona convive junto a otra juventud, mayoría silente pero igualmente práctica, que ha activado recursos para pulsar el entorno y aportar algo. Prueba de ello es el séptimo volumen sobre Medios de Comunicación editado por uno de tantos Colegios Mayores de la Universidad Complutense de Madrid, al Alcor para más señas.

La comunicación atraviesa una etapa dorada en la que se la idolatra o se la desprecia, pero a nadie deja indiferente. Lo cierto es que desde 1972 hasta la fecha el C.M. Alcor no ha perdido ocasión para conocer y destripar el haz y el envés de la profesión informadora. A la palestra universitaria de Alcor han subido en estos años más de 300 figuras del periodismo.

Hoy que los diarios están tan preocupados por encontrar fórmulas de marketing con reclamo, este Colegio Mayor curiosamente volcado a la Prensa, ha sabido prestarle su mejor marketing al darle voz y rostro frente a cientos y miles de universitarios desde 1972. Los periodistas españoles y también extranjeros que han participado en los «coloquios de Alcor» mostraron su ser y su obrar, sus orígenes y aspiraciones.

Más de uno se preguntará qué infraestructura precisa un simple Colegio Mayor universitario para montar siete ciclos en 15 años, pero si nos remitimos a la vida diaria de este centro, habrá que reconocer que el procedimiento se transparenta. Mientras se fraguan los coloquios, se organizan seminarios de inglés o inorgánica, se resuelven los amargos tragos de los parciales y se vive el compañerismo.

Con toda seguridad allí el individualismo es temido como una maligna carcoma que siempre está al acecho pero frente a la que también se pueden utilizar antídotos. La educación de la libertad es antigua. Sócrates reconoció que con su libertad él mismo pudo modificar su propio carácter. El en su juventud era flojo y venal, entendió la libertad como «eficacia del esfuerzo interior para adquirir virtudes». A fuerza de libertad dominó sus pasiones.

Madrid, para muchos estudiantes de provincias, significa el encuentro con una gran ciudad; la salida del nido familiar pero también la percepción de que la masa es suma de personas que con su actitud dejan impronta en los ambientes. ¿El mundo se transforma porque el diapasón histórico así lo dicta o porque unos determinan su rumbo? Mientras intenta resolverse este interrogante eterno, el C.M. Alcor hace camino al andar en la senda de la opinión pública.

En un marco así se comprende que los periodistas se sientan cómodos para hablar, revolverse, e incluso pedir un poco de comprensión para un gremio tan apresurado. Hay mucho de común entre un Colegio Mayor y la redacción de un medio informativo: ambos son capaces de reflejar las cumbres y los abismos, las frivolidades y honduras de las gentes, la iniciativa más aguda y el pasotismo.

En la Universidad Internacional Menéndez Pelayo, un profesor ha advertido recientemente del peligro de que los licenciados por las Facultades de Ciencias de la Información españolas sean «comunicólogos». Ojalá además de conocer las claves del discurso semiótico, sean peritos de la comunicación humana.

Cartilla del desarrollo

Medardo Fraile

SER civilizado es difícil, pero parecerlo no. Hay que seguir el ejemplo de esas personas civilizadas que van a presenciar partidos de fútbol y, de paso, hieren o matan a su vecino de asiento. Tales personas vienen de países de vieja Historia que siguen opinando, con desparpajo, sobre todo lo divino y lo humano, y sobre todo lo que no entienden, de las demás naciones. Ejercen —ya que se habla de fútbol— un arbitraje internacional.

Esas naciones tienen un porcentaje enorme de gente civilizada. Les han enseñado a decir gracias, incluso cuando no hay que decirlo, por ejemplo, después de comer en su propia casa. Han aprendido a decir lo siento hasta cuando ellos mismos dan un tropezón. Les han enseñado a decir que algo abominable no está tan mal o, mejor aún, es agradable. Todos han pasado por la disciplina de llevar uniforme en la escuela y en el instituto, aprendan o no aprendan. Y, aunque ni ellos ni la familia supieran ponérsela, todos llevaban corbata. Para gastar las energías juveniles, que pudieran emplear malamente, tienen siempre a su alcance una o más pelotas, grandes o pequeñas, y un equipo o un club asimiladores, además de otras facilidades con la «girl-friend».

En cuanto a las calles y los parques, se debe señalizarlo todo, incluídos los urinarios públicos (estos, con eufemismos melindrosos, claro), sin olvidar, por supuesto, las prohibiciones. Conviene que, de forma disimulada pero constante, se vea a uno o dos policías, que pasan distraídos, como si acabaran de comerse un huevo duro y fueran buscando una servilleta. Los parques deben ser públicos y numerosos y con parcelas de recreación infantil llenas de columpios y cachivaches, a ser posible de plástico, para prevenir cosa tan poco civilizada como es un chichón. Cada pueblo debe contar con un teatrito o salón de actos, generalmente vacío, un puesto de periódicos, una biblioteca, uno o dos médicos, una iglesia más o menos activa (con más o menos tazas de té), y por lo menos, dos bares.

Conviene también que cada ciudadano use un paraguas. Si no llueve mucho (lo cual ya es sospechosos), como suele ocurrir en el Mediterráneo, sugiero que, aunque haga un sol de gloria, los lunes, miércoles y viernes lleven todos los paraguas abiertos durante el día, y el resto de la semana sólo a ratos o en horas convenidas.

M.C.D 2018

Buscar descanso

José Munárriz Urra

CUANDO los paisanos han pagado el impuesto de la Declaración de la Renta o por lo menos el primer plazo, sienten un descanso, una despreocupación, un sosiego del deber cumplido, no digo satisfacción porque ésta se manifiesta cuando los millones que se recaudan, se palpan y comprueba que son bien empleados en beneficio de la prosperidad del país (una Seguridad Social esmerada y suficiente; un servicio de Correos eficaz y diligente; unas pensiones que permitan a nuestros ancianos vivir dignamente; unas carreteras por donde se pueda circular sin peligro, etc.). Todo esto lo deben de dejar para 1992.

Al fin han alcanzado un descanso, porque el que paga, descansa. Lo que ocurre es que nuestro pueblo tiene un grado de resistencia muy alto y aunque el español se vea ahora con la cuenta del Banco disminuída (y más que se va a ver con los impuestos que faltan por pagar), su pensamiento sigue fijo en buscar descanso y encontrar paz y armonía para unas vacaciones bien merecidas.

Es otro tipo de descanso el que se busca. Tratamos de conocer lugares nuevos, rincones de España maravillosos, sitios donde la Naturaleza proclama todo su esplendor e incluso se sueña con ir «allá» en busca de tener un alivio a sus males, de reposar, de dormir, de encontrar tranquilidad, de abandonar todas las preocupaciones y de sentirse con una almohada a su medida.

Pero es que la realidad es otra muy distinta, porque descansar en este país es coger el volante del coche, la familia, los bultos, maternos en un infierno de tráfico, respirando humos de tubos de escape, de los humos de algunos conductores, del mal carácter que reina entre las gentes, de estar metidos en una colmena lenta y sin solución, aguantando un trabajo del que no te puedes distraer y te obliga a llevar los cinco sentidos puestos en la marcha del vehículo, el consumo excesivo de combustible, atento al cambio de marchas, aumentando el «stress», el ruido, el mal olor, lamentos de la familia metidos en un habitáculo, sin libertad, sin distracción, sin poder satisfacer sus necesidades y acordándonos de lo bien que estábamos en nuestra casa.

A esto no se puede llamar «buscar el descanso». Y el que sigue (no me digan que no), se sale del asfalto para almorzar, lo cual le cuesta un ojo de la cara, ha tenido que comer lo que menos le apetecía, han tardado un siglo en servirle debido a la cantidad de personal, los servicios hechos un asco por la misma razón anterior, el coche aparcado a pleno sol y aumentando a pasos agigantados la impaciencia, el descontento y la desesperación.

Como el retraso es abrumador, la mayoría de las veces, resultan fracasados todos los proyectos que se habían hecho en casa. El gasto de gasolina en la caravana, el tiempo desmesurado en las paradas, los imprevistos que no se cuentan (un pinchazo, recalentamiento del motor, ruidos extraños que no se saben por qué salen, etc.).

...Lo lejos que estamos del lugar a donde pensábamos llegar, así que... a hacer noche en un motel de carretera y nos deja la cartera tambaleante.

La verdad es que se pasa mala noche, pues entre los nervios, la tensión, el lugar extraño, la proximidad del tráfico de vehículos toda la noche metiendo ruidos, el calor, la ventana abierta y... a madrugar para seguir buscando el descanso.

Recientemente he leído una encuesta por la que somos los ciudadanos más sufridos y valientes de todos los europeos, que menos dormimos, que más tiempo llevamos al volante, que más bebemos, que más hablamos y... que menos descansamos, pues tratamos de aprovechar los fines de semana, los puentes de cualquier festividad, las vacaciones laborales, en fin, todo es un empeño excesivo en buscar la forma de descansar y no nos damos cuenta (sin relatarles cómo hacemos los regresos a nuestros hogares) que el descansar nos está llevando a la otra vida.

Por eso lo mejor que se puede hacer a espaldas de otras personas es darles unas palmaditas afectuosas.

Realidades benaventianas

Jacinto Luis Guereña

UNA persona, por el exclusivo oficio de la pluma, parece que se decanta en una terminología concreta y nada más. Pero en Benavente no es así, o es algo más, como quiera decirse. En Benavente siempre brota la fiebre de la escritura, y no es que esté aquí o allá, sino que es un escritor. Con la exigencia del lenguaje. Con la pasión de escribir. Luego, a esa condición inicial y tajantemente «primera» pueden añadirse sus situaciones dentro de la escritura ya encasillada por géneros literarios, y resulta que Benavente es hombre de teatro y dramaturgo o comediógrafo. Y, en el fondo, son realidades que le convienen, tanto es autor de dramas como autor de comedias. Ante todo, insisto, emergiendo su valía como escritor.

El que haya estado más o menos tiempo en las zonas turbias del olvido, no significa nada. Y tampoco, el que pudiera aducirse que ahora está de moda como autor teatral. Nada de esos desvaríos en cuanto a la esencialidad: hombre de la escritura, que sabe escribir y a quien le gusta escribir. El que su situación de estilo convenza a los demás, es otro asunto. Y, sin embargo, es escritor con talento y con facilidad escribe asuntos comedísticos, pero lo mismo debe decirse en lo referente a asuntos dramáticos.

La línea general y más destacable de su producción, es la veta del sarcasmo, la proyección de la ironía. Con un denominador común, el análisis de su sociedad y de sus costumbres, un auténtico autor costumbrista. Cáustico, a ratos. Mordaz, asimismo. Encarándose con los sentimientos de amores, y de su collar de circunstancias, unas veces en los celos y la envidia, otras veces en la ambición y en la soberbia. Entrelazándose las frases, según los personajes, en una arquitectura de finalidades de sonrisa o de lágrimas. Es decir escritura que desemboca en la comedia agradable, o en la tragedia horadante.

En el Teatro Español, ya tan dado a acoger momentos interesantes del teatro del país, y también con autores que tuvieron suerte al contar con actores y actrices de calidad, se representan textos benaventianos de buena categoría. Pero, insisto, respaldados por la actuación de los actores, y mediante una nueva «lectura» y una nueva «sensibilidad de escena» que corresponde, directamente, a los directores. Precisemos. En «Cartas de mujeres» la dirección es de Emilio Hernández y contando con la enorme tradición de las tablas de sus cinco actrices, hasta lograr una coordinación de admirables logros escénicos ante el público gustoso y que aplaude muchas veces y sin escatimar sus elogios. En el caracterizado drama «La malquerida», bajo la dirección de Miguel Narros se obtiene un enfoque de vida que engloba intrigas, pasiones, celos, odios y asimismo venganzas, alcanzándose la recompensa de los aplausos totales y sinceros. En un panorama de escritura benaventiana, «Cartas de mujeres» no es objetivo de su autor en plan coherente del escenario, sino la coordinación, inteligente que interpreta y comenta las orientaciones de apariencia y picardía de aquel escritor que obtuvo el premio nobel en 1922. Mientras que en «la mal amada», aunque titulada «La malquerida», va anunciándose una tormenta entre personajes, y es la eterna cuestión de la pasión entre rumores y verdades y mentiras lo que empuja a las palabras y a su fonética de vida humana.

Fue una casualidad que, el día que ví este drama, la afluencia de alumnado de colegios fuera muy grande. Resultaba interesante observar cuando se reían y cuando se callaban tantos adolescentes. Es indudable que ha cambiado la repercusión social del tema tratado por Benavente. El mundo secreto de lso sentimientos sigue, pese a lo que pese, con validez en quienes ven nacer sus deseos y sus ensueños de corazón. Entre campesinos y eso crea distanciamiento en público de ciudad (el único que asiste al teatro) en tierra castellana, se proclama la hondura de una elegía amorosa. Acarreando dolor y patetismo.

Lo deseable, tal vez, sería aplaudir «Señora ama», auténtico texto teatral de resonancia humana y de validez luminosa en su escritura. ¿Se hará así?

Ramón

Libertad de Prensa

ALR

MUY a menudo sale en los medios de comunicación la polémica o contienda sobre los alcances de la libertad de expresión, de la libertad de publicación.

Cuando los fotógrafos de Prensa hacen fotografías no buscadas ni deseadas, de la intimidad de ciertas personas, cuando publican datos biográficos que no se quisieran recordar (como en el caso del candidato a vicepresidente en EE. UU.), cuando llegan al lado de la viuda del asesinado o muerto en accidente, haciendo preguntas tan originales como: «¿Siente mucho dolor ante esta tragedia?», cuando por afán informativo publican las maniobras de la Policía, o el domicilio de unos que se escondían por estar amenazados de muerte, cuando sucede alguna de estas cosas vuelve a hablarse de la libertad.

Posiblemente no tengamos muy exactos todos los conceptos de la libertad.

Creemos que la libertad es la cualidad que Dios imprimió en el corazón del hombre, por el cual puede obrar siguiendo el dictado de su voluntad, distinguiéndose en eso de los animales superiores, que tienen que comer si tienen hambre, o beber necesariamente si tienen sed, etc. La libertad se suele distinguir en dos clases: libertad de contradicción, por la que podemos decir sí o no y libertad de elección, por lo cual en algo que ya se ha dicho sí, puede elegirse tiempo, modo o lugar, como para ir de Madrid a Barcelona se puede elegir, el tren, la carretera o el avión.

Pero, ¿la libertad es ilimitada? Para el católico no. La limitan los diez mandamientos, y por ello, aunque la voluntad quisiera hurtar algo que guste, el mandamiento correspondiente dice que no hay libertad para ello, y que entre hurtar o no hurtar, hay que atenerse al no, sin pensar ejercer el sí.

Y ahí creemos que radica la solución de la libertad de Prensa, la libertad de expresión. Ningún Gobierno tiene libertad de coartarla en realidad, aunque algunas veces parece muy justificado hacerlo; por lo menos así piensan varios Gobiernos en nuestro Planeta. Pero la limitación tiene que venir del propio individuo que ejerce la libertad: cuando de la publicación podría derivarse una muerte, una calumnia, algo que vaya en contra de un mandamiento hay que dejar de publicar la noticia.

Luego hay otra cosa que considerar que es muy importante: el conflicto de libertades. Cuando la libertad de publicar una noticia entra en litigio con la libertad de otro individuo a tener con su familia una vida privada, íntima; cuando la libertad de publicar lo que hace la Policía entra en conflicto con la libertad de la Policía a realizar planes de trabajo eficaces en su lucha contra el crimen; en fin, habría muchísimos casos.

Esto parece debe resolverse de una de dos maneras. Con el uso alternativo de la libertad, lo que se expresa de un modo perfecto en la circulación de las ciudades: peatones y vehículos se deben alternativamente sus libertades de circular, y unas veces los peatones se acumulan en la acera ante el semáforo y otras veces son los autos los que se apelotonan ante el semáforo para que pasen los peatones. No partece que este uso alternativo se pueda aplicar a la libertad de expresión.

La otra manera es autolimitarse la libertad. Es lo que decía San Pablo a propósito de una contienda que había sobre sacrificar carne a los ídolos y comerla después. Escribió: «Aunque sé que puedo comer esa carne libremente, no lo haré nunca para no escandalizar a un hermano», «Ceder la libertad, quitársela a sí mismo, una manera hermosa de servir a los hombres, por Dios».

M.C.D 2018

El presidente de la Casa de Asturias y León apuesta por una restructuración completa de los centros regionales

Burgos (J.A.M.).—La Casa Regional de Asturias y León celebrará durante esta semana sus fiestas patronales bajo la advocación de Nuestra Señora de Covadonga y del Camino, respectivamente. El actual presidente de este centro astur-leonés es Teófilo Fernández quien desempeña este cargo desde hace diecisiete años. Para este asturiano afincado en la capital el mayor problema que afectará en un futuro a las casas regionales radica en la falta de jóvenes que continúen esta labor.

—¿Cuál fue el objetivo perseguido a la hora de unirse asturianos y leoneses?

—El argumento principal fue la falta de miembros y de socios. Esta sociedad se fundó en el año 1939 —nos reuníamos en el restaurante «Miraflores» en la época de San Pedro—. Después en la época de posguerra había bastantes asturianos —maestros armeros— que vinieron destinados desde Oviedo al parque de Artillería de aquí en Burgos, y ellos fueron la base de esta sociedad; de ahí que prácticamente el año que viene cumpliremos los cincuenta años. Se unieron con los de León porque después de la guerra la gente empezó a volverse a sus sitios y fue bajando el número de asturianos, y como consecuencia disminuyó sustancialmente el número de socios, y entonces aquellos señores acordaron unirse con los leoneses y, hoy somos una sociedad que se llama Casa Regional de Asturias y León.

—Actualmente ¿a cuántos socios aglutina la sociedad?

—Nosotros tenemos unos doscientos, pero asturianos sólo son cuarenta aproximadamente y leoneses habrá unos veinte. El resto son gente de Burgos que simpatiza con nosotros; lo cierto, es que por nuestra parte hubiera habido un interés grande por conseguir la unión con los otros asturianos (Centro Regional Asturiano), pero ellos decían que no podían estar vinculados a León, y lo comprendo además; al fin y al cabo, ellos se llaman Centro Regional Asturiano y nosotros somos Casa de Asturias y León.

Teófilo Fernández, presidente de la Casa de Asturias y León

—¿Qué representa para ustedes el hecho de que se haya creado este Centro Regional Asturiano?

—A nosotros no nos ha causado ninguna distorsión ni ningún trastorno en la forma de actuar. Tenemos unas relaciones cordiales y totales con ellos, pero ellos van por su camino y nosotros seguimos el nuestro. Pero, vamos, no ha habido interferencias por parte de ellos en nuestra sociedad, ni por parte nuestra en su sociedad.

—¿La fundación de este nuevo centro asturiano no les ha restado socios?

—Bueno, probablemente sí. Es lógico. No es porque nosotros lo hayamos notado, porque en la ciudad siempre ha habido más asturianos que socios, gente que siendo asturiana no se vincula a la Casa Regional. Es posible que nos haya quitado, pero tampoco le damos ninguna trascendencia ni importancia. Al menos desde un punto de vista moral y económico no nos ha producido ninguna extorsión. El único inconveniente que tiene es que nos estamos haciendo viejos y la Casa se ve afectada por el envejecimiento de la población.

—Se viene comentando por algunas casas regionales que el mayor problema de cara a la continuidad es la ausencia de jóvenes...

—Este es el peor problema, de tal forma que yo veo que algún día tendremos que modificar los estatutos porque no es fácil encontrar personas que quieran continuar y será muy difícil que la Casa siga adelante como no haya unas modificaciones estructurales completas.

—Entonces, ¿usted cree y aboga por una restructuración y un actualización de las Casas Regionales?

—Sí, por lo menos tendría que haber una aportación total y absoluta por parte de las autonomías; si quieren que continúen existiendo estas sociedades, tienen que buscar y dar nuevos alicientes.

Programa de fiestas de la Casa de Asturias y León

Burgos (DB).—Los festejos patronales en honor de Nuestra Señora de Covadonga y del Camino comenzaron ayer, a las diez y media, con un partido de fútbol entre casados y solteros que se jugó en el campo del complejo asistencial de la Diputación en Fuentes Blancas. Luego se invitó a los asistentes a sardinas asadas, con sidra, pan y vino. El resto del programa se desarrollará del siguiente modo:

Jueves, día 8, a las seis de la tarde, inauguración y trofeo de fútbol sala «Casa de Asturias y León», en el polideportivo municipal de Villalbilla. Semifinales: de seis a siete, «TRW-Repa»Seguridad Social. De siete a ocho, Asturias y León-Los Calores.

Sábado, día 10, final tercero y cuarto puestos a las cinco de la tarde. Final primero y segundo puestos, a las seis de la tarde.

Domingo, día 11, a las once y media de la mañana, misa solemne en la iglesia del Carmen, con asistencia de autoridades e invitados de Peñas y Casas Regionales. La «reina» y damas de honor ofrendarán flores y frutos a Nuestra Señora. Actuará el Grupo de Danzas «María Angeles Sanz». A las doce y media, en el domicilio social, vino español para socios, familiares, autoridades y representaciones de Peñas y Casas Regionales.

Día 18, domingo, a las once de la mañana, en la iglesia de San Gil, misa por los socios fallecidos.

A las doce y media, campeonato de rana con trofeos. A la una y media de la tarde, concurso de excanciadores de sidra, con trofeo. A las dos y media, comida de hermandad para socios y familiares en un restaurante de la ciudad.

RESTAURANTE LAS BRASAS

CALZADAS, 10. ☎ 27 25 80

Comunica a sus clientes y amigos que ya estamos de nuevo a su servicio, y les ofrece el menú para esta semana:

★ Chipirones encebollados
★ Besugo a la parrilla
★ Postres caseros
★ Vinos tintos Rioja o rosados Ribera

PRECIO: 2.800 PTAS.

INGLES

CURSO 88-89

Metropolitan English Language School

★ PROFESORES INGLESES TITULADOS UNIVERSITARIOS.
★ GRUPOS MUY REDUCIDOS. NIÑOS Y ADULTOS.
★ PREPARACION EXAMENES E.O.I. y CAMBRIDGE. (95% aprobados curso 87-88)
★ VIDEO Y BIBLIOTECA (Graduados por niveles).

MATRICULA ABIERTA

Fecha comienzo niños: 14 Septiembre
Fecha comienzo adultos: 3 Octubre
Información e inscripciones:
C/. Miranda, 7. Telf. 26 23 50

DB II CONCURSO DB

Normas del II CONCURSO DB

1.º.— DB pondrá un fijo mensual de 100.000 Ptas.

2.º.— DB jugará un boleto múltiple cada semana de 210 apuestas por un coste de 21.000 Ptas. El 80 % de los premios obtenidos incrementará la bolsa mensual.

3.º.— En los primeros días de cada mes se sorteará la bolsa acumulada durante el mes anterior entre los cupones que nos remitan nuestros lectores. Queda excluido el personal de Diario de Burgos.

4.º.— Lunes, miércoles, viernes y domingos, DB publicará el cupón correspondiente al mes. Y periódicamente se informará sobre la situación de los premios y bolsa acumulada.

5.º.— El número de cupones premiados serán según la cantidad que tenga la bolsa mensual de la forma siguiente:

a) Hasta 9 millones de pesetas. Como indique la primera cifra significativa.
Ejemplo: Bolsa acumulada 8.500.000 Ptas. a repartir entre 8 cupones.

b) Pasando de 10 millones de pesetas. Como indiquen las dos primeras cifras significativas.
Ejemplo: Bolsa acumulada 55 millones de Ptas. a repartir entre 55 cupones, o si son 550 millones, sería a repartir también entre 55 cupones, a 10 millones por cupón. SUERTE.

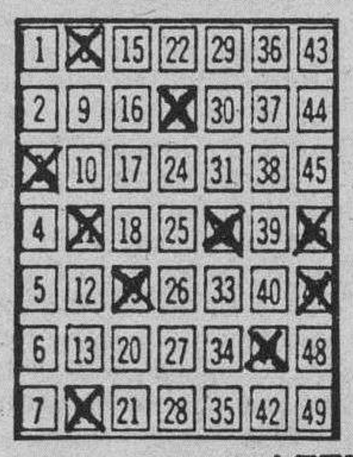

lotería primitiva

NUESTRO BOLETO MULTIPLE

Sorteo N.º 36
Fecha 8-9-88
Apuestas jugadas 210
Bolsa parcial Septiembre, 122.540 Pts.

¡ATENCION A NUESTROS CONCURSANTES!

En el sorteo del presente mes habrá un premio adicional en colaboración con

VIAJES SOLINIEVE

VIAJE PARA 2 PERSONAS «CANARIAS»

— En avión
— 1 semana
— Con todos los gastos pagados

CON LA GARANTIA DE:

club de VACACIONES

VACACIONES VERANO'88:

— MALLORCA, avión ida y vuelta ..... 9.500 Ptas.
— IBIZA, 1 semana desde ..... 21.800 Ptas.
— CANARIAS, 1 semana desde ..... 30.000 Ptas.
— ATENAS, avión ida y vuelta ..... 34.000 Ptas.
— MIAMI, avión desde Madrid ..... 74.900 Ptas.
— NUEVA YORK, avión ida y vuelta . 57.900 Ptas.

SOLICITE ESTOS Y CUALQUIER OTRO DESTINO EN:

VIAJES SOLINIEVE

Avda. General Yagüe, 11 Teléfono 23 20 13

CUPON N.º 11

Nombre .....
Dirección .....
Ciudad ..... C.P. .....
Tfno. ..... D.N.I. .....

Enviar a: **DB** «II Concurso»
C/. S. Pedro Cardeña, 34. 09002-BURGOS

M.C.D. 2018

La Cofradía de Nuestra Señora de la Alegría celebró su CCLXII Aniversario

Burgos (DB).—Ayer celebró la Cofradía de la Virgen de la Alegría el CCLXII Aniversario de su fundación, para lo que se desarrolló el programa anunciado, es decir, a las doce y media, los cofrades asistieron a una misa solemne que ofició el párroco de San Esteban y abad de la Cofradía, don Rodrigo Aguilera, con marco en la iglesia parroquial aludida, habiendo intervenido la Coral del Colegio de la Visitación. Se terminó con la Salve popular.

Posteriormente, los cofrades bajaron a la iglesia de San Nicolás, al objeto de cambiar impresiones sobre la ubicación de la imagen de la Virgen.

Como igualmente se publicó, hoy, mañana y pasado, se ofrecerán misas por el eterno descanso del cofrade Juan Nuño Moral. Comenzarán a las siete y media de la tarde.

El jueves, también a las siete y media de la tarde, habrá rosario seguido de misa por los fallecidos de la Cofradía.

Los burgaleses residentes en Argentina regresaron a ese país

Burgos (DB).—Los siete burgaleses residentes en Argentina que pudieron regresar a su tierra gracias a una iniciativa del Ayuntamiento, Diputación y Cajas de Ahorro Municipal y del Círculo, iniciaron el sábado por la tarde viaje de regreso a este país hispanoamericano tras pasar casi dos meses en nuestra provincia.

Para los siete expedicionarios, ésta era la primera vez que regresaban a Burgos desde que decidieron emigrar. Además del reencuentro con sus familiares y de numerosas muestras de cariño, estos burgaleses fueron objeto de homenaje en el transcurso de la última jornada de las fiestas de la ciudad, con motivo del «Día del Burgalés Ausente».

En la tarde del sábado, el alcalde, José María Peña, recibió a los miembros de esta expedición y les despidió al pie del autobús que los trasladó desde la Plaza Mayor burgalesa al aeropuerto de Barajas (Madrid).

Los burgaleses residentes en Argentina mostraron tanto al alcalde como a los responsables de la Diputación y Cajas de Ahorro el agradecimiento por todas las atenciones y muestras de cariño recibidas durante su estancia en Burgos.

Esta iniciativa de posibilitar que un grupo de burgaleses residentes en Argentina viajen a Burgos todos los años, según se indicó, será continuada para hacer factible que muchos emigrantes puedan volver a ver su tierra natal y disfrutar de unas vacaciones junto a sus familiares y paisanos.

Ayer,«Día de las Familias» en el Hospital psiquiátrico de Oña

Burgos (DB).-Con la celebración del «Día de las Familias» culminaron ayer domingo en Oña las fiestas del Hospital psiquiátrico «San Salvador» que la Diputación tiene en la villa.

Momentos antes de las doce del mediodía llegó a Oña el presidente de la Diputación, don José Luis Montes, siendo recibido por el alcalde y diputado provincial, don Demetrio Alonso; diputados provinciales asistentes a los actos, cuadro facultativo del Hospital y superiora y religiosas del centro psiquiátrico.

El presidente de la Corporación Provincial visitó e inauguró la exposición de Laborterapia y posteriormente, en uno de los patios del Hospital, autoridades, familiares y enfermos asistieron a la Santa Misa.

Concluída la ceremonia religiosa las autoridades conversaron con enfermos y familiares.

Tras el almuerzo, a las cuatro y media de la tarde, dio comienzo la intervención del teatro de títeres de Karraskedo cuya actuación fue muy aplaudida por residentes y familiares.

A las seis y media y concluído el teatro de títeres un coro de niños de Oña interpretó diversas canciones que fueron calurosamente aplaudidas.

A las nueve de la noche se celebró la última y gran verbena del programa de festejos, con la que se puso broche final a las Fiestas del Hospital.

Notas de avisos

Pago de expropiaciones

Burgos (DB).— La Jefatura de Subdemarcación de Carreteras de Castilla y León ha anunciado en el Boletín Oficial de la Provincia el pago del justiprecio por expropiación relativo al proyecto de la Autovía Burgos-Madrid, en el tramo Lerma-Norte, en la intersección de la N-234 (Sarracín) en los puntos kilométricos del 203,900 al 229,058. Este pago se hará el día 13, en Madrigalejo del Monte.

Julián Pérez, vivir bajo el crucero de la Catedral

Burgos (I.P.).— «El Papamoscas soy yo y el Papamoscas me llamo. Ese nombre me pusieron hace ya quinientos años. Desde esa ojiva elevada contemplo a la gente loca, que corre apresurada para verme abrir la boca. Pero no es el Papamoscas el que sólo hace la fiesta, también los que están abajo y tienen la boca abierta». ¿Qué burgalés no conoce estos versos?. Fueron escritos hace más de treinta años por un hombre singular, a quien todo Burgos conoce, Julián Pérez, sacristán y guía de la Catedral.

Julián, junto al brasero, al que ha dedicado hermosos versos

Este hombre, que «nació en Iglesias, vive en la Catedral y, como alguien le dijo una vez ¡sólo le faltaba a usted morir en el Vaticano!» —anécdota ésta que se encuentra entre sus favoritas—, es un personaje entrañable. Su caminar ligero, siempre con ese manojo de ocho llaves marcando su ritmo y embuido en un guardapolvos azul, es una más de las atracciones, (dicho sea con el mayor de los respetos) de la visita a nuestra joya gótica, a la que ha dedicado hermosos versos, como los del Papamoscas, del brasero, del campanero o del cofre del Cid y algunos de los cuales se han convertido en canciones, cantadas por grupos de danzas burgalesas e incluso grabadas por «Los Trovadores de Castilla».

Aunque natural de Iglesias, donde hace unos años se le rindió un homenaje, Julian Pérez tiene un recuerdo muy especial para Pedrosa de Rio Urbel, donde vivió veinte años y desde donde arrancan sus primeras correrías infantiles. Son años que guarda como un tesoro y que casi se resiste a revelar, «porque quiero ser yo mismo quien hable de ellos, quien escriba como ha sido mi vida, que más bien parece una novela».

A pesar de todo, algo nos cuenta Julián de sus primeros años, de como muy a pesar suyo y costándole muchas lágrimas, tuvo que dejar la escuela para ayudar a su padre en su labor de pastor. Como áquel otro poeta-pastor, Miguel Hernandez, el ansia por saber, por conocer, le llevó a una autoeducación que aún no ha terminado, según él mismo confiesa.

A los 20 años, después de trabajar de agricultor y molinero, decide coger su bicicleta y venir a Burgos a probar fortuna y, tras varios años trabajando en distintas actividades, entra de sacristán en la Catedral. Entonces, Julian Pérez ya la llevaba muy dentro, porque desde que se trasladó a la capital, no pasaba domingo sin que acudiera a admirar esta joya, «me colocaba en el crucero y desde allí la contemplaba sin cesar».

«Nunca llegaré a conocerla»

Julián Pérez comenzó como guía de la Torre. Por aquel entonces, en la Catedral eran cuatro sacristanes y dos maceros. Hoy son tres los sacristanes y a Julián hace más de un año que le llegó la edad de la jubilación, pero se la han ido retrasando; ahora cree llegado el momento y se enfrenta a su situación con una mezcla de deseo y de incertidumbre, «quiero jubilarme, creo que me lo he merecido, después de 37 años de trabajo, sin vacaciones, ni días de descanso; y quiero, además, porque siento que hay gente joven detrás con ganas de trabajar y me siento intranquilo. Por otra parte, no se que va a pasar dentro de mí cuando me vaya. Es algo que desconozco, aunque sé que está dentro de mí, pero no sé como voy a reaccionar».

Por eso, Julián pide una jubilación «a plazos». «Lo que no puede ser —dice— es que me digan: si quieres te jubilas, si no te quedas. Así no acabamos nunca, lo que yo he pensado es jubilarme primero de sacristán y que me dejen venir todavía de guía unos cuatos meses para irme haciendo a la idea. Pero jubilarme, quiero; además creo que voy a ser el primer sacristán de la Catedral que se jubile, los demás han tenido que dejar su puesto porque ya no podían atenderle. Yo prefiero jubilarme cuando todavía estoy bien y aún tengo ganas de vivir».

Parece paradójico que Julián, que ama la Catedral como ninguna otra persona, desee casi con desesperación dejar su trabajo. Pero él tiene claro que nunca abandonará esta hermosa iglesia. Su intención es dedicarse a escribir sobre él, sobre la Catedral, «escribiré un libro que se titule: Julián, su vida y su Catedral»; esa Catedral que ha sido el amor de su vida, «por eso creo que no me he casado; cuando uno tiene que unirse a alguien es porque no tiene nada que le llene, yo sí lo tenía. También estaban mis padres, a quien traje conmigo a Burgos y tuve que cuidar hasta que murieron.

La intercomunicación con el visitante

Julián recuerda que los primeros días, cuando tuvo que empezar a explicar la Catedral a los turistas, lo pasó muy mal. Poco a poco fue introduciendo su propio estilo que ya es tan característico, «sin embargo —recuerda— yo me fijaba en los profesores que venían con sus alumnos y empecé a leer todos los libros que había sobre la Catedral. Entre unas explicaciones y otras me fui haciendo mi propio guión, al mismo tiempo que descubrí también a los visitantes, que en muchos casos son una verdadera ayuda».

Julián es casi un doctor de la psicología humana, «entre los visitantes de la Catedral, yo detecto en seguida a los creyentes de los que no lo son y vienen a verla desde otro punto de vista, «sin embargo, digo que el hecho de que estén aquí a mí ya me vale».

También piensa que al turista no hay que hablarle como un papagayo, sino abrirle el corazón y mezclar el sentimiento con las palabras, «yo creo que el turista quiere más otras cosas que saber el estilo o el siglo de una obra determinada, veo que también necesita cariño y yo me siento feliz cuando al marcharse me piden autógrafos o cuando viene alguien de lejos y preguntan exclusivamente por mí porque alguien les habló».

Por eso, Julián aunque dice que no ha viajado sí conoce muy bien a las personas y sabe como tiene que hablar y explicar la Catedral a cada grupo. Y, a pesar de que no ha viajado mucho, sí nos habla de dos viajes, a Barcelona y a León. Sus catedrales, magníficas, le decepcionaron sin embargo, de alguna manera. «Por fuera, la catedral de León no me gustó, pero una vez dentro, me sorprendí con sus vidrieras. ¿Quién las sostiene?, me preguntaba mirando atónito. Pero a pesar de su puro estilo gótico, le falta la grandiosidad que tiene la Catedral de Burgos».

Cercana ya su jubilación, Julián asegura que acabará su vida, «pero lo que no voy a acabar es de conocer la Catedral, ni de saberla explicar como yo querría».

Para este sacristán, a punto de jubilarse, la grandiosidad de la Catedral, no es comparable a ninguna otra cosa

M.C.D 2018

«La nostalgia es un nombre común que se llama Burgos cuando se hace propio» según Graciano Peraita

Burgos (Alfonso Salgado).—Es un poeta rodeado de Burgos por todas partes, menos por una que le une a las Islas Canarias.

Además limita con su biografía hecha aquí, que rompió mojones ahora va a hacer ocho años y que, como todo bien nacido, los repone en cuanto se le echan encima los recuerdos, o sea, todos los días.

Por si fuera poco, de la calle de la Puebla y se llama Graciano Peraita.

—¿Cuántos libros publicados?

—Ya son nueve. Además, nacidos editorialmente hablando en muchas partes: en Barcelona, en Cádiz, en Lisboa y, por supuesto, en Burgos. Ahora se publicará otro en Barcelona

—¿Dónde vives ahora?

—En Santa Cruz de Tenerife, donde tienes tu casa.

—Gracias. ¿Qué es Burgos para ti?

Graciano calla. Se echa la mano al bolsillo y saca un papel.

—¿Qué es eso?

—Un poema.

—Pero yo te he preguntado por Burgos.

—Pues por eso mismo. que no tiene definición, pero, en fin... Yo creo que es un estado trascendente trocado de cierta inspiración, aunque haya quien dice que no existe. Es un mundo Lo he escrito esta misma mañana.

Y el poema, en el entramado de sus versos, dice muchas cosas. Dice, por ejemplo, que Burgos es un bosque asfaltado, que aquí la brisa se corona de altitudes, que es una perennidad anclada, inamovible; «es una novia enloquecida por todas las bellezas del ausente...».

—Eso está bien. Y ya metidos en el tema, ¿qué es la Poesía?

—Hombre, eso es algo aparte donde el poeta se siente a gusto, aunque luego no le hagan ni puñetero caso.

—¿Y qué son las Islas Canarias?

—Pues para mí son un destacamento de belleza anclado en el Atlántico, como si fueran un rompiente de cadencias suaves y sonoras. Unos puntos suspensivos en el Atlántico. Por otro lado, Santa Cruz es una ciudad que vive y deja vivir.

—¿Qué es la nostalgia?

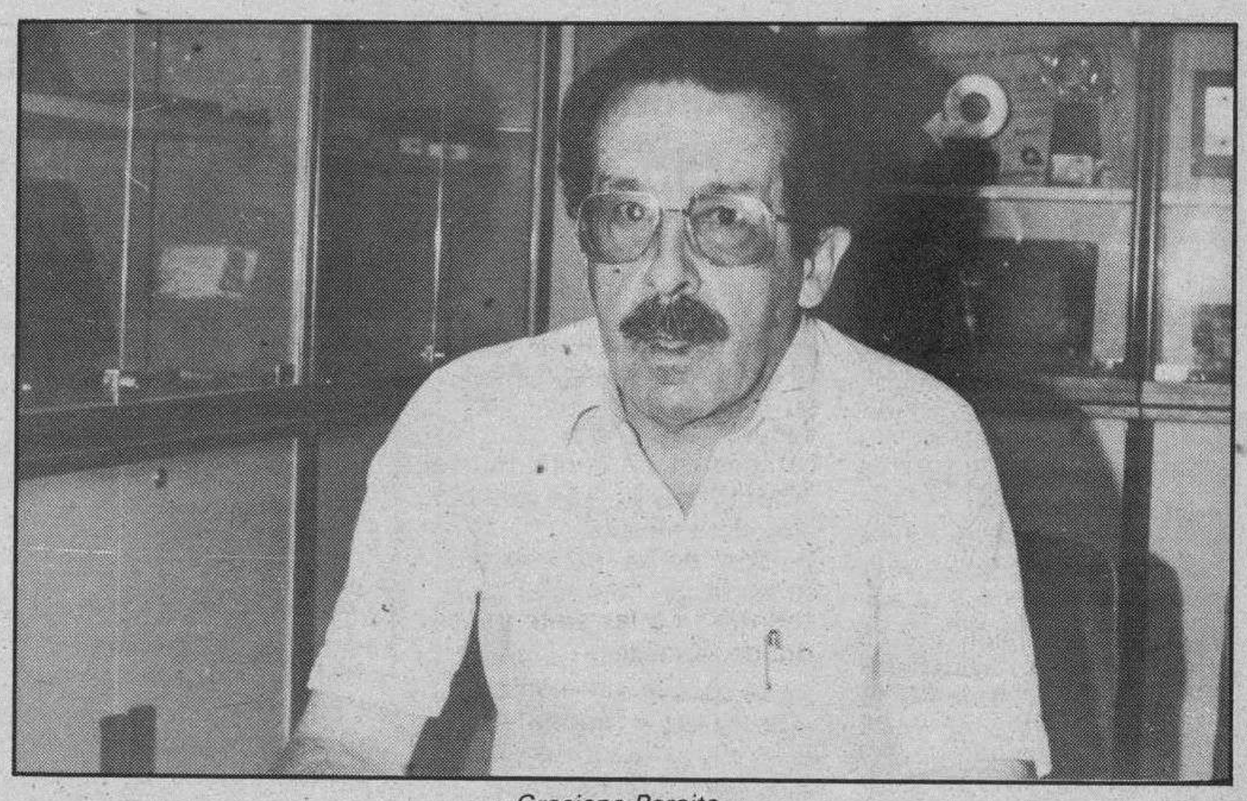

Graciano Peraita

—Es una sustantivo común que se llama Burgos cuando se hace propio.

A Graciano Peraita podríamos preguntarle muchas más cosas. Lo dejamos. Hay que hacerlo así cuando se habla con un poeta y se le tiene, como hay que tener a todos los poetas, en las cercanías de la memoria, en los aledaños del alma. Y cuando, además, el poeta es burgalés, lo tenemos residiendo en el corazón. ¿Para qué preguntar más, si podemos hacerlo en cualquier otro instante?

Además, la noticia era esa: Graciano Peraita volvió por Burgos, como de costumbre. Ha pasado una temporada aquí escribiendo versos, mientras volvía a caer en la cuenta de que esto es bosque asfaltado, donde la brisa, se corona de altitudes, una perennidad anclada. O sea, que ha vuelto a constatar que Burgos sigue siendo su Burgos.

La Academia Provincial de Dibujo iniciará un nuevo curso sin satisfacer todas las solicitudes de plazas

Burgos (J.A.M.).—La Academia Provincial de Dibujo, Pintura y Bellas Artes abrirá el próximo jueves, día 15, el plazo para la presentación de solicitudes de matrícula correspondientes al curso 88/89 en las especialidades de dibujo técnico y artístico, sin poder satisfacer todas las peticiones de admisión.

Actualmente se encuentran matriculados alrededor de ciento treinta alumnos que siguen los cursos bajo la tutela de los profesores Jesús del Olmo y Manuel Carnicero.

El mayor problema que afectará a este centro dependiente de la Diputación Provincial, al cierre de este período el próximo viernes, 30 de Septiembre, radicará en la gran demanda de solicitudes de admisión que se produce cada año, debido, principalmente a que la reducida capacidad del recinto no puede satisfacer todas las demandas. «Los alumnos antiguos tienen prioridad, pero luego se presenta el gran problema de poder admitir a todos los nuevos que podamos porque este lugar se ha quedado un poco pequeño. En su tiempo fue un lugar importante, pero hay que tener en cuenta que la ciudad ha crecido, hay mucha más inquietud, muchas más ganas de aprender cosas por parte de los jóvenes, y este es el mayor problema que tenemos: que no podemos admitir a todos los que en realidad nos gustaría», manifestó Jesús del Olmo, al término de la entrega de premios que tuvo lugar el pasado viernes en la Sala Consulado del Mar.

A juicio de su director, todavía puede afirmarse que esta escuela de la Diputación Provincial constituye una importante cantera de donde surgen los nuevos valores artísticos de Burgos. «Desde hace dos siglos la Academia Provincial ha sido siempre la cantera de todos los artístas que ha habido en la ciudad y en la provincia; no sólo ahora, sino durante toda la historia; en doscientos años han pasado todos los artístas conocidos y más destacados de la ciudad que empezaron a una temprana edad a dibujar aquí», afirmó Jesús del Olmo.

Academia de Dibujo, en la sede del Consulado del Mar

Dos siglos de historia

El Consulado del Mar fundó en el año 1786, por iniciativa del noble burgalés Gaspar de Castro, marqués de Lorca, la Academia Provincial de Dibujo —denominada en aquellos primeros años «Escuela de Dibujo»— con el para fomentar las industrias que, según parece, objetivo de «proporcionar a los artesanos la enseñanza gratuita del dibujo se hallaban en lamentable atraso».

Antes de ubicarse en su actual sede en el Paseo del Espolón, la escuela estuvo instalada con carácter provisional en un edificio de la Plaza Mayor hasta que el Consulado decidió, en función de los resultados positivos que se habían obteniendo, adquirir un solar para la construcción de esta escuela en el Paseo Espolón.

Cuando desapareció el Consulado del Mar, sus bienes pasaron a la Diputación Provincial, organismo que hasta el momento se encarga de su mantenimiento y de la dotación económica.

En el pasado 1986, al tiempo que la Academia Provincial de Dibujo, Pintura y Bellas Artes, celebraba sus doscientos años de existencia, la Corporación Provincial acordó ampliar la Academia de Dibujo a un anexo ubicado en la Casa de Cultura de Gamonal como medida para aliviar, en la medida de lo posible, esta demanda de plazas.

¡ATENCION SEÑORA!

LIQUIDAMOS

DESDE EL PROXIMO LUNES

PRENDAS DE PUNTO DESDE 700 PESETAS

EN CALLE CALZADAS, N.º 21

AYUNTAMIENTO DE MIRANDA DE EBRO

ANUNCIO DE SUBASTA

OBJETO: Subasta de 5 parcelas de terreno urbano sitas en la calle Ronda del Ferrocarril.

TIPO: 451.192.000 pesetas, IVA incluido.

GARANTIA PROVISIONAL: 2% del tipo base.

OFERTAS: Hasta el 27 de Septiembre de 1988, en Secretaría General. Información: Teléfono 32 31 11. Ext. 37.

ANUNCIO EXTENSO: BOE número 200 de 20-8-1988. BOP número 201, de 2 de Septiembre de 1988.

Miranda de Ebro, a 2 de Septiembre de 1988

EL ALCALDE,
Ilegible

UTICOLOR-ESPAÑA, S.A.

EXCLUSIVISTA DE VINYL-CHEM INTERN. INC. California-USA

PRECISA ABRIR DELEGACIONES PROVINCIALES AUTONOMAS

Explotación en exclusiva de un nuevo producto sin competencia en España. Inversión: 1.000.000 Ptas. Beneficio anual: 10.000.000 Ptas., superables.

Interesados, dirigirse a:

UTICOLOR ESPAÑA, S.A.

General Urrutia, 15. 46006 Valencia. Tel. (96) 374 52 08. Imprescindible teléfono de contacto

M.C.D. 2018

El día 18, «Paseo popular de bicicletas» organizado por el CDS

Burgos (DB).— El área de Deportes de CDS-Burgos y la Comisión Provincial de Deportes, Ocio y Cultura de Juventudes de CDS-Burgos, desean hacer público el siguiente comunicado:

«El próximo día 18 de Septiembre, se llevará a cabo un «Paseo popular de bicicletas», que ha sido bautizado con el nombre de «Día de la bicicleta y el medio ambiente».

En él podrán participar todos los ciclistas que lo deseen, sin discriminación de edad ni sexo.

Se tomará la salida a las 10,30 horas de la mañana, en el Paseo del Espolón. Se recorrerán varias calles burgalesas, para luego seguir en dirección al pueblo de Arlanzón. Lugar donde se desarrollará una jornada campestre, en la que no faltarán los juegos propios del entorno.

Con dicha actividad se pretende potenciar la práctica del deporte de «las dos ruedas», así como hacer un llamamiento a la sociedad para que colabore en la defensa y conservación de la Naturaleza y el medio ambiente y entre todos contribuir a salvaguardar el entorno ecológico tan importante en el desarrollo de la vida humana.

Información: Sede social de CDS, calle Miranda, número 7, 1,º, teléfono 266615.

Información pública de proyectos urbanísticos

Burgos (DB).— El «Boletín Oficial de la Provincia» correspondiente al pasado 30 de Agosto, publica sendas comunicaciones del Servicio Municipalizado de Desarrollo Urbano, abriendo plazo de información pública de proyectos aprobados por el Pleno del Ayuntamiento. Así fija en quince días hábiles la fase de información pública del proyecto de reparcelación voluntaria del Area de Actuación G-9; por igual tiempo el proyecto de estudio de detalle de la manzana delimitada por la calle Alcalde Martín-Cobos, carretera nacional I Madrid-Irún, Penetración III y Ferrocarril Madrid-Hendaya, del polígono industrial de Gamonal, promovido por la mercantil «Naves Antigua Taglosa», con anagrama «NATASA»; proyecto de estudio de detalle de las parcelas MC-616, sita en la calle Bartolomé Ordóñez, y de la MC-716, sita en la calle de Vitoria, ambas incluídas en el Area de actuación G-2 (calle Vitoria-glorieta de Logroño), promovido por «Edificaciones Sociales de Burgos, S.A.», e «Inmobiliaria Clunia» y proyecto de estudio de detalle del Area de actuación G-8 (calle Lavaderos), promovido por don José Luis Serrano.

Por otro lado, en el mismo periódico oficial de la provincia el Ayuntamiento de la capital recuerda que éste, en sesión plenaria aprobó definitivamente el proyecto de Estatutos y Bases de actuación de la Unidad G-6 «Camino de los Andaluces» con las modificaciones que se relacionan en documento anexo, y hace saber que, de conformidad con la normativa vigente, se requiere a los propietarios afectados que no hubieren solicitado la incorporación a la Junta, para que así lo efectúen, si lo desean, en el plazo de un mes, contados a partir del siguiente a aquel en que recibieran la presente notificación, con la advertencia de que, si transcurrido aquel plazo, no lo hicieran, sus fincas serán expropiadas a favor de la Junta de Compensación, que tendrá la condición jurídica de beneficiaria.

Contra el anterior acuerdo, que agota la vía administrativa, se podrá interponer recurso de reposición ante el Ayuntamiento en el plazo de un mes, a contar desde el siguiente al de la publicación o notificación; y, contra la resolución expresa o táctica de éste, recurso contencioso administrativo ante la Sala correspondiente de la Audiencia Territorial de Burgos, en término de dos meses de notificación, o en el de un año de su interposición, respectivamente. Asimismo, y sin perjuicio de lo anterior, cuantos se estimen oportunos y resulten procedentes.

En el «Boletín Oficial de la Provincia» del mismo 30 de Agosto el Ayuntamiento de Burgos recuerda que éste en sesión plenaria aprobó definitivamente el proyecto de reparcelación del Area de Actuación C-3 «Las Fuentecillas» y hace saber que contra ese acuerdo que agota la vía administrativa, se podrán interponer recursos análogos a los citados anteriormente.

Ayer, primer día sin Mercadillo y protesta ante el domicilio del alcalde

Burgos (E. Vadillo).— Los vendedores ambulantes expresaron ante el domicilio del alcalde su protesta por la decisión municipal de suprimir el tradicional Mercadillo de los domingos.

La Policía Municipal aplicó el acuerdo municipal de suprimir el Mercadillo sin que se registrase ningún incidente.

Los vendedores ambulantes del tradicional Mercadillo de los domingos que, hasta ayer, se instalaba alternativamente en la zona del Plantío y en la calle de Lavaderos, se encontraron a primeras horas de la mañana de ayer con la sorpresa de que la Policía Municipal les impedía la colocación de sus puestos de ventas, como consecuencia del acuerdo adoptado por el pleno del Ayuntamiento del pasado 29 de julio, por el que se suprimía la celebración del Mercadillo y que no había sido comunicado a ninguno de ellos.

Los rumores se habían hecho realidad en esta ocasión y ayer fue el primer domingo que no se celebró el Mercadillo. Tras conversar pacíficamente con los agentes municipales, el colectivo de vendedores ambulantes tomó la decisión de hacer personal su protesta y pedir explicaciones al alcalde de la ciudad. Por ese motivo se trasladaron hasta la residencia de José María Peña San Martín.

Manifestación ante la casa del alcalde

Alrededor de un centenar de personas se dirigieron con sus vehículos, unos treinta, al paseo de los Cubos acompañados del ruido de los claxones. Al llegar allí, y ante los accesos de la casa del alcalde, solicitaron su presencia y expresaron su protesta por la decisión adoptada por el Ayuntamiento.

Posteriormente, como el alcalde no aparecía, regresaron de nuevo a las inmediaciones del Plantío, donde mantuvieron una reunión, en la que se decidió posponer cualquier tipo de acción de protesta; primero consultarían con un asesor jurídico.

En la mente de todos estaba presente el sustento de sus familias y la preocupación por su futuro —«nos quieren quitar el sustento de nuestros hijos»— ya que está es la forma de subsistencia.

Los vendedores ambulantes del Mercadillo quieren solicitar una audiencia ante la autoridad municipal, en la que pretenden exigir al alcalde las explicaciones por la medida adoptada que consideran perjudicial.

Los vendedores ambulantes, preocupados ante la decisión de suprimir el Mercadillo, reiteran que esta es su forma de trabajo, «con la que se ganan honradamente la vida». Asimismo, se muestran dispuestos a un aumento de la tarifa actual por instalar su puesto. Hasta ahora el precio que venían pagando era de alrededor de mil pesetas por cada punto de venta dominical, cantidad que pagaban mensualmente, los primeros domingos de cada mes, a la autoridad competente.

Ayer comenzó en nuestra ciudad el XXXIV Congreso del Club CCC

Burgos (DB).—El Club CCC (Centreo de Cultura por Correspondencia) comenzó ayer su XXXIV Congreso que desarrollará en nuestra ciudad. A las nueve y media de la noche hubo una cena de bienvenida en el Hotel Condestable. El resto del programa de este congreso se desarrollará del modo siguiente:

Hoy, lunes, misa y ofrenda de flores, a las once, en la Catedral. Visita turística. Recepción de autoridades. Monasterio de San Juan a la una de la tarde. Asamblea en Casa del Cordón a la cinco de la tarde. Audiovisual. Cena castellana en el Mesón del Cid a las nueve de la noche.

Mañana, martes, jornada de Covarrubias, Silos, etc. Concentración y salida en Paseo del Espolón, a las nueve de la mañana. Visita a Quintanilla de las Viñas, San Pedro de Arlanza, Covarrubias. Almuerzo en Santo Domingo de Silos en Hotel «Tres Coronas», a las dos. Visitas a la Yecla, Lerma y regreso sobre las siete de la tarde.

Miércoles, visita a la ciudad. Cocentración y salida en el Espolón, a las nueve y media de la mañana. Visita a la ciudad, Huelgas, Cartuja. Almuerzo en el Mesón «Las Quemadas». Continuación de la visita. Muestra del folklore burgalés en el salón-teatro de la Caja de Ahorros Municipal (avenida de Vigón), a ias ocho de la tarde.

Jueves, jornada de la Ribera. Concentración y salida en el paseo del Espolón, a las nueve de la mañana. Visita a Clunia, Peñaranda de Duero, Aranda de Duero con bodega incluída), almuerzo en Area Tudanca a las dos de la tarde. A las siete, regreso.

Viernes, jornada en Frías. Concentración, en el Espolón, a las nueve de la mañana. Visita a Poza de la Sal y Oña. Almuerzo en Medina de Pomar (restaurante «El Olvido»), a las dos. Visita a Frías. Regreso a las siete de la tarde.

Sábado, clausura del congreso. De compras, vino en la tierra del Cid (Vivar del Cid, sobre las doce). Posible visita a peletería. Ultimos compromisos particulares. Cena de clausura en el Hostal «Landa», a las nueve de la noche. Se avisará del lugar y hora para la concentración y salida.

Durante los días del congreso, por gentileza del clubceísta Félix Miguel Escudero, estarán a disposición de los congresistas las instalaciones del Círculo de la Unión.

Qué es el Club CCC

Nace en Abril de 1954, entre los alumnos de las promociones del Centro de Cultura por Correspondencia (CCC).

El Centro hizo una llamada entre los alumnos y la respuesta fue asombrosa. Respondieron casi diez mil alumnos que formaron la masa de fundadores de este Club de Amistad, que en pocos años llego a superar los cuarenta mil. Aunque en la actualidad hay socios que figuran con el número 240.000, la realidad es que no llegamos a los cinco mil. Porque son muchos los que han fallecido o «se han dado de baja» en esto de vivir la amistad desinteresadamente.

Se dirige por medio de una junta directiva, desde el Centro de Cultura por Correspondencia y el sistema de comunicación es a través de una revista mensual, sin publicidad, que llega a todos los socios, en la que aparecen algunos anuncios de interés que algunos socios hacen respecto a sus aficiones, amistades puntos de interés. Y después, a través del correo, esos anuncios van convirtiéndose en fuentes de amistad y cultura cuando otro socio responde.

La comunicación por correo se hace de forma triangular, es decir, a través del Club, de modo que en la revista únicamente aparece el nombre, un número y la ciudad en la que reside (o pueblo). La dirección únicamente la conoce el Club y éste se encarga de hacer llegar al interesado la correspondencia.

Son muchos los servicios que el Club presta a sus socios, a través de la revista y por otros medios. Digamos que hasta está organizado -y con notable éxito un concurso de ajedrez por correspondencia.

Y sobre todo, cada año -y éste ya es el XXXIV- se celebra en una ciudad (de España preferentemente, pero también del extranjero) un congreso al que acuden todos aquellos socios que quieren aprovechar unos días la grandeza de encontrarse con otros amigos. Quizás no encuentren motivos científicos ni económicos, ni de cualquier otro alto campo...en sus sesiones de trabajo, pero van a sentir la enorme y satisfactoria alegría de vivir su amistad. Y únicamente para eso se desplazan desde muchos kilómetros (algunos van a estar únicamente en la cena de clausura) para poder estar con los amigos.

Esta alegría vamos a vivirla en Burgos este año, desde ayer al 11 de este mes de Septiembre, con programa apretadísimo, que sin duda hará las delicias de todos estos visitantes.

M.C.D 2018

Toros

Toros de Justo Nieto para la corrida del sábado, en Lerma

Burgos (José María Sanvicens V.).— Gran expectación han suscitado los carteles de los festejos taurinos que esta semana se celebrarán en la Villa Ducal con motivo de las fiestas de la Natividad de Nuestra Señora.

La novedad, en los mismos, es la corrida de toros que Lerma ofrece a la afición de Burgos y provincia, después de que desde hace ocho años no se celebrara ninguna. Con ésta del sábado, será la cuarta que se dé en el coqueto coso de «Vista-Alegre».

Si los nombres de Roberto Domínguez, Luis Miguel Calvo y Celso Ortega avalan, por sí solos, la categoría del cartel, no hay que olvidar el de los toros a lidiarse y su procedencia. Aunque ya sabemos que éstos son como los melones, que hasta que no se catan nunca se sabe lo que tienen de bueno dentro. No obstante, por su importancia, no estará demás el dar un repaso al historial y encastes de las reses del ganadero charro Justo Nieto. Estas pastan en la finca «Zorita de Pelilla», sita en Ledesma (Salamanca). Se trata de una camada corta —tres o cuatro corridas a lo sumo— y que casi toda ella se lidia en las plazas francesas.

En el año 1971, don Habacuc Cobaleda vendió la ganadería de su suegra, doña Caridad Cobaleda, a don Justo Nieto Jiménez. La ganadería se componía, en aquel entonces, de unas 140 vacas y una treintena de machos con sus correspondientes sementales.

El encaste de esta ganadería es similar, por tanto, al de todos los «galaches», Vega Villar-Encinas, formado en base al cruce que los ganaderos zamoranos, señores Villar, crearon, a principios de siglo, con reses de Santa Coloma y Veragua. Por tanto podemos denominar al actual encaste de don Justo Nieto como Galache-Urcola, Vega Villar; predominando en esta ganadería, según los entendidos, el de «Urcola» sobre el de «Encinas».

Ya hemos dicho antes que se trata de una camada corta, por tanto don Justo, lidia al año de tres a cuatro corridas que torean, por lo general, las figuras.

Según declaraciones del ganadero charro a medios informativos especializados, las tientas se las hacen «El Niño de la Capea» y Julio Robles, además de toreros que fundamentalmente lidian sus toros. Suele pegarles mucho a las becerras en el caballo, y para que éstas pasen la prueba tienen que acudir siete u ocho veces a la cabalgadura. Tiene tres sementales y siempre mantiene uno nuevo a prueba. Según él, sus toros no se le caen porque no prueban el pienso compuesto y además los ejercita, desde primeros de año, haciéndoles correr, todos los días, un kilómetro. También cree que la fiesta va a más y que es necesario y urgente el indultar al toro bravo en la plaza.

Efectivamente, se trata de una ganadería que está en buen momento. El pasado año se llevó el premio de la corrida más brava de las lidiadas en Mont de Marsa (Francia), y el anterior al toro más bravo lidiado en la feria de Alfaro. Es de desear que el encierro que mande a Lerma responda a las esperanzas que la afición burgalesa tiene puestas en él, y que tanto Roberto Domínguez como Luis Miguel Calvo y Celso Ortega, puedan obtener con estos toros charros un memorable triunfo que pase a engrosar los anales taurinos de la Villa Ducal.

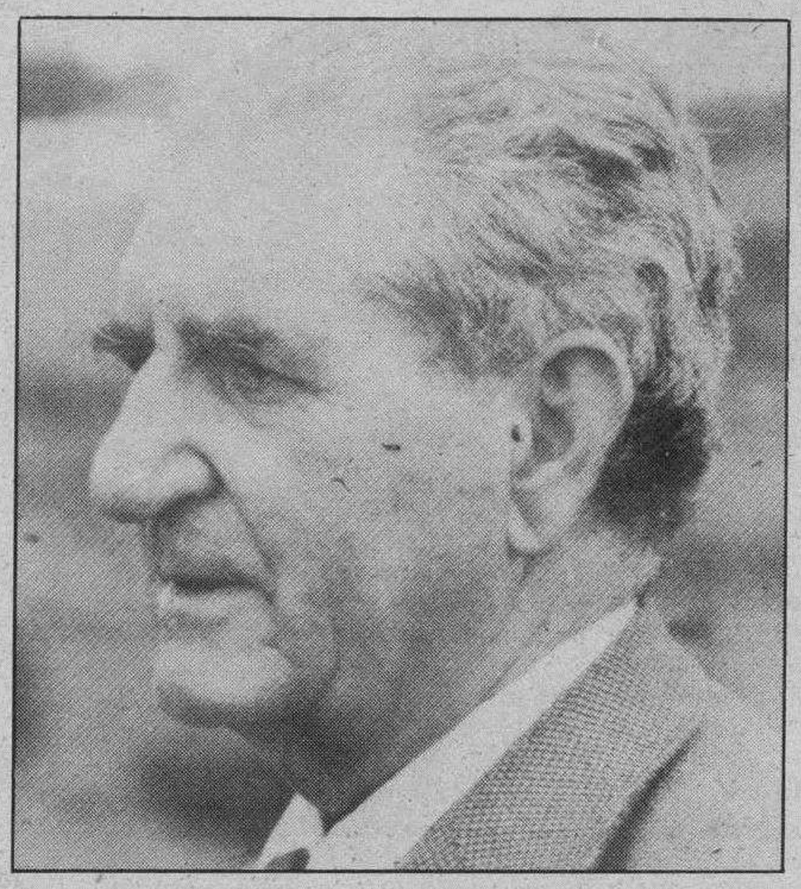

Justo Nieto

Tres ejemplares característicos de la casa

La romería de Nuestra Señora de Manciles alcanza ya una asistencia multitudinaria

Burgos (Alfonso Salgado).—Esta provincia nuestra, como casi todas las de España (y sin el casi) es tierra de romerías. No hace falta venir aquí con su enumeración porque todos las conocen o, por lo menos, todos los burgaleses que tienen un mínimo de fervor por su tierra, resuelto tal fervor en el conocimiento de lo que son nuestras gentes y nuestras tierras, lo que, seguramente, ya hace un poco más restrictivo, algo más limitado, ese «todos» que hemos dicho.

Seamos consecuentes con la realidad que nos rodea y afirmemos, en definitiva, que ese conocimiento, que parece elemental, no es precisamente una tónica generalizada, una meta que se haya alcanzado, mal que nos pese a cuantos hemos andado desde hace mucho tiempo intentando que la mayoría de los burgaleses sepan lo que es su tierra, sus ciudades, sus villas, el magnífico repertorio de aldeas; la teoría punto menos que maravillosa de sus costumbres y que, al fin, se resuelve en la expresión festera y, dentro de éstas, eso está más que claro, en las romerías.

Conste que no hablamos solamente de los burgaleses de la capital. Qué va. La nómina de los desconocedores del resto de la provincia se agranda considerablemente entre los que viven fueran del Burgos capitalino, de aquéllos que siendo de esta commarca o de la otra, saben muy poco (o nada) del resto.

Estas consideraciones se las hace uno al tener que hablar de la romería de Nuestra Señora de Manciles. Hace muy pocos años (al menos son pocos en el historial autobiográfico y, por supuesto, poquísimos en la historia de la misma romería), ni un servidor sabía de ella. Eso es cierto. Lo era por más que son muchos, muchísimos, los kilómetros que uno lleva recorridos por este mapa entrañable del Burgos total. Esta romería se desenvolvía en las devociones de Lerma y su comarca. Faltaban pocos de los que se encuadran en esa zona, pero también había muy pocos de los que vivían fuera de ella. Se conoce que allí, el pueblo se daba cita para rezar, compartir la jornada con los demás y participar de la diversión que, como es natural, debe acompañar a toda fiesta. Ahí paraban las cosas.

Pero a Manciles empiezan a asistir multitudes. Se conoce que pasa allí lo que está pasando en tantas y tantas otras cosas: la gente empieza a estar aburrida de la altisonancia, del oropel que impone la propaganda y que mantienen otros elementos, y quiere encontrarse con los valores de la humildad, de la sencillez, de la autenticidad, con el amor a la Virgen desde ese mismo amor y se acabó. Sólo así se entiende que sin mayores propagandas, sin el alarde de campañas de publicidad, allí ha aumentado año tras año la presencia de fieles y ya no sólo de Lerma y su comarca. Es más: ni siquiera ya es solamente de nuestra provincia en exclusiva. Todos los que tengan ojos en la cara del alma (expresión que, por supuesto, es una frase que alcanza más que un giro retórico) saben que Lerma nació con espíritu universal y sigue ejerciendo la condición de nacimiento. Su romería no iba a ser menos. Es lógico, incluso, que fuera por delante. Y así está yendo.

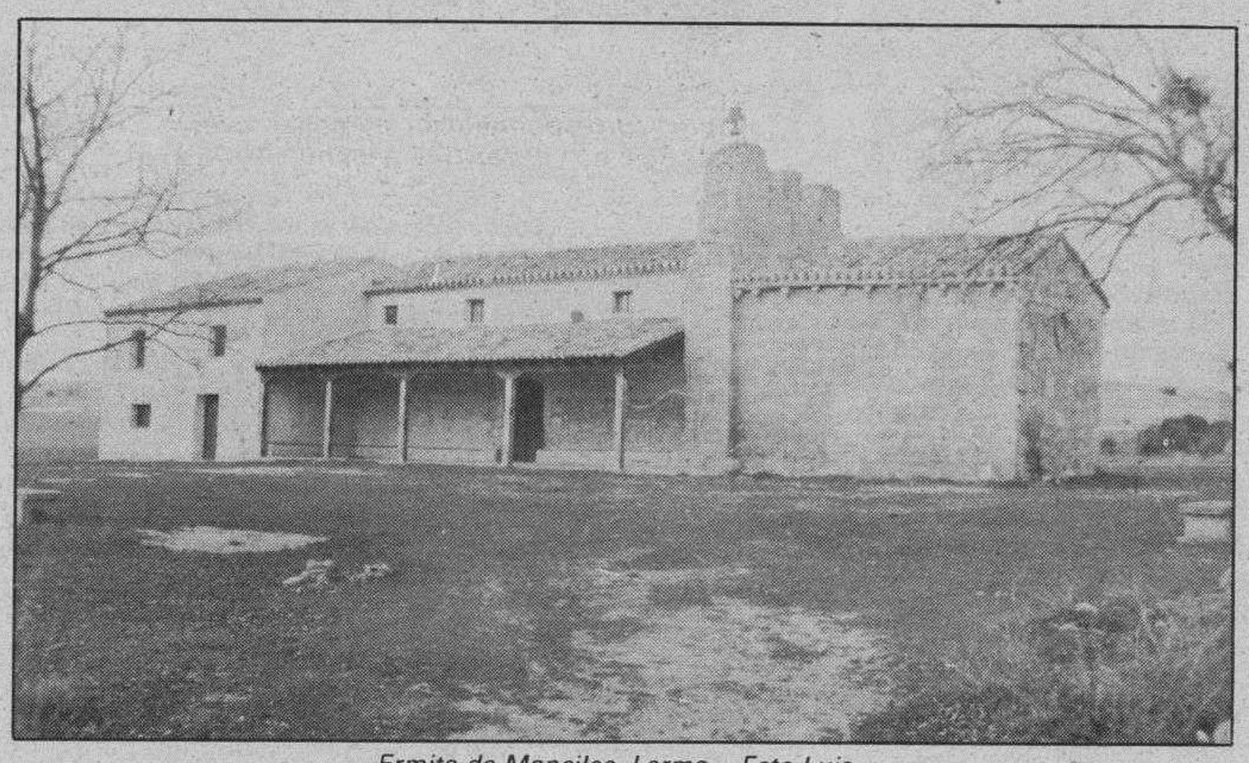

Ermita de Manciles, Lerma.—Foto Luis.

Conste con todo esto que un servidor no quita ni una coma ni un acento a la importancia de las demás romerías. Ni por asomo. Lo que pasa es que esta romería la he vivido en cada instante desde hace varios años y la conozco mejor que ninguna. Espero, me gustaría, deseo, quiero, que todas las romerías de nuestra provincia (y las de España y las del mundo entero) estén concurridas por multitudes. E insisto en que sé que aquí concurren esos deseos y que he vivido el tema.

Pero, ¿qué es Manciles? Si la buscáis en la envoltura física, es una de las ermitas más humildes de nuestra provincia. Se yergue en un alcor, sobre la paramera, mirando a las tierras de pan llevar y de viñas que hacen vestíbulo de Lerma, en la margen derecha del Arlanza. Con horizontes infinitos y pare usted de contar. Allí hay poco más: una fuente que manó después de muchos esfuerzos y muchas desazones, unos árboles que yo no sé si han crecido por obra de la naturaleza o por el deseo de unos pocos soñadores que no se desalentaron ante la creencia general de que allí, finalmente, no se darían jamás los árboles. Y todo lo demás, labrantío, soledad que se rompe en la explosión de la alegría de los romeros y yo creo que nada más.

Pero eso es lo físico. Lo importante es lo otro. Lo importante es que siendo todo tan sencillo, tan aparentemente mínimo, tan humilde, allí se dé una exaltación formidable de la fe cristiana. Quién sabe: a lo mejor es así precisamente por eso: por la humildad, la sencillez... Y hay, claro que sí una imagen de la Virgen. Reina con el Niño en brazos, la talla policromada data del siglo XIII. Yo no sé hasta dónde llega su valor artístico. Si llega por ahí hasta donde llega la fe de sus devotos, han hecho bien los cofrades en encargar una copia y guardar el resto del año la imagen original en uno de los conventos de la Villa Ducal.

Luego está el día de la romería. Este año será el domingo que viene. A la una (un poco tarde, según la costumbre) dirá la misa don Pablo del Olmo. Y luego, lo que ya se sabe en casi todas las romerías: la comida en el campo, la diversión, la convivencia, hasta que por la tarde, comience el rezo del santo rosario y luego, bailando la «jota de Manciles» de modo que haría reventar a los que no sean tan fuertes como los que la bailan, la procesión por los campos aledaños. Y nada más. Esto es una romería y no necesita más ingredientes. Se puja por hacerse con el racimo de uvas que haya llevado la Virgen en la procesión y sigue la hermandad. Que de eso se trata.

Este año, por supuesto que sí, habrá más romeros que nunca. Este año volverán los cofrades a quejarse de que los árboles no crecen solos, de hay que pensar en el agua que necesitan y que, señor alcalde, tampoco cuesta tanto llevar por allí el camión de los bomberos y que se riegue la vegetación que debe adornar el paraje. (Y como estamos seguros que don Melchor Ruiz y el resto del Ayuntamiento están en ello, aquí no se insiste más).

M.C.D. 2018

Desde el ultraligero, Lara tomó esta fotografía de la fiesta de la Ribera.

Lara terminó la carrera pedestre de ayer en Aranda.

La promoción de la oveja churra y la IV Fiesta de la Ribera protagonizaron la jornada de clausura de la II Feria de la Ribera

Aranda de Duero (Mery Varona).— La promoción de la oveja churra y la IV Fiesta de la Ribera protagonizaron ayer la jornada de clausura de la II Feria de la Ribera, concitando la atención, en el primer apartado, de técnicos muy cualificados en el sector ovino, así como a un elevado número de ganaderos de la Cuenca del Duero y en el capítulo festivo a miles de ribereños.

El buen tiempo que ayer se disfrutó en la comarca contribuyó a la animación del recinto ferial desde primera hora de la mañana y como ha venido siendo norma desde el momento de su inauguración, varios miles de visitantes recorrieron los distintos stands de la feria dedicados a los sectores de maquinaria y suministros agropecuarios, vinos Denominación de Origen Ribera del Duero y productos agropecuarios y vehículos de transporte y turismos. La Junta directiva de la Asociación para el Fomento del Turismo Ribereño, AFOTUR, entidad promotora y organizadora de la IV Fiesta de la Ribera, y la Corporación arandina, organizadora asimismo, asistieron puntuales, recibiendo a los invitados y, posteriormente, siguiendo los actos del programa, que se desarrolló en el ala Sur del recinto ferial. A las 11,30, el párroco de Santo Domingo, don Cayo Moreno, ofició una misa de campaña en el estrado levantado al efecto, donde, seguidamente, el concejal de Turismo Claudio Santibáñez, y el presidente de AFOTUR, Justino Izcara, pronunciaron breves parlamentos, agradeciendo la colaboración de los pueblos que han acudido un año más a la Fiesta de la Ribera. Finalmente, el alcalde de Aranda, Ricardo García, declaraba inaugurada la misma, alentando a los pueblos de la comarca a incidir y desarrollar la comarcalidad de la Ribera.

A continuación, mientras en las casetas se ofrecían degustaciones de productos típicos de la zona, registrando especial animación las de AFOTUR, Castrillo de la Vega, Zazuar y Caleruega y, en general, en todos los puntos donde se servían aperitivos y vino de la Ribera, en el estrado tenía lugar una exhibición folklórica de grupos de danzas, actuando las agrupaciones «El Torrejón», de Adrada de Aza; «La Ballena», de Campillo de Aranda; «La Encina», de Castrillo de la Vega; «Nuestra Señora de la Natividad», de San Martín de Rubiales; «Nuestra Señora de Nava», de Fuentelcésped; «El Puerro», de Guimiel de Izán; «ADC Michelín», de Aranda; «Amigos de la Ribera», que reúne danzantes de varias localidades de la comarca, para concluir con la actuación del Coro Nuestra Señora del Prado, de Sotillo de la Ribera.

Entretanto, el jurado del concurso de casetas, deliberaba en un local próximo, para conceder, finalmente, los siguientes premios: 1.º, Castrillo de la Vega, lagar; 2.º, Sotillo de la Ribera, escena de trilla; 3.º, Zazuar, cocina típica; 4.º, Milagros, exposición de bronces; 5.º, Zuzones. El jurado estaba presidido por el delegado de Turismo, Claudio Santibáñez, actuando como vocales la alcaldesa de Oquillas, los alcaldes de Adrada de Aza y Zuzones y dos miembros de AFOTUR.

El programa de tarde se completaba con partidas de tanguilla y bolos entre pueblos de la comarca y una actuación a cargo del grupo «Los Condestables de Castilla».

I Concurso Morfológico de Oveja Churra

El I Concurso Morfológico de Oveja Churra, organizado tímidamente este año, ha obtenido un éxito por encima de cualquier previsión. El número de inscripciones, 31 lotes, se consideraba ya muy satisfactorio, y más aún si, como afirmaba el jurado, la calidad de los lotes presentados era igualmente muy satisfactoria desde el punto de vista de servir como estímulo para la promoción del ganado churro, autóctono en la región.

Exponente del interés que suscitan en la comarca los temas relacionados con el ganado churro es que la conferencia pronunciada por el doctor en Veterinaria, Manuel Giralda, en el salón de la Caja de Ahorros Municipal, del Polígono Residencial, registró un lleno absoluto, de manera que fueron numerosas las personas que hubieron de seguir la disertación de pie, con una temperatura ambiente verdaderamente sofocante.

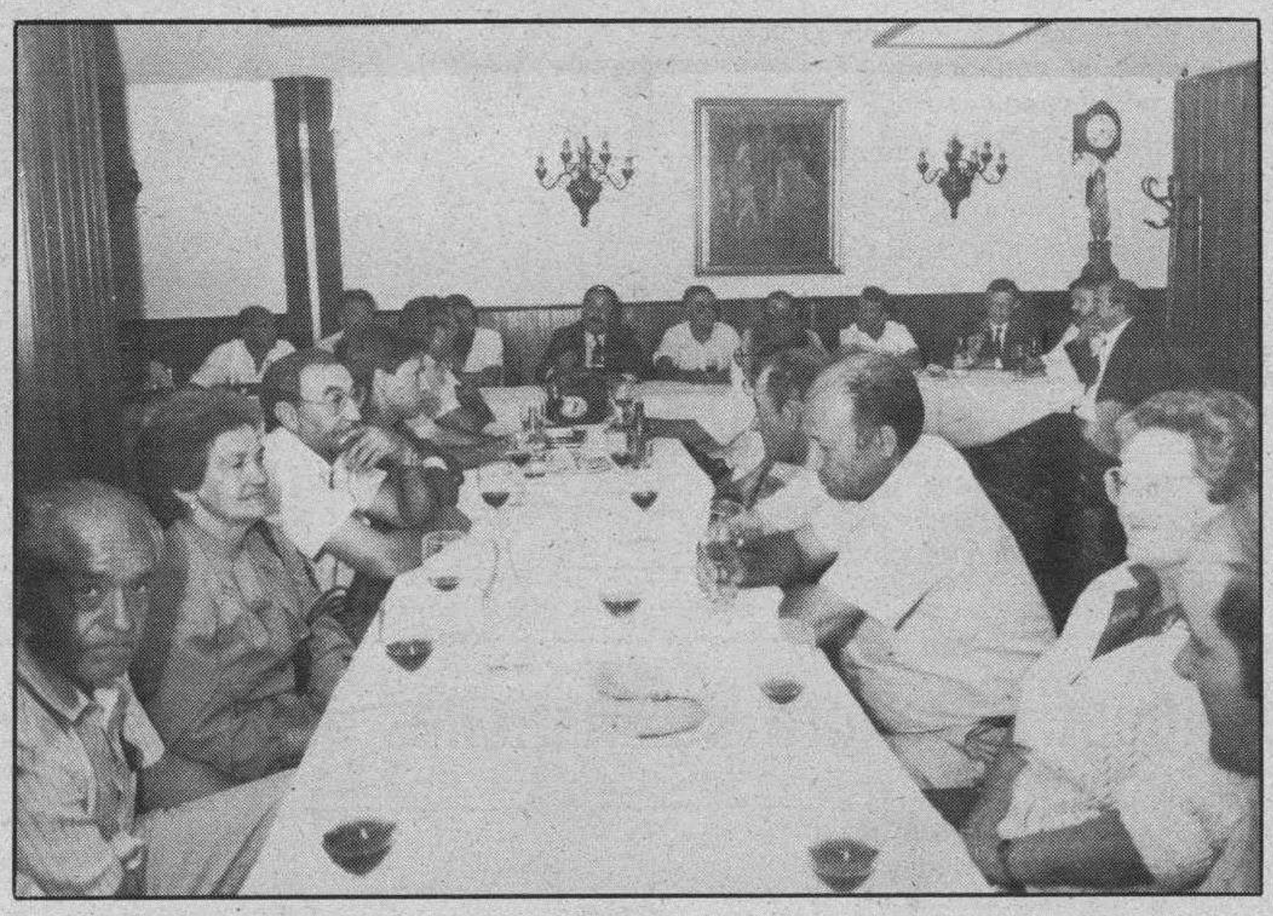

Cata dirigida de vinos Ribera del Duero.— *El presidente del Consejo Regulador de la Denominación de Origen Ribera del Duero, Pascual Herrera, dirigió el pasado viernes una cata de vinos Ribera del Duero. El acto, incluido también en el programa de la II Feria de la Ribera, tenía lugar en una de las dependencias del Mesón de la Villa y en él los asistentes pudieron apreciar las diferencias y características de tres vinos Ribera del Duero: un rosado, un tinto joven y un crianza. El Consejo Regulador tiene previsto organizar catas dirigidas en otros puntos de la Comunidad Autónoma con el propósito de dar a conocer los vinos de la comarca. Foto Lara.*

Es de significar que, sobre una cabaña de aproximadamente 4 millones de cabezas de ovino en Castilla y León, el ganado churro alcanza el millón y medio de cabezas. Por lo que a la provincia de Burgos se refiere, la cabaña de ovino se estima en torno a las 450.000 cabezas.

De otro lado, técnicos consultados por DB estimaban que el jurado de este I Concurso de Oveja Churra estaba formado por técnicos muy cualificados, lo que hacía aún más gratificante su opinión muy positiva sobre el certamen arandino.

Formaban parte de dicho jurado, además del jefe de la Sección de Ganadería del Servicio Territorial de Agricultura, Ganadería y Montes de Burgos, Emeterio Sansalvador Mariscal, como presidente, los vocales Narciso Coloma, presidente de ANCHE, Elena Merino, veterinaria de ANCHE, Estanislao Mínguez, veterinario titular de Aranda, Celestino Serrano, veterinario de Oviduero, Félix Moral de Blas, presidente de la Cooperativa de Milagros, Federico Cañaes, presidente de la Cooperativa del Cerrato y Julián Sardina, técnico especialista en ganado ovino.

El fallo de este jurado fue el siguiente:

—Lote de dos moruecos de más de dos años. 1, Hnos. Rodríguez Pérez, de Calzada de los Molinos, Palencia; 2, SAT Bonisa, de Mayorga, Valladolid; 3, José María Muñoz, de Pinillos de Esgueva, Burgos.

—Lote de dos moruecos de menos de dos años. 1, Hnos. Rodríguez Pérez, de Calzada de los Molinos, Palencia; 2, SAT Bonisa, de Mayorga, Valladolid; 3, Cooperativa San Antonio Abad, de Milagros, Burgos.

—Lote de cinco ovejas de más de dos años. 1, Ventura Santamaría, de Baltanás, Palencia; 2, Fernando Mucientes, de Villalba de los Alcores, Valladolid; 3, Hermanos Rodríguez Pérez.

—Lote de cinco ovejas de menos de dos años. 1, Santiago Rodríguez, de Calzada de los Molinos, Palencia; 2, Ventura Santamaría, de Baltanás; 3, Hnos. Guijarro, de Navares de Ayuso, Segovia.

Vuelta pedestre popular

132 corredores tomaron la salida en la Vuelta Pedestre Popular, organizada el pasado sábado, por la Delegación de Deportes del Ayuntamiento de Aranda, en colaboración con el Club Deportivo Antonio Machado. A pesar del alto número de participantes, fallaron algunos atletas de calidad que, como en el caso de los corredores de Burgos, tenían confirmada su asistencia. Se inscribieron equipos de Palencia, Segovia, Madrid, Cuéllar, Campaspero, además de varios de la Ribera. La entrega de premios se realizó en la Plaza Mayor, con asistencia del concejal de Deportes, Claudio Santibáñez, delegado de Festejos, Juan Molina y la «reina» y damas de las fiestas 1987. La clasificación de esta prueba, en las distintas categorías, fue la siguiente:

Categoría A. 1, José Carlos Sanz Barbadillo; 2, Oscar Hergueta García; 3, Ignacio Pascual Fernández; 4, Rafael del Val López; 5, Rodolfo Zarzuela García.

B. 1, César Cabestrero Moreno; 2, David Lorenzo Crespo; 3, Ricardo García Arroyo; 4, Efrén Serrano Rincón; 5, Juan Carlos Núñez García; 6, José Abel Pérez; 7, Antonio Campos Izquierdo; 8, Alberto Pintado Martín.

C. 1, José Miguel Alamo Matesanz; 2, Noé Alvarez Aguado; 3, Pablo Camarero Pascual; 4, Antonio Miranda Ordóñez; 5, Julián Tejada Núñez; 6, Ramón García García; 7, Melchor Gil Villagrá; 8, Juan Antonio Verdugo Arévalo; 9, Rafael de Andrés García; 10, Enrique de Miguel Andrés.

Primer clasificado arandino, José Miguel Alamo Matesanz.

D. 1, Gregorio Calvo Alonso; 2, Valentín Picón Blanco; 3, Daniel Rioja Cabornero; 4, Francisco Arribas Sanza; 5, Emiliano Cirbián Llorente.

E. 1, Ana Marinero Pilar; 2, Susana Jiménez Vegas; 3, Gema Quintanilla García; 4, Sonia Hoyos Valencia; 5, Noelia Cabestrero Moreno.

F. 1, Marta Sanz Gómez; 2, Concha Azuara de Pablo; 3, María Jesús Martínez Mozas; 4, Sonia Arroyo; 5, Carmen Marinero Pilar.

Clasificación por equipos. 1, Antonio Machado A, 10 puntos; 2, Antonio Machado B, 31 puntos; 3, Collarano, 55 puntos.

Equipos femeninos. 1, Collarano, 19 puntos.

XII Jornadas Arandinas de Cine Infantil

Organizadas por la Caja de Ahorros Municipal, se desarrollarán del 5 al 9 de Septiembre las XII Jornadas Arandinas de Cine Infantil. Las proyecciones tendrán lugar en el Teatro Cine Aranda, en sesiones de 4,30 y 6,30 de la tarde, y están dirigidas a niños y niñas, entre 5 y 14 años.

Desde hoy, lunes, al viernes, se proyectarán, sucesivamente, las siguientes películas: «Asterix en Bretaña», «Parchís en acción», «El vuelo del navegante», «Natty Gann», «Thor el conquistador».

La retirada de invitaciones se realizará en las oficinas de la CAM, presentando la libreta de ahorro infantil.

Agenda

Farmacia de guardia: Don Juan de las Heras, Arias de Miranda, 30.

M.C.D 2018

El claustro de Silos cumple 900 años (II)

Bernardo Recaredo García. OSB

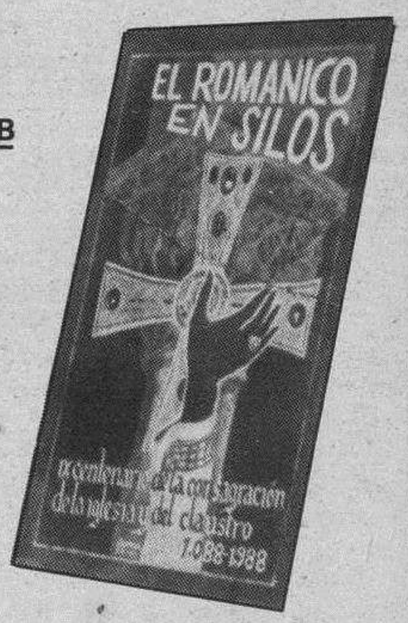

El claustro, centro de la actividad monástica

Fácilmente se comprende que el visitante quede asombrado al ver el cincelado arte de los relieves y capiteles del claustro románico de Silos. Y la experiencia comprueba que este mismo visitante, al poner los pies dentro del recinto, pregunta qué sentido tiene en un claustro monástico este festival de belleza y esta riqueza ornamental. Una primera aproximación a esta inquietud del turista nos dice que esta ornamentación es fruto de una visión sobrenatural de la realidad, fruto de una vida iluminada por la fe, fruto de una experiencia amorosa de intimidad con Dios.

El claustro monástico antiguamente era el lugar en que se concentraba la vida de los monjes. En el claustro trabajaban, se instruían, leían y rezaban. Desde siempre el patio había sido el centro del monasterio. Pero en el monasterio benedictino este patio tomó una forma arquitectónica definitiva y hacia él convergían las demás dependencias. El claustro, cuadrangular, era cerrado, y a través de él se tenía acceso a la mayor parte de los edificios de la planta baja. Sus muros eran generalmente los mismos que los de las dependencias limítrofes. La crujía del Norte tenía su muro adosado a la iglesia y en ella se instalaban bancos corridos para que los monjes leyeran al aire libre, cerca de la biblioteca. Al Sur, el refectorio, y al Este, la sala capitular, lo más próxima posible a la puerta de la iglesia.

De ahí que el claustro se convirtiera en un lugar de instrucción, mediante la librería y el escritorio, y de contemplación a través de capiteles y relieves historiados, de columnas, etc. Para el monje, el claustro monástico está también ligado al ocio y al lugar donde el mundo natural aparece divinizado. No olvidemos que el monje y, en general, el hombre medieval no distinguía, como lo hace el hombre actual, entre lo sagrado y lo profano. Todas las criaturas del Universo remiten al Creador, son seres que vienen de Dios y, por tanto, buenos y dignos de admiración.

El claustro, portador de mensajes trascendentes

Por eso todo animal, planta o mineral posee uno o varios contenidos simbólicos que se relacionan con la vida del alma o con la historia de la salvación del hombre. Así, las plantas que adornan el jardín interior del claustro, están preñadas de contenidos trascendentales: el ciprés es símbolo de inmortalidad, las rosas y azucenas evocan tradicionalmente a María, etc., y la rica decoración de los capiteles hace presente al monje episodios de su historia salvífica, es decir, vida, muerte y resurrección de Jesucristo, y también los horrores del pecado y de sus diabólicos servidores.

Ahora bien, ¿qué pensar de esos centauros, grifos, genios maléficos, esos monstruos y de esos dragones, figuras que sólo existen en el mundo de las mitologías o de la imaginación del artista? Hemos perdido la clave del idioma que hablaba su cincel. Podemos preguntarnos: ¿todo esto es arte puro? ¿Enseñanza moral? La escuela simbólica del siglo pasado tuvo intrépidos defensores. Auber, el más documentado de todos ellos, resume sus gruesos volúmenes dedicados a este tema con estas palabras: «Todos estos huéspedes extraños de los claustros y la iglesia románica son otros tantos centinelas, que está dictando al pasajero de la vida una lección moral». Para estos simbolistas «no hay ningún detalle que no tenga su significado».

A este respecto es importante recordar que la interpretación de las figuras fabulosas o estilizadas del románico, en general, y del claustro de Silos, en particular, han sido objeto de permanentes investigaciones por parte de muchos historiadores del arte, los cuales han descubierto la filiación oriental y neolítica de las plantas y animales imaginarios que decoran estos recintos. En numerosos casos se sospecha la vinculación entre esas imágenes y los bestiarios medievales. No obstante, en la actualidad algunos consideran una interpretación abusiva identificar todas las figuras animales con pecados y las vegetales con virtudes o cualidades del alma. Ven más lógico pensar en una intención decorativa y sólo vagamente simbólica. Esto no impide el considerar toda la estructura arquitectónica del claustro como portadora de mensajes trascendentes, de axiomas básicos de la fe cristiana e incluso de saberes del hombre medieval.

El claustro monástico, una ciudad sagrada

Y la razón de ello es muy obvia, si se tiene en cuenta la naturaleza del claustro monástico. Para G. de Champeaux y S. Sterckx, o.s.b. (Introducción a los símbolos) (traducción de P. Abundio Rodríguez, o.s.b. E. Encuentro, Madrid, 1984, p. 183), «el claustro está constituido como la más tradicional de las ciudades sagradas. Es ya una Jerusalén celeste, un nuevo mundo: los «cielos nuevos y la tierra nueva» descritos en el capítulo 21 del Apocalipsis. En el cruce de las cuatro avendias del espacio, un pozo, un árbol o una columna señalan el omphalos, el centro del cosmos. Por él pasa el eje del Mundo, esa escala cuyo pie se hunde en el reino de las tinieblas inferiores». Efectivamente, el claustro, con su forma cuadrada y rodeado de arquerías, recuerda la forma de la Jerusalén celestial descrita por S. Juan. Es, además, en medio del monasterio, junto con la iglesia, la imagen del centro de Salomón. Y tiene, como todo claustro medieval, un pozo o una fuente, cuyo contenido simbólico se inserta en la línea de lo trascendente. Es fuente de gracia y de la vida, símbolo de la verdad de Cristo y la purificación. Los autores antes mencionados puntualizan a este respecto: «El pozo es por sí sólo un microcosmos reducido a lo esencial; numerosos puntos atestiguan su carácter sagrado. Pone en comunicación con la morada de los muertos; el eco cavernoso que de allí sube y los reflejos fugitivos del agua removida oscurecen más bien que aclaran el misterio. Considerado de abajo arriba, es un anteojo astronómico gigante dirigido desde el fondo de las entrañas de la tierra a la bóveda celeste. Este complejo constituye una escala de salvación que une entre sí los tres pisos del Mundo».

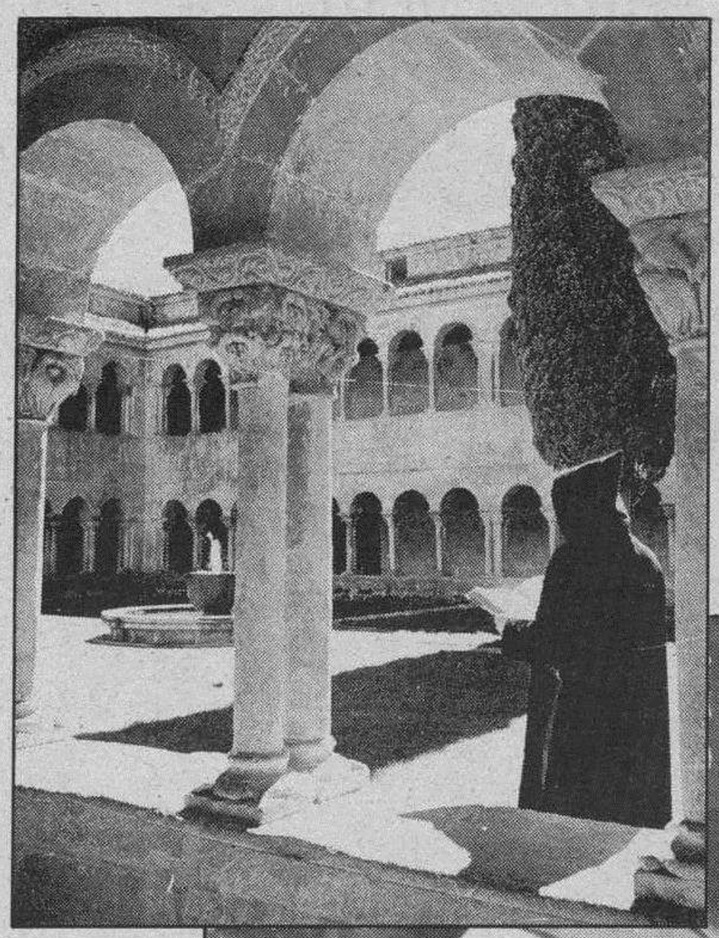

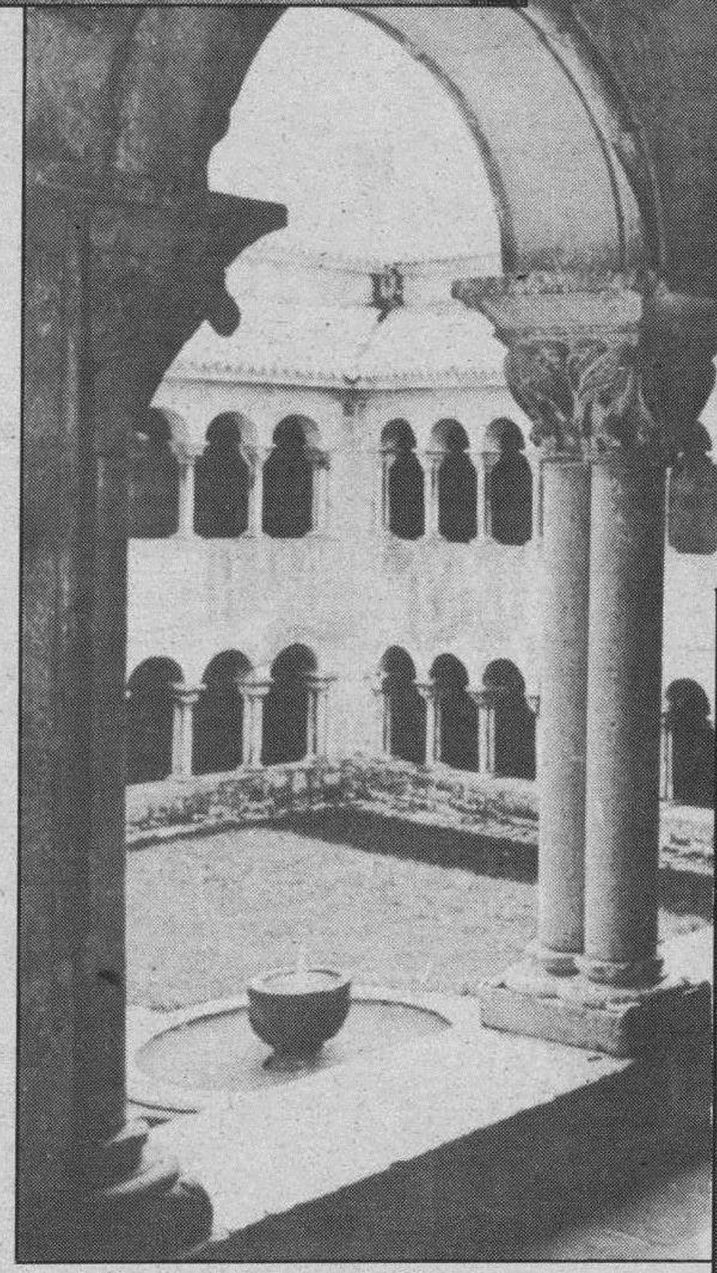

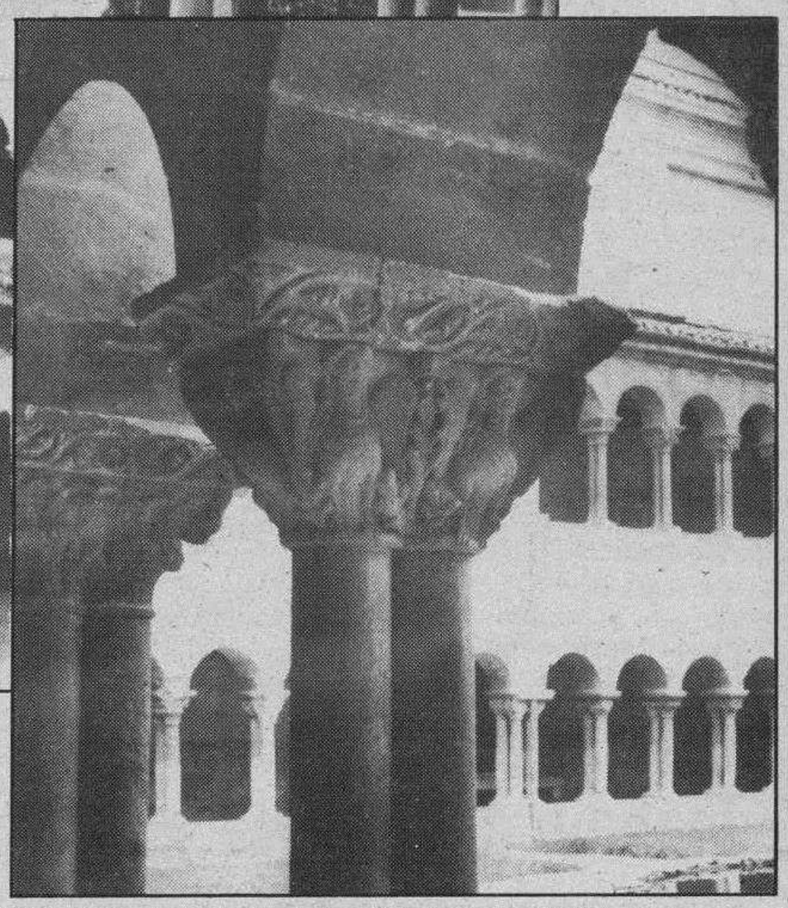

Tres imágenes del claustro de Silos

En cuanto al árbol del jardín del claustro, Silos tiene el famoso Ciprés de los poetas, que inmortalizó Gerardo Diego con su conocido soneto: «Enhiesto surtidor de sombra y sueño».

La consagración del claustro

No sólo el ciprés, sino todo el claustro apunta hacia el más allá. Por eso es un lugar sagrado, que recibía una consagración como cualquier iglesia; y esto es precisamente lo que conmemoramos este año con un simposio en Burgos del 25 al 29 de Septiembre de 1988, al que asistirán relevantes personalidades nacionales e internacionales del arte románico. Era entonces el año 1088. Hace nueve siglos. La solemne consagración tuvo lugar, al ser consagrada la iglesia romanicobizantina, de la que nos queda la portada que da al claustro en la galería oriental. Es una joya: un arco de herradura, cuatro hermosas columnas con sendos capiteles, cuyas figuras son otros tantos enigmas.

Esa consagración o dedicación nos recuerda que el claustro tiene una dimensión escatológica: es imagen de la Jerusalén celestial y del Templo de Salomón. Por tanto, es un lugar teológico. Pero también es un lugar teofánico. Esta imagen terrestre del Mundo celeste es para el monje un lugar de encuentro con Dios. Dios se le manifiesta en ese mundo de belleza y de arte. Al ser el centro de toda la actividad monástica es también un lugar eclesiológico. Aún hoy se celebran algunos actos culturales, comunitarios. La consagración que conmemoramos nos recuerda, asimismo, que el claustro es un lugar doxológico. Aparte de los trinos y cantos de las aves del ciprés, sube de la comunidad monástica una gozosa alabanza al Señor.

Eco sagrado

Todavía puede percibir el visitante el lenguaje sagrado, este mensaje de fe que brota de las seculares piedras talladas. Como las rosas dejan su perfume en un álbum de retratos y recuerdos, así se han quedado en el claustro silense los artistas, creando una atmósfera de encantamiento. Ahí están los santos, dejando para siempre como un reflejo del cielo, y aquellos monjes austeros y sabios siguen impregnando el ambiente con su oración, su silencio y su contemplación. Piedras gastadas por el roce de los siglos. Piedras que llevan en su seno la luz de sus miradas. Si contenemos nuestro aliento casi percibimos su aliento, sentimos que nos sonríen y el eco de su sonrisa repercute con suavidad infinita en el corazón. Está vivo. Sólo se necesita saber escuchar. A Unamuno, en el año 1914, las voces trascendentes del claustro silense le sugirieron, para el poema El Cristo de Velázquez, estos versos:

«Conchas marinas de los siglos muertos,
repercuten los claustros los cantares
que, olas movientes de la eterna costa,
desde el destierro de la tierra se alzan
bregando por su paz las almas trémolas».

M.C.D. 2018

Ramón Jáuregui apoya el acoso de la mayoría democrática como una medida contra el terrorismo

Vitoria (Efe, Cayetano González).—El vicelehendakari del Gobierno vasco y secretario general del PSE-PSOE, Ramón Jáuregui, piensa que «el acoso de la mayoría democrática a los violentos es un instrumento útil contra el terrorismo».

Jáuregui, en una entrevista concedida a Efe con motivo del inicio del curso político, indicó que «ésto hay que hacerlo con tacto e inteligencia, sin provocar victimismo, porque en HB hay especialistas consumados en la manipulación del victimismo y ya se sabe que ésto, por desgracia, vende mucho en este País».

El máximo responsable de los socialistas vascos -que el pasado jueves cumplió 40 años de edad aseguró que «el ejecutivo vasco de coalición PNV-PSOE- vive uno de sus momentos más espléndidos» y en su opinión se agotará toda la legislatura.

Sobre la relativa tranquilidad que se ha vivido este verano en la sociedad vasca, Jáuregui dijo que existen tres acontecimientos este año que han favorecido esta acentuación del proceso de normalización: «en primer lugar el pacto de Ajuria Enea, es decir el establecimiento de un auténtico frente democrático frente al terrorismo y la violencia».

«En segundo lugar -continuó- el acoso policial y el debilitamiento de la estructura terrorista que ha llevado a que en este año los niveles estadísticos de acción terrorista hayan sido sensiblemente más bajos que otros, aunque no especularé sobre la materia para que no se interprete de manera triunfalista esta expresión».

Como tercera causa, el vicelehendakari añadio «la reacción de la sociedad civil, a la aparición de una nueva filosofía vital en el País Vasco que ha llevado consigo el que se haya recuperado la calle y la vida política para la mayoría democrática».

Sobre una posible variación de la actitud de HB y de su entorno, ante las fiestas de las ciudades vascas este verano, Jáuregui cree que no se debe a «una táctica», sino que es «consecuencia de su situación, marginación y debilidad. No es anecdótico que no se hayan organizado graves alteraciones en las fiestas, ya que esto es consecuencia de su propia debilidad».

Recuperar la calle

El secretario general de los socialistas vascos recalcó que le parece «muy sano que la gente pase de las pancartas de HB, de su «grafitti» y convocatorias; que se hagan bromas sobre sus eslóganes y campañas y que, en definitiva, la gente pierda el miedo y recupere la calle».

Ante el posible reinicio de los contactos entre el Gobierno y ETA, Jáuregui subrayó que «me niego y me negaré a hablar de negociación y diálogo mientras ETA asesine y secuestre. No caeré en esa trampa de ETA y HB y espero que sea una actitud colectiva de los dirigentes políticos del País. Especular sobre la negociación con ETA, aparte de una frivolidad, es un error político de bulto porque alimenta la lógica militarista de la banda y estimula sus acciones terroristas».

«Antes de cualquier expectativa de diálogo —mantuvo— ETA debe acreditar su voluntad dejando de matar, y creo que esta es la opinión mayoritaria de los responsables políticos. Sólo cabe el diálogo como una expresión generosa de la victoria democrática sobre los terroristas».

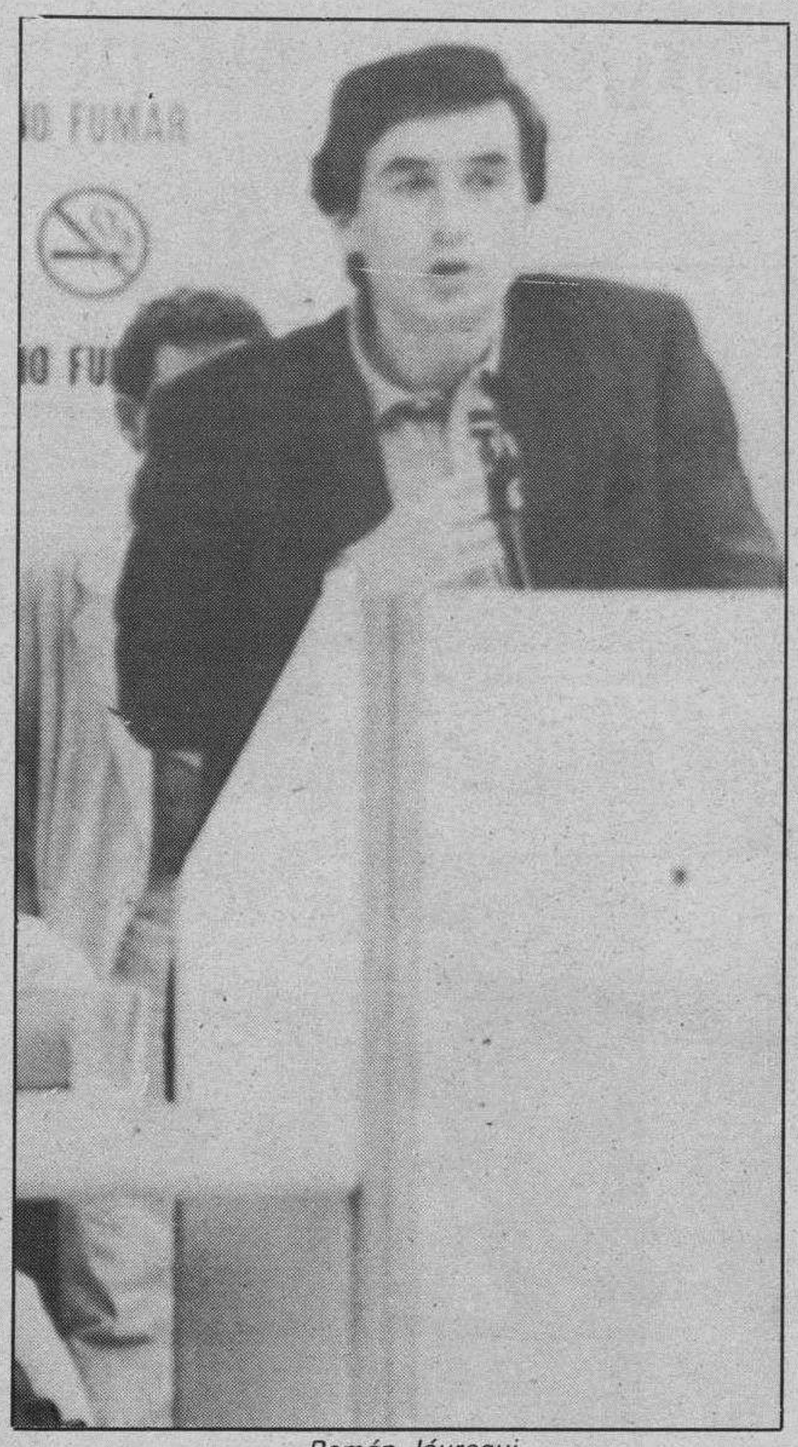

Ramón Jáuregui

Ramón Jáuregui opina que las últimas declaraciones de dirigentes de HB afirmando que la hipotética negociación debería producirse entre ETA y el Estado es «una sumisión más a la voz de su amo». «Mi posición -dijo- es que no podemos seguir hablando de esto mientras ETA mate y secuestre y que tiene que acentuarse la reacción de apoyo social a la mayoría democrática contra los violentos».

Por otra parte, y ante la apertura de un nuevo curso político, el vicelehendakari mantuvó que «la pacificación y la normalización del País Vasco y el crecimiento económico y la creación de empleo estable» son los principales objetivos que debe cubrir el Gobierno vasco en ese período. «La sociedad vasca esta afectada por estos problemas; ambos están relacionados y la labor del Gobierno es seguir aportando la estabilidad política que le ha dado al País».

El CDS interpelará al Gobierno sobre el mal funcionamiento de los servicios públicos

Madrid (Europa Press). El grupo parlamentario del Centro Democrático y Social (CDS) presentará hoy en el Congreso de los diputados una interpelación al Gobierno, pidiendo explicaciones sobre «el mal funcionamiento de los servicios públicos», según afirmó ayer a Europa Press el portavoz centrista Agustín Rodríguez Sahagún.

«Es hora de dejar la política del carné y volver a profesionalizar la Administración —dijo—. En el fondo, lo que ocurre es que González y su Gobierno han agotado su guión y ya no tienen soluciones. Sus logros macroeconómicos aparecen cada vez más en entredicho, mientras se reafirma día a día la triste realidad del paro, las bolsas de pobreza y las desigualdades entre los españoles».

Para el CDS, el mal funcionamiento de los organismos y servicios públicos influye de forma negativa en el bienestar de los ciudadanos, «que reciben unos servicios que no se corresponden con el esfuerzo fiscal y social que realizan».

En su interpelación, el partido destaca los problemas que produce la parálisis y pérdida de credibilidad de la justicia, la mala calidad de la enseñanza y de la formación profesional. «Esta situación —según el CDS— será perjudicial para los jóvenes españoles a la hora de optar en igualdad de condiciones con los de otros países de la comunidad para acceder al mercado común del trabajo de 1992».

El portavoz centrista Rodríguez Sahagún se refería también en la interpelación al «caótico» funcionamiento de correos, del servicio telefónico, a la falta de unas adecuadas infraestructuras sanitarias y al hecho de que 1 de cada 4 parados tenga derecho de protección, etc.

Para el CDS, «España no funciona a pesar de los compromisos electorales que llevaron al partido socialista al poder. No cabe hablar ya, después de permanecer 6 años en el poder, y habiendo multiplicado por cuatro el gasto público y por más de 6 el endeudamiento público, ni de herencias recibidas ni de otros condicionantes».

«La mejora de los servicios públicos —continúa el portavoz centrista— no es sólo cuestión de medios económicos, sino de enfoque, y en el deterioro actual ha influido la imprevisión del Gobierno, la mala gestión y la falta de una debida utilización de los recursos humanos».

Según el CDS, la economía española se ha vuelto especulativa y de multinacionales.

Los objetores ratifican la decisión de no cumplir el servicio social

Madrid (Colpisa).—Representantes del movimiento de objetores de conciencia de toda España ratificaron este fin de semana, durante una asamblea celebrada en Madrid, su decisión de negarse a cumplir el servicio militar y el servicio de prestación social substitutorio (PSS), que ya habían adoptado algunas delegaciones hace dos semanas.

La insumisión total, a favor de la que se pronunciaron la mayoría de los aproximadamente sesenta objetores reunidos, ira acompañada de lo que denominan "medidas de choque", que no quieren desvelar para sorprender a las autoridades de Defensa. En la asamblea se estableció una estrategia política y práctica del movimiento, que entrará en funcionamiento a partir del próximo mes de enero, fecha en la que los objetores no reconocidos por el Consejo Nacional de Objeción de Conciencia (CNOC) serán llamados a filas.

El abogado Juan Carlos Rois, perteneciente al MOC (Movimiento de Objetores de Conciencia), confirmó que el CNOC ha solicitado al Gobierno una "amnistía" para los objetores reconocidos antes de 1987 y dijo que es muy posible que se otorgue. Pero explicó que por solidaridad con los compañeros que han objetado recientemente y con aquellos que no han sido reconocidos por no presentar las alegaciones requeridas se continuará la lucha.

"Con esta medida, lo que se pretende es dejar solos a los dos mil objetores restantes, a los que les toca incorporarse a filas, y que, sin el apoyo del resto, resultarían mucho más manejables", señaló. En este sentido, el MOC propone a sus miembros "veteranos" que renuncien a su condición de objetores, para volver a objetar cuando sean llamados a filas.

Únicamente, los representantes de la delegación valenciana presentes en la asamblea se pronunciaron a favor del reconocimiento de su condición legal de objetores, mientras que el resto se mostraron favorables a la renuncia generalizada. Para ser reconocido por el CNOC como objetor es necesario, según lo estipulado en la ley de Objeción de Conciencia, alegar motivaciones de tipo religioso o moral, pero con la implantación de la "objeción colectiva" por parte del MOC, muchos jóvenes presentaron sus solicitudes sin alegaciones, lo que motivó que el Consejo se las solicitase nuevamente dejando pendiente su reconocimiento como objetores.

Muchos se remiten a la Constitución y al derecho de no ser juzgados por su ideología, pero además el MOC pretende que con la renuncia a la solicitud de ser reconocido por el Estado se abra una brecha antimilitarista que, según Rois, pueda "librar a la sociedad de un ejercito violento".

Trabajo convocará a mediados de mes las negociaciones de un plan de empleo

Madrid (Colpisa, Elisa García).—El Ministerio de Trabajo convocará a sindicatos y empresarios a mediados de este mes para la negociación de un plan de empleo que permita la inserción de los jóvenes en el mercado laboral.

Precisamente, hoy comienza en la Universidad Menéndez Pelayo de Santander un debate sobre el paro juvenil, dirigido por el Ministerio, en el que intervendrán representantes de la Administración, organizaciones juveniles, partidos políticos y algunos de los autores del "libro blanco sobre el paro".

El seminario será inaugurado por el titular de Trabajo, Manuel Chaves y por el secretario de Organización del Partido Socialista Obrero Español (PSOE), José María Benegas. El ministro podría adelantar en esta sesión las modificaciones que el Gobierno va a introducir en el Plan de Empleo Juvenil del PSOE, documento que ha levantado fuertes críticas por parte de los sindicatos mayoritarios.

A juicio de las centrales, el plan separa al colectivo juvenil de la negociación colectiva y del conjunto de la acción sindical por medio de contratos temporales con condiciones económicas inferiores al salario mínimo fijado en cada empresa.

El principal objetivo del proyecto socialista consiste en favorecer la entrada de los jóvenes al mundo laboral y según anunció el propio presidente del Gobierno, Felipe González, en julio, las variaciones van encaminadas a conseguir "más que una técnica de subsidio una técnica de desgravación", es decir, que en lugar de incluir en los Presupuestos Generales del Estado dotaciones destinadas a los empresarios, el Gobierno se inclina por medidas de desgravación fiscal para las empresas que contraten a jóvenes menores de 25 años.

La patronal considera imprescindible el entendimiento en materia de empleo. Juan Jiménez Aguilar, secretario general de la Confederación Española de Organizaciones Empresariales (CEOE) anunció el pasado jueves en Televisión su intención de conectar con los sindicatos para el establecimiento de condiciones adecuadas que permitan sin traumas la plena integración de España en la Comunidad Económica.

La preocupación de CEOE está centrada en la consecución de empresas españolas competitivas. La Unión General de Trabajadores y Comisiones Obreras también cocinciden en señalar que el Plan del PSOE supone unicamente mayor precarización del mercado laboral.

Los sindicatos lamentan que el proyecto haya sido acogido con agrado por la patronal y critican que el Ejecutivo favorezca el aumento de los beneficios empresariales a costa del abaratamiento de la mano de obra.

M.C.D 2018

DEPORTIVO

Lunes, 5 de Septiembre de 1988 | N.º 153 | Suplemento de Diario de Burgos

Derrota del Real Burgos en su primera salida (2-0)

Páginas III, IV y V

■ **Buen comienzo de la temporada para los equipos burgaleses de Tercera División**

Página VIII

■ **Exito en la prueba ciclista «Las Quemadas»**

Página X

■ **Ballesteros, segundo en el Open de Suiza**

Página XIII

M.C.D 2018

Resultados y clasificaciones

Primera División

Celta, 3; Cádiz, 2
Murcia, 1; Málaga, 0
Valladolid, 3; Elche, 0
Zaragoza, 0; Valencia, 0
Real Madrid, 2; Osasuna, 2
Betis, 0; Sporting, 1
Oviedo, 1; Real Sociedad, 0
Ath. Bilbao, 3; Sevilla, 0
Logroñés, 1; At. Madrid, 0
Barcelona, 2; Español, 0

	J.	G.	E.	P.	F.	C.	Ptos.
Ath. Bilbao	1	1	0	0	3	0	2
Valladolid	1	1	0	0	3	0	2
Barcelona	1	1	0	0	2	0	2
Sporting	1	1	0	0	1	0	2+2
Celta	1	1	0	0	3	2	2
Logroñés	1	1	0	0	1	0	2
Murcia	1	1	0	0	1	0	2
Oviedo	1	1	0	0	1	0	2
Osasuna	1	0	1	0	2	2	1+1
Valencia	1	0	1	0	0	0	1+1
Real Madrid	1	0	1	0	2	2	1-1
Zaragoza	1	0	1	0	0	0	1-1
At. Madrid	1	0	0	1	0	1	0
Cádiz	1	0	0	1	2	3	0
Málaga	1	0	0	1	0	1	0
Real Sociedad	1	0	0	1	0	1	0
Betis	1	0	0	1	0	1	0-2
Español	1	0	0	1	0	2	0
Elche	1	0	0	1	0	3	0
Sevilla	1	0	0	1	0	3	0

Segunda División

Mallorca, 2; **Real Burgos**, 0
Castellón, 1; Figueras, 2
Tenerife, 1; Salamanca, 2
Racing, 1; Las Palmas, 1
R. Vallecano, 2; Recreativo, 2
Lérida, 2; Sestao, 0
Alcira, 0; Castilla, 1
Barcelona At., 3; Sabadell, 3
Jerez, 0; Deportivo, 1
Eibar, 2; Mollerusa, 1

	J.	G.	E.	P.	F.	C.	Ptos.
Lérida	1	1	0	0	2	0	2
Mallorca	1	1	0	0	2	0	2
Castilla	1	1	0	0	1	0	2+2
Deportivo	1	1	0	0	1	0	2+2
Figueras	1	1	0	0	2	1	2+2
Salamanca	1	1	0	0	2	1	2+2
Eibar	1	1	0	0	2	1	2
Sabadell	1	0	1	0	3	3	1+1
Recreativo	1	0	1	0	2	2	1+1
Las Palmas	1	0	1	0	1	1	1+1
Barcelona At.	1	0	1	0	3	3	1-1
R. Vallecano	1	0	1	0	2	2	1-1
Racing	1	0	1	0	1	1	1-1
Mollerusa	1	0	0	1	1	2	0
Alcira	1	0	0	1	0	1	0-2
Castellón	1	0	0	1	1	2	0-2
Jerez	1	0	0	1	0	1	0-2
Tenerife	1	0	0	1	1	2	0-2
Real Burgos	1	0	0	1	0	2	0
Sestao	1	0	0	1	0	2	0

Tercera División (Grupo VIII)

Barrio S. José, 1; Segoviana, 1
Toreno, 0; Numancia, 0
Cacabelense, 1; Zamora, 1
Endesa, 1; Valladolid Pr. 4
Bembibre, 3; C. Olímpico, 1
Salmantino, 0; C. León, 0
Benavente, 1; Ejido, 1
Almazán, 2; Hullera, 3
Arandina, 2; Astorga, 1
Herrera, 0; **Racing Lermeño**, 2

	J.	G.	E.	P.	F.	C.	Ptos.
R. Lermeño	1	1	0	0	2	0	2+2
Valladolid Pr.	1	1	0	0	4	1	2+2
Bembibre	1	1	0	0	3	1	2
Arandina	1	1	0	0	2	1	2
Hullera	1	1	0	0	3	2	2+2
Numancia	1	0	1	0	0	0	1+1
C. León	1	0	1	0	0	0	1+1
Segoviana	1	0	1	0	1	1	1+1
Zamora	1	0	1	0	1	1	1+1
Ejido	1	0	1	0	1	1	1+1
Toreno	1	0	1	0	0	0	1-1
Salmantino	1	0	1	0	0	0	1-1
Benavente	1	0	1	0	1	1	1-1
San José	1	0	1	0	1	1	1-1
Cacabelense	1	0	1	0	1	1	1-1
Almazán	1	0	0	1	2	3	0-2
Astorga	1	0	0	1	1	2	0
C. Olímpico	1	0	0	1	1	3	0
Endesa	1	0	0	1	1	4	0-2
Herrera	1	0	0	1	0	2	0-2

Tercera División (Grupo XV)

Chantrea, 3; Egüés, 2
Peña Sport, 2; Corellano, 1
Haro, 0; Izarra, 1
Tudelano, 2; San Adrián, 0
Alfaro, 2; Artajonés, 0
Berceo, 1; Ribaforada, 1
Oberena, 0; Alberita, 0
Iruña, 1; **Mirandés**, 3
Burladés, 2; San Juan, 1
Urroztarra, 0; Logroñés P. 0

	J.	G.	E.	P.	F.	C.	Ptos.
Tudelano	1	1	0	0	2	0	2
Alfaro	1	1	0	0	2	0	2
Izarra	1	1	0	0	1	0	2+2
Mirandés	1	1	0	0	3	1	2+2
Burladés	1	1	0	0	2	1	2
Peña Sport	1	1	0	0	2	1	2
Chantrea	1	1	0	0	0	2	2
Alberita	1	0	1	0	0	0	1+1
Logroñés Pr.	1	0	1	0	0	0	1+1
Urroztarra	1	0	1	0	0	0	1-1
Oberena	1	0	1	0	0	0	1-1
Ribaforada	1	0	1	0	1	1	1+1
Berceo	1	0	1	0	1	1	1-1
Egües	1	0	0	1	2	3	0
Corellano	1	0	0	1	1	2	0
San Juan	1	0	0	1	1	2	0
Iruña	1	0	0	1	1	3	0-2
Haro	1	0	0	1	0	1	0-2
Artajonés	1	0	0	1	0	2	0
San Adrián	1	0	0	1	0	2	0

Regional Preferente (Grupo B)

Velilla, 2; **Vadillos**, 2
Villarcayo, 3; Valeránica, 1
San Esteban, 5; **Briviesca**, 2
Carrión, 2; **Rauda**, 0
Venta de Baños, 3; Covaleda, 2
Los Robles, 5; Osorno, 3
Villada, 2; Aguilar, 0
Numancia Pr. 2; Uxama, 0
At.Burgalés, 2; **Alcázar**, 1
Trespaderne, Guardo (suspendido)

	J.	G.	E.	P.	F.	C.	Ptos.
Carrión	1	1	0	0	2	0	2
Villada	1	1	0	0	2	0	2
Numancia Pr.	1	1	0	0	2	0	2
Villarcayo	1	1	0	0	3	1	2
San Esteban	1	1	0	0	5	2	2
At. Burgalés	1	1	0	0	2	1	2
Los Robles	1	1	0	0	5	3	2
Venta de Baños	1	1	0	0	3	2	2
Vadillos	1	0	1	0	2	2	1+1
Velilla	1	0	1	0	2	2	1-1
Alcázar	1	0	0	1	1	2	0
Covaleda	1	0	0	1	2	3	0
Osorno	1	0	0	1	3	5	0
Briviesca	1	0	0	1	2	5	0
Valeránica	1	0	0	1	1	3	0
Trespaderne	0	0	0	0	0	0	0
Guardo	0	0	0	0	0	0	0
Rauda	1	0	0	1	0	2	0
Aguilar	1	0	0	1	0	2	0
Uxama	1	0	0	1	0	2	0

Próxima jornada

Primera División

Sevilla-Oviedo
At. Madrid-Ath. Bilbao
Cádiz-Logroñés
Málaga-Celta
Español-Murcia
Elche-Barcelona
Valencia-Valladolid
Osasuna-Zaragoza
Gijón-R. Madrid
R. Sociedad-Betis

Segunda División

R.Burgos-Lérida
Castilla-Mallorca
Figueras-Alcira
Salamanca-Castellón
Sabadell-Tenerife
Las Palmas-Barcelona At.
Coruña-Santander
Huelva-Jerez
Mollerusa-R.Vallecano
Sestao-Eibar

Tercera División (Grupo VIII)

Segoviana-Herrera
Numancia-San José
Zamora-Toreno
Valladolid P.-Cacabelense
Cristo O.-Endesa
C. León-Bembibre
Ejido-Salmantino
Hullera-Benavente
Astorga-Almazán
Lermeño-Arandina

(Grupo XV)

Egüés-Urroztarra
Corellano-Chantrea
Izarra-Peña Sport
San Adrián-Haro
Artajonés-Tudelano
Ribaforada-Alfaro
Alberite-Berceo
Mirandés-Oberena
San Juan-Iruña
Logroñés Pro.-Burladés

Regional Preferente

Vadillos-Trespaderne
Valeránica-Velilla
Briviesca-Villarcayo Nela
Rauda-San Esteban
Covaleda-Carrión
Osorno-Venta de Baños
Aguilar-**Los Robles**
Uxama-Villada
Alcázar-Numancia Pro.
Guardo-**At. Burgalés**

Madrid (Efe).— Sesenta y dos millones y medio de pesetas cobrará el único acertante de catorce resultados de la primera jornada de la quiniela futbolística si no aparece ninguno más en el 20 por ciento de los boletos que faltan por escrutar.

Estas son las cifras de la jornada:

Recaudación: 416.807.540 pesetas

55 por ciento para premios: 229.244.147. Para cada categoría 1,2,3 62.521.131

Especial pleno al 15: 41.680.754

Fondo acumulado gran copa: 0.

Reparto provisional:

De 14, 1, 62.500.000 pesetas.

De 13, 87, 600.000

De 12, 1.637, 30.000

1 ATH. BILBAO-SEVILLA	X	x	2
2 LOGROÑES-AT. MADRID	X	x	2
3 R. CELTA-CADIZ	X	x	2
4 R. MURCIA-MALAGA	X	x	2
5 BARCELONA-ESPAÑOL	X	x	2
6 R. VALLADOLID-ELCHE	X	x	2
7 R. ZARAGOZA-VALENCIA	1	X	2
8 R. MADRID-AT. OSASUNA	1	X	2
9 R. BETIS-R. GIJON	1	x	X
10 R. OVIEDO-R. SOCIEDAD	X	x	2
11 R. MALLORCA-R. BURGOS	X	x	2
12 CASTELLON-FIGUERES	1	x	X
13 JEREZ D.-D. CORUÑA	1	x	X
14 LERIDA-SESTAO	X	x	2
PLENO AL 15 R. SANTANDER-LAS PALMAS	1	X	2

Goleadores

Primera División

Uralde (Athletic) 2
Cortijo (Cádiz) 2
Jankovic (Valladolid) 2
Aguirre (Athletic) 1
Beguiristain (Barcelona) 1
Roberto (Barcelona) 1(p)
Vicente (Celta) 1
Julio Prieto (Celta) 1
Camilo (Celta) 1
Cruz (Logroñés) 1
Mejías S. (Murcia) 1
Robinson (Osasuna) 1
Merino (Osasuna) 1
Berto (Oviedo) 1
Martín Vázquez (R. Madrid) 1
Schuster (R. Madrid) 1

Segunda División

Melenas (Recreativo) 2
Azcona (Lérida) 2
Cid (R. Vallecano) 2
Aguyo (Deportivo) 1
Raigón (Barcelona At.) 1
Ramón (Barcelona At.) 1
Campuzano (Barcelona At.) 1
Mel (Castellón) 1 (p)
Vilches (Castilla) 1
Zabalza (Eibar) 1
López Recarte (Eibar) 1
Martín (Figueras) 1 (p)
Mauri (Figueras) 1
Chinea (Las Palmas) 1
Guillermo (Mallorca) 1
Endica (Mallorca) 1
Lara (Mollerusa) 1
Javi (Racing) 1
Andrés (Sabadell) 1

Almas gemelas.

Tú, la carretera y tu Golf. Un trío perfecto. Con el asfalto corriendo bajo las ruedas a casi 200 Km/h.

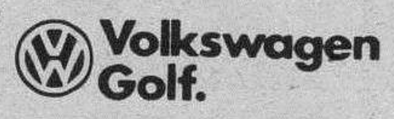

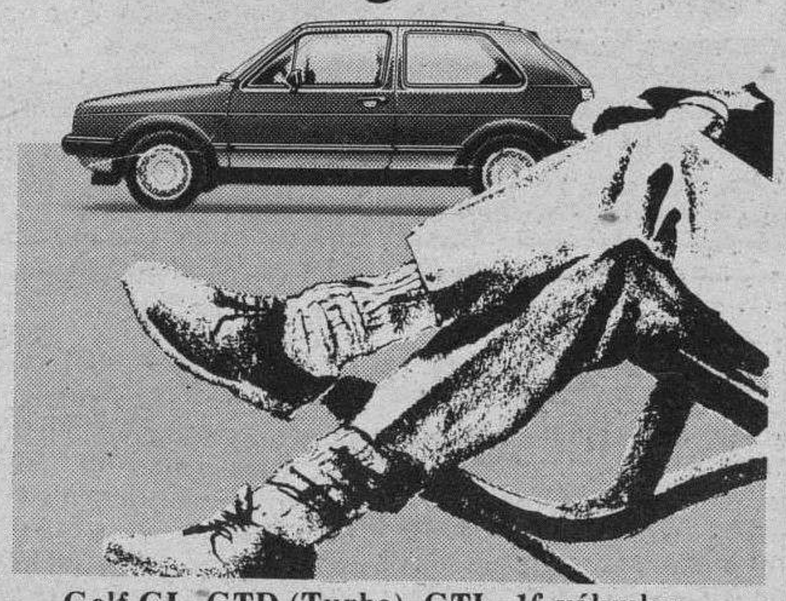

Golf GL. GTD (Turbo). GTI - 16 válvulas.

AUTOMOBA
Y SU RED DE AGENTES

M.C.D 2018

Mallorca-Real Burgos

Ilusión se veía entre los jugadores a la salida del terreno de juego. Luego cambió el panorama.

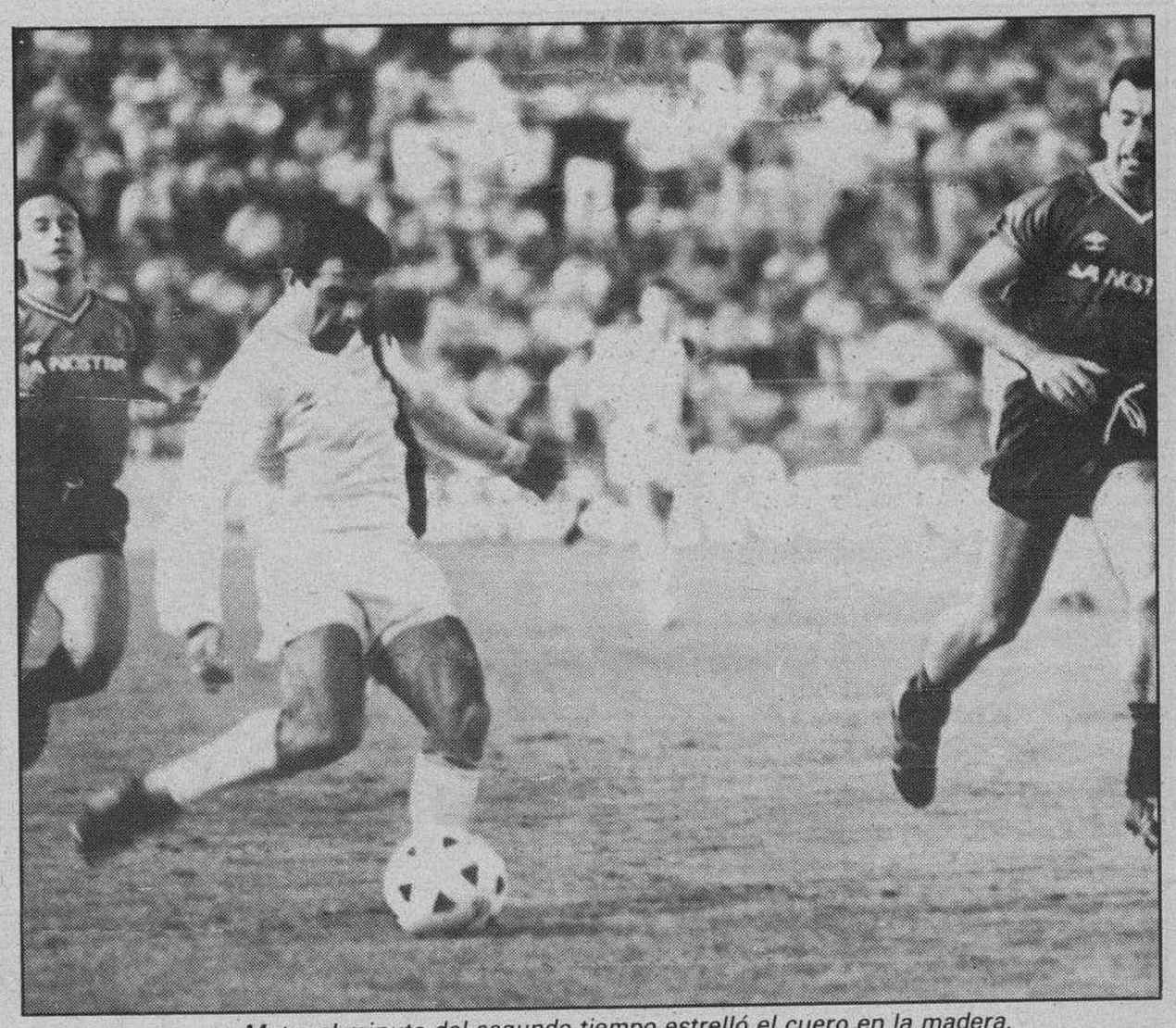

Mata, al minuto del segundo tiempo estrelló el cuero en la madera.

Los mallorquines aprovecharon los fallos defensivos burgaleses

Palma de Mallorca (Angel López Ochoa y Angel Ayala, enviados especiales).— El Mallorca venció por dos goles a cero al Real Burgos en el primer partido de la temporada 1988-89. Al descanso se llegó con el mismo resultado.

Mallorca.—Ezaki (1), Sala (2), Vulic (2), Rivas (2), García Cortés (1), Nadal (2), Pedraza (1), Parra (1), Endika (1), Guillermo (1) y Alvaro (1).

En el minuto 69, Bonet, (s.c.) por Alvaro y en el 88 Trobiani (s.c.) ocupó la demarcación de Endika.

Real Burgos.—Zapata (1), Castaños (0), Vilches (1), Tamayo (1), Bautista (1), Francis (1), Blanco Vila (2), Arteaga (1), Ibáñez (2), Mata (0) y Magdaleno (0).

A los 77 minutos, Eizmendi (s.c.) por Francis y en el 28 de la segunda parte, Borge (s.c.) por Castaños.

Arbitro.—Dirigió el partido el colegiado madrileño Pino Casado. Poca autoridad. Su actuación, sin influir en el resultado, fue regular. Mostró cartulinas amarillas a Arteaga (minuto 6), Ibáñez (26), García Cortés (m. 40), al encargado del material del Burgos (Canas) por protestar en el banquillo en el minuto dos del segundo acto y a Vulic en el setenta y cinco.

Goles.—Minuto 27. Parra «relatiza» el saque de una falta a siete metros del área castellana, Endika despista a su marcador y Guillermo, de excelente testarazo bate a Zapata. Era el primer gol del partido. El segundo subió al marcador a los cuarenta y seis minutos. En el minuto de descuento. Endika con picardía incluída remata un centro de Alvaro. Zapata se tragó el remate y nada pudo hacer en su segundo intento por evitar que el cuero se alojara en la red.

Ambiente e incidencias.— Sofocante calor en el vetusto Luis Sitjar cuyo terreno de juego era una lujosa alfombra. Quince millones costó el arreglo del césped. Ezki recibió el Trofeo de la regularidad de la anterior temporada y la huella del descenso se dejaron notar en la asistencia de espectadores. Alrededor de doce mil estuvieron presentes de los treinta y cinco mil con que cuenta la capacidad del estadio. Los castellanos lucieron vestimenta blanca con su clásica franja por coincidir con el rojo de los isleños. Desde el primer minuto del segundo tiempo se jugó con luz artificial.

Dos fallos defensivos aprovechados por Guillermo y Endika dieron el triunfo justo al Mallorca en un partido mediocre y donde las esencias del fútbol quedaron para mejor ocasión. Dos fallos que se sumaron al romo remate burgalés cuando en la segunda parte pudo haber puesto el guarismo del dos a uno. Pero esta vez la suerte no fue su mejor aliada y el remate de Mata, al minuto de juego del segundo tiempo se estrelló en la cepa del poste. Respiro en el Luis Sitjar y desilusión del visitante.

Durante el primer acto, el Mallorca puso dos guindas y después se dedicó a vivir de las rentas. El distanciamiento en el marcador estropeó sistemas tácticos cuando el centro del campo foráneo supo atrapar el pressing de los Nadal, Pedraza y Parra. Estaba el Burgos jugando con aplomo y el Mallorca no resolvía adelante con tres hombres ofensivos. Un 4-4-2 en las filas burgalesas con el trabajador Ibáñez de media punta para frenar las subidas de Parra dibujaron la ilusión en la expedición. El Mallorca salió respetando mucho al Burgos. Quizás este hecho hizo que los centrocampistas locales perdieran el mando. Quince minutos de ilusión. Quince minutos donde el once de El Plantío buscaba con insistencia el remate de Magdaleno o esa habilidad de Mata.

Se estaba actuando con aplomo. Marcajes estudiados y duelo entre Rivas y Magdaleno. Claro que el mallorquín ganó la partida y eso que Albistegui se quedó en la grada lesionado. Y cuando el Burgos fue perdiendo poder en la línea de volantes y el pressing balear comenzó a funcionar vino el primer gol. No estuvo muy fina la defensa castellana. No se mostró con hechuras de serenidad y esa guinda dio alas a los hombres del Luis Sitjar. Las ocasiones, el mejor desenvolverse en el terreno de juego y el funcionamiento de la tripleta formada por Endika, Guillermo, Alvaro, éste en menor medida, puso la senda de la victoria.

En este primer acto, los mallorquines fueron superiores. Sobre todo en los treinta últimos minutos. No llegó a maravillar pero tampoco permitió que la huella del descenso siguiera planeando por la grada. El gol de Endika, en el período de descuento, echó por tierra muchos planes. En este primer tiempo, el internacional Ezaki fue un espectador de lujo porque hasta el minuto 44 no se empleó a fondo en un remate de Magdaleno con más voluntad que acierto. La carencia de remate en las filas locales unido a un líder en el centro del campo se dejaron ver tan cristalinamente como las aguas de cualquier cala de esta isla mágica.

No se culminó

Dos goles de ventaja era mucha ventaja. Quedaban cuarenta y cinco minutos por delante. Y no pudieron comenzar mejor. Sí, porque al minuto de juego Mata estrelló el balón en la madera. Fue su primera aparición por los aledaños de Ezaki. ¿Pudo cambiar el signo del partido? Nunca se sabrá. Lo que si sabemos es que el Burgos, en la segunda parte, pudo haber hecho algún gol porque jugó más que el Mallorca. Los hombres de Brizic entraron en un bajón preocupante. Y si en las filas visitantes hubiese habido remate otro gallo cantaría a estas horas.

Los baleares se mostraron conservadores porque el Burgos intentaba reducir el guarismo del marcador y porque sabía que no tenían a Albistegui y en cualquier contragolpe se podía hacer pupa. No hubo picardía en defensa, en el primer tiempo, faltó punch en el segundo en este Burgos que fue víctima de sus propios errores. Tuvo una fase donde pudo hacer daño, pero Magdaleno estrechamente vigilado y los centros de Ibáñez no encontraban al rematador que culminara.

Se diluyó la esperanza porque el Mallorca salió de su letargo y en los minutos, ochenta y tres (Endika) y noventa (Guillermo) rozaron el sendero del gol. No fue un partido brillante. Más bien mediocre y ganó el once isleño porque el esfuerzo de los burgaleses quedó roto por esos errores. Y, en esto del fútbol, lo que cuentan son los tantos porque lo demás puede ser la historia de lo que pudo haber sido y no fue.

En líneas generales nos agradó el Real Burgos en esta puesta de largo. Claro que habrá que corregir esos despistes en defensa y aprovechar mejor el trabajo del equipo para llevar a la red el balón. El ariete Magdaleno intentó todo. Salió nada. Esto sólo ha hecho que comenzar, pero el fantasma del poderío económico mallorquín puso precavidos a los castellanos. Y en fútbol nadie es más que nadie en el terreno de juego. El Mallorca no demostró la superioridad que pueda reflejar el marcador y el Burgos, víctima de un cierto complejo y juventud en alguno de sus hombres facilitó las cosas al equipo local. Ni el Mallorca fue tan fiero ante un Burgos que, salvo lo ya anotado, puede codearse con la flor y nata. Claro que se necesita un líder, más poder ofensivo porque coraje, trabajo y entrega quedaron en el cuidado terreno de juego del Luis Sitjar. De los errores seguramente se habrán sacado conclusiones de cara a futuras jornadas.

La Liga 88-89 echó a rodar. Hay tiempo, pero no eterno, para seguir buscando nuevos senderos que lleven al Burgos al gol. El fin supremo del fútbol. Y ayer en Mallorca, el Real Burgos de Kresic, disciplinado y trabajador en el césped, no se benefició del rival cuando se mostró cauto, relajado y sólo con ese dos a cero. Resultado justo. Ningún reparo que poner y muchas cosas que aprender para sucesivos envites. Se perdió sin traumas. Sí, sin traumas porque el Burgos cuando tome el pulso, ojalá sea pronto, y encuentre hombres resolutivos y más serenidad podrá volar alto.

En coches usados AUTOVICAN, S.A. tiene la ocasión.

Renault 11 TSE	1986
Renault 18 FGTD	1982
Renault 21 GTS	1986
Renault 14 GTS	1981
Renault 4 TL	1982
Seat Trans	1985
Ford Escort 1.600	1988
Seat Ronda	1986
Citroen GSA X1	1983
Talbot Horizont LS	1980

. . . y muchos más donde elegir. Revisados, garantizados y con facilidades de pago.

También recogemos su coche a cambio.

ABIERTO SABADOS TODO EL DIA

AUTOVICAN, S.A.

CONCESIONARIO RENAULT

Alcalde Martín Cobos, s/n - Telf. 224104

M.C.D 2018

En la sala de Prensa

Equipo del Real Burgos que ayer jugó en el Luis Sitjar

Los dos técnicos saludándose antes del partido.

Los técnicos yugoslavos coinciden: «Resultado justo».

Palma de Mallorca (Angel López Ochoa y Angel Ayala, enviados especiales).—Al término del partido cada técnico, como es obvio, contó la feria según le fue en ella. Una nube de periodistas en la sala de Prensa del estadio. Había prisa, en unos y en otros. Así que el fuego de las preguntas se rompió con Kresic. El entrenador burgalés, rodeado por cables de los compañeros de Mallorca comenzó diciendo: «Estimo que el resultado ha sido justo, pero si metemos un gol somos capaces de amargar la tarde al rival más cualificado».

Con estas palabras Kresic abrió la rueda de prensa. Estuvo correctísimo. No esquivó pregunta alguna. Cuando se le preguntó acerca de que si el Burgos había jugado acomplejado apuntó: «En algunos momentos es posible, pero debo decir que en el primer tiempo el Mallorca supo aprovechar nuestros fallos. Me estoy refiriendo a los dos goles que nos hicieron en el primer tiempo». Sinceridad corrió por las venas del «míster» balcánico y siguió apuntando que «he visto bien a mi equipo en el segundo tiempo porque supimos llegar al área. Claro que nos faltó velocidad en los momentos decisivos y remate de cara al gol. Esto no es fácil en los primeros compases de la Liga».

Dedicó varios elogios al rival al que calificó de «gran equipo» y precisó «este Mallorca tiene capacidad para sentenciar un partido en cualquier momento». Referente al balón lanzado por Mata al poste recalcó «si hubiera entrado, la situación hubiera cambiado de forma muy favorable para nosotros». Y en torno a Magdaleno señaló que «no estuvo arropado en la delantera y se encontró bastante solo». Finalmente Kresic, educado y serio, explicó «he dejado a Eizmendi en el banquillo porque con Francis quería más movilidad en la zona ancha del terreno de juego, aunque reconozco que Eizmendi tiene más experiencia».

Y Kresic, con su maleta deportiva y sus apuntes enfiló la salida del estadio. En la calle, el calor seguía apretando y el avión esperaba para el regreso a la Cabeza de Castilla.

Primera incógnita resuelta

El técnico del Mallorca, con oficio y tablas a la hora de responder las preguntas de los periodistas estuvo correcto. No ocultaba su satisfacción por el triunfo. Su primera incógnita quedó disipada porque «hemos ganado el partido y los puntos se han quedado en casa». Luego, en tono tranquilo y muy relajado confesó: «en el primer tiempo hemos creado más ocasiones que el Real Burgos y en el segundo hemos acusado el bajón en el juego realizado. Claro que a lo largo de un partido se suma lo bueno y lo malo. Se suman todos los factores y hemos ganado justamente al Burgos». Y el balcánico continuó significando que «el error del Burgos radicó en no hacer goles y esos fallos que nos dieron los dos goles para sumar los dos primeros puntos y comenzar la temporada donde nuestro objetivo es lograr el ascenso a la Primera División».

Posteriormente el entrenador del Mallorca reconoció que «el Burgos le agradó en el segundo tiempo». Y luego habló de la calidad de su próximo rival, el Castilla, y mostró su disgusto porque el partido no se jugará en el Santiago Bernabéu.

El «duelo» en el banquillo, en este primer envite, se lo llevó Brizc. Falta el segundo. Esto sólo ha hecho que comenzar y los equipos no han tomado del todo tierra. Los mallorquines ante el Burgos no maravillaron y no fue tan fiero este equipo poderoso y millonario. La sala de Prensa seguía «a tope».

Había mucho interés por conocer las opiniones de los responsables en los respectivos banquillos. Todo resultó tranquilo y Brizc volvió a recordar que el objetivo del Mallorca es el ascenso. De lo contrario, señor entrenador, habrá fracasado. Y esto, aquí en la isla, nadie lo pone en duda cuando la huella del descenso sigue en la grada. El triunfo de ayer abrió una ligera sonrisa, pero no está el patio como para echar, antes de tiempo, las campanas a los vientos.

Ecos del Mallorca-Burgos

Las tarjetas, el «sponsor» y la nueva imagen del club burgalés

Palma de Mallorca (Angel López Ochoa y Angel Ayala, enviados especiales). — Llegar a Palma es llegar al paraíso. El calor sigue apretando en la isla. El aeropuerto de Son San Juan, uno de los primeros de Europa, sigue a pleno rendimiento.

Y por la noche las «movidas» que se preparan en Magalluf o en El Arenal son de órdago a la grande. Dejan pequeñas a la «movida» burgalesa. En esta isla hay de todo y para todos los gustos. Tranquilidad, yates de lujo, aguas cristalinas y una hospitalidad digna del mejor encomio. Y la noche es joven. El Casino o ir a la discoteca está a la orden del día. En el momento de escribir estas líneas, once y media de la noche, la expedición del Burgos ya se encuentra en pleno vuelo. Regresaron sin traumas porque perdieron con honor. Lástima esos dos fallos y la falta de acierto de cara al gol. Dos cosas que habrá que meditar. También han entrado a formar parte de la meditación las tarjetas. Para empezar tres. ¡Sed buenos! que el pasado año se batió el record con noventa y cinco. Y sed también cucos.

Echamos en falta la publicidad en las camisetas del Burgos. En el cuartel general de la expedición, ubicado junto al Paseo Marítimo, donde se puede ver estos días la Sexta Flota, hay preocupación por el tema. Hoy, el directivo Manolo Gómez se entrevista con altos cargos de Campofrío. ¿Habrá algo para el Burgos? Lo que si hay es seriedad y nueva imagen. Es reconfortante ver al señor Lafont pedir hasta la factura de un puro. Se lo fumó el presidente y algún directivo más. Pura anécdota, mientras el señor Rodríguez Costa, antes del partido, echa sus números y pronósticos. Nadie acertó el resultado del Mallorca-Burgos, pero la imagen de seriedad es positiva.

Otro directivo apunta que se seguirá combatiendo el tifus en «El Plantío». ¡Ah se queda en el tintero! Algunos directivos han traído a sus santas. Claro que cada pareja se paga religiosamente su estancia y desplazamiento. Así se funciona y cuando no sea así también lo diremos. Por cierto, en el estadio del Luis Sitjar sigue apareciendo, junto a las demás banderas de equipos de la categoría, la que tuvo el extinto Burgos. Señor presidente del Mallorca ponga su reloj en hora que el Real Burgos es otro club. Y el calor sigue apretando de lo lindo. Se ven bellas mujeres. Unos bronceados y... otras «cosillas» que quitan el hipo. Mallorca, paraíso eterno donde todo es posible.

Otra forma de vivir y de entender la vida. Aquí, cuando el cuerpo se tuesta al sol, parece detenerse entre el encanto de un paisaje maravilloso y unas calas paradisíacas con aguas transparentes. Pero si Vd. Viene a este lugar de privilegio, vida, agua mineral, traiga buena cartera y disfrute «á tope». El regreso espera y la ensaimada de cabello de ángel se nos quedó sin las dos guindas que colocó el Mallorca. Otra vez será y ojalá que sea pronto. El domingo espera el Lérida y el apoyo de una afición que debe de volcarse con su equipo. Precisamente este equipo junto al Mallorca mandan en la tabla después de la primera jornada. Y los yates en el muelle y las bellas mujeres y la hospitalidad mallorquina quedan bajo un sol de justicia. Y la «movida» continúa y la ensaimada se nos quedó sin azúcar...

Magdaleno no tuvo acierto de cara al gol.

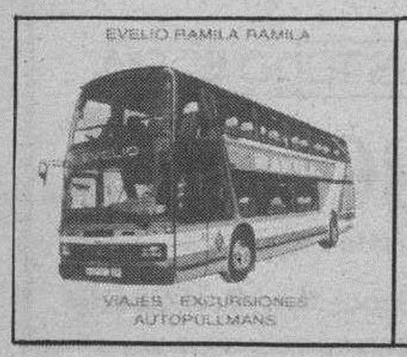

AUTOCARES RAMILA SA

A. R. S. A.

LA PATRIA HISPANA, S. A. DE SEGUROS - AVDA. DEL CID, 3-2.º A Y B - BURGOS

☎ 20 64 07 — 20 31 45 — 20 95 40 — BURGOS

M.C.D 2018

BIBLIOTECA PUBLICA BURGOS

Protagonistas

Zapata, sincero: «En el segundo gol se me escapó el balón»

Palma de Mallorca (Angel López Ochoa y Angel Ayala, enviados especiales). — Había prisa en los jugadores del Burgos. El vuelo de regreso a la península esperaba y después de la derrota no estaba el cuerpo como para chuflas. Los protagonistas del once burgalés deseosos de la reconfortante ducha fueron atendiendo con exquisitez a todos los compañeros.

Ibáñez, el mejor hombre burgalés, en plena acción.

Zapata poco pudo hacer en el primer gol. En el segundo que encajó el cancerbero nos dio su propia versión: «el primer tanto que encajé nada pude hacer porque fue un disparo a bocajarro, pero en el segundo se me escapó el balón de las manos. Estoy contento por el juego que hemos hecho, pero no tan satisfecho por el resultado negativo alcanzado. Nosotros en el segundo tiempo merecimos hacer algún gol. Reconozco que en la primera parte, el Mallorca, se mostró, más entonado que nosotros y llegaron los dos goles que les han sido suficientes para alzarse con una victoria».

El guardameta del Real Burgos no tuvo ni tan siquiera una mentira piadosa. Confesó lo que pensaba y lo manifestó sin rubor. Un detalle que se agradece, caballero.

Francis, el joven jugador, estaba plenamente contento antes del partido. Y el jugador lo reveló: «sí estoy contento porque sinceramente no esperaba jugar desde el primer minuto. Claro que esta alegría ha quedado estropeada porque hemos perdido el partido y eso nunca es positivo para quien pierde. Puedo hacerlo mejor. En la segunda parte merecimos marcar algún gol, pero la suerte no fue en esta ocasión nuestra mejor aliada. Yo he acusado un poco los nervios con el debut. Espero seguir siendo útil al equipo».

Eizmendi no estaba del todo dichoso. Posiblemente era el jugador más triste de cuantos viajaron a Palma. El futbolista no tuvo pelos en la lengua y confesó de forma muy sincera, noble y sin rodeos que «estoy muy decepcionado porque pensaba jugar desde el primer minuto. Estimo que el resultado ha sido justo, pero también conviene decir que el árbitro nos cortó varias jugadas muy notorias y en la segunda parte creamos más ocasiones que el rival, pero en esta ocasión el balón no ha querido entrar. Confío, por otro lado, que en próximos partidos, el entrenador cuente más conmigo porque yo pongo el máximo empeño en hacerlo lo mejor posible».

El centrocampista vasco subió en silencio al autocar. No estaba para alegrías y en lo más profundo de su ser se estará preguntando el por qué de su no inclusión desde el comienzo del partido.

Mata, no estuvo fino, pero peleó. Estrelló un balón en la madera y fue cuando se notó su presencia. El asturiano sabe encajar derrotas, aceptar la crítica y disfrutar de los elogios. El extremo entre otras cosas, nos manifestó: «Estoy contento por el juego que ha realizado el equipo, sobre todo en la segunda parte que fue cuando pudimos hacer alguna diana. Por eso, del Luis Sitjat salimos con la cabeza muy alta. No le resultó tan sencillo al Mallorca ganarnos por dos goles a cero y si ese balón que estrellé en la madera hubiera entrado, otra situación se hubiera producido en el partido. Partido que, a mi juicio, ha sido entretenido y con un tiempo para cada equipo». Mata enfiló la salida hacia el autocar. El Burgos cayó con honor ante un potente equipo que no fue tan fiero como lo pintan los pronósticos. Habrá que esperar algún tiempo para entrar en más juicios de valor.

La «estrella» del partido

Sin duda alguna quien acaparó la atención de todos fue la presencia de Magdaleno en las filas del Real Burgos. Magdaleno, en algunas fases del partido, fue increpado por cierto sector del público. En honor a la verdad fueron los menos. Y Magdaleno, en el propio vestuario, respondió sin rodeos a las preguntas.

— ¿El resultado?

— Nada que objetar porque en la primera parte el Mallorca lo hizo mejor, pero también es cierto que en la segunda tuvimos nuestras oportunidades y llegamos al área. No hay que ponerse nerviosos y no perder la tranquilidad porque la Liga es muy larga y esto solamente acaba de empezar.

— ¿Muy vigilado?

— Sinceramente lo esperaba. Hemos mantenido un duelo con Rivas muy noble. Lástima que el balón lanzado por Mata se estrellara en la madera porque otra situación se hubiera planteado.

El ariete burgalés no tuvo mucha fortuna ante su antiguo equipo. No perdió la calma y demostró horas de vuelo y saber estar cuando pintan bastos. «Tronquito» fue la «estrella» pero quedó eclipsada porque Rivas le hizo un marcaje impecable. Poco pudo hacer Magdaleno. Eso sí lo intentó. Esperemos que el delantero burgalés deje de seguir estando sólo en el área y tenga más asitencias para sus remates de todo tipo. Ayer no afinó.

Rivas se quejó del ariete del Real Burgos

En principio, Albistegui era el hombre destinado para marcar a Magdaleno. Una lesión inoportuna le envió a la grada. Rivas fue el hombre encargado de ser el «perro fiel» y lo fue. Ya lo creemos que lo fue porque el defensa puso en jaque al ariete.

—¿Contento?

—Ya lo creo. Hemos ganado y se han logrado los dos primeros puntos de la temporada. No obstante debo de confesar que estoy indignado con Magdaleno. Se ha pasado todo el partido dándome codazos y ha empleado todo tipo de recursos. Claro que de poco le han servido. Por lo demás estoy satisfecho.

—¿El partido?

—Creo que ha habido un tiempo para cada equipo. El primero fue nuestro cuando empezamos a poner en práctica el pressing. En la segunda parte me agradó en cierta forma el Burgos, pero pecó de no tener puntería en las ocasiones de que dispuso.

Lo comentó sin sobresaltos. Rivas «perro de presa» de «Tronquito» ganó por partida doble. Hizo un buen marcaje y su equipo sumó los dos primeros puntos de la temporada.

Parra tuvo trabajo en el centro del campo. En algunos momentos demostró su clase y no tuvo reparos en confesar que en la segunda parte el Burgos lo hizo mejor, pero sin mordiente. Para Parra el resultado se quedó corto porque «en las postrimerías del partido tuvimos dos excelentes ocasiones de haber aumentado la ventaja hasta tener dos goles más en nuestro casillero». De la misma opinión y en términos muy similares sus compañeros de línea Nadal y Parra. Dos jugadores que cuando cumplieron lo notó el rival. Sobre todo en el primer acto del partido, pero que cuando bajaron la guardia lo acusó el Mallorca.

Equipo del Mallorca que ganó ayer al Real Burgos.

Ezaki, feliz y reconocido

El buen cancerbero del Mallorca no podía disimular su alegría. Apenas tuvo trabajo. Antes del partido recibió el trofeo de jugador más regular del Mallorca en la pasada temporada. Y con trofeo y todo atendió las preguntas.

—¿Poco trabajo?

—Así es y lo reconozco. No, no hemos tenido trabajo, esa es la verdad. Espero que siga así durante toda la temporada.

—¿El Burgos?

—Ha estado mejor en la segunda parte, pero no aprovechó las pocas ocasiones y cuando las tuvo no supo culminarlas. Puso voluntad sobre el terreno de juego. El resultado, por otro lado, estimo que ha sido justo porque pudimos hacer más goles.

—¿El Mallorca?

—Tenemos que mejorar más, pero este triunfo nos servirá para mucho y sobre todo para encontrar la tranquilidad hacia el objetivo marcado que no es otro que el del ascenso a la Primera División.

Todo acabó. Alegría en unos. Tristeza en otros. Así es el fútbol. La Liga echó a andar y esto, desde la primera jornada, comienza a animarse.

Trofeo DB a la Deportividad

BAUTISTA

El jugador más deportivo ante el Mallorca fue el lateral Bautista. Las tarjetas comenzaron a hacer acto de presencia en el Burgos. Atención al hecho. Un punto suma Bautista y pasa a ser el primer líder de la temporada que al final tendrá la entrega del Trofeo que da nuestro periódico al jugador más deportivo de cuantos forman la plantilla del Burgos.

VIAJES SOLINIEVE
S.A. GAT 1381
• PASAJES DE AVION, BARCO Y FERROCARRIL
• ESTACIONES DE ESQUI
• CIRCUITOS TURISTICOS
• EXCURSIONES Y VACACIONES
• RESERVAS HOTELES Y APARTAMENTOS
• SERVICIO EMPRESAS
• VIAJES PARA GRUPOS
RESERVAS EN EL ACTO
Av. General Yagüe, 11 ☎ 23 20 13 (3 lineas) BURGOS

La publicidad de **Diario de Burgos** deja huella en cualquier sitio de Burgos y su provincia

Anúnciate en tu Diario

M.C.D 2018

Primera División

El Betis naufragó en la segunda mitad del partido

Sevilla (Efe). — Los dos primeros puntos de la temporada en el campo del Betis fueron para el Sporting, al ganar los asturianos por cero a uno.

Betis: Pumpido; Job, Gail (Julio, min. 57), Miguel Angel, Rubén Bilbao; Calleja (Recha, min. 68), Chano, José Luis, López Ufarte; Valentín y Rincón.

Sporting Gijón: Ablanedo; Tati, Morán, Jiménez, Roberto; Jaime (Eraña, min. 85), Joaquín, Juanma, Emilio; Narciso (Felipe, min. 68) y Villa.

Gol: 0-1. Min. 65. Narciso, a centro de Villa.

Arbitro: Urío Velázquez, del Colegio Vizcaíno. Mostró tarjeta amarilla al bético José Luis y al gijonés Juanma, a éste por dos veces, por lo que tuvo que abandonar el terreno de juego en el minuto 73.

El Betis acumuló sus dos primeros negativos ante un Sporting que defraudó en el primer tiempo pero que, en la segunda, hizo naufragar al conjunto rival.

El primer período fue de dominio bético, ante un Sporting que no mostró ninguna aspiración de victoria y se limitó a controlar el juego.

Tras el descanso, cambiaron las tornas al adelantar sus líneas los visitantes y al situarse más en punta López Ufarte, hecho que permitió al sportinguista Joaquín mover mejor a su centro del campo.

El Zaragoza sólo tuvo el dominio territorial

Zaragoza (Efe). — El Zaragoza empató en «La Romareda» a cero goles ante el Valencia.

Zaragoza: Chilavert; Tino, Virgilio (M. 72, Lumbreras), Fraile, Juan Carlos; Señor, Juanito, Villarroya; Glaría (M. 60, Vizcaíno) Higuera y Pardeza.

Valencia: Ochotorena; Quique, Revert, Giner, Arias; Bossio, Nando, Fernando, Ciraolo (M. 78, Boro); Flores y Eloy. (M. 89, Fenoll).

Arbitro: Díaz Vega, del Colegio Asturiano. Amonestó a Pardeza, por parte del Zaragoza y a Revert y Ochotorena del Valencia.

El Zaragoza y el Valencia lucharon una dura batalla en el centro del campo, donde el cuadro aragonés se impuso casi siempre pero no supo sacar provecho en el aspecto ofensivo.

Glaría, en el minuto cinco, tuvo una clara oportunidad cuando, a puerta vacía, no supo introducir el balón en las redes al rechazar Ochotorena un disparo durísimo de Pardeza. En el 24, Eloy tiró alto, en la mejor oportunidad valencianista.

En la reanudación mejoró sensiblemente el Valencia mientras que el Zaragoza, con más voluntad que acierto, no supo romper el sistema defensivo de los levantinos, que tuvieron más oportunidades de gol que sus rivales. Flores remató al poste en el minuto 75.

El encuentro fue discreto y el juego discurrió casi siempre en la zona ancha del terreno.

Trabajosa victoria de los pimentoneros

Murcia (Efe). — El equipo pimentonero tuvo que luchar mucho para vencer por la mínima al Málaga.

Murcia: Amador; Ibeas, Juanjo (M. 65, Brown), Costa, Manolo; Eugenio, Javi Rey, Pepe Mejías (M. 57, Sánchez), Cordero; Clos y Salvador Mejías.

Málaga: Jaro; Chano, Alvarez, Ruiz, Clemente; Juanito (M. 6, José Luis), Lauridsen, Esteban, Antonio; Hassan y Paquito.

Gol: 1-0. M. 36: Salvador Mejías dispara por bajo, tras pared con Eugenio.

Arbitro: Mazorra Freire, del Colegio Catalán. Mostró cartulina amarilla a Lauridsen, por parte del Málaga, y a los murcianistas Juanjo, Salvador Mejías, Cordero, Clos, Pepe Mejías, Eugenio y a Sánchez. A Manolo le enseñó en el minuto 75 la segunda tarjeta, y a Ibeas la roja directa, en el 67.

El Celta supo sobreponerse a la adversidad

Vigo (Efe).—El Celta ganó al Cádiz por tres goles a dos.

Celta: Maté; Atilano, Hagan, Espinosa, Rodolfo., Vicente, Zambrano (Nacho, m. 65), Julio Prieto, Herrera., Camilo y Amarildo (Maric, m. 82).

Cádiz: Bermell; Juan José, Carmelo, Oliva, Cortijo., Linares, Manuel, Montero, Calderón., Onésimo (José, m. 71) y Mágico González.

Goles: 1-0, M.17: Vicente, a la salida de un córner. 2-0, M. 39: Julio Prieto lleva a la red un balón que vino rebotado de Bermell. 2-1, M. 42: Cortijo, casi sin ángulo de disparo, a pase de Calderón. 2-2, M. 78: Cortijo aprovecha un centro de José al segundo palo. 3-2, M. 82: Camilo sólo tiene que empujar un servicio de Hagan.

Arbitro: Pajares Paz, del Colegio Extremeño. Mostró tarjetas amarillas a Juan José, Calderón y Oliva.

Osasuna volvió a poner en evidencia al Madrid

Madrid (Efe). — El Real Madrid empató con el Osasuna. Mal comienzo o por lo menos contrario al esperado el logrado ayer por el equipo blanco. Empató a dos goles.

Martín Vázquez es derribado por un defensa osasunista.

Real Madrid: Buyo; Chendo, Sanchis, Tendillo, Camacho (Esteban, min.73); Michel, Schuster, Martín Vázquez, Gordillo; Butragueño y Hugo Sánchez.

At. Osasuna: Roberto; De Luis, Pepín, Ibáñez, Castañeda; Martín, Rípodas, Bustingorri, Merino; «Pizo» Gómez (Roberto Elvira, min.88) y Robinson (Ciganda, min.82).

Goles: 0-1. Min.18: Centro de «Pizo» Gómez y fallo de Buyo y Sanchis. El esférico llega a Robinson, que marca; 1-1. Min.43: Pase de Hugo Sánchez sobre Martín Vázquez, quien, desde fuera del área, de disparo fuerte y raso, bate a Roberto; 2-1. Min.57: Schuster se aprovecha de una serie de rechaces en el área osasunista y de disparo colocado marca; 2-2. Min.74: Saque de esquina a cargo de Bustingorri, toca de cabeza hacia atrás Merino y el esférico, ante el fallo de Buyo y Sanchis, se cuela en la meta madridista.

Arbitro: Socorro González, del Colegio Tinerfeño. Mostró tarjeta amarilla a Rípodas (m.55), por entrada a Michel.

El Atlético Osasuna, con un planteamiento serio y buena colocación de sus jugadores sobre el terreno de juego, dio la sorpresa al empatar ante el Real Madrid, que volvió a ofrecer una pobre impresión, sobre todo en defensa.

Al igual que sucedió el pasado jueves frente al Milán, el equipo madridista demostró no tener suficiente claridad de ideas para eludir la fuerte presión a que le somete el rival. El centro del campo, con Schuster, a quien el marcaje por todo el campo de Martín y su abulia no le dejaron hacer nada, a excepción del segundo gol, y Michel, muy lejos de su forma habitual, apenas existió.

Fue tan sólo la labor de Martín Vázquez lo que salvó de una derrota al Real Madrid. El equipo navarro supo cerrarse bien en defensa, que estuvo ayudada por una primera línea de contención en el centro del campo, y poner en evidencia la débil defensa madridista, como ocurrió en el minuto 18, cuando Robinson se aprovechó de un fallo rival.

Hasta el minuto 32, dos minutos después que su afición dedicara una sonora bronca a los jugadores madridistas, no tendría el Real Madrid su primera ocasión de peligro. Pero, Hugo Sánchez, sólo ante Roberto, envió alto el balón. Al fallo del mexicano le siguió otro de Michel, que disparó flojo y a las manos del meta osasunista.

Tras el descanso, salió el Real Madrid dispuesto a cobrar ventaja, lo que consiguió Schuster, al recoger un balón que había quedado suelto.

El tanto en contra hizo adelantar las posiciones de los pamplonicas, quienes, sin grandes alardes ofensivos, sorprendieron, una vez sí y otra también, a la defensa madridista. La guinda a los errores defensivos del Real Madrid se puso con el segundo gol osasunista, en una jugada que, repetida después, pudo haberles dado la victoria.

El Valladolid no tuvo enemigo en el Elche

Valladolid (Efe). — El Real Valladolid no tuvo problemas para imponerse al Elche en su propio feudo. Ganó por tres a cero.

Inauguración de la temporada de fútbol en el estadio José Zorrilla de Valladolid, entre el propietario del terreno y Elche, victoria del Valladolid por 3-0. En la foto Albis uno de los fichajes del Valladolid. — Telefoto Efe.

Valladolid: Ravnic; Moya, Moreno, Gonzalo, Lemos; Fernando Hierro; Minguela, Albis; Peña, Fonseca y Jankovic (Damián, min.80).

Elche: Miguel; Sánchez, Cartagena; Cepeda (Robi, min.65), Javi, Liceranzu; Del Barrio, Claudio, Barboza (Sixto, min.59); Pedro Pablo e Isidro.

Goles: 1-0. Min. 2: Jankovic remata a puerta vacía tras servicio de Peña. 2-0. Min 53: Fernando Hierro, de cabeza a centro de Minguela. 3-0. Min. 65: Jankovic, culmina una excelente jugada de Lemos.

Arbitro: Díaz Agüero (colegio de Cantabria). Mostró tarjeta amarilla a Hierro, del Valladolid, y a Liceranzu y Cartagena por parte del Elche.

Comentario: El partido no ha tenido otro color que el blanquivioleta ante un Elche que dio excesivas facilidades en defensa y proporcionó el camino del triunfo vallisoletano.

La potería local apenas pasó por momentos de peligro salvo en el minuto 22 en que Barboza lanzó una falta con potencia que Ravnic despejó con los puños. En la segunda mitad el Valladolid volvió a imponer su ley desde los primeros minutos haciendo méritos más que suficientes para haber obtenido todavía un tanteo más amplio.

Los aficionados vallisoletanos, que siguen acudiendo en escaso número al estadio, pudieron saborear ayer tarde un buen partido y sobre todo tres goles de bella factura que hacía varias temporadas no se conseguían en el estadio.

El yugoslavo Jankovic fue el auténtico verdugo del Elche con dos excelentes goles a pesar de que ha estado lesionado durante la pretemporada y volvía al equipo en este primer encuentro de Liga.

M.C.D 2018

Segunda División

Equipo del Lérida

Trabajada victoria del Lérida ante el Sestao

Lérida (Efe).—El Lérida, próximo rival del Real Burgos, consiguió vencer ayer al Sestao por dos a cero en su feudo.

Lérida: Verdejo; Rubio, David, José Manuel, Lecumberri; Luengo, Palau, Lacalle (Javo, min. 46), Gregori; Azcona y Sánchez Pose (Emilio, min. 85).

Sestao: Echevarría; Martínez, Rivera, Ibarrondo, Aguirre; Estíbariz, Bedia, Mendilíbar, Sabin Bilbao; Toño y Aitor.

Goles: 1-0. Min. 49: Azcona. 2-0. Min. 82: Azcona.

Arbitro: Gonzalo Panadero Martínez, del Colegio Murciano. Mostró tarjeta amarilla a José Manuel y Aitor.

Materializó su trabajada victoria en la segunda mitad del encuentro, luego de un primer tiempo en el que el Sestao, que no destacó por sus acciones atacantes, supo controlar las pocas ocasiones de peligro que creó el conjunto local.

La salida en la segunda parte del delantero Javo, por el centrocampista Lacalle, dio un giro de noventa grados al juego del equipo de casa, que comenzó a poner en apretos al cancerbero sestaotarra Echevarría.

La primera gran oportunidad no transformada del Lérida llegó en el minuto 47 y su protagonista fue el goleador Azcona, autor de trece tantos la pasada temporada.

Dos minutos mas tarde, en el segundo córner consecutivo de los locales, Azcona, situado a dos metros escasos de la línea de gol, adelantó a su equipo en el marcador.

Con el gol en contra, el Sestao se estiró y su juego más vivo motivó que las ocasiones de gol se crearan con más facilidad. El segundo y definitivo tanto del Lérida llegó en el minuto 82 y fue nuevamente Azcona su autor.

Los goles llegaron al final en Santander

Santander (Efe).— El Racing de Santander logró la igualada ante Las Palmas en el «Nuevo Estadio del Sardinero».

Racing Santander: Alba; Mauri, Cantudo, Juan Carlos, Revilla (Miro, m. 76); Edu (Piru, m. 63), Javi, Gaby; Quique, Benito y Pedraza.

Las Palmas: Lopetegui; Onofre, Julio, Pedro Luis, Javier; Gerardo, Chinea, Contreras, Armando (José, m. 68); Alexis I y Víctor (Alexis II, m. 62).

Goles: 1-0. M. 80: Javi. 1-1. M. 87: Chinea.

Arbitro: Pérez Gallego, del Colegio Valenciano. Mostró tarjeta amarilla a Julio y a Contreras.

Incidencias: primer partido oficial disputado en el Nuevo Estadio del Sardinero, ante unos 9.000 espectadores. Tarde calurosa.

Comentario: El Racing de Santander y la Unión Deportiva Las Palmas inauguraron en partido de competición oficial el Nuevo Sardinero con un encuentro de muy poca calidad resuelto con un justo resultado.

El Racing careció de un hombre que ordenara su juego en el centro del campo y su entusiasmo se vio superado por la ordenada defensa rival.

Ante la lentitud habitual de los canarios en el manejo de la pelota los cántabros se desembarazaron del aparente control del juego de sus rivales gracias a la anticipación en las acciones, aunque esto no le dio la posibilidad de marcar ningún gol en el primer tiempo.

Los canarios cedieron posiciones en el segundo tiempo y el Racing ofreció entonces algunas jugadas de peligro enviando balones hacia las bandas para, al final, sacar provecho.

En los minutos finales la Unión Deportiva Las Palmas empató tras un fallo de Piru que llegó tarde a marcar a su par, Chinea.

Buen comienzo del Salamanca

Santa Cruz de Tenerife (Efe). — Los canarios sin ningún esquema de juego perdieron ante el conjunto charro en su feudo. El resultado fue de 1 a 2.

Tenerife: Belza; Toño, Lema, Herrero, Quique; Luis Delgado, David, Tata (Chalo, 59m.); Víctor (Guina, 46m.), Rommel Fernández y Medina.

Salamanca: Cervantes; Gil, Nino, Balbino, Cristóbal; (Mina, 80m.). Goles: 0-1. Min.32. Miranda. 0-2. Min.70. Paco. 1-2. Min.77. David, de penalty.

Arbitro: García Prieto, del Colegio Andaluz. Amonestó a Gil, Toño, Mina y al masajista visitante.

Encuentro jugado en el estadio Heliodoro Rodríguez López, que registró alrededor de media entrada. La recaudación ascendió a 3.300.000 pesetas. No fue ocupada la nueva grada de Tribuna, que se encuentra en la última fase de construcción.

El Tenerife, sin un esquema definido de juego, con muchos errores defensivos, un portero nervioso y un ataque que no acertó a culminar las ocasiones que se le presentaron en la primera parte, sucumbió ante el Salamanca, que dominó la parcela ancha y defendió bien su ventaja en la segunda mitad.

En la primera fase del encuentro, los locales atacaron constantemente la meta defendida por Cervantes, quien evitó en varias ocasiones goles que parecían claros, aunque en ello influyó también la mala puntería de los tinerfeños.

Después del segundo gol salmantino, precedido de un clamoroso error defensivo en bloque, el Tenerife puso cerco a la meta de Cervantes, pero sólo en una máxima pena por manos de Cristóbal pudo llegar el gol que reducía distancias en el marcador.

Hugo Maradona se lució ante el Recreativo de Huelva

Madrid (Efe).— También el Rayo Vallecano empató ante el Huelva a dos goles.

Rayo: Férez; Mendiondo, Glaría, Zapatera, Hontecillas; Capón, Sánchez Candil (M. 67, Miguel Ortiz), Cunningham (M. 67, Botella); Jesús, Maradona y Cid.

Huelva: Garmendia; Cumbreño, Maraver, Quico, Juárez; Bernardo, Peña (M. 74, Márquez), Poli (M. 60, Miguel Angel), Luzardo; Melenas y Andrés.

Goles: 1-0. M.27. Cid. 1-1. M.33. Melenas. 1-2. M.35. Melenas. 2-2. M.81. Cid.

Arbitro: Martínez de la Fuente, del Colegio Alavés. Mostró tarjetas amarillas a Peña, Bernardo, Quico, Sánchez Candil y Mendiondo. Por doble amonestación, la roja a Maraver en el m.92.

El Recreativo de Huelva le endosó el primer negativo al el encuentro inaugural de la temporada, pero el conjunto de Felines causó una magnífica impresión y sólo la mala fortuna le privó de una clara victoria que mereció por mejor juego y ocasiones creadas a lo largo de todo el encuentro, en el que la gran estrella fue Hugo Maradona.

El Recreativo mantuvo durante la primera mitad un firme dispositivo defensivo, sin interés por lanzarse al ataque. El Rayo atacó de forma continua y fruto de su superioridad fue el primer gol, logrado por Cid en un saque de esquina botado por Maradona. El debutante inauguró el marcador de disparo raso ajustado al poste.

El Rayo mantuvo después la presión sobre el marco de Garmendia, y el Recreativo reiteró su esquema conservador. Paradójicamente, las únicas dos ocasiones en que los hombres de Fuertes llegaron a las inmediaciones de Férez, el ex-bético Melenas, muy hábil, logró poner por delante a su equipo, que se retiró a los vestuarios en el descanso con un sorprendente, por el juego evidenciado, 1-2.

En la segunda parte, las fuerzas estuvieron más equilibradas. El Huelva, pese a llevar ventaja, adelantó líneas y montó un dispositivo de contragolpe rápido que esta vez no llegó a inquietar seriamente a Férez.

El gol del empate se hizo esperar, ya que hasta el minuto 81, Cid -afortunado debut el suyo- no consiguió batir por segunda vez al veterano Garmendia, esta vez tras falta sacada por Mendiondo.

El Castellón derrotado en su feudo por el Figueras (1-2)

Castellón (Efe).— El conjunto catalán del Figueras se ha impuesto en el terreno del Castellón por dos goles a uno, demostrando de esta forma su condición de favorito.

Castellón: Martínez Puig; Ximet, Escobar, Javi, Manchado; Viñals, Víctor (Alejandro, min 70), José, Mel; Viña (Raúl, min 70) y Cabrera.

Figueras: Ferrer; Arturo, Brasi, Moratalla, Maldonado; Márquez, Durán (Valentín, min 66), Villaroya, Cuevas; Martín (Bayli, min 85) y Mauri

Goles: 0-1, M. 36: Martín, de penalty. 1-1, M.61: Mel, de penalty. 1-2, M. 88: Mauri.

Arbitro: Yuste González, del Colegio Extremeño. Móstro tarjeta amarilla a Javi, Manchado y Bresi

Incidencias:

Unos siete mil espectadores acudieron a presenciar el partido en una tarde calurosa, con un termómetro que rondaba los 30 grados.

VARTA

TROFEO AL JUGADOR MAS DESTACADO

IBAÑEZ

Fue el mejor jugador del Real Burgos sobre el terreno de juego. Labor sorda y eficaz. Fue una lástima que sus centros no encontraran rematadores. Ibáñez, logra de forma justa y ecuánime el primer punto de la temporada. Temporada que cuando concluya se sabrá quien es el ganador del prestigioso Trofeo Varta que premia a la regularidad. Ayer Ibáñez, sin grandes aspamientos, fue el jugador más rentable y por tanto, el más regular. El futbolista de la cantera encabeza por méritos propios la clasificación en esta jornada inaugural de la temporada.

VARTA LA PRIMERA POTENCIA DE EUROPA

M.C.D 2018

Tercera División

Sin problemas, ganó el Mirandés (1-3)

Pamplona (Mencheta) Alineaciones: Iruña: Eguillor, Montero, Urdanoz, Iriarte, Yoldi, Mina, Labairu, Zabaleta, Santamaría, Pérez, Bernardo. Labairu por Bala, en el minuto 18 y Gambos por Iriarte en el 61.

Mirandés: Santi, Echevarría, Moreno, Aguirre, Sicilia, Carlos, Kepa, Roselló, Larrarte, Barriola, Fol. En el minuto 84, Kepa por Haro y en el 89, Larrarte por Martínez.

Arbitró el señor Miramón, del Colegio Navarro. Sin mayores dificultades y con las facilidades otorgadas por los componentes de uno y otro equipo, si bien mostró tarjeta amarilla a los iruñistas Yoldi y Montero y otra a Yoldi por lo que fue expulsado.

Goles: (0-1), minuto 22. Buen avance del Mirandés, con remate acertado de Larrarte. (0-2), minuto 24.—Otra nueva gestación de buena jugada del bando forastero con remate final (1-2), minuto 28. Penalty claro que Zabaleta transforma en gol. de Larrarte a las mallas. (1-3), minuto 90. Mala cesión de la defensa iruñista y es Fol en que acierta a la hora de lanzar a gol.

Desde un principio se puso en evidencia la superioridad del equipo ferroviario al acercarse una y repetidamente a la portería de Eguillor que bastante hacía con defender su parcela. Buen juego y hasta con florituras del Mirandés que acabaron lógicamente en una fase de dominio con dos tantos a su favor, que luego no iban a tener continuidad, por auténticos desaciertos tanto en uno como en otro tiempo. Sin embargo, esta primera fase no se iba a liquidar con ese 0-2 puesto que el bando pamplonés consiguió aminorar diferencias gracias a un claro penalty.

Tras el descanso, la superioridad del grupo visitante fue tan aplastante, aunque no tan decisiva, puesto que los rojillos contaron con seis o siete ocasiones clarísimas para haber batido a Eguillor. No obstante, no fue así y aunque el dominio era continuo por parte del Mirandés, éste no se patentizó en el marcador por auténtico desastre a la hora del remate, o también por aciertos de la defensa iruñista. Al final y cuando nadie lo pensaba llegó el 1-3 con que finalizó el encuentro.

No creemos que haya nada que objetar al resultado final, puesto que si en la cantidad de goles podríamos decir que ambos pudieron marcar más, en la diferencia y en la victoria mirandesa, no hay nada que oponer. Fueron superiores en todos los terrenos al Iruña y dejaron desde luego un grato sabor de boca, con un equipo muy compacto, jugadores jóvenes y que corren mucho, con veteranía en otros que ponen el tono de calidad al equipo y que parecen haber encontrado un once muy compenetrado.

Del Iruña solamente podemos decir que fue un conjunto un tanto flojo, al que le pillaron por sorpresa, o sencillamente que pagó los platos rotos de un Mirandés que tiene puestas muy altas todas sus esperanzas. Ayer así lo hicieron llegar al público presente en el estadio, dejando claramente expuesta su calidad y que demostró un potencial muy poco similar a todos los equipos de este grupo.

El Iruña hizo lo que pudo, supo incluso reaccionar tras el 0-2 encajado antes de los veinticinco minutos, pero luego, poco a poco, se fue hundiendo para quedar a merced de un Mirandés más entonado.

Plantilla del Racing Lermeño. Foto Luis.

Victoria del Lermeño en su primera salida (0-2)

Herrera de Pisuerga (Mencheta). — Alineaciones: Herrera. Zapatero, Chapa, Avelino, García, Bermejo, Crespo, Sito, Saldaña, López, Chema, Willy. En el minuto 12 Susi por Willy lesionado y en el 68, Javi de la Torre entró en el puesto de Avelino.

R. Lermeño. — Medina, Yáñez, Merino, Pablo, Juez, Pizarro, Herrero, Cámara, Molinero, Maxi, Esteban Martín. En el minuto 55 Pirola por Esteban Martín y en el 80, Riola por Maxi.

Arbitró el leonés Muñoz Fernández. Muy protestado. Cartulinas amarillas para el burgalés Pizarro y para los locales Chema, Susi, Sito y Saldaña.

Goles

0-1. Minuto 20. Molinero de gran disparo desde fuera del área, que se cuela por la escuadra sorprendiendo a Zapatero.

0-2. Minuto 72. Gol de Cámara por bajo.

Mal comienzo de Liga para el Herrera que sumó dos negativos en el partido inaugural frente al Racing Lermeño, evidenciando falta de conjunción y de preparación física, fruto sin duda de una corta pretemporada. El equipo burgalés fue superior al conjunto palentino en un encuentro de poca calidad, en el que tampoco la fortuna, se alió con los locales.

A los cinco minutos, tras un encontronazo de Willy con el guardameta Medina, el delantero rojiblanco tuvo que abandonar el terreno de juego, lo que supuso el primer contratiempo para el equipo de Pilín. Con el 0-1 ya en el marcador, minuto 35, un claro penalty por manos de un defensor burgalés dentro del área, fue pasado por alto por el colegiado Muñoz Fernández, aplicando sin duda en esta ocasión la ley de la ventaja, puesto que posteriormente, se equivocaría al juzgar jugadas similares. El balón le llegó a Sito, pero su remate fue desviado por Medina.

Ya en la segunda mitad, minuto 62, una gran jugada de García con pase a Sito y el balón terminó entre los tres palos, pero el colegiado leonés, anuló el tanto que hubiera igualado la contienda, tras consultar con el juez de línea. Esta anulación supuso un jarro de agua fría para los hombres del Herrera, que atravesaron un bache de juego que fue aprovechado por el Racing Lermeño para apuntillar al conjunto local con el gol de Cámara.

Tras el primer gol de Molinero, el Lermeño se hizo más conservador lo que aprovechó el Herrera para irse con más decisión hacia el marco de Medina. Luego, tras el descanso, Susi quedó como hombre libre, cubriendo las espaldas de Bermejo, mientras García se iba adelante, llevando balones del centro del campo a los delanteros.

El Racing Lermeño, por su parte, confirmó las buenas referencias que traía y demostró que es un equipo a tener en cuenta de cara al ascenso en esta temporada. Un equipo muy conjuntado, muy sólido en defensa y con una delantera donde brilló a buena altura el delantero centro Molinero.

Triunfo de la Arandina en «El Montecillo» (2-1)

Aranda de Duero (Mery Varona). — La Arandina CF se estrenaba ayer en la Liga y en la categoría venciendo 2-1 al Astorga, en partido de fútbol disputado en el estadio municipal del Montecillo correspondiente a la 3.ª División, categoría en la que vuelve a aparecer un equipo arandino después del paréntesis que supuso la desaparición de la Gimnástica Arandina.

Arandina CF: Angel II, Sambade (Tavo), Gaona, Camarero I, Moneo, Bueno, Gallo, Arturo, Nacho (Meruelo), Camarero II, Miravalles.

Astorga: Edu, Tomás, Julio (Martínez), Liébana, Pedro, Miguel, Angel, Fran, Tomé, Gelo, Mingui, Viti (Bendaña II).

Arbitro: Velázquez. Bien en líneas generales. En el minuto 43 anuló un gol al equipo visitante por fuera de juego.

Goles:

1-0: Minuto 12. Jugada individual con Bueno como protagonista. Disparo de éste rechazado por Edu y Camarero II inaugura el marcador.

1-1: Minuto 59. Gelo remata de cabeza y consigue la igualada.

2-1: Minuto 87. Saque de córner de Miravalles y Moneo remata de cabeza.

Tarde calurosa y buena entrada, unas 650 personas. La Arandina saltó al terreno de juego con los nervios propios del principiante, evidenciando el agarrotamiento propio del respeto a la categoría en la que se estrenaba. Esta sensación se hizo más evidente en la primera mitad a pesar de la tranquilidad que suponía el primer gol.

Después de este gol hasta el minuto 35 la delantera local no acertaría a llegar a puerta. En el minuto 16 Mingui desde el borde del área pequeña dispara un chut que obliga al meta local a realizar dos intervenciones meritorias. En el minuto 28 es Gallo quien dispara ajustado al ángulo desviando a córner Edu. En el 38 Miguel Angel obliga al meta de la Arandina a realizar una buena intervención. El rechace da en la cepa del poste y es atajado, finalmente, por el portero Angel II.

El Astorga, por su parte, no arrojó en ningún momento la toalla, y consiguió poner en dificultades a los locales en alguna ocasión.

Equipo de la Arandina. Foto Florentino Lara.

En la segunda mitad el equipo visitante ha merecido mejor suerte. En una ocasion vió como el balón se iba al travesaño. Otras jugadas no terminaban en la red bien por intervenciones del meta local, o por haber carecido de fortuna.

M.C.D 2018

Regional Preferente

En el primer partido de la temporada, el At. Burgalés se impuso con apuros en «El Plantío», al Alcázar (2-1)

Burgos (Pesa).— El Atlético Burgalés y el Alcázar Club Deportivo han roto el fuego de la temporada enfréntandose en el primer choque de la temporada. El triunfo sonrió al once filial del Real Burgos que ganó por 2-1. El primer tiempo finalizó con ventaja local de dos goles. Tiempo espléndido y campo en perfectas condiciones, con bastantes aficionados en tribuna, donde se notó la presencia de los seguidores del conjunto visitante.

At. Burgalés

Alcázar Club Deportivo

Se inició la temporada en la Primera Regional Preferente y precisamente en el feudo de «El Plantío» se jugó el primer derby regional de toda la campaña entre el At. Burgalés y el recién ascendido de la categoría inferior, el Alcázar Club Deportivo. El encuentro tuvo fases bien definidas en favor de los dos equipos, pues mientras los pupilos de «Fofito del Moral», dominaron y convencieron en los primeros cuarenta y cinco minutos, los «forasteros», con su tempranero gol, nada más comenzar la segunda parte pasaron de dominados a dominadores y sólo la mala fortuna y alguna cosa más, les impidió arañar un punto en su primera salida al exterior.

Alineaciones:.

At. Burgalés: Roberto II, Raúl (minuto 62. Miguel Angel), Antonio, Roberto I, Santi, Lucio, Amigot (min. 89. Vicente), Ibáñez, Raúl I, Juan y Francisco.

Alcázar: Rufino, Revollo, Rata, Michel, Dani (min. 89. Javi), Guti (min. 72. Monje), Ricardo, Riaño, Raúl, Rojo y Samuel).

Arbitro: Martínez Barrio.- Mostró tarjetas amarillas a Raúl I, del At. Burgalés y a Revollo por los visitantes. Empezó bien, para irse poco a poco difuminando y cambiando los papeles. En el gol anulado a los «forasteros», pudo hacer algo más en favor de estos, así como en un empujón de la defensa local al extremo izquierdo del Alcázar, Samuel.

Goles.

1-0 (minuto 20): Rata derriba dentro del área a Amigot. El claro penalty lo transforma Ibáñez colando el balón por debajo del cuerpo de Rufino.

2-0 (minuto 25): Roberto II, saca rápido sobre Amigot. En el salto dos defensas visitantes se estorban y el balón llega a Francisco que, de tacón pasa a Ibáñez. El chut de éste, lo desvía Rufino para que Francisco recogiendo el rechace aloje el esférico de potente disparo en el fondo de la red.

2-1 (minuto 50): En un contragolpe del Alcázar, el balón llega suelto a Guti que libre de marcaje bate por bajo a Roberto II.

Comentario

El encuentro de ayer tarde en «El Plantío», tuvo dos fases completamente distintas. En la primera y que corresponde a los cuarenta y cinco minutos iniciales el At. Burgalés, jugó mucho más que su rival y su dominio pudo haberse traducido en una más amplia diferencia en el marcador. Comenzó el partido con marcajes bien definidos con el intento por parte de ambos equipos de anular a los hombres claves. Esto sí lo consiguió el cuadro de casa, para fallar el Alcázar en la misión de anular a Francisco y Raúl I, quien en punta el primero y en una posición más retrasada el segundo ligaron con Amigot, Ibáñez, Juan y Roberto I, bonitas jugadas que dicen mucho en favor de un equipo, máxime a las alturas tan tempranas de temporada en que nos encontramos.

Cuando, las agujetas se hayan calmado del todo y el juego de conjunto se haga más real, será difícil plantar cara al once de Del Moral, por lo bueno que ha apuntado en su partido de presentación ante la afición. Quizá sobre algún regate, pero eso es cosa del técnico y falte algo de forma física, que se irá subsanando según vaya transcurriendo la temporada.

Gol del Alcázar y nervios en los locales

Parecía que la segunda parte iba a seguir la misma tónica que la primera. Pero nada más lejos de la realidad pues al conseguir su gol el once visitante, las cañas se volvieron lanzas para los locales y aquellos, animados por sus incondicionales y por el buen hacer de Rojo —empeñado antes en inútiles regates— Guti, Ricardo y la constante amenaza de Samuel, respaldados por una defensa mucho más entonada, pusieron cerco a la meta local y tanto va el cántaro a la fuente que, a los siete minutos del tanto forastero, Samuel, como no, envía a la red de perfecto cabezazo un centro medido de Rojo, quien previamente había dejado sentado con su regate a su par. El arbitro, apreció, posición ilegal del delantero y anuló el tanto, así como poco después dejó seguir el juego en una jugada conflictiva dentro del área de Roberto II, en la que Samuel salió trompicado en un choque con un defensor local.

También tuvo sus oportunidades el At. Burgalés, en las botas de Ibáñez, minuto 74, pero su disparo se fue fuera y poco después, Amigot, en inmejorables condiciones se adelantó el balón con exceso.

En resumen: un partido en el que el resultado hay que considerarlo justo, pues los vencedores aprovecharon mejor las ocasiones que sus rivales en los muchos minutos que dominaron. Hubo, por otra parte bastante dureza, sobresaliendo del encuentro el poder de reacción de los visitantes y sobre todo esa capacidad de crear juego del At. Burgalés, que hace presagiar una gran temporada de los muchachos de Del Moral.

Muchos goles en el partido, Los Robles- Osorno (5-3)

Los Robles (DB).— Nada menos que ocho goles se marcaron en el partido disputado ayer tarde en «El Soto», entre el titular: Los Robles y el visitante de turno, El Osorno. El primer tiempo finalizó con ventaja forastera de 1-2.

Los Robles: Pachi, Juan Luis, Juan Carlos, Santi, Ruiz Ibáñez, Samperio, Tabernilla (Marce), Díaz, Leandro, González y Javi.

Osorno: Ríos, Hinojal, Alonso, Garrido, Angel, José, Celes, Alberto, Ramón, Antón (Juan) y Matallana.

Arbitro.- Blanco Gutiérrez. Buena labor la del colegiado que fue despedido con fuertes aplausos al final del partido.

Goles.

0-1 (minuto 14): Celes inaugura el marcador de fuerte disparo.

1-1 (minuto 22): Gran jugada de Santi que empata el partido.

1-2 (minuto 43): Celes adelanta por segunda vez al once visitante.

2-2 (minuto 49): En plena ofensiva local Javi iguala el marcador de espléndida bolea.

3-2 (minuto 57): Santi pone en franquicia a su equipo.

3-3 (minuto 67): Celes, vuelve a empatar, con un fuerte disparo desde fuera del área.

4-3 (minuto 80): Javi aprovechando un pase de Díaz.

5-3 (minuto 85): Javi, el goleador local, penetra en el área visitante y bate al portero en su salida.

Comentario

Gran partido de los dos conjuntos. Bien el Osorno y muy bien Los Robles que, dominó de punta a punta a pesar de haberse ido en desventaja al descanso. Los Robles con muchas novedades en sus filas se impuso con toda claridad a un Osorno que supo conocer su oficio. En el once de casa, buena labor de Leandro y de todo el equipo en general en este primer choque de la temporada, en el terreno de «La Dehesa».

El Villarcayo Nela ganó con claridad a la Valeránica (3-1)

Villarcayo (DB).— El conjunto del Villarcayo ha ganado su primer choque de la temporada, al imponerse al equipo de la Valeránica por 3-1. Al término de los primeros cuarenta y cinco minutos la ventaja de los locales era de 2-1.

Villarcayo: Abejillo, Chema, Rodri, Menacho, Chús (minuto. 83. Lucio), Pardo, Coque, Carreño, Amador, ELías y Javier.

Valeránica: Carlos, Miguel, De Pablo, Alvaro, Hernández, Angel, Puente (minuto. 62. Rafael) López, Javi, Domingo y Raúl.

Arbitro: Estébanez Alonso.- Bien en su labor.

Goles.

1-0 (minuto 8): Chema penetra por su banda y gol de Pardo.

2-0 (minuto 16): Jugada individual de Javier driblando a todo lo que le sale al paso dando un gol hecho a Coque.

2-1 (minuto 43): Gol de Raúl de tiro cruzado desde fuera del área.

3-1 (minuto 74): Espléndida jugada de Rodri y fabuloso gol de Carreño en vaselina ante la salida de Carlos.

Comentario

Gran partido en el debut del Villarcayo ante su público que salió muy satisfecho de «El Soto». Cuatro disparos a los postes y el que Carlos, portero visitante, fuera la figura de los forasteros hablan por sí sólos de la superioridad local, que tuvieron en su bloque su mejor arma.

Suspendido el partido entre el Trespaderne y el Guardo

Trespaderne (Teodoro González).— El partido que debían haber disputado ayer tarde el Trespaderne y el Guardo fue suspendido por causas unilaterales, ya que el cuadro burgalés nunca dio su consentimiento para tal suspensión.

El jueves pasado se recibió una llamada telefónica del vicepresidente de la Federación territorial, Marcelino Maté, solicitando el aplazamiento del partido, a lo que el club burgalés se negó. Con posterioridad, hizo lo propio, el Comité de Competición con el mismo resultado negativo por parte del Trespaderne.

El motivo alegado por el Guardo era que no había podido tramitar las fichas de sus jugadores y por ella solicitaba la suspensión de un partido que no se ha jugado a pesar de que el once local estaba dispuesto a ello.

¿Razones?, varias, pero la principal es de tipo económico, ya que al margen de los «derbys» regionales, ningún partido dá más beneficios al Trespaderne que el primero de la temporada. Por ello, a pesar de que Marcelino Maté, ha asegurado que los puntos son para el Trespaderne, el club burgalés, siente lesionados sus intereses ante esta decisión parcial por parte del Club Deportivo Guardo, al que también hay que achacar el que haya dejado sin partido a los muchos aficionados que deseaban ver en acción a su equipo.

M.C.D 2018

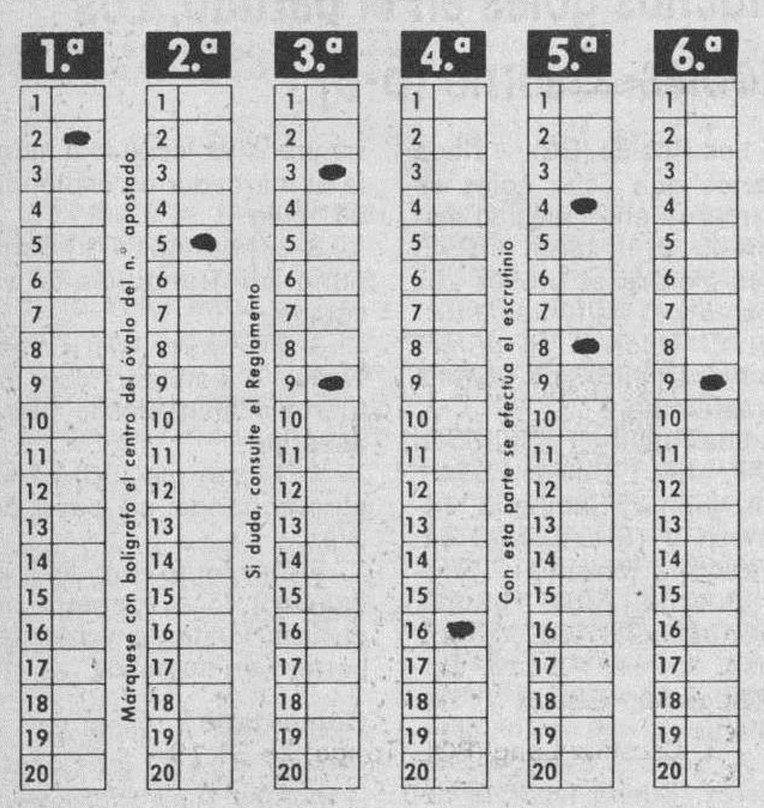

Otra semana con dividendos populares

Madrid (Efe).— Al 90 por 100 del escrutinio de la Quiniela Hípica de ayer domingo, aparecen 120 máximos acertantes de las seis carreras, que cobrarán unas 25.000 pesetas cada uno.

Con las cinco primeras carreras acertadas se han escrutado 1.174 columnas, que repartirán a razón de 2.300 pesetas, aproximadamente. Con las cuatro primeras carreras hay 4.468 boletos, que tocan a unas 600 pesetas cada uno.

La combinación ganadora es la siguiente:

1.ª carrera: (2) Locutor.
2.ª carrera: (5) Lemon.
3.ª carrera: (3) Acuarela y (9) Jara.
4.ª carrera: (16) La Goleta.
5.ª carrera: (8) Persian Crumpet y (4) Mongolfier.
6.ª carrera: (9) Alberto

Total jugado: 17.833.402 pesetas.
55% premios: 9.808.371 pesetas.
18,33% (6): 3.269.457 pesetas.
18,33% (5): 3.269.457 pesetas.
18,33% (4): 3.269.457 pesetas.

«Persian Crumpet» ganó el G. P. de San Sebastián

«Persian Crumpet», montada por Cañizo y propiedad de la Cuadra Alborada, se adjudicó el Gran Premio de San Sebastián que, dotado con 2.550.000 pesetas, se disputó ayer sobre 2.800 metros en el hipódromo de Lasarte durante el decimosegundo y penúltimo día de la temporada estival de carreras de caballos de San Sebastián.

Resultados de las carreras disputadas ayer tarde:

1.ª carrera: Premio Anoeta. 765.000 pts. 1.600 mtrs.

1. Locutor, 56 kilos (Cañizo). Cuadra Horizonte.
2. Wild Tip, 55 (F. González). Cuadra Puerto Rico.
3. Urre, 54 (Mongelluzzo). Cuadra El Ventorrillo.

2.ª carrera: Premio Amara. 510.000 pts. 1.400 mtrs.

1. Lemon, 58,5 kilos (Cañizo). Cuadra Alborada.
2. Tropillero, 59 (S. Vidal). Cuadra Golf.
3. Temblor, 61.5 (Gelabert). Cuadra Rosales.

3.ª carrera: Premio Círculo Mercantil. 765.000 pts. 1.400 mtrs.

1. Acuarela, 50 kilos (Flores). Cuadra Rosales.
2. Shadara, 53 (P. García). Cuadra San Marcial.
3. Roman Love, 54 (F. Rodríguez). Cuadra San Sebastián.

4.ª carrera: Premio Centro Asegurador. 510.000 pts. 1.600 mtrs.

1. La Goleta, 45 kilos (Ortiz de Urbina). Cuadra Horizonte.
2. Aguila Azul, 57 (F. González). Cuadra Blanca.
3. Torreduero, 57 (P. García). Cuadra Torre Isabel. Distanciado del primer puesto.

5.ª carrera: Gran Premio de San Sebastián (Grupo III). 2.550.000 pts. 2.800 mtrs.

1. Persian Crumpet, 54 kilos (Cañizo). Cuadra Alborada.
2. Bejuco, 56 (F. González). Cuadra Altea.
3. Sir Charlie, 51 (R. Martín V.). Cuadra Alazán.
4. Mongolfier, 56 (J. C. Fernández R.). Cuadra Alborada.

6.ª carrera: Premio Ayuntamiento de Motrico. 595.000 pts. 1.600 mtrs.

1. Alberto, 51 kilos (Espinosa). Cuadra Ehún.
2. Chief of Staff, 53 (Gelabert). Cuadra Ulía.
3. To-Monakrivo-Mou, 54 (M. Hernández). Cuadra Maximino Muiños.

Carrera A (fuera de la QH): Premio Loyola. 510.000 pts. 2.200 mtrs.

1. Funny Jazz, 44 kilos (Pacho). Cuadra Navacerrada.

Ciclismo

Carmelo Miranda (Cropusa) se adjudicó el Trofeo «Las Quemadas»

Burgos (Ana Isabel Angulo). — El corredor burgalés Carmelo Miranda del equipo Cropusa consiguió ayer la victoria del prestigioso y tradicional Trofeo «Las Quemadas».

Tal y como estaba previsto, a primeras horas de la mañana de ayer comenzó la disputa del Trofeo «Las Quemadas» de ciclismo. Tomaron la salida sesenta y cinco corredores, pertenecientes a los siguientes equipos: Villablino de León; Villa Tondonia de Logroño; Nobel España-Deyco de Logroño, Cadena Ges de Valladolid; Santisteban de Burgos; Cropusa de Burgos; Saltoki-Prenasa de Navarra; Café 12 de Valladolid; Danisa de Palencia; Caja Rural de Burgos, Colchón Way de Burgos y Felova de Logroño.

La prueba estaba organizada por el Club Ciclista Burgalés y contó con el patrocinio del Restaurante «Las Quemadas».

Los primeros kilómetros fueron recorridos con tranquilidad y los corredores rodaron en pelotón. Cuando se llegaba a la localidad de Arcos de la Llana saltaron cuatro ciclistas. Fueron José Angel Ruiz Mecerreyes (Colchón Way); Miguel Rica Sastre (Caja Rural); Luis Angel Valduniel Herrero (Café 12) y José Manuel Fernández Díaz (Villablino).

En principio, parecía que su escapada iba a fructificar pero no fue así. Fueron cazados en el término municipal de Villahoz. Esta fue la escapada más importante. También se produjeron otros intentos pero no cuajaron.

El primero en llegar a la meta fue Carmelo Miranda (Cropusa) con un tiempo de dos horas, veintiocho minutos, treinta y seis segundos y una media horaria de 38'358 kilómetros por hora.

Seguidamente entró Carlos Celaya (Saltoki-Prenasa); seguido de Angel Alvarez González (Cadena Ges); Ignacio Bratos Hernández (Cadena Ges); José Manuel Fernández Díaz (Villablino); Raúl Elena Montes (Café 12); Eugenio Ondarra Baroja (Saltoki-Prenasa); Ignacio Márquez Mendoza (Saltoki-Prenasa); José Pablo Barajas Escribano (Café 12) y Mario Manrique González (Café 12).

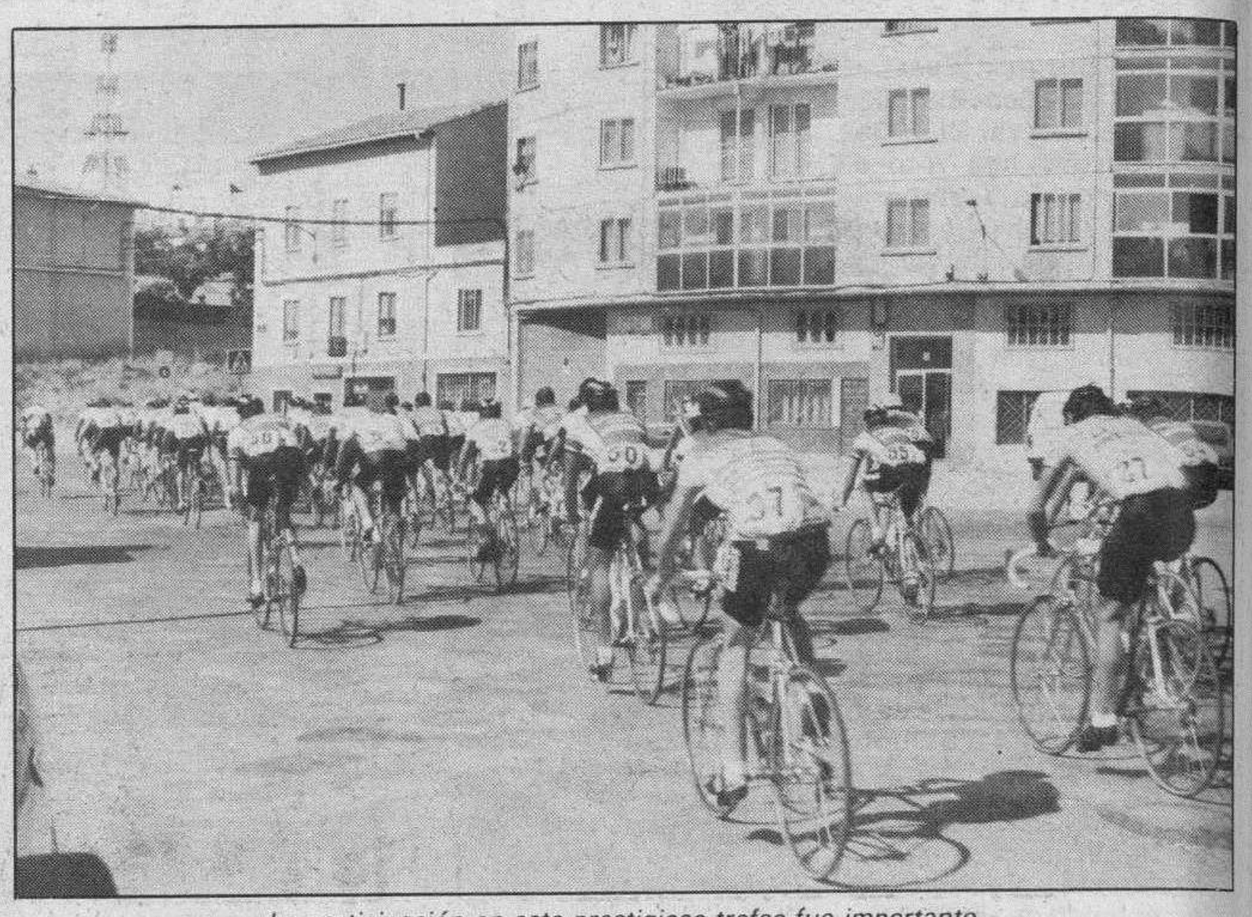

La participación en este prestigioso trofeo fue importante.

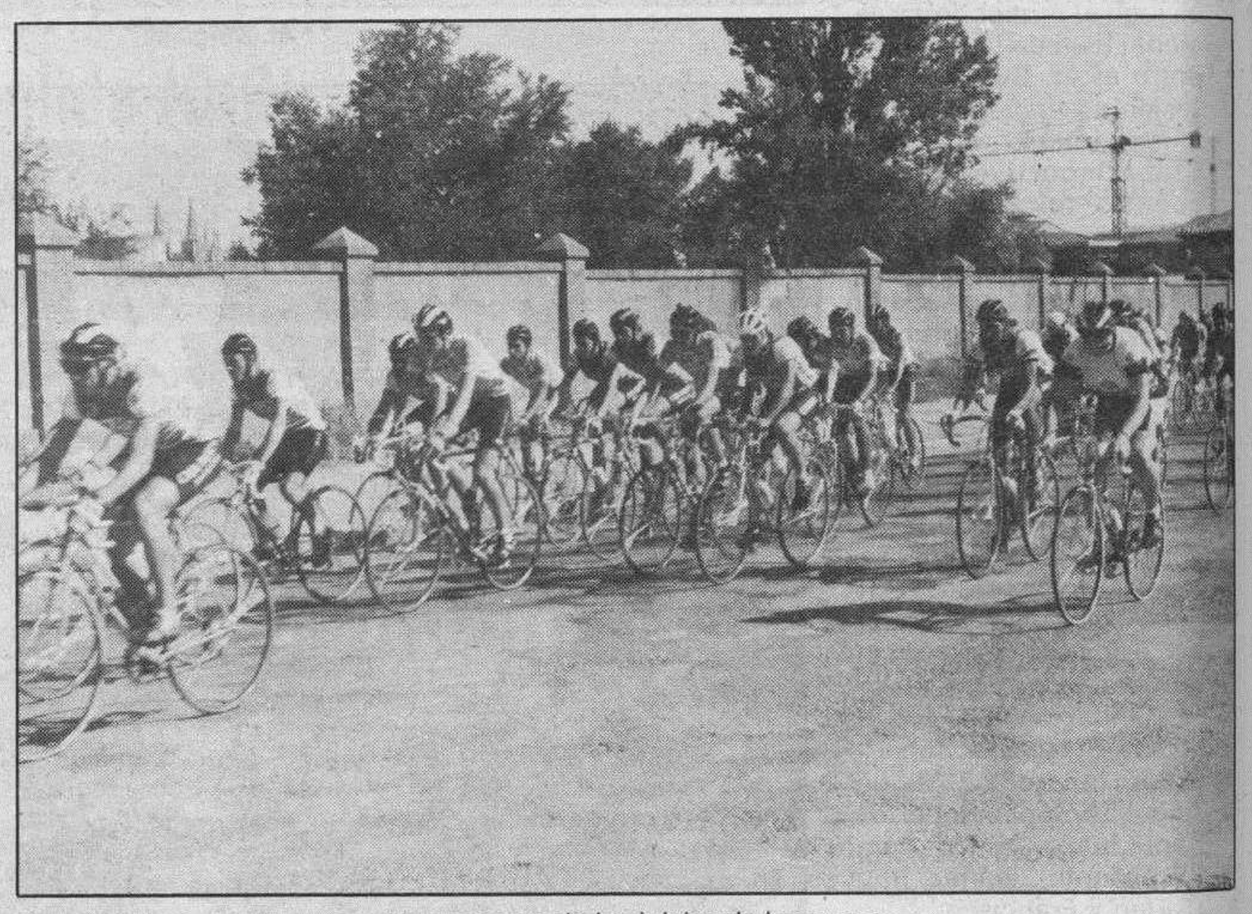

Un momento de los inicios de la carrera.

Metas volantes

Las metas volantes establecidas eran las de Presencio, Santa María del Campo, Villahoz y Arcos de la Llana. La de Presencio se la adjudicó Eugenio Ondarra Baroja (Saltoki-Prenasa), al igual que la de Santa María del Campo. El primero en atravesar la meta volante de Villahoz fue Ignacio Bratos (Cadena Ges) y la de Arcos de la Llana, Carlos Celaya (Saltoki-Prenasa).

El primer aficionado burgalés también fue Carmelo Miranda (Cropusa) y el primer burgalés juvenil fue Raúl Elena Montez (Café 12).

En la clasificación especial de juveniles, el primer clasificado fue Angel Alvarez González (Cadena Ges), después, Ignacio Bratos (Cadena Ges), Raúl Elena (Café 12) y Mariano Manrique González (Café 12).

Hay que decir, que la organización quiere dejar expreso su agradecimiento a la Guardia Civil, a la Cruz Roja, a la Policía Municipal y a Ciclos Cano, por su colaboración desinteresada, que permitió que la carrera discurriera con normalidad y sin ningún tipo de accidente.

Concluída la prueba se llevó a cabo la entrega de trofeos. Este acto corrió a cargo de «Tino», propietario del Restaurante «Las Quemadas». Un hombre amante del ciclismo, que de forma disinteresada colabora con este difícil deporte. Se calcula que el presupuesto de la prueba supera el medio millón de pesetas. Finalmente, comentar que la moto «Suzuki» fue para el equipo navarro Saltoki-Prenasa.

Hooydonck sorprendió a los especialistas en el Gran Premio «Eddy Merckx»

Bruselas (Efe). — Eig van Hooydonckx, corredor belga del equipo holandés Superconfex, se adjudicó la victoria en el Gran Premio Eddy Merckx, modalidad contra reloj individual, disputado ayer sobre 57 kilómetros en los que invirtió una hora, 15 minutos y 44 segundos.

El joven corredor belga, segundo en la pasada edición, sin ser un especialista consumado en largas distancias cronometradas, hizo valer su excelente golpe de pedal, su perfecta dosificación de fuerzas y el saber las referencias intermedias de sus rivales más directos.

La segunda posición fue para el alemán federal Rolf Golz, tambien del Superconfex, que necesitó 46 segundos más que su compañero de equipo para completar el recorrido.

Charly Mottet, por su parte, gran favorito para la victoria, no estuvo a la altura de las circunstancias y muy lejos de ese golpe de pedal que el pasado año le llevó al tercer lugar en el podio, en esta ocasión tuvo que conformarse con la octava posición a 2:25 minutos del vencedor

Clasificación: 1. Edwig van Hooydonck (BEL-Superconfex) 1h 15:44; 2. Rolf Golz (RFA-Superconfex) a 46; 3. Jaanus Kuum (NOR-ADR) a 49; 4. Ludo Giesberts (BEL-Renting) a 01:19; 5. Jelle Nijdam (HOL-Superconfex) a 01:21; 6. Adri van der Poel (HOL) a 01:34; 7. Michel Dernies (BEL) a 02:25; 8. Charly Mottet (FRA) a 02:25; 9. Soren Lilholt (DIN) a 02:39 y 10. Claude Criquielion (BEL) a 02:41.

M.C.D 2018

Ciclismo

El polaco Czeslaw del equipo «Tongo», venció en el segundo sector de la etapa de ayer.

Franco Ballerini, nuevo líder en la Vuelta a Cataluña. Foto Efe

Tongo, vencedor de la contrarreloj por equipos

Barcelona (Efe).— El equipo italiano Del Tongo se impuso ayer en el primer sector de la tercera etapa de la «Volta a Catalunya», con un tiempo de 19 minutos y 40 segundos, seguido del español BH, con 19 minutos y 44 segundos y del Panasonic, con 19 minutos, 49 segundos.

Franco Ballerini (Tongo) es el nuevo líder provisional, tras la contrarreloj por equipos disputada entre el Hospitalet de Llobregat (Barcelona) y el mercado de Sants de la Ciudad Condal de 16,800 kilómetros, al adjudicarle los 48 segundos de bonificación que los organizadores habían estipulado para este primer sector.

Alfonso Gutiérrez (Teka), líder hasta esta mañana de la 68 edición de la Volta, entró con su equipo en noveno lugar, y se benefició de 24 segundos. Si quiere conservar el maillot amarillo deberá restar tiempo en el segundo sector de esta tarde, que se disputará entre Barcelona y Playa de Aro, de 111,600 km.

La organización estableció que las bonificaciones se otorgarían de la siguiente manera: al mejor crono del sector, 48 segundos; a los siguientes tiempos se le restan tres segundos de bonificación por clasificación, y así sucesivamente hasta el último equipo, que no bonifica. La bonificación recae en el cuarto corredor del equipo que entra en la meta.

En el sector de ayer, estaba previsto que si un equipo entraba en grupo la bonificación la recibiría todo el grupo al completo y no solamente su cuarto corredor, y si un corredor quedaba descolgado, como el colombiano Marcos León (Café de Colombia), el ciclista no obtendría bonificación.

En el primer sector de ayer, que acababa en un circuito cerrado donde los corredores debían pasar dos veces por línea de meta, el BH, que realizó el mejor tiempo parcial (10 min. 08 seg.), y un tiempo final de 19 min. 44 seg., cuatro segundos más que el ganador Del Tongo, ganó 45 segundos.

Ayer no tomaron la salida el holandés Theo de Rooy (Panasonic); su compatriota y compañero de equipo John Talen, que fue expulsado; el danés John Carsen (Fagor), que se retiró; Peter Winner (Panasonic), que entró fuera de control, igual que el colombiano Edgar Corredor (Café Colombia) y el holandés del Panasonic Peter Harings. Se confirmó la retirada de Fabio Parra (Kelme).

Lang, en el segundo sector

El corredor polaco Czeslaw Lang fue el vencedor del segundo sector de la tercera etapa de la Volta a Cataluña, que se inició en Barcelona y finalizó, tras 111,600 kilómetros, en Playa de Aro.

El vencedor empleó 2h 31:19, en completar el recorrido mientras que el segundo clasificado, el austríaco Michael Wilson, del Weimann-La Suisse, cruzó la meta tres segundos después tras una apretada lucha en los metros finales.

Tercero fue el belga Eric Van Lancker (Panasonicl-sostar) en el mismo tiempo que el segundo clasificado. Tras ellos entró el pelotón, encabezado por el irlandés Sean Kelly (Kas- Canal 10) y el español del Teka, y líder hasta esta mañana, Alfonso Gutiérrez.

La clasificación general, tras este sector, la sigue encabezando el italiano Franco Ballerini (Del Tongo), que por la mañana había logrado colocarse en esta posición, arrebatando el liderato a Gutiérrez, gracias a la bonificación lograda en la contra reloj por equipos de 16,800 Kms., entre Hospitalet de Llobregat y el Mercado de Sants en Barcelona.

La carrera, que hasta el Km. 71 fue un puro paseo para los supervivientes, tenía su primer punto de atención en el Km. 11 (El Masnou), lugar en el que se situó la primera meta volante, que cruzó primero el holandés Louis De Koning (Panasonic-Isostar).

Tras un nuevo relajamiento del pelotón, se afrontó en el Km. 49 el sprint especial de la población costera de Calella que pasó en primer lugar Jesús Suárez Cueva (Zahor) seguido de John Draaijer (PDM) y de Juan Fernández (Zahor).

Algunos intentos de escapada sin mucha convincion fueron, simples espejismo ya que nuevamente los corredores se dedicaron a contemplar el bello, lo que al final dio un promedio total de 40,166 Km/h, el mínimo registro que tenía previsto la organización.

A medida que transcurrían los kilómetros el equipo del líder el Tongo, fue poco a poco ocupando posiciones al frente del pelotón, aunque en la meta volante de Lloret de Mar, Km. 71 de carrera, pasó primero, bajo la pancarta, el holandés Louis De Koning (Panasonic) tras el que lo hicieron el transalpino Luciano Loro (Tongo) y Peter Harings (Panasonic-Isostar).

Fua a partir de aquí cuando la carrera empezó a animarse con la escapada, que a la postre sería la buena, Eric Van Lancker (Panasonic-Isostar), Michael Wilson (Weinmann-La Suisse) y Czeslaw Lang (Tongo), que por este mismo orden cruzaban por el sprint especial, situado en Sant Feliú de Guixols a poco más de 6 Km. de la línea de llegada.

El trío de escapados que llegó a disponer de una diferencia máxima de 1 minuto logró llegar a Platja D' Aro con una escasa diferencia sobre un pelotón que se rompía por atrás y que encabezaban Kelly y Gutiérrez.

Los tres escapados que veían como metro a metro sus perseguidores conseguían reducir diferencias, pudieron, al final mantener su escapada entrando en la línea de llegada, con cierta distancia y disputando el sprint en el que se impuso el polaco Czeslaw Lang.

Clasificaciones

Etapa
(Primer sector)

1. Tongo (Ita) 19:40. (48 seg. bonificación)
2. BH (Esp) 19:44. (45)
3. Panasonic (Hol) 19:49. (42)
4. Kas (Esp) 19:49. (39)
5. Reynolds (Esp) 19:50. (36)
6. PDM (Hol) 19:59. (33)
7. Caja Rural (Esp) 20:20. (30)
8. Toshiba (Fra) 20:08. (27)
9. Teka (Esp) 20:14. (24)
10. Kelme (Esp) 20:14. (21)
11. Weinmann (Sui) 20:18. (18)
12. Seur (Esp) 20:22. (15)
13. Fagor (Fra) 20:33. (12)
14. Clas (Esp) 20:38. (9)
15. Helios (Esp) 20:55. (6)
16. Café Colombia (Col) 20:57. (3)
17. Zahor (Esp) 21:09. (0).

(Segundo sector)

1. Czeslaw Lang (POL/Tongo) 2h 31:19
2. Michael Wilson (AUS/Weinman) 2h 31:22
3. Eric van Lancker (BEL/Panasonic) m.t.
4. Sean Kelly (IRL/Kas) 2h 31:27
5. Alfonso Gutiérrez (Teka) m.t.
6. Jesús Suárez Cueva (Zahor) m.t.
7. Américo Silva (POR/Clas) m.t.
8. Franco Ballerini (ITA/Tongo) m.t.
9. Erik. Pedersen (NOR/PDM) m.t.
10. Manuel J. Domínguez (BH) m.t.
11. Mario Gianetti (ITA/Wenmann) m.t.
12. Giuseppe Saronni (ITA/Tongo) m.t.
13. Ruiz Cabestany (Kas) m.t.
14. Luca Rota (Ita/Tongo) m.t.
15. Miguel Indurain (Reynols) m.t.
16. José Recio (Kelme) m.t.
17. Casimiro Moreda (Clas) m.t.
18. Stephen Hoodge (AUS-Kas) m.t.
19. José Luis Laguía (Reynols) m.t.
20. Edgar Corredor (COL/Café Colombia) m.t.

General

1. Franco Ballerini (ITA/Del Tongo) 11h18:29
2. Luca Rota (ITA/Del Tongo) m.t.
3. Eric Van Lancker (BEL/Panasonic) a 01
4. Alvaro Pino (ESP/BH) a 03
5. Federico Etxabe (ESP/BH) m.t.
6. Laudelino Cubino (ESP/BH) m.t.
7. Pello R. Cabestany (ESP/Kas) a 09
8. Fco. Javier Mauleón (ESP/Kas) m.t.
9. José L. Laguía (ESP/Reynolds) a 12
10. Mikel Indurain (ESP/Reynolds) m.t.
11. Willy Palacio (COL/Reynolds) m.t.
12. Marino Lejarreta (ESP/Caja Rural) a 18
13. Salvador Sanchis (ESP/Caja Rural) m.t.
14. Alfonso Gutiérrez (ESP/Teka) a 24
15. A. Camarillo (ESP/Teka) m.t.
16. Enrique Aja (ESP/Teka) m.t.
17. José Recio (ESP/Kelme) a 27
18. Miguel A. Martínez (ESP/Seur) a 33

Sprints especiales

1. Suárez Cueva (ESP/Zahor) 9 puntos.
2. John Draaijer (HOL/PDM) 6
3. Eric Van Lancker (BEL/Panasonic) 3
4. Louis de Konig (HOL/Panasonic) 3
5. Philippe Bouvatier (FRA/BH) 2

Metas volantes

1. Louis de Koning (HOL/Panasonic) 15 puntos.
2. John Draaijer (HOL/PDM) 6
3. Juan Carlos Arribas (ESP/BH) 5
4. Robert Millar (GBR/Fagor) 2
5. Luciano Loro (ITA/Tongo) 2

General montaña

1. Iñaki Gastón (ESP/Kelme) 8 puntos.
2. J. Ibáñez Loyo (ESP/Zahor) 4
3. Marcos León (COL/Café Colombia) 2
4. Henri Cárdenas (COL/Café Colombia) 2
5. Alvaro Pino (ESP/BH) 1

Equipos

1. BH 34.57.03
2. Reynolds a 18
3. Del Tongo a 53
4. Kas-Canal 10 a 01:28
5. Teka a 01:30.

AN AMERICAN ORIGINAL
LUCKY STRIKE

AN AMERICAN ORIGINAL
LUCKY STRIKE

M.C.D 2018

Olimpismo

Cuba sigue firme en su boicot a los Juegos de Seúl

Washington (UPI). — Cuando ciento sesenta y una naciones lleguen a Corea del Sur para participar en las Olimpiadas, la única potencia deportiva que estará ausente será Cuba.

El presidente del Comité Olímpico Cubano, Manuel González Guerra, negó que la ausencia de su país se debiera a una decisión política sin sentido que sólo logrará privar a sus atletas de un merecido reconocimiento.

Según González Guerra, Cuba se mantiene firme en su postura de que los Juegos deben ser compartidos por las dos Coreas, «queremos que se compartan los Juegos. Esa es la única forma», comentó el presidente del Comité a UPI por vá telefónica desde La Habana.

Agregó, «es una situacion que el Comité Olímpico Internacional conoce desde hace tiempo. He hablado a muchos de nuestros atletas y ellos comprenden. Resulta desafortunado para ellos, pero es lo que tenemos que hacer».

González Guerra fue evasivo cuando se le preguntó que ganaría Cuba con el boicot, ya que un numero record de países, incluyendo el bloque socialista, va a participar. «Es lo que tenemos que hacer, es lo correcto», señaló. «Tenemos que mantenernos firmes a nuestros principios. No es Justo que los juegos no involucren a todo el pueblo coreano», añadió. El presidente del COC dijo que vio con agrado la reanudación de las conversaciones entre las dos Coreas y que esperaba que las mismas resultaran en un progreso hacia unas Olimpiadas compartidas.

Pero ese no será el caso, ya que las conversaciones fueron aplazadas hasta despues de los Juegos.

«Las nuevas conversaciones fueron alentadoras», indicó González Guerra que estará en Seúl para las reuniones, y agregó, «hubieramos querido que comenzaran antes, quizás así hubieran tenido resultados positivos».

Cuba es uno de seis países que no irán a las Olimpiadas. Los otros son Albania, Etiopía, Nicaragua, Corea del Norte y las Islas Seychelles.

Los Juegos de Seúl seran las terceras Olimpiadas consecutivas en las que

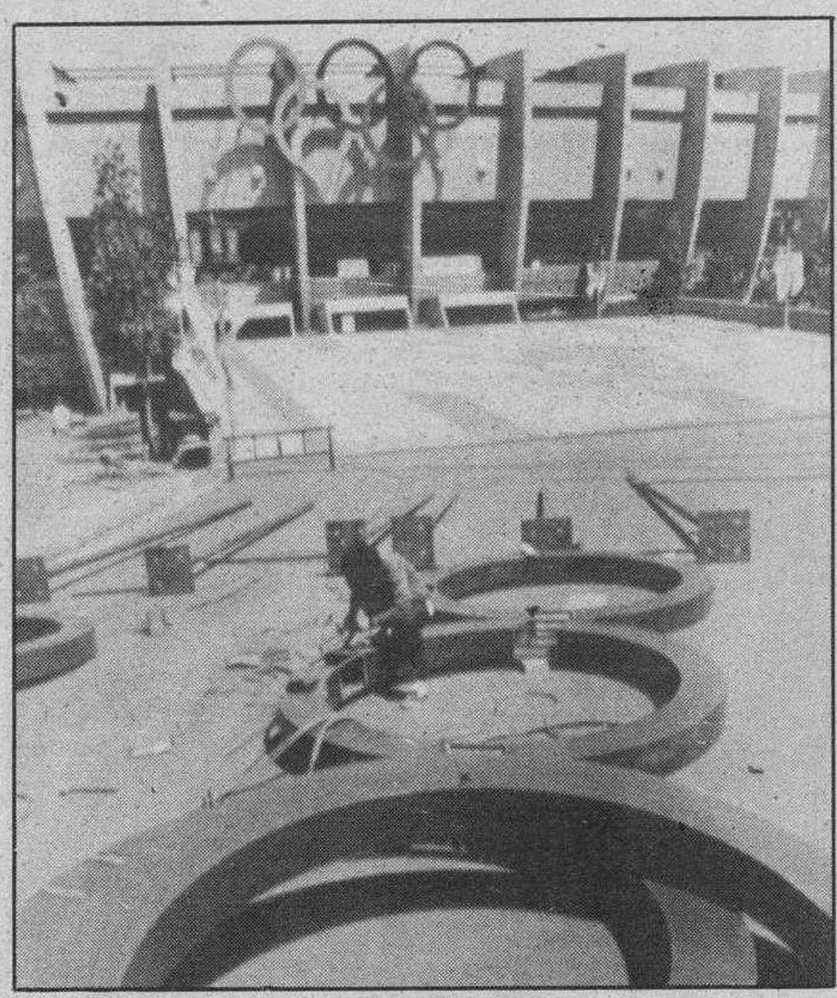

Los preparativos ya son mínimos y todo se desarrolla dentro de la normalidad en Seúl. Foto Efe

Cuba no compite con EE.UU. tras el boicot norteamericano en Moscú en 1980 y el soviético en Los Angeles en 1984.

Cuba envió una delegacion de 750 deportistas a los Juegos Panamericanos de Indianápolis y varios de estos mostraron que podrían ser ganadores de medallas en Seúl.

Los cubanos son especialmente fuertes en boxeo, obtuvieron 10 de las 12 medallas de oro en los Panamericanos, halterofilia, lucha y voleibol femenino.

También en atletismo y gimnasia destacan los cubanos, mientras que el equipo de beisbol está considerado como el mejor del Mundo, aunque en Seúl este deporte sea de exhibición y no tendrá derecho a medalla hasta 1992.

«Seguimos enviando a nuestros deportistas a competencias por todo el Mundo», puntualizó González Guerra. «Nuestro equipo de beisbol está en el campeonato mundial y nuestro equipo femenino de baloncesto está en EE.UU. No estamos dejando a nuestros atletas sin competencias».

Durante una entrevista en La Habana en abril de 1987, el presidente de Cuba, Fidel Castro, dijo, «nos apena que los JJ.OO. se celebren en un país donde se libró una guerra sangrienta en la que murieron cientos de miles de personas de diferentes naciones, que causó destrucción e infligió profundas heridas al pueblo coreano. Esos Juegos serán como han sido planeados, serán sectarios».

«En vez de cerrar las heridas, las infectarán. No servirán al propósito de paz y cooperación entre los pueblos. Por este motivo hemos dicho al Sr. Samaranch que los Juegos deben ser compartidos entre las dos partes del territorio coreano como única posible sólucion», expresó el presidente.

Añadió que está a favor de que las Naciones Unidas tomen un papel activo en el movimiento olímpico para desarrollar los deportes y la educación física, particularmente en los países del tercer mundo. «¿Que uso se le dio a la fabulosa cantidad de dinero que se obtuvo en Los Angeles?», preguntó Castro. «Se dijo que el dinero se invertiría en instalaciones deportivas en el Estado de California. Allí, como en el resto de EE.UU., es precisamente donde existe el mayor número de instalaciones deportivas».

«¿Por qué no se invirtió en ayudar a construir instalaciones en países pobres de Asia y el tercer mundo?», cóntinuo. «Esto es un robo, moralmente indefendible, pues las ganancias de los JJ.OO. son el resultado del esfuerzo de atletas de todos los países».

Griffith introduce una moda que da resultados

Nueva York (UPI). — Además de ser la mujer más rápida del mundo, Florence Griffith Joyner es la atleta mas innovadora de las pistas. Sus atuendos de Lycra no sólo son llamativos sino que posiblemente ayuden a la velocista a establecer impresionantes marcas, ya que son más aerodinámicos que las camisetas y pantalones que suelen usar los demás corredores.

«Recientemente quité una de las piernas al traje de pista y pensé, «esto ya es demasiado, pero luego corrí bien y me di cuenta de que no alteraba mi actuación», comentó la llamada «mujer dragón».

Con ese equipo Griffith consiguió «volar», según sus propias palabras, y establecer una nueva marca mundial para los 100 metros de 10,49 segundos. Ahora los fabricantes de ropa deportiva están invirtiendo verdaderas fortunas con la esperanza de lograr copiar la calidad aerodinámica de los trajes de la plusmarquista mundial.

Sin embargo, en Danskin, hace ya tres años que se está llevando a cabo un programa destinado a encontrar materiales y diseños que beneficien a los atletas, nadadores y ciclistas. Algunos de los resultados de este programa se verán en los JJ.OO. de modo experimental.

Mientras que muchas modas pasan, el Lycra, invento de la casa Dupont, tiene un lugar permanente en el mundo del deporte. Según Peter Szanto, director de una casa de prendas deportivas, las pruebas en túneles de viento muestran que el Lycra puede rebajar en dos décimas de segundo el mejor tiempo de un atleta en la milla.

Esto significa que en las Olimpiadas de Seúl veremos trajes ceñidos similares a los de Griffith. En 1984, esta vestimenta no existía, de acuerdo con John Jackson, delegado del equipo de atletismo de los EE.UU.

«Los maillots son el futuro del atletismo», dijo Jackson. «Con ellos se pueden bajar las marcas de los 100 metros en varias décimas de segundo».

La primera en usar un maillot de estas características no fue, sin embargo, Griffith, sino su compatriota Evelyn Ashford en 1985. Los atletas estadounidenses, como los de otros países, tendrán que vestir el equipo oficial de su selección, por lo que Griffith no podrá lucir sus trajes extravagantes.

En esta ocasión será la casa italiana Cappa que vista a los estadounidenses, al igual que en Los Angeles. Si no hay un cambio de último momento, las mujeres del equipo norteamericano vestirán un maillot rojo y blanco de Lycra sin mangas ni piernas, mientras que los hombres llevarán un traje de idéntico, pero hasta la rodilla.

Florence Griffith-Joyner. Foto Efe

King y McNeil, incluídos en el equipo de USA

Los velocistas Emmit King y Lee McNeil han sido incluídos por el seleccionador olímpico estadounidense de atletismo, Stan Huntsman, en el equipo que viajará a Seúl para participar en los Juegos.

King y McNeil, séptimo y octavo, respectivamente, en la prueba de selección de 100 metros, tienen acreditados esta temporada 10.04 y 10.09 como mejor marca en el hectómetro.

Las incorporaciones de estos dos velocistas se producen, previsiblemente, para el relevo 4 por 100, aunque en esta prueba Huntsman había convocado ya a Carl Lewis, Dennis Mitchell, Calvin Smith, Albert Robinson, Joe Deloach y Mike Marsh, los seis que permite el reglamento.

No obstante, el seleccionador tiene la posibilidad de inscribir en un primer momento a Mitchell o a Smith para los 100 metros individuales, o a Lewis y Deloach para el 200, con lo que mantedría en seis el número de relevistas. En Seúl optaría luego por alguna de las múltiples combinaciones posibles.

Coghlan, fuera del equipo de Irlanda

El atleta irlandés Eamonn Coghlan, campeón mundial de 5.000 metros en 1983, no podrá competir en los Juegos Olímpicos de Seúl pese a haber conseguido la marca mínima exigida, según la decisión adoptada ayer por el equipo de seleccionadores de su país.

Coghlan, de 35 años, ha sido el atleta irlandés más brillante en la última década. En los últimos meses estaba prácticamente retirado de la competición al aire libre, pero en la pasada reunión de Bruselas acreditó un registro de 13:32.28 que le permitían acudir a Seúl.

El equipo de seleccionadores del comité olímpico irlandés ha decidido, sin embargo, no incluir en el equipo a Coghlan, subcampeón europeo de 1.500 en 1978 y actual plusmarquista mundial de la milla en pista cubierta.

M.C.D 2018

Pelota

Victoria sorpresa de España ante Francia en paleta goma

Biarritz (Francia) (Efe).— Los navarros Monreal y Gastaminza se han impuesto en la modalidad de paleta con pelota de goma, en frontón, al vencer ayer a la pareja francesa Llamas y Corrihons, por 30 a 17, en encuentro del grupo A de la especialidad, por el Campeonato del mundo sub-22.

El partido, del grupo A, en el que se encuentran Francia, Argentina y España, ha abierto la sesión vespertina del frontón «El Hogar», de Anglet, con lo que España se asegura ya la medalla de bronce, en el peor de los casos.

Los dos representantes españoles han jugado de forma casi perfecta, y siguiendo al pie de la letra las indicaciones del campeón español Oscar Insausti -considerado como el mejor pelotari del pasado mundial absoluto disputado en Vitoria-, y ahora técnico ayudante del entrenador titular de la modalidad de herramienta, Fernando Casado.

El zurdo Francisco Javier Gastaminza, estudiante nacido en Pamplona hace 21 años, ha sido ayer un zaguero sobrio, que ha reboteado a la perfección.

«Nuestro triunfo se ha basado, ha dicho Gastaminza, en que hemos jugado muy tranquilos y a bote, sobre todo el delantero, para tratar de meter todas las pelotas en el frontis».

El delantero Carlos María Monreal, fontanero de profesión y nacido en Burlada (Navarra) hace 18 años, ha jugado un gran partido también, demostrando un buen momento de forma física.

«Todo se lo debo a mi preparador físico Segundo Baigorri, un hombre que está haciendo una gran labor al frente de la selección española de pelota sub'22», dijo el delantero español tras finalizar el partido.

La clave del triunfo de Monreal-Gastaminza ha radicado en la compenetración entre ambos, ya que los dos han ido a asegurar todos los tantos.

La marcha del marcador -la primera cifra para España- ha sido la siguiente: 1-1, 3-5, 6-5, 14-6, 18-9, 19-9, 19-14, 20-14, 25-14, 25-15, 27-17 y 30-17, después de 45 minutos de juego.

El seleccionador nacional de pelota, Javier García Martorell, ha premiado a ambos palistas con 25.000 pesetas en metálico, pues antes del partido el técnico de la selección y los jugadores de la especialidad de goma apostaron antes del encuentro sobre la posibilidad de ganar algún partido.

En cuanto a la modalidad de pala corta, España se impuso a Cuba esta mañana por 40-16. Ibarra e Iturricha, considerados como reservas del dúo titular Ceberio-Sánchez, no han tenido problemas para vencer a los cubanos Regalado y Bello, a los que derrotaron ampliamente. Los cuatro palistas jugaron un gran partido, aunque el zaguero de Vitria, Iñigo Iturricha, de 19 años y estudiante de ingeniería, realizó un gran partido.

El delantero español Martín Ibarra, también estudiante de ingeniería y nacido en la localidad navarra de Mezquiz hace 21 años, ha cometido pocos fallos en este segundo partido de la modalidad de pala corta, valedero para el Mundial sub'22 de pelota.

El marcador ha sido el siguiente -primera cifra para la pareja española: 4-0, 4-1, 4-3, 7-3, 11-4, 15-5, 15-9, 17-10, 26-10, 28-12, 30-13, 35-13, 35-14, 37-14, 37-16 y 40-16.

Con el marcador señalando un 37-14 a favor de España, el zaguero cubano Julio Bello envió un tremendo pelotazo que se estrelló entre el cuello y el casco del delantero español Martín Ibarra. Por fortuna, la lesión no fue de importancia, a pesar de lo que se temía en un principio.

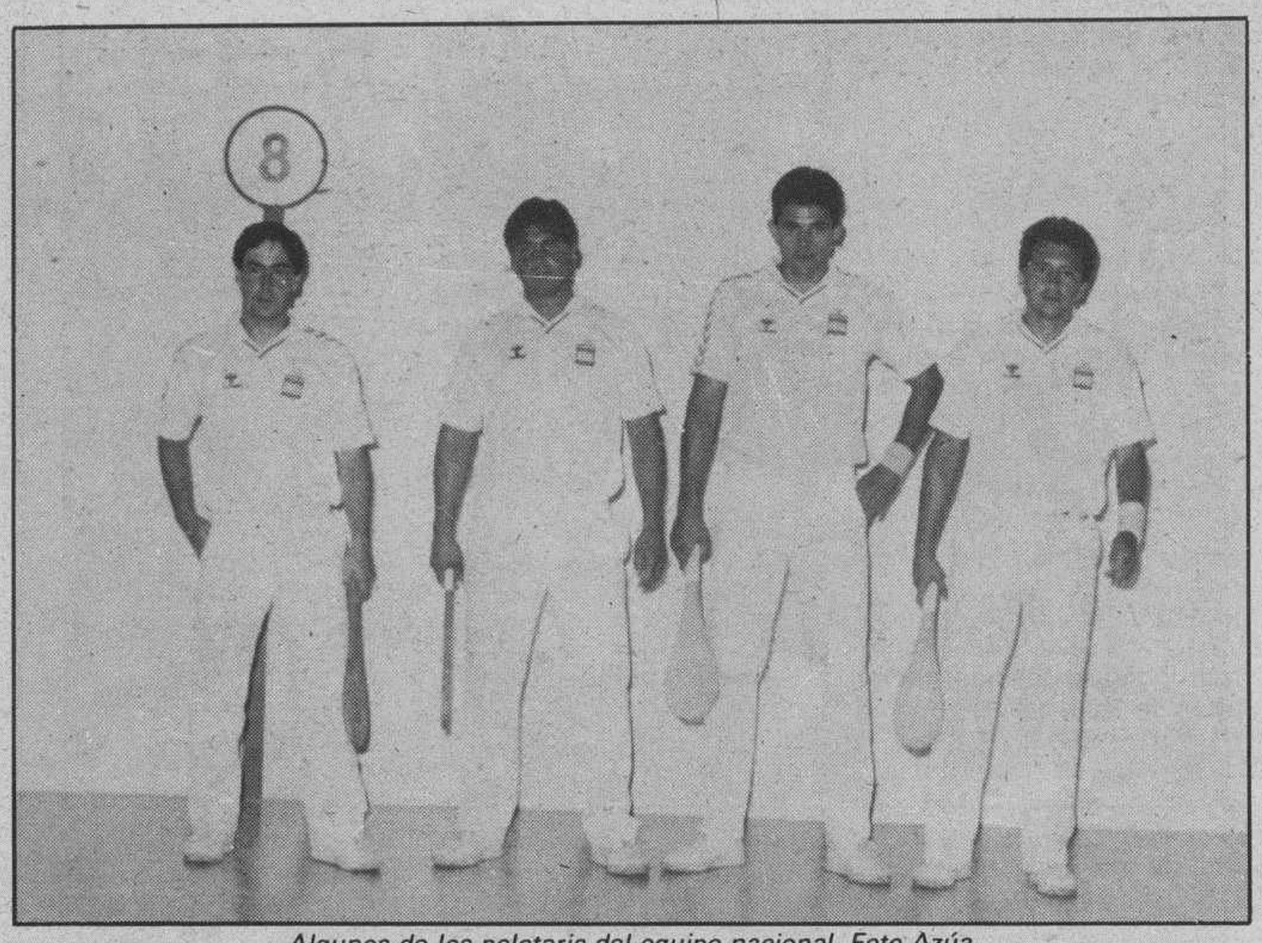

Algunos de los pelotaris del equipo nacional. Foto Azúa

El delantero de Cuba Josué Regalado apenas entró en juego, mientras que su compañero de pareja, Julio Bello, se mostró muy eficaz, entrando de revés a dos manos.

España ganó en mano parejas

La pareja española Gabilondo-Salaverri, un guipuzcoano y un riojano, ha solventado con suma facilidad su primer partido del mundial sub-22 de pelota, en la modalidad de mano por parejas en frontón corto, al vencer por 22-6 a los representantes de Estados Unidos, Ourtiaugue y Neguelouae.

Si en la primera jornada del Campeonato la representación hispana no tuvo problemas en el frontón «Plaza Berri» de Biarritz, al conseguir dos victorias en los dos partidos disputados, en la jornada de ayer los dos primeros partidos de la sesión matinal se han saldado también con sendos triunfos.

En el primer partido de ayer, en la modalidad de mano por parejas, Aitor Gabilondo y José Javier Salaberri han solventado el compromiso en un tiempo record de 21 minutos.

La marcha del marcador ha sido la siguiente (primera cifra para la pareja norteamericana): 0-4, 1-4, 1-9, 2-9, 2-18, 3-18, 3-20, 6-20, 6-22.

El zaguero estadounidense, Maurice Neguelouae, de origen francés, ha sido el más flojo del duo rival de España. Tan sólo al final, el relajamiento del delantero español, Gabilondo, un estudiante de derecho nacido en la localidad guipuzcoana de Zumárraga hace 20 años, ha propiciado que los representantes de EE.UU. pasaran del 3-20 al 6-20.

España derrotó a Uruguay en paleta cuero

.— España, con Osacar y Txiki, ha derrotado a Uruguay, representado por Perrone y Reyes, por el tanteo de 35-16, en el partido de paleta con pelota de cuero, disputado ayer en el frontón «Plaza Berri» de Biarritz.

Tras este nuevo triunfo, la selección española se mantiene invicta en el frontón corto de Biarritz, con un total de cuatro triunfos acumulados desde el comienzo de los «Campeonatos del mundo para la categoría de esperanzas» (sub-22).

El dueto español ha estado formado por Pedro María Osacar, un estudiante de empresariales nacido en Pamplona hace 21 años, -que juega como delantero-, y por Miguel Angel Urós «Txiki», un camarero natural de Pamplona que nació hace 20 años y que actúa en el puesto de zaguero.

El zurdo «Txiki» ha logrado anotarse un total de 6 tantos con el saque y ha incurrido a su vez en dos faltas al lanzar el disparo inicial.

Por el bando uruguayo, el zaguero Luis Eduardo Reyes, que en la primera jornada actuó en los cuadros de delante ante México, ha perdido muchas pelotas y ha hecho dos faltas al realizar los saques desde el cuadro 9,5 del frontón (a una distancia de 33 metros del frontis, o pared delantera del frontón).

La marcha del tanteador (con la primera cifra para el dúo de Uruguay) ha sido la siguiente: 0-2, 1-2, 1-5, 2-5, 2-6, 3-6, 3-10, 4-10, 4-15, 5-15, 5-18, 6-18, 6-25, 7-25, 7-26, 8-26, 8-28, 9-28, 10-28, 11-29, 12-30, 14-30, 15-32, 16-32, 16-35.

El partido ha tenido una duración de 27 minutos y una vez concluído éste, el presidente de la delegación uruguaya en las sedes de Biarritz y Anglet, Hugo Germone, se ha mostrado muy conforme con todo lo concerniente a la organización del II Campeonato del mundo sub-22 de pelota.

Germone ha señalado que confía en sus jugadores, "pese a todas las dificultades y problemas, más que nada económicos, que viene soportando la federación de nuestro país desde hace años».

El delegado de la expedición uruguaya, Gerardo Graña, confirmó las aseveraciones de Germone y expresó a EFE que «con dos medallas de plata en Biarritz, la pelota uruguaya habrá logrado otra nueva hazaña».

Los dos primeros encuentros de Uruguay en las modalidades de paleta de cuero y paleta de goma se saldaron con una derrota y una victoria, repectivamente, de los muchachos «celestes», ante México y Estados Unidos.

Golf

Ballesteros, segundo en el Masters Europeo de Suiza

Crans-sur-Sierre (Suiza) (Efe).— El inglés Chris Moody ha superado a los favoritos, el español Severiano Ballesteros y el galés Ian Woosnam, y con una tarjera de 65 golpes, siete bajo par, en la última jornada y un total de 268, ha conquistado ayer el Masters europeo, abierto de Suiza, de golf, que se ha disputado en los terrenos de Crans-sur-Sierre.

Cuando parecía que el vencedor saldría del duelo Woosnam-Ballesteros, que ocupaban los dos primeros puestos de la clasificación a falta de los últimos 18 ayeros con un golpe de ventaja para el galés, ha saltado Moody desde la cuarta posición y se ha alzado con una victoria que nadie esperaba.

Chris, que cumplirá 35 años en octubre próximo, y nunca ha destacado en los torneos del circuito europeo en los doce años que lleva como profesional, se adjudicó el primer premio en metálico, equivalente a 13,6 millones de pesetas, de los 83 millones con que estaba dotado el Masters.

En el curso de un año, Moody ha pasado de la nada a la gloria. En 1987 terminó en un discreto puesto 21 y ha vencido nada menos que al campeón del Open Británico 1988, Severiano Ballesteros, y al ganador de la Orden de mérito del último año, Ian Woosnam, que, junto con el sueco Anders Forsbrand, defensor del título en Crans-sur-Sierre, han compartido el segundo puesto.

Cuatro «birdies» en los cinco últimos ayeros dieron a Chris Moody la victoria. Sincero, confesó al final: «Estoy aturdido, no puedo creérmelo ni explicármelo. He tenido ocasiones de ganar un torneo, pero al final siempre se me ha escapado». Sin embargo, ayer ha visto cumplido su sueño y al hacer par en el ayero 18, después de un gran «putt» desde 15 metros en el 17 que le valió un «birdie», se aseguró el triunfo con un golpe de ventaja sobre el inmediato trío.

Así, de repente, Chris ha ganado ayer cinco veces más dinero del que ha conseguido en lo que va de temporada y ha ascendido del lugar 102 al 17 en la Orden de mérito. Su alegría ha sido compartida por su novia, la azafata Maureen Tyrrell, que le acompaña como «caddy» para reducir gastos.

Moody se acercó pronto a la cabeza al conseguir tres «birdies» seguidos. Woosnam mantuvo su puesto de líder en los primeros ayeros, pero Ballesteros le igualó cuando en el séptimo, un par-4, obtuvo un «eagle» con un golpe desde 13 metros, y en el siguiente hizo «birdie».

Dos «bogeys» de Ian en los ayeros 11 y 12, los aprovechó Severiano para situarse en primer lugar con dos golpes de ventaja, pero luego no pudo mantener el mismo ritmo y sólo logró un «birdie» en los últimos cinco. En cualquier caso, el español, igual que Woosnam y Forsbrand, se embolsó un equivalente a seis millones de pesetas, lo que le vale para incrementar su ventaja sobre el inglés Nick Faldo en la lista de ganancias de la actual temporada.

La mejor tarjeta del día la presentó el surafricano David Frost con 63, nueve bajo par.

Segundo mejor clasificado español fue José María Olazábal, que quedó empatado para el séptimo puesto, tras una puntuación de 66 en esta última jornada.

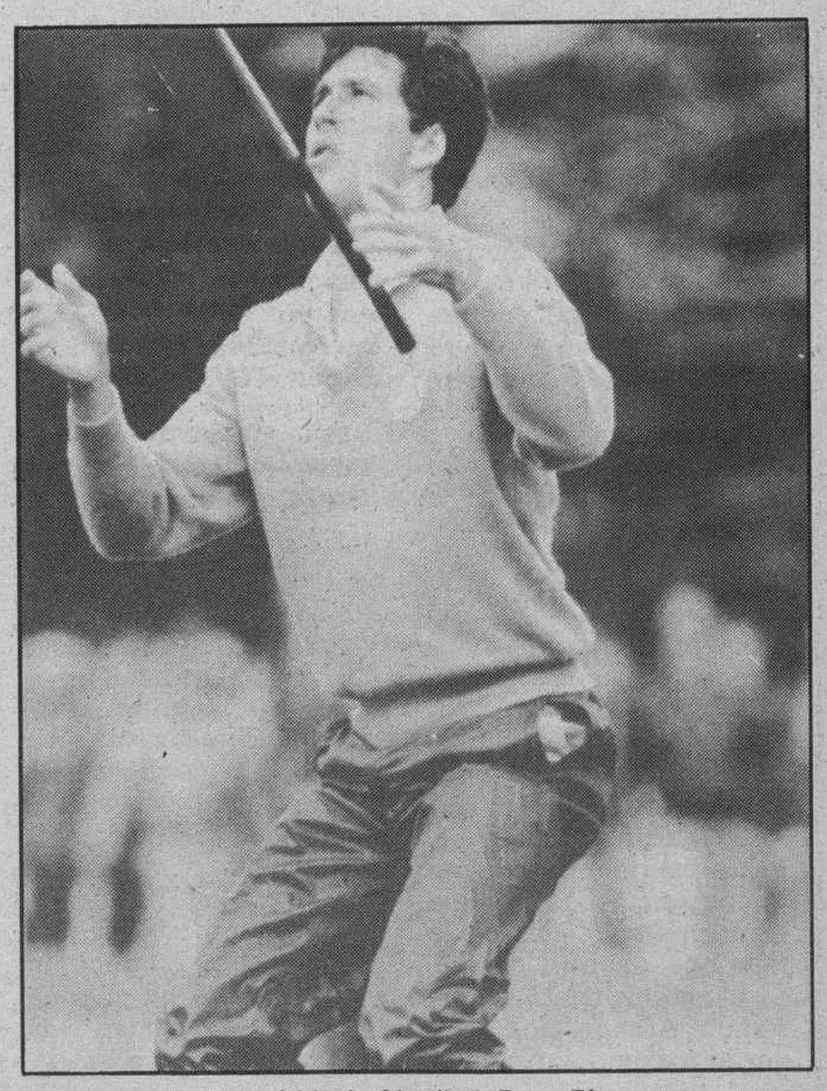

José María Olazábal. Foto «Efe».

M.C.D 2018

Baloncesto

Concluyeron las Jornadas Técnico Superiores

Burgos (DB). — De éxito se pueden calificar las Jornadas Técnico Superiores de baloncesto, que se han estado desarrollando estos días en Burgos. Han estado organizadas por la Junta de Castilla y León a través del Servicio Territorial de Cultura y han contado con diferentes colaboraciones.

Las Jornadas de Perfeccionamiento Técnico se inaugararon el pasado viernes.

A primeras horas de la tarde de ayer se clausuraron las Jornadas Técnico Superiores de baloncesto, que han cumplido su primera edición. La clausura corrió a cargo del jefe del Servicio territorial de Cultura, Félix Enrique.

Previamente, se había impartido la última coferencia. Fue desarrollada por Zeravica y versó sobre el trabajo con los hombres altos, basándose en su experiencia personal de varios años y en diferentes equipos. También comentó los diferentes ejercicios que deben de utilizarse en los entrenamientos y la manera de trabajar con ellos física y técnicamente.

Comenzó la jornada con la charla de Mario de Sisti, que estuvo orientada hacia el perfeccionamiento de las cualidades del base o escolta. Explicó una serie de ejercicios para la mejora de sus fundamentos, de una manera progresiva, hasta lograr crear una situación real de un partido.

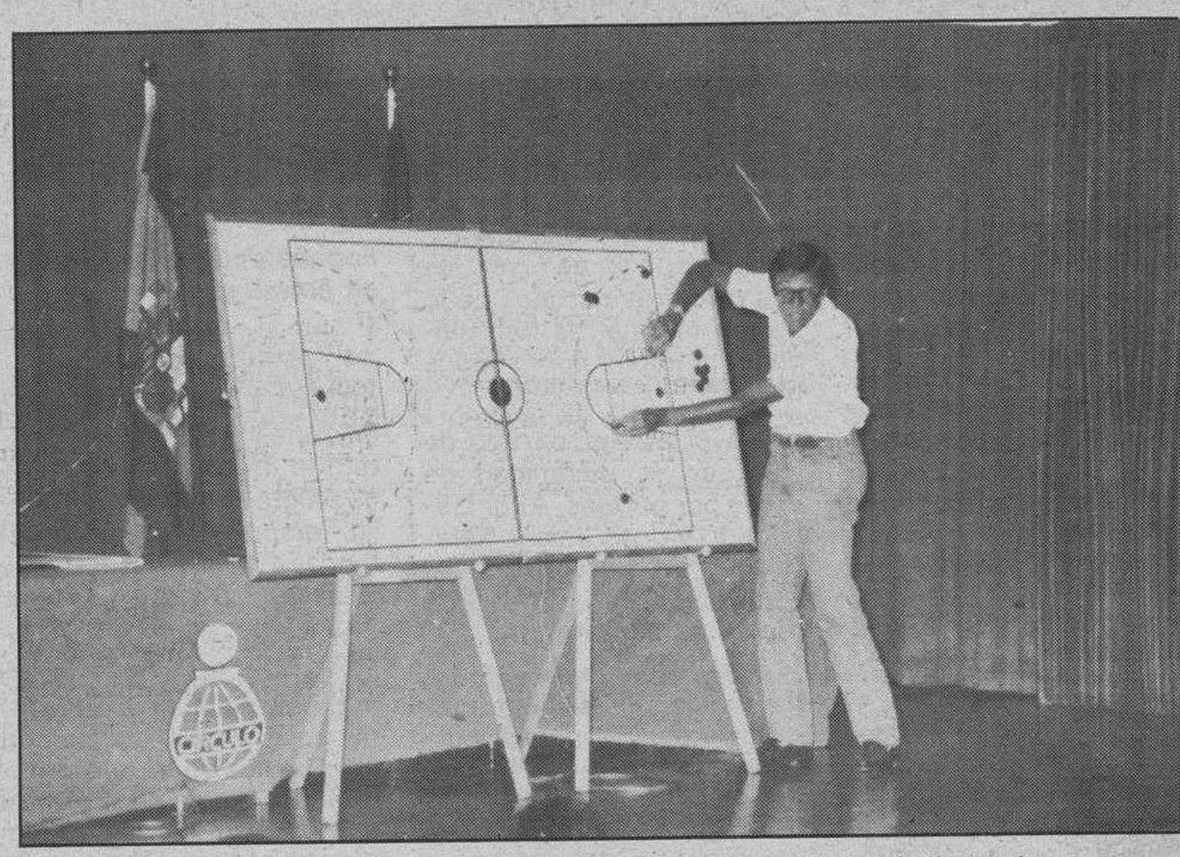

Las exposiciones teóricas estaban acompañadas por todo tipo de ilustraciones.

Jornada del sábado

El pasado sábado inició la serie de conferencias el ex-entrenador del Tizona, José Alberto Pesquera, bajo el título «Programación de una temporada». Lógicamente versó sobre este tema y tuvo en cuenta los diferentes factores como si se entrena a un equipo de categoría superior o a un equipo de formación. La programación la dividió en los períodos anual, mensual, semanal y diaria.

También comentó las diferentes etapas de la campaña: pretemporada, temporada para aplicar y final, en la que se diferencia una filosofía en cada una de ellas. No olvidó comentar el aspecto sicológico.

También disertó Arturo Montequi bajo el lema «Construcción de una defensa individual». Por la tarde expuso su tema el conocido técnico Pepe Laso, para continuar Mario de Sisti y concluir la jornada Ranko Zeravica.

España ganó sin problemas a Irán

Pekín (Efe).— España se impuso ayer sin problemas a Irán por 89-58 (44-22) y hoy disputará a China el primer puesto del grupo A del torneo de Pekín de baloncesto.

El primer clasificado se enfrentará en la fase final al segundo del grupo B y el segundo lo hará con el primero. Previsiblemente, Brasil -rival de España en Seúl- quedará primero, seguido por el equipo B de la URSS.

En el partido jugado ayer ante Irán, Díaz Miguel formó un equipo inicial integrado por Solozábal, Biriukov, Epi, Andréu y Ferrán, aunque la poca entidad del contrario permitió al seleccionador español mover el banquillo hasta dar entrada a todos sus hombres, excepto Antonio Martín y Villacampa, que presentan todavía pequeñas molestias, aunque estarán disponibles en la fase final del torneo.

El ala-pívot del CAI Fernando Arcega, fue esta vez el máximo encestador español, con 24 puntos.

Por España encestaron Llorente (2), Biriukov (9), Margall (3), Jiménez (2), Andréu (5), Montero (12), Arcega (24), Solozábal (8), Ferrán (16) y Epi (8).

Turpin emprendió viaje hacia Zaragoza

Mel Turpin, ex-pívot del Atlanta Hawks, emprendió viaje anoche hacia Zaragoza con el fin de incorporarse a su nuevo club, el CAI español.

Turpin sustituirá en el club de Zaragoza al puer puertorriqueño José «Piculín» Ortiz, que a su vez ha firmado un contrato de tres años de duración con los Hawks.

Es la primera vez que en la NBA se produce un trueque entre un club de la misma y otro de una Liga extranjera.

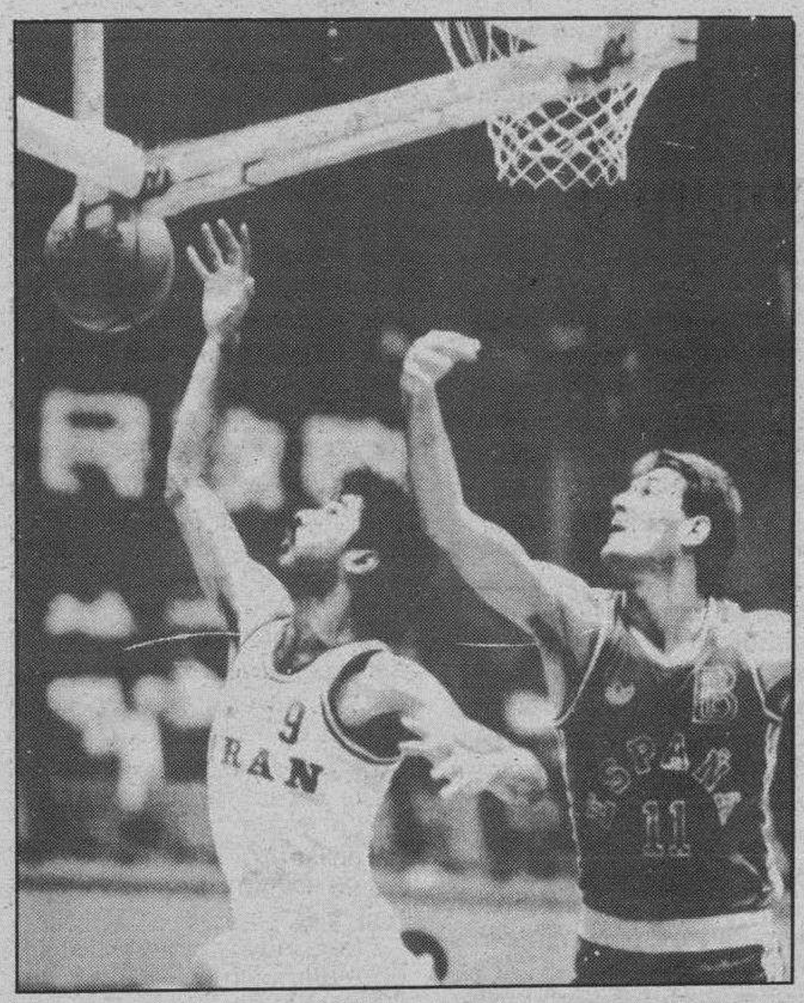

Fernando Arcega, cubre al iraní Ali Towfig en el partido disputado ayer.

Caza

José Manuel Rodríguez, ganador de la semifinal del Nacional de «San Huberto»

Burgos (DB). — En el día de ayer se disputó la semifinal del Campeonato de España de «San Huberto» en la localidad leonesa de Astorga. El ganador fue el gallego José Manuel Rodríguez Martínez.

En segundo lugar, se clasificó Javier Oñaederra, federado en Burgos. El tercer y cuarto puesto fue para los vallisoletanos Lorenzo E. Herrera y José Sánchez Aguilar.

La competición estuvo organizada por la Sociedad de Caza «La Perdiz» y la Federación Provincial de caza de León. El Comité Organizador estuvo presidido por Manuel Andrade Cristóbal, presidente de la Federación Española de Caza. También formaban parten el presidente de la Federación Regional de Castilla y León, José Luis Garrido Martín; el presidente de la Federación Provincial, Angel Miguélez Fernández, el presidente de la Sociedad de Caza «la Perdiz», Lorenzo Alvarez Alvarez y el secretario de la Sociedad, Antonio González García.

Finalmente comentaron que tomaron parte cuatro representantes de Castilla y León; dos de Galicia, uno de Asturias, uno de Cantabria y otro de La Rioja.

Boxeo

Gilberto Román retuvo el título mundial de supermosca

Nagoya (Japón) (Efe).— El mexicano Gilberto Román retuvo ayer su título de campeón del mundo del peso supermosca (versión Consejo Mundial) al vencer por puntos en doce asaltos al japonés Kiyoshi Hatanaka.

Román se mostró muy superior a su rival japonés, al que envió a la lona por la cuenta de ocho en el primer asalto.

Para el mexicano, ésta ha sido su quincuagésima victoria -35 antes del límite- frente a cuatro derrotas y un nulo. Hatanaka sufrió su primera derrota en 16 combates, de los que ganó quince (diez antes del límite).

Taylor, campeón mundial del superligero

Meldrick Taylor, ex-medallista de oro olímpico, conquistó ayer el título mundial del peso superligero, versión de la Federación Internacional de Boxeo (IBF), al vencer por abandono en el último asalto a Buddy McGirt.

Taylor aprovechó su mayor fuerza en la pegada y su rapidez de movimientos para castigar a su oponente, quien vio cómo a dos minutos del final del duodécimo asalto su entrenador, Al Certo, saltaba al ring para impedir que su pupilo continuara la pelea y encajara más golpes.

Tenis

La lluvia impidió que se disputara la séptima jornada del Open de USA

Nueva York (EE.UU.) (Efe). — Un fuerte aguacero impidió que se disputaran los partidos correspondientes a la séptima jornada del abierto de tenis de Estados Unidos, en la que Arantxa Sánchez Vicario debe enfrentarse a la estadounidense Zina Garrison, cabeza de serie número 11, por un puesto en los cuartos de final.

Este encuentro abrirá el programa fijado para hoy en la pista central de Flushing Meadow, en la que hasta el momento se han dado las mayores sorpresas del torneo.

El checo Ivan Lendl, campeón en 1985/86/87 y finalista en 1982/83/84 también espera saltar a la pista para enfrentarse al estadounidense Scott Davis en partido de dieciseisavos.

Los pronósticos meteorológicos aseguran que la lluvia continuará durante la mayor parte del día, por lo que pueden repetirse los problemas de la primera jornada en la que sólo cinco partidos pudieron finalizar.

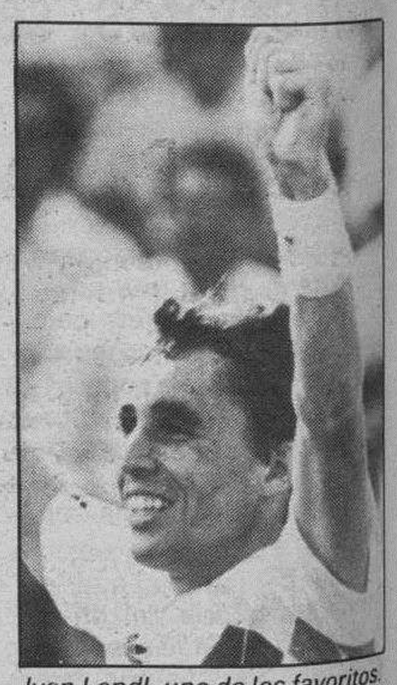

Ivan Lendl, uno de los favoritos.

Otros favoritos que esperan la mejoría del tiempo para disputar sus encuentros son los estadounidenses Jimmy Connors, Andre Agassi, Martina Navratilova, y la argentina Gabriela Sabatini.

M.C.D 2018

Automovilismo

Numerosa participación en el XXII Premio «Ciudad de Alcañiz»

Alcañiz (Teruel) (Efe).— El XXII Premio Ciudad de Alcañiz, de automovilismo, y Campeonato de España de Velocidad en Circuito, se disputó ayer en esa localidad turolense con la participación de más de 200 pilotos procedentes de todos los puntos de España.

Ignacio de Palacio ganó la Copa Wolkswagen-Polo, la prueba más madrugadora, que se inició a las nueve y media de la mañana, y en la XV copa Nacional Renault 5-Iniciación quedó clasificado en primer lugar el piloto de la Federación de Castilla-La Mancha, Ignacio Herbás.

En la inscripción de Clásicos Deportivos, Julián Corell, con un Porsche 911, entró primero en la línea de meta. Las pruebas reinas disputadas ayer en el circuito urbano de Alcañiz, en el que ayer se desarrollaron las tandas clasificatorias, han sido la del Campeonato Citroen-AX, y el Campeonato de España de Producción.

En la prueba Citroen AX, el ganador fue Francisco Torres. En ella cabe destacar la presencia del más joven piloto de entre los participantes, el madrileño Iván Arias, y la participación de su padre en el Campeonato de Producción.

El gallego Guillermo Barreras fue el vencedor de esta prueba, seguido de Santiago Martín Cantero, y José A. Sasiambarrena. Por el momento, el líder del Campeonato Nacional es Luis Pérez Villamín. Por otro lado, el piloto de Fórmula I Luis Pérez Sala, pese a quedar en cuarto lugar, fue la gran atracción de este fin de semana en Alcañiz.

La última competición fue disputada por los Renault-5 Turbo, ocupando la primera posición el leonés Francisco Javier Mingorance.

Un momento de la prueba Renault, Copa Turbo, que ha sido ganada por Mingorrance, con el número seis.

Clasificaciones

Copa Wolkswagen Polo: 1. Ignacio de Palacio 24:16.76; 2. Juan Bernal 24:16.96; 3. Eladio Ruiz 24:26.53; 4. José Roger 24:26.84; y 5. Maurici Paleucie 24:43.55.

Renault 5 Iniciación: 1. Ignacio Herbás 26:17.29; 2. David Arias 26:22.14; 3. Juan C. del Real 26:26.53; 4. Martín Egaña 26:35.22 y 5. José Rodrigo 26:35.84.

Clásicos Deportivos: 1. Julián Corell 15:13.60; 2. Jesús Costa 15:21.18; 3. Jorge Bayona 15:23.00; 4. Carlos Omedes 15:24.37 y 5. Julio García 15:30.58.

Prueba Citroen AX: 1. Francisco Torres 24:31.74; 2. Francisco Gilabert 24:33.12; 3. Gregorio Díez 24:35.57; 4. Eladio Ruiz 24:36.24 y 5. Fernando Navarrete 25:05.08.

Campeonato de Europa de Montaña

El piloto español Andrés Vilariños, con Lola Repsol, se adjudicó la victoria absoluta en la Subida a Turckheim, en Francia, prueba puntuable para el Campeonato de Europa de automovilismo de montaña.

La prueba se disputó bajo una fuerte lluvia, que hizo desistir de su participación a algunos de los 190 pilotos inscritos, y el corredor español consiguió batir a sus principales oponentes para el título europeo, incluido el campeón de la pasada temporada, el italiano Mauro Nesti, alcanzando una velocidad media superior a los 130 kms-h.

Vilariños, que estrenaba un nuevo monoplaza en esta carrera, tras el accidente que sufrió en Mont Doré, logró el mejor tiempo en las dos mangas de la subida, a pesar de que la segunda de ellas -ambas de seis kilómetros de recorrido-, tuvo que correrla bajo una fuerte lluvia.

El piloto español declaró tras la carrera que el nuevo chasis Lola había mejorado ampliamente las prestaciones del motor BMW y que con esta victoria tiene asegurado el segundo puesto en la clasificación del Campeonato de Europa y muchas posibilidades de conseguir el título en la presente temporada.

La clasificación de la prueba ha sido la siguiente: 1. A. Vilariños (ESP-Lola) 5:46.50; 2. P. D' arbellay (SUI-Luchini) 5:46.68; 3. W. Pedrazza (AUT-Osella BMW) 5:49.85; 4. B. Chamberod (FRA-Bmtoj) 5:50.17; 5. H. Stenger (RFA-Osella BMW) 5:51.10 y 6. M. Nesti (ITA-Osella) 5:53:95.

La clasificación del Campeonato de Europa, tras disputarse esta prueba, y a falta de las que se disputarán en Hungría (Mecssekpannon) el 18 de Septiembre, y en Alemania Federal (Friburg), el 9 de octubre, es la siguiente: 1. M. Nesti (ITA) 112 puntos; 2. A. Vilariños (ESP) 97; 3. Ph. D'arbellay (SUI) 74; 4. W. Pedrazza (AUT) 64 y 5. H. Stenger (RFA) 59.

Jesús Pareja, quinto en Nurburgring

Nurburgring (Alemania Federal) (Efe).— La pareja formada por el francés Jean Louis Schlesser y el alemán federal Jochen Mass se ha adjudicado el triunfo final en los 1.000 Km. de Nurburgring, prueba puntuable para el Campeonato del Mundo de Sport Prototipos, en la que el español Jesús Pareja, junto al alemán federal Manuel Reuter, ha conseguido la quinta plaza.

Schlesser y Mass (Sauber Mercedes) han conseguido el triunfo final después de adjudicarse las dos mangas disputadas, primera ocasión en la que una competición de estas características se disputa así, con un total de 200 vueltas, mientras que Reuter y Pareja (Brun Porsche) han concluido a siete giros de los vencedores.

La segunda plaza de la prueba, que se caracterizó por su gran dureza y las adversas condiciones climatológicas, que obligaron a los organizadores a dividir la competición en dos mangas debido a la fuerte lluvia del sábado, fue para el británico Martin Brundle y el estadounidense Eddie Cheever (Jaguar), que tuvieron problemas con su mecánica y no pudieron disputar el triunfo a la pareja franco-germana.

Tras esta prueba el francés Schlesser encabeza la clasificación provisional del campeonato con 199 puntos, por los 185 de su máximo rival, el británico Martin Brundle. La próxima prueba puntuable se disputará el próximo 18 de septiembre en Bélgica.

Clasificación final 1.000 KM de Nurburgring: 1. Schlesser-Mass (FRA-RFA/Sauber Mercedes) 200 vtas.; 2. Brundle-Cheever (GBR-USA/Jaguar) a 1; 3. Wollek-Barill (FRA-ITA/Joest Porsche) a 4; 4. John Winter-Jelinski (RFA/Joest Porsche) a 6; 5. Pareja-Reuter (ESP-RFA/Brun Porsche) a 7; 6. Brun-Huysman (SUI-NOR/Brun Porsche) a 8; 7. Hobbs-Donelly (GBR/Lloyd Porsche) a 9; 8. Lammers-Dumfries (HOL-GBR/Jaguar) a 14; 9. Salamin-Lavaggi (SUI-ITA/Porsche) a 18 y 10. Giacomelli-Weidler (ITA-RFA/Kremer Porsche) a 19.

Clasificación del mundial de pilotos: 1. Schlesser 199 puntos; 2. Brundle 185; 3. Baldi 143; 4. Cheever 130 y 5. Wollek 122.

Clasificación del mundial de escuderías: 1. Jaguar 275 puntos; 2. Sauber Mercedes 199; 3. Joest Racing 165; 4. Brun Motosport 74 y 5. Spice Engineering 54.

Motociclismo

España estará en el Campeonato del Mundo de Resistencia

Mende (Francia) (Efe).— La selección española de motociclismo, en la modalidad de resistencia, integrada por Jordi Arcarons (Cagiva), Carlos Montaner (Yamaha), Valentí Fargas (Husky), Oscar Gallardo (Cagiva), Francesc Rubio (Rieju) y Joan Pons (Yamaha) participará mañana en la primera prueba del Campeonato del Mundo por naciones que se disputará en la localidad francesa de Mende.

Además de esta selección, tomará parte el equipo español de Vaso (menores de sub-23) formado por Jaume Colom (KTM), Ferrán Serarols (Cagiva), Francesc Oliva (Cagiva) y Jordi Núñez (KTM).

Narcís Casas, seleccionador nacional del equipo, manifestó que «el problema de la selección española es tener un conjunto demasiado joven» y pronosticó un posible triunfo de Francia, que cuenta con pilotos de renombre.

Jordi Arcarons, piloto número uno y actual campeón de España en la categoría, dijo que la mayor dificultad que presenta el circuito es la dureza del recorrido, que «se agrava aún más debido a la cantidad de arroyos que existen en el mismo».

Motocross

Luis López, vencedor del «Ciudad de Cehegín»

Cehegín (Murcia) (Efe).— Luis López (Honda), campeón de España de motocross en la cilindrada de 250 c.c., se adjudicó el triunfo en el decimotercer premio «Ciudad de Cehegín», disputado en el circuito de la Carrasquilla.

Pablo Colomina (Yamaha), campeón de España el pasado año, fue el vencedor de la primera de las dos mangas que debían disputarse, pero en la segunda sufrió una aparatosa caída en la última vuelta, sin consecuencias para el piloto, que le impidió conseguir el triunfo absoluto. Luis López ganó la segunda manga.

La segunda plaza final fue para Antonio Carrasco (KTM), seguido de José Manuel Pérez (Honda), Fernando Martínez (Honda) y Pedro Carrillo (Yamaha).

Hockey

Italia, Portugal, Argentina y España, favoritas en el mundial

La Coruña (Efe).— Las selecciones de Italia, actual campeona, Portugal, República Argentina y España son consideradas por los técnicos como favoritas para lograr el titulo mundial de hockey sobre patines que, a partir del próximo día 7, se disputará en La Coruña.

Participan en este mundial las selecciones de Angola, Mozambique, Brasil, EE.UU., España, Alemania Federal, Portugal, Argentina, Italia y Holanda.

El seleccionador español, Carlos Trullols, de 39 años, hombre de gran experiencia que como jugador logró cuatro campeonatos del Mundo y cuatro campeonatos de Europa, no dio a conocer todavía, cual será el cinco que figure como titular.

Sin embargo, y de acuerdo con los entrenamientos realizados durante la última semana en La Coruña, los hombres con más posibilidades son los que lograron en Oviedo el subcampeonato de Europa: Huelves, Pujalte, Alabart, Ayats y Pauls.

La selección española se completa con Llonch, José Enrique Torner, Joan Torner, Rovira y Zabalía.

Los diez internacionales fueron aportados, tres por el club coruñés Liceo-Caixa, tres por el Barcelona, tres por el Noia y uno por el Reus Deportivo.

La selección italiana preparada por Giovanni Battisata Massari se apoya en tres equipos, el Novara, el Vercelli y el Monza y en principio la forman 13 jugadores, si bien a La Coruña llegarán hoy, lunes tan sólo diez.

Entre los italianos están Amato, Calamaria, Bernardini, Dal Lago, Crudeli, los hermanos Mariotti, Cupisti, Rigo, Milani y Aguzzoli.

Argentina llegó a La Coruña el pasado viernes y su entrenador, Miguel Gómez, en sus primeras declaraciones, coincidió con la opinión general de que el título podrá recaer en uno de los cuatro países favoritos.

La selección argentina está formada por los Fiwyy Bueno y los jugadores de pista Luz, Allende, Mario Rubio, Rodríguez, Roldan, Cairo, Paez y Daniel Martinazzo.

La seleccion de Portugal, que llegará hoy, lunes dirigida por el que fue gran figura, Antonio Livramento, presenta el aval de doce títulos mundiales y diez europeos.

Livramento habrá de descartar cuatro de una lista en la que están los porteros Franklyn, «Quim» y José Carlos y los hombres de campo Trinidad, Alves, Almeida, Fortunato, Carvalho, Fernandes, Ferreira, Nunes y Vitor Hugo.

M.C.D 2018

Protagonistas del deporte

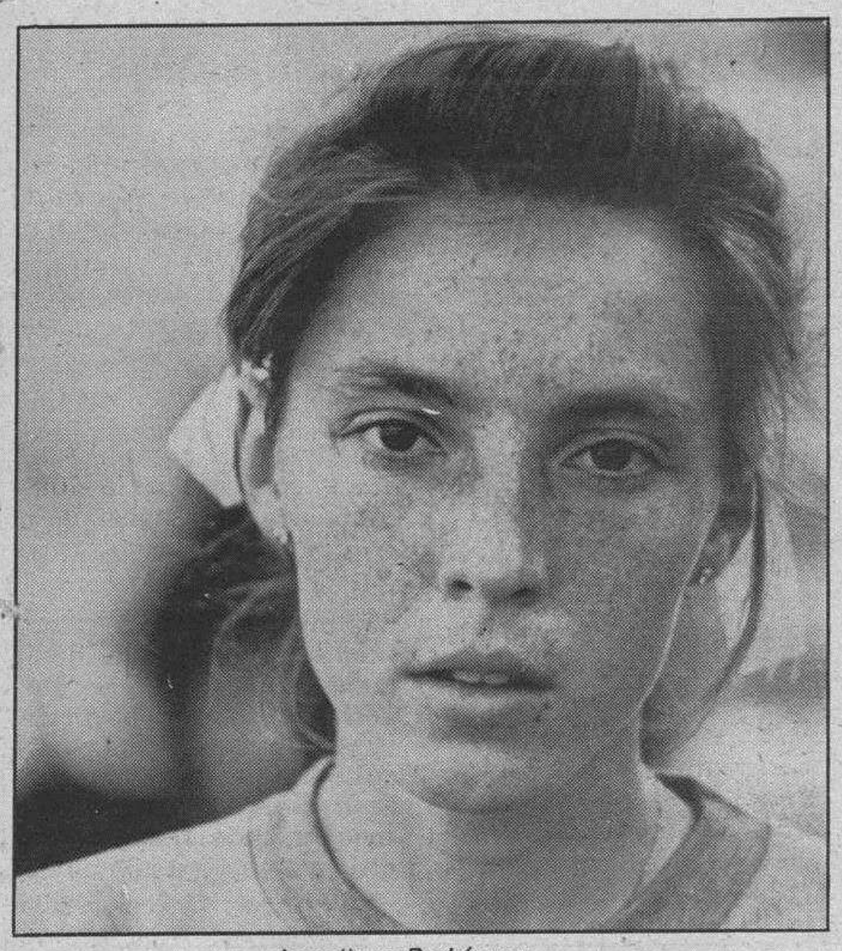

Angelines Rodríguez

Angelines Rodríguez, primera atleta española que baja de los nueve minutos en 3.000 metros

Madrid (E. P.). — «Las Olimpiadas de Barcelona son mi meta, llegar ahí es lo que más deseo por el momento».

Angelines Rodríguez, palentina que mide 1,62 y pesa 43 kilos y medio, es una de las atletas más prometedoras de cara a las Olimpiadas de Barcelona.

En una excelente carrera en el estadio Serrahima de la Ciudad Condal, se ha convertido en la primera atleta española que consigue bajar una plusmarca que ya tenía diez años: Angelines superó los 9:09.9 de la atleta Carmen Valero, conseguidos en 1978 y logró reducirlos a 8:57.88.

A sus 18 años, puede parecer tímida en una primera impresión, pero está muy segura de lo que quiere: participar en las Olimpiadas de Barcelona y conseguir todos los títulos posibles. En suma: convertirse en una gran profesional del atletismo.

Con temple y espíritu de sacrificio

Es consciente de los sacrificios que le esperan si quiere llegar a ser una figura en este deporte, pero está decidida a conseguirlo: «Seúl está cerca y todavía no tengo la mínima necesaria, pero creo que en 3.000 la puedo conseguir. Tengo más esperanzas puestas en Barcelona. Entonces tendré 23 años, una edad muy buena para una atleta».

Su recuerdo más grato: El record de los 5.000 metros

Angelines, que actualmente forma parte del Caja Salamanca, perteneció antes al Club Puentecilla, de Palencia.

Sus mejores marcas las tiene en la prueba de 3.000 metros, con un tiempo de 1,14, en 1.500 metros con 4,21 y tiene el record de España absoluto en 5.000 metros con un tiempo de 15,49. Es precisamente de esta última prueba mencionada de la que Angelines guarda un recuerdo más grato.

«En cambio, —cuenta—, todavía me acuerdo de lo mal que lo pasé cuando hice el debut en el Campeonato del Mundo de Atenas. En la semi-final de 1.500 metros me caí, no me pasó nada, pero no pude continuar y me fue imposible pasar a la final. Para cualquier deportista que se prepara a fondo, un contratiempo como este te deja desmoralizado».

«Lo más grato del atletismo son los éxitos»

Pero haciendo alarde de un espíritu práctico, añade: «Por supuesto, lo más grato del atletismo son los éxitos, batir records o superar tus propias marcas, pero en esto, hay que estar a las duras y a las maduras».

Los 3.000 es una prueba de fondo que le gusta bastante, «es en la que mejor me encuentro».

A pesar de que ha participado en carreras diferentes, piesa dedicarse principalmente a los 1.500 y a los 5.000.

Autodefinición: «Soy una atleta constante»

Dice de sí misma que es una atleta constante, «no dejo de trabajar para conseguir superarme día a día, lucho por conseguir una buena marca y un buen puesto».

Angelines vive volcada en el atletismo: «Dejé de estudiar para preparar el campeonato del Mundo de cross. Entrenaba mañana y tarde y dediqué todos mis esfuerzos a prepararme para esta prueba».

Pero Angelines es una chica joven y aunque el atletismo es su verdadera vocación desde que empezara a los 12 años, confiesa que le encanta la música actual y siempre que tiene ocasión escucha todo lo que puede. No le gustaría conocer a ningún cantante, pero sí al atleta norteamericano Ben Johnson. «Pero a quien más admiro en el atletismo —dice—, es a José Luis González».

Conchita Martínez: «Voy a estar entre las diez mejores tenistas del Mundo»

Madrid (E. P.). — Conchita Martínez lo tiene muy claro, «dentro de dos o tres años quiero estar entre las diez mejores tenistas del Mundo». Cogió la raqueta por primera vez a los nueve años, y a los dieciséis es, junto a Arantxa Sánchez Vicario, una de las bazas más importantes de nuestro país en este deporte.

Realizó un estupendo papel en Roland Garrós al vencer dos partidos, «a priori algo muy difícil de conseguir». Es todavía una niña y le falta mucho camino por recorrer, aunque su terrible drive empieza a hacer de las suyas en la pista de tierra batida.

En el 86 Conchita arrasó en el Campeonato de España infantil, cadete y junior. Al año siguiente volvió a repetir en la categoría junior y consiguió la medalla de oro en los Juegos del Mediterráneo.

Un ascenso fulgurante

— ¿Cuándo cogiste una raqueta por primera vez?

— Fue a los nueve años, cuando supe que el tenis existía. Para mí antes no era nada y me dedicaba a lo típico de una niña de mi edad. Cuando mi padre, por motivos de trabajo, nos llevó a Monzón, no sabía que allí estarían mis inicios. Y desde entonces no lo he dejado. A los 11 años obtuve el subcampeonato en Aragón, en mi primera prueba importante. Fue entonces cuando me lo tomé en serio.

— ¿Y con sólo seis años de experiencia has hecho un buen papel en Roland Garrós?

— Sí, ni yo misma me lo creía. La verdad es que al pasar la previa yo ya estaba más que satisfecha. Me ayudó bastante la suerte en el cuadro grande, hay que reconocerlo. Pero de todas formas aquello fue el no va más.

Tiempo al tiempo

— ¿Cuál es tu mejor golpe?

— El drive, éste es mi golpe definitivo.

— ¿Y qué debes mejorar o trabajar más?

— Me falta perfeccionar la volea para completar mi juego y poder adaptarme bien a la pista rápida. Ahora mismo mi peor golpe es el revés con una mano, pero es debido a que tan sólo hace cuatro meses que dejé de efectuarlo con las dos manos.

Tenis a todas horas

Conchita descansa un rato en la sesión de entrenamientos, bebe un trago de agua y vuelta a empezar. «¿Cansarme?, quizá físicamente, pero no del tenis, porque me gusta y me apasiona, disfruto enormemente jugando y preparándome». Y de nuevo coge la raqueta. «¡Uhm!», sale de su boca el quejido por el esfuerzo al devolver una bola difícil de golpear.

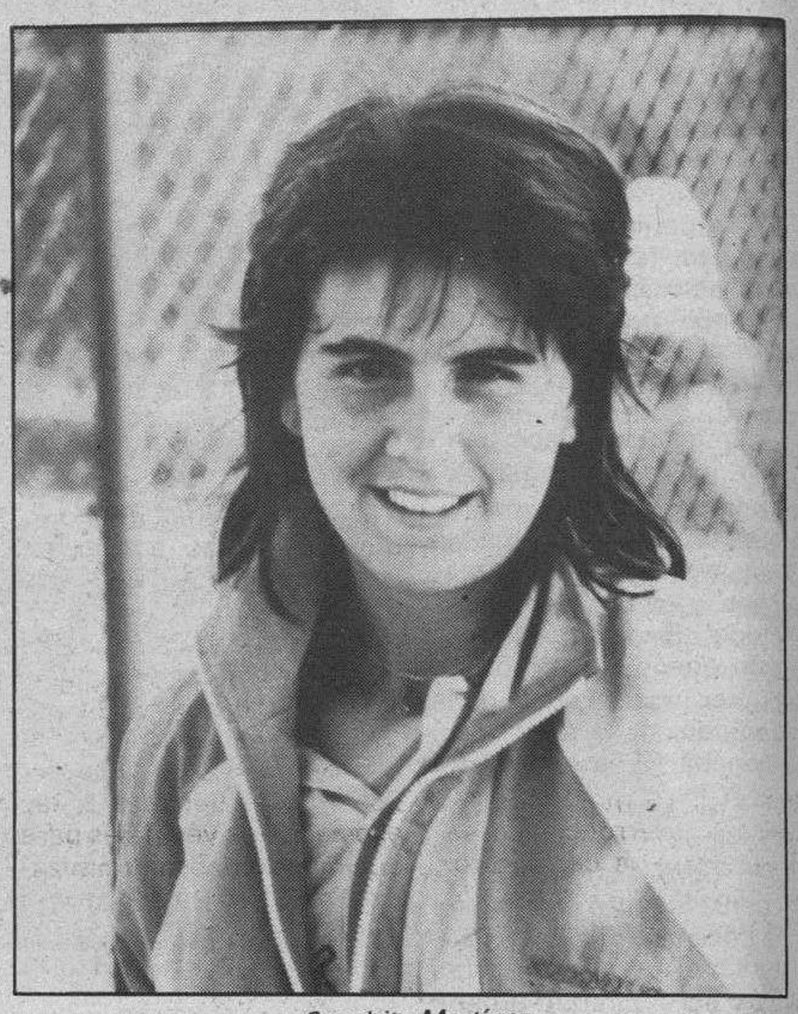

Conchita Martínez

— ¿Cuánto tiempo dedicas al tenis?

— Me ocupa todo el día entre unas cosas y otras. Primero tengo cuatro horas de entrenamientos y después dos y media de gimnasia. Todo esto lo compagino en Suiza con estudios de alemán.

— ¿Y en los ratos libres?

— No sé lo que es eso.

Dinamarca, el «juguete roto» de la Eurocopa

Madrid (E.P.).—«A rey muerto, rey puesto». Tras la extraordinaria calidad del fútbol de ataque desarrollado en la Eurocopa 88, se abren de par en par las puertas de las eliminatorias del Mundial de Italia 1990.

—Llega el momento de los pronósticos a largo plazo, a la vez que aún es tiempo de los exámenes de conciencia.

Un equipo triste

—En los últimos años el fútbol danés se había caracterizado por dos aspectos primordiales:

1.º Por su inexplicable capacidad de «formar bloque» con jugadores que estaban discriminados por la geografía europea, jugando en equipos extranjeros.

2.º Por la alegría de su fútbol de ataque, impetuoso, radical, penetrante y alegre.

Pues bien, todo eso lo ha perdido Dinamarca en la Eurocopa 1988.

Quizás el juicio parezca demasiado duro pero es exacto.

El único al que venció España

De rebote esta valoración es un aviso para el fútbol español. No hay que olvidar que España sólo venció a Dinamarca en un partido bello y esperanzador, pero que luego eliminada por la listeza de los italianos y por la potencia física de los alemanes.

¿Cuál es la causa de la baja tanto de España como de Dinamarca?

Las respuestas podrían ser múltiples y discutibles. Lo cierto es que ambas selecciones se han hecho «viejas». Faltan nuevos valores y riesgo de ataque en sus planteamientos tácticos. Tanto el seleccionador danés Piontek como el español Muñoz no parecen los adecuados para dirigir sus equipos en Italia 90.

Selección de Dinamarca.

La hora de la renovación

Dinamarca ya ha anunciado una total revolución con vistas a Italia y dirá «adiós, hasta siempre» a Eljaer, Mortensen, y tantos otros. Buscará animosamente sustituirlos, pero quizá tenga poco tiempo para urdir un buen equipo que le promueva otra época de oro. Y España, ¿cómo planteará su próximo Mundial? Las aguas del fútbol español están demasiado revueltas en el mes de julio como para buscar soluciones rápidas. Pero habrá que buscarlas.

M.C.D 2018

La familia de Revilla apoya la manifestación propuesta por el alcalde de Madrid

Madrid (Colpisa).—La familia de Emiliano Revilla ha declarado su conformidad con la manifestación propuesta por el alcalde de Madrid, Juan Barranco, para exigir la liberación del industrial secuestrado por ETA desde hace más de seis meses.

Margarita Revilla ha afirmado que les alegra la iniciativa para exigir la puesta en libertad de Emiliano Revilla, y les halaga "que haya partido precisamente del alcalde de Madrid, lo que después de tanto tiempo de soledad y silencio, sin duda nos servirá, cuando menos, a levantar el ánimo".

Juan Barranco hizo el pasado miércoles un llamamiento a todas las fuerzas políticas, sindicales y sociales, para llevar a cabo una manifestación en solicitud de la liberación de Emiliano Revilla, en manos de la organización terrorista desde el pasado mes de febrero.

El alcalde de Madrid dijo que tenía la impresión de que la sociedad española no respondía con iniciativas o de una manera activa al prolongado secuestro del industrial Revilla, y que por este motivo "me gustaría sugerir a todas las fuerzas políticas, a las centrales sindicales, al movimiento ciudadano, es decir, a todo el movimiento democrático, la posibilidad de una manifestación que refleje nuestra petición, firme, clara, tajante y decidida de la liberación del señor Revilla".

Las respuestas a esta posibilidad de convocatoria no se han hecho esperar, y según Juan Barranco, hasta organizaciones e instituciones ajenas a Madrid, como es el caso del alcalde de Valladolid, han manifestado su solidaridad. "La respuesta ha sido muy positiva -dice Barranco- y sólo espero que la próxima semana se reúnan los partidos políticos, los sindicatos y las asociaciones vecinales para que acordemos la organización del acto, la fecha y la hora.

Puesto a disposición policial el ertzaina que causó la muerte a un compañero

Vitoria (Efe).—El agente de la Brigada Móvil de la Ertzaintza (Policía Autónoma Vasca) a quien se le disparó el arma causando la muerte a un compañero, ha sido puesto a disposición judicial.

Según informaron ayer a Efe fuentes del Departamento de Interior del Gobierno Vasco, el ertzaina fue interrogado el sábado por la Brigada Judicial de la Policía Autónoma, pasando las diligencias al Juzgado de Instrucción número 4 de Vitoria.

Aunque no está confirmado oficialmente, parece que el accidente se produjo después de las prácticas habituales de manejo de armas, cuando el ertzaina, del que no se ha facilitado su identidad, procedía a limpiar su pistola, disparándosele un tiro y alcanzando a José Luis Hidalgo, de 29 años.

Los restos del agente fallecido fueron enterrados ayer en el cementerio vitoriano de El Salvador, entre numerosas muestras de dolor de sus familiares y compañeros.

Compañeros del fallecido transportaron el féretro, cubierto con la bandera de la Ertzaintza, desde la entrada del cementerio hasta el nicho donde fue colocado el cadáver.

Al acto religioso asistieron, entre otros, el viceconsejero de Interior, Peio Caballero, el director de la Academia de Arkaute, Angel Albinarrate, y el superintendente de la Ertzaintza, José Luis de Pablos.

La viuda de Hidalgo no ha asistido al entierro ya que ayer se encontraba muy afectada, y al estar esperando un hijo, ha tenido que ser ingresada en un hospital.

El doctor Barraquer, opuesto a las lentes intraoculares

Sao Paulo (Brasil), (Del enviado especial de Europa Press, Daniel Arasa). — El oftalmólogo Joaquim Barraquer, director del Instituto Barraquer de Barcelona, declaró a Europa Press que «Considero que para suplir la falta de cristalino es mejor que los afectados lleven gafas o lentes de contacto, en lugar de someterse a los peligros que comportan las lentes intraoculares».

Barraquer manifestó que ha realizado unas 30.000 operaciones de la vista a lo largo de toda su vida y que, en la actualidad, realiza entre 250 y 300 transplantes de córnea cada año. Barraquer fue homenajeado anteayer en Río de Janeiro, donde se le concedió el título de miembro de la Academia Nacional de Medicina del Brasil.

Barraquer manifestó que es «radicalmente contrario» a la corrección de la miopía, hipermetropía o estigmatismo a través de intervención quirúrgica. Asimismo, explicó que en el Instituto Bascom Palmer de Miami (USA), los oftalmólogos americanos han desarrollado con simios una experiencia que puso en marcha Barraquer, esto es, que la catarata de los animales es aspirada por un orificio de 1,2 milímetros y se inyecta una cápsula de cristalino con gel de silicona, con poder de refracción adecuado para que pueda ver.

El Poder Judicial buscará una solución al colapso de los juzgados

Madrid (Efe).—El Consejo General del Poder Judicial (CGPJ) y los presidentes de las audiencias territoriales se reunirán mañana para buscar soluciones a los problemas derivados de la sentencia del Tribunal Constitucional que impide que el juez instruya y dicte sentencia en un asunto, informaron fuentes del Consejo.

La reunión, convocada por el CGPJ, tiene por objeto conocer la postura de los presidentes de las 16 audiencias territoriales y las posibles soluciones que se hayan apuntado en las juntas de jueces celebradas en toda España tras la sentencia del Constitucional.

Fuentes jurídicas consultadas por Efe indicaron que si no se arbitran medidas urgentes podrían quedar paralizados unos 100.000 asuntos en los juzgados españoles, ya que sólo el pasado año se tramitaron 104.042 casos relativos a delitos menos graves, que son a los que se refiere la sentencia.

Esa sentencia, que permite la posibilidad de recusar al juez que ha instruido una causa para que no dicte sentencia en la misma, porque puede llegar a la decisión con algún prejuicio, causó preocupación en sectores judiciales, fiscales y de la abogacía, por la incidencia que puede tener en la justicia.

Desde que se hizo pública la sentencia, incluso antes de que se publicará en el «Boletín Oficial del Estado», muchos juicios por delitos menores fueron suspendidos, al recursar los abogados al juez.

Para evitar estos problemas, y mientras se modifica la ley, el CGPJ inició en julio trabajos y reuniones, con el fin de buscar soluciones y adoptar las medidas urgentes necesarias.

En este marco se inscribe la reunión que el CGPJ ha convocado para mañana, martes, con los presidentes de las 16 audiencias territoriales, quienes comunicarán al órgano de gobierno de los jueces y magistrados el parecer de los jueces españoles sobre el caso.

En fuentes del Ministerio de Justicia se indicó a Efe que está a punto de terminarse la redacción de un texto, a remitir luego al CGPJ, en el que se recogen las medidas necesarias para agilizar la tramitación de los juicios por delitos menores.

El texto se basa en un borrador que hace más de un año elaboraron representantes del Ministerio, la fiscalía general del Estado y el Tribunal Supremo, en el que se propone que la investigación previa al juicio la realice el fiscal, medida fuertemente criticada por muchos sectores de la judicatura.

Antonio Hernández Gil, presidente del Poder Judicial

El decano de los jueces de primera instancia e instrucción de Madrid, Antonio García Paredes, declaró a Efe que convocará una junta de jueces para estudiar soluciones al problema, aunque esperará a conocer el resultado del encuentro que el martes mantendrá el CGPJ y los presidentes de las audiencias territoriales.

Los presidentes de las audiencias acudirán a Madrid para buscar soluciones y las medidas concretas y urgentes a adoptar, aunque algunos se han mostrado pesimistas sobre la posibilidad de que pueda evitarse el retraso en celebrar las vistas orales de esos juicios.

Petición a la CEE para la no instalación en Anchuras de un campo de tiro

Ciudad Real (Efe).—La Federación de Amigos de la Tierra (FAT) anunció ayer que ha presentado una escrito ante los órganos pertinentes de la CEE para que la instalación del polígono de tiro en Anchuras no se lleve a cabo.

Según una nota hecha pública ayer por la FAT, la ubicación de este campo de entrenamiento «incumpliría la legislación comunitaria de protección de aves y de contaminación acústica». La Federación de Amigos de la Tierra realiza en estos momentos un estudio de la avifauna nidificante en el área del polígono de tiro, así como de aquella que lo utiliza de paso o como zona de alimentación.

«Ante lo absurdo -se afirma en la nota- de plantear Anchuras como alternativa a Cabañeros, ya que se trata de un mismo ecosistema y de un emplazamiento a todas luces peligroso para los ciudadanos, las especies orníticas amenazadas y los propios pilotos que eventualmente lo utilizarán, la FAT considera necesario exigir responsabilidades a las autoridades competentes sobre la preocupante falta de estudios serios, previos a tan grave decisión».

El PSOE de Valdepeñas considera que «los que se oponen a la instalación de un polígono de tiro en Anchuras deben justificar su postura aportando un lugar alternativo serio». Según declaró a Efe el secretario del PSOE de Valdepeñas, Herminio Ureña, ninguno de los dirigentes políticos que se han opuesto a la instalación del campo de tiro en Anchuras «han ofrecido una ubicación alternativa».

Un hombre se suicida después de haber matado a tres personas

Alsasua (Navarra) (Efe). — Teodoro Aramendía, autor de la muerte ayer tarde de tres personas y que luego se suicidó en las proximidades de Alsasua, dejó escrita una nota en la que aseguraba que «hice esto porque me iban a matar».

La nota, según ha sabido Efe de fuentes solventes, fue encontrada por la Guardia Civil que investiga el caso y en ella Teodoro Aramendía Bengoechea, de 37 años, dejó escrito lo siguiente: «Para qué os voy a decir nada. Nos veremos en el otro mundo. Hice esto porque me iban a matar».

Los hechos ocurrieron sobre las 16:00 horas de ayer, cuando Teodoro Aramendía, al parecer deficiente mental, llegó en su automóvil a la Sierra de Urbasa, en el término de Alsasua, y efectuó varios disparos con una escopeta repetidora contra tres personas que se encontraban junto a un riachuelo. Los disparos alcanzaron a Celestino San Martín Granada, de 51 años y natural de Amezcoa, Porfirio Ros Izcue, de 46 años y natural de Abárzuza, y a Patxi Rey Torres, de 30 años, natural de Baríndano.

Los dos primeros murieron en el acto, mientras que Patxi Rey fue trasladado al Hospital comarcal de Estella por unas personas que se encontraban próximas al lugar de los hechos, pero falleció a los pocos minutos de su ingreso. En el hospital de Estella se le apreció a este último seis heridas por postas, cuatro de ellas en el hombro derecho, otra en el segundo espacio intercostal derecho y una sexta en el conducto auditivo derecho externo que le produjo pérdida de masa encefálica.

Teodoro Aramendía, una vez efectuada la agresión, se dio a la fuga en un automóvil, una furgoneta «Citroen Dyan-6», SS-3586-T, para dirigirse a la zona conocida como Larratondo, en el alto de Urbasa, donde se suicidó.

Pasadas las 19:00 horas, dos ambulancias recogían los tres cadáveres en la Sierra de Urbasa y los trasladaban a Estella, donde se les efectuará en las próximas horas la autopsia. El suceso ha causado una fuerte impresión en la localidad de Baríndano, de donde era natural Teodoro Aramendía, ya que, según vecinos, no se conocían discrepancias entre el agresor y las víctimas.

AYUNTAMIENTO DE BURGOS

SECCION HACIENDA Y PATRIMONIO

NEGOCIADO DE CONTRATACION

SUBASTA

Objeto.— Enajenación, por subasta, de diversas **fincas rústicas** en los barrios de Villalonquéjar, Cortes, Villatoro y Villafría.

Presentación de proposiciones.— En el Negociado de Contratación de este Ayuntamiento, hasta las 13 horas del día 13 de Septiembre de 1988.

Anuncio extenso.— Boletín Oficial del Estado, número 200, del día 20 de Agosto de 1988. Los Pliegos de Condiciones y planos se encuentran a disposición del público en el Negociado de Contratación.

Burgos, 25 de Agosto de 1988
EL ALCALDE ACCIDENTAL,
Francisco Martínez Abascal

Guía Facultativa

ENRIQUE INCLAN
MEDICO
Consulta: Horas a convenir
Calle Vitoria, 15-1.º. Burgos
Teléfono: 204073.

CentroAuditivoBurgales
OIR BIEN ES VIVIR MEJOR
Somos especialistas en AUDIFONOS
AUDIOPROTESISTA: M.ª NIEVES ALVAREZ GARCIA
Calle Santander, 6 - 2º izd. 4 - Teléfono 264823

M.C.D 2018

Le Pen, rechazado por todas las fuerzas políticas

París (Efe).—Toda la clase política francesa, incluidos representantes de la extrema-derecha, ha manifestado su indignación ante las palabras pronunciadas por el líder ultraderechista Jean Marie Le Pen que calificó a un ministro centrista del gobierno Rocard de «horno crematorio».

El escándalo suscitado por la «broma» de Le Pen se ha convertido en 24 horas en un rechazo generalizado que, según los observadores, puede costar al presidente del Frente Nacional algo más que una oleada de rechazos.

El líder ultraderechista se ve ya amenazado de perder su inmunidad de parlamentario europeo tras la petición del ministro francés de Justicia, Pierre Arpaillange, que ordenó al fiscal general de Nanterre (afueras de París) iniciar una acción pública por «injurias a ministro» contra el dirigente de la extrema-derecha.

No obstante, la apertura de un proceso judicial no es la única amenaza que se perfila en el futuro del líder ultraderechista. Las palabras utilizadas en su ataque contra el ministro centrista Michel Durafour han sido duramente criticadas por miembros de su propio partido, que se han desolidarizado de su presidente.

Así, Yann Piat, única representante del Frente Nacional en la asamblea nacional desde las elecciones legislativas del pasado mes de abril, afirmó su desacuerdo con Jean Marie Le Pen.

Grecia y Turquía reanudan hoy el diálogo conciliador

Atenas (Efe, Juan Fernández Elorriaga).—Hoy, lunes, se reanuda simultáneamente, en Ankara y Atenas, el diálogo entre ministros de Grecia y Turquía, dos países de la OTAN que hace 18 meses estuvieron al borde de la guerra por el subsuelo del mar Egeo.

El portavoz del gobierno griego, Sotiris Kostopulos, excluye que Grecia vaya a aceptar someter al Tribunal Internacional de Justicia de La Haya un crompromiso greco-turco de reparto de la plataforma continental del mar Egeo.

Insiste Grecia en que sus casi tres mil islas del Egeo, contra sólo dos turcas (Imbros y Tenedos) generan, según las leyes internacionales, derechos helenos al 97 por ciento del subsuelo submarino egeo.

A la inversa que el pasado 27 de mayo, esta vez le corresponde a Atenas el menos importante comité económico y a Ankara el político, presidido por los ministros griego y turco de exteriores, Carolos Papulias y Mesud Yilmaz respectivamente.

El verdadero relanzamiento de la confianza greco-turca, coinciden en Ankara y Atenas los observadores, podría llegar con la aplazada visita del primer ministro griego, Andreas Papandreu a Ankara, que tendría que devolverle a su colega turco, Turgut Ozal, su estancia en Atenas del 13 de junio.

Turgut Ozal —derecha— saluda a Andreas Papandreu en la visita que realizó a Atenas. Foto archivo.

Los comunicados que siguieron a aquella visita desilusionaron a quienes esperaban un milagro, tras el éxito diplomático que supuso el encuentro de enero entre Papandreu y Ozal en Davos (Suiza).

Todo quedó en junio a la espera de resultados en el proceso de reunificación del Estado independiente de Chipre, ocupado desde 1974 por las fuerzas armadas turcas en un 38 por ciento de su territorio.

Arreglo de Chipre

Aunque reconociendo que no es una cuestión estrictamente bilateral greco-turca, Papandreu ha tenido que supeditar el avance del diálogo sobre la plataforma continental del mar Egeo a un arreglo de la cuestión de Chipre, la isla mediterránea que no pudo ser griega tras su liberación de Gran Bretaña en 1960.

El Estado secesionista de la minoría turca de Chipre, beneficiario de la ocupación, y el gobierno legal grecochipriota, único reconocido por la ONU, tratan de sacar adelante algún tipo de reunificación federal.

Papandreu, a la espera de una intervención quirúrgica en la aorta, se enfrentará el año que viene con unas elecciones generales, con la esperanza de voto muy decantada, según las encuestas, tras ocho años de gobierno socialista y no podría afrontar críticas de la oposición por supuesto abandono de Chipre.

El diálogo greco-turco arroja, desde Davos, el resultado de un aumento simbólico de confianza en el plano militar, habiendo renunciado los turcos a desencadenar maniobras en el Egeo durante las fiestas patrióticas y religiosas cristianas, y los griegos durante el Ramadán musulmán.

Prosiguen las ya rutinarias acusaciones griegas contra Turquía por supuesta violación del espacio aéreo de las islas griegas, al no reconocer Ankara todo el que Atenas se atribuye.

Informaciones contradictorias sobre la salud de Deng Xiaoping

Pekín (UPI). — Una fuente cercana a la familia de Den Xiaoping, reveló ayer que el máximo dirigente chino sufre de una dolencia prostática y que su estado de salud va declinando.

La fuente, que solicitó permanecer en el anonimato, indicó que el veterano revolucionario, quien cumplió el mes pasado 84 años de edad, se muestra cada vez más renuente a salir de su hogar y que solamente lo hace para recibir a los jefes de Estado visitantes o asistir a importantes actos oficiales.

Añadió que Deng requiere de ayudas artificiales para orinar. Sin embargo, una portavoz del Ministerio de Asuntos Exteriores, afirmó que "Deng Xiaoping goza de buena salud", negándose a comentar sobre la presunta dolencia prostática.

El líder chino atribuye su longevidad a que cada mañana toma una ducha fría, explicando que así logra contrarrestar los efectos de su afición al fuerte licor chino y al tabaco. Deng dio la impresión de encontrarse en perfecto estado la semana pasada, cuando recibió al primer ministro japonés, Noboru Takeshita, al regresar de sus vacaciones veraniegas.

Eliasson desecha «una pausa» en la negociación irano-iraquí

Ginebra (Efe, José Bujanda). — Las conversaciones de paz entre Irán e Irak, que están bloqueadas en el primer punto de la resolución 598 del Consejo de Seguridad de la ONU, proseguían ayer con negociaciones sobre "diferentes fórmulas de compromiso" propuestas por Jan Eliasson, representante del secretario general de la ONU, Javier Pérez de Cuéllar.

Eliasson espera que las nuevas propuestas permitan convocar una nueva sesión negociadora conjunta y reanudar el diálogo directo entre Irán e Irak, que fue interrumpido hace 12 días tras sólo dos jornadas de debates directos.

Las propuestas elaboradas por el equipo de asesores de Eliasson tratan sobre una fórmula de compromiso que permita la retirada de las tropas iraquíes a las fronteras de antes de la guerra, a cambio de que Irán permita la libre navegación de los barcos iraquíes en el Golfo Pérsico y el Estrecho de Ormuz.

El representante personal de Pérez de Cuéllar dijo ayer en su primera rueda de Prensa tras su designación que las negociaciones se desarrollan en una "atmósfera constructiva" y no ha llegado aún la fase de pedir una "pausa" y reanudarlas más tarde en otro lugar.

"No tenemos constancia de que la situación se deteriore en la frontera irano-iraquí, según los informes remitidos por los 350 miembros de las fuerzas de pacificación de la ONU desplegados en el frente", afirmó Eliasson.

Durante la pasada semana ambos países se acusaron de más de 70 violaciones del alto el fuego y se produjeron declaraciones por parte de ambos Gobiernos de que la guerra no ha terminado.

"Las dificultades son de substancia, no de forma. El equipo de especialistas de la ONU trabaja en resolver detalles después de las entrevistas del fin de semana y estamos estudiando cuando convocar la próxima reunión conjunta", añadió Eliasson.

Falta de comprensión

El representante personal de Pérez de Cuéllar, se ha entrevistado desde su nombramiento en dos ocasiones, por separado, con los jefes de las delegaciones de ambos países, los cancilleres de Irán, Ali Akbar Velayati, y de Irak, Tarek Aziz.

Ali Akbav Velayati, ministro iraní de exteriores. Al-Efe.

Tras su última reunión el pasado sábado, Irak acusó a Irán de no comprender los términos del alto el fuego en el mar y de negarse a discutir sobre el control y limpieza del estuario de Chat el Arab, cuya soberanía se disputan ambos países y que fue el origen de la guerra, en 1980.

"La actual fase de las negociaciones se caracteriza por la necesidad de construir confianza, la guerra ha durado mucho y hasta ahora sólo estamos en un período de alto el fuego, pero vamos en la dirección correcta", precisó Eliasson.

El diálogo directo entre Irán e Irak para transformar el actual alto el fuego en un acuerdo de paz duradero está interrumpido desde hace doce días y las negociaciones bloqueadas en el primer punto de la resolución 598 del Consejo de Seguridad de la ONU, que trata sobre los términos del cese de hostilidades.

La anunciada participación del canciller iraní en la reunión de los países no alineados en Nicosia, Chipre, a partir de hoy, lunes, había producido temores sobre la suspensión de las conversaciones irano-iraquíes, que continuarán en Ginebra bajo la mediación de Eliasson.

Tanto el canciller iraní como el ministro de Asuntos Exteriores de Irak, Tarek Aziz, han manifestado en repetidas ocasiones que no desean abandonar Ginebra

(Mientras el Gobierno francés ha decidido reducir su presencia en el Golfo Pérsico, ordenando la retirada del portaaviones «Clemenceau» y de sus dos barcos escolta).

La OLP, dispuesta a negociar directamente con Israel

Jerusalén (Efe).—Jaled Al-Hassan, considerado el ideólogo de la Organización para la Liberación de Palestina (OLP), confirmó ayer a un diario de Tel Aviv la disposición a "negociaciones directas" con Israel si reconociera los derechos nacionales del pueblo palestino.

Las declaraciones de Al-Hassan, presidente del equipo político en la comision que estudia actualmente la proclamación de un gobierno palestino en el exilio, fueron recogidas ayer con amplitud por todos los medios de comunicación israelíes.

Al-Hassan ratificó telefónicamente al analista de asuntos árabes del vespertino independiente "Iediot Ajronot" lo afirmado este último viernes, en Ginebra, en una Conferencia de Organizaciones No Gubernamentales, patrocinada por la ONU.

A la conferencia asistieron 30 militantes de la izquierda israelí, entre ellos el diputado árabe Mohamed Miary, de la "Lista Progresos por la Paz", y de las organizaciones judías "Basta con la Ocupación" (de los territorios de Cisjordania y Gaza), y de "Hay Un Límite" (Iesh Gvul).

Los israelíes que asistieron a la conferencia en Ginebra pueden ser sometidos ahora a juicio por violar la ley que prohibe a los ciudadanos del país todo contacto con emisarios de la OLP.

M.C.D 2018

La oposición chilena salió a la calle

Santiago de Chile (UPI, por Tom Harvey).—Millares de personas colmaron ayer las calles del centro de Santiago, en la primera demostración de fuerza llevada a cabo por la oposición desde que la Junta Militar gobernante designara al general Pinochet como candidato para el plebiscito del 5 de octubre.

Patricio Aylwin, líder del bloque de los 16 partidos de la oposición. Reuter-Efe

Una votación favorable al "sí", permitiría a Pinochet continuar ocupando la primera magistratura durante otros ocho años. De triunfar el "no", se convocaría a elecciones abiertas dentro de un año aproximadamente. El pasado 27 de agosto, el Gobierno levantó el estado de emergencia que, entre otras cosas, facultaba a los militares a negar autorización para la realización de manifestaciones.

Los organizadores de la manifestación del domingo informaron que habían formado escuadras especiales encargadas de evitar cualquier acto de violencia que pudiera beneficiar a Pinochet, quien ha dicho reiteradamente que el voto por el "sí" es una garantía de orden, mientras que el "no" conduciría al caos.

No obstante, Genaro Arriagada, secretario ejecutivo de la coalición opositora, opina que Pinochet no renunciará: "Si gana, podría hacerlo", dijo, "pero si pierde... nunca". Arriagada recuerda que, según la constitución de 1980, el jefe de las Fuerzas Armadas seguiría reteniendo el poder aunque saliera derrotado en el plebiscito, a través del Consejo de Seguridad Nacional, dominado por los militares, que podrá vetar cualquier decisión parlamentaria o presidencial.

El jefe del Estado chileno, general Augusto Pinochet, actual candidato de las Fuerzas Armadas para el plebiscito presidencial del 5 de octubre, se comprometió a respetar el triunfo del no, es decir, el rechazo a su candidatura.

Sin embargo, el gobernante, en una entrevista publicada ayer por el diario conservador "El Mercurio", expresó que tenía plena confianza en el triunfo del sí, es decir, que será reelegido por otro período de ocho años que se inicia en marzo de 1989.

Pinochet aclaró que él no se presentó como candidato único sino que fue propuesto por los comandantes en Jefe de la Armada y la Fuerza Aérea y el general director de Carabineros, y que entonces él aceptó la candidatura.

Luchar por la democracia

Respecto a las acusaciones de que ahora se muestra como un demócrata al país, el jefe del Estado recordó que vivió tres décadas como oficial de Ejército bajo regímenes democráticos. Enfatizó que "yo soy un demócrata y tengo el mayor interés de que mi país logre la democracia que hemos definido. Creo en ella y voy a luchar por ella".

Consultado sobre el dilema planteado por la oposición, de que en el plebiscito se juega la democracia o la dictadura, Pinochet lo calificó de "un infundio que busca distorsionar" y se preguntó "¿dónde está la dictadura? ¿van a seguir desconociendo el avance hacia la democracia?".

Pinochet señaló que entre sus partidarios "caben desde socialistas no marxistas, moderados, hasta los sectores de derecha, incluídos el centro y los independientes".

Comentando las propuestas del "no" de los opositores, que en caso de la derrota del candidato oficial piden negociar con las Fuerzas Armadas, Pinochet dijo que tal "negociación no está contemplada" en la Constitución y que lo previsto "es una elección competitiva un año después (1990)".

A juicio del jefe del Estado, en la oposición "se aprecia más la voluntad de destruir lo existente que el propósito de avanzar o construir en democracia".

Los opositores han dicho que si triunfa el no, debe reformarse la Constitución para hacerla más democrática, y debe reducirse el plazo de un año previsto para convocar a elecciones presidenciales abiertas y competitivas.

En relación al programa de su eventual Gobierno, Pinochet dijo que "en lo político, es un compromiso con las instituciones democráticas... En el fondo, entrar de lleno al régimen democrático, a la plena libertad política, colegislar con el Congreso, en fin, a todo lo que configura una realidad muy distinta a la actual".

Respecto a las críticas de que la Constitución establece una "dictadura presidencial sujeta a tutela militar", Pinochet dijo que eso "es otra monserga en que se han empeñado los opositores para desvirtuar la institucionalidad democrática".

Consultado sobre cuando renunciará al cargo de comandante en jefe del Ejército, que ostenta desde agosto de 1973, el gobernante respondió: "Creo que más adelante, más temprano que tarde, deberé nombrar un nuevo comandante en jefe del Ejército".

Shamir y Peres, enfrentados por las medidas contra los palestinos

Jerusalén (Efe).—Bajo presiones de la derecha ultranacionalista, el primer ministro Isaac Shamir se dispone a respaldar, en el gabinete de "unión nacional", el empleo de armas de fuego contra los palestinos que arrojan piedras.

Al ser demolidas las viviendas de los que suelen lanzar "cócteles molotov" contra las tropas de ocupación y los civiles de los asentamientos judíos o a los autobuses, las piedras se han convertido en el principal arma de la resistencia palestina.

Shamir alegará que se deben modificar las disposiciones del Ejército y de la Policía en lo que concierne al uso de armas de fuego contra los palestinos asentados en los territorios ocupados, dijeron allegados del Primer Ministro.

Según las normas vigentes, los soldados pueden abrir fuego sólo si son atacados con bombas incendiarias, y los civiles únicamente "en caso de que estuviera en peligro su vida".

"El líder laborista Simon Peres, a cargo de Asuntos Exteriores, impugnará todo cambio", informan ayer los diarios del país. El debate en el consejo de gobierno está previsto para después del informe que presentarán los ministros Isaac Rabin, de Defensa, y Jaime Bar Lev, de Policía, ambos del bloque laborista.

Las presiones de los sectores ultranacionalistas coinciden con una ofensiva diplomática de dirigentes de la Organización de Liberación Palestina (OLP) para la posible proclamación de un "gobierno en el exilio", dispuesto a negociar con Israel.

El diario "Jerusalem Post" informó ayer que Shamir indicó esta semana a colonos judíos en el distrito cisjordano de Hebron que las piedras de los palestinos pueden ser "tan letales" como sus improvisados "cócteles molotov".

Yuval Neeman, el físico nuclear que preside el partido derechista de oposición Hatjia, envió ayer un telegrama al Consejo de ministros exigiendo más dureza con los palestinos.

Empleo de piedras

"Hay que entender de una vez que estamos en medio de una guerra", afirma, y añade que "los civiles palestinos son de hecho enemigos activos", informó la emisora estatal. Las 40 familias del asentamiento Einav decidieron ayer cerrarlo, y realizar un paro frente al despacho del Gobierno para protestar por las pedradas de que fueron víctimas dos de sus habitantes, en la ruta de Natania a Nablus.

En las últimas 48 horas del descanso musulmán y el judío, resultaron heridos 10 palestinos en distintas localidades de Cisjordania y Gaza ocupadas, según fuentes árabes.

De cinco de ellos, en Nablus, Abu Dis y Azun, al norte de Jerusalén, las autoridades militares de Israel dijeron "no tenemos noticias".

En el campo de refugiados de Jebalya, el mayor de la franja de Gaza, murió el sábado un palestino de 45 años, aparentemente a manos de una mujer, durante una batalla campal entre familias, según fuentes israelíes y árabes. Otros 22 resultaron heridos, dos de ellos por disparos efectuados por soldados al reprimirles.

El ministro de Defensa, Isaac Rabin, informó esta semana en el Parlamento de Jerusalén que en un 60 por ciento de sus acciones, la resistencia palestina está empleando piedras. Rabin reveló que los efectivos militares están empleando ahora balas de plástico.

Por otro lado, el presidente egipcio Hosni Mubarak y el rey Hussein de Jordania reiteraron ayer su apoyo a la OLP, declarando que el grupo es ahora el único responsable de la causa palestina. Al finalizar una reunión de tres días, llevada a cabo en la ciudad de Alejandría, ambos dirigentes se comprometieron a continuar sus gestiones para lograr una solución al problema palestino.

INSTITUTO POLITECNICO
P. ARAMBURU
BURGOS

CENTRO COLABORADOR DEL INEM

Este Instituto Politécnico impartirá, subvencionados por el INEM, los siguientes Cursos:

ELECTRONICA ANALOGICA
EBANISTERIA

Los alumnos en situación de paro podrán percibir las becas o ayudas económicas estipuladas por el INEM.

Los cursos se impartirán en Barrio Gimeno, 24. Información e inscripción, hasta el día 12 de Septiembre, en: Centro de Formación del INEM, Prolongación RR. Católicos, s/n.

EXCMO. AYUNTAMIENTO DE BURGOS
SERVICIO MUNICIPALIZADO DE MERCADOS, FERIAS, EXPOSICIONES Y CONCURSOS

SAMOA - 88
Mercado Regional de Ganados

EXPOSICION DE MAQUINARIA, PRODUCTOS AGRARIOS Y GANADO SELECTO

9, 10 y 11 de septiembre

ABIERTO de 11 a 20h.

DIA 9, Viernes
Inauguración oficial
Concursó-Exposición de ganado

DIA 10, Sabado
Mesa Redonda

DIA 11, Domingo
Concurso caballar
Clausura de SAMOA-88

LA FERIA AGRARIA DE Castilla y León

M.C.D 2018

Emotivo recibimiento en su pueblo natal al Cardenal Martínez Somalo

Logroño, (Efe).— El nuevo Cardenal español, Eduardo Martínez Somalo, fue recibido a últimas horas de ayer tarde, de manera multitudinaria y emotiva, en su pueblo natal, la villa riojana de Baños de Río Tobía, a unos 40 kilómetros de Logroño.

Procedente de Madrid, a cuyo aeropuerto de Barajas llegó desde Roma a mediodía de ayer, fue recibido, en los lindes del municipio, por las autoridades locales y, en representación del Gobierno regional, por el consejero de Hacienda, Javier Bonet.

Le acompañaban desde Madrid el nuncio de Su Santidad, Mario Tagliaferri, y el obispo de la diócesis riojana, Francisco Alvarez, junto a sus familiares.

En medio de cohetes y volteo general de las campanas, recorrió a pie las calles del pueblo, engalanadas con banderas españolas y riojanas y en medio de una multitud enfervorizada, que le llevó en volandas hasta la parroquia de San Pelayo Mártir.

Tras tomar agua en la misma pila bautismal donde fue bautizado, se celebró en un templo incapaz de contener a todo el vecindario, una paraliturgia, con numerosos sacerdotes, y en la que el párroco le expresó el homenaje de admiración y gratitud del pueblo entero.

Representantes de las asociaciones de la Tercera Edad, Padres de Familia, Padres de Alumnos, niños y jóvenes le dirigieron unas palabras y le hicieron ofrendas de ramos de flores.

El Cardenal, visiblemente emocionado desde su llegada, destacó en sus palabras que toda su trayectoria al servicio de la Iglesia y del Papa la ha ido recibiendo de Dios, dentro de los caminos que pone a cada uno.

Añadió que para él la fecha fundamental es la de su sacerdocio, «lo demás son añadiduras de Dios y de la Iglesia», subrayó, por lo que pidió a todos los vecinos que siguiesen considerándole como siempre, «un hijo de Baños como vosotros, un hijo de la Iglesia para servirla y amarla», por lo que, insistió, «mis títulos no cuentan nada, sino sólo esas esencias sacerdotales».

Más de una hora duró el besamanos.

El desbordamiento de centenares de ríos provocado por las lluvias monzónicas ha causado la muerte de 882 personas y dejado sin hogar a 21 millones de habitantes de Bangladesh.-Telefoto Reuter-Efe.

Bangladesh: 882 muertos y 21 millones de personas sin hogar, por el desbordamiento de centenares de ríos

Nueva Delhi, (Efe).— Las lluvias monzónicas que han provocado el desbordamiento de centenares de ríos en Bangladesh ya han causado la muerte de 882 personas y afectado a 21 millones más, indicaron ayer fuentes oficiales en Dacca, capital de ese país, según se supo aquí.

Mahburur Rahman, ministro de Información de Bangladesh, señaló que al menos 21 millones de los 105 millones de habitantes del país han quedado sin hogar, y muchos de ellos están carentes de alimentos

Las inundaciones son tan grandes que viajeros llegados a Nueva Delhi procedentes de Dacca afirmaron que desde el aire es prácticamente imposible distinguir tierra firme en todo el sur y centro de Bangladesh, mientras de vez en cuando se divisa algún tejado de los edificios más altos de las numerosas aldeas sumergidas por las aguas.

El Gobierno ha pedido a organismos humanitarios internacionales el urgente envío de tres millones de toneladas de cereales para atender a los damnificados de un país que se encuentra entre los diez más pobres del mundo.

Más de 2.000 de los 6.000 kilómetros de carreteras pavimentadas del país, por donde deberían ir los auxilios, están inundados, anunció un alto funcionario de la Dirección General de Vías de Comunicación, y lo propio le ocurre a la cuarta parte del resto de caminos de Bangladesh.

Más de 130.000 kilómetros cuadrados (el 75 por ciento de la superficie del país) están anegados y se pueden perder al menos dos millones de toneladas de la próxima cosecha de arroz, alimento básico de la población cuyo precio se ha doblado en los últimos días

En Dacca, una aglomeración donde se hacinan seis millones de personas, las lanchas fuera-borda han sustituido a los coches en un fantasmal paisaje urbano donde el agua alcanza considerable altura y ha dividido en tres partes a la ciudad.

Cogida.-*El torero francés Christian Montcouquiol «Nimeño II» sufrió ayer una cogida en la corrida de clausura de la temporada en Bayona (Francia). El diestro fue cogido en su segundo toro. Sufre heridas en un brazo y en la pierna izquierda, según los médicos.-Telefoto Ap-Efe.*

†

EL SEÑOR

Don José Sánchez Pérez

Falleció en el día de ayer, a los 51 años de edad, después de recibir los Santos Sacramentos y la Bendición de Su Santidad.

Q. E. P. D.

Su apenada esposa: María Jesús Ríos; hijos: Yolanda, José-Javier, Pedro-Luis, Víctor-Manuel y Oscar; madre: Basilisa; madre política: Jacinta Díez; hijos políticos: Vicente Gómez y Ana Rosa Rodríguez; nietos; hermanos: Laureano, Jaime, Santos, Vicente, Felipa, Valeriana y Javier; hermanos políticos; tíos, sobrinos, primos y demás familia.

Ruegan oraciones por el eterno descanso de su alma. Las honras fúnebres y funeral se celebrarán hoy, lunes, a las diez y media, en la iglesia parroquial de San Juan Evangelista. Seguidamente la conducción del finado al cementerio de San José.

Vivía: C/ San Bruno, número 1

Capilla ardiente: Capillas de Funeraria «San José»

Burgos, 5 de Septiembre de 1988

†

EL SEÑOR

Don Francisco Ambélez Sagredo

Falleció en el día de ayer, a los 66 años de edad, después de recibir los Santos Sacramentos y la Bendición de su Santidad

Q. E. P. D.

Su apenada madre, doña Felisa Sagredo. Hermanos: Ambrosia, Esteban, Miguel, Amparo, Elena, Juan, Rosalía y Rafael. Hermanos políticos, sobrinos, primos y demás familia

Ruegan una oración por el eterno descanso de su alma. Las honras fúnebres y funeral se celebrarán hoy, lunes, a las 6, en la Iglesia Parroquial de Castil de Peones. Efectuándose acto seguido la conducción del finado al cementerio de dicha localidad.

Vivía: Castíl de Peones

(Funeraria «San José»)

Burgos 5 de Septiembre de 1988

†

EL JOVEN

Carlos Javier Mesonero Vázquez

D.U.E. (Centro de Salud García Lorca)

Falleció en el día de ayer en Valladolid, a los 27 años de edad, habiendo recibido los Santos Sacramentos y la Bendición Apostólica de Su Santidad.

D. E. P.

Su padres: Don Vicente y doña Martina; hermanos: Antonio y Angel Luis; hermanas políticas: María Josefa Hidalgo y María Concepción Valdivieso; sobrinas: María José, Mónica y Susana; prometida: Inmaculada Merino y demás familia.

Ruegan oraciones por el eterno descanso de su alma. Las honras fúnebres y funeral se celebrarán, hoy lunes, día 5, a las doce de la mañana, en la iglesia parroquial de San Ramón Nonato, de Valladolid, seguidamente la conducción del finado al cementerio de esta ciudad.

Domicilio mortuorio: C/ José Luis Arrese, número 2, 2.º A. — Valladolid

†

EL SEÑOR

Don Isaías de la Iglesia Conde

Falleció en el día de ayer, a los 87 años de edad, después de recibir los Santos Sacramentos y la Bendición de Su Santidad.

Q. E. P. D.

Su apenada esposa: doña María González; hija: Trinidad; hijos políticos: Ramiro García, Carmen Santamaría (Vda. de Isaías); nietos: Pedro-María, Miguel-Angel, Carlos y M.ª Anunciación; hermana: Trinidad; hermanos políticos, sobrinos, primos y demás familia.

Ruegan oraciones por el eterno descanso de su alma. Las honras fúnebres y funeral se celebrarán hoy, lunes, a las doce, en la iglesia parroquial de San Cosme y San Damián. Efectuándose acto seguido la conducción del finado al cementerio de San José.

Vivía: C/ General Mola, número 25

Capilla ardiente: Capillas de Funeraria «San José»

Burgos, 5 de Septiembre de 1988

M.C.D 2018

Miguel Bosé: a punto de iniciar su octava gira en Méjico

Roberto Cazorla

Miguel Bosé: La preocupación por el bolero. Todos saben que es muy joven, pero sin embargo es uno de los artistas más famosos de España. No se sabe a ciencia cierta si el hecho de ser el hijo de una primerísima actriz como Lucía Bosé, y de uno de los toreros más míticos, le ha servido para escalar los peldaños más difíciles de la fama.

Con relación a ello, dice rotundamente el joven y temperamental cantante-actor: «Aunque resulta un tópico hablar de este modo, debo decir que si no hubiese demostrado con ahínco que tengo talento, no estaría en el sitio artístico que estoy. He luchado lo indecible y una de las cosas que más he podido demostrar es que soy un profesional como la copa de un pino de grande».

Una gira multitudinaria

Miguel Bosé acaba de lanzar un nuevo disco titulado «X X X», con el que ha batido todos los records de venta en España, Italia y otros países europeos.

—Miguel, sabemos que andas de gira por toda España promocionando tu nuevo disco, pero, ¿cuáles son tus proyectos?

—De entrada, eso, terminar en España una gira que comencé en Vigo. Luego tengo que regresar a Italia donde debo cumplir otros contratos pendientes y, más tarde, iniciar en Méjico una gira que culminará en Toronto (Canadá).

—¿Podrías adelantarnos algunos de los países latinoamericanos que visitarás además de Méjico?

—Sí, de momento tengo programado —además del país azteca—, Puerto Rico, Venezuela, Santo Domingo, Colombia y Panamá.

—¿Irás a Estados Unidos?

—Por supuesto, actuaré una vez más en Los Angeles, Miami, Nueva York y Chicago.

—¿Qué queda del Miguel Bosé que lanzó a casi todo el mundo aquella canción titulada «Bandido»?

—Muchas cosas. Sigo siendo el artista profesional, exigente conmigo mismo perfeccionista, y el que pasa noches sin dormir cuando tiene que cumplir con la responsabilidad que exige la grabación de un «Long-Play».

Miguel Bosé es, quizá, el único cantante español que tiene contrato discográfico con el mismísimo corazón de la WEA americana y no con la delegación en España de una poderosa multinacional. Lo mismo sucede con la banda musical que le acompaña en todas sus giras.

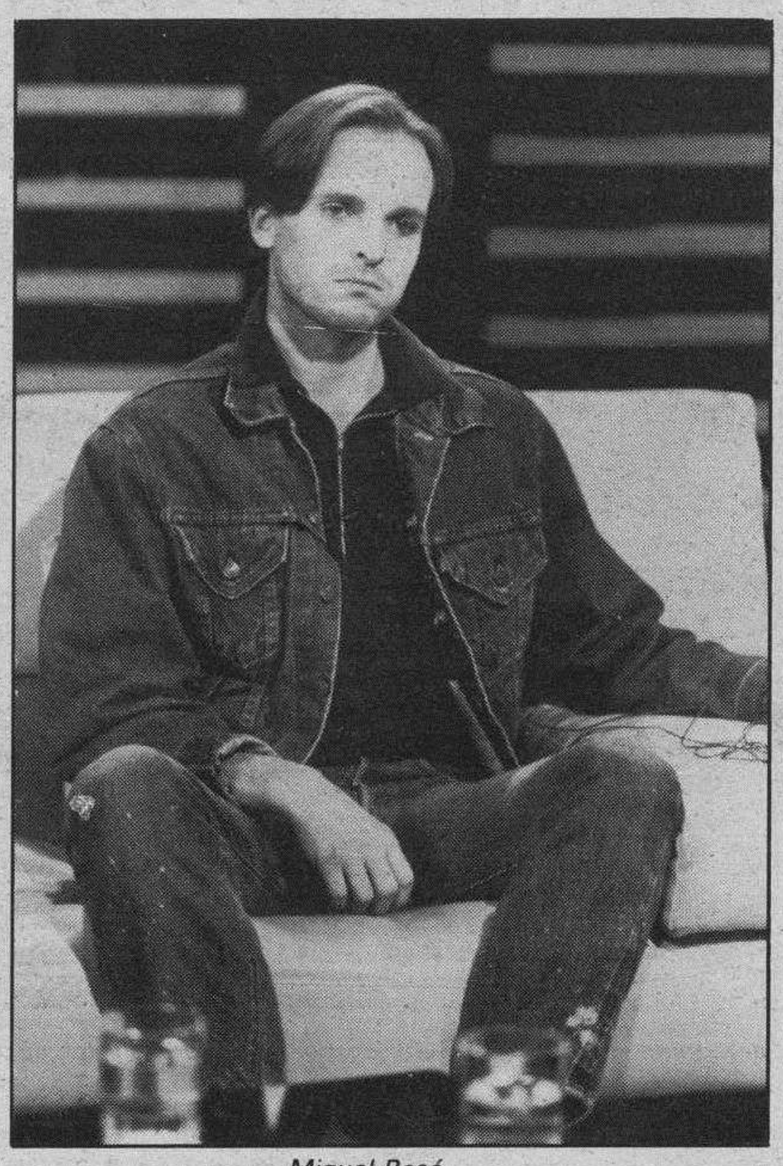

Miguel Bosé

—Miguel, el contar con un privilegio como éste, ¿dice mucho a la hora de firmar un contrato?

—Desde luego que sí.

—Y al factor suerte, ¿verdad?

—También. Y yo me considero un hombre con muchísima suerte. Los músicos que le acompañan son de mucho relieve artístico, como el saxofonista de jazz Arturo Soriano, los teclistas Stefano Melone y Enzo Feliciati, este último colaborador habitual de Miguel Bosé desde 1979; el guitarrista Larry Mitchell, el bajista jamaicano Warren McRae y el batería Alan Childs, considerado como uno de los mejores del mundo, y que hasta hace poco tiempo acompañara al bien llamado «monstruo sagrado», David Bowie. Además lleva como coristas a la actriz Andrea Broston, y a la suiza Adriana Kaegi, la misma que estuviera casada con Kid Creole.

«Quiero demostrar que el bolero sigue siendo el rey»

Miguel Bosé se considera uno de los cantantes más apasionados del bolero cubano. Y siempre que puede lanza a los cuatro vientos su profunda admiración por la temperamental cubana (considerada como la reina del bolero) Olga Guillot. «Olga ha creado una verdadera escuela en cuanto a la forma de interpretar el bolero. Es una artista genial», dice el guapo y elegante Miguel Bosé.

—¿Por qué este interés tuyo por el bolero?

—No es una cosa de ahora, sino de siempre. Desde niño me consideré un gran fan de Antonio Machín, Lorenzo Contreras y, desde luego, la propia Olga Guillot. Y desde que comencé a cantar me propuse grabar algún día un disco solamente con boleros. Por fin ahora lo voy a lograr.

Por supuesto que además de obras compuestas por él mismo, Bosé grabará boleros de firmas cotizadas como los cubanos Frank Domínguez («Tú me acostumbraste») y Luis García, así como los mejicanos Juan Gabriel, Armando Manzanero y Lolita de la Colina.

—Tenemos pensado grabar ese disco con todo el sabor de los años cincuenta, como en la época de Pérez Prado. Con toda la influencia afrocubana necesaria. Yo he amado y respetado este tipo de música desde que era un adolescente, pero estoy casi convencido de que la mayoría de mi generación no la conoce.

—¿Cómo marcha ese proyecto?

—Viento en popa. Será producido por Nick Karn, el que fuera bajista de «Japan», y «Dali,s Car».

Este nuevo disco de Miguel Bosé será grabado totalmente en español y, como afirman él mismo, se venderá en el amplio mercado anglosajón, donde desde hace algunos años ya es toda una primerísima figura.

—¿Por qué Miguel Bosé no hace más cine?

—Resulta difícil poder conjugar tanto trabajo. Pero el próximo año me voy a dedicar solamente al cine y a grabar. Voy a descansar en cuanto a actuaciones personales.

Nadie sería capaz de negar ni por un instante que Bosé es el cantante español que cuenta con más clubs de fans en el mundo latinoamericano, así como en España e Italia.

El nieto mayor de Roosevelt, ceramista en Mallorca

Mauricio J. Fernández

Se llama Curtis Roosevelt y es el nieto mayor del que fuera presidente de los Estados Unidos, Franclyn Delano Roosevelt. Ha elegido España, concretamente Palma de Mallorca, como lugar de refugio para olvidarse de sus años de trabajo en la UNESCO y en la ONU, como funcionario de asuntos culturales.

No quiso seguir la carrera de su abuelo, aunque se declara, un demócrata convencido, pero admiró al viejo presidente que vivió dos de las situaciones más duras de Estados Unidos: La Depresión de 1929, y la Segunda Guerra Mundial.

Recuerdos de la Casa Blanca

Curtis Roosevelt es el mayor de los veinticinco nietos del que fuera presidente de los Estados Unidos.

«Mi madre era la única hija que tuvo mi abuelo de entre cinco hermanos. Mis tíos, tres se dedicaron a la política y otro al comercio, pero ninguno consiguió alcanzar la notoriedad de mi abuelo. En Estados Unidos es muy difícil que los hijos sigan los pasos políticos de sus padres».

«Tenía un gran sentido del humor»

—¿Recuerda sus años en la Casa Blanca?

—Sí, fueron los primeros años de la infancia. Concretamente estuvimos viviendo en la Casa Blanca desde los tres a los trece años. Fue una etapa muy bella.

—¿Cómo era su abuelo?

—Un abuelo en el amplio sentido de la palabra. Solíamos jugar mucho con él hasta que estalló la Segunda Guerra Mundial. Cambió de forma radical y fue cuando comenzó a perder la vida.

—¿Qué rasgo resaltaría de Delano Franclyn Roosevelt?

—Era un auténtico político. No le gustaba tanto mandar como sí lo que representa el juego político en toda su magnitud. También tenía una gran facilidad de tratar temas serios de forma desenfadada. Tenía un sentido del humor muy fuerte.

«Era un gran entusiasta de temas navales»

Una pipa de madera y un trozo de obús hecho cenicero, son los únicos recuerdos que conserva el nieto del que fuera presidente de los Estados Unidos.

«Compartía con mi abuelo una gran afición por los temas navales y las maquetas de barcos. Todo lo relacionado con los temas marítimos le encantaba. Este cenicero es un obús transformado que le regalaron en un portaaviones el día de su cumpleaños».

Ilustre ceramista

Curtis Roosevelt ha encontrado en la localidad mallorquina de Deia el lugar idóneo para practicar su hobby favorito, la cerámica.

«Es una afición que conservo desde hace muchos años y estaba deseando practicarla con cierta asiduidad. En este maravilloso paisaje hago floreros, ceniceros, jarras, vasos, platos, para regalar a los amigos. Me falta un pequeño permiso de Industria, para poner en marcha un horno que he traído de los Estados Unidos».

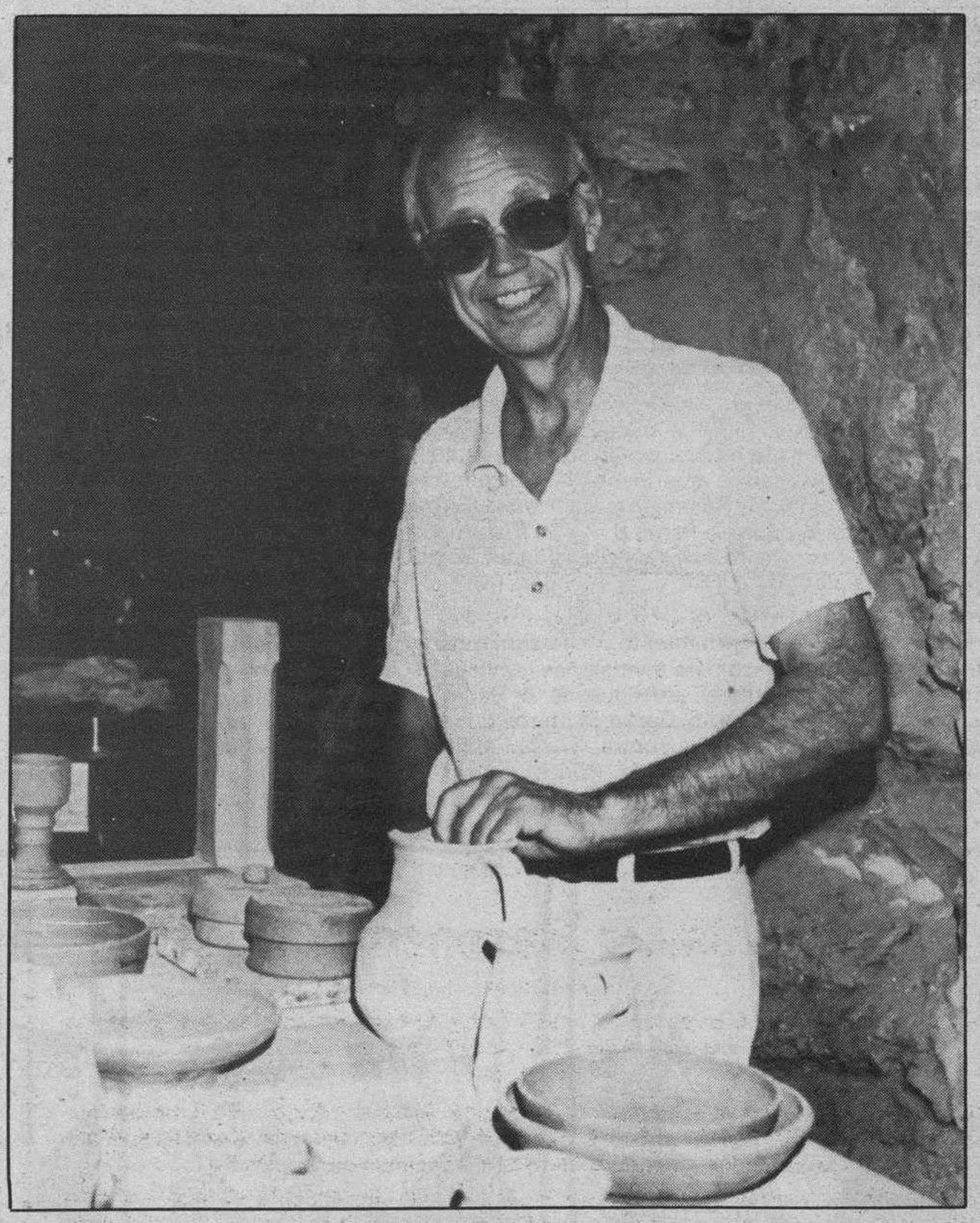

Curtis Roosevelt

M.C.D 2018

El monasterio de Guadalupe, cuna de la hispanidad, celebra el sexto centenario de su creación

Antonio Armiño

El monasterio de Guadalupe, prodigio de piedra y arte en medio de las tierras extremeñas, celebra el sexto centenario, precisamente cuando, después de tan larga historia, está a punto de ser declarado Patrimonio de la Humanidad.

La petición de que Guadalupe sea Patrimonio de la Humanidad ha sido planteada formalmente por el Ministerio de Cultura ante la UNESCO. El protagonismo indudable de Guadalupe en la gesta americana y la cercanía del centenario del Descubrimiento convierten en especialmente oportunos estos acontecimientos.

Un monasterio de reyes

La imagen de la Virgen de Guadalupe, una pequeña talla morena, fue hallada en el siglo XIII por un vaquero a orillas del río Guadalupe, en las estribaciones de la sierra de Villuercas (Cáceres).

Alfonso XI mandó iniciar la construcción del monasterio, que fue erigido en 1389 por Juan I de Castilla mediante una provisión real firmada en Sotos Albos (Avila). Desde entonces, Guadalupe fue visitado por importantes personajes, como la mayoría de los Reyes de España y de Portugal. Los Reyes Católicos estuvieron 20 veces, y la reina quiso que se guardara allí su testamento original.

Guadalupe, centro de la hispanidad

Guadalupe está entrañablemente unido a la epopeya del descubrimiento de América. Descubridores y conquistadores, y todos los que se dirigían al nuevo Continente, tomaron la costumbre de acudir antes a los pies de la Virgen de Guadalupe, y lo mismo a la vuelta de tan lejanas tierras.

El monasterio, levantado en estilo gótico-mudéjar, guarda multitud de obras de arte, procedentes de las ofrendas que durante siglos se han hecho a la Virgen. Destaca, en la sacristía, una colección de cuadros de Zurbarán que puede considerarse la más importante del mundo.

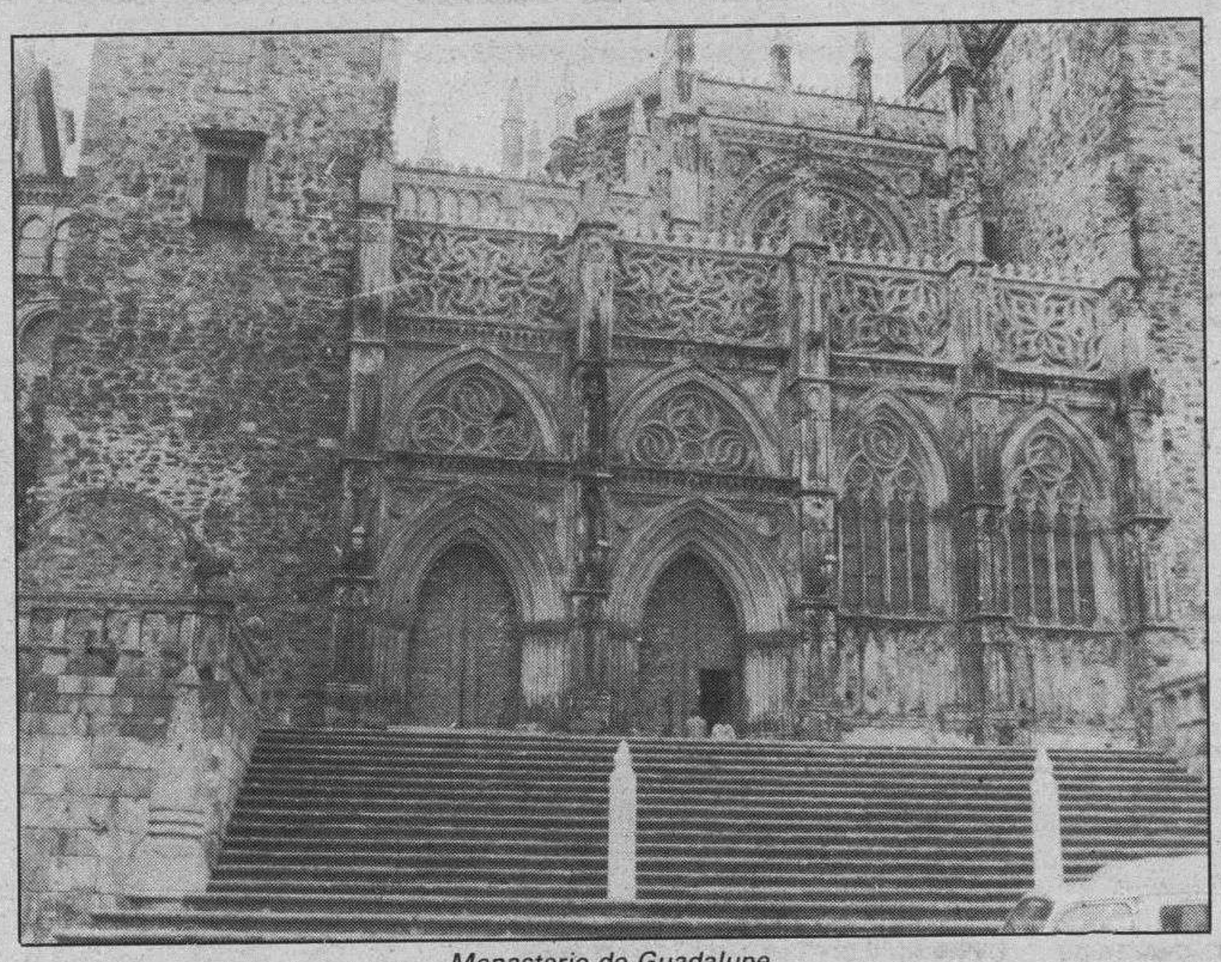

Monasterio de Guadalupe.

De los Jerónimos a los Franciscanos

Juan I anunció en la provisión real de erección del monasterio que vendría la orden de los Jerónimos, con 30 monjes. El 22 de octubre de 1389, la orden de los Jerónimos —vinculada también a Yuste— entraba en Extremadura. Guadalupe se convirtió en un gran complejo de hospitales, hospederías, casas de acogida a peregrinos, molinos, talleres de ingeniería, escuelas de medicina, canto y teología.

En 1835, la desamortización afectó gravemente a Guadalupe. En el año 1908, los franciscanos comenzaron la restauración, en 1928 fue coronada la imagen, y en 1958 el templo fue eregido en basílica.

Un lugar de peregrinación

Guadalupe sigue siendo hoy lugar de peregrinación. La imagen de la Virgen, a la que en 1340 se atribuyó la victoria en la batalla de Salado, ha conservado e incrementado la veneración de los habitantes de la región y de otros muchos lugares.

Hasta las estribaciones de la sierra de Villuercas llegan cada día más visitantes. En 1982, durante su visita a nuestro país, el Papa Juan Pablo II rezó a los pies de la Virgen de Guadalupe. El Colegio de Infantes o de Gramática, del siglo XVI, ha sido habilitado como parador de turismo, y en el Hospital de San Juan Bautista, del siglo XV, se han instalado cocinas, garaje y demás servicios. En el mismo monasterio existe una hospedería.

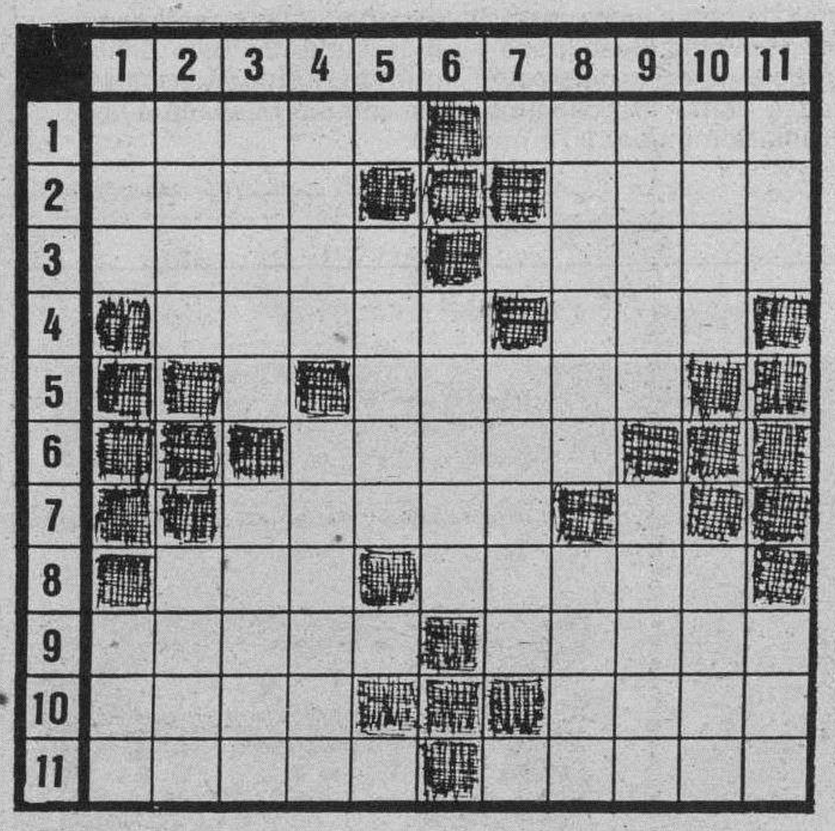

HORIZONTALES. — 1: Vacilar. Arbusto rosáceo de adorno. 2: Algas marinas. Parte ancha del remo. 3: Substancia espesa que sobrenada en algunos licores (pl.). Unidad monetaria de algunos países americanos. 4: Halcones emplumando. Pronominal. 5: Nacimiento navideño. 6: Caminar sin rumbo determinado. 7: Fértil. 8: Perro. Encarnado muy vivo (pl.). 9. Corten las ramas supérfluas de un árbol. Jugo que nutre las plantas. 10: Río de Santander. Terreno llano, bajo y fértil. 11: Desabridos. Relativo a la mejilla.

VERTICALES. — 1: Tratamiento. Valle santanderino. 2: Fruto de la vid (pl.). Plaza para diversiones públicas. 3: Antecedentes. Aires populares portugueses. 4: Poner al fuego. Ponzoña. 5: Manosear. 6: Cortar la hierba o la mies. 7: Nudos de cintas. 8: Poner en contra. Isla del archipiélago de la Sonda. 9: Habitación grande. Principante. 10: Flancos de un ejército. Continúe. 11: Fogón. Río de Suiza.

Solución al anterior:

HORIZONTALES. — 1: Bozal. Varas. 2: Cross. Timo. 3: Yates. Cazón. 4: Reses. Nor. 5: Divos. 6: Lamer. 7: Talud. 8: Cam. Nabab. 9: Solio. Simas. 10: Alón. Naja. 11: Ranas. Sarao.

VERTICALES. — 1: Bey. Sar. 2: Orar. Cola. 3: Zotes. Talón. 4: Ases. 4: Lámina. 5: Sedal. 6: Simún. 7: Vedas. 8: Atanor. Bina. 9: Rizos. Samar. 10: Amor. Bajá. 11: San. Sao.

Hechos y figuras

Malasia: Barbero consigue «record» de apadrinamientos»

Manila (Efe).—El joven barbero malayo de 34 años de edad, Ting Ming Siong, nunca pudo sospechar que la invitación que recibió hace 14 años para ser padrino de una boda, fuese el punto de despegue para llegar a inscribirse años más tarde en el libro Guinness de los "records".

Este "experimentado" padrino ha apadrinado a más de 400 parejas desde entonces y su "record" constará con todos los honores en la edición del Guinness de 1990.

Fotografías tomadas durante las ceremonias y diversos documentos avalan la petición del barbero malasio, pero si esto fuera poco también lo acredita el ministro de Infraestructura del Estado de Sarawak.

JEROGLIFICO

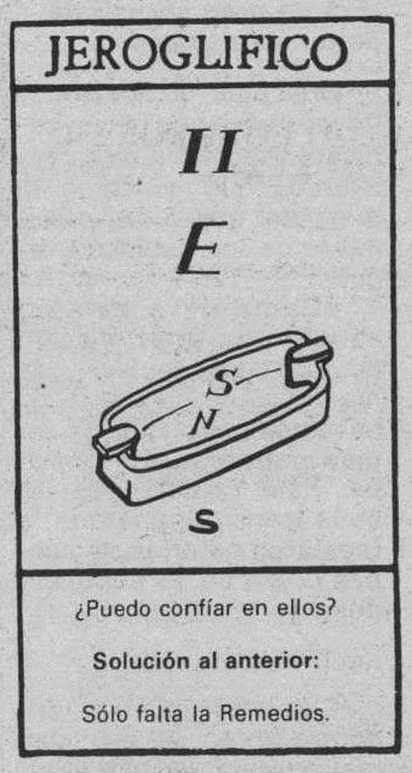

¿Puedo confiar en ellos?

Solución al anterior:

Sólo falta la Remedios.

Dibujos con siete errores

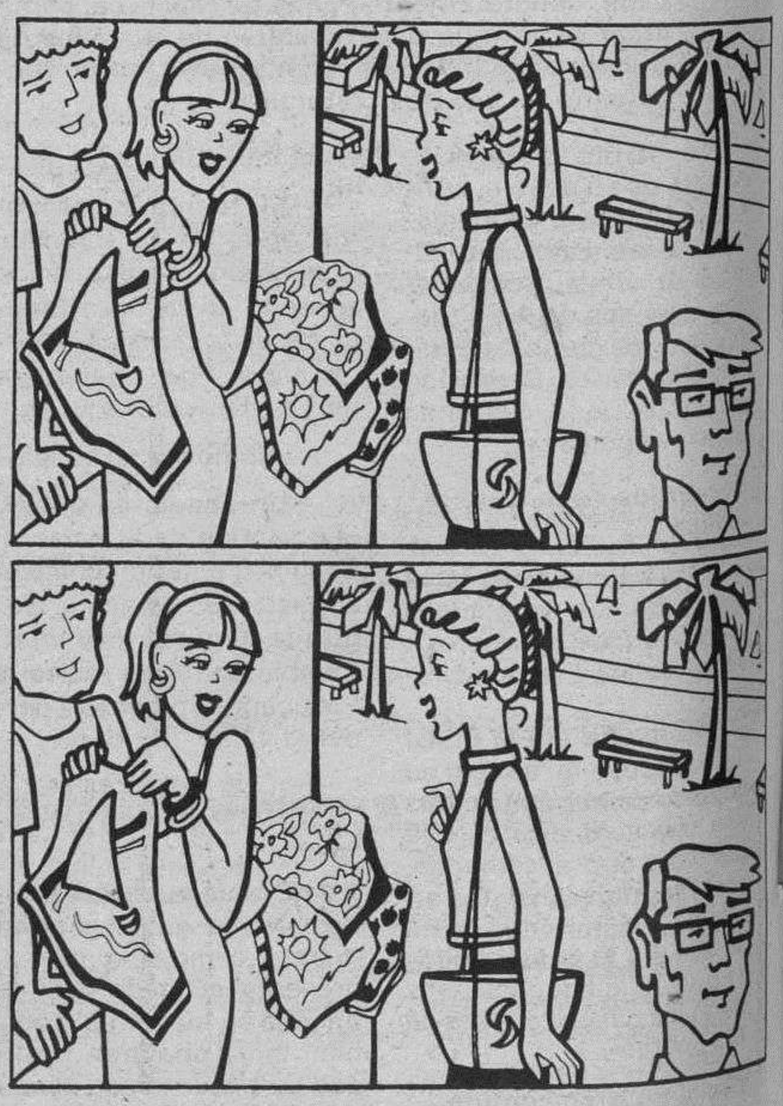

Solución al anterior:

1: Dibujo de la sábana. 2: Cajón. 3: Arraga de la almohada. 4: Brazo del niño de la linterna. 5: Ojo del fantasma. 6: Dedo del niño del cuento. 7: Línea de la lamparilla.

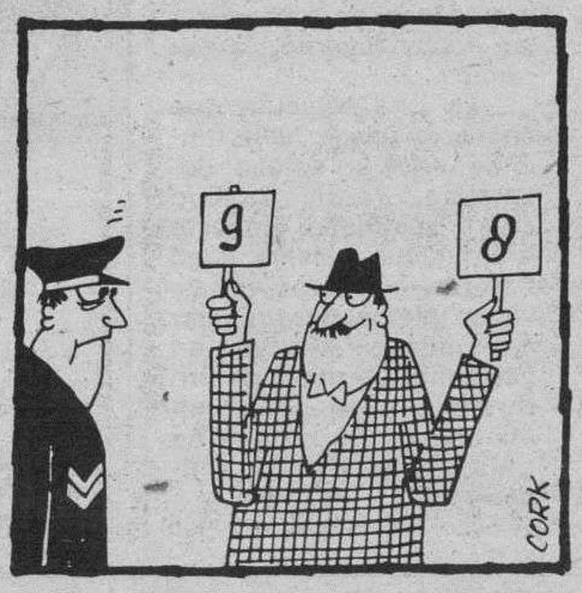

M.C.D 2018

Estos anuncios se reciben en nuestra Administración, San Pedro de Cardeña, 34 y en todas las Agencias de Publicidad.

NOTA.- Deberán tener entrada con 24 horas a su publicación.

Inmobiliaria

PARTICULAR VENDE PISO CENTRICO

Cuatro dormitorios, dos baños, fabulosas vistas

☎ 23 87 23. Horas de 2,30 a 4,30 y a partir de las 8 de la tarde

TRASPASO QUIOSCO PAPELERIA

BUENA CLIENTELA

Interesados, ☎ 21 07 03, de 8 a 10 noche

SE VENDEN

9,5 Hectáreas de terreno en Celada del Camino.

Razón: Telf. (94) 4325609

INTERESANTE

Negocio de congelados se

TRASPASA

Zona de Gamonal. Llamar al teléfono 23 12 11, de 6-8 tardes.

EN ARANDA DE DUERO

BAR DE LUJO

SE ALQUILA

Inmejorables condiciones. Ambiente selecto.

Teléfono 20 66 90

Laboral

Los anuncios de esta Sección, demandas y ofertas concretas de trabajo tendrán una bonificación del 20% en su facturación total.

SE PRECISA

DEPENDIENTE

PARA TIENDA DE ROPA

Edad de 16 a 18 años. Escribir con informes a: ALAS PUBLICIDAD, Avenida del Cid, 14. 09005 Burgos. Referencia: Dependiente.

SE NECESITAN

ENCOFRADORES

PARA BRIVIESCA

Condiciones inmejorables. Interesados lamar al teléfono 591452 ó 591620. De 1 a 3.

SE NECESITA

PROFESOR DE AUTO- ESCUELA

Inmejorables condiciones.

Teléfono 50 27 66

AGENCIA DE TRANSPORTES

Recientemente instalada en Burgos **NECESITA** para su sector comercial persona con estudios comerciales o conocimiento en este gremio.

EDAD 25 A 35 AÑOS

Su actividad se desarrollará dentro del territorio nacional.

Interesados escribir al número 1.345 de esta Administración.

SOLICITA EMPLEO

Secretaria bilingüe español-inglés, 7 años de experiencia, sólidos conocimientos de contabilidad e informática. Interesados comunicarse con los teléfonos 393122-266389

VENDEDOR de VEHICULOS COMERCIALES

Se requiere:

- Experiencia en vehículos comerciales.
- Capacidad de Organización.

Se ofrece:

- Vehículo de la Empresa.
- Sueldo fijo más comisiones.

INTERESADOS:
Remitir curriculum vitae a:

AUTOMOVILES PEDROSA

APARTADO CORREOS 456
BURGOS

Empresa de ámbito provincial, ante su próxima apertura en Burgos, precisa

COMERCIALES

AMBOS SEXOS

SE OFRECE:

Incorporación inmediata. Productos de primera calidad. Importantes comisiones. Estabilidad laboral. Formación complementaria.

SE REQUIERE:

Vehículo propio. Dedicación exclusiva. Responsabilidad. Servicio militar cumplido.

Llamar para concertar entrevista al teléfono 31 46 86, de 9,30 a 1,30. De lunes a viernes

NECESITO

AUXILIAR ADMINISTRATIVO

Con conocimientos de mecanografía y grabación de ordenador, mandar curriculum al apartado de Correos 2.092. Poner teléfono de contacto.

TRICOTOSAS TOYOTA

Abre de nuevo sus puertas para ofrecerles nuevas ideas para esta temporada. Trabajo asegurado bajo contrato. Pase a visitarnos sin ninguna compromiso. **ASEL'S.** Melchor Prieto, 8. (Detrás Colegio de La Salle).

EMPRESA DE ELECTRONICA INDUSTRIAL E INGENIERIA INFORMATICA

NECESITA
PARA SU CENTRO DE **BURGOS**

ANALISTAS PROGRAMADORES

Se requiere:

- ★ Experiencia de 1 año en Hardware y Software de microordenadores.
- ★ Conocimientos amplios de: Sistemas operativos MS/DOS, UNIX, XENIX. Lenguajes C y ENSAMBLADOR 8086, 80286.
- ★ Inglés a nivel de traducción técnica.

Se ofrece:

- ★ Remuneración a convenir.
- ★ Desarrolllo de proyectos de alto nivel y, técnicas avanzadas.
- ★ Integración en Empresa en constante evolución.

Enviar historial profesional al Apdo. 24 de Burgos.

RESPONSABLE DEPARTAMENTO VEHICULOS USADOS

SE NECESITA

- **Se requieren amplios conocimientos de mecánica.**
- **Capacidad de organización.**
- **Cualidades para dirigir un equipo de profesionales.**

——★——

CONDICIONES ECONOMICAS:
Sueldo fijo más comisiones
(130. a 180. Ptas. mes).

——★——

INTERESADOS:
Remitir curriculum vitae a:

AUTOMOVILES PEDROSA

APARTADO CORREOS 456
BURGOS

AUTONOMO CON FURGON

SE OFRECE

Para transporte y reparto.

Teléfonos 22 55 13-21 07 03

Motor

EUROCASION

CX 25 turbo diesel, año 84. BX 19 GT, año 86. R-9 D, año 84. R-5 varios. Ford Fiestas varios. Seat 127 varios y Seat Ritmos varios.

Carretera Madrid-Irún, Km. 234.

Teléfono 26 76 76

EUROCASION

Furgón Nissan Trade 2.0 capitone, impecable, 38.000 Kms., a toda prueba.

Carretera Madrid-Irún, Km. 234.

Teléfono 26 76 76

EUROCASION

Seat 131 Supermirafiori 2.5 D. BU-H, pocos kilómetros, impecable, extras.

Carretera Madrid-Irún, Km. 234.

Teléfono 26 76 76

EUROCASION

Vehículos comerciales, amplias gamas, revisados y garantizados.

Carretera Madrid-Irún, Km. 234.

Teléfono 26 76 76

RECAMBIOS - ACCESORIOS TORNILLERIA EN GENERAL

CONTINENTAL-AUTO, SA

CALLE MADRID, 2

☎ 20 18 14 - 20 18 08

Servicios

Gestoría Rodríguez García

C/. Vitoria, N.º 28-1.º C
09004 BURGOS. ☎ 20 86 62

DECLARACIONES DE RENTA

I.V.A.

Consultas - Asesoramiento
Altas - Contabilidad

—Seguridad Social.
—Industriales - Profesionales.
—Comerciantes - Agricultores.

¡ATENCION!

¿NECESITA COMPRAR MUEBLES?

Visítenos, tenemos muchas soluciones y estilos diferentes.

MUEBLES ELENA

Calle San Francisco

FCO. ALZAGA

Si hoy se gasta 10 pesetas más, mañana ahorrará 20, colocando ventanas de P.V.C., puertas, etc.

COMPRUEBELO

CARPINTERIA DE P.V.C.

C/. Esteban Sáez Alvarado, 25-bajo. Teléfonos 216162-216863. Burgos.

ANUNCIOS EN ESTA SECCION

Si quiere anunciarse en esta Sección, dirijase a nuestra Administración, Agencias de Publicidad o al corresponsal de DIARIO DE BURGOS en su localidad.

M.C.D 2018

Servicios

¡ATENCION!
CONOCE
Necesita un gran comedor, dormitorio o auxiliar de estilo.
Visite nuestra gran exposición y se quedará sorprendido.
MUEBLES CALZADAS
Calle Calzadas, 79

ACADEMIA PELUQUERIA
BALLESTER
EN GAMONAL
Abierto plazo de matrícula, curso 88/89. Cursos libres, únicamente prácticas. Plazas limitadas.
Pablo Casals, número 27-bajo. Gamonal.
Calle Vitoria, número 19. Plaza Vega, 27.

ANTOLIN
GESTORIA ADMINISTRATIVA
Avda. del Cid, n.º 3, 3.º A
☎ 26 31 17 — 09003-BURGOS
TRAMITACION-GESTION de:
- Documentos Notariales.
- Transmisiones Patrimoniales y Actos Jurídicos Documentados.
- Sucesiones y Donaciones.
- Registro-Propiedad y Mercantil.
- Declaraciones Plus-Valía.
- Cambios de Contribución.
- Recursos y Reclamaciones.
- Automóviles.
- Gestión General.

GIMNASIO SOLANA
Gimnasia de mantenimiento
Culturismo ● Body-Building
Sauna ● Quiromasaje
C/. Héroes D. Azul, 3. ☎ 26 23 66

Le ayudamos a resolver la instalación o reforma de sus:
- Oficinas
- Despachos
- Estudios
- ...o su negocio...
- ...o su casa

Venga a visitarnos, sin compromiso le aconsejaremos y le haremos un buen presupuesto
Somos especialistas en mobiliario y material de oficina (incluso ordenadores)
TAGRA
Vitoria, 13 - Telfs. 209148-49.

ANUNCIOS CLASIFICADOS
RAPIDOS - EFICACES
SORPRENDENTES
Diario de Burgos

Varios

INFIVE
GRUPOS FINANCIEROS
Estudiamos su problema de Financiación sin limitaciones. Cancelamos, embargos, hipotecas. Cobramos, sus morosos e impagados.
Informes: Escriba Apartado, 1.177. Logroño. Teléfono (941) 254027.

NO NECESITAS TANTO
SI PIENSAS MENOS EN EL DINERO, EN EL PRESTIGIO, EN TENER MAS... TU VIDA COBRA MAS VIDA
LA SOLIDARIDAD NO DESCANSA
CÁRITAS

Un siglo DB
Diario de Burgos
1891-1991
Una hemeroteca breve a su servicio
★★★
Un libro hecho con retazos del Diario, de acontecimientos que vivieron nuestros abuelos y bisabuelos en el Burgos del siglo XIX y principios del XX
★★★
De venta en todas las librerías y quioscos de Burgos y su provincia.
A un precio popular: 350 Ptas.

Los pequeños anuncios y clasificados, son muy leídos y eficaces
A vuestra disposición
en
Diario de Burgos
C/. San Pedro de Cardeña, 34.
Tfno. 268375.

anuncios por palabras

Estos anuncios se reciben en nuestra Administración, San Pedro de Cardeña, 34 y en todas las Agencias de Publicidad.
NOTA.- Deberán tener entrada con 24 horas a su publicación.

Alquileres

ALQUILAMOS chalets apartamentos, baratos, Torrevieja, Benidorm, Gandía, Salou. Concepción, 12. 201771.

PEÑISCOLA Benicarlo, alquilamos apartamentos primera línea playa. 964-473961 475501.

PRIGO. Cardenal Segura. Tres dormitorios, salón, cocina, baño. Amueblado. 50.000.- 7708.

PRIGO. Luis Alberdi. 35 metros, agua, luz, aseo, trastienda, 40.000.- 5728.

LAREDO alquilo piso seis camas. ☎ 100062.

MUELAS: Calle Santa Cruz, amueblado, tres, habitaciones, dos baños, garaje. ☎ 265251.

MUELAS: Regino Saez de la Maza, cinco habitaciones, tres baños, garaje, trastero vacio. ☎ 265251.

ALQUILO piso nuevo, con gas ciudad, garaje. Eladio Perlado. ☎ 224621, de 2 a 5.

NECESITO local en alquiler de 60 a 100 m². acceso vehículos para almacén de embutidos. ☎ 945-375025 - 29.

OFICINA alquilo Edinco, 35 m². Razón conserjería. Domingos 11 a 13. ☎ 208694.

SE ALQUILA apartamento a estrenar, amueblado. ☎ 202517.

BENIDORM alquilo apartamento nuevo, piscina, parking, 2ª Septiembre en adelante. ☎ 226451.

SE ALQUILA apartamento amueblado, dos habitaciones, salón TV. Calle Soria. 65.000 mes. ☎ 233383.

SE ALQUILA oficina. Vitoria, 46. ☎ 91-2341063.

CHICAS buscamos piso, apartamento o buhardilla, llamar ☎ 300060.

JUNTO Hacienda, amueblado, cuatro, salón, baño y servicio, centrales. ☎ 222819.

ALQUILO local, Pablo Casals. 42 m²210740.

ARRIENDO piso a estrenar, principio Pisones, gas natural, tres dormitorios, salón, trastero, garaje. ☎ 223249.

ALQUILO piso vacio, 4, salón, 2 baños, servicios centrales. ☎ 209874. Padre Silverio, 4 - 7º B.

ALQUILO local totalmente reformado. Cualquier negocio. ☎ 266712.

SE ALQUILA nave 800 m². más 1000 metros cercados. Luz y agua. Junto Ctra. Poza. Informes 216950.

SANTANDER. El Sardinero. Alquilo piso amueblado Septiembre. Precio económico. 942-254204.

SE ALQUILA local céntrico, 200 m². impecable, todos los servicios. ☎ 227211.

ORTEGA: Calle Briviesca, estrenar apartamento nuevo, amueblado, garaje trastero. 262426.

ORTEGA: Gasset, fabuloso apartamento amueblado, 70 m². dos, salón, terraza.

ORTEGA: Plaza España, local acondicionado 300 m². más sótano, propio bancos.

ORTEGA: Diego Polo local, 108 m². Luis Alberdi, esquina 80 m². divisible 40.

ORTEGA: Sanjurjo piso soleado, tres, salón, calefacción individual. 262426.

ORTEGA: Calle Vitoria, cerca Hacienda, locales mucha fachada, 80-200, 500 metros.

ALQUILO piso amueblado en Reyes Católicos. ☎ 267923.

ALQUILO fábrica morcillas, por cese de negocio. ☎ 268412.

ALQUILO piso nuevo, céntrico, soleado, con garaje. ☎ 200031.

URGE casa amueblada en pueblo cercano Burgos. Para todo el año. ☎ 272801.

SE ALQUILA peluquería planta baja. ☎ 236752 y 230082.

HERRERIA: Castellana, alquilo piso lujo, 140 m², vacio. 201460.

HERRERIA: Principio Alfareros, alquilo local 180 m², económico. 201460.

HERRERIA: Alquilo local 200 m². junto Avda. Cid, entreplanta 100 m². General Yagüe. 201460.

HERRERIA: Piso 130 m², aptos para oficinas, muy céntricos. 201460.

ALQUILO bungalows nuevos, Torrevieja, por quincena, 25.000.- Ptas. ☎ 208035.

NECESITAMOS piso estudiantes, zona céntrica. ☎ 504535, 20,30 22,30.

ALQUILO piso amueblado, calefacción central. Padre Silverio, 2 - 4º D. ☎ 91-2468248.

DELAFUENTE local 195 metros, principio Reyes Católicos. Muy comercial. San Pablo, 12 - C.

DELAFUENTE local 95 metros, nuevo, amplia fachada, Calera-Valladolid. Véalo.

ALQUILO piso nuevo, garaje. Eladio Perlado. Llamar Lunes, 5. 223056.

SANTOS. Alquilo oficinas, diversas zonas, desde 26 m². 228754.

SANTOS. Alquilo piso estrenar, calle Vitoria, cuatro, salón, garaje. Sin muebles.

ALQUILO piso Avda. del Cid. Señoritas estudiantes. Amplio y soleado. ☎ 233991.

ALQUILO local zona Molinillo, 190 metros, preparado, amplia entrada. ☎ 263288.

ALQUILO piso Salou, cerca playa. 2ª Septiembre en adelante. ☎ 229165.

CASTELLANA alquilo chalet amueblado, todo el año. ☎ 201638.

Automóviles y accesorios

ALQUILER sin conductor. Coches nuevos, todas las marcas «-servi Auto», Sanjurjo, 9. ☎ 222715.

AUTOMOVILES Pedrosa. Compra venta de toda clase de automóviles. Stock mínimo, ciento cincuenta vehículos para que usted pueda elegir. Garantizados. Facilidades hasta 24 meses. ☎ 227707 y 227767.

AUTOMOVILES V. López, vehículos nuevos y usados, garantizados. Facilidades. Pisones, 40. ☎ 209667.

MERCEDES 240 D metalizado, impecable, pocos kms. procedente de cambio. Verlo en talleres Portugal. Calle Vitoria, 258 - Burgos.

ALFA Romeo GTV 2.5 deportivo. Revisado y garantizado, a precio de verdadera ocasión. Verlo en Talleres Portugal. Calle Vitoria, 258. Burgos.

SEAT Panda Movida, 11.000 kms. impecable, revisado y garantizado. Véalo en Talleres Portugal.

OPEL Corsa «City» 18.000 kms. Toda prueba, revisado y garantizado. Ocasión. Véalo en Talleres Portugal.

PEUGEOT 205 GTI, excelente estado, pocos kms. revisado y garantizado. Véalo en Talleres Portugal.

AUTOMOVILES Jesus, compra venta de vehículos usados, totalmente revisados y garantizados. Facilidades de pago hasta 60 meses sin entrada. San Pedro Cardeña, 94. ☎ 261314.

TALLERES Portugal le ofrece: Varios Seat 131, 132, 127; varios Renault 5-GT, R-12, R-6; Varios Talbot Horizon, gasolina y diesel, Talbot 150. Varios Citroen y 50 coches más. Seminuevos, revisados y garantizados. Facilidades de pago. Véalos en Calle Vitoria, 258. Burgos.

SE VENDE Visa GT, por traslado, con informes. ☎ 261556.

VENDO Ford Fiesta BU-6...G. Llamar tardes de 8 a 10. ☎ 230927.

PARTICULAR vende Talbot 150, impecable. BU-2527-F. ☎ 208151.

SE VENDE Talbot 150, BU-8201-F. 68.000 en 700.000. San Francisco, 21 bajo. ☎ 211825 - 230156.

VENDO furgoneta 4-F, BU-G. ☎ 360127.

VENDO Ford Fiesta y Ritmo. Facilidades de pago. ☎ 261145.

VENDO 131 y furgón Savo. Baratísimo. ☎ 261143.

PARTICULAR vende Seat 131-1.600-E, en buen estado por traslado extranjero. ☎ 229799.

VENDO Renault - 8, recien pasada la revisión. ☎ 261067.

VENDO Ford Fiesta 1.100 S. BU-E. Buen estado. 425.000. ☎ 217591.

Si quiere anunciarse en esta Sección, diríjase a nuestra Administración, Agencias de Publicidad o al corresponsal de DIARIO DE BURGOS en su localidad.

ANUNCIOS EN ESTA SECCION

M.C.D 2018

Automóviles y accesorios

PARTICULAR vende 127 buen estado. Toda prueba. 140.000. ☎ 228596.

VENDO Volkswagen Polo Classic. BU-0456-J. Como nuevo. Ocasión 800.000 ptas. 261201 (Horas oficina).

AUTOMOVILES Gamonal, vehículos ocasión. Garantizados, sin entrada, hasta 60 meses. Pedro Alfaro, 2. 223814.

SE VENDE Crhysler 180, muy barato. ☎ 234392.

VENDO Vespa 200, perfecto estado. Extras. ☎ 220601.

Colocaciones

Los anuncios de esta Sección, demandas y ofertas concretas de trabajo tendrán una bonificación del 20 % en su facturación total.

NECESITO conductores para trayler, con experiencia y persona para lavar y engrasar camiones. ☎ 222754.

EN BRIVIESCA señora sola necesita chica interna. Flexibilidad en horario. Buen sueldo. ☎ 590044.

TRABAJE montando cuadros pequeños casa, proporcionamos materiales, recogemos producción. Decorhogar. Alfonso Católico, 1. Oviedo.

SE NECESITA empleada de hogar responsable, imprescindible sepa cocina. Buen sueldo. Seguridad Social. 233256 ó 211892.

SE NECESITA camarera para restaurante. Se requiere buena presencia y don de gentes. ☎ 202549.

SE NECESITA chico de 16 años para botones. Se requiere buena presencia y don de gentes. ☎ 202549.

SE NECESITA chica interna o externa. ☎ 264588.

NECESITO chica de 10 a 8, con experiencia e informes. ☎ 228041.

SE NECESITA empleada de hogar interna o externa. ☎ 232602 ó 270578.

TRACTORISTA para trabajar en la Rioja. Ofrecemos vivienda. ☎ 941-340172.

SE NECESITAN chicas para limpieza, en hotel y restaurante de Cantabria. Hotel Restaurante El Coto. Puente Viesgo (Cantabria). 598011-6. Atenderá Sr. Fernando.

SE NECESITA chica interna. ☎ 411133.

MATRIMONIO de médicos, necesita chica interna. ☎ 262851.

NECESITO chica mayor o señora para atender matrimonio solo, horas de 10 a 2 y 6 a 9. Barrio del Pilar. Llamar de 2 a 6 al ☎ 269599.

SE OFRECE señora para cuidar niños, zona Gamonal. 10 años experiencia. ☎ 235582.

SE NECESITA pastor casado para Burgos. Se facilita vivienda. Informes Restaurante mesón Burgos. ☎ 206150.

SE NECESITA chica de 9 a 4,30, sabiendo cocina. Con informes. Llamar de 3 a 5. ☎ 204216.

SE NECESITA empleada de hogar. Interesadas pasar por San Pedro Cardeña, número 6 - 1º Izda. De 2 a 4.

NECESITO albañil con amplios conocimientos de albañilería. ☎ 403072.

NECESITO asistenta de 8,30 a 4. Calle Virgen del Manzano, 2 - 2º C. De 4,30 a 6.

AUTONOMO se necesita calefactor para carbón. Informes ☎ 208985.

SE NECESITA cocinero profesional y señora que entienda algo de cocina. ☎ 220091. De 6 a 7.

IMPORTADOR de calefacción, precisa vendedores a comisión, introducidos con Empresas Instaladoras. Llamar ☎ 977-480296.

NECESITO asistenta mañanas. ☎ 264721. Zona San Pedro Cardeña, llamar tardes.

SE NECESITAN: aprendiz y ayudante de camarero. ☎ 206196, de 5 a 7 tarde.

SE NECESITA empleada de hogar con informes, por las mañanas. ☎ 222886, de 4 a 5.

NECESITO empleada de hogar, con informes. ☎ 267539.

SE NECESITA estheticienne, sepa tambien peluquería. ☎ 221778.

APRENDIZ o ayudante para cocina. Necesita Asador Los Trillos. Hospital Del Rey, Burgos.

SE PRECISAN encofradores. Llamar al 591186 y 590769, de 13,30 a 15 horas y 19,30 a 22 horas.

NECESITO chica externa. Llamar tardes. ☎ 267515.

NECESITO chica 16 años. ☎ 232662.

NECESITO chica interna, sepa cocina, para Quintanadueñas. Fines semana libres. ☎ 262462 - 222982.

NECESITO chica zona Gamonal. ☎ 202377.

NECESITO chica de 8,30 a 4. ☎ 223339, de 3 a 5.

NECESITO señora servicio, matrimonio niño. Llamar 3 a 6. ☎ 218496.

SE NECESITA chica para bar, con experiencia. Llamar 4,30 a 5,30. ☎ 213940.

NECESITO chica fija con informes. Llamar tardes de 3,30 a 5. ☎ 226006.

SE NECESITA botones de 16 años, presentarse: Hotel Corona de Castilla. Madrid, 15.

CAMARERA preciso. Jornada completa bar restaurante Maracola. Villalmanzo. ☎ 170143.

NECESITO empleada de hogar, zona Reyes Católicos, llamar 212918.

SE NECESITA empleada de hogar de 8,30 a 6. ☎ 219841, tardes.

NECESITO asistenta por las mañanas, zona Gamonal. Llamar 3 - 6, 215719, días laborables.

NECESITO ayudante de barra. ☎ 225034, 3 a 4,30 tarde.

SE NECESITA persona joven con moto o ciclomotor, para trabajar por las mañanas. ☎ 236611.

SE NECESITA chica zona Vigón. ☎ 224625.

SE PRECISAN modistas con experiencia. Presentarse en Avda. del Cid, 60 - entreplanta. Mañanas de 11 - 2.

NECESITO señora-señorita, atender señor solo de 62 años, para el resto de mi vida. Estarè dias 4 y 5 Septiembre, estación autobuses, junto taquilla, 20.

ATENCION si quiere ganar 30.000 ptas al mes, repartiendo 50 catálogos en domicilios particulares. Llamar al ☎ 239403, de 9 a 10 ó 4 a 5,30.

GANE de 100.000 a 300.000 ptas. mensuales durante sus horas libres, cultivando setas comestibles en cualquier espacio disponible para Agroexpansión. Ref. 8. Via Augusta, 103. 08006 Barcelona.

SE NECESITA chica externa. ☎ 265158.

NECESITO asistenta de 11 a 4. Que sepa cocina. Llamar de 10-2, 4-8. ☎ 263279. Sábado, Domingo libre.

SE NECESITA chica mañanas, zona Huelgas. Llamar de 10 a 11 mañana. ☎ 204939.

IMPORTANTE empresa necesita dos azafatas para incorporación a su plantilla de Burgos. Preferible con alguna experiencia. Enviar curriculum vitae con fotocopia del título a L. Sepúlveda. Calle Benito Gutierrez, 27 - 1º - 1º. 28008. Madrid.

SE NECESITA chica de 8,30 a 4. ☎ 269615. Llamar de 4 a 6.

NECESITO chica externa. ☎ 208004.

NECESITO soldadores para máquinas semiautomáticas hilo contínuo. Talleres SGM. Honorato Martín Cobos s/n. ☎ 222259.

SI ERES vendedora, jefe de equipo o similar, queremos que conozcas nuestros productos y nuestra empresa. Te ofrecemos altas comisiones y poder integrarte en la misma. Anímate y escribe con tus datos al apartado 2.191 de Burgos.

IMPORTANTE empresa: necesita tres personas ambos sexos. ☎ 209949.

Compras y ventas

ORO, joyas, compro. Pago bien. Arco del Pilar, 4, 1º.

MAQUINAS herramientas de ocasión. Compra, venta, cambio. Morcove. Polígono Villayuda. ☎ 239703.

TORNOS CMZ de 0,75 a 3 metros. Mortajadoras. Rodillos. Plegadoras. Cizallas. Bordoneras. Etc. Distribuidor exclusivo Maquinaria Morcove. ☎ 239703.

COMPRO oro, plata, joyas, monedas, antigüedades. Vitoria, 17. Despacho 505. ☎ 204167. Burgos.

MAQUINARIA ocasión: Cepilladoras, regruesadoras, sierras cinta, tupís. compresores, etc. Ismaher. 941-248999. Calle Lardero, 43. Logroño.

POINTER se venden. Verlos de 7 a 9 tardes. Calle Rivalamora, 14 bajo.

VENDO Dumper Ausa. ☎ 380181.

MAQUINARIA ocasión: Cepilladoras, regruesadoras, sierras cinta, tupís, compresores, etc. Ismaher. 941-248999. Calle Ladero, 43. Logroño.

VENDO bici BMX - 3000. ☎ 227488.

VENDO Cocker Hispanier, 6 meses. San Francisco, 11 - 5º A ☎ 210348.

VENDO escaleras y vierteaguas de varias medidas, en el taller de Jesús Torres. Rivalamora, 3. Burgos.

VENDO cortadora de embutidos, cuchilla 300 m.m. ☎ 380758.

VENDO cantidad de leña de encina. ☎ 235219.

VENDEMOS cachorros Pastores Alemanes, Collies, Pastores Belgas, Chihuahuas. Baratos. 220307.

CALEFACTORA nueva se vende. ☎ 229460.

Enseñanza

NATIVA universitaria licenciada, da clases Inglés. ☎ 230981.

AURELIA. Academia corte confección. Inicia sus clases 15 Septiembre. ☎ 211096.

SE DAN clases particulares de Inglés. ☎ 263889.

OFRECESE profesor música, para dar clases Solfeo y guitarra. Burgos. 170842.

PROFESOR nativo da clases de Inglés. Llamar horas comida. 232565.

EFL TEACHER required. Send c.v. and photo. Aptdo 1.985.

Financieras

HIPOTECARIA Castilla. Hipotecas rápidas hasta 20 años. 16 por ciento interés. Cancelamos cargas. 983-359962 Valladolid. De 10 a 2.

CREDITOS hipotecarios cualquier cantidad hasta 20 años. Cancelamos carga. 983-358716.

Fincas

VENDO traspaso discoteca y pub. Aplicable restaurante. 942-373923.

SANTANDER. Somo. Vendo apartamento 42 metros, a estrenar, con trastero de 11 metros. Primera línea playa. Calefacción radiante. Construcción lujo. Facilidades. 942-222293.

SE VENDE piso frente Hacienda, 2 baños, salón, cuatro habitaciones, trastero, dos terrazas. ☎ 271718.

PARTICULAR. Urgentemente compra piso por traslado. ☎ 230709. LLamar 14 a 16, 20 a 22. No importa reforma.

OCASION Calle Jérez, tres, salón, baño, aseo, cocina, servicios centrales, exterior. Magda González. ☎ 263954.

OPORTUNIDAD piso calle Miranda, 5 dormitorios, salón, cocina, baño, aseo y calefacción central. Altura ideal, plaza de garaje. Magda González. ☎ 263954.

PRIGO. Moneda, 13. Plaza Vega, 36. Vitoria, 184. ☎ 269875.

PRIGO. Luis Alberdi, tres, salón, cocina amueblada, contraventanas. 6.400.000.- 6407.

MAGDA González. Agente Propiedad Inmobiliaria. Santander, b bajo. ☎ 263954.

MAGDA González. Avenida General Vigón. Salón, baños. Terrazas. Exterior.

MAGDA González. Clunia. Tres, salón, cocina, baño. Servicios centrales. Soleado.

MAGDA González. Las Torres Sindicatos. En construcción. Tres, salón, baños.

MAGDA González. General Dávila. Tres, salón, baños, terrazas. Servicios centrales.

MAGDA González. Hortigüela. Casa, cuatro, salón, jardín. Dos plantas. Ocasión.

MAGDA González. Julio Sáez de la Hoya. Tres, salón, terrazas.

MAGDA González. Federico García Lorca. Tres, salón, baño. Servicios centrales.

MAGDA González. Plaza Alonso Martínez. Dos, salón, baños. Exterior. Céntrico.

INMOBILIARIA Gamonal. Apartamento G-9, dormitorio, salón, trastero, garaje, cocina amueblada, terraza. Vitoria, 175 - 1º F. ☎ 218659.

INMOBILIARIA Gamonal. Calle Vitoria, cuatro, salón, cocina amueblada, servicentrales, exterior, parquet, garaje opcional.

INMOBILIARIA Gamonal. Pza. Foramontanos, tres, salón, cocina amueblada, baño completo, puerta blindada, contraventanas.

INMOBILIARIA Gamonal. San Gil, tres, sala, cocina, aseo, dos terrazas.

INMOBILIARIA Gamonal. Casa La Vega, tres, salón, calefacción central. Vitoria, 175 - 1º F. ☎ 218659.

VENDO piso Avda. del Cid, calefacción central. ☎ 233716.

PRIGO. Glorieta I. García, planta 28 metros, fachada 7 metros, 35.000.- 6559.

VENDO piso, 4, salón, 2 baños, cocina amueblada, exterior, garaje, 2 trasteros. Urbanización S. Pedro Cardeña colegio Jesuitas. ☎ 262581.

MUELAS: Zona San Fco. bajo, tres habitaciones, un baño, calefacción individual, bien acondicionado, véalo. ☎ 265251.

MUELAS: Calle Santa Cruz, cuatro habitaciones, baño, aseo, calefacción individual. Véalo. ☎ 265251.

MUELAS: Agencia de la Propiedad Inmobiliaria. San Pablo, 24 Izda. ☎ 265251.

MUELAS: Apartamento a estrenar, zona Gamonal. Dos habitaciones, un baño, gas ciudad. ☎ 265251.

MUELAS: Locales Barrio San Cristóbal, instalados, económicos. ☎ 265251.

FEDERICO García Lorca, 114 m². tres dormitorios, salón, baño, cocina amueblada. Servicentrales. Magda González. ☎ 263954.

SE VENDE negocio en marcha y vivienda. Zona céntrica. Gamonal. Prigo. 225080.

POR traslado vendo piso. ☎ 201869.

SE VENDE piso, zona G-9. ☎ 237581.

ATENCION peluqueros-as, por el precio de un piso, adquiera piso y peluquería con clientela. Dos baños. Ortega. Vitoria, 23 - 4º. 262426.

¡VIVIENDAS en construcción! de gran calidad, se venden al mejor precio, en zona Gamonal. ☎ 267744.

ORTEGA: Agente de la Propiedad Inmobiliaria. Calle Vitoria, 23 - 4º. 262426.

ORTEGA: Avda. Vena, extraordinario piso 5º, cuatro, salón, dos baños.

ORTEGA: Máximo Nebreda tres, salón, calefacción individual, jardín, cobertizo. 6.700.000.

ORTEGA: Calle Briviesca, 2º, nuevo, estrenar, tres, salón, garaje, trastero.

ORTEGA: Fabuloso piso Maestro Ricardo, 115 m². cuatro, salón, garaje trastero.

ORTEGA: Luis Alberdi, 2º, 120 metros, dos, salón, garaje, trastero.

ORTEGA: Eladio Perlado, 8º, soleado, 120 m². dos, salón, garaje, trastero. 262426.

ORTEGA: Reyes Católicos, 150 m². cuatro, salón, exterior, soleado, garaje. Vitoria.

ORTEGA: José Zorrilla, 2º, tres, salón, 30 m². calefacción central.

ORTEGA: Calle Lealtad 3º, soleado, exterior, calefacción central, tres, salón.

ORTEGA: Reyes Católicos, 2ª planta, 170 m². diáfanos, propio profesionales.

ORTEGA: Paraje Buenavista, vistas parque, tres, salón, dos baños.

ORTEGA: Avda. Palencia, estrenar, 68 m². dos salones, dos baños, garaje, trastero.

ORTEGA: Plaza Barriada Illera, local negocio frutería, piso encima calefacción.

ORTEGA: Pedro Alfaro, local nave 810 m². buen acceso, barato.

ORTEGA: Sedano, vendo molino con vivienda 100 m². Infórmese. 262426.

ORTEGA: Nave Pentasa Uno, 700 m². otra Taglosa, 400 metros. carretera nacional.

ORTEGA: Locales en Gamonal, zonas comerciales. 40, 90, 200 metros.

ORTEGA: Calle Trinidad, local 14 m². garaje-almacén ctra. 262426.

NECESITO piso Fernán González, alrededores. Puede pagar hasta 2.000.000 ptas. ☎ 207857. Preguntar Fernando.

VENDO o alquilo local, 624 m², Vitoria, 71. ☎ 203708 234340.

SE VENDE local de 140 m², en Romanceros, 13. Llamar al 201471.

VENDO piso céntrico, 4 habitaciones, cocina, baño, exterior. ☎ 239740.

OCASION vendo piso muy soleado. Calle Avila, buen precio. ☎ 266970.

CUARTELES vendo piso, garaje y trastero. ☎ 200190. 4 - 6.

GARCIFUENTES. En construcción, tres, salón, esterior. Hospital del Rey, económico. 236998.

GARCIFUENTES. Pisones, tres, salón, seminuevo, calefacción gas-ciudad, soleadísimo. 236998.

GARCIFUENTES. Zorrilla, cuatro, salón, cocina amueblada, electrodomésticos nuevos, soleadísimo. 236998.

GARCIFUENTES. Avenida Vena, cuatro, salón, dos baños, terraza, servicentrales. 236998.

GARCIFUENTES. Apartamento, dos, salón, completamente amueblado, Vitoria «Gamonal», exterior. 236998.

GARCIFUENTES. Junto Plaza Mayor, vendo local 35 metros, acondicionado. 236998.

GARCIFUENTES. Gamonal, «mejor zona», vendo local, 90 metros, instalado. 236998.

OPORTUNIDAD, piso 90 metros, Santa Agueda, mejoradísimo. 4.500.000.Garcifuentes. 236998.

HERRERIA: Agencia Inmobiliaria, San Lesmes, 18-1º-Dcha. 201460.

HERRERIA: Burgense, urge venta piso exterior, servicentrales.

HERRERIA: Calle Mérida, Barriada San Cristóbal, vendo piso exterior, calefacción gasóleo.

HERRERIA: Casco urbano, urge venta chalet amplio, 600 m². terreno edificable, se admiten ofertas.

Diario de Burgos

Se vende en el día en:

ARANDA DE DUERO

- Victorino Calvo. Kiosco.
- Kiosco Angulo. Plaza Virgencilla, s/n.
- Florencio Fernández. Av. Castilla, 8.
- Kiosco «El Pito». Av. de los Caídos, s/n.
- Kiosco Polígono Residencial. Plaza Mediterráneo, s/n.
- Kiosco Avelino. Comandante Requejo, 5.
- Kiosco Santa Catalina (junto a la Parroquia). Av. Burgos, s/n.

MIRANDA DE EBRO

- Pilar Narro Bravo. Comuneros de Castilla, 5.
- Pilar García de Albéniz. Kiosko. C/. Carretera Logroño, 7.
- Purificación Zubizarreta Cañas. Estación, 48.
- Biblioteca Estación. Andén Norte.
- Librerías de Estación. ff.cc. (Z.B.).
- Celestina Garrido. Kiosko Prensa. C/. Estación.
- Celestina Garrido. Venta de Prensa. C/. Vitoria, 19.
- Librería Malfaz. San Agustín, 3.
- Carmen García. Condado de Treviño, 25.
- Juan F. Figuero. C/. del Río, s/n. Kiosko.
- Antonia Garrido. Librería. Real Allende, 26.
- José Ramón Aliende Ríos. Kiosko Prensa. C/. Francisco Cantera. Esq. Alfonso VI.
- Manuela Resa Martínez. Alfonso VI, 56.
- Antonio Crespo. Ctra. Logroño, esquina Las Conchas, junto iglesia. Kiosko Prensa.
- Inés Merino. Plaza Prim. Kiosko.
- P. Mario. Real Aquende, 65.
- Hotel Tudanca.
- Vicente Rojo. Ramón y Cajal, 2.
- Librería Jusan. Condado Treviño, 9.

MADRID (13,30 h.)

- Gta. Ctro. Caminos-Sta. Engracia
- Agustín de Foxá-Pl. de Castilla
- Pl. Cuzco-P.º de la Castellana
- Concha Espina, 6 (Estadio S. Bernabéu)
- Cibeles-P.º del Prado
- Cibeles-Pasaje
- Alcalá, 50
- Pl. de las Cortes
- Alcalá, 39
- Alcalá, 185
- Sol, 1
- Sol, 11
- Sol, 13
- Mayor, 5
- Pl. de Isabel II (Opera)
- Quintana, 19
- Princesa, 65
- Princesa, 56
- Gran Vía, 39
- Gran Vía, 38
- Montera-Gran Vía.
- Pta. de Alcalá, 2
- Goya, 63
- J. Hurtado de Mendoza-Dr. Fleming
- Pl. de España, 2
- P.º del Prado, 20
- Alenza, 20
- Plaza Santa Bárbara

LOGROÑO

- Jesusa Fernández. Kiosco Rosaleda.
- Pedro Uruñuela Nieto. Muro del Carmen, 2.

BILBAO

- Librería J. Guinea. C/. Elcano, 25.

BARCELONA (19,30 h.)

- Kiosco Estación Renfe (Sants).
- Kiosco Plaza Universidad. Aribau.
- Kiosco Cataluña (Frente al Corte Inglés).
- Kiosco Puerta del Angel (frente Galerías).
- Kiosco Ramblas. C/. Carmen.
- Kiosco Ramblas. C/. Hospital.
- Kiosco Paseo de Gracia. Diagonal.
- Kiosco Paseo de Gracia. Provenza.
- Kiosco Paseo de Gracia. Diputación.
- Kiosco Plaza Urquinaona.
- Kiosko Riera Blanca, 4 (frente Nou Camp).

SANTANDER

- Encarnación Gutiérrez. Junto Restaurante Rhin. El Sardinero.
- Victoria Alvarez. Paseo Pereda, 15.
- Pedro Peña Alvarado. C/. Jesús de Monasterio, 8.

LAREDO

- Kiosco, entrada playa, Miguel Gutiérrez.
- Librería Cervantes, Marqués de Comillas, 3.
- Kiosco extremo playa.

ANUNCIOS EN ESTA SECCION Si quiere anunciarse en esta Sección, diríjase a nuestra Administración, Agencias de Publicidad o al corresponsal de DIARIO DE BURGOS en su localidad.

M.C.D 2018

Fincas

HERRERIA: General Yagüe, entreplanta, 213 m², preparada, suceptible dividir, ideal oficina.

PRIGO. Fray Esteban Villa, totalmente reformado, dos dormitorios, 3.825.000.- 7292.

PRIGO. Francisco Salinas, dos dormitorios, salón, baño. 3.900.000.6959.

PRIGO. Pisones, chalet, cinco, dos salones, dos baños, jardín. 6828.

PRIGO. Vitoria, dos, salón, calefacción central, contraventanas, soleado. 5.250.000.- 6790.

PRIGO. San Pedro Cardeña, tres, salón, mínima comunidad, exterior. 6472.

PRIGO. Luis Alberdi, ocasión, tres, terraza, zona céntrica. 5.300.000.- 6410.

PRIGO. Burgense, tres, salón, calefacción, parquet, ideal altura, soleado. 6388.

PRIGO. San Pedro y San Felices, dos, salón, reformado, económico. 6253.

PRIGO. San Juan, dos, salón, cocina, aseo, terraza, 4.225.000.- 6138.

GENERAL Yagüe, 5. Vendo piso lujo, 4 y salón, 2 baños, garaje. ☎ 221684.

PARTICULAR vende piso Avda. Valencia. 3 y salón, bien orientado. ☎ 263671.

VENDO piso calefacción central. Padre Silverio, 2 4° D.

OCASION por traslado venta piso calle Jerez. Ideal altura, seminuevo. Información: Magda González. ☎ 263954.

SOMOS constructores, vendemos apartamentos, bungalows, Torrevieja, La Mata y La Manga, desde 500.000, entrada 20%, desgravación fiscal 10%. ☎ 94-4382794.

DELAFUENTE pisos General Vigón, cuatro, cinco, salón, dos baños, central. 265142.

DELAFUENTE piso tres, salón, dos baños, servicentrales, estraordinario. Junto banco España.

DELAFUENTE pisos, tres, salón, con, sin garaje. Amueblado. G-9. 265142.

DELAFUENTE piso seminuevo, mejoras, tres, salón, gas. Vitoria. Gamonal.

DELAFUENTE piso cuatro, salón, dos baños, terrazas, servicentrales. Calle Madrid.

DELAFUENTE 165 metros útiles, tres baños, vistas, soleado. Garaje. Paseo Isla.

DELAFUENTE piso estrenar, tres, salón, baño, aseo, garaje, trastero, alto. Lavaderos.

DELAFUENTE local 100 metros, 10 fachada, divisible. Avenida Cid. Negocio.

DELAFUENTE nave estupenda 1.100 metros. Alta. Diáfana. Oficinas. Calle Principal. Villalonquéjar.

DELAFUENTE oficina 110 metros, tres puertas, divisible, centriquísima. Muy comercial.

DELAFUENTE tienda 22metros, reforma lujo. Instalaciones. Eladio Perlado. 265142.

SANTOS. Pisos construcción, Alfareros, cuatro, salón, dos baños. Garaje. Facilidades. 228754.

SANTOS. Vendo terrenos edificables próximos Burgos. Distintas superficies. Económicos. 228754.

SANTOS. Casas solariegas con-sin terreno cerca Burgos. Baratas. 228754.

SANTOS. Sanjurjo 2°, 120 m². cinco, salón. Orientación rio. 228754.

SANTOS. Extraordinario piso Melchor Prieto, 140 m². cuatro, salón, dos baños. Julio Sáez Hoya, 8.

SANTOS. Avda. Veña, cuatro, salón, dos baños, garaje, terraza, servicentrales.

SANTOS. Piso Sta. Agueda. Estrenar, cuatro, salón, dos baños. 228754.

SANTOS. Fco. Grandmontagne, tres, salón, baño, gas ciudad. Poca comunidad.

SANTOS. Pablo Casals, cuatro, salón, dos baños, calefacción individual. Garaje.

SANTOS. Juan Ramón Giménez, tres, salón, dos baños, todo exterior.

SANTOS. Bda. San Cristóbal, tres, salón, exterior. Mínima comunidad. 228754.

SANTOS. Calle Calvario, casa unifamiliar, cuatro, salón, huerta, merendero. 228754.

SANTOS. Local pablo Casals, 220 m². más 100 doblados. 228754.

SANTOS. Local San Cosme, 35 m². Cualquier negocio. Ocasión. 228754.

SANTOS. Comercialísimos locales Eladio Perlado. Cualquier negocio. Diversas superficies. 228754.

SANTOS. Vendo negocio hostelería. Reyes Católicos. Pleno funcionamiento. Económico. 228754.

SE VENDE piso céntrico. Abstenerse agencias. ☎ 220210.

Fincas Rústicas

VENDO 9 kilómetros Burgos, parcela 1.000 metros, con luz, agua, proyecto, cimentación y permiso de construcción. ☎ 238620 - 205145.

SE VENDE casa Villanueva de Odra. Razón Sr. Eustaquio Martín.

COVARRUBIAS. Vendo fincas 1400, 6000 m². edificables. 94-6771232 y 4359992.

SE VENDE finca a 10 kms. Burgos, agua, luz, bodega, jardín. Edificable. ☎ 227594.

VENDO terreno edificable en Monasterio de Rodilla. ☎ 204373 - 202167.

SE VENDE una finca en el término de Villafría, para edificar, de 8,200 metros. (Pegando a carretera). Llamar ☎ 263669.

PRIGO. Aranda Duero. Nave Polígono industrial, báscula, casa, terreno. 9763.

PRIGO. Quintanilla Vivar. 2 dormitorios, salón, baño. Teléfono. Amueblada, 6261.

PRIGO. Villaverde Mogina. Casa 150 metros. Magnífica ocasión. 6132.

PRIGO. Carrión de los Condes. Magnífica finca. Acceso carretera. 5975.

PRIGO. Sarracín. Solar 10.000 metros. Pie carretera Saldaña. 4995.

ISAR vendemos casa, cuadras, pajares, bodega, huertas, casco urbano. Razón Antonio Rodríguez.

CASA en Monasterio de Rodilla, calefacción, no necesita arreglos. Julian Quintana.

SE VENDE casa con cochera y terreno en Ubierna. Razón ☎ 441145.

ZONA Villadiego, vendo 100 Ha. concentradas. Interesados escribir a la referencia 7128 de esta administración.

VENDO solar pequeño en Villagonzalo. Céntrico. Para edificar casa y posible bodega. 300.000 pesetas. ☎ 215952, horas 3 a 5.

MAZUELA. Vendo casa dos plantas, agua, luz, a 24 kms. Informes: Presencio; Andrés Villanueva.

VENDO casa para reformar, con terreno y pozo, a 11 kms. Burgos y dos fincas de 3.000 m² reconocidas, aptas para construir, a 9 kms. ☎ 423027.

VENDO bonita finca, catorce kilómetros Burgos. Informa: Vicente García, San Millán de Juarros.

VENDO fincas en Castrillo Solarana. ☎ 216326.

VENDO una finca rústica en Villanueva de Odra, de 35.260 m². y otra en Tapia de 4.000 m². ☎ 217552.

VENDO finca 1200 metros, con servicios. Cardeñadijo. ☎ 229897 - 224483.

SE VENDE finca en Celada del Camino. ☎ 91-2755180 91-2537487.

VENDO parcela de 1000 metros, vallada, en Urbanización Los Tomillares. ☎ 421195.

SE VENDEN 4 chalets adosados en Milagros, 165 metros construidos, garaje, bodega. Precio interesante. 548069.

HERRERIA: Poza de la Sal, vendo bar nuevo, pleno funcionamiento sirviendo comidas y muchas meriendas, buenas meriendas. 201460.

HERRERIA: Vendo, 15 km. Burgos, 14.000 m² terreno industrial con naves. 201460.

HERRERIA: Carretera Valladolid, vendo finca 5.000 m², edificable. 201460.

SANTOS. Casa Quintanadueñas. Fachada piedra, 200 m². ideal hostelería. 228754.

VENDO casa con cuadras, pajar y panera, bien situada en Moslares de la Vega (Palencia). ☎ 988-743627.

Ganados y aperos

VENDO molino piensos marca Sansón, de piedras. Cinta trasbordadora, sinfín eléctrico, remolque basculante de 7000 kilos. Cerezo de Rio Tirón. ☎ 583035.

SE VENDE por cambio seleccionadora de cereales. ☎ 591184.

VENDO dos vacas recien paridas y 3 novillas, en Iglesias, Aureliano Santos. ☎ 161058.

VENDO cebada Playzan, procedente R-1. ☎ 545158 ó 228609.

VENDO tractor Barreiros 545, con pala, tecnos, triturador paja JF, rastrillo hilerador JF y sinfín. Ignacio López. Lerma.

SE VENDE trigo capitole, R-2. ☎ 408007.

VENDO 30 cabras Murcianas, jóvenes. ☎ 395185.

VENDO silos y harina para cerdos. ☎ 224514.

VENDO yegüa 9 años y un potro suyo de 5 años, ambos pura raza española, con carta. Tordos rodados, crin y cola blanca. Alta escuela y vaquera. Magníficos ejemplares. Llamar de 3 a 4, ☎ 208934.

SE VENDEN arados y aperos de labranza, Tratar con Manuel Marijuan. Valdorros.

Huéspedes

CANTABRIA. Entre playa y montaña, habitaciones familiares con baño. ☎ 942-820895.

SE DA pensión solo dormir. ☎ 215581.

MESON del Peregrino. Pensión completa. Muy barato. Calle Hospital Militar, 12.

SE NECESITAN chicas para compartir piso. Avda. General Vigón, n° 9-9°-A. Por la mañana.

SE ALQUILAN dos habitaciones. ☎ 228727.

CHALET de dos plantas alquilo, una para estudiantes, pensión completa, trato familiar, económico. ☎ 203303.

SE NECESITAN chicas para compartir piso. ☎ 216476.

HABITACION derecho cocina, piso confortable. ☎ 207877, 6 10.

SE NECESITA chica compartir piso. ☎ 213384, de 10 a 2.

PERITO necesita pensión completa. ☎ 153023.

NECESITO chica compartir piso. Avda. Cid, 82 2° Drcha.

DOY pensión completa, esta quincena o a partir de Octubre, 1.500.- Ptas. día. Avda. del Cid, 19-2°-C. Matilde.

CEDO habitación, solo dormir, céntrico, plaza Mayor. ☎ 208627.

SE OFRECE chico y chica para compartir piso. ☎ 260877. De 3 a 5.

CEDO habitaciones confortables y económico. Servicios incluidos. ☎ 266199.

SE NECESITAN chicas para compartir piso. Llamar ☎ 975-376498.

Muebles

COMPRA venta de muebles antiguos y modernos. General Dávila, número 13. ☎ 228880.

¡OCASION! Venta de muebles y electrodomésticos, nuevos y de ocasión. Pentasa 3. Naves 64 y 113. Detrás de Plastimetal. ☎ 215260.

SE VENDE dormitorio individual. ☎ 264386, de 3,30 a 6,30.

VENDO mueble dos camas, armarios, tresillo cama. ☎ 270182.

VENDO mesa metálica y archivador. ☎ 216498.

SE VENDEN muebles de peluquería, seminuevo. Interesados llamar ☎ 377060.

Pérdidas

PERDIDA día 31, perro Drathar, capa negra, término Revilla del Campo. ☎ 208627.

EXTRAVIO alfiler de señora, se recompensará. Zona Avda. del Cid. ☎ 226598.

Traspasos

PRIGO. Antonio de Cabezon. Bar traspaso, completamente instalado. 6859.

PRIGO. Francisco Sarmiento. Taller mecánico traspaso. 300 metros. Oportunidad. 6396.

MUELAS: Bodega en funcionamiento en zona comercial de Gamonal, renta interesante. ☎ 265251.

MUELAS: Despacho de pan o cualquier otro negocio, mercado Norte. 3.000 ptas de renta. ☎ 265251.

TRASPASO bar restaurante con o sin vivienda, acreditado. Polígono Gamonal. ☎ 210410.

TRASPASO local instalado taller de reparación. Muy económico. ☎ 209402.

SE TRASPASA taller mecánico, con o sin maquinaria. ☎ 217293, de 9,30 a 11 noche.

SE TRASPASA pescadería, por no poder atender. ☎ 270065. Mañanas.

SE TRASPASA pescadería completamente instalada. Calle Calzadas, 53. ☎ 266413.

ORTEGA: Video club montado con películas, muy comercial, renta baja.

ORTEGA: Plaza San Pablo, cafetería-degustación café, dos servicios. 262426.

ORTEGA: Bar céntrico, próximo Catedral, totalmente instalado, muy comercial.

ORTEGA: Calle Salas, negocio en marcha, posible cambio, 2.200.000 y 4.000.

PARTICULAR traspasa local. ☎ 204423.

PUESTO repostería, Mercado Norte, posible cambio dedicación, económico. ☎ 215116.

GARCIFUENTES. General Dávila, traspaso local, 200 metros, planta, entreplanta. 236998.

GARCIFUENTES. Traspaso local, 50 metros, zona Avda. Cid. 2.700.000.- 236998.

HERRERIA: Local tres plantas, céntrico, apto cualquier negocio. 201460.

DELAFUENTE pub 80 metros. Gran clientela. Zona Llanas. San Pablo, 12 - C.

DELAFUENTE traspaso-venta varios bares, pub y otros negocios. Visítenos.

SANTOS. Miranda Ebro. Traspaso acreditado complejo hotelero. Bar-restaurante-hostal. Pleno funcionamiento. 228754.

Varios

SE REPARAN canalones viejos y se ponen nuevos. ☎ 222151.

AGENCIA matrimonial Psico-Dual. Psicología, discreción. Pida información gratis apartado 34.117 Barcelona. 93-2577697.

REPARAMOS toda clase de canalones y ponemos nuevos. Se hace toda clase de reparaciones de tejados. ☎ 225378.

SE HACEN trabajos de albañilería en general. ☎ 228497.

RELACIONES amistades, para personas selectas. Seriedad. ☎ 91-2626824.

SE ARREGLAN persianas, rieles de cortinas. Todas las clases. ☎ 262107.

HACEMOS trabajos de fontanería y albañilería, especialistas en tejados y canalones. ☎ 209367.

REFORMAS albañilería, azulejos, suelos, cocinas, baños, locales. ☎ 239458 - 271678.

AUTONOMO, hace trabajos de fontanería y saneamiento. ☎ 238839.

ORDENADORES electrónicos TAGRA.

SERVICIO de reproducción TAGRA.

PAPELERIA TAGRA. Calle Vitoria, 13.

DIARIO DE BURGOS. El periódico de mayor difusión en Burgos, capital y provincia.

EL 80% de los lectores burgaleses de periódicos, leen diariamente DIARIO DE BURGOS.

ANUNCIESE en esta sección. La difusión de su anuncio está plenamente asegurada.

SUS TRABAJOS hechos totalmente en un solo taller, el que cuenta con todos los elementos necesarios: Offset, composición mecánica, fotograbado. TALLERES GRAFICOS. San Pedro de Cardeña, 34. Aptdo. 46. ☎ 266768. 09002. Burgos.

AVISO A NUESTROS LECTORES

Ultimamente se están registrando en los kioscos varias sustracciones de paquetes conteniendo ejemplares de DB, por algunos individuos que, posteriormente, los venden en la vía pública o a domicilio.

Ante tal ilegalidad, DB ruega a nuestros lectores se abstengan de adquirir de esta forma el periódico, ya que para eso están los kioscos y demás establecimientos autorizados a estos efectos.

AVISO A LOS SUSCRIPTORES

PARA ASEGURARSE UNA BUENA RECEPCION DE **DIARIO DE BURGOS**

COMUNIQUENOS

- Su cambio de domicilio.
- Irregularidades en la recepción del Diario.

Diríjase a:
Jefe de Distribución y Ventas
San Pedro de Cardeña, 34. 09002 BURGOS
Teléfono: 26 83 75

Si quiere anunciarse en esta Sección, diríjase a nuestra Administración, Agencias de Publicidad o al corresponsal de DIARIO DE BURGOS en su localidad.

ANUNCIOS EN ESTA SECCION

BOLETIN DE SUSCRIPCION

Diario de Burgos

Departamento de Distribución y Ventas

C/. San Pedro Cardeña, 34. ☎ 268375 Apartado 46 - 09002 BURGOS

PRECIOS DE SUSCRIPCION

	mes	trimestre	semestre	año
Capital	2.040	6.120	12.240	24.480
Fuera de la Capital	----	6.120	12.240	24.480

FORMA DE PAGO (Indico con una X la forma en que abonaré mi suscripción).

- ○ Recibo en domicilio (sólo Burgos capital).
- ○ Contra reembolso (fuera capital)
- ○ Cheque bancario, giro postal.
- ○ Domiciliación Bancaria.

EL COBRO SERA POR ADELANTADO

D. .....
Población ..... Calle ..... n.° .....
piso ..... Desea suscribirse a DIARIO DE BURGOS a partir del día 1.° del mes de ..... de 198...., por un período de .....
(mes, trimestre, semestre o año).

DOMICILIACION BANCARIA

Muy señores míos:
Les ruego que con cargo a la cuenta núm .....
atiendan hasta nuevo aviso los recibos presentados por DIARIO DE BURGOS, a mi nombre.

Banco o Caja de Ahorros .....
Agencia ..... Dirección .....
Localidad ..... Nombre o razón social del titular de la cuenta .....
..... Fecha .....

Firma

M.C.D 2018

CARTELERA

Cines

AVENIDA.— Hoy, 5,30, 7,45 y 10,30. Día del espectador. Estreno riguroso. Una de las diez mejores películas del año según la crítica mundial, **«Espías sin identidad»**. Sidney Poitier, River Phoenix. Más dura, más dramática, más cruel de lo que usted supone, **«Espías sin identidad»**. De la noche a la mañana pasó de ser un chico americano a ser hijo de espías rusos. Autorizada todos los públicos.

CONSULADO.— Hoy, importante acontecimiento para la juventud. Por fin llega la película más esperada por todos. El grupo musical del momento, Hombres G, en su más reciente y divertida creación. **«Suéltate el pelo»**. Realizada por el polémico director Manuel Summers. Tus ídolos ya están aquí. **«Suéltate el pelo», estarás mucho mejor; quítate los zapatos, fuera el pantalón. Sesiones: 5,30, 7,45 y 10,30. ¡¡Es tu película!!**

CORDON. (Cine de estreno). — 5,30, 8 y 10,30. Fue Appolo Crsed en **«Rocky»**, ahora... Carl Weathers es... **«Acción Jackson»**. Todo un explosivo estreno de acción de principio a fin, y, además... con grandes dosis de humor. **«Acción Jackson»** es... distinta, más emocionante de lo que pueda imaginarse, y además, con Sharon Stone. **«Acción Jackson»** ¡La película del momento! (May. 13).

DUCAL.— Hoy, de 4 a 12. Impresionante doble. Una película que le mantendrá angustiosamente atrapado por su violencia, **«La sangre del cazador»**. La sucesión de aquellos espantosos y salvajes crímenes se convirtió en la más implacable de las venganzas y **«No es nada mamá... sólo un juego»**. Cálida como el desierto y cruel como el filo de las espadas. Su gran emoción le atenazará inevitablemente. May. 18 años.

GOYA.— Hoy, grandioso estreno. Primero fue E.T.E., ahora llega **«Mi amigo Mac»**, 5,30, 7,45 y 10,30 noche. Fuera de nuestro Planeta y dentro de tu corazón. La aventura, la música, la diversión... **«Mi amigo Mac»**, es tu película. Una amistad que va más allá de las estrellas. **«Mi amigo Mac»**. Con ilusión y esperanza se pueden conseguir todas las cosas. Autorizada todos los públicos.

GRAN TEATRO.— VII Ciclo de Cine «Fantástico y de Terror». Y sólo a 150 pesetas. Hoy, lunes, a las 5,30, 8 y 10,45. Un filme alucinante ganador de 3 primeros premios en el Festival Internacional de Sitges, **«Re-sonator»**. Los del más allá están vivos y... ¡Hambrientos!, **«Re-sonator»**. La película que hiela la sangre —18 años—. Mañana: «Los zero boys». Todo el ciclo a 150 pesetas.

TIVOLI. (Donde todo el año es temporada). — 5,30, 8, y 10,30. (2.ª semana ¡y sigue el éxito!). El estreno que está dando que hablar: **«Por encima de la ley»**. Con Nico Toscani, como Steve Seagal, un policía que cree que nadie está... **«Por encima de la ley»**. Por sus impresionantes secuencias y por lo que descubre su tema, **«Por encima de la ley»**. (May. 18 años).

Salas de arte

AULA ESPOLON. — Oleos. José Luis Quirce. Horario: Laborables, 12 a 2 y 6 a 9. Festivos, 12 a 2. Hasta el 13 de Septiembre.

Salas de Fiesta

ARMSTRONG. — Discoteca. Calle Clunia, 13. 227266.

Varios

BIG BOLERA AMERICANA. Cafetería, juegos recreativos, billares, ping-pong, etc. Abierta desde las diez de la mañana. Final Reyes Católicos.

Nuestras noches en Burgos son una FIESTA
Hoy, lunes, día 5, en sesión de noche,
ACTUACION EN DIRECTO DE:
TRIANGULO
...y de madrugada te invitamos a un plato calentito y sabroso
Pentagono
BURGOS

RADIO - TV

Radio Popular

AM, 837 Khz. — 7,00: Primer informativo. 9,00: Protagonistas. 13,00: Informativo mediodía (1.ª edición). 14,00: Burgos-noticia. 14,15: Informativo regional. 14,30: Informativo mediodía. 15,00: El sonido del verano. 16,00: Directamente Encarna. 20,00: Noticias de la tarde. 20,15: Popular deporte. 21,05: Verano en Castilla y León. 21,30: «La lidia». 22,03: El chiringuito. 23,00: Un día en España. 00,00: Experimento. 02,30: Donde la palabra... 03,00: Juntos en la noche. 06,00: En ruta. Boletines informativos horarios. FM: 95,5 Mc.— 07,00: Levántate y canta. 09,00: Lo nuestro. 13,00: Los populares I. 15,00: Nuestra tarde. 19,00: Los populares II. 22,00: En clave. 00,00: La noche es nuestra. 03,00: Conexión programa nacional. Boletines informativos nacionales y locales.

Radiocadena Burgos

1.503 kilociclos. — 6,00: Buenos días Babilonia. 8,00: España a las ocho. 9,05: Escuela de salud (programa nacional). 9,30: Tras el cristal. 13,05: Información bursátil. 13,10: Sigue tras el cristal. 13,30: Boletín informativo regional. 13,50: Boletín informativo local. 14,00: Diario de las dos de R.N.E. 14,30: Libre directo (deportes locales). 15,05: Sigue la Radio. 16,30: Las tardes de Radiocadena (regional). 17,50: Boletín informativo regional. 17,55: Boletín informativo local. 18,05: Vivir para vivir (programa nacional). 19,05: Apueste por una (programa nacional). 20,00: La hora deportiva (programa nacional). 21,05: Programa regional. 22,05: Informativo monográfico (programa nacional). 23,05: Lo que el tiempo se llevó. 24,00: Diferentes temas cada día de la semana (programa nacional). 01,05: Noches de Alanda (programa nacional). 03,05: La Radio en la Radio (programa nacional) con boletines informativos nacionales a las 4, 5 y 6 horas.

Antena 3 de Burgos

94.3 FM Stéreo. 6,00: El primero de la mañana. 8,30: El primero de la mañana, edición local. 9,00: «Viva la gente del verano». 12,05: «Viva la gente de Burgos». 15,05: «Viva la gente de la música». 19,33: Los conciertos de Antena 3. 20,30: Gomaespuma. 21,05: Los 33 con Gomaespuma. 21,33: La salud es lo que importa. 22,05 La salud es lo que importa. 22,30: Hora cero. 24,00: Supergarcía. A las horas en punto y a las medias, informativos (nacional).

Radio 80

Serie Oro. FM. 97.0. — Veinticuatro horas de la mejor música con las 1.000 mejores canciones de las tres últimas décadas, 1954-1985.

RNE Castilla y León

OM 684. Programación territorial. — Boletines informativos regionales: 8,30, 11,05 y 18,05. 13,10-14,00: Castilla y León al día (informativo regional). 15,10-16,00: Sal de frutas (magazín).

Televisión Española

Primera Cadena

8,00 Buenos días.
8,30 Telediario matinal.
9,00 Por la mañana.
10,00 Cuatro hombres para Eva.
11,30 Dinastía.
13,00 El pájaro loco. Durante el verano Loquillo se ha estado mofando de las hormigas trabajadoras mientras él permanecía tumbado al sol. Así, la llegada del crudo invierno les sorprende con el frigorífico vacío.
13,30 3 X 4.
14,30 Informativo territorial.
15,00 Telediario 1.
15,35 El equipo «A». «La teoría de la revolución». El general Stockwell envía al equipo «A» a la isla de San Marcos, en Centroamérica, donde el dictador Martion ha hecho prisioneros a tres agentes de la CIA.
16,25 Un verano tal cual.
18,00 Avance Telediario.
18.05 Los mundos de Yupi. «El santo de Ernesto». Es el santo de Ernesto y los demás le preparan una sorpresa.
18,30 Jinetes de acero.
19,00 A media tarde. «La soledad». Joaquín Sabina. Un video musical sobre la soledad da pie a los diversos juegos con las palabras.
19,30 De película.
20,30 Telediario 2.
21,00 El tiempo.
21,10 Juegos sin fronteras.
22,45 Tres estrellas.
23,15 Documentos TV.
0,10 Telediario 3.
0,30 Teledeporte.

Segunda Cadena

12,30 Tele Europa.
14,30 Informativo territorial.
15,00 Telediario 1.
15,30 Volta a Catalunya.
16,30 Cuentos y leyendas. «La buenaventura». El gitano Heredia, capturado por el sanguinario bandolero Parrón, salva la vida a cambio de decirle la buenaventura, en la que predice que morirá ahorcado antes de fin de mes.
17,30 Musical.
18,30 Nuestras islas. «Menorca».
19,00 Capitolio. Kurt trata de sonsacarle a Sloane qué es lo que está investigando su padre, con un detective de homicidios, acerca del caso de Frank Burgess.
19,30 Historia en acción.
20,00 Mirar un cuadro.
20,30 FM-2.
21,00 Volta a Catalunya.
21,20 Cine Club. «Ninotchka».
23,15 Ultimas preguntas.
23,45 Jazz entre amigos.

AGENDA

Santoral

SS. Lorenzo Justiniano, Taurino y Victorino, obs.; Herculano, Rómulo, Eudosio, Zenón, Macario, Urbano, Quincio, Arconcio, Donato, Teodoro, Menédomo, Censorino, Didimo, mrs.; Bertín ab.; Alberto y Guido, Aniano, Ansarico, Artión cfrs.; Obdulia de Toledo vg.

Misa: De Feria.

FUNERARIA
San José
SERVICIO PERMANENTE
CAPILLAS VELATORIAS
Avda. del Cid, 83
Tfnos. 20 94 52 - 22 29 07

Farmacias

Servicio de guardia. — De nueve y media de la mañana a once de la noche, Marcos, San Pablo, 17; Rey, Carretera de Poza, 12 (Gamonal); Espuny, Francisco Sarmiento, 8.

Servicio de urgencia. — De once de la noche a nueve y media de la mañana, Marcos, San Pablo, 17.

Boletín meteorológico

Datos recogidos ayer en el Observatorio Meteorológico del Instituto de Enseñanza «Cardenal López de Mendoza».

Barómetro. — Presión atmosférica, 689,5 milímetros de mercurio.

Temperatura ambiente: Máxima, de 26,0 grados a las 15 horas.

Mínima, de 10,0 grados a las 16 horas.

Viento: NO.

Humedad: 58 %.

Taxis

Avda. Cid. Res. Sani.	22 80 56
P. Sto. Dom. Guzmán	20 30 55
Conde Jordana	20 30 88
Plaza de Vega	26 28 62
Avda. Eladio Perlado	21 96 97
Avda. General Vigón	26 53 99
C/. Vitoria (B. J. XXIII)	22 44 06
P.º de los Pisones	26 32 35

Urgencias

Servicio de Policía	0 91
Servicio Policía Municipal	0 92
Policía Municipal	23 11 13
y	23 11 50
Guardia Civil	22 11 00
Bomberos	21 12 12
y	21 12 90
Casa de Socorro	26 14 10
Seguridad Social	22 18 00
Seguridad S. (Urgencias ambulancias)	22 14 77
Gas Natural, averías	23 44 00
y	23 45 00
Iberduero, avisos	22 10 81
Asociación de Alcohólicos Anónimos (de 5 a 8 de la tarde)	23 65 52
Cruz Roja	21 23 11
Hospital Provincial	23 50 11
Teléfono Esperanza	20 73 57
Ambulancia (partc.)	20 94 52
RENFE	20 35 60
Obras Públicas	22 45 00
Tele Ruta	91-4417222

Miranda de Ebro

Bomberos	31 00 00
Casa de socorro	31 13 29
Guardia Civil	31 00 39
Seguridad Social	32 06 08
Cruz Roja	31 00 37
Policía	31 00 95

Aranda de Duero

Bomberos	50 07 98
Guardia Civil	50 00 86
Cruz Roja	50 26 18
Policía	50 29 04

Lerma

Guardia Civil	17 00 37
Cruz Roja	17 00 60

Roa

Guardia Civil	54 00 13
Cruz Roja	54 01 84

Medina de Pomar

Guardia Civil	11 07 06

Briviesca

Cuardia Civil	59 00 34
Cruz Roja	59 08 28

Belorado

Guardia Civil	58 00 46
Cruz Roja	58 01 89

Villarcayo

Guardia Civil	10 00 17
Cruz Roja	10 01 18

Salas de los Infantes

Guardia Civil	38 00 10
Ambulancia Municipal	38 00 21
Servicio de Prevención y Salvamento	38 09 89
	38 00 21

Villadiego

Guardia Civil	36 00 04
Ambulancia Municipal y Servicio contra incendios	36 00 04
y	36 00 01

RESTAURANTES

ALMUERZOS TONI. — Menú diario 575 Ptas. Especialidades, Rabo de Buey, Alubias con almejas, Pimientos rellenos de merluza, Cazuelitas variadas. Cerramos lunes. Regino Sáinz de la Maza, 10 ☎ 272102. (Junto Hacienda).

AREA CASTIL. Km. 233. — Cafetería, Restaurante. Bodas. Banquetes. Reuniones. Selecta cocina. Ctra. Madrid-Irún, Km. 233. ☎ 206860

AREA DE BAR RESTAURANTE P.P. 3.— Almuerzos, comidas económicas. Polígono Pentasa 3, C/. Juan Ramón Jiménez, s/n. ☎ 224076. (Cerrados sábados tarde y domingos).

ASADOR LOS TRILLOS.— Horno a la vista. Sólo cordero asado con ensalada, torta y jarro de vino de ribera. Para pinchar, chorizo a la brasa, morcilla, pimientos asados con anchoa y poco más. Alguna chuletilla a la brasa y cabecillas, los jueves, las cabecillas a 250 pesetas. También asamos para llevar. Estamos en El Hospital del Rey. ☎ 262877.

FON LAI. — Auténtica y selecta comida china. Precio económico. Hay comida para llevar. Avda. del Vena s/n. ☎ 230006.

LA VARGA. — Especialidad: entremeses y pescados. Carretera Madrid-Irún kilómetro 232. A 5 kilómetros de Burgos. ☎ 201640.

MESON DE LOS INFANTES. — Especialidades olla podrida, lentejas medievales. Corral de los Infantes ☎ 205982.

MESON DEL VENA. — Dos menús diferentes del lunes a viernes, a 700 pesetas. Menú típico castellano. Sopa castellana, cordero asado con ensalada, postre del abuelo, vino de ribera 1.650 pesetas. C/ Alférez Provisional (frente Iberduero). ☎ 221551.

CHINA. — Excelente comida china, precio asequible, también puede llevarse a casa. C/. Corral de los Infantes, Arco Santa María. ☎ 205997.

SAN AMARO.— Especialidad en carnes a la brasa, parrillada de pescado. Postres caseros. Carretera Valladolid, s/n. ☎ 201707.

SANTANDER. — Menús diarios 700 pesetas. Platos combinados. Especialidades: merluza rellena de salmón, escalopines marsala. Santander número 6 ☎ 230899.

TORRES. — Especialidad: cordero asado al horno de leña. Bodas, comuniones y banquetes. Esquina calle Vitoria número 228 (Gamonal). ☎ 220132.

LA CUEVA. — Especialidades sopa serrana, merluza donostiarra. Plaza Santa María, 7. ☎ 208671. Cerrado domingos noche.

PALACIOS DE LA SIERRA

MESON LA SIERRA. — Excelente cocina casera. Precios económicos. ☎ 393139.

Diario de Burgos
Fundado en 1891
Medalla de Oro de la Ciudad
DECANO DE LA PRENSA BURGALESA
Edita: DIARIO DE BURGOS, S. A.
Presidente y Gerente: Angel León Albarellos
Director: Vicente Ruiz de Mencía
Redactores Jefes: Juan José Calleja López
Jaime Valdivielso Carcedo.
Redacción.— Roberto Granja Albarellos. Intnal. y Monográficos
Alfonso Salgado Espinosa. Cultura
Angel López Ochoa. Deportes
Javier Salgado Espinosa. Cierre y Suplementos
J. Angel Gozalo Antón. Burgos y Provincia.
José Luis Saiz Santos. Espectáculos
Alberto Labarga Bocos. Diseño y Diagramación.
Lorenzo Matías y Angel Ayala. Fotografía
Administrador Gral.: Gonzalo Albarellos Carrascal
Dpto. Publicidad y Relaciones Públicas: Mariano González Hernando
Producción: Javier Gutiérrez González
Dpto. Distribución y Ventas. Jesús López Pérez.
Regente y Coordinador Talleres: Gonzalo Bárcena Alonso
Redacción, Administración y Talleres: San Pedro de Cardeña, 34. 09002-Burgos. Red. ☎ 267280. Adm. ☎ 268375 - 265768. Télex 39703. Apartado de Correos, 46.- C. P. 09080. Depósito Legal BU-5-1958. Miranda de Ebro: Salvador Moneo, C/ Logroño, 1. ☎ 311761. Aranda de Duero: Mery Varona. Avda. Castilla, 14 ☎ 503725.

M.C.D 2018

El hormiguero

Alarico

● **Tintín en el metro**

El Gorila de la misteriosa Isla negra, El abominable Yeti, el general Alcázar, los cigarros del faraón, las latas de los cangrejos de las pinzas de oro, y los singulares personajes del capitán Hadock, los inefables Hernández y Fernández, la insufrible Bianca Castafiore o el despistado y genial profesor Tornasol, son desde hace unos días habitantes permanentes del metro de Bruselas. Los personajes de Hergé han sido inmortalizados en dos frescos de más de 120 metros de largo pintados en las galerías del metro de la capital belga. En total son más de 160 figuras, entre personajes y objetos, los que reverdecerán la fantasía de los bruselenses que transiten por la estación de Stockel.

● **Robaron hasta las paredes**

Algo más que contrariados debieron quedarse los deudos que acompañaban un cadáver de un familiar hasta la iglesia de la pequeña localidad panameña de Colón, cuando llegaron al templo y comprobaron que los ladrones habían llevado a cabo una espectacular «rafia» arramplando con todo cuanto encontraron a su paso, paredes y techo incluídos. Según el diario panameño «Crítica» que publicó la insólita noticia, los ladrones estuvieron «trabajando» durante tres días, hasta dejar el edificio con las vigas al aire. Según el rotativo, apenas quedaron unos pedazos de madera esparcidos entre los cimientos. Ni los servicios sanitarios estuvieron a salvo del desaguisado, ya que los cacos cargaron también con las piezas sanitarias.

Lo que se filtra

«ABC»: Riesgo en el aire

El accidente aéreo de la base norteamericana de Ramstein, en Alemania Occidental, en el que cerca de medio centenar de personas perdieron la vida y otras doscientas resultaron heridas durante la exhibición de una escuadrilla italiana ha provocado todo tipo de reacciones en contra.

Seguramente existen argumentos a favor y en contra de los espectáculos aéreos. Y razones técnicas y políticas para regular su continuidad o decidir su suspensión. Pero ninguna razón válida puede esgrimirse para el riesgo de la publicidad en el aire. Si los vuelos a baja altura están prohibidos para la aviación comercial, ¿qué privilegio tienen los aviones publicitarios o quién permite que se vulnere una norma? Y si la regulación no fuera suficientemente completa, ¿es necesario esperar a que se produzca algún accidente, con la precipitación de alguna avioneta sobre un estadio, una plaza de toros o una playa, para que alguien caiga en la cuenta del peligro que representan estos «hallazgos» publicitarios?.

«Diario 16»: Vuelta a clase: ¿Hasta cuándo?

El curso 1987-88 se cerrará este mes de Septiembre con los exámenes y evaluaciones que son de rigor dentro de las enseñanzas elemental y media. No se otea humo en el horizonte y, a lo que parece, la clausura del curso va a desarrollarse, al revés que sus tramos intermedios, en paz y tranquilidad. Los sindicatos de enseñanza, de los que sólo quedan los despojos, no tienen la posibilidad de alterar el rumbo actual de los acontecimientos. Los profesores, dispersos, aún, por sus propias contradicciones, habrán de pasar a su vez, de momento al menos, por las horcas caudinas que decide el Ministerio, incluyendo las cerca de cien mil pesetas que se les descontarán de la nómina a causa de las huelgas de primera. Además, el titular de Educacion es nuevo. Ello interrumpe la vieja disputa e introduce una tregua de tanteo y mutua exploración. ¿Qué esperanzas existen de un acuerdo a más largo plazo?

MUEBLES
evelio
General Yagüe, 32

Bono Loto

Combinación ganadora

Combinación premiada:

7 - 20 - 21 - 30 - 31 - 38

Complementario **23**

Reparto de premios

1.ª	Categ.	(6 aciertos)	72.022.262
2.ª	»	(5 ac. y compl.)	9.205.253
3.ª	»	(5 aciertos)	17.387.699
4.ª	»	(4 aciertos)	20.456.117
5.ª	»	(3 aciertos)	30.684.176

El Festival Internacional de Cine de Sitges recordará el mito de «Superman», en su 50 aniversario

Barcelona (Efe).— El Festival Internacional de Cine Fantástico de Sitges, que se celebrará del 7 al 15 de octubre, rememorará en su 21 edición la figura de «Superman», coincidiendo con el cincuenta aniversario de la creación del popular mito.

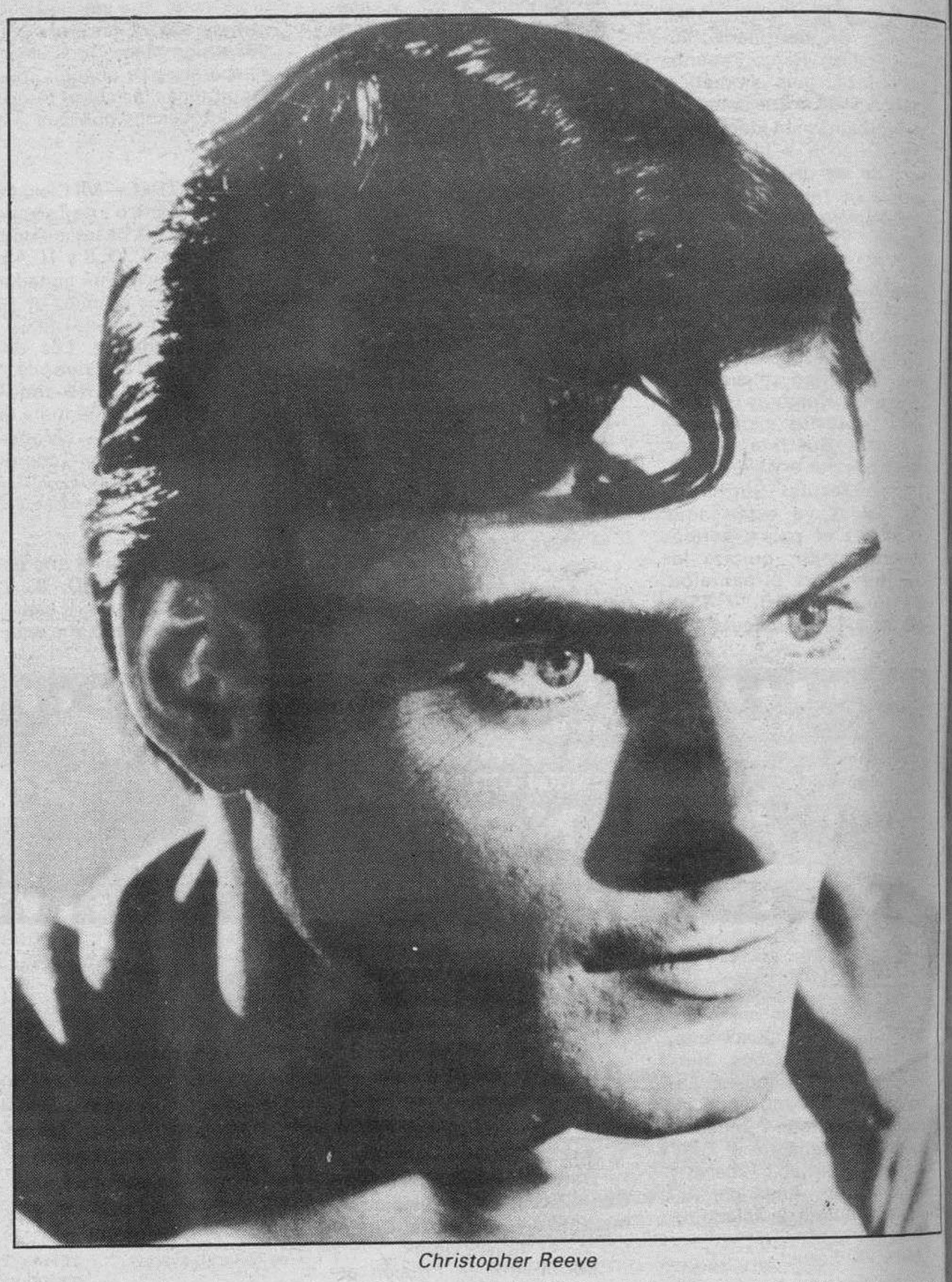

Christopher Reeve

La organización, que está negociando la presencia del actor Christopher Reeve, que ha encarnado al último «Superman», tiene previsto con motivo de este homenaje la exhibición de una selección de episodios de la serie de televisión, que entre 1953 y 1957, produjo la cadena norteamericana ABC, protagonizados por George Reeves.

La principal atracción del Festival será la «premier» mundial del film «Dead Ringer», última creación del realizador canadiense David Cronemberg, uno de los especialistas actuales del género fantástico.

Mientras «Dead Ringer» cerrará el certamen, la organización del Festival ha centrado sus esfuerzos en asegurarse la proyección de «Who Framed Roger Rabbit?», una producción de Steven Spielberg y la Disney en la que se mezclan, de manera casi perfecta, personajes reales y dibujos animados.

En el supuesto de que las negociaciones no fructificasen, la propia organización ya ha previsto proyectar, como pórtico del Festival, el film «The Blob», del norteamericano Chuck Russell, una secuela de la misma película que protagonizara Steve McQueen en 1958.

Con un presupuesto de unos 25 millones de pesetas —similar al de la pasada edición—, el certamen se ha visto obligado a renunciar a la prevista exposición retrospectiva sobre King Kong, «ya que tiene un presupuesto inviable en las actuales circunstancias», señaló un portavoz.

Entre las instituciones que subvencionan esta muestra fílmica están la Generalitat (20 millones de pesetas), el ayuntamiento de Sitges (2,6) y la Diputación de Barcelona (1,3). Entre 4 y 6 millones serán aportados por diveras firmas patrocinadoras.

A pesar de haberse consolidado como uno de los principales festivales de cine fantástico y ciencia ficción junto con el de Avoriaz, el Festival de Sitges no percibirá, al igual que en la anterior edición, ayudas por parte del Ministerio de Cultura, organismo que sí apostó, en cambio, por la modernidad y europeismo del Festival de Cine de Barcelona.

Hasta el momento, figuran en la selección oficial un total de 28 películas, aunque un portavoz de la organización indicó que aún no se ha determinado cuáles serán las que se proyecten en el apartado competitivo, en el que se concederán premios al mejor largometraje, director, actriz, actor, efectos especiales, fotografía, guión y banda sonora.

En esta selección de filmes se encuentran «Willow», de Ron Howard, última superproducción de George Lucas, «Short Circuit II», de Kenneth Johnson, «Os canibais», del portugués Manoel de Oliveira, «Child,s play», de Tom Holland, «Hellraiser II», de Tony Randel, «Monkey Shines», de George A. Romero, y «Otstulnik», del soviético Valeri Rubinchik.

Otras dos cintas destacan en esta selección, «The Navigator», del neozelandés Vicent Ward, ganadora del primer premio del Imagfic de Roma, y «No Strebrynym globie», que Andrej Zulawski dejó inacabada cuando abandonó Polonia y que ahora ha concluído.

«Amagleba», de Nodar Managadze, «Amsterdamned», de Dick Maas, «As time goes by», de Barry Peak, «Big», de Penny Marshall, «Cohen and Tate», de Eric Red, «Critters 2», de Mick Garris, «Da», de Matt Clark, «Heart of midnight», de Matthew Chapman, «In the aftermath», de Carl Colpaert, «A nightmare on Elm Street 4», de Renny Harlin, y «Pandemonium», de Haydn Keenan, son algunos de los títulos ya confirmados.

Paralelamente, se han programados tres secciones retrospectivas. «King Kong» constituye un homenaje a la veterana productora inglesa del género Rank, y «Sombras de entreguerras», un conjunto de películas realizadas en la década de los años 20 por cineastas alemanes, la mayoría de ellos adscritos al expresionismo.

«Ellos también fueron fantásticos», tercera sección monográfica, se convierte en un repaso a aquellos filmes fantásticos filmados por realizadores que habitualmente no cultivaron el género, como Bogdanovich, Capra, Stanley Donen, Blake Edwards, David Lean, Jerry Lewis, Joseph L. Mankiewicz o Billy Wilder.

Al margen de Christopher Reeve, han asegurado ya su presencia en la localidad barcelonesa el cineasta David Cronemberg, así como el actor Jeremy Irons, director y protagonista de «Dead Ringers».

Proyecciones en la playa, en San Sebastián

La película norteamericana de Godfrey Reggio «Powaqqatsi» será proyectada, el próximo día 15 de septiembre, en una pantalla gigante instalada en la playa de Ondarreta de San Sebastián, como complemento a la inauguración oficial del Festival Internacional de Cine de la ciudad.

Este filme, estrenado fuera de concurso en el último Festival de Berlín, es un documento sobre la creatividad y la fantasía humanas y una reflexión sobre la amenaza del desarrollo industrial.

Mañana, martes en Diario de Burgos

Especial economía

M.C.D 2018