Diario de Burgos

Domingo, 28 de Febrero de 1988. N.º 29.798 | Fundado en 1891 | Medalla de Oro de la Ciudad | 85 Ptas.

Fin de semana con fuertes nevadas en el Norte de España

El temporal de frío y nieve que afecta a la mayor parte de España se dejó sentir de manera especialmente dura a la mitad Norte de la Península. Numerosos pueblos del principado de Asturias, Cantabria y Castilla León permanecen incomunicados a consecuencia de las fuertes nevadas. En el País Vasco se cerraron al tráfico varios tramos de carretera así como la mayoría de los puertos de montaña. Las nevadas registradas en toda la mitad Norte persistirán durante el domingo, incluso en alturas inferiores a los 400 metros, según la predicción del Instituto Nacional de Meteorología. Según esta predicción se espera un leve descenso en las temperaturas mínimas durante la noche del domingo, pero se mantendrán las nevadas por encima de los 300 metros de altitud y hasta el próximo lunes no se dejará notar una mejoría sustancial.

Más de noventa localidades de la región cántabra permanecen incomunicados a consecuencia de las nevadas, con especial incidencia en la comarca de Campóo. La red de carreteras sufre numerosos cortes y durante toda la jornada las máquinas quitanieves trabajaron para dejar expeditas las vías. En esta provincia permanecen cerrados al tráfico los puertos de Alisas, San Pedro, Lunada, y Estacas de Trueba.

En Castilla León se encuentran también incomunicadas numerosas aldeas en el Norte de León y Burgos, aunque, según Protección Civil, que no especificó el número de poblaciones aisladas, no se encuentran en situación de emergencia. Las zonas más afectadas son los valles de Valdeón y Sajambre, y están cortadas las comunicaciones con Asturias. La comarca de las Merindades, en el límite entre Burgos y Cantabria es también una de las más afectadas, con varios pueblos aislados.

Las comunicaciones por ferrocarril también están padeciendo los efectos del temporal, aunque por el momento no ha sido necesario detener ningún convoy, si bien se vienen registrando algunos retrasos en los enlaces con el País Vasco.

Página 23

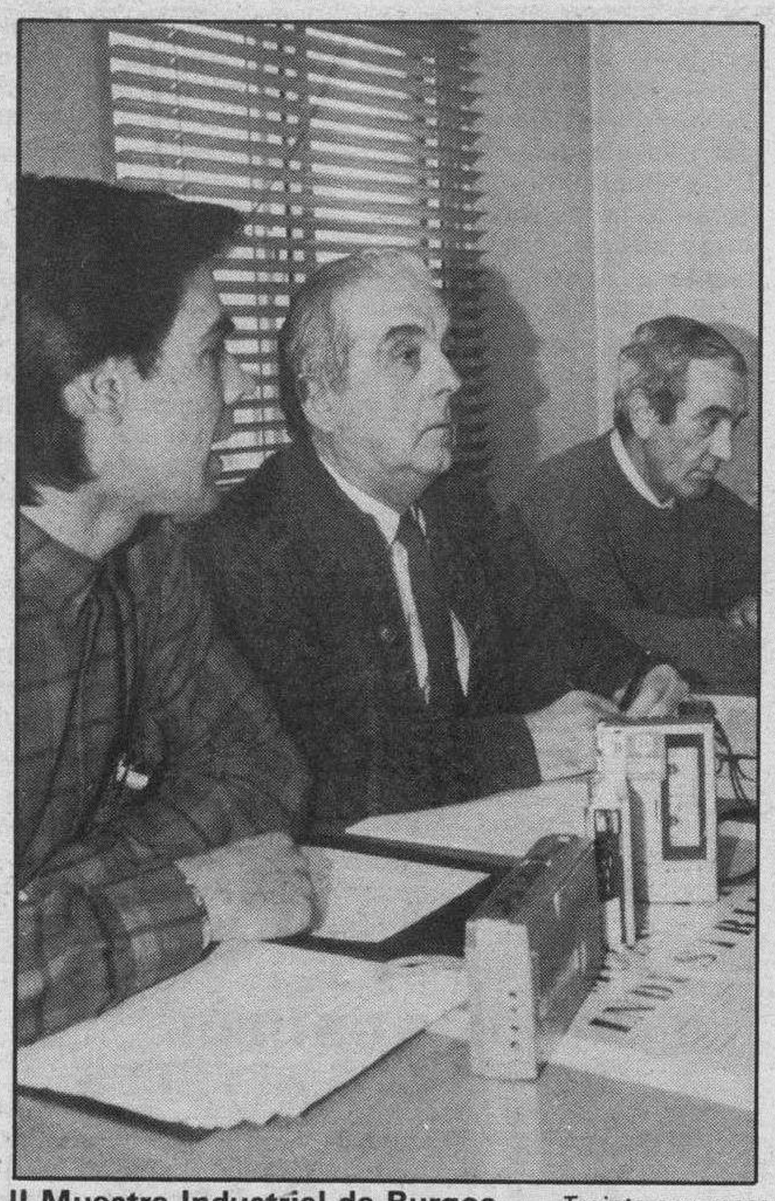

II Muestra Industrial de Burgos. — *Treinta empresas tomarán parte en la II Muestra Industrial que ha organizado en nuestra ciudad la Escuela Universitaria Politécnica a iniciativa de los alumnos del tercer año de la Sección de Ingeniería Técnica Industrial. El ciclo de conferencias se inicia mañana, lunes, y el jueves tendrá lugar la apertura de la muestra. En las fotografías, la conferencia informativa de presentación ayer y el cartel anunciador de este acontecimiento.*

Página 10

Emocionada recepción en Cataluña al tenor español José Carreras

El tenor José Carreras, que ha estado durante cerca de cuatro meses ingresado en el Centro «Fred Hutchinson» de Seattle (EE.UU.) para ser tratado de la leucemia linfoplástica que padecía, llegó ayer sobre las 2,15 horas al aeropuerto del Prat, en medio de una gran expectación en un vuelo privado desde Londres. El tenor salió ayer desde los Estados Unidos en dirección a Londres en un vuelo de la «Pan American», acompañado del doctor Grañena.

José Carreras, antes de comparecer ante los medios de comunicación, se ha reunido con sus más allegados en una sala del aeropuerto. Entre ellos, estaba la soprano Monserrat Caballé.

José Carreras

Con poco pelo, vestido con camisa azul, corbata amarilla y una chaqueta gris, el tenor presentaba un buen aspecto físico, a pesar de las 18 horas de viaje. Sus primeras palabras han sido de agradecimiento a los medios de comunicación y a la gente, «estoy muy contento de volver a casa. Lo de hoy es un contacto con los medios de comunicación que se han portado conmigo de maravilla durante el proceso de mi enfermedad, y a través de estos medios de comunicación ha habido un contacto con el pueblo. Con el pueblo de todo el Mundo, pero particularmente de Cataluña, donde ha recibido muestras de una fidelidad y un amor impresionantes.

Página 20

- **El Real Burgos juega hoy en Elche** — Página 37
- **Triunfo sonado del Barcelona y empate del Real Madrid** — Página 38
- **González reaparece en las pistas españolas** — Página 40
- **El PDP también se pronuncia por el uso cultural del Teatro Principal** — Página 7
- **Los burgaleses, a favor de la incorporación de la mujer al Ejército** — Página 8
- **La empresa de Cerámicas Gala levanta el cierre patronal** — Página 13
- **Gonvarri Industrial se prepara ante la apertura comunitaria** — Página 14
- **Lista fotográfica de la Lotería** — Página 19
- **Burgense DB, Especial domingo** — Páginas centrales
- **Pida con este número Antena Semanal**

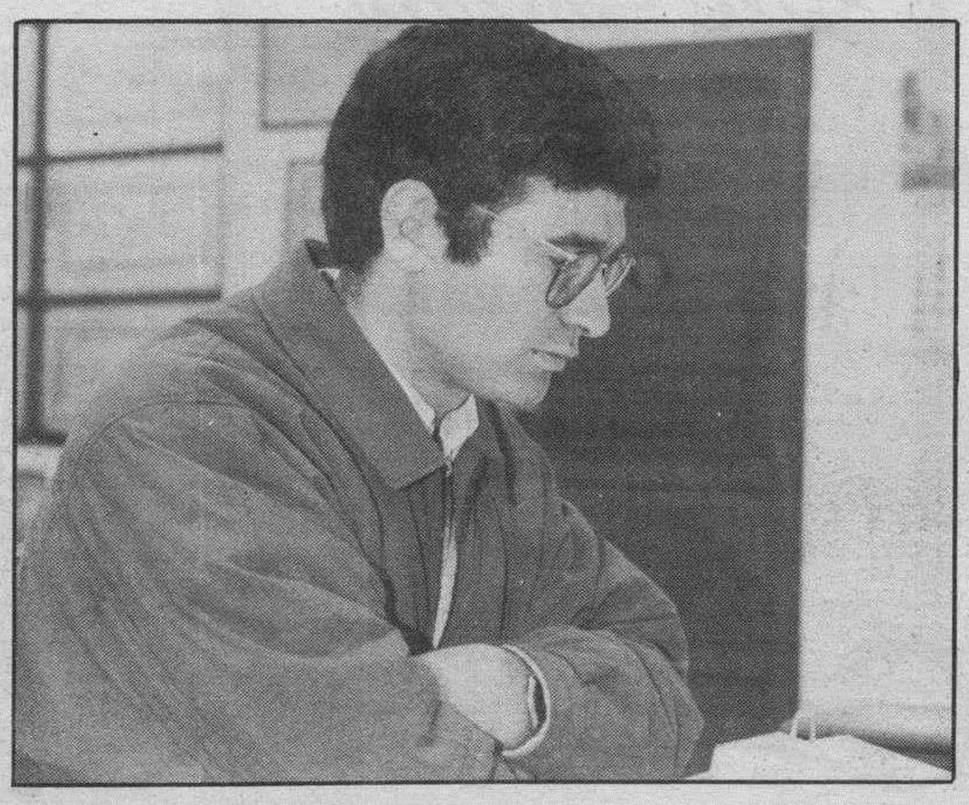

Favorecidos con el tercer millón de DB

Estos son los favorecidos con el tercer millón del Gran Concurso «Juega y Gana» de DB. A la izquierda, Almudena González Lajo, con su madre, que presentó la primera tarjeta premiada y, a la derecha, Antonio Velasco Hoyuelos, todos ellos de Burgos. La entrega de premios se hará el sábado próximo.

Páginas 46 y 47

M.C.D 2018

Día a día

Compruebe sus retenciones

EN los últimos meses los responsables del Ministerio de Hacienda concretamente el señor Borrel, que suele filtrar frases que son titulares en las primeras páginas de los periódicos, dijo que este año se bajaría la carga del Impuesto de la Declaración de la Renta de las Personas Físicas. Ese «ajuste fino» del equipo de Solchaga —la U.G.T. debe comprobar este extremo también— sigue gravando las rentas del trabajo a unos niveles que son más que preocupantes.

El dato bien significativo lo han tenido los «currantes» españoles cuando han comprobado en la nómina del mes de Enero y más concretamente en las sucesivas cuáles han sido efectivamente las retenciones para el fisco. Han vuelto a ver que los políticos hay veces que no dicen más que insensateces y que la escala de la presión fiscal continúa por derroteros más preocupantes para quien tiene que aportar sólo por ese concepto —porque el resto es considerable, incluido el IVA— un 18/20 o más por ciento de su trabajo. Si a esto le añadimos los impuestos indirectos y lo que nos cobra por uno y otro concepto el Concejo, parece evidente que la mejora del suelo, el convenio de este ejercicio se ha firmado para Hacienda y eso es bastante lamentable por lo abusivo que puede suponer ya gravar al trabajador y no hacerlo en la misma manera con el especulador o el rentista.

La voracidad tiene un límite y el sentido social de la actuación del Gobierno debe repartir de manera más equitativa cargas, que de otro modo no serían en los porcentajes actuales al mundo del trabajo. Va a resultar que Nicolás Redondo tiene la razón cuando afirma que se está favoreciendo al gran capital y se está limitando toda mejora al trabajador cuando se acota la negociación y con una carga impositiva cada vez mayor.

La decepción ingenua de muchos trabajadores se ha podido comprobar ahora, que es cuando se aplica a los ingresos el porcentaje correspondiente de retención. Puede decirse que es mejor que el descuento sea mayor, pues así serán los emolumentos, pero la verdad de una situación injusta se demuestra al comprobar que con sueldos de obrero se hacen retenciones excesivas y desproporcionadas. Hagan números.

Quisicosas

Martinillos

LOS obispos no acostumbran a protestar como bondadosos pastores de su respectiva grey que prefieren la amable reconvención (salvo excepciones) a los anatemas. Por eso adquiere más valor la protesta colegial que han formulado los de las diócesis de Castilla, juntamente con los vicarios, arciprestes y delegados de zona, ante el hecho, en verdad inaudito, del traslado al lunes 5 de Diciembre del descanso laboral de la festividad de la Inmaculada, correspondiente al jueves día 8 del mismo mes. Ya se sabe que ese cambio no lo ha dispuesto el Gobierno central sino el de la Comunidad Autónoma de nuestra región.

● La prudencia es uno de los rasgos que caracterizan a los responsables de la Iglesia Católica. De ahí que a nadie extrañen los comedidos términos con que los castellanos han expresado «su queja por la falta de respeto que ello supone a sentimientos religiosos muy arraigados en el pueblo español». Desde luego, no por levantar el tono de voz se tiene más razón, pero la Junta que preside el señor Aznar hará bien en reconsiderar la rectificación que piden no sólo los obispos y los curas sino una importantísima parte del pueblo. Los errores se pagan siempre, aunque en principio se hayan frotado sus manos, de gusto, los responsables del calendario laboral regional, ante la ociosidad de unas vacaciones que serán un insulto a los cristianos y a los mismos constitucionalistas que entienden que el mejor modo de celebrar el «Día de la Constitución» es trabajando y no contribuir a la colmena de los zánganos.

● No faltan observadores de la vida local que creen que el alcalde de la ciudad, José María Peña San Martín, es objeto de una fuerte ofensiva de sus detractores políticos, a todos los niveles, lo que de confirmarse —argumentan aquéllos— explicaría una serie de exageradas o deformadas actuaciones que persiguen el desprestigio de su adversario, sometiéndole a una implacable prueba de resistencia psicológica y política. Por el contrario, tampoco escasean observadores que ven del todo natural el ejercicio de una crítica democrática que sirva para clarificar situaciones, lo que redundará en beneficio de toda la sociedad, evitando el riesgo de las magnificaciones personales.

● Los enemigos del tabaco han recibido agradecidos la noticia que habla de las medidas que ha estudiado el Gobierno acerca de limitaciones a la venta y uso del cigarrillo, velando por la protección de la salud. Sin embargo no debe ser tan fácil su aplicación cuando el Consejo de Ministros ha dejado sobre la mesa, para una próxima reunión, el real decreto, lo que no quiere decir que vaya a desistir de su propósito.

● El apagado o supresión de letreros luminosos en la ciudad, debido a motivos de economía, hace que no pocas calles aparezcan ahora bastante pobres en su alumbrado público, a pesar de que se haya negado esto en sectores municipales. Basta efectuar un reconocimiento general por diferentes vías públicas. Los comentarios del ciudadano medio estiman un flagrante error el aumento de la ordenanza municipal. Ya se sabe que el Ayuntamiento ha dicho que él exclusivamente tiene toda la razón y que el equivocado es el vecino o comerciante que critica.

inglés EXPRESS
● NUEVOS GRUPOS
● TODOS LOS NIVELES
COMIENZO CLASES: 1 MARZO
Calle Alférez Provisional, 6-1.º D.
Teléfono 23 41 80

En Febrero...
Para celebrar nuestro 30 ANIVERSARIO
PRECIOS MAS BAJOS
en
SUPERMERCADO DEL MUEBLE
DESCUENTOS ESPECIALES EN TODOS LOS MUEBLES DE NUESTRA EXPOSICION
30 Aniversario 1.958 · 1.988
Y HASTA EL 50% DE DESCUENTO EN:
MUEBLES DE COCINA (SUELTOS)
MUEBLES DE OFICINA (SUELTOS)
LAMPARAS, SILLAS,
PIEZAS SUELTAS (DESDE 500 PTAS.)
SUPERMERCADO DEL MUEBLE
Calle Madrid, 41-Teléfono 209157 · BURGOS

BODAS
HOMENAJES
REUNIONES
MAGNIFICOS SALONES
Consulte presupuestos
RESTAURANTE
Conde de Miranda
(Estación de Autobuses)
c/Miranda, 4-Telf. 265267-BURGOS

SE NECESITA
AGENTE DE LA PROPIEDAD INMOBILIARIA
Para colaborar en Vitoria.
Teléfono (945) 130812

MODERNOS METODOS CONTRA LA CALVICIE
IMPLANTACION DE CABELLOS

Cuando la pérdida de cabello es importante, aplicamos una técnica quirúrgica y cabello Italo-Suizo, lo más avanzado del Mundo.
Repoblamos, uno a uno, las zonas más despobladas en dos o tres sesiones de una hora. Hombre y mujer.
Siempre encontrarás una solución en nosotros.
Sin compromiso le mostraremos nuestras técnicas en video.
CLINICA DE MEDICINA ESTETICA CASTELLANA, S.A.
En Burgos: Avda. Reyes Católicos, 36, bajo. Telf. 237263

GAFAS Más Opticas 2.350 Ptas.
OPTICA IZAMIL
Laín Calvo, 28

madepark
DECORACION
PUERTAS INTERIORES Y BLINDADAS
SAN JULIAN, 5
TELF.: 267629.

CLINICA DENTAL
Dr. PORTOLES
—Cirugía y prótesis
Dr. SANGRONIZ
—Endodoncia (Desvitalizaciones)
P.º Regino S. de la Maza, 3-1.º G. Telf. 270259. (Horas convenidas).

Q. H.

Ante la imposibilidad de entrega en este Despacho Central de los Boletos sellados en Medina de Pomar y Villarcayo, por el corte de carreteras, quedan sin efecto.
El Delegado.

Vic-Marty
MODA INFANTIL
les ofrece una bonita y amplia colección de modelos
primera comunión
para niños y niñas
y la nueva moda primavera
c/Miranda, 23 (esq. S. Pablo)

Nuevo servicio de MultiOpticas.
No la tiene nadie más.
Optica Científica Burgalesa al estar integrada en un grupo importante como MultiOpticas, puede ofrecerte ahora, algo que no tiene nadie más: la Tarjeta de Cliente Europeo.
Una tarjeta única en España y en Europa que te garantiza más ventajas:
• Cobertura de garantías en más de 150 ópticas de 71 ciudades en toda España.
• Bonificaciones especiales en el arreglo o reposición de gafas o lentillas.
• Garantía a nivel europeo, con atención inmediata y urgente en las mejores ópticas de Europa afiliadas al grupo. (Para viajar por Europa con total tranquilidad).
Ven a vernos, porque como siempre Optica Científica Burgalesa tiene más ventajas.

Avda. del Cid, 14 • C/ Arzobispo Pérez Platero, 17 - BURGOS
European Service Client Card.

M.C.D 2018

Crónica de lo que pasa

Sorprendente, Fernández Ordóñez

Emilio Romero

LASLas cosas que se tienen que oír, constituyen uno de los acontecimientos diarios para el cronista, y me refiero a aquéllas que representan al asombro. El ministro de Asuntos Exteriores, Francisco Fernández Ordóñez, ha revelado que los aviones F-16 de Torrejón, y que van a salir con destino a Italia, en un plazo de tres años, formaban parte de la estructura militar integrada en la OTAN y que este extremo —dice el ministro— no se había comunicado al Gobierno español. Y a continuación, algo todavía más asombroso: que ese descubrimiento avala la salida de España de estos aviones porque —viene a decir— «hemos sido engañados». Conozco a Francisco Fernández Ordóñez hace muchos años, y siempre hemos mantenido una relación correcta. Y hasta afectuosa. No tengo «listas negras» de nadie, pero Francisco Fernández Ordóñez establece conmigo pasarelas de buena relación. Es una personalidad inteligente. Por eso me dispongo, cordialmente, a librarle de esta tomadura de pelo. Estoy seguro que Francisco Fernández Ordóñez no necesita explicaciones sobre el origen de las bases americanas en España, pero tambien es verdad que el servicio leal a un partido, puede oscurecer en ocasiones la memoria. En los finales de los años 40 nacía en Europa la sensación del riesgo frente a la Unión Soviética. Aquellas cartas cruzadas entre Franco y Churchill no estaba en la ignorancia, pero le convenía decir aquello ante las afirmaciones alarmadas de Franco. El régimen de Franco estaba condenado en Postdam, y nunca tendría razón. Churchill no podría dársela. Lo que ocurrió es que al final, Churchill, y todos los políticos europeos de entonces, tuvieron que imaginar, tras el comienzo de «la guerra fría», un aparato de defensa frente a Rusia. Y así es como nació la Alianza Atlántica para la defensa.

España no podía entrar en ninguna organización europea y occidental, de aquella postguerra mundial, porque estaba sometida al cerco político y diplomático, pero resultaba que la plataforma de la Península Ibérica era fundamental para la defensa. Se habían organizado algunas operaciones para liquidar la dictadura de Franco, pero los europeos tenían miedo a que los vencidos y regresados de la guerra civil construyeran un régimen más próximo a Rusia que a las potencias aliadas. Así es que Europa condenaba al aislamiento al régimen de Franco, pero no intentaba desembarcarlo del poder. Y cuando los Estados Unidos tuvieron que asumir la responsabilidad de esta defensa frente a Rusia, pusieron encima de la mesa el asunto de España y Portugal, porque significaba —nada menos— que la retaguardia en una posible confrontación del mundo del Oeste contra el mundo del Este.

Entonces vinieron los norteamericanos a Madrid a proponer a Franco las bases militares, a título de un pacto entre dos naciones, para no comprometer a Europa con la dictadura: pero el objetivo no era otro que el de la OTAN. La presencia norteamericana en Europa después de la guerra fue, principalmente, para su defensa, independientemente de los compromisos asumidos en Berlín y otras partes. Pero España, claramente, era formalmente una Base norteamericana, porque realmente formaba parte de la estrategia capital de la OTAN. Y como premio a todo esto, se rompería el cerco diplomático, y seríamos mejor tratados en la Comunidad Económica Europea, con quien llegamos a suscribir tratados preferenciales. La presencia de los Estados Unidos en el Atlántico y en el Mediterráneo tenía como objetivo principal Europa. Oír ahora al ministro de Asuntos Exteriores de su ignorancia sobre esta cuestión, invita a la risa. Pero todavía hay algo más. Francisco Fernández Ordóñez sabe que los gobiernos de Europa han manifestado su preocupación por la limitación de las Bases norteamericanas en España. Y ahí tenemos el caso de Italia, con una izquierda política muy vigorisa, especialmente a través del partido comunista, y los F-16 estarán allí. Las bases nortemaricanas en España son de estrategia europea. Pero la segunda parte de las manifestaciones de Fernández Ordóñez es todavía peor, cuando dice que en virtud de qué están al servicio de la OTAN, sin que lo supiéramos, se prueba nuestra razón para echarlas. ¿Pero no estamos en la OTAN? Estamos. ¿Y qué es la OTAN? Pues una reunión de naciones europeas, para la defensa, frente al riesgo de los del Pacto de Varsovia, capitaneados por la Unión Soviética. Es verdad que no estamos «en la estructura militar», pero nuestro protagonismo en las bases no es otro que el de respaldar la soberanía con ese término de «utilización conjunta». Pero quienes utilizan las Bases norteamericanas en España son los norteamericanos. Las habilidades de los ministros no pueden caer en las falsificaciones históricas.

Y la otra cuestión

Y la otra cuestión en la que se ha pronunciado el ministro de Asuntos Exteriores fue en la de Cuba. Asegura que aquello no es una democracia, pero no tiene noticias de asuntos que afecten a los derechos humanos. Esto resulta grandioso. Le recomiendo la lectura de la última publicación sobre la coalición europea de los derechos humanos en Cuba y los documentos de Armando Valladares. El documento de esta coalición fue avalado por Europa y suscrito en Ginebra. Ahora, este poeta y escritor cubano, con veintidós años de cárcel en Cuba, intenvendrá como delegado oficial de Estados Unidos en la reunión anual de la Comisión de Derechos Humanos de las Naciones Unidas. Todo esto lo sabe de sobra Francisco Fernández Ordóñez. Lo sorprendente —y lo poco serio— es callar la evidencia. Ahora veremos el papel de España en este asunto, cuando tantas veces, y a diario, se llenan la boca nuestros políticos socialistas de amor a las libertades y a los derechos humanos.

«Reflexión prescindible»

Un poco de nada

Antonio L. Bouza

ANTIGUAMENTE (parece que cuanto rebasa una década es ya antigüedad) si algo asombraba y se podía seguir de ello aún una progresión en lo mismo, se hablaba de «rizar el rizo» o de un «más difícil todavía». Pero hoy apenas nos asombramos de ni por nada, al estar cada cotidiano suceso dejando en mantillas a lo ocurrido en la jornada anterior. Y sin embargo una de las cosas deseables para asombro, es o debería ser, el humor, llevado a la ironía e incluso (¿por qué no?) al sarcasmo y la sátira. No hay más que fijarse en pueblos muy desarrollados y avanzados (que es otro cantar) que se ríen de ellos mismos, y en nosotros, que hemos ido perdiendo el sentido del humor que nos caracterizaba.

Porque lo peor que puede pasarnos a los hombres, individual y colectivamente, es perder esa afición por lo satírico y dar a todo una importancia y seriedad que con frecuencia no hacen más que agravar los problemas y por añadidura sin proporcionar ventaja o beneficio a nadie. Como parece estar ocurriendo con nuestro querido Burgos, en el candelero (que hoy sería mejor decir en el «corazón de neón», como en la canción de Javier Gurruchaga) por una serie de cuestiones que van de la cultura a la construcción/destrucción y últimamente también al deporte, por dificultades en lo económico y en la disciplina en los comportamientos de todos, que ha alcanzado carácteres de escándalo en el principal representante del fútbol, donde aparte los incidentes campestres parece que hay división de opiniones... y marchan, el equipo (y acaso la afición) por un lado y la presidencia por otro.

Pero es que relacionado con el fútbol y con esa canción de que hablábamos, y sobre todo con su autor, el señor Gurruchaga, se acaba de montar una no pequeña polémica (polemós: guerra) cuyo alcance está todavía por determinar. Y lo traemos a colación porque acaso represente este caso concreto y el programa «Viaje con nosotros» de don Javier en Televisión Española, bastante acerca de lo que decíamos o queríamos decir sobre el humor más o menos nacional. Y empezaremos aclarando que en principio el señor Gurruchaga nos cae bien, aparte de porque sí, quizá por no andar muy sobrados en España de estos hombres-espectáculo con capacidad *per se*, no encumbrados por la promoción del propio medio o de determinados grupos de Prensa/presión. Puede que sus actuaciones sean a veces discutibles, pero no hay duda de que tienen garra sus canciones entre la gente joven y el programa aludido, también en los mayores. Que en situaciones y parodias a veces se pasa, es acaso más cuestión de la persona o institución parodiada que de nosotros, espectadores neutrales y neutros que suponemos en el realizador un buen conocimiento de los temas. Y también depende mucho de los ojos con que se miran las cosas, pues en el caso concreto del presunto escándalo, el Club de Fútbol Barcelona, suponíamos algunos espectadores (acaso ingenuamente) que se trataba de un intento de «incentivar» moralmente a la plantilla para que acomodase los éxitos a las percepciones económicas. En cuanto al irrespeto a las instituciones y personas políticas (otra cuestión sería la pantomima con lo religioso), después de las series inglesas con sus grotescos muñecos y la solfa a toda la política mundial, no es de creer que sea para escandalizarse por mezclar al presidente catalán con el deporte, la economía y la devoción local.

Ya ven lo efímero de la fama, que con un par de ¿escándalos? por televisión pasamos los burgaleses y Burgos a segundos y terceros planos. Nos mueven en la foto y no se nos identifica; es decir que con una hábil movida se quita uno de en medio. Aunque algo hay que estar moviendo siempre, que si no se organizan ciscos periódicos se aburre el personal. Ya se ha dicho de siempre que es preciso mover de vez en cuando el saco de los ratones para que no vean el agujero. Claro que esto puede interpretarse también de varias maneras y cada cual planteárselo en un extremo de lo que le preocupe. Incluida la no preocupación por nada, que ya es penoso que tengan que estar moviéndonos la conciencia casi a la fuerza porque no somos capaces de reaccionar por nosotros mismos ante el tedio, las injusticias y en general las arbitrariedades, que pese a nuestra pasividad (o quizá por ella) terminan actuando contra nosotros.

No sabe uno si es exclusiva española la capacidad de aguante, pero la tenemos en abundancia. Da la impresión de que el esfuerzo máximo sea depositar el voto y a continuación, a no interesarse por nada; cuando el verdadero cheque en blanco debería ser precisamente el voto en blanco (no la abstención) para que viese la clase política, sobre todo alguna, que no se merecen los ciudadanos su poca preparación técnica y moral. Discrepancias más de grupo y personales que por los intereses de la comunidad; y cuando les viene a cuento a ellos aún cuando a la colectividad no nos venga, consenso y tente tieso. Y a seguir viviendo, que son por lo menos cuatro años.

Por transición se había entendido siempre el paso de una situación confusa o no muy conveniente o en todo caso periclitada, a otra más estable y segura; pero aquí, lo permanente debe ser precisamente la transición perpetua. Ya lo decían cuando la guerra y después, que en España lo único auténticamente definitivo era lo provisional.

HERNIADOS

UN AVANCE EN LA ORTOPEDIA MODERNA

HERNICUR, los aparatos más modernos, cómodos, seguros y prácticos para HERNIA y COLUMNA. LAVABLES, FLEXIBLES, sin HIERROS, sin FLEJES, sin HEBILLAS. A medida. HERNICUR, Maluquer, 5. Valencia-7 (Vcc. 99)

VISITA EN BURGOS:

La Casa Hernicur atenderá a los herniados el lunes, día 7, y el martes, día 8 de Marzo, en el hotel ESPAÑA, Paseo del Espolón, 32. Horario de 4 a 7 el lunes, y de 10 a 12 el martes. Consulta gratuita.

M.C.D 2018

Observatorio

Estrategia y propaganda

Antxon Sarasqueta

LOS mejores estrategas suelen señalar la necesidad de ponerse en la piel del adversario y del enemigo para luego poder anticiparse a sus movimientos. Esto no quiere decir que en el ejercicio, sobre todo de carácter intelectual, se sucumba ante la personalidad y la estrategia del enemigo. Hay que saber cambiarse de asiento, sin quedarse pegado en el otro. Esta podría ser la imagen gráfica. La lucha contra el terrorismo requiere una estrategia depurada, porque a decir de los expertos, es una guerra desigual: los terroristas actúan ante una sociedad que no se siente en estado de guerra.

En los últimos meses, ETA se ha visto acorralada por las acciones policiales, y las inciativas políticas que incluyen a los principales partidos del nacionalismo vasco. El Gobierno ha aceptado el diálogo con la organización terrorista y lo ha hecho público. El Gobierno y los partidos se han manifestado a favor de un acuerdo, que implicaría algunas contrapartidas. Se apuntan a este respecto algunas medidas de gracia para los condenados por delitos de terrorismo.

Algunos dirigentes de ETA han ofrecido indicaciones de que el acuerdo para un abandono de las armas era posible, aunque trataban de salvar la cara ante sus seguidores que electoralmente se agrupan en torno a «Herri Batasuna». Se ha generado un clima de mayor optimismo, pero siempre se ha insistido en las dificultades de avanzar hacia el fin del terrorismo. La masacre contra la casa cuartel de Zaragoza, y ahora el secuestro del industrial Emiliano Revilla, pone de manifiesto esas dificultades, cuando no la imposibilidad.

ETA busca una recuperación. Necesita ganar tiempo y demostrar que todavía tiene capacidad de acción, con el industrial Revilla en sus manos, tiene además un rehén para mantener la atención y una poderosa arma de chantaje. ETA maneja el instrumento de propaganda para su estrategia. Sus portavoces establecen una paridad como interlocutores del Gobierno de la Nación. El clima de diálogo les atribuye en sí mismo una credibilidad que saben aprovechar. Consiguen destruir así el muro que separa la legitimidad de un Estado democrático y sus instituciones, de los terroristas y delicuentes que las combaten. La opinión pública se encuentra ante la imagen de un Gobierno que propugna el diálogo con la organización terrorista, mientras desde la oposición democrática y los sindicatos acusan a ese Gobierno de no ser dialogante con ellos. Los representantes del Gobierno acuden a Argel a negociar con los dirigentes terroristas, mientras el jefe del Gobierno se niega a recibir al presidente de una comunidad autónoma por no ser de su partido.

A veces da la sensación que el Gobierno y algunos partidos, de tanto esforzarse para mejor interpretar la estrategia de sus planteamientos, aunque sea para combatirlos.

Cuando desde una actitud de defensa de la democracia el terrorismo no tiene lógica, obedece a un objetivo desestabilizador de la propia democracia. El fin justifica todos los medios. El Estado tiene que decidir dónde pretende ganar la guerra; si acepta que no puede ganarla en el campo de batalla, entonces estará admitiendo la necesidad de un armisticio. Es lo que pretenden los terroristas.

El secuestro de Revilla sitúa al Gobierno y los partidos que apoyan en su iniciativa de diálogo, ante la alternativa de poner fin a ese proceso.

El martirio de los obispos camboyanos

A. P.

EXTRACTO de la entrevista a Monseñor Yves Ramousse, arzobispo de Phnom-Penh, publicada en 30 Giorni (XII-87): «Cuando entendimos que Phnom-Penh iba a caer (en manos de los khmer rojos) temí que me expulsaran, como efectivamente sucedió, y decidí ordenar a un obispo camboyano. Hice entonces llamar a Joseph Salas, un sacerdote que se encontraba estudiando en Francia. Regresó enseguida y, en el mismo aeropuerto bombardeado sin cesar, le consagré obispo. Tres días después, Monseñor Salas fue capturado y deportado a un campo de concentración, donde murió de hambre el año siguiente, con 38 años. Los khmer rojos sabían que era obispo, e incluso habían intentado casarlo. Cuando aceptó mi propuesta, sabía a qué se enfrentaba, y lo hizo por su pueblo.

«Tres semanas después, me recluyeron en un campo para extranjeros. Un día, me hicieron subir a un camión que, cruzando la selva, nos condujo a la frontera tailandesa. En aquella época, residía en Camboya otro obispo: Monseñor Paul Tem Im Sotha, Prefecto Apostólico. Durante ese viaje, atravesamos un puente. Más tarde he sabido que cuando yo pasaba por encima, él yacía debajo, muerto: asesinado a bastonazos y abandonado allí, sin enterrar».

Cafe con leche

Sociología del automóvil

Enrique del Diego Simón

LA sociedad urbana se rige por normas, leyes y reglas de convivencia que amparan derechos y reclaman deberes, y se ilustra, además, con signos externos. Uno de ellos, de los más elocuentes hoy, lo posibilita ese instrumento utilísimo en ocasiones y abusadísimo en otras, que además de transportarnos de aquí para allá, es, de un modo destacado, escaparate social, desahogo de destemplanzas, herramienta de trabajo, síntoma de educación buena o mala, que de todo hay, y, en ocasiones, última y desgraciada morada de algunos automovilistas.

Tiempos peores

Allá por los años 50, era difícil en España y particularmente en Burgos, conseguir un coche. Algunos conocíamos de su existencia por las películas americanas y porque había en nuestra ciudad unos pocos privilegiados que se habían permitido el lujo de importarle. Ni siquiera las versiones más sencillas y ello por dos razones: una porque los dineros andaban escasos, y la otra porque los coches escaseaban más aún. Fue la época de los utilitarios, del 600 casi inmortal, del R-5 de cuatro puertas; o del Mini, que tenía la ventaja de que si colisionaba frontalmente con un camión, casi podía pasar por debajo de él. O del Biscuter, curioso y feísimo vehículo inventado por el francés Voisin. Los españoles pícaros y agudos, jugaban con el apellido del francés, afirmando que: en el Biscuter «voy sin» dinero porque no me da de más, y «voy sin» pantalones porque no me puedo comprar una moto. Un cuñado mío adquirió uno y dio la vuelta a España en un alarde folklórico-automovilístico, pero cuando terminó el viaje se deshizo del coche, porque o sobraba volumen en el matrimonio o faltaba en el vehículo. Vamos que era una auténtica birria.

Escaparate sobre ruedas

Hoy las cosas han cambiado de signo. Detrás de cada coche que circula por las infames carreteras españolas, se esconde una financiera o un Banco que no perdonan plazos o vencimientos. Pero usted, puede elegir modelo entre los muchos que existen en el mercado de acuerdo con sus recursos económicos o sus entendederas mecánicas, que, por lo que vemos, no son muy abundantes, tanto que la mayoría nos fiamos de propagandas o de lo que otras personas más sesudas en la materia nos puedan aconsejar.

Otra cosa que se busca es el aspecto representativo. No se le ocurra a usted, alto ejecutivo de Tatachines Unidos, S.A., utilizar un segunda mano, un utilitario o un coche de pequeña cilindrada. Sería un desastre, porque si le ven, que le verán, con tan pobre vehículo, pensarán que el negocio es tan ruinoso como su coche, no le comprarán un tatachín y será su ruina. Su coche debe ser un 2.000 c.c. qué menos que con aire acondicionado, elevalunas eléctrico y todas esas zarandajas que hoy se llevan y, seamos sinceros tanto apetecen.

Y usted funcionario o empleado de un nivel medio-alto, debe utilizar un coche de idétnico nivel, y no digo marcas, que no quiero hacer propagandas, pero ya se conoce todas. Finalmente, quédense los coches pequeños, birrias y canijos para personas de menor pelaje. Claro que esto lo afirmo en clave de humor, porque hay coches pequeños que superan a los grandes en prestaciones, equipamiento y hasta en precio. Luego el coche se utilizará para ir de la Avenida del Cid a la calle de las Delicias, con lo que tarda más en arrancar y llegar que lo que tarda ejercitando de peatón, pero tampoco eso tiene remedio, porque lo importante es tener, cuidar y enseñar ese escaparate volante que es el coche de cada cual. Aunque luego sea tan patoso como aquel conductor que circulando en una autopista, por el carril contrario, y asustado por los coches con los que se cruza de frente, escucha una noticia por la radio, que dice más o menos: ¡Atención, atención! Advertimos que por la autopista Tardajos-Villanueva y la Geltrú, hay un vehículo conduciendo en dirección contraria.

A lo que el conductor, impenitente despistado, clama en voz alta ¡Coño, uno!, ¡Miles!.

A bocinazos

Otra exigencia social derivada del automóvil es la educación: la viaria y la ciudadana. Sí, porque algunos, en claro desprecio a toda norma, se saltan semáforos y señales de obligado cumplimiento, adelantan cómo y cuándo les apetece, confunden las carreteras españolas con el circuito de Indianápolis, y algunos terminan en la Almudena o en San José, lamentando haber sido tan estúpidos. El record de estupidez, entre vivos, lo ostenta, hasta ahora, una pareja conductora que ante un semáforo en rojo se estaban besuqueando. Cambió de color el semáforo, arrancó el coche y el conductor, enardecido, volvió al beso, esta vez incluido abrazo, con lo que el volante se fue por donde quiso hasta que la apasionada pareja deshizo el vínculo, justo para enmendar la dirección, que de no haberlo hecho, habría ido a parar a la garita del Gobierno Militar.

Luego está el código de la bocina, que hay que saber descifrar. Algunos son expertos en conciertos de esta laña. Un bocinazo largo equivale a ¡desgraciaooo!, ¡sinvergüenzaaa!, ¡ignoranteee!, ¡criminaaa!!, ¡animaaa!!, y cosas así. Dos bocinazos quieren decir: ¡dónde vas, atontao!, ¡dónde tienes los ojos, estúpido!, ¡cómo se puede ser tan bestia!, ¡habrás sacado el carnet con enchufe!. Un bocinazo corto viene a decir más o menos: ¡bruto!, ¡loco!, ¡zamarro!, ¡tu padre!, etc., etc... Tres bocinazos largos equivalen a una serie de improperios, que por respeto a usted no reproduzco, y que además, el señor director no me dejaría transcribir y hace bien.

La mejor calificación en esta disciplina social, la obtienen aquellos que por su profesión más conocen, mejor valoran y con más corrección utilizan el vehículo, que es su herramienta habitual de trabajo. Esos son otra cosa. En cambio, seamos sinceros entre los otros, como en botica, hay de todo.

—Y usted qué. Porque su coche no es un Biscuter, conduce tirando a regular y en alguna ocasión, ya le he visto y oído más de un bocinazo, de los largos.

Por si acaso tienen razón mi quisquilloso acusador, me propongo hacer examen de conciencia sobre la categoría de mi coche, y en el futuro, antes de llamar cosas feas a otros a bocinazos, pensaré en los que merezco yo. Y a lo mejor, me callo.

Ramón

M.C.D 2018

El Centro Burgalés en San Sebastián celebró los carnavales. — *Los burgaleses agrupados en el Centro Burgalés de San Sebastián celebraron con gran alegría los carnavales. Desde la ciudad vasca nos envían imágenes, que muestran los bonitos disfraces que lucieron esos días. Todos los participantes se reunieron en el transcurso de una cena y posteriormente tuvo lugar un baile.*

El barrio de San Pedro y San Felices continúa celebrando actos de sus fiestas patronales

Burgos (DB).—El mal tiempo y el frío obligó ayer a aplazar algunos actos previstos dentro de las fiestas del barrio de San Pedro y San Felices, que prácticamente hoy con distintas convocatorias populares.

Durante la jornada de ayer, dentro del programa festero, se celebró el concurso infantil de dibujo y pintura, patrocinado por la Caja de Ahorros Municipal. Los niños asistieron por la tarde también a una sesión de cine en la sala Alhóndiga.

Por el mal tiempo, la organización decidió suspender el partido de futbol-sala homenaje a Lorenzo del Cura Revilla. Este partido, así como entrega de una placa conmemorativa a la familia se llevarán a cabo el próximo fin de semana, según se informó a última hora.

Por la noche, en un local de la calle San Isidro, estaban previstos bailes populares a los que seguiría una verbena.

Durante la jornada de hoy, a partir de las diez, se celebrará el segundo cross popular, en el que este año se han inscrito —en sus distintas categorías— unos doscientos corredores.

A las once estaba prevista un campeonato de tiro al plato que ha debido ser aplazado, según se indicó a DB, hasta el próximo fin de semana a causa del mal estado en que se encuentra la zona del circuito de San Isidro. No obstante, los organizadores de las fiestas confían en que el recinto pueda estar en buen estado por la tarde para celebrar una competición de automodelismo radio-control, prevista, en principio, para las cinco de la tarde. Aunque se había anunciado que saldría a mediodía de hoy el desfile de la carroza alusiva al tema de los pasos a nivel, esta manifestación ha quedado definitivamente suspendida, según informó Isidro Galarreta.

Hoy, a las siete, en un local de la calle San Isidro, actuará la compañía de Luis Sardos que presentará «Música y estrellas». A las ocho, se hará entrega de los premios y trofeos de las distintas competiciones y, por último, una merienda típica burgalesa.

VENTA INDUSTRIAL PAIS VASCO

Ingeniero o Ingeniero Técnico. La titulación puede suplirse con la experiencia. Equipos de alto nivel tecnológico, conocimientos de electricidad y mecánica. 2.000.000 pesetas/año como cifra orientativa, compuesta de fijo + comisión; será garantizada durante período inicial. Escribir a mano a: N.º 29.427 Marthe Publicidad o Vergara 16. Barcelona 08002.

SE PRECISAN
GRUAS DE CONSTRUCCION
de 35 a 40 metros
MAQUINARIA DE CONSTRUCCION y CAMION BASCULANTE 14-15 Tm.
en buen estado
Interesados escribir al Apartado de Correos 2.104. 31080 Pamplona. Indicando en el sobre la Referencia «GRUAS».

NO SE RESIGNE A LA CALVICIE

LABORATORIO **BELLIDO** le ofrece el tratamiento científico que paraliza la caída del cabello en 45 días.
25 años de experiencia certifican la eficacia de nuestro tratamiento.
● Primera consulta gratuita ● Bajo control médico ● Hombre y mujer.

BELLIDO®
INSTITUTO CIENTIFICO CAPILAR
EXCLUSIVA PARA BURGOS:
Avda. Reyes Católicos, 36 bajo. Tel. 237263

EXPOSICION Y VENTA DE CUADROS DE EXCEPCION DE LOS SIGLOS XVI A XIX

Como primicia internacional presentamos en BURGOS la más presitigiosa exposición de pinturas de los siglos XVI a XIX

GRANDES MAESTROS Y ESCUELAS ESPAÑOLA, HOLANDESA, FLAMENCA, FRANCESA, ITALIANA E INGLESA

MAÑANA INAUGURACION
Exposición abierta al público
días 29 febrero, 1,2,3 y 4 marzo

HOTEL CONDESTABLE
C./Vitoria, 8
Tel. 26 71 25 BURGOS

Horas de visita: 11 a 14 y de 17 a 22

LA CAJA DE AHORROS MUNICIPAL

INFORMA

NUEVA ADJUDICACION DE AYUDAS PARA LA REALIZACION DE TESIS DOCTORALES

Forman parte del IV Programa de Ayudas al Estudio y la Investigación, dotado con once millones de pesetas

A tres millones de pesetas asciende el importe total de las diecisiete nuevas Ayudas para la realización de Tesis Doctorales que ha resuelto conceder la Comisión de Obras Sociales de la Caja de Ahorros Municipal.

Estas ayudas, que forman parte de un programa global de apoyo al estudio y la investigación, tienen como finalidad facilitar a los postgraduados la realización de Tesis Doctorales sobre cualquier trabajo original que esté dirigido a su formación y especialización, todo ello con el objeto de promover el interés investigador entre los titulados universitarios burgaleses.

La adjudicación fue propuesta —tras la valoración y selección de las cuarenta y una solicitudes presentadas— por un Comité formado por el Presidente de la Caja, D. José Manuel Barrio Barrio, el Consejero de la Comisión de Obras Sociales, D. Juan Pérez López, el Director General de la Entidad, D. Florentino Garicano Azpiazu, y D. Alberto Arroyo Hidalgo, que actuó en calidad de personalidad especializada en el ámbito de la ciencia y la investigación.

Los nombres de los diecisiete beneficiarios y las especialidades sobre las que versarán sus trabajos son los siguientes:

BENEFICIARIOS	ESPECIALIDAD
Doña María Lourdes Armesto López	Ciencias Químicas
Doña Carmen Delgado Viñas	Filosofía y Letras
Don Raúl de Diego Vallejo	Psicología
Doña María de los Angeles Fernández Montaña	Medicina
Doña Helena Gil Caballero	Filosofía y CC. Educación
Don Marco Antonio Gutiérrez Galindo	Filosofía y Letras
Doña María Anunciación Gutiérrez Gómez	Medicina
Don Francisco Javier Izquierdo Ibeas	Pedagogía
Doña María Teresa Martín Sáez	Medicina
Don Antonio María de los Mozos y Touya	Derecho
Doña María Cruz Ortiz Fernández	Ciencias Químicas
Don Hermógenes Perdiguero Villarreal	Filosofía
Doña María del Carmen Prada Alvarez-Buylla	Ciencias Químicas
Don Francisco Quintana Docio	Filosofía y Letras
Don Carlos Ruiz Rodríguez	Historia
Don Manuel Zabalza Duque	Filosofía y Letras
Doña María José Zaparaín Yáñez	Filosofía y Letras

En Octubre del pasado año fueron adjudicadas ciento veinte ayudas a otros tantos jóvenes que cursan estudios en centros de Formación Profesional (2.º Grado), Escuelas Universitarias y Técnicas y Colegio Universitario Integrado. Próximamente serán dados a conocer los beneficiarios de las Ayudas a la Investigación, para las que existe una dotación de cinco millones de pesetas.

CAJA DE AHORROS MUNICIPAL DE BURGOS

M.C.D 2018

El temporal de nieve crea dificultades al tráfico en el Norte de la provincia

Burgos (DB).— Los temporales de frío y nieve crearon a lo largo del día de ayer serios problemas para el tránsito rodado en el Norte de la provincia. La Jefatura de Carreteras y Protección Civil tomaron las medidas necesarias para evitar problemas de evacuación y circulación por las principales rutas.

A mediodía de ayer, la mayor parte de las carreteras de la zona Norte precisaban el uso de cadenas para la circulación y los problemas eran mayores en la de Santander y en la zona de Incinillas y Soncillo.

Algunos pueblos de las Merindades se encontraban aislados, mientras las máquinas del servicio del Ministerio de Obras Públicas trabajaban anoche en diferentes lugares de la red principal para facilitar los accesos a algunas localidades.

Anoche el estado de las carreteras era el siguiente:

La Mazorra, en la ruta Burgos-Santoña se hallaba cerrada al tráfico para toda clase de vehículos. Igualmente en la comarcal 629 en el término de Bocos era necesario el uso de cadenas como en otras rutas secundarias.

Se nos informó que la circulación de los camiones estaba prohibida en toda la provincia, ante el temor de que se crucen y corten el tráfico.

Campaña de oración en familia

Santiago Méndez, O. P.

Hace algún tiempo, en un programa de TV, muchos españoles pudieron asistir, como mudos espectadores, a una mesa redonda sobre la crisis de la juventud actual. Los participantes abundaron en razonamientos sobre la situación crítica de muchos jóvenes de nuestro mundo (el fenómeno no es exclusivo de España»: y se esforzaban por explicar por qué muchos jóvenes de nuestro tiempo, desesperanzados y desilusionados, se refugian en formas de vida que están corrompidas o conducen a la corrupción moral y social: droga, sexo, pasotismo...

Sería curioso enumerar los «chivos expiatorios» que se buscaron en la citada mesa redonda... Y no seremos nosotros quienes neguemos que muchos de los apuntados en la larga y aburrida conversación televisiva son de hecho también causas de la desesperanza juvenil.

Pero, con respeto para los protagonistas, nos dolió que ni uno sólo de los interlocutores se atreviera a señalar una de las principales causas de la desastrosa situación en que se encuentran muchos miles y aún millones de jóvenes de hoy: «la falta de fe religiosa».

Ya sé que no está de moda hablar de ésto. Y no dudo de que algunos telespectadores —quizás muchos— se sonreirían con tono de conmiseración si a alguno se le hubiera ocurrido sacar el tema y decir que la verdadera causa de la desilusión juvenil (y no juvenil) de nuestro tiempo es la ausencia de Dios en la conciencia personal y en el ambiente familiar de nuestra sociedad materializada. Pero esa es la dolorosa y amarga realidad. Y contra los hechos no valen los argumentos.

No sé cuál es la causa de esta deserción religiosa. Ojalá alguien nos la pueda explicar. Pero la falta de religiosidad sí que es la causa de la corrupción social de los pueblos. Donde Dios no es adorado, obedecido, invocado, no puede existir paz ni convivencia sólidamente fundada.

Por eso tiene especial actualidad cualquier esfuerzo que se organice para invitar a los hombres a pensar en su vocación y en su destino, en su trascendencia y en su verdadera naturaleza de criaturas abiertas a la acción de Dios, y necesitadas de su protección.

En la ciudad de Burgos se está llevando a cabo una amplia «Campaña de oración en familia». Es una llamada a la reflexión y a la seriedad en la valoración de lo que significa existir y estar llamados a ser testigos de Dios en el Mundo.

No es cuestión de ser mejores o menos buenos. Es cuestión de ser o no ser: porque orar es vital para el ser humano. Y orar en familia es asegurar la paz y la esperanza.

Actividades sindicales

Comenzaron las negociaciones del convenio colectivo de la industria del calzado.

Burgos (DB). — Días pasados se inició en Madrid la negociación del convenio colectivo de la industria del calzado, de ámbito estatal y que afecta a setenta mil trabajadores.

En la reunión, se entregó a los empresarios la plataforma reivindicativa de la UGT, que consiste en una vigencia de veintidós meses; un incremento salarial del siete por ciento; la cláusula de revisión salarial del IPC previsto; la jornada de 1.758 horas anuales, tanto en la jornada partida como continuada, (en el caso de la jornada continuada, se computarán los veinticinco minutos de bocadillo como trabajo efectivo); veintiocho días laborables de vacaciones, ampliándose a los tres naturales ya vigentes; se pagará el uno por ciento del salario bruto de un mes por el canon de negociación y una comisión para la valoración de puestos de trabajo

Evangelio

«Este es mi Hijo amado; escuchadlo»

(San Marcos IX, 7)

Vegas

En aquel tiempo Jesús se llevó a Pedro, a Santiago y a Juan, subió con ellos solos a una montaña alta, y se transfiguró ante ellos. Sus vestidos se volvieron de un blanco deslumbrador, como no puede dejarlos ningún batanero del Mundo.

Se les apareció Elías y Moisés, conversando con Jesús. Entonces Pedro tomó la palabra y le dijo a Jesús: «Maestro ¡Qué bien se está aquí! Vamos a hacer tres chozas, una para Tí, otra para Moisés y otra para Elías».

Estaban asustados y no sabía lo que decía. Se formó una nube que los cubrió y salió una voz de la nube: «Este es mi hijo amado, escuchadlo».

De pronto, al mirar alrededor, no vieron a nadie más que a Jesús sólo con ellos. Cuando bajaban de la montaña, Jesús les mandó: «No contéis a nadie lo que habéis visto hasta que el Hijo del Hombre resucite de entre los muertos».

Esto se les quedó grabado y discutían qué querría decir aquello de resucitar de entre los muertos.

La Transfiguración del Señor

Hemos entrado ya en la Cuaresma y al llegar al segundo domingo, ¡qué admirable contraste entre este domingo y el de el domingo pasado!

El domingo pasado nos presentaba a Jesús en el desierto, entregado a la oración y a la penitencia y haciéndonos una llamada a la conversión, y, al mismo tiempo, mostrándonos el camino para realizar esta conversión. Camino áspero, difícil, al contemplar cómo el mismo Cristo es tentado por el demonio, de donde deducimos que también nosotros seríamos tentados y tendremos que luchar para vencer la tentación. Todo era dolor, todo tentación, todo peligro de ser vencidos por el enemigo de nuestra salvación.

Hoy, en cambio, todo es esplendor, todo alegría, todo fe y esperanza, de confiar en el triunfo.

Por eso Pedro se atreve a decir «¡Qué bien estamos aquí!». Y es que al contemplar a Cristo en lo alto de la montaña, transfigurado, con el rostro brillante como el Sol, sus vestidos de un blanco deslumbrador, han quedado maravillados; por otra parte, quedan admirados al contemplar a Moisés y a Elías conversando con Jesús; más aún, se ven en medio de una nube que les cubre y que de en medio de esa nube oyen la voz de Dios Padre que dice: «Este es mi Hijo amado; escuchadle». Aquellos tres discípulos quedan fuera de sí, porque todo aquello les supera totalmente y Pedro no sabe lo que dice.

Y de repente, para mayor admiración, todo aquello ha desaparecido y sólo ven a Jesús en su estado normal que les dice mientras bajan de la montaña: «No diréis nada de ésto hasta que el Hijo del Hombre resucite de entre los muertos».

Y era natural que Pedro, Santiago y Juan, quedaran sorprendidos al contemplar aquéllo que aviva su fe en Cristo al contemplarle revestido de los esplendores de su divinidad, al tiempo que oyen la voz del mismo Dios que proclama a Jesús como Hijo suyo, al que han de obedecer y seguir.

Decidme: ¿Puede darse mayor prueba de la divinidad de Cristo que todo aquéllo que acaban de ver y oír?

Por lo tanto para nosotros, ante aquel momento tan memorable, al oír la voz de Dios según lo refieren las Sagradas Escrituras, que proclaman a Jesús como Hijo suyo y nos impone a nosotros el deber y la obligación de escucharle y seguirle, ¿qué otra cosa podemos hacer sino seguir a Jesús y amarle?

Pensemos y meditemos la importancia de este hecho de la Transfiguración de Cristo y procuremos tener siempre muy presente la palabra de Cristo y seguirle porque es la palabra del mismo Dios y sin ella no nos salvaremos.

El barrio del Hospital del Rey celebra sus fiestas patronales

Burgos (DB).—Con motivo de las fiestas del Santo Angel de la Guarda, el barrio del Hospital del Rey celebra durante este fin de semana y el martes sus fiestas patronales.

El Centro Recreativo y Cultural «Santo Angel de la Guardia», en colaboración con otras entidades, ha organizado un programa festero que se inició el pasado viernes y que tuvo su continuación ayer con la proclamación de la «reina» de las fiestas, título que ha recaído en María del Carmen Gutiérrez Gómez.

Para hoy, a las doce, está prevista la celebración de una misa, y, a la una y media, en el transcurso de un baile público, se hará entrega de los trofeos de fútbol-sala de la categoría de infantiles y senior.

El próximo martes, festividad del Santo Angel de la Guarda, a las doce será oficiada la misa mayor tras la cual saldrá la tradicional procesión. A continuación se realizará el sorteo de un novillo. Por la tarde, se celebrarán bailes populares que finalizarán con una verbena.

Como cierre de estas fiestas patronales, el 10 de Abril se disputará el VII Trofeo de Fútbol «Santo Angel de la Guarda» y la carrera ciclista para juveniles y aficionados de segunda.— Foto Pedro Antonio).

El barrio del Hospital del Rey celebra las fiestas del Santo Angel de la Guarda

Notas y avisos

Juegos de la OJE

Burgos (OJE). — Organizado por la OJE (Oganización Juvenil Española) tendrán lugar durante el mes de Marzo los siguientes campeonatos de juegos de mesa: Ajedrez, damas, barcos, parchís, «ratón y el gato», etc. Se celebrarán en el Hogar Juvenil de Defensores de Oviedo. Podrán inscribirse todos los afiliados y jóvenes, comprendidos entre los siete y los trece años, desde el 26 de Febrero al 4 de Marzo, de siete y media a nueve.

Visitan Telefónica alumnos del Centro de Formación Ocupacional del INEM

Burgos (T). — Como viene siendo habitual, son muchas las instituciones y centros de enseñanza interesados en el funcionamiento técnico de las instalaciones de Telefónica. Así últimamente han efectuado una visita a las instalaciones ubicadas en la Glorieta de Logroño, número 1, los alumnos del curso Técnico en Electrónica que se imparte en el Centro de Formación Ocupacional del INEM, que está inserto dentro del Plan Nacional de Formación e Inserción Profesional en el ámbito de los programas cofinanciados por el Fondo Social Europeo.

Nueva Junta Directiva en la Casa de Asturias y León de Burgos

Burgos (DB). — Días pasados se reunió la Junta General de la Casa de Asturias y León, bajo la presidencia de Teófilo Fernández Fernández. Entre otros asuntos se abordó el cambio de directiva.

La nueva está compuesta por Teófilo Fernández Fernández, como presidente; Eloy Fernández García, vicepresidente; Román Alcalde Varona, secretario; Luis Manuel Zuazo Palacios, vicesecretario; Elías Antón López, contador; Carlos Díez Frías, tesorero, y Carlos Díez Casado, bibliotecario.

Los vocales son Ramón Suárez Miranda, José García López, Laurentino Zuazo Palacios, Elías Ordóñez Peña, Juan José Barrio Heras, Vidal Río Río, Felipe Ibáñez Burgos, Alfonso Macías Redondo, Valentín Díez Díez, Alberto Herrero Merino y Luis Roberto García Calzada.

Religión

Cultos cuaresmales en la iglesia del Carmen

Durante la presente Cuaresma, en la iglesia de los PP. Carmelitas se desarrollan los siguientes cultos: todos los jueves, a las ocho de la tarde, exposición del Santísimo y oración personal. Los viernes, también a las ocho de la tarde, liturgia penitencial y ejercicio del Vía-Crucis. Los sábados, a las siete y media de la tarde, felicitación mariana y solemne sabatina.

En otro orden de cosas, del 14 al 18 de Marzo se impartirán ejercicios espirituales, para todos los fieles en general, dirigidos por el P. Fernando Domingo, ocd. Del 21 al 26 de Marzo, ejercicios para jóvenes, dirigidos por el P. Gabriel Castro.

M.C.D 2018

El PDP se pronuncia también por el uso cultural del Teatro Principal

Burgos (DB).— El Partido Demócrata Popular (PDP) bajo el título «Teatro sí, oficinas, no» ha hecho público un comunicado en el que se pronuncia a favor del uso cultural para el edificio del Teatro Principal. Asimismo, aclaran el sentido de la abstención del procurador Rafael de las Heras en torno a la polémica proposición del PSOE en las Cortes de Castilla y León.

El PDP en su comunicado indica que el hecho de no pronunciarse cuando se planteó el dilema del Teatro Principal se debió a «prohibiciones internas». Ahora los democristianos expresan su opinión de que este inmueble «debe restaurarse, si no por nostalgia de épocas pasadas, sí por su gran valor como monumento histórico-artístico, dado que es el único patrimonio del arte isabelino que resta en toda España».

En opinión del PDP «muchas son las soluciones que para el mismo se prevén pero entre ellas, está la de restaurarle como teatro, y aunque esto sea loable, es posible que un edificio de estas condiciones en una ciudad como Burgos esté destinado o abocado desde su nacimiento al fracaso».

«Por supuesto», añaden en el comunicado, «el PDP no consiente, como tampoco lo debe consentir el pueblo burgalés, que el inmueble se transforme en pretensiones oficinistas de la Corporación municipal de esta ciudad, que convertirían al teatro en algo carente de personalidad, despojándole del fin para el cual fue creado».

En un intento de aportar «una solución participativa», el PDP propone el arreglo y restauración del edificio del Teatro Principal para crear un centro socio-cultural «en el cual pueden encuadrarse las más diversas y variopintas actividades» entre ellas proponen conferencias, «mesas redondas», debates, proyecciones, grupos teatrales y folklóricos, etcétera. «Es decir», afirman, «un salón de actos por y para todos los ciudadanos que lo deseen, conservando, en lo posible, intacta su estructura interior y manteniendo su aspecto exterior completamente». «Seamos por una vez», termina el comunicado, «orgullosos y celosos de nuestro valiosísimo patrimonio artístico, ayudando a restaurarlo y conservarlo».

En una nota al margen, el PDP se vé «obligado a aclarar, una vez más» que el voto del procurador regional Rafael de las Heras, con respecto a la proposición del PSOE sobre el Teatro Principal, fue la de la abstención, «motivado por estimar nuestro procurador», añaden, «que dicha proposición supone una injerencia del Legislativo castellano y leonés en una esfera de competencias propias del Ayuntamiento de Burgos».

El PDP desmiente toda vinculación de Peña San Martín a su grupo

Burgos (PDP).— El Partido Demócrata Popular ha hecho público este comunicado:

«El Partido Demócrata Popular desea hacer público un comunicado en el cual, quiere aclarar y poner punto final a la muy debatida cuestión sobre la antigua y supuesta militancia en el mismo del señor Peña San Martín, debido a la reciente publicación en el semanario «El Globo», en el diario «El País» y más recientemente en la revista «Interviú», de reseñas sobre la filiación política del citado señor.

Dicho Partido afirma que tal militancia no sólo es falsa e inexistente, sino que en ciertos momentos, el darla por válida, ha podido llegar a ser perjudicial (por la política llevada a cabo en el Ayuntamiento, de la cual este Partido no es responsable en absoluto). Si bien es cierto que el señor Peña se presentó a las elecciones de 1979 bajo las siglas de la Coalición Popular y, dentro de esta, encabezó la lista del Partido Demócrata Popular, en ningún momento se firmó por tal persona la ficha de afiliado al Partido, lo cual puede ser comprobado y ratificado por cualquiera que desee acceder a los registros centrales de afiliación que el Partido tiene en Madrid.

El señor Peña utilizó la infraestructura de la Coalición Popular y el nombre del Partido Demócrata Popular para acceder a la Alcaldía de Burgos, pero nunca llegó a identificarse con el mismo, por lo cual, no llegó nunca a ser militante del Partido.

Todo lo que no le impidió, en años posteriores, introducir a ciertas personas que le pudiesen informar pertinentemente de cuanto sucedía en la esfera interior de un partido pequeño, pero molesto para las mayorías».

Actividades culturales

«Actitud inteligente ante el problema de la alimentación»

Burgos (ACJ).— La Asociación de Amas de Casa-Consumo «Jimena» está realizando un curso de iniciados en Alimentación por el Programa «EDALNU» del Ministerio de Sanidad.

Este curso tiene por objeto capacitar en este ámbito a las personas que vayan a desarrollar su actividad en programas de desarrollo comunitario, educación del consumidor, escuelas de hogar, comedores escolares, guarderías etc.

Doña Rosario Rojo Peraita, diplomada en el Programa EDALNU será la encargada de exponer mañana, lunes, día 29 ante los cursillistas y público en general aspectos relacionados con la Nutrición.

El acto dará comienzo a las cinco de la tarde en el salón de la Caja de Ahorros del Círculo Católico, Plaza de España.

Inauguración de las nuevas instalaciones del Centro de Reconocimiento de Conductores (CERESA)

Burgos (DB).— En la noche del pasado viernes, tuvo lugar el brillante acto de inauguración de las nuevas instalaciones en la calle Vitoria, número 190, en la entreplanta, del Centro de Reconocimiento de Conductores (CERESA), instalado de acuerdo con las modernas exigencias de su importante labor en nuestro tiempo. Presidieron los actos don Miguel Angel Ortiz de Valdivielso, director de esta empresa burgalesa y don José Luis Fernández Martínez, gerente de la misma, quienes recibieron a autoridades y representaciones.

Momento de la bendición de las instalaciones de CERESA.

Estuvieron presentes en esta inauguración el director provincial de Tráfico, don Juan de Miguel Arroyo; el presidente de la Asociación de Autoescuelas de Burgos, don José Gimeno; directores de estos centros de enseñanza y profesores, así como otros invitados relacionados todos con la actividad de CERESA.

Primeramente, comenzó el acto con la bendición de las instalaciones por parte de don Javier Valdivielso, burgalés que ocupa la rectoría del Seminario de Vitoria. Pronunció unas palabras congratulándose con esta inauguración y destacando la labor social que se desempeña en estos centros formativos y de reconocimiento.

Luego los asistentes giraron una detenida visita a las instalaciones para finalmente ser obsequiados con una copa de vino español.

EN LA CAJA DEL CIRCULO DAMOS CREDITO A SUS ILUSIONES

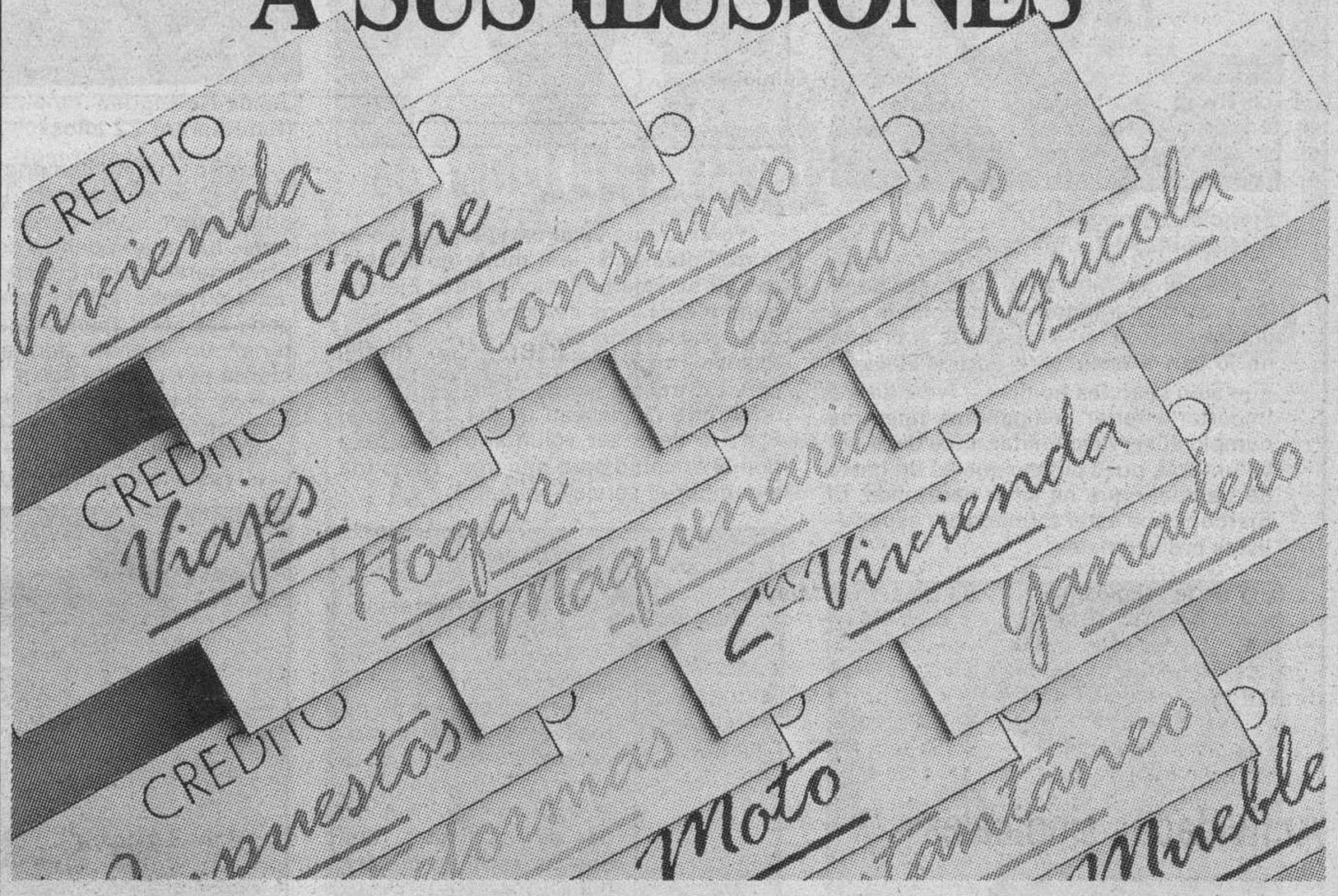

En la Caja del Círculo creemos que sus ilusiones merecen realizarse. Cuando usted lo desee. Sin esperar.

Por eso, le ofrecemos una amplia gama de créditos. Con todas las facilidades, total rapidez y una sencilla tramitación.

Para conseguir lo que quiera, satisfacer sus necesidades, empezar nuevos proyectos o realizar todas sus ilusiones.

En la Caja del Círculo, tenemos soluciones para todo.

Tenemos Soluciones para todo

CAJA DE AHORROS Y MONTE DE PIEDAD DEL CIRCULO CATOLICO

M.C.D 2018

Encuesta DB

Los burgaleses, a favor de la incorporación de la mujer al Ejército

Burgos (Angel Ayala y Ana Isabel Angulo). — Hay un tema de gran actualidad y versa sobre la incorporación de la mujer al Ejército. En un intento de conocer la opinión de los burgaleses y, de manera especial de los jóvenes, DB realizó una encuesta. Todos ellos se mostraron a favor de que la mujer ocupe puestos en el Ejército. También refleja este sondeo que todos ellos están a favor de un ejército profesional y de un servicio militar voluntario. Las preguntas que realizamos fueron: ¿Está usted a favor de la incorporación de la mujer al Ejército?; ¿por qué? y ¿debe de acudir de forma voluntaria u obligatoria? Las respuestas de nuestros entrevistados, elegidos al azar, fueron éstas:

Alejandro Manjón
(Estudiante) 21 años

Lógico. Si se está pidiendo la igualdad del hombre y de la mujer, también tienen derecho a incorporarse al Ejército. Otra cosa muy distinta es si debiera hacerse la «mili». Pienso que si pasan las pruebas, no tiene por qué haber ningún problema. La incorporación tanto del hombre como de la mujer no debería ser obligatoria sino voluntaria. Lo normal sería que hubiera un Ejército profesional.

Aureliano Santos
(Estudiante) 20 años

Si somos iguales tenemos que ser para todo y, por lo tanto, la mujer tiene todo el derecho de formar parte de las Fuerzas Armadas. Yo estoy a favor, pero creo que es un problema de ellas, aunque debe haber libertad jurídica para que sus deseos se lleven a la realidad. El servicio militar debe ser voluntario para los hombres y mujeres.

Yolanda Riocerezo
(Estudiante) 19 años

Pienso que es normal. Dicen que hay igualdad, pues que ésta se lleve a cabo en todos los aspectos de la vida y, lógicamente, también en el Ejército. Cuando llegue el momento lo decidiré, por el momento mi caso particular no lo he pensado. Todo en esta vida debe ser optativo y también si quieres ser militar o no.

Esther García
(Estudiante) 21 años

Es tremendamente positivo y gratificante que cada uno decida lo que más le apetece hacer en la vida. Así pues, me parece muy bien que la mujer se incorpore al Ejército. Yo no iría pues no me gusta la disciplina. Cada uno con sus ideas debe de elegir lo que más le convenga o interese, por eso debe ser voluntario

Francisco Ortega
(Estudiante) 17 años

Me parece muy bien. La mujer tiene los mismos derechos que el hombre y si quieren entrar en el Ejército, ¿por qué no lo van a hacer. Me parece absurdo que sólo sean los hombres. A mí no me importaría tener compañeras mientras cumplo el servicio militar. Este debe ser voluntario, pues pienso que es un gasto de tiempo y que no sirve para nada. El Ejército debe estar formado por especialistas profesionales

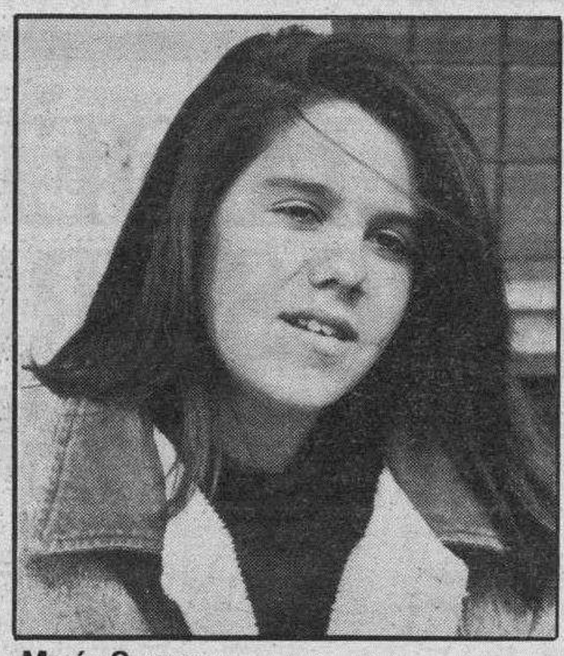

María Serrano
(Estudiante) 15 años

Yo creo que cada uno debe de hacer lo que quiera. Si una mujer quiere encauzar su vida profesional en el Ejército tiene los mismos derechos que el hombre. La elección debe ser libre, nunca forzosa. Hay muchos chicos a quienes el servicio militar les parte los estudios y otros que no desean ir. Por lo tanto el Ejército debe ser voluntario tanto para hombres como para mujeres. Yo no iría a cumplir el servicio militar

Jesús Rodríguez
(Estudiante) 22 años

Están constantemente diciéndonos que hay igualdad entre los dos sexos, pues haber si se demuestra con este tema. La mujer puede y debe integrarse plenamente en el Ejército. Nunca esta decisión debe ser forzosa. La elección debe ser libre. Pienso que no se puede tener un Ejército formado exclusivamente por profesionales, porque no tenemos dinero. Lo ideal sería una cosa intermedia. Los altos mandos y los especialistas deberían estar remunerados y el resto compuesto por voluntarios.

Olvido Rodríguez
(Ama de Casa)

En la totalidad de los servicios, la mujer no debe estar presente. Ella puede participar en las labores de enfermería, auxiliares y altos mandos, pero no me parece bien que empuñe un fusil. Así pues estoy a favor de la incorporación de la mujer al Ejército en todas las facetas menos en el manejo de las armas. Lo mejor es un Ejército profesional y remunerado. La decisión de cada uno tanto para los hombres como para las mujeres debe ser voluntaria.

José Ubierna
(Opositor) 26 años

No estoy a favor de la incorporación de la mujer al Ejército. Pienso que no tendría que ir a cumplir el servicio militar ni la mujer ni el hombre. Todos deberían ser voluntarios. No hay ningún problema, pues España no se quedaría sin defensa, siempre hay gente a quienes les gustan estas cosas.

Alejandro Sanz
(Estudiante) 24 años

Si ellas, quieren integrarse en el Ejército y tener la profesión de militar, claro que estoy totalmente a favor de ello. Por eso pienso que debe haber libertad para tomar la decisión, tanto ellas como nosotros. Cada uno es libre de hacer lo que quiere y elegir su profesión. El Ejército debe estar compuesto por profesionales

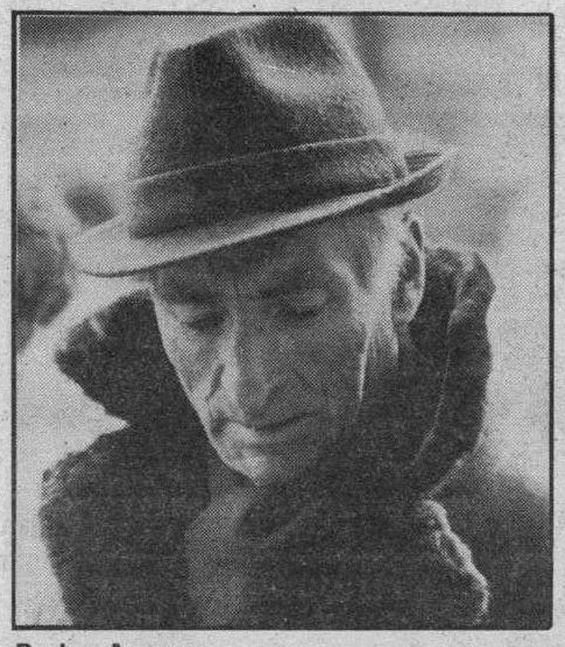

Pedro Arranz
(Jubilado)

Me parece normal, si ella quiere acudir, que lo haga. Claro que su decisión debe ser voluntaria. Sin embargo, los hombres deben ir a filas de forma obligatoria, porque en caso de guerra el Ejército es muy importante. En caso de paz, sí que se podía pensar en un Ejército profesional.

Santiago Puertas
(Estudiante) 22 años

Estoy totalmente a favor de la incorporación de la mujer al Ejército. Es igual que el hombre y debe de gozar de las mismas oportunidades en todas las faces de la vida. A mí no me importaría realizar el servicio militar con mujeres. Debe ser libre la decisión de realizarlo no sólo para los hombres sino también para las mujeres

M.C.D 2018

U.S.O. denuncia supuestas irregularidades en el funcionamiento del Colegio Oficial de Ayudantes Técnicos Sanitarios de Burgos

Burgos (DB).— La Unión Sindical Obrera a través de la Federación de Sanidad de U.S.O. ha hecho público un comunicado referido al Colegio Oficial de Ayudantes Técnicos Sanitarios de Burgos. Este es el texto:

«La Federación de Sanidad de U.S.O. de Burgos, desea denunciar ante la opinión pública y todo el colectivo de enfermería de Burgos y provincia los siguientes hechos:

1) El presidente del Colegio Oficial de Ayudantes Técnicos Sanitarios de Burgos, elegido en las últimas elecciones de dicho Colegio, presentó su dimisión el 4 de Noviembre de 1987.

Desde esa fecha está paralizado el concurso abierto y permanente para la adjudicación de plazas de A.T.S., D.U.E. y Matronas en la Seguridad Social en Burgos y provincia.

2) Ante esa irregular situación e incumplimiento de los estatutos de la organización colegial de A.T.S. y D.U.E., en sus siguientes articulados:

— Artículo 2: Son fines de estos colegios... «La defensa de los intereses profesionales de los Colegiados».

— Art. 3-F: Ostentar, en su ámbito, la representación y defensa de la profesión ante la Administración, instituciones.

— Art. 30-J: Convocar elecciones para cubrir las vacantes producidas en la propia Junta de gobierno, dando cuenta al Consejo General.

— Art. 33: Con carácter excepcional y para aquellos casos en que se produjesen por cualquier causa vacante en los cargos de la Junta de gobierno, el Consejo General está facultado para aprobar, si procediera, la propuesta de sustitutos que formulare la Junta de gobierno del Colegio Provincial, lo que deberá hacerse en término de 15 días.

Los miembros así designados ostentarán su mandato hasta que los cargos, desempeñados provisionalmente, se provean por elección reglamentaria, que deberá celebrarse antes de la primera Junta que se convoque.

Del Consejo General de los Colegios de A.T.S. Funciones:

Art. 75, apartado 13: «Tratar de conseguir el mayor nivel de empleo de los colegiados, colaborando con la Administración en la medida que resulte necesario».

Apartado 14: «Adoptar las medidas que estime convenientes para completar provisionalmente con los colegiados más antiguos, las Juntas de Gobierno de que se trate, el Consejo ordenará la inmediata convocatoria de elecciones».

Del presidente del Consejo General de los Colegios de ATS

Art. 90: El presidente ostentará la representación máxima de la organización colegial de ATS... ejercitará las acciones que correspondan en defensa de los derechos de los colegiados y de la organización colegial...

3) A la vista de los hechos, y el grave perjuicio que se estaba ocasionando a los compañeros pendientes de un puesto de trabajo en la Seguridad Social, en la segunda quincena de Diciembre de 1987 fueron recogidas más de un centenar de firmas de colegiados pidiendo la dimisión de toda la Junta de gobierno del Colegio Oficial Provincial de ATS de Burgos.

El envío de estas firmas fue cursado al Consejo General de ATS en Madrid, sin que se haya obtenido contestación alguna.

4) Posteriormente, se han convocado para el cuatro de Marzo del 88, elecciones parciales en este Colegio Oficial de ATS de Burgos, para cubrir los puestos de: presidente, secretario y tesorero.

En este punto, nos encontramos ante el hecho insólito, y sin precedentes en la historia, que los colegiados:

— D.ª Ana Isabel Martínez Cano, es candidata al cargo de presidente.

— D. Pedro Mata Diego, es candidato al cargo de secretario.

— D. Avelino Casas Trovos, es candidato al cargo de tesorero.

Estos tres colegiados, son miembros de la actual Junta de gobierno. Fueron elegidos en las últimas elecciones para ocupar otros puestos. Se da el agravante de que sin haber presentado previamente su dimisión de los puestos que desempeñan, optan a ser candidatos para los puestos de presidente, secretario y tesorero, respectivamente.

¿Qué pasa entonces con los puestos que desempeñan hasta ahora?

¿En qué quedamos, son elecciones parciales o totales?

¿No creen que los colegiados se merecen un respeto?

5) Ante esta nueva y anómala situación, con fecha 8 de Febrero de 1988, fue dirigida al presidente del Consejo General de ATS, la solicitud para invalidar la candidatura de los tres colegiados antes citados, por no reunir las condiciones estatutarias requeridas.

solicitud que no ha sido contestada tampoco.

Esta Federación de Sanidad de U.S.O. ante los graves hechos y la indenfensión de los profesionales de enfermería de Burgos, se ha dirigido a través de su Federación estatal en Madrid al presidente del Consejo General de los Colegios de ATS, con el fin de denunciarle los hechos, por si no son de su conocimiento, exigiéndole a su vez su comparecencia pública en Burgos en una asamblea extraordinaria del colectivo de enfermería para que explique la actuación del Consejo General y el incumplimiento de sus atribuciones.

Nos comprometemos con el colectivo de enfermería de Burgos para que se hagan unas elecciones limpias y dignas, que devuelvan la dignidad y credibilidad en el Colegio Oficial de A.T.S.-DUE de Burgos.

Esperamos que esto sea una realidad con el voto a profesionales dignos y honrados por el bien de la Enfermería y de Burgos».

Estudiantes en nuestro periódico.— *Treinta y nueve alumnos de ambos sexos, estudiantes en el Colegio «San Juan de la Cruz», donde cursan segundo de administrativo, vinieron a DB en compañía de una de sus profesoras. Aquí recibieron todas las explicaciones sobre el proceso de cada edición, mientras recorrían las instalaciones.*

Crónica judicial

Señalamientos para esta semana en la Audiencia Provincial y en la Sala de lo Civil

Julián Miguel de la Villa

En la Audiencia Provincial

Día 29. Apelaciones civiles.— A las 9,30, apelación civil del Rollo 271/86, de Villarcayo; a las 9,45, del Rollo 62/87, de Salas de los Infantes; a las 10, del Rollo 267/86, del Burgos n.º 1; a las 10,30, del Rollo 269/86 de Villarcayo.

Apelación penal.— A las 11, de diligencias preparatorias de Briviesca por imprudencia simple y pena de 30.000 pesetas, de multa y privación del permiso de conducir por seis meses.

Sumario.— A las 11,30, del Burgos n.º 1, por robo y pena para cada uno de los dos procesados de cinco años de prisión menor.

Día 1. Apelaciones civiles.— A las 9,30, del Rollo 316/86, de Villarcayo; a las 10, del Rollo 317/86, del Burgos n.º 2; a las 10,15, del Rollo 124/87, de Villarcayo.

Apelaciones penales.— A las 10,30, de delitos dolosos de Villarcayo por lesiones y pena de tres meses de arresto mayor y 30.000 pesetas de multa; a las 10,45, de delitos dolosos del Burgos n.º 3, por amenazas y pena de dos meses de arresto mayor y 60.000 pesetas de multa.

Sumarios.— A las 11, de Villarcayo por imprudencia temeraria y pena de ocho meses de prisión menor y dos años de privación del permiso de conducir; a las 11,30, del Burgos n.º 2, Sumario 256/85, por robo.

Día 2. Apelaciones civiles.— A las 10, del Rollo 227/86, de Villarcayo; a las 10,30, del Rollo 277/86, de Belorado; a las 11, del Rollo 140/87, del Burgos n.º 3; a las 11,30, del Rollo 165/87, del Burgos n.º 2; a las 12, del Rollo 170/87, de Aranda de Duero.

Día 3. Apelaciones civiles.— A las 10, del Rollo 294/86, de Castrojeriz; a las 10,30, del Rollo 296/86, de Aranda de Duero.

Apelación penal.— A las 11 de delitos dolosos del Burgos n.º 3 por drogas y receptación y pena de cuatro meses de arresto mayor por el primer delito e igual pena por el segundo más 50.000 pesetas de multa.

Sumarios.— A las 11,30, del Burgos n.º 1, por robo y pena de cinco meses de arresto mayor; a las 12, del Burgos n.º 1, por robo y pena de tres meses de arresto mayor.

En la Sala de lo Civil

Día 29.— A las 10, apelación de menor cuantía de Reinosa; a las 10,30 de menor cuantía del Santander n.º 1; a las 11, de incidente de Miranda de Ebro; a las 11,30, de menor cuantía del Santander n.º 2.

Día 1.— A las 10, de incidente del Santander n.º 4; a las 10,30, de incidente del Santander n.º 4; a las 11, de incidente del Burgos n.º 3; a las 11,30, de menor cuantía del Santander n.º 4.

Día 3.— A las 10, de menor cuantía del Santander n.º 4; a las 10,30, de arrendamientos urbanos del Santander n.º 4; a las 11, de incidente del Santander n.º 3; a las 11,30, de incidente del Juzgado de Laredo.

Día 4.— A las 10, de menor cuantía del Juzgado de Briviesca; a las 10,30, de arrendamientos urbanos del Logroño n.º 1; a las 11, de incidente del Juzgado de Burgo de Osma; a las 11,30, apelación en incidente procedente del Juzgado de 1.ª Instancia del Santander n.º 4.

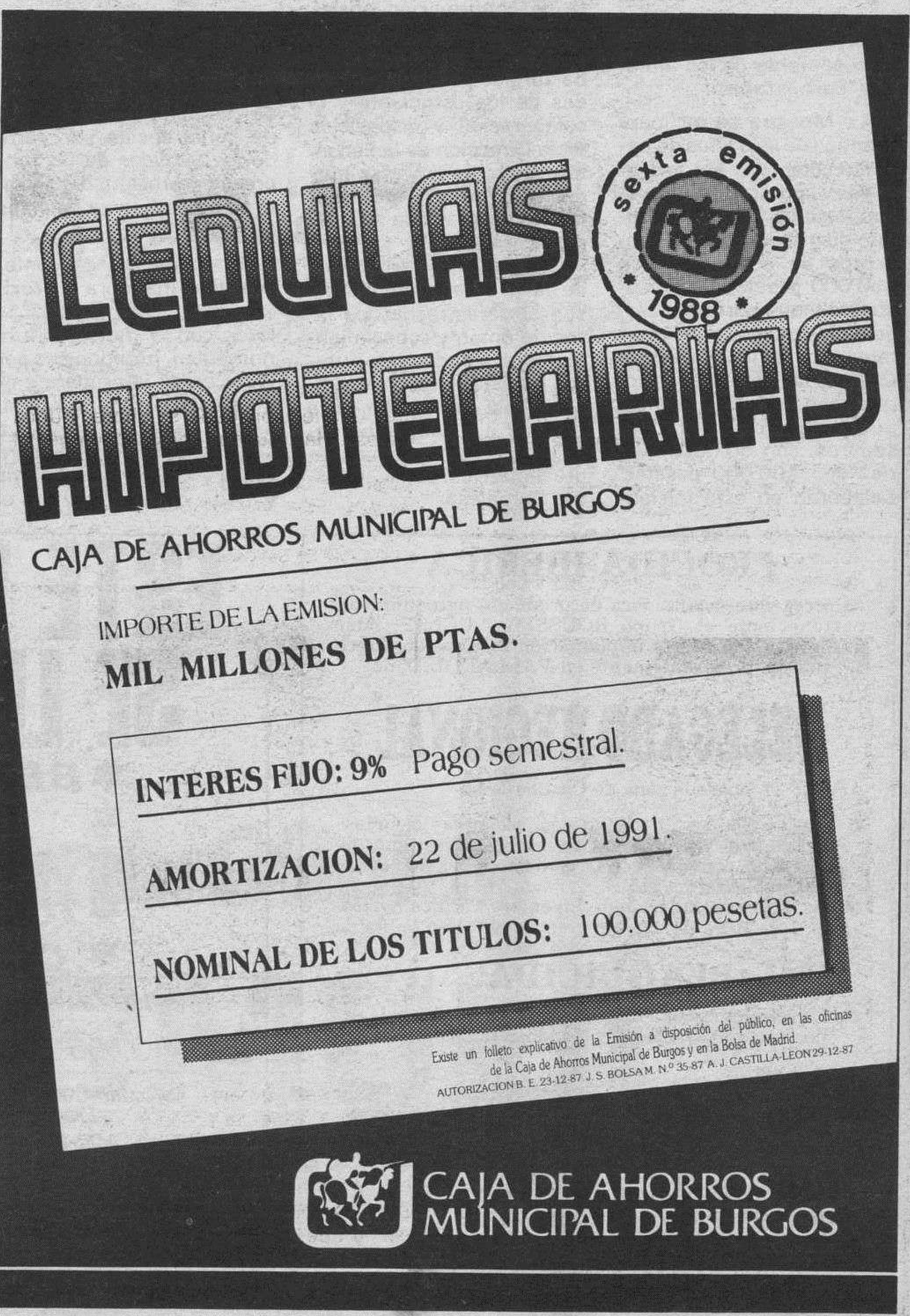

M.C.D 2018

Rueda de Prensa de presentación de la II Muestra Industrial.

Treinta empresas burgalesas en la II Muestra Industrial, organizada por la Escuela Universitaria Politécnica

Burgos (I.P.).— Treinta empresas burgalesas, la mayor parte de ellas exportadoras participarán a partir del próximo día 3 de marzo en la II Muestra Industrial, organizada por la Escuela Universitaria Politécnica, a iniciativa de los alumnos de tercer curso de la sección de Ingenieros Técnicos Industriales.

El acto de presentación de esta II Muestra Industrial tuvo lugar lugar en la Escuela Universitaria Politécnica y en ella estuvieron presentes el director de la misma, José Ramón Novoa, el subdirector de Asuntos Externos, Jesús Ortega y el representante de los alumnos, Luis Arranza.

La Muestra se recupera después de seis años de haberse celebrado por primera vez y contará con un presupuesto de 950.000 pesetas, distribuido en los conceptos de seguridad, con 350.000 pesetas de presupuesto y que correrá a cargo de los propios alumnos y miembros de las fuerzas de Orden Público; infraestructura, con 300.000 pesetas; publicidad, con 150.000; seguros, con 50.000 y varios con 100.000 pesetas. Colaboran en esta iniciativa, además, la Cámara de Comercio e Industria, el Ayuntamiento de la capital, la Diputación Provincial, Cajas de Ahorros y la Junta de Castilla- León, aunque este extremo esté aún a falta de confirmación oficial.

Según el representante de los alumnos, la iniciativa ha surgido por las inquietudes de los estudiante y la colaboración y disposición de la Dirección de la Escuela y la propia empresa burgalesa, que «en todo momento ha prestado su ayuda incondicional».

Los principales objetivos de la II Muestra Industrial son el de estrechar los lazos de unión y conocimiento entre estudiantes, futuros trabajadores, y la empresa, así como el de dar a conocer a todos los burgaleses los productos más representativos de la industria burgalesa.

Según Luis Arranza, se trata de una muestra dinámica donde los diferentes productos van e estar en movimiento, no expuestos de forma estática, lo que facilitará el aprendizaje de los alumnos, que no sólo se limitarán a observar. La muestra estará albergada en el mismo recinto de la Escuela Universitaria Politécnica y ocupará una extensión de 700 metros cuadrados.

Ciclo complementario de conferencias

La II Muestra Industrial se completa con una serie de conferencias por parte de los técnicos de las empresas representadas y con la visita a algunos de estos centros industriales.

El calendario de conferencia se inaugura el próximo lunes a las siete de la tarde con el título «Control numérico», pronunciada por técnicos de la primera empresa exportadora en su sector, «Nicolás Correa». La segunda conferencia será el día 2 de marzo a las seis y media de la tarde y con el título «Arquitectura Técnica. Perspectivas de una carrera», estára a cargo del presidente del Consejo General de Colegios Oficiales de Aparejadores y Arquitectos Técnicos.

La inauguración de la Muestra tendrá lugar a la una de la tarde del día 3 y ese mismo día, a partir de las siete de la tarde, representantes de la Diputación Provincial pronunciarán la conferencia «Problemas de Industrialización en Burgos».

Storck Interibérica será la encargada de la conferencia del día siguiente, «Frío y calor industrial» y para la empresa Michelín, con «La organización Industrial en la Empresa» será el turno el día ocho. Con anterioridad a la confernecia, hacia las seis de la tarde se proyectará el video del rally París-Dakar, en el que ha participado Michelín, con unos buenos resultados de clasificación.

Finalmente, la última conferencia tendrá lugar el día 10 y correrá a cargo de la empresa «Gas Burgos» con el título «El gas natural en Burgos».

«La cesta de la compra»

Luis San Valentín

En primer lugar considero indicado dejar constancia de mi reconocimiento a cuantas personas han tenido a bien manifestarme sus elogios por el contenido del espacio anterior en el que hacíamos alusión a la tortilla de patatas.

A este respecto, repito una vez más que lo único que persigo es procurar con ello compensar de la mejor manera posible la atención que ustedes tan amablemente me dispensan.

Dicho esto, en el caso que nos ocupa, trataré de justificar el por qué de la receta a la que posteriormente tengo intención de referirme, resultando como sigue: Un buen amigo y además vecino, en esa su dedicación de calificado cazador, tuvo a bien obsequiarme con un trozo del costillar de un jabalí por él derribado. Así las cosas, no sin antes darle muestra de mi agradecimiento, había que pensar en la acertada manera de aprovecharlo. Tras el consiguiente detenimiento, decidí hacer uso a modo de experiencia de una fórmula, que si bien reconozco no resulta exageradamente sencilla, tampoco puede tildarse de complicada, a la vez que —esto también es importante— la carne, en su defecto, puede ser sustituida por lomo de cerdo, limitando en este caso el tiempo de cocción.

Dicho cuanto antecede, pasaremos a ocuparnos, como viene siendo habitual, del comportamiento del mercado.

Carnes.— Cabe destacar el descenso en la procedente del cerdo cuyo consumo recomendamos, mientras que se dejan sentir ligeras alzas en los lechazos.

Aves y huevos.— Se advirtieron algunas mejoras en las cotizaciones de los pollos.

Pescados.— Mejoró notablemente el abastecimiento en cantidad, calidad y precio, lo cual bien merece ser tenido en cuenta.

Frutas.— Se obsevan algunas alzas en las naranjas, tendencia que se irá acusando a medida que avancemos en el tiempo, haciéndose extensivo a las peras y a las manzanas. El fresón gana en calidad y cede algo en precio, manteniéndose el resto.

Verduras.— En este apartado no se han producido cambios respecto a la semana precedente.

Remontado lo anterior, pasaremos a referirnos a la recetita en cuestión y lo hacemos como sigue:

Jabalí a los frutos secos. (Para 6 personas): Ingredientes.— 1 kilo de lomo de jabalí; 1,5 dl. de aceite; 1 cebolla grande; 3/4 de litro de vino tinto; 3 dientes de ajo picaditos; 2 dl. de nata líquida; 1 copa de coñac; 1 puñadito de almendras peladas; 1 puñadito de piñones; 1 puñadito de nueces ya limpias; 12 ciruelas pasas; 1 puñadito de pasas de corinto; 1 toque de orégano; 1 toque de pimentón y sal.

Elaboración.— Se limpia la carne eliminando la parte grasa si la tuviere, sazonando de sal, expolvoreándola con el orégano y el pimentón, introduciéndola seguidamente en el vino que habrá sido vertido en un recipiente adecuado acompañado de las ciruelas y las pasas, donde deberá permanecer 24 horas. En una olla a presión se dispone el aceite, se arrima al fuego, y cuando tome temperatura, se rehoga la cebolla previamente picada. Antes de que comience a dorarse se incorpora la carne, rehogándola sin dejar de mover, sirviéndose para ello de una cuchara de madera de mango largo. Seguidamente se añade un machacado de almendras, nueces y piñones así como el vino, este último previamente colado, dejando que dé un hervor, sazonando de sal. A continuación se tapa la olla manteniéndola a una presión de 1 kilo por espacio de 20/25 minutos, dependiendo de la consistencia de la carne.

Más tarde, una vez enfriado, se filetea la carne, colocándola en la fuente en que se vaya a servir, mientras que el resto se pasa a otro recipiente en el que deberá cocer suavemente como unos 10 mintuos en compañía de las pasas y las ciruelas, estas últimas deshuesadas y troceadas, adicionando la nata líquida y el coñac, comprobando nuevamente el punto de sal, dejándo reducir el líquido si fuese necesario hasta que adquiera la consistencia de una crema ligera, momento en el que se retira del fuego, se pasa por el «chino» y se vierte sobre la carne. Se sirve templado, adornado con unos costrones de pan frito. Me pregunto, ¿qué les habrá parecido? De un modo u otro, sin importar el tipo de carne, no dejen de intentarlo, en la seguridad de que habrán de quedar satisfechos.

PROCIDA IBERICA

empresa comercializadora de productos agroquímicos, perteneciente al Grupo ROUSSEL - UCLAF, líder mundial y con fuerte implantación en España, ofrece puesto, preferentemente en VALLADOLID, de

DELEGADO REGIONAL

para la zona de Castilla-León

- Apoyará a los distribuidores, responsabilizándose del control y promoción de las ventas, estudios de mercado, contactos con Organismos Oficiales, acciones publicitarias, etc.
- Se requiere titulación de Ingeniero Técnico Agrícola, Ingeniero Agrónomo y experiencia en venta de

PLAGUICIDAS

- La remuneración es a convenir en función de la experiencia aportada, estudiándose todas las peticiones.

SOFEMASA-Selección 15.812

Para recibir información, envíen sus señas y teléfono, indicando la referencia del puesto, o llamen a: (91) 2419811, 2412188 ó 2484794.

SEMA·METRA sofemasa selección

Torre de Madrid, 10-5. 28008 MADRID

ESTE VERANO SE LLEVARA

★ BENIDORM
★ CALPE
★ SAN JUAN
★ TORREVIEJA
★ CAMPELLO

apartamentos y bungalos

desde 3.000.000 a 7.000.000 ptas.

Venga a verlo con nosotros
Donde le informaremos
de nuestras promociones

ASOCIACION TECNICO INMOBILIARIA Y COMERCIAL S.A. COSTA BLANCA

tyco

BURGOS:
C/. Vitoria, 23-2.º C (09004)
Telf.: 267922

¿Oye usted bien?...

AUDIFONOS

— Ultimas técnicas computerizadas para adaptarle el que usted necesita.
— Unico audioprotesista en Burgos titulado por la Escuela Oficial.
— Pídanos información.

Optica Mijangos

Almirante Bonifaz, 4 y Vitoria, 162 (Gamonal)

M.C.D 2018

FIAT

Ampliamos el servicio en la mejor dirección.

FIAT sigue creciendo. Ampliando su red de concesionarios día a día, calle a calle. Para estar más cerca. Para ofrecerle un mejor servicio. Ahora tiene una nueva dirección donde encontrarse con FIAT. Visítenos. Le esperamos para mostrarle nuestra exposición, nuestros amplios talleres, nuestro almacén de recambios. Venga a admirar la gama FIAT y a comprobar nuestros servicios. Venga, estamos en la mejor dirección.

Danis - Benton & Bowles

Nuevo Concesionario Oficial:

AUTO-FORMULA

Alcalde Martín Cobos, s/n.
Tel.: 23 13 20. BURGOS

M.C.D 2018

El SIDA en España: «Estamos en un momento similar al de Estados Unidos hace tres años», afirma el profesor Alfonso Delgado, catedrático de Universidad

AH-SLG

«El final del siglo XX pasará a la Historia de la Medicina no por los grandes avances en todos los campos de la sanidad, sino por el descubrimiento y gran eco que ha producido en nuestra sociedad la enfermedad a la que denominamos SIDA». Con estas palabras prologa el doctor Ferré Alemán, presidente del Consejo General del Colegio de Médicos, la última publicación de Alfonso Delgado Rubio, «Manual SIDA». Con él nos hemos entrevistado.

SIDA infantil: Falta educación sanitaria y solidaridad

«Nunca a lo largo de la historia de la medicina se han dedicado, en menos tiempo, más recursos y se han realizado más investigaciones sobre una enfermedad. Como resultado de este extraordinario esfuerzo, hoy sabemos mucho sobre ella. Sin embargo , queda lo más importante por descubrir desde el punto de vista práctico, al no poder disponer todavía de un tratamiento y de una vacuna eficaces».

Alfonso Delgado, catedrático de Pediatría en la Universidad del País Vasco y jefe de Sección del Hospital de Basurto, se dedicó a estudiar en profundidad el SIDA a raíz de los casos de SIDA infantil que llegaban a su consulta hospitalaria. Fruto de estos años de trabajo es la elaboración de numerosas colaboraciones científicas. Especialmente sensibilizado con la repercusión social de los pacientes infantiles de esta enfermedad, recomienda el cumplimiento de las caciones que ha hecho la Academia americana de Pediatría para el cuidado de estos niños:

«Es extraordinariamente importante que esas normas sean conocidas, aclaradas y difundidas; y que los organismos oficiales y los pediatras sean capaces de dar una información veraz y fidedigna para que esos niños sean integrados en la sociedad con absoluta normalidad. Con frecuencia son víctimas de actitudes de rechazo por parte de la sociedad, que no son sino falta de educación sanitaria y expresión de poca solidaridad».

En España la mortalidad alcanza al 56 por ciento de los afectados

Según el Servicio de Información Epidemiológica del Ministerio de Sanidad y Consumo, el número de casos de SIDA en España, con fecha 26-Junio-1987, era de 508. De los 508 casos confirmados habían fallecido 286, lo que indica una mortalidad del 56% y pone de manifiesto el mal pronóstico de la enfermedad. A este propósito manifiesta el profesor Delgado: «pienso que la situación en nuestro país, como en el resto de Europa, es preocupante. Estamos en un momento similar al de Estados Unidos hace 3 ó 4 años, y no sería aventurado prever en un futuro próximo un brote de SIDA en España. Los enfermos con SIDA no son más que la punta del iceberg. El verdadero problema lo constituye, por su elevado número, los sujetos portadores de anticuerpos. La inmensa mayoría de éstos desconocen su situación y el riesgo que tienen de transmitir la infección. En España el mayor porcentaje de SIDA lo dan los toxicómanos que utilizan para drogarse la vía intravenosa y éstos, por su propia drogodependencia, no están especialmente sensibilizados hacia el alcance de las repercusiones personales y sociales del SIDA».

Prevención primaria y control epidemiológico

Aunque no exista una vacuna ni un tratamiento con éxito, hasta la fecha, las probabilidades de contagio por parte de personas que no pertenezcan a los llamados «grupos de riesgo» son escasas. «A pesar de que todavía estamos desarmados contra esta enfermedad, tenemos suficientes conocimientos como para poner en práctica una serie de medidas de prevención primaria y control de la enfermedad, cuya aplicación correcta son de una gran eficacia: vigilancia epidemiológica, formación a los profesionales de la sanidad, información y control de los colectivos de riesgo, precauciones clínicas, etc.».

Las recomendaciones que pueden hacerse constituyen un acercamiento hacia actitudes morales distintas del movimiento de liberación sexual que pretendía la erradicación de lo que se juzgaban tabúes y barreras. «El temor del SIDA está provocando un cambio en esos comportamientos en la sociedad occidental, no motivados —bien es cierto— por un renacimiento de la templanza como virtud, sino por el miedo a contraer la enfermedad».

La sociedad debe ofrecer una respuesta a todos los problemas psicosociales que está generando también el SIDA y que puede llevar a nuevas formas de racismo, discriminación o falta de conciencia social. Es un problema de nuestro tiempo y en buscar la solución han de cooperar los científicos, los Estados y los individuos de una manera organizada y eficaz. «El primer paso es la información de lo que realmente supone el SIDA».

Próxima conferencia en Burgos

El profesor Delgado Rubio pronunciará una conferencia en Burgos el próximo viernes, día 4 de Marzo, bajo el título «La Sociedad frente al SIDA». Este acto está organizado por el Aula de Humanidades del Campus universitario y se celebrará en el Salón de Actos de la Caja de Ahorros del Círculo Católico (Plaza España, 3), a las 8 de la tarde. En el transcurso del mismo se proyectará un audiovisual realizado por el propio conferenciante. Aunque el acto es público, está especialmente dirigido a aquellas personas que por su labor profesional como médicos o ATS, asistencial en instituciones de tipo filantrópico o benéfico, farmacéuticos o profesionales de la educación, han de tener criterios claros sobre el tema.

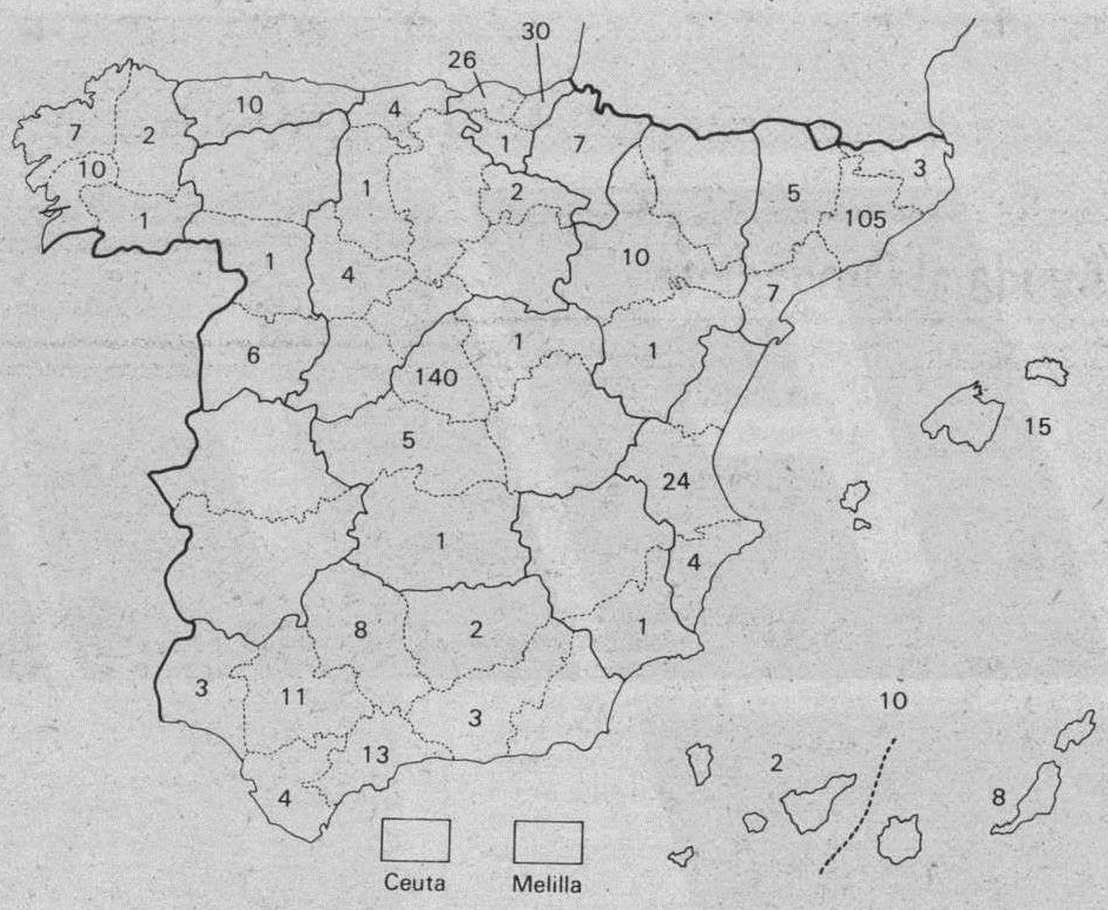

Total nacional: 508.
Fallecidos: 286
Enfermos con residencia desconocida: 9
Enfermos de otros países: 11

TABLA 11.4. SIDA en España. Distribución de los casos por edades y grupos de riesgo (*)

	H	D	H+D	HF	T	HPR	PPR	D
0-11 meses	0	0	0	0	0	5	0	0
1- 4 años	0	0	0	0	2	6	0	0
5- 9 años	0	0	0	0	2	6	0	0
10-14 años	0	0	0	4	0	0	0	0
15-19 años	1	7	0	6	0	0	0	0
20-29 años	15	199	21	15	0	0	3	9
30-39 años	58	51	12	15	1	0	1	9
40-49 años	31	2	4	5	0	0	0	5
50-59 años	5	0	0	4	1	0	0	1
> 60 años	2	0	0	0	4	0	0	0

H: homo/bisexual
D: drogadicto
HF: hemofílico
T: transfusiones
HPR: hijo de padres sin riesgo
PPR: pareja de persona de riesgo
D: desconocido

SEX SHOP
- Venta y cambio de videos, películas Super 8.
- Proyección de videos en cabinas individuales.
- Revistas gran variedad en artículos de importación.

Calle Hospital Militar, 3.
(Junto Plaza Vega).
BURGOS
Abierto de 10 a 2 y 3,30 a 10.
Teléfono (947) 235191
(Domingos y festivos inclusive).

Cía. Multinacional, con delegación en el Norte, solicita para Burgos

VENDEDOR/A

Para su línea de cosmética. Desarrollando labor de promoción y venta de sus productos en salones de Belleza.

Se ofrece:
— Incorporación inmediata.
— Inclusión en S.S.
— Gastos fijos más importantes comisiones.
— Incentivos según valía.
— Apoyo total.

Se requiere:
— Vehículo propio.
— Dedicación total.
— Preferible experiencia en el sector.
— Edad 25 a 40 años.

Interesados llamar Telf. (943) 780960, atenderá señor Ruiz de Cenzano.

A.C.O.R. PRESENTO EQUIPOS PARA PREPARACION DE LECHO DE SIEMBRA

El pasado día 24 de Febrero se celebró una gran demostración de maquinaria en los terrenos del Servicio de Formación e Investigación Agronómica de ACOR-1

La Cooperativa Azucarera ACOR continúa ofreciendo a sus socios cooperativistas las medidas precisas para mejorar el cultivo de la remolacha azucarera. En esta nueva ocasión fue una gran demostración de maquinaria, que constituye la cuarta que organiza ACOR.

En efecto, el pasado día 24 de Febrero, en los terrenos propiedad de la Cooperativa, colindantes a la Fábrica ACOR-1, tuvo lugar una importante demostración de maquinaria y equipos para la preparación de lecho de siembra y maquinarias combinadas con sembradoras de precisión.

La demostración fue todo un éxito, dada la gran asistencia de socios y el interés que éstos mostraron por la maquinaria expuesta, que es la más moderna, eficaz y vanguardista del momento. Y es que el interés despertado no era para menos, ya que ACOR ofreció una vez más lo mejor. Allí estaban casas comerciales especializadas en acondicionamiento de lecho de siembra, y de todas ellas se hizo un minucioso estudio agronómico de la situación del citado lecho de siembra realizado con anterioridad y que servirá, como es habitual, para la edición de una nueva hoja divulgadora, que completará la acreditada colección que viene editando el Servicio de Formación e Investigación Agronómica de la Cooperativa ACOR.

También estuvieron presentes en la dmeostración los mejores equipos combinados con sembradoras de precisión del momento, y asimismo se hizo el estudio correspondiente de mecanismos, distribución y colocación de las semillas para realizar esta labor.

El público asistente comprobó la eficacia y la calidad de esta maquinaria, auténtica novedad en la preparación de lecho de siembra y sembradoras de precisión, lo que viene a confirmar una vez más el trabajo y la inquietud de ACOR para poner al alcance de sus socios todos los medios técnicos para hacer más rentable el campo. De esta forma, ACOR amplía su abanico de posibilidades, tanto en servicio de análisis de tierras, aguas, nematodos, enfermedades, malas hierbas, etc., como en los trabajos de campos de ensayo y experimentación sobre variedades herbicidas, nutrición, riegos, mecanización, pesticidas, etc.

En resumen, esta cuarta demostración ha definido claramente la preparación de un lecho de siembra ideal, que es la condición imprescindible para la introducción de las siembras definitivas con semilla monogermen de alta calidad y rendimientos superiores a los habituales.

Todo ello, es una muestra más de la notable labor que viene desarrollando ACOR de cara al progreso técnico y que se inserta dentro del amplio campo de actividades de carácter social y formativo que la Cooperativa viene realizando en beneficio de todos sus socios remolacheros de las nueve provincias de la región castellano-leonesa.

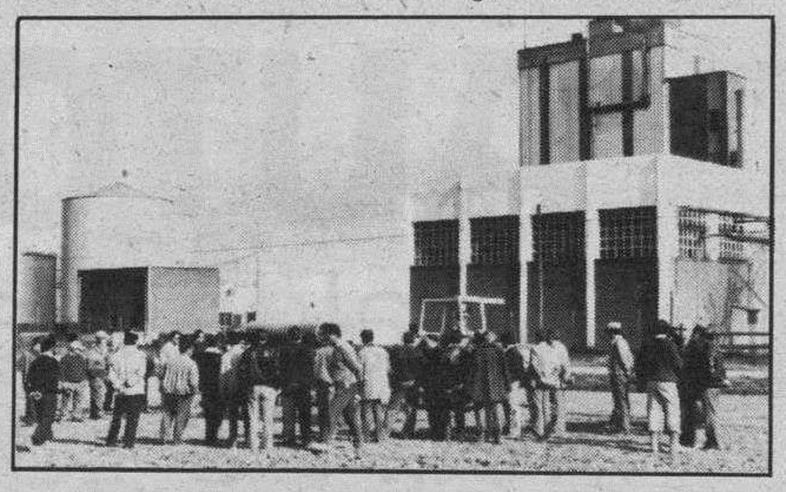

M.C.D 2018

I Encuentro entre Justicia-Asociación Castellano-Leonesa de Ayuda al Drogadicto

Burgos (ACLAD).— El pasado día 25 de Febrero, a las 19,30 horas, en la sede de la Asociación Castellano-Leonesa de Ayuda al Drogadicto (ACLAD). Se celebró una mesa redonda entre los que participaban don César Valmori, magistrado de la Audiencia Territorial y juez de Vigilancia de Instituciones Penitenciarias de Burgos, don Rubén Blasco Obidi, juez del Juzgado n.º 1, doña Isabel María Díez-Pardo, abogado y don José Antonio Sánchez Garrido, fiscal de Vigilancia y un grupo de representantes de ACLAD.

El centro de la discusión fue el vacío legal existente en el código penal, respecto al problema de la toxicomanía en sí. En principio se comenzó hablando de la personalidad tan particular del toxicómano, las diferencias que existían entre toxicómano-delincuente y delincuente-toxicómano.

Se hizo gran hincapié en la situación que existe cuando se detiene a un chico por primera vez, momento en el que hay posibilidades de tomar una medida preventiva. Cuando un chico se está rehabilitando o que incluso esté reinsertado y que tenga que pasar a un centro penitenciario a cumplir por un delito que cometió hace unos años, paralizando y retrocediendo en su tratamiento, ya que los centros penitenciarios tampoco cuentan con medidas de atención al drogodependiente. Una cuestión tan enigmática de que si la toxicomanía es un atenuante o un eximente, como se puede acreditar a nivel policial y del juzgado tal situación, cuestión que nosotros no vemos tan dificultosa.

Existe una situación actual que requiere una intervención inmediata a nivel judicial, con una reforma real y seria del código penal y no a través de pequeños «Parcheos», como la actual reforma del Código Penal en su artículo 93 bis, que sólo acoge a una mínima parte de la población toxicómana.

Con estos contactos los representantes de la Justicia junto con ACLAD, pretenden lograr una mayor agilidad en los procedimientos, evitando así la reincidencia y facultando la reinserción social del drogodependiente en nuestra sociedad.

Ante la desconvocatoria de la huelga, la dirección de Cerámicas «Gala» levanta el cierre patronal

Burgos (J.A.G.).— Ante la desconvocatoria de la huelga por el comité de empresa, la dirección de Cerámicas «Gala» ha levantado el cierre patronal decretado por la empresa, si bien las negociaciones del convenio, manifestaron ambas partes, siguen rotas al no llegarse a un acuerdo sobre diversos puntos de la tabla reivindicativa presentada por los trabajadores.

Levantado el cierre patronal en Cerámicas «Gala».

La empresa hizo ayer público un comunicado en el que se afirmaba que, previa desconvocatoria de la huelga por el comité de empresa, se había llegado a un compromiso de ampliación de los servicios mínimos durante las jornadas laborales de ayer, sábado, y hoy, domingo, para permitir «reintegrar a la normalidad el proceso productivo, de forma que la factoría pueda reabrirse a las 22 horas del domingo».

Con ello, según la dirección de la empresa, se garantiza la normal actividad de la totalidad de la plantilla a partir de mañana, lunes.

Por su parte, Miguel Pedrajas, miembro del comité de empresa, señaló que el comité como «gesto de buena voluntad» había decidido desconvocar la huelga prevista para el martes, última jornada del calendario de movilizaciones anunciado por el comité.

A partir de la próxima semana se abre un «compás de espera» en torno a las negociaciones del convenio colectivo que continúan rotas por las divergencias entre dirección y comité en diversos puntos del articulado del nuevo convenio.

Junto a una subida real del 6 por ciento, los trabajadores concentran fundamentalmente sus peticiones en que se garanticen los grados, así como otras reclamaciones que hacen referencia a aspectos como bajas por enfermedad, por enfermedad profesional y por accidente; reducción de horas y el asunto de las pagas extraordinarias donde reclaman un incremento de 10.000 pesetas. En este último punto, se informó, que en la actualidad tanto por la de San Pedro como por la de Navidad los trabajadores perciben 59.850 pesetas.

Si no hay ninguna nueva oferta de la dirección para reiniciar las negociaciones del convenio, el comité de empresa, se informó, pasado un tiempo, convocará una nueva asamblea para decidir los pasos a dar en este sentido y no se descarta, en el caso de que persista el desacuerdo, la realización de nuevas jornadas de huelga.

Comisiones critica el cierre patronal

Por otro lado, La Unión Provincial Comisiones Obreras criticó la autorización, por la Dirección Provincial de Trabajo, del cierre patronal de Cerámicas «Gala», levantado ayer por decisión de la propia empresa.

Para los responsables provinciales de CC.OO. este cierre es «un claro intento de dificultar el ejercicio del derecho constitucional de huelga».

A juicio de la central sindical, no existía justificación para este cierre patronal e indican que la decisión de la Dirección Provincial de Trabajo ha perjudicado claramente a los trabajadores al añadir más dificultades a la hora de defender sus intereses. «A los requisitos legales a seguir; a las presiones que reciben los trabajadores; a los servicios mínimos, la mayoría impuestos y abusivos», manifestan en su comunicado, «ahora hay que añadir la permisividad a los empresarios para que cierren los centros de trabajo con la menor justificación».

Comisiones Obreras señala que «no se pretende que el derecho de huelga sea algo ilimitado y sin control» e indica que la autorregulación debe venir de los propios trabajadores y de los sindicatos y nunca a través de medidas administrativas que «vacían de contenido uno de los derechos fundamentales de la Constitución».

Jornadas de educación para la salud, en Ibeas de Juarros

Burgos (R.).— Con gran éxito de público, se han venido celebrando durante la última semana las Jornadas de Educación para la Salud, Prevención de la Drogodependencia, organizadas por la Dirección Provincial de Educación:

«Programa de Prevención de Drogodependencia y Educación Compensatoria».

Como conclusiones de los grupos de trabajo, padres y jóvenes, donde confluían varias generaciones, se ha visto como más interesantes las siguientes:

— El tema de las drogas afecta no sólo a los jóvenes, sino al conjunto de la sociedad.

— Se ha visto que repercute más en la sociedad el consumo de las drogas consideradas legales, como tabaco, alcohol, fármacos, que las drogas consideradas ilegales, la heroína, cocaína, etc.

— Los padres han manifestado la necesidad de una formación en la educación para la salud.

— Se ha percibido que la falta de alternativas, para jóvenes influye de forma decisiva en la iniciación al consumo de drogas.

— La falta de una educación para el ocio creativo puede configurar personas apáticas y que busquen soluciones «mágicas» en las drogas.

— La familia es un factor decisivo en la formación de los hijos y se ha resaltado la importancia de la comunicación dentro de este núcleo.

— Los debates que se han producido entre generaciones distintas han puesto de manifiesto las responsabilidades de cada uno, padres e hijos, y la necesidad de que los intereses confluyan en una misma dirección.

Asimismo se ha subrayado la necesidad de que los padres compartan la vida de sus hijos, ya que sólo a través del conocimiento y de la aceptación mutua —padres e hijos— podemos vivir de una forma más autónoma, solidaria y alegre.

Felicitamos a los jóvenes, padres y abuelos por el entusiasmo que han puesto en los debates, y sus ganas de buscar soluciones y ofrecer alternativas. Asimismo agradecemos su asistencia a los profesores de la zona y la colaboración prestada por el Ayuntamiento de Ibeas de Juarros para la realización de estas Jornadas.

«The Inmates» recordaron a los clásicos del rock

Burgos (José Alberto Martín).— El grupo británico «The Inmates» se presentó el pasado viernes por primera vez en la ciudad dentro de la gira que el quinteto está realizando por diversas capitales del país. El concierto que ofreció esta banda de rock&roll durante la madrugada del sábado respondió con creces a las expectativas que había suscitado en ciertos sectores juveniles, ya que, por un lado, los «Presidiarios», cuya presencia estaba recomendada por «Todomundo», lograron subir el listón de los cerca de 300 asistentes, que se han registrado en Burgos durante las últimas actuaciones, hasta llegar en esta ocasión a los más de quinientos espectadores. Por otro, el público no salió defraudado tras los casi noventa minutos de música en directo en los que hubo tiempo para contemplar las cualidades de Bill Hurley como 'blues singer' y la destreza del guitarrista Gippie Mayo.

«The Inmates», durante la entrevista concedida a varios medios informativos

«The Inmates» comenzaron su actuación con el tema «Back in the USSR» de los «Beatles», para continuar recordando a otros clásicos de la música pop como Ray Charles («Unchain my heart»), los «Rolling Stones» o los «Doors» con el «Love me two times», que también da título a un álbum de reciente aparición en el mercado español. Fueron momentos intensos, de puro rock&roll, auténtico soul y rhythm&blues propiciados por este veterano quinteto, que ha tenido la oportunidad de actuar junto a otras legendarias figuras como los «Dr. Feelgood» o Elvis Costello.

La banda que estuvo tocando el viernes estaba formada por Bill Hurley, su primer cantante, los guitarristas, Tony Oliver y Gippie Mayo (antiguo componente de los «Dr. Feelgood»), Ben Donnelly al bajo, y Eddie Edwards en la batería.

M.C.D 2018

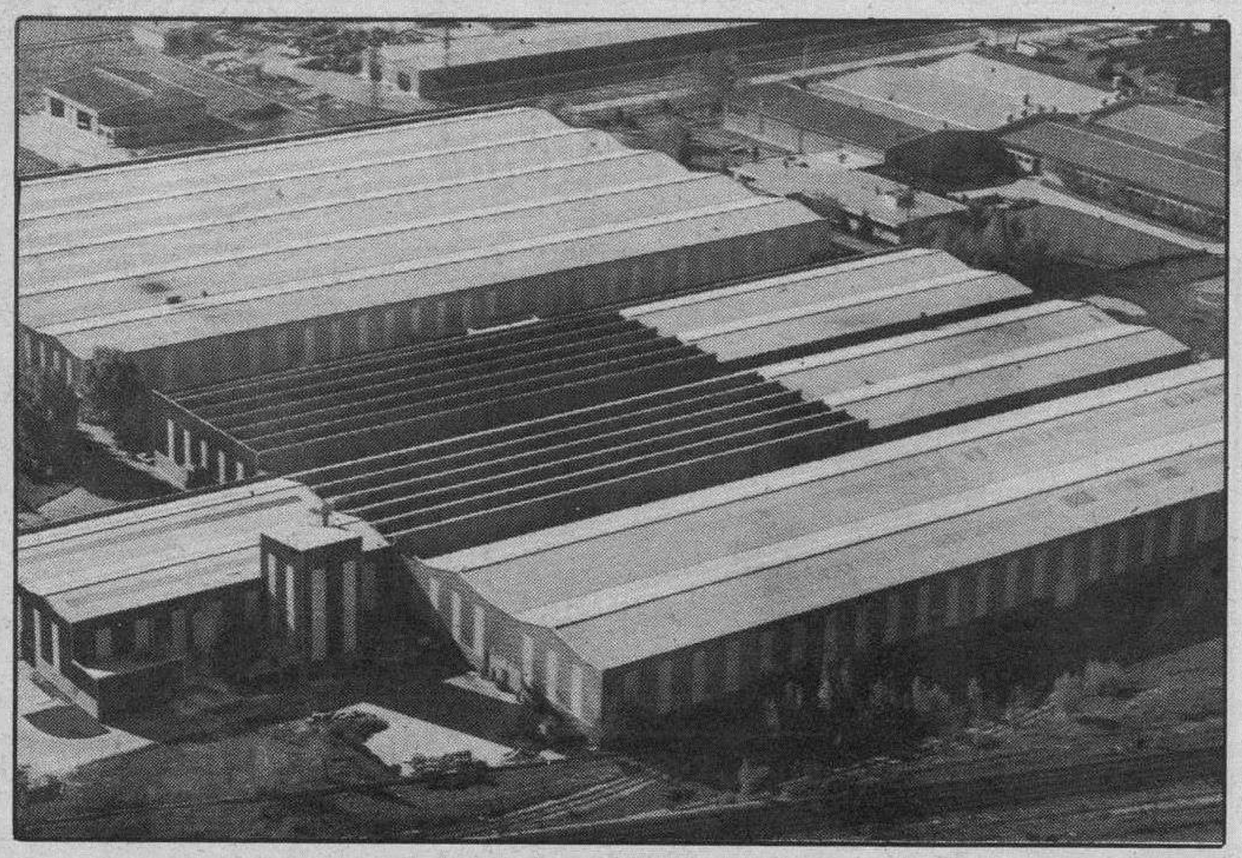

Vista aérea de Gonvarri, S.A.

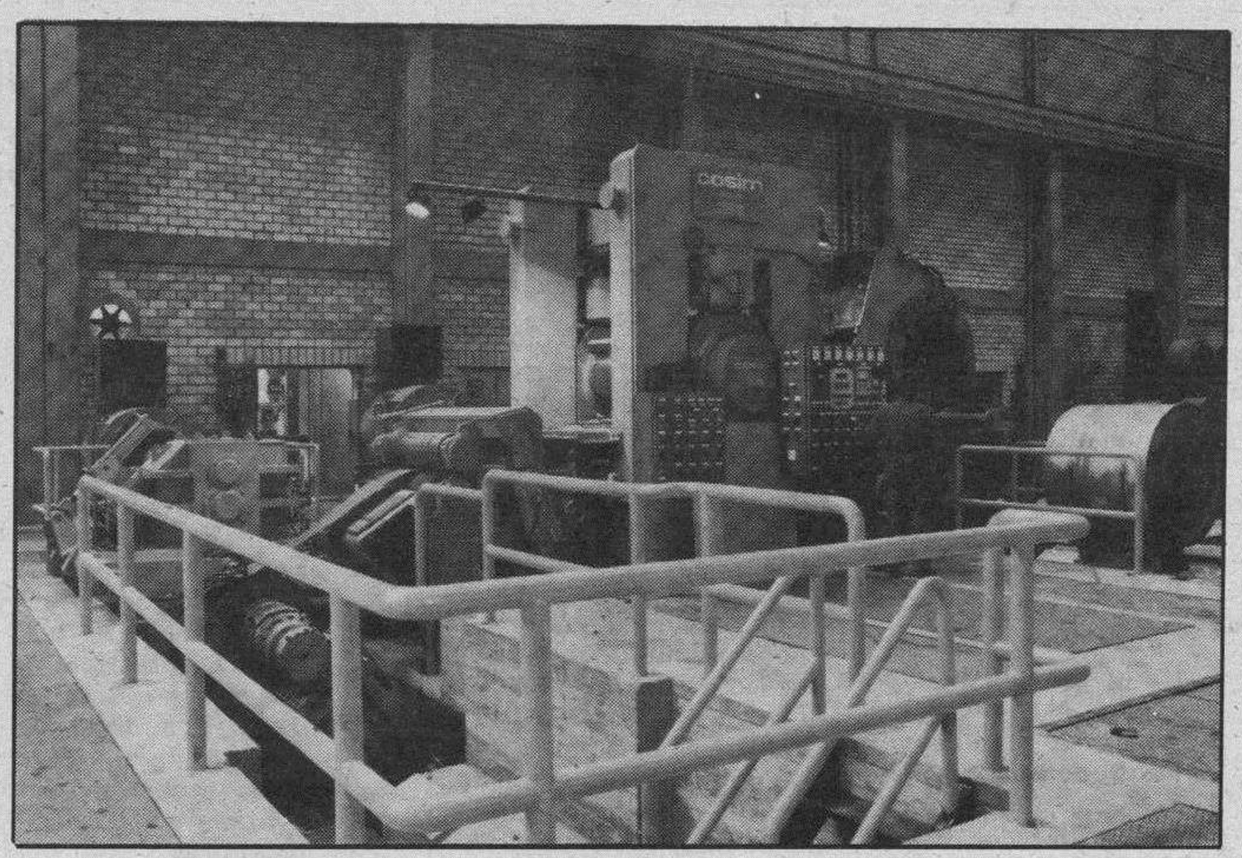

Aspecto de una de las secciones de la fábrica.

Gonvarri Industrial, S.A., se prepara para la próxima apertura comunitaria de su sector

Burgos (E. Vadillo).— Gonvarri es una industria stokista de productos siderúrgicos planos que ocupa un puesto significativo en el mercado nacional. La última ampliación de instalaciones supone la posibilidad de «competir con ventaja con cualquier fábrica de dentro o de fuera de España». Pertenece a un grupo de empresas en la que la factoría de Burgos es la más importante, «la que más desarrollo ha alcanzado».

Gonvarri Industrial, S.A., es una de las fábricas importantes que ocupa el onceavo lugar en nuestra provincia y se sitúa en el 170 dentro del ranking nacional, según el Informe de 1987 publicado por la Cámara de Comercio e Industria de Burgos. Una instalación modelo en Europa y que ocupa una posición de vanguardia en el mercado nacional, según su presidente, Francisco Riberas.

Su producción se basa en productos siderúrgicos planos «bobinas de chapa de hasta 25 toneladas que se cortan en formatos para hacer trabajos de empresa» y sus clientes más importantes son los del sector del automóvil, de electrodomésticos y talleres auxiliares.

Para ello utilizan tecnología punta, «dentro del sector la más avanzada» y automatizada. «Hay que dar, cada vez, una perfección mayor a nuestros productos y por eso nos vemos obligados a tener instalaciones donde se consiga lo que ellos necesitan».

Control de calidad

Gonvarri tiene un laboratorio de ensayos de «vanguardia», metalográfico y físico-químico, con los últimos adelantos que hay en el mercado para que los productos que salen de sus instalaciones estén ensayados y verificados. Aquí es donde se comprueba que la calidad que exige el cliente es la que les suministran. «Nos lo exigen los clientes y así podemos estar seguros de que los materiales que reciben son los adecuados».

El mercado más importante lo sitúa el presidente de Gonvarri en el nacional aunque reconoce que tambien tiene una participación fuera de nuestras fronteras, dirigido principalmente a países del Mercado Común, y a Marruecos, a pesar de que Francisco Riberas asegura que la exportación en este sector es muy difícil «porque es el lugar de las grandes empresas siderúrgicas como Altos Hornos o Ensidesa».

Gonvarri dentro del mercado internacional se dedica a la exportación de cantidades más pequeñas que estas grandes empresas, «nosotros hacemos pedidos pequeños pero puntuales, a un precio mayor que las siderurgias porque nadie nos subvenciona las posibles pérdidas».

Antecedentes

Gonvarri surgió en Madrid en 1958 como una empresa comercial cuya evolución propició la creación de una empresa industrial y Riberas creyó conveniente instalarla en Burgos. Era 1967 y consciente de la buena situación geográfica de nuestra provincia, que permitía, por su proximidad al Norte, que el producto no se encareciese por el transporte, aunque asegura, que la razón principal es su vinculación a esta tierra: «soy de Burgos, de Rabé de las Calzadas, y, además, contaba con el apoyo de la familia, que me ayudó mucho; es muy importante rodearte de gente de toda confianza».

Gonvarri pertenece a un grupo de empresas, distribuidas en España, Barcelona, Asturias, Valencia y Madrid, «pero la fábrica de Burgos es la más importante de todas y la que supone un 50 por ciento, en todos los aspectos del conjunto», asegura Francisco Riberas con orgullo; «la primera que se construyó y la que ha alcanzado el desarrollo más grande». En 1987 ha facturado 20.681 millones.

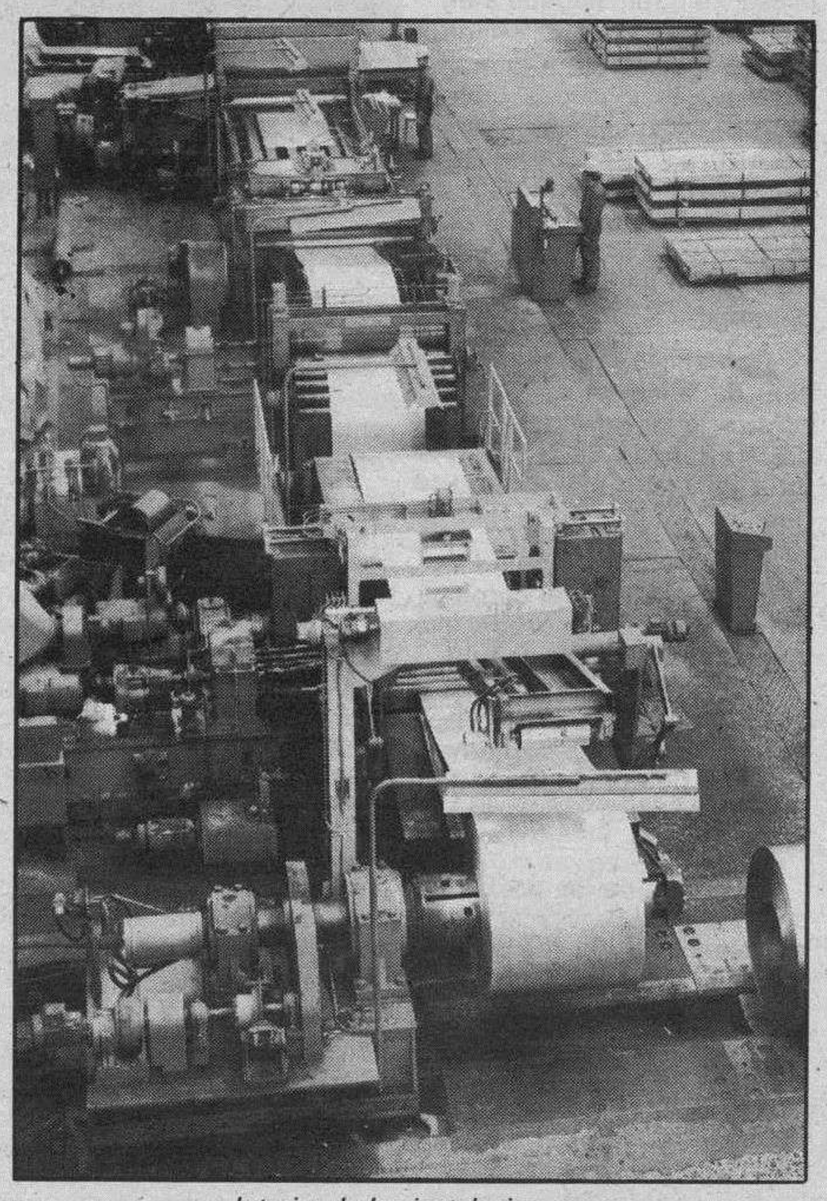

Interior de las instalaciones.

Gonvarri es la obra de Riberas

Gonvarri es fundamentalmente una empresa familiar —la obra propia del presidente de Administración, Francisco Riberas—, sobre todo la fábrica de Burgos en la que la familia Riberas es el dueño absoluto del capital social. En el resto de las instalaciones que poseen en España tienen una participación mayoritaria en las acciones.

Para Francisco Riberas la fábrica de Burgos supone el reconocimiento de una labor «porque todo me lo he hecho yo. Empecé a trabajar a los 13 años y en este negocio estoy hace muchísimos años». Cuando viene a Burgos y contempla esta planta se considera «pagado por todos los esfuerzos y sinsabores que da un camino como éste, que cuesta recorrer».

Para él, Gonvarri es un modelo en su género y que, además, puede servir de ejemplo para cualquier instalación de Europa —según sus propias palabras—; «esto es lo importante», afirma.

Inversiones

«Desde que comenzamos en este negocio no hemos dejado de hacer inversiones —añade— y hemos estado ampliando continuamente en veinte años —toda una vida profesional—». Ahora el presidente de Gonvarri tiene plena confianza en que haya una segunda generación, en que sus hijos «continúen con el trabajo del padre».

Trabajadores

Gonvarri Industrial, S.A., a pesar de ser una industria muy mecanizada, tiene actualmente en plantilla alrededor de 110 empleados a los que hay que sumar otros 50, pertenecientes a otra sociedad de este grupo en Burgos, SIRDECASA —«más comercial que industrial»—.

La plantilla ha ido evolucionando desde 1983, «desde que empezó la crisis en Burgos hemos doblado la plantilla, aguantando sin despedir a nadie y, además, ampliando», dice el presidente del Consejo de Administración, que coloca la inversión por número de empleo en 5.000 millones, recordando que en estos datos hay que tener en cuenta que 1987 «ha sido el año de la última ampliación».

Francisco Riberas se muestra orgulloso de sus trabajadores y del hecho de presumir de que no ha tenido nunca problema con ellos. Asegura, además, que es tradicional en la empresa el ir por delante de las bases. «Entendemos que estamos en una empresa común y que no seríamos nada sin el personal». Asimismo, apunta que el equipo humano es uno de los motivos a sumar a la hora de continuar las ampliaciones en Burgos, «las podíamos haber hecho en otros sitios, por ejemplo en Zaragoza».

Confianza en una labor continuadora

Gonvarri ocupa en Burgos una extensión de 100.000 metros cuadrados en el Polígono Industrial de Gamonal, de los cuales, 75.000 —la tercera parte—, está edificada con trece naves —de 200 por 25—, más las oficinas. Todo ello se ha ido desarrollando en cuatro fases, desde 1967, año en el que surgieron las dos primeras, de 5.000 metros cuadrados.

La última ampliación comenzó el año pasado, en 1987, con un presupuesto de 2.000 millones de pesetas. «Es la última etapa de las instalaciones nuevas, que aún no hemos terminado, y en la que llevamos invertido 1.800 millones; nos falta la nave de decapado continuo y la de trenes de laminación en frío». Con ella, añade el directivo de Gonvarri, se ha completado la gama de trenes de instalaciones de corte.

En esta etapa se ha incluido una estación de regeneración, como complemento de la instalación de decapado en la que se trabaja con ácidos, para no vertirlos y que les ha supuesto unos 300 millones.

«De instalaciones modernas», califica Francisco Riberas a Gonvarri después de esta ampliación, «necesarias» para así poder «competir con ventaja con cualquier fábrica de dentro y de fuera de España». Y habla de la apertura definitiva en el exterior de este sector, prevista para el 1 de enero de 1989, en la que desaparecerán los cupos de exportación, lo que significará «más posibilidades de introducirnos y, a la vez, la misma oportunidad para todos». Esta ha sido la preocupación que en Gonvarri les ha llevado a hacer este esfuerzo, «enorme», asegura.

La exportación, según Francisco Riberas, es muy difícil en su sector, donde dice que están muy limitados porque las que mandan son las empresas siderúrgicas, «las que exportan grandes cantidades».

El presidente de Gonvarri califica de muy dura la política fiscal, «nos cuesta un esfuerzo grande sobrevivir y no se recibe ayuda de ninguna clase», y sobre todo a la hora de competir en el Mercado Común, «tanto en lo industrial como comercial»; países en los que los empresarios «cuentan con unas ventajas que nosotros no tenemos», afirma.

Francisco Riberas se muestra «defraudado» ante la escasez de ayuda estatal para empresas como las suyas y menciona un contencioso que tiene pendiente con la Administración central en este aspecto. También señala como injusto, «agravio comparativo» lo llama, la diferencia de tratamiento que hay, en su sector, en Castilla y León con respecto al País Vasco, «donde las empresas —incluso de menos categoría, señala— gozan de subvenciones de hasta un 30 por ciento».

También comenta, con tono de decepción, la serie de ventajas y facilidades que el Gobierno concede a las nuevas empresas por medio de subvenciones, «se dan más ventajas a las nuevas empresas que a las que ya están instaladas». «Nosotros tenemos costos que suponen el doble que a ellas».

M.C.D 2018

La Escuela-Taller de Restauración presenta nuevos proyectos de actuación, en Aranda

Aranda de Duero (Mery Varona).— La Escuela-Taller de Restauración ha presentado ya nuevos proyectos de actuación que se llevarían a cabo una vez concluída la recuperación del antiguo matadero municipal y los caños de Santo Domingo, en la zona comprendida entre el puente sobre el Duero y el Hospital Santos Reyes. Los nuevos proyectos hablan de la recuperación del molino sobre el río Arandilla y su entorno así como la restauración interior de la iglesia de San Juan.

En el primer caso se trata de una propiedad municipal que podría destinarse posteriormente a usos culturales. Se habla del molino como sede del futuro museo de la tierra, a la vez que serviría de sede a la propia Escuela-Taller.

En cuanto a la iglesia de San Juan, proyecto del que se ha venido hablando desde un primer momento como objetivo de los trabajos de la Escuela-Taller, la Comisión Diocesana del Patrimonio Cultural de la Iglesia informó favorablemente dicho proyecto en Abril del pasado año, siendo autorizadas por el arzobispo las obras de restauración, siempre que se realizaran de acuerdo a los puntos señalados por la Comisión Diocesana.

En el mencionado informe, que contaba con la aquiescencia del párroco de Santa María, se recordaba que «la iglesia de San Juan Bautista, de Aranda de Duero, propiedad del Arzobispado de Burgos, que ha sido templo parroquial de la feligresía del mismo nombre desde la Edad Media hasta su integración (año 1966) en la demarcación territorial de la parroquia de Santa María, a la que sigue perteneciendo, sirve actualmente como lugar de culto para diez cofradías de honda raigambre en la devoción popular arandina y para otras celebraciones sagradas». Expresa luego el deseo del Arzobispado y del párroco de Santa María de que la iglesia de San Juan «siga manteniendo primordialmente su carácter cultual, finalidad para la que fue creada y para la que está dotada en su configuración arquitectónica y en la significación sacra de sus retablos».

El tercero de los cinco puntos de que consta el informe de la Comisión Diocesana para el Patrimonio Cultural de la Iglesia recuerda que en los últimos años la iglesia de San Juan no ha sido empleada de forma continua para las celebraciones litúrgicas por celebrarse éstas en el templo de Santa María, por lo que no pone «obstáculo a que este templo pueda utilizarse ocasionalmente para algunas actividades de uso cultural-religioso, que sean consentáneas a la dignidad del templo, v. gr. autos sacramentales, conferencias, conciertos, etc. Actos culturales que deben estar enmarcados en las normas establecidas por la Santa Sede, por la Comisión del Patrimonio Cultural de la Iglesia en España y por este Arzobispado, normas que serán aplicadas por el señor párroco de Santa María, sin cuyo permiso, para cada ocasión, no podrán celebrarse estos actos culturales».

El Arzobispado y el párroco de Santa María veían con agrado que el Ayuntamiento de Aranda y los técnicos del Taller de Restauración (tengan acceso a la iglesia de San Juan para colaborar en la restauración de su interior: muros, vidrieras, pavimento, retablos; siempre que las obras de restauración respondan a un plan organizado, sistemático y dirigido por un arquitecto que, juntamente con los asesores de nuestra Comisión Diocesana para el Patrimonio Cultural, dictamine en un proyecto la obra a ejecutar».

Por último, el señor arzobispo agradecía al Ayuntamiento «su interés por la iglesia de San Juan, tan querido de todos los arandinos», y confiaba que estas disposiciones «puedan contribuir al bien espiritual y cultural de Aranda».

Las recienes disposiciones de la Santa Sede, que limitan el uso de los recintos sagrados a fines exclusivamente religiosos, suponen, en opinión de la delegada de Juventud, Pilar García, una modificación sustancial de las circunstancias expresadas en el documento anterior, por lo que el Ayuntamiento se propone mantener un nuevo contacto con el arzobispo en orden a fijar las condiciones en que se realizaría la restauración a la luz de las aludidas disposiciones.

Como es sabido, la iglesia de San Juan ha sido utilizada frecuentemente como escenario de conciertos de música religiosa o profana, destacando por su importancia el Otoño Polifónico, ciclo que organiza el Orfeón Arandino. Las disposiciones vaticanas, sin embargo, limitan la utilización de las iglesias para conciertos de música exclusivamente religiosa, lo que, en el caso de la iglesia de San Juan significaría de hecho su cierre definitivo ya que, por lo general, los cantos litúrgicos se entonan en las ceremonias religiosas que se celebran en cualquiera de las iglesias de la localidad, y otro tanto puede decirse de los conciertos de música sacra, por ejemplo, el tradicional concierto de Semana Santa que ofrece el Orfeón Arandino cada año en una parroquia, mientras que las necesidades de la población apuntan hacia la conveniencia de contar con un recinto no sujeto a limitaciones tan estrictas.

La Escuela-Taller de Restauración, está a punto de cumplir su primer trimestre de funcionamiento, bajo la tutela del Ayuntamiento de Aranda y con la financiación del Instituto Nacional de Empleo. Las obras de recuperación del antiguo matadero, se encuentran bastante avanzadas.

El Consejo de la Juventud puntualiza al concejal Angel Guerra

El Consejo de la Juventud remite un comunicado de Prensa en el que puntualiza al concejal Angel Guerra a propósito de las declaraciones efectuadas por éste tras el anuncio de la Federación de AA.VV. de demandarle judicialmente después de que el concejal vinculara a aquélla con un comic en el que, supuestamente, se hacía apología del terrorismo. Como se recordará, Guerra declaró que la vinculación se producía al reunirse la Federación en la Casa de la Juventud donde se había realizado el comic de referencia.

Ahora el Consejo de la Juventud responde que «es cierto que la Federación de Asociaciones de Vecinos se ha reunido en diversas ocasiones en la Casa de la Juventud, puesto que sus locales están abiertos a todo tipo de Asociaciones adultas y culturales, siempre y cuando no estén ocupados por actividades juveniles» y añade que «habitualmente también se reúnen otras Asociaciones adultas: Coordinadora de Asociaciones Culturales, Coro de Cámara del Conservatorio, etc.».

El comunicado continúa señalando que «en cuanto a la afirmación de que en la Casa de la Juventud se realizaron unos comics que implicaban apología del terrorismo, dichos comics salieron hace más de cuatro años cuando la Casa de la Juventud estaba gestionada por el delegado de la Junta de Castilla y León, sin que el Consejo de la Juventud y Concejalía tuvieran competencia alguna en dicha casa», expresando su extrañeza porque «este concejal desconozca o confunda quién gestionaba la Casa de la Juventud cuando él frecuentaba asidumente la Casa de la Juventud para jugar al ping-pong».

Por lo que se refiere a la financiación de la revista donde se incluía el comic aludido, se afirma que «provenía íntegramente de la Junta de Castilla y León, y quien la gestionaba era el delegado de ésta y los jóvenes que la hacían, en ningún caso era una actividad potenciada ni conocida por el Consejo y Concejalía de Juventud, ni por el Ayuntamiento».

El Consejo de la Juventud hace constar que «la Casa de la Juventud ha cambiado notablemente en estos cuatro años, precisamente desde que la gestionamos este Consejo y la Concejalía, ofreciendo servicios, actividades que cuentan con gran demanda juvenil» y concluyen señalando que «este Consejo no quiere ser la justificación del concejal Angel Guerra con la cual defenderse de la demanda judicial interpuesta por la Federación de AA.VV.», al tiempo que anuncia que «el Consejo está estudiando la posibilidad de tomar medidas legales a seguir en caso de que dicho concejal persista en esta actitud».

Firma el escrito la Junta directiva del Consejo de la Juventud, de la que forman parte el Equipo Pastoral, Asociación Juvenil de Alumnos de Bachillerato, AJAS, Juventud Obrera Católica, JOC-E, Vocalía Juvenil «La Estación», G.E. Espeleoduero, Radio Iris-7 y la Cruz Roja de la Juventud.

Proyección del video del belén viviente en Tenerías

Mañana se proyectará en la Casa de las Bolas, el video del belén viviente organizado durante las pasadas navidades por la Asociación de Vecinos «Tenerías».

La proyección será a partir de las 7,30 horas, invitándose a la misma a todo el vecindario.

El todo Aranda se dio cita en la presentación del libro de Manuel Arandilla

Contraviniendo lo que parece ley natural en sucesos de esta índole, el todo Aranda se daba cita el pasado viernes, en la presentación del nuevo libro de Manuel Arandilla, «Capitel de la Luna».

El acto había sido organizado por el colectivo de libreros de Aranda, en tanto que la presentación corría a cargo del también poeta Tino Barriuso. El salón del Restaurante El Roble registró un lleno absoluto, de un público difícil de reunir salvo en ocasiones excepcionales, lo que venía a evidenciar la capacidad de convocatoria del autor. Allí se dieron cita, en fin, representantes municipales con el alcalde a la cabeza, gran número de docentes, lo más selecto de la intelectualidad local a a la que pertenece por derecho propio Manolo Arandilla, además de muchos de sus amigos.

Tino Barriuso, que fue hace cuatro años profesor del Instituto de Bachillerato Sandoval y Rojas de Aranda, obsequió a los asistentes con una presentación poética de gran altura, dedicando encendidos elogios al autor y al libro que se presentaba, para finalizar leyendo unos versos que había dedicado a Manolo con ocasión de su último cumpleaños. En ellos le describe como «individuo dotado de ciertas condiciones de impresentabilidad, entre la arandillez y el navajeo, (que) ejerce de sirena de las viñas», «un gorrión del tamaño de las águilas, que eligió su destino y los soporta y resiste y sonríe y canta tangos y no se humilla ni se arrepiente», que «además escribe entre la indiferencia general versos hondos y limpios como torres de vino, como gargantas, como ruinas de luz o como nubes», «y acepta sin ruido las insidiosas llagas del silencio, con un gesto de santo que sabe que los cielos sólo son si están todos».

Manolo Arandilla leyó alguno de los poemas de «Capitel de la Luna», libro del que dijo era una reivindicación de la conversación y que estaba dedicado a todos sus amigos.

En la presidencia del acto acompañaban a Manuel Arandilla y a Tino Barriuso, miembros del colectivo de libreros, Javier Gil, autor como su hermano Carlos del diseño y dibujos de «Capitel de la Luna», y el editor del libro, Toño Pastor.

Agenda

Farmacia de guardia: don Miguel A. Lázaro. Plaza Mayor, 10.

JORNADAS SOBRE REMOLACHA AZUCARERA

ARANDA DE DUERO

Salón de Actos de la Caja de Ahorros Municipal

Plaza Primo de Rivera, 8

Martes, 1 de Marzo - 18,00 horas

«Calidad tecnológica de la remolacha. Factores que inciden en la misma»

por D. Luis Gordo Ingelmo, Jefe de Laboratorio de AIMCRA

«Abonado del cultivo de la remolacha azucarera»

por D. Angel Sanz Sáez, Jefe del Servicio Agronómico de AIMCRA

COLOQUIO sobre temas tratados

Miércoles, 2 de Marzo - 18,00 horas

«La siembra de precisión de remolacha. Labores y equipos adecuados de preparación del terreno y siembra»

por D. José Luis Hernánz Martos, Profesor de Maquinaria Agrícola de la E.T.S. de Ingenieros Agrónomos de Madrid

«Presente y futuro del cultivo de la remolacha»

por D. Santiago Jordán de Urries, Delegado de la Zona Norte de Compañía de Industrias Agrícolas, S.A.

COLOQUIO sobre temas tratados

CAJA DE AHORROS MUNICIPAL DE BURGOS

M.C.D 2018

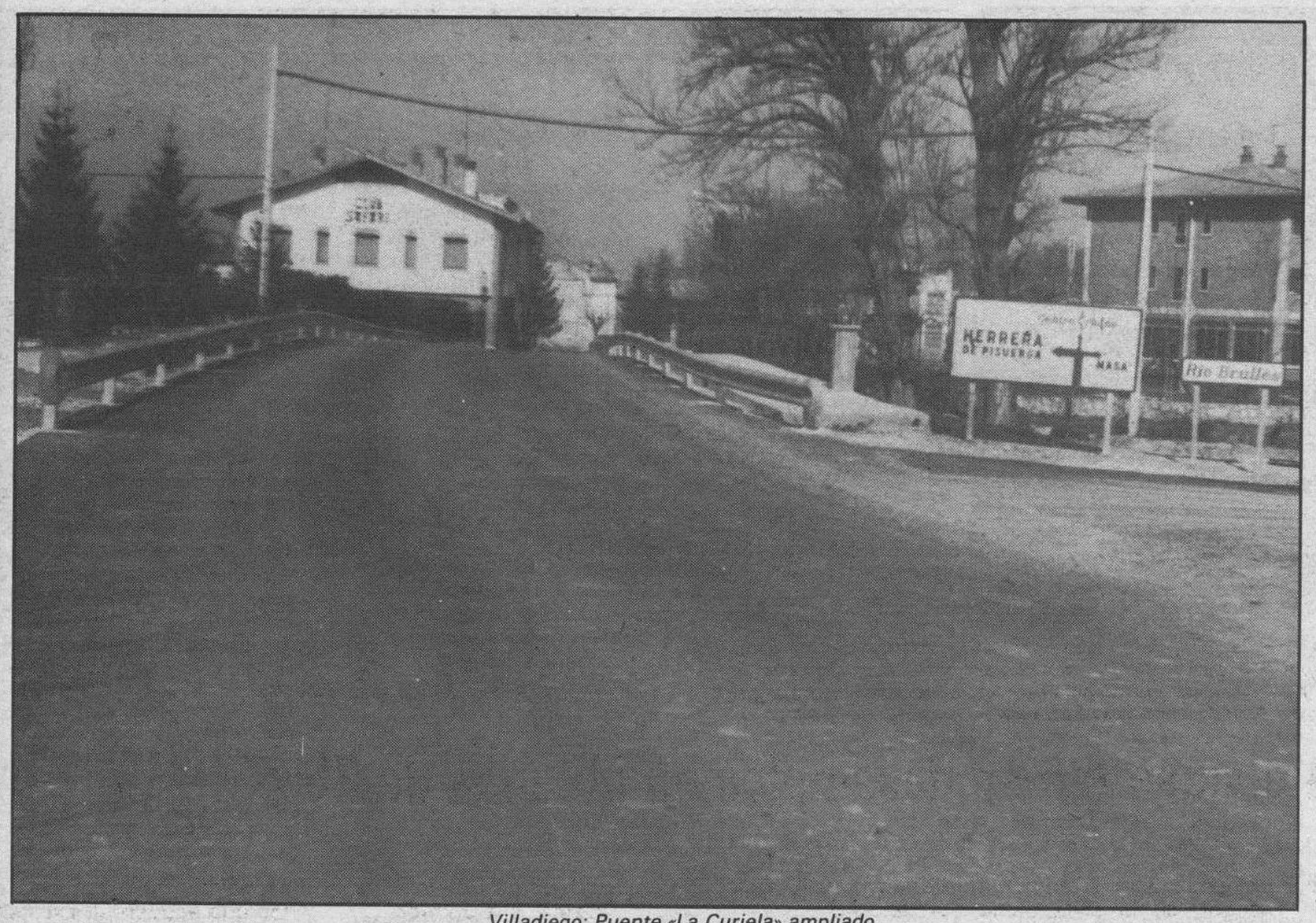

Villadiego: Puente «La Curiela» ampliado

Ya está abierto al tráfico en Villadiego el puente «La Curiela», tras su ampliación

Villadiego (Joaquín Cidad Pérez). — Durante cuatro meses o menos, se han realizado en Villadiego trabajos de ampliación del puente popularmente denominado «La Curiela». Empezaron en otoño y se han terminado los remates ya comenzado el invierno.

Está el citado puente en la carretera Burgos-Villadiego, sobre el río Brullés, a la salida de la villa.

Antes tenía tres metros y medio de calzada y noventa centímetros de aceras a ambos lados. Cada vez que coincidían dos vehículos en aquel punto, uno de ellos había de esperar, aunque se tratara de turismo. No cabían los dos.

Ahora se le ha dado una anchura de ocho metros y dos más para aceras peatonales. La obra, largo tiempo suspirada constituye una mejora digna de elogio. Su abertura ha producido gran satisfacción entre los usuarios habituales de esta vía de comunicación, que por cierto son muchos.

Su coste financiado por la Junta de Castilla y León estaba calculado en veinticinco millones en números redondos. La obra ha sido realizada por la empresa «Canteras Bengoa, S.A.», de Vitoria. La dirección técnica ha corrido a cargo de don Felipe Berganza Picón y sus colaboradores.

Durante los trabajos se habilitó un paso provisional a la altura del matadero. Al llegar los temporales se hizo peligroso e intransitable, siendo necesario que el Ejército tendiera uno metálico para hacer frente a la situación enojosa, que se planteaba en Villadiego.

A nuestro parecer, sin embargo, los remates dejan algo que desear. Las aceras en dirección Burgos hubieran de haberse prolongado algo más y terminado suavemente, así como el petril se ha dejado un poco corto. El hueco próximo al «Club Safari», estaría mejor defendido con unas barras o pared. ¿No convendría poner alguna farola?

La valla metálica se ha puesto con pretexto de seguridad, más bien debe de considerarse un obstáculo, que roba un metro a la calzada entre ambos lados. En el supuesto de accidente, un vehículo se la llevará por delante como vemos que ocurre en otros sitios. Al peatón se le hubiera dado mejor defensa colocando la acera más alta. La iluminación con reflectantes podría haberse logrado con la incrustación de tales elementos en el borde de la acera o pintura adecuada a ras de suelo o con señalización horizontal, que advierta y que no roba ni inutiliza de hecho el espacio a la calzada. La verdad es que ampliar un puente, pudiendo obtenerse los objetivos pretendidos por otros medios baratos y más eficaces. Esperamos que se revise la situación.

Crónica de un invierno, desde Grijalba

Grijalba (Centro Cultural). — Entre soledades y silencio —que ya no nos acompaña ni la cigüeña de la torre— van pasando los días de este mes de Febrero y pronto entraremos en el cambio de estación, aunque calendario y climatología no vayan de acuerdo esta vez, pues más parece ya primavera que invierno.

Tal vez para algunos resulte típico utilizar como tema el tiempo; pero en el medio rural es uno de los elementos clave de su economía y de su vida. Si nos fijamos en el rostro de nuestros hombres campesinos, enseguida nos damos cuenta de que llevan la marca, como la misma tierra que trabajan, de la dureza de la brega, frente a muchos elementos cuyo comportamiento no controlan. Ahora mismo el exceso de humedad no permite realizar los trabajos de sementera en las debidas condiciones y, desde el ya habitual pesimismo, desempolvan esa «sabiduría» popular que les recuerda que «cuando no hay invierno, no hay verano». Esperemos que, aunque sea como excepción, el refrán no se cumpla.

Lo que sí se va cumpliendo puntualmente es la actividad cultural programada para este tiempo. Recordamos aún la Navidad y el habitual trabajo con los niños en teatro par la velada a los Reyes «La brujita sin escoba» y «Los pastorcillos del herrero», fueron las obras representadas este año; también nos viene a la mente la participación en los festivales de villancicos de Sasamón y Villadiego del grupo de jóvenes e, igualmente y como mayor novedad este año, el concierto de clavecín que, con el patrocinio de la Excma. Diputación Provincial, ofreció don Miguel A. Avendaño.

Continúa el cursillo de danza castellana, también con la ayuda de Diputacion, en el que nos ayudan como maestros, componentes del Grupo de Danzas de Sasamón «Semillas del Arte». Cuenta con notable participación de niños y jóvenes.

Hemos reanudado también, con las personas mayores, el taller de recuperación de tradiciones, antiguos juegos, canciones populares, etc., y teniendo como fondo esta actividad, celebramos el Carnaval. El sábado, 13 de Febrero, el grupo juvenil de teatro de Guadilla de Villamar, puso en escena «Un fantasma con Jipijapa», comedia cuya trama se desarrolla en una aldea gallega y que gustó a cuantos pudimos asistir, tanto por el tema como por el estupendo trabajo de los jóvenes actores, que fueron ovacionados largamente al final de la representación. El domingo, recordando la tradición del «domingo gordo», en que los niños hacían una estupenda «merendilla», tuvimos baile de disfraces infantil y gran chocolatada, acompañada de los dulces típicos del tiempo, que habían preparado las señoras con enorme ilusión: orejuelas, rosquillas, guirlache...

De modo inmediato, tras la Cuaresma y Semana Santa suponen un tiempo de cierto vacío en la programación, pero tenemos en el horizonte próximo la fiesta patronal y con ella un acontecimiento excepcional: la reapertura de la iglesia parroquial de Santa María de los Reyes, tras los trabajos de consolidación en ella realizados durante el último año, por cuenta de la Dirección General de Patrimonio Cultural de la Junta de Castilla y León. Tras casi tres años de zozobra y esperanza, nuestra ilusión se ha cumplido y, aunque queda mucho por hacer, pues apenas se ha intervenido en tareas de restauración, lo más importante es que no se nos caerá.

De aquí a finales de Abril mucho es lo que nos queda por hacer con el objetivo de celebrar dignamente tal acontecimiento: Programación de actos; acondicionamiento del entorno; instalación de luz y sonido; puesta en funcionamiento de las campanas; restauración del órgano... Pero de todo esto hablaremos ampliamente en primavera.

El presupuesto municipal de Briviesca de este año ronda los 290 millones

Briviesca (J. A. Larreategui).— En una crónica de urgencia, podemos indicar algunos de los temas y puntos más importantes, que se llevaron al Pleno del mes de Febrero, que se reunió el viernes, 26 del corriente mes.

En próxima crónica daremos noticia cumplida ampliatoria de estas diversas partidas, así como un resumen del presupuesto para el año 88, que ronda los 290 millones de pesetas.

Entre los asuntos del Pleno, está en primer lugar todo lo concerniente al personal, puestos de trabajo y retribución de los mismos. Otro punto es la modificación de plantilla, según la nueva normativa que rige la administración municipal local. Se van a crear cuatro puestos de trabajo de funcionarios municipales. Estos puestos son: Puesto de interventor, aunque por el mucho coste de este puesto, se están haciendo gestiones, para hacerlo en colaboración con el Ayuntamiento de Medina de Pomar. Este puesto es obligatorio en Ayuntamientos con más de 5.000 habitantes, y este es el caso de nuestra ciudad.

Otro puesto a crear es el de aparejador. Un tercero el de ayudante de matarife, para el Matadero Municipal, y un cuarto, el de conserje de edificios públicos.

También se revisará y se acomodará a las nuevas exigencias del nivel de vida, los sueldos complementarios de todo el personal, funcionario o no. También la oferta de empleo para este ejercicio, así como la pavimentación y remodelación de la Plaza Mayor. También se presentará para su aprobación la segunda fase de la construcción del nuevo polideportivo cubierto, que tan necesario es para nuestra ciudad, en especial para todos los deportes de sala: baloncesto, balonmano, voleibol y fútbol sala.

Otro tema importante es la revisión del servicio de recaudación, con dos opciones, o dejarlo a cargo de la Diputación Provincial, o asumirlo el mismo Ayuntamiento, tal como se venía haciendo. Al parecer se optará por esta segunda. Lo asumirá el Ayuntamiento con un servicio contratado por él mismo en la persona de un recaudador.

Otro tema es la reclamación al Consorcio de Hacienda, sobre las contribuciones Urbanas y Rústicas. Al parecer se quieren llevar más de lo que les corresponde, dejando a nuestros Ayuntamientos en el más triste abandono.

Finalmente, el asunto más urgente e importante para el funcionamiento de todo Ayuntamiento: La aprobación, si procede, del Presupuesto General para el ejercicio de 1988. Algo importante y fundamental para comenzar a actuar. Este año tal presupuesto se acerca a los 290 millones de pesetas. No está mal si se saben emplear bien y con responsabilidad.

Llega el mes de Marzo y con él una bonita fiesta en Briviesca. Me refiero a la Feria de los Novios. Esperamos que se prepare un bonito programa, para recordar aquel afluir de burebanos a la ciudad, para buscarse novia. Hoy no ha perdido su vigencia esta fiesta, aunque algunos años haya bajado su ambiente. En otros tiempos también existía una Feria de semillas y de ganado. Muchos burebanos acudían a la misa de San José y luego compraban sus semillas, plantones de verduras y algún que otro cerdo u otro animal para el servicio particular y familiar. Hoy de esta feria sólo queda el recuerdo y la historia.

En Briviesca existe una Asociación de Amas de Casa, que a través del año organiza diversas actividades de todo tipo. Su entusiasmo es envidiable, y desde aquí reciben nuestro apoyo, para que sigan incrementando su actividad en favor de todos los grupos y estamentos de nuestra ciudad. Que su ilusión no merme y que llenen de entusiasmo a otros grupos y asociaciones para que Briviesca esté siempre en el candelero.

Nuestro docto y entusiasta José Sagredo García, escribió hace años un libro sobre el «Ocaso demográfico de Castilla y León» (El Exodo Burebano). Un estudio documentado y profundo sobre este mal de nuestra tierra. No estaría mal que todos los briviescanos volvieran a leer los diversos capítulos que sobre Briviesca encontramos en él. Esto nos estimularía a trabajar con entusiasmo y tesón, por nuestra querida ciudad y por su comarca, la Bureba, que tanto tiene que ver con Briviesca. Sus aportaciones al IV Centenario de las Cortes de Briviesca son un aval para José Sagredo, de que su conocimiento y entusiasmo por Briviesca y La Bureba, no sólo es de libros y de historia, sino de actualidad y de la realidad de nuestra comarca.

El frío y la nieve a vuelto a poblar nuestros campos y calles. Ello nos ha hecho recordar que aún estamos en invierno, ya que los buenos días del mes de Febrero, nos hacía pensar en un verano anticipado.

M.C.D 2018

«Jabatos Boys».— *Un grupo que lleva por nombre «Jabatos Boys» y que, primordialmente basa sus actividades en seguir al Deportivo Mirandés y animarle desde las gradas. Sus componentes, animosos, simpáticos y ruidosos, ponen todo su entusiasmo en «empujar» al equipo de sus amores, para que consiga triunfos. Su atuendo está basado en los colores del club-rojo y negro-pantalones, faldas, camisas, bufandas, banderolas y boinas o gorros. Todo rojinegro. Y ellos son los que queman esas estruendosas tracas que saludan al Deportivo Mirandés cuando salta a los terrenos de juego. Los «Jabatos Boys» estarán hoy en Arnedo, animando a su equipo. A ver si esos ánimos sirven para conseguir la victoria.*

Más de tres mil personas se encuentran en desempleo en Miranda de Ebro

Miranda de Ebro (Salvador Moneo). — Los últimos datos sobre el desempleo en Miranda que hemos podido conseguir de la Oficina del INEM son los del mes de Diciembre. El número total de desempleados es de 3.228 personas, ligeramente superior al mes de Noviembre que era de 3.158 personas. Este incremento en el mes de Diciembre se ha debido principalmente al sector de la construcción, en el que se han terminado y suspendidos contratos por obra o servicio. De este total la mayoría son mujeres 1.750 (54 %), frente a los 1.478 hombres (45 %). En cuanto a la edad, la mayoría de desempleados son jóvenes menores de 25 años, un 55 % (1.794, de los que 1.000 son mujeres). Ateniéndonos a las actividades económicas en las que se demanda este empleo se puede distinguir que existen 24 parados en el sector de actividades agrícolas; 778 en la Industria; 483 en la Construcción y 891 en el sector de Servicios. Asimismo el resto, 1.052 personas (un 32 %), son personas sin empleo anterior, es decir, demandantes del primer empleo.

La evolución en estos dos primeros meses del año suponemos que no habrá variado considerablemente, no obstante, públicamente los datos cuando esté permitido, es decir, cuando se haga público a nivel nacional los datos del desempleo.

Extracción de sangre

Como ya es habitual en los últimos domingos de cada mes, hoy se efectuará una nueva extracción de sangre, en la sede de la Cruz Roja, por el equipo de Hematología de la Hermandad de Donantes de Sangre de la Seguridad Social.

Las extracciones darán comienzo a las 10,30 horas, de la mañana.

El Trofeo de Piragüismo, Tres Autonomías, declarado de interés nacional

El V Trofeo Tres Autonomías, que se celebra durante las fiestas patronales de Nuestra Señora de Altamira, ha sido declarado de interés nacional por la Federación Española de Piragüismo.

Ello supone una importante subvención económica para la prestigiosa prueba que tiene como escenario el río Ebro en Miranda, así como el contar con árbitros enviados por la Federación Española de Piragüismo.

Con este acuerdo tomado por el máximo organismo nacional, esta prueba de piragüismo, a la que concurren palistas del País Vasco, La Rioja y Castilla-León, pasa a ser una de las veinte mejores pruebas dentro del «ranking» nacional.

Ocho de Marzo y centenario de Clara Campoamor, organizado por la Secretaría de Mujeres de CC.OO.

Organizados por la Secretaría de la Mujer de CC.OO. y Grupo de Mujeres de Miranda, se va a celebrar el «Día de la Mujer Trabajadora», unido al homenaje en su centenario, a Clara Campoamor. Los actos serán los siguientes:

Día 4, viernes, a las 8,30 de la tarde, en el Teatro Cinema, el grupo de teatro «Gateiz», de Vitoria, pondrá en escena la obra «Pareja abierta», de Franca Rame y Darío Fo. Invitaciones a trescientas pesetas.

Día 8, martes, a las 7,30 de la tarde, video, «El voto de la mujer en España», con coloquio a cargo de la historiadora, Carmen García Nieto.

Día 9, a la misma hora, charla-colquio, «La mujer en la lucha jornalera». Intervendrá Isabel Martín, de Andalucía.

Día 10, a la misma hora, charla-colquio, «Las depresiones de la mujer». Intervendrá María Visitación Palomero, del gabinete de salud mental del Centro de Salud de Miranda de Ebro.

Estas charlas, tendrán lugar en el salón de la Caja de Ahorros Municipal.

Propuesta del grupo de concejales del CDS

El Centro Democrático y Social en Miranda, informa:

«Basándonos en las recomendaciones de la Organización Mundial de la Salud, para la prevención de la problemática bucodental que pueden surgir en edades más avanzadas, el grupo de concejales del CDS, propone realizar en el año 1988, una campaña de salud bucodental escolar para alumnos de E.G.B., considerando ideal la de los seis años y que se podría realizar a través del servicio del Centro de Salud de nuestra ciudad, con la colaboración del Ministerio de Sanidad y Consumo y el INSALUD.

El personal contratado al efecto visitará todos los centros escolares públicos y privados de nuestra ciudad para detectar los casos de anomalías, y aplicará a los escolares un tratamiento consistente en una exploración odontológica».

Agenda

Farmacia de guardia:

Lda. Rosa María Gárate. Almirante Bonifaz, 9.

Logotipo para la Red de Albergues de Castilla de León

Por una orden de la Consejería de Cultura y Bienestar Social de la Junta de Castilla y León, se convoca concurso público para la confección de logotipo que represente a la Red de Albergues de Castilla y León.

Los interesados pueden pasar por las dependencias del Centro de Promoción Cultural de la Junta (Torre de Miranda, 6, traseras, donde se encuentran expuestas las bases de la citada convocatoria.

Izquierda Mirandesa informa a la opinión pública

Izquierda Mirandesa informa en un comunicado:

«Izquierda Mirandesa pone en conocimiento del pueblo de Miranda la política contraria a los intereses de los trabajadores que el PSOE lleva a cabo en el Ayuntamiento de nuestra ciudad y que entre otros aspectos negativos entraña:

1.º Fomentar el prestamismo principalmente en el caso de los trabajadores encargados del cobro de impuestos y tributos cuya relación laboral depende de una persona que en contadas ocasiones hace acto de presencia en la recaudación municipal originando la intervención del depositario de fondos cuando surgen problemas ajenos a su competencia. Los contratos eventuales, sueldos míseros y los despidos a capricho son la pauta que marca la relación laboral en este servicio.

2.º Practicar el favoritismo haciendo que los ascensos sean propuestos en base a las puntuaciones derivadas fundamentalmente de asistencia a cursillos a los que acuden en exclusiva aquellos trabajadores que a los superiores les interesa convirtiendo la promoción de esta forma en una elección a dedo.

3.º Mantener actitudes caciquiles como la contratación y despidos arbitrarios de los profesores de la Escuela-Taller que a lo largo de su corto funcionamiento ha dado sobradas muestras de disponer de un cuadro de dirección realmente caótico.

4.º Ofrecer una subida salarial del cuatro por ciento manteniendo importantes diferencias salariales entre funcionarios de la misma categoría y escalafón así como perpetuar su marcado raquitismo a la hora de atender otras justas reclamaciones.

Este panorama tan negativo puede ser utilizado como precedente para el resto de los convenios a negociar en nuestra ciudad, siendo, sin duda alguna, lo más grave de la situación el hecho de que sean antiguos sindicalistas y personas que se autodenominan socialistas y obreras las que con su actitud restringen los derechos y reivindicaciones de los trabajadores».

Diálogos callejeros

Emege

—Oiga don Pepito.

—Usted me dirá.

—1,75 o algo así.

—Que le digo que me suelte el rollo ¿qué pasa?

—Pues que resulta que estaban cortando los árboles, sin el permiso del organismo competente.

—Esa es otra.

—Son cosas burocráticas, ya me entiende.

—Entonces, esos árboles se mueren de viejos, seguro.

—Pues los del GEM se estarán frotando las manos.

—No me extrañaría nada, porque hace un frío que pela.

—Eso sí, no hay quien pare en la calle ¿tomamos un chato?

—Yo prefiero un caldo, que entona más.

—Y bien ¿qué opina usted del lío ese que se ha «montao» en Burgos? Que si el alcalde, que si los constructores, que si las denuncias.

—¡Cualquiera sabe! Ahora, yo sólo sé que de unos años a esta parte Burgos está pero que muy guapa. Por algo será.

—También Miranda, oiga. Y no digamos la moza esa que cruza ahora la calle.

—¡Si señor! Es que hay una juventud que...

—Que a gran parte de ella, le da por el porro, o sea, la droga.

—Son los tiempos que vivimos, amiguete.

—De eso nada, que la cosa viene de antiguo. Recuerde usted a Agustina de Aragón...

—¿Se drogaba?

—No creo, pero ya entonces se empezó a hablar de la «heroína».

—Usted siempre confundiendo las cosas.

—Se ve que voy para político.

—Como el vecino que tengo yo, que le conocemos por «la centralita».

—¿Por lo que habla?

—No, por los «enchufes» que tiene.

—¿De qué partido es?

—De Salas de los Infantes.

—¡Será posible!

M.C.D 2018

Normas de funcionamiento del servicio de inspección técnica de vehículos para Burgos

Burgos (DB). — El servicio territorial de economía de la Junta de Castilla y León ha remitido a este rotativo las normas de funcionamiento del servicio de inspección técnica de vehículos para la provincia de Burgos.

Estas son las siguientes: «Los turismos de uso privado matriculados durante los años 1975 y 1976 deberán pasar la primera inspección técnica periódica durante el presente año. La admisión a inspección de estos vehículos se realizará de acuerdo con la programación siguiente:

Vehículos con matrículas terminadas en cero, Febrero; en uno, Marzo; en dos, Abril; en tres, Mayo; en cuatro, Junio; en cinco, Julio; en seis, Septiembre; en siete, Octubre; en ocho, Noviembre y en nueve, Diciembre. (No obstante se podrá solicitar la inspección con anterioridad al mes señalado para evitar las posibles aglomeraciones y turnos de espera previstos para fin de año).

De no realizarse la inspección técnica del vehículo en las fechas indicadas, o con anterioridad a ellas, la Estación ITV donde se solicite podrá «no admitir» a inspección el vehículo, teniendo que desplazarse a otra Estación que no esté saturada.

Las Estaciones ITV existentes en la actualidad en Burgos, incluida la Unidad Móvil, son:

—Estación ITV de la Junta de Castilla y León: Polígono de Villalonquéjar (Burgos). Teléfonos: 209688 y 209875. Horario al público: de ocho y cuarto a dos de la tarde de lunes a viernes. El pago de las tasas de inspección periódica se realizará obligatoriamente, en cualquiera de las oficinas de la Caja de Ahorros Municipal de Burgos. Una vez abonada la tasa (en la que se incluye «el papel de pagos al Estado», ya desaparecido), el usuario podrá dirigirse con su vehículo a la Estación, provisto del Permiso de Circulación y la Tarjeta de Inspección Técnica del vehículo procurando, en la medida de los posible, que no transcurran más de tres días hábiles desde que efectuó el ingreso. Esta nueva forma entrará en vigor el próximo 1 de Marzo.

—Estación ITV ATISAE-CAL: Polígono Industrial Bayas, parcela 33 en Miranda de Ebro. Teléfono: 325952. Horario: de nueve a una y media y de tres y media a seis y media, lunes y viernes y sábados por la mañana.

—Estación ITV ITEVELESA: Carretera Madrid-Irún, km. 161 en Aranda de Duero. Teléfono 507399. Horario: de nueve a dos y de cuatro a siete, lunes y viernes incluidos los sábados por la mañana.

—Unidad Móvil ITV: Funcionará en la zona Norte de la provincia (Villarcayo, Medina y Villasana) durante los meses de Junio y Diciembre, en fechas que se darán a conocer en su momento.

En estas tres Estaciones (Entidades Colaboradoras de la Administración), el abono de las tasas por inspección se realizará en el momento de pasarla y en la propia oficina de la Estación.

Aconsejamos que, antes de realizar la inspección, revisen el vehículo en sus aspectos técnicos más esenciales y sencillos, como por ejemplo, estado de los neumáticos, sistemas de alumbrado y señalización, frenos, etc.

La Unión Cicloturista Medinesa prepara la nueva temporada

Medina de Pomar (Emilio González Terán).— La Junta Directiva de la Unión Cicloturista Medinesa lanza una invitación a los amigos de la bicicleta para federarse o bien asociarse en esta sección del Club Deportivo Medinés. Las personas interesadas deberán pasarse por el local de la Fundación Juan del Campo, los martes, en horario de 8,30 a 9 de la noche.

Medina de Pomar

Gracias a la colaboración de la Diputación y del Ayuntamiento, la Escuela de Ciclismo se verá favorecida con la concesión de once (11) bicicletas y las clases teóricas y prácticas de un monitor que se desplazará a Medina una o dos veces por semana. Con ello se pretende fomentar este deporte a nivel escolar, pudiendo optar a los cursillos los alumnos que se encuentran estudiando en EGB. La Unión Cicloturista informará oportunamente en el Colegio Público Comarcal «San Isidro».

Con objeto de cumplir el fin propuesto, esta Escuela se encuentra abierta y gratuita para todas las personas que deseen practicar el ciclismo.

Para el domingo, 6 de Marzo, la Unión Cicloturista tiene prevista la celebración de su Asamblea General Ordinaria, en el Salón de la Fundación Juan del Campo. Durante ésta se tratarán, entre otros temas, la aprobación del estado de cuentas, entrega de trofeos a los cicloturistas más distinguidos en la temporada anterior, aprobación del programa de rutas para la nueva temporada, en la que cubrirán alrededor de 1.800 kilómetros en 29 etapas, y el capítulo final de ruegos y preguntas.

Charla informativa sobre la cartilla sanitaria

Con notable asistencia de personas de la tercera edad, se celebró en el Aula de Cultura de la Caja de Ahorros Municipal, una breve charla informativa sobre la cartilla sanitaria, a cargo de la asistenta social Lourdes Pérez.

En su exposición la señorita Pérez hizo hincapié en el buen servicio que ofrece esta nueva cartilla, voluntaria, personal y compatible con la de la Seguridad Social, permitiendo llevar al día extractos de informes médicos y sociales, cumplimentada por el médico de cabecera con los datos clínicos más relevantes y que servirá de valiosa ayuda en aquellos casos en que la asistencia médica sea prestada por otro galeno distinto al que asiste habitualmente, resaltando la convencia de portarse anexionada a la de la Seguridad Social.

Para poder optar a esta cartilla es preciso tener cumplidos los 65 años. Es distribuida por la asistenta social, quien a su vez cumplimenta una de las hojas, durante todos los jueves del año a partir de las 9 de la mañana, en la Oficina de la Unidad Básica de Acción Social, en el Ayuntamiento.

Todas las personas presentes se interesaron por la nueva cartilla, formulando consultas sobre requisitos y condicionantes que se precisan. Estas preguntas les fueron contestadas por Lourdes Pérez, quien les indicó que en el momento de solicitar la referida cartilla deben presentar una fotografía, tamaño carnet, documento nacional de identidad y la cartilla de la Seguridad Social.

Torneo de mus del bar «Las Escaleras»

Cada año, en estas fechas, son frecuentes los concursos de juegos de las cartas. Desde el día 15 del presente se viene celebrando el II Torneo de Mus del Bar «Las Escaleras». Esta segunda edición cuenta con la participación de 28 parejas, prácticamente todas del Ayuntamiento y simpatizantes de este bar.

El torneo se juega por el sistema de eliminatoria y en este momento ha cruzado el ecuador, esperándose su finalización para el próximo jueves o viernes. Cada día, a partir de las 8,30 de la noche, el referido establecimiento reúne a los amigos de las cartas en torno a este interesante torneo.

Las cuatro primeras parejas clasificadas, por lo que a premios en metálico se refiere, se repartirán la totalidad de la recaudación obtenida en concepto de inscripción, asignándoseles el 50, 30, 15 y 5%, respectivamente. A medida que transcurre el torneo, el bar organizador espera conseguir nuevos detalles de diferentes firmas comerciales para corresponder a otras parejas clasificadas en los primeros lugares.

Charla sobre congelación

Respondiendo a la solicitud cursada por la Asociación de Amas de Casa de Medina de Pomar, por cortesía de Iberduero, S. A., personal especializado de esta empresa ofrecerá un cursillo sobre congelación y conservación de alimentos. Tendrá lugar, D. M., el próximo martes, día 1, a partir de las 4 de la tarde, en el Salón de Actos de la Caja de Ahorros del Círculo Católico.

La Asociación medinesa, promotora de este acto, aprovecha esta ocasión para hacer extensiva invitación a las amas de casa y público en general.

JUNTA DE CASTILLA Y LEON

Servicio Territorial de Economía
BURGOS

R.I. 2.718 — Exp. 41.382 — F. — 2.033

ANUNCIO

A tenor de lo dispuesto en el Artículo 31 del Decreto 2619/1966 de 20 de Octubre, y a los efectos de la declaración de su urgente ocupación, se publica la relación de interesados, bienes y derechos afectados por el expediente expropiatorio que se indica. Cualquier persona en el plazo de quince días, contados desde el siguiente a la publicación, podrá aportar por escrito los datos oportunos para rectificar posibles errores en la relación que se indica, así como formular las alegaciones procedentes por razón de lo dispuesto en los artículos 25 y 26 de la citada disposición.

LINEA ELECTRICA AEREA A 20 KV. LERMA — ESPINOSA DE CERRATO

TERMINO MUNICIPAL: VILLAFRUELA.

Parcela Nº	Propietario	Paraje	Linderos	Afección
108	Abilio Alejos Campo VILLAFUELA (Burgos)	El Yuso	Ant. Juli García Post. Félix Pascual	202 m. de vuelo 0,18 m2. apoyo nº 86 0,36 m2. apoyo nº 87
171	Hermanos Alvaro Sinovas VILLAFRUELA (Burgos)	El Berral	Ant. Gregorio Tamayo Post. Clemente González	40 m. de vuelo 0,36 m2. apoyo nº 130
184	Abilio Alejos Campo VILLAFRUELA (Burgos)	Picón de Juan Gordo	Ant. Arroyo Post. Rio Franco	130 m. de vuelo 0,36 m2. apoyo nº 140

Burgos, 24 de Febrero de 1988.
El jefe de servicio,
Fdo. Galo Barahona Alvarez.

MARFIL
LA MEJOR INVERSION

Richman

EN PRIMICIA INTERNACIONAL
PRESENTA EN BURGOS
SU COMPLETA COLECCION
PARA 1988
DE MARFILES, CORAL
Y CREACIONES DE ESTILO FABERGE
HOY, ULTIMO DIA
HOTEL CONDESTABLE
Calle Vitoria, 8, Salón María Luisa
Horas de 11 a 14 y de 17 a 22

M.C.D 2018

LOTERIA NACIONAL

SORTEO DEL DIA 27 DE FEBRERO DE 1988

Doce series de 100.000 billetes cada una

SORTEO 9/88

Lista acumulada de las cantidades que han correspondido a los números premiados, clasificados por su cifra final

Estos premios podrán cobrarse hasta el día 27 de mayo de 1988, INCLUSIVE

0		1		2		3		4		5		6		7		8		9	
Números	Pesetas	Números	Pesetas	Números	Pesetas	Números	Pesetas	Números	Pesetas	Números	Pesetas	Números	Pesetas	Números	Pesetas	Números	Pesetas	Números	Pesetas
										13995	4.000.000								
24700	55.000	24701	50.000	24702	50.000	24703	100.000	24704	55.000	24705	50.000	24706	50.000	24707	50.000	24708	50.000	24709	55.000
24710	55.000	24711	50.000	24712	50.000	24713	50.000	24714	55.000	24715	50.000	24716	50.000	24717	50.000	24718	50.000	24719	55.000
24720	55.000	24721	50.000	24722	50.000	24723	50.000	24724	55.000	24725	50.000	24726	50.000	24727	50.000	24728	50.000	24729	55.000
24730	55.000	24731	50.000	24732	50.000	24733	50.000	24734	55.000	24735	50.000	24736	50.000	24737	50.000	24738	50.000	24739	55.000
24740	55.000	24741	50.000	24742	50.000	24743	50.000	24744	55.000	24745	50.000	24746	50.000	24747	50.000	24748	50.000	24749	55.000
24750	55.000	24751	50.000	24752	50.000	24753	50.000	24754	55.000	24755	50.000	24756	50.000	24757	50.000	24758	50.000	24759	55.000
24760	55.000	24761	50.000	24762	50.000	24763	50.000	24764	55.000	24765	50.000	24766	50.000	24767	50.000	24768	50.000	24769	55.000
24770	55.000	24771	50.000	24772	50.000	24773	50.000	24774	55.000	24775	50.000	24776	50.000	24777	50.000	24778	50.000	24779	55.000
24780	55.000	24781	50.000	24782	50.000	24783	50.000	24784	55.000	24785	50.000	24786	50.000	24787	50.000	24788	3.050.000	24789	40.000.000
24790	3.055.000	24791	50.000	24792	50.000	24793	50.000	24794	55.000	24795	50.000	24796	50.000	24797	50.000	24798	50.000	24799	55.000
70800	55.000	70801	50.000	70802	50.000	70803	50.000	70804	55.000	70805	50.000	70806	50.000	70807	50.000	70808	50.000	70809	55.000
70810	55.000	70811	50.000	70812	50.000	70813	50.000	70814	55.000	70815	50.000	70816	50.000	70817	50.000	70818	50.000	70819	55.000
70820	55.000	70821	50.000	70822	50.000	70823	50.000	70824	55.000	70825	50.000	70826	50.000	70827	50.000	70828	50.000	70829	55.000
70830	55.000	70831	50.000	70832	50.000	70833	50.000	70834	55.000	70835	50.000	70836	50.000	70837	50.000	70838	50.000	70839	55.000
70840	55.000	70841	50.000	70842	50.000	70843	50.000	70844	55.000	70845	50.000	70846	50.000	70847	50.000	70848	50.000	70849	55.000
70850	55.000	70851	50.000	70852	50.000	70853	50.000	70854	55.000	70855	50.000	70856	50.000	70857	50.000	70858	50.000	70859	55.000
70860	55.000	70861	50.000	70862	50.000	70863	50.000	70864	55.000	70865	50.000	70866	50.000	70867	50.000	70868	50.000	70869	55.000
70870	55.000	70871	50.000	70872	50.000	70873	50.000	70874	1.645.000	70875	20.000.000	70876	1.640.000	70877	50.000	70878	50.000	70879	55.000
70880	55.000	70881	50.000	70882	50.000	70883	50.000	70884	55.000	70885	50.000	70886	50.000	70887	100.000	70888	50.000	70889	80.000
70890	55.000	70891	50.000	70892	50.000	70893	50.000	70894	55.000	70895	50.000	70896	50.000	70897	50.000	70898	50.000	70899	55.000
Terminaciones		Terminaciones		Terminaciones		Terminaciones		Terminaciones		Terminaciones		Terminaciones		Terminaciones		Terminaciones		Terminaciones	
950	55.000	151	50.000			703	50.000	4	5.000	465	50.000	576	50.000	887	50.000	238	50.000	069	55.000
0	5.000					973	50.000											599	55.000
																		789	80.000
																		89	30.000
																		9	5.000

ESTE SORTEO ADJUDICA 3.876.240 DECIMOS PREMIADOS POR UN IMPORTE DE 4.200.000.000 DE PESETAS

	FRACCION	SERIE	PREMIO ACUMULADO	POBLACION
PREMIO ESPECIAL 198.000.000 Ptas. Núm. 70875 SEGUNDO PREMIO	6.ª	10.ª	200.000.000	MADRID

	FRACCION	SERIE	PREMIO ACUMULADO	POBLACION
PREMIO ESPECIAL 246.000.000 Ptas. Núm. 24789 PRIMER PREMIO	9.ª	4.ª	250.000.000	MADRID

18·18·18 TRES FERTILES VENTAJAS PARA SU COSECHA

El nuevo fertilizante de Fertiberia 18.18.18 le ofrece tres fértiles ventajas para su cosecha.

LA PRIMERA, CONCENTRACION

El 18.18.18 tiene la concentración y equilibrio de nutrientes más alta de todos los "triples del mercado".

LA SEGUNDA, CALIDAD

Su gran calidad lo hace seco y suelto. No se apelmaza ni levanta polvo.

LA TERCERA, RENTABILIDAD

El 18.18.18 permite utilizar dosis más bajas de producto con el consiguiente ahorro en transporte y almacenaje.

Los cultivos acusan, en peso y calidad las tres fértiles ventajas del "18.18.18".

Y... tiene la garantía de E.R.T.

SOLICITE EL FOLLETO INFORMATIVO A SU DISTRIBUIDOR HABITUAL Y CONOZCA MAS VENTAJAS QUE PUEDE OFRECERLE EL 18.18.18. RELLENE EL CUPON Y PARTICIPE EN EL SORTEO DE UN SUZUKI SANTANA QUE SE CELEBRARA EL PROXIMO 16 DE ABRIL.

ERT FERTILIZANTES

M.C.D 2018

José Carreras regresó a España en buenas condiciones físicas

Barcelona (Efe).— El tenor José Carreras regresó ayer a Barcelona en buenas condiciones físicas tras superar con éxito la operación de autotrasplante de médula ósea, a la que fue sometido el día 16 de noviembre en el Hospital Hutchinson, de la ciudad estadounidense de Seattle (EE.UU.).

Carreras llegó al aeropuerto barcelonés en un vuelo privado, procedente de Londres, en compañía del doctor Albert Grañena, médico del Hospital Clínico que ha supervisado el regreso del tenor a Barcelona.

En el aeropuerto, Carreras fue recibido por sus hermanos Albert y María Antonia, y Carlos y Montserrat Caballé, ya que su mujer Mercedes y sus hijos Albert y Jordi, no habían sido avisados del regreso por orden expresa de Carreras, para darles así una sorpresa.

Desde el aeropuerto, Carreras se trasladó a su domicilio en la población de Ametlla del Vallés, donde seguirá la convalecencia con salidas periódicas para someterse a exploraciones de control.

A José Carreras, de 42 años de edad, se le detectó su enfermedad, una hemopatía aguda, el 17 de julio de 1987 cuando se encontraba en París rodando el filme «La Boheme».

El día 19 de ese mismo mes ingresó en la sección de Hematología del Hospital Clínico donde se confirmó la enfermedad, una leucemia linfoblástica de tipo 3.

La evolución del tenor estuvo rodeada de gran mutismo para evitar que las condiciones ambientales no influyeran en el estado de ánimo de Carreras, que durante este proceso perdió bastante peso. Se le sometió durante tres meses a un tratamiento citostático con medicamentos antileucémicos.

Los portavoces del Hospital Clínico, uno de los centros médicos españoles donde se han efectuado trasplantes de médula ósea, se limitaban a decir que la enfermedad de Carreras es «de cierta gravedad», lo que provocó numerosas especulaciones sobre el tipo de infección que padecía.

La decisión de efectuarle un autotrasplante se tomó después de comprobar que sus familiares eran incompatibles como donantes y las fichas de otros posibles donantes en Europa y Estados Unidos.

El tenor catalán recibió muestras de afecto y apoyo de numerosos ciudadanos, algunos de los cuales llegaron incluso a ofrecer su médula para trasplantarla a José Carreras.

Su traslado al hospital de Seattle se decidió por ser el centro pionero en el autotrasplante de médula ósea, que se aplica a pacientes que no pueden someterse a un trasplante de otro donante.

Esta técnica, que consiste en la extracción de la médula enferma para ser tratada con medicamentos y limpiarla de células leucémicas, se acompaña de un tratamiento muy intenso de radioterapia en el paciente hasta que se le vuelve a implantar la médula purificada.

Carreras ingresó en el Hospital Hutchinson el 1 de noviembre de 1987 y hasta el 16 del mismo mes no se le practicó la intervención quirúrgica, que dirigió el doctor Thomas, una de las máximas autoridades médicas en esta especialidad.

Su evolución fue positiva, aunque más lenta de lo esperado, y se complicó al detectarse el 16 de enero problemas de tipo digestivo, provocados por los fuertes medicamentos que ingería, teniendo que ser alimentado por vía parenteral.

Esta imprevista complicación retrasó su regreso a España, previsto para mediados del mes de enero, después de pasar las fiestas navideñas con su familia en un apartamento cercano al hospital.

El tenor, durante la rueda de Prensa celebrada en el aeropuerto de Barcelona.

Tras subsanarse los problemas digestivos, José Carreras abandonó periódicamente el hospital y su evolución fue del todo positiva, hasta el punto de que realizó a finales de enero unas pruebas de voz que demostraron que sus cuerdas bucales no habían sido afectadas por el tratamiento.

La superación de la hemopatía aguda tratada con autotrasplante sólo se considera definitiva transcurridos varios años, aunque la evolución durante el primer año suele ser determinante.

Espera cantar ópera el próximo 12 de octubre

El tenor José Carreras dijo ayer, a su llegada a Barcelona procedente de Seattle (EE.UU.), que confía en poder cantar ópera en un escenario el próximo 12 de octubre.

Sus primeras palabras fueron, sin embargo, de saludo a «la gente de todo el mundo y en especial de Cataluña». «Buenos días a todos, estoy muy contento de estar en casa».

Visiblemente animado, afirmó «es una posibilidad bastante realista que el 12 de octubre pueda cantar por vez primera en un escenario operístico», lo que fue confirmado por el doctor Grañena que le acompañaba en la rueda de prensa.

El cantante, que vestía pantalón y jersey gris y una corbata amarilla, indicó que antes de esa fecha prevé poder realizar grabaciones y recitales.

Esta próxima semana, José Carreras espera visitar el Gran Teatro del Liceo de Barcelona «aunque no me interesan las funciones sino ver la sala y el público», dijo.

José Carreras consideró que se encontraba «fantásticamente bien, como si no tuviese ningún problema» y añadió que «son los médicos los que me hablan de las plaquetas».

Reconoció que su recuperación va a ser lenta debido al duro y exhaustivo tratamiento al que se ha sometido «pero me encuentro con tantos ánimos como para jugar al frontón la semana que viene».

José Carreras explicó que durante su estancia en Seattle no recordaba en especial algún personaje de los que ha interpretado durante su carrera sino todos los escenarios en los que ha actuado en los últimos 17 años.

«Me he dado cuenta del privilegio que he tenido de pisarlos y de poder expresar aquello que intentaba expresar», afirmó el tenor catalán.

Durante su estancia en Seattle, Carreras se ha mantenido informado a diario, mediante llamadas telefónicas, de sus familiares, que le han explicado la reacción de apoyo y las muestras de cariño de numerosos ciudadanos.

«La respuesta de la gente me ha dejado sin palabras, con un sentimiento de agradecimiento muy fuerte —expresó Carreras— se trata de personas que no he conocido nunca».

Consideró que su retorno a Barcelona «es un aliciente esperanzador y optimista para los enfermos que están a punto de someterse al mismo tratamiento que yo».

El tenor explicó que desde que tuvo conciencia de su enfermedad «empecé a dar valor a cosas como dar una vuelta por el mar o sentir la brisa en la cara, lo que sólo se puede apreciar cuando se atraviesan momentos tan duros».

Una vez finalizada la rueda de prensa, José Carreras se dirigió a la salida del aeropuerto para partir hacia su domicilio en Ametlla del Vallés donde le esperaban su mujer Mercedes y sus hijos Albert y Jordi, a los que no había querido anunciar su llegada para sorprenderles.

Antes de subir al vehículo fue aclamado por admiradores suyos que portaban pancartas de bienvenida y que quisieron mostrar su apoyo al cantante el día de su retorno a Barcelona.

Redondo: «El Gobierno está en deuda con los trabajadores»

Huelva (Colpisa).— El secretario general de la Unión General de Trabajadores (UGT), Nicolás Redondo, declaró ayer en Huelva que «el Gobierno está en deuda con los trabajadores». Redondo hizo estas manifestaciones en el transcurso de una reunión con miembros de las ejecutivas de su sindicato de Andalucía, Ceuta, Melilla y Extremadura. En este encuentro.

Redondo se negó a respaldar las afirmaciones de José Antonio Saavedra, para quien el Gobierno socialista «pretende cargarse a UGT».

Redondo evitó hablar sobre las diferencias de la UGT con el ejecutivo, aunque afirmó que «este Gobierno socialista está en deuda con los trabajadores, con los sectores menos favorecidos y con el bloque social que le votó y como la situación económica ha mejorado, ha llegado el momento de que se pague esa deuda».

Al referirse al tema de la negociación colectiva, el líder ugetista dijo que su sindicato está dispuesto a aplicar los acuerdos suscritos con Comisiones Obreras, de cara a negociar con empresarios y Gobierno un aumento salarial del seis por ciento y reclamar una mayor cobertura de desempleo.

España, siglo XXI

Se gesta una nueva mayoría

Graciano Palomo Cuesta

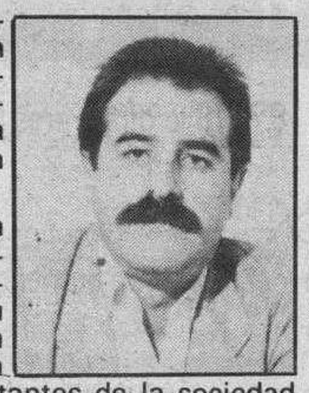

EL medido golpe de ETA contra el industrial Revilla en pleno debate sobre el Estado de la Nación, ha vuelto a la realidad toda la crudeza del problema vasco y su más principal derivación que es la violencia.

Venía el secuestro a poner la guinda negra sobre unas conversaciones resbaladizas, cuando se negocia con terroristas, y a arrojar su burla sobre el Estado, que desea encontrar una solución sensata a uno de los problemas más importantes de la sociedad española.

A partir de ahora, el Ejecutivo tendrá que pensarse muy mucho si continúa ofreciendo su mano a los etarras, y de esa manera correr el riesgo de un nuevo desaire, o si, por el contrario, compensa jugar un órdago porque el problema lo requiere.

La víctima elegida —uno de los empresarios con más dinero de los últimos años— no podía ser más apropiada a los intereses de ETA que de esa forma puede llenar y de un sólo golpe sus menguadas arcas, y de paso, coloca al Gobierno en una situación muy difícil de acudir a Argel. El debate sobre el Estado de la Nación, no ofreció mayores sorpresas. Confirmó la pretensión de Adolfo Suárez de ofrecer al país y a la clase política una alternativa a González. Pero para ello, debe huir de la apelación constante a su «obra histórica» —que lo es—, porque, ahora, los españoles queremos otra cosa, conquistadas las libertades, aunque no todas como puede comprobarse a diario.

En algunos aspectos, da la sensación de que el Duque no ha cambiado y parece no percibir que la situación actual no es la de 1977. Ahora lo que el conjunto del país aspira tener es a un desarrollo económico, una profundización real de las libertades —justicia, libertad de expresión, etc...— y mayor calidad de vida en todos los sentidos. Es decir, se necesitan gestores honrados a la grupa de un líder político con carisma.

Lo que si dejó entrever con cierta claridad el debate fue la nueva mayoría que puede gobernar este país a no tardar muchos meses. Todos los sondeos indican que el socialismo no podrá revalidar por tercera vez la mayoría absoluta y que necesitará con algún tipo de bisagra para gobernar.

En el horizonte de 1989 aparece esa bisagra «made in Catalunya» de la mano de Jordi Pujol y Miguel Roca. A algunos puede parecerles política ficción, pero es así. Alguna conversación seria ya ha habido a este respecto.

Los votos y escaños que el socialismo pudiese necesitar para seguir gobernando vendrían aportados por Convergencia, que de esa forma conseguiría una vieja aspiración de Pujol y el nacionalismo moderado: influir en la política del Estado y mandar hegemónicamente en Cataluña.

El fracaso de la «operación Roca» nunca desanimó a sus mentores a repetirlo, aunque de distinta forma.

La fórmula tampoco desagrada a los poderes fácticos que ven en ella los ingredientes necesarios para que, de una vez por todas, el nacionalismo catalán juegue a ensanchar el Estado. Alfonso Guerra estaría también en este supuesto, entre otras cosas, porquue le produce dolor de estómago negociar con Adolfo Suárez. Y qué decir de los poderes económicos, especialmente de los nuevos mandamases de Bancos como Mario Conde o los Albertos. Estarían felices porque se habrían disipado para siempre la posibilidad —remota por si sóla— de que el socialismo radical tuviera veleidades revolucionarias.

Atención al dato. Faltan ya pocos meses para las elecciones generales.

La apuesta de Aznar

Mañana, lunes, el más importante acto político en Madrid es la conferencia del presidente de Castilla y León, José María Aznar en el club siglo XXI.

Será importante por las presencias, las ausencias, lo que se diga, y lo que no se diga.

Un mar de fondo político ha venido precediendo a este acto que desde los sectores críticos a la actual dirección de Alianza Popular se quiere presentar como una venganza contra Mancha.

Lo cierto es que el papel político del joven presidente está al alza y es de los pocos dirigentes que hace desde el poder lo que dijo en la oposición.

También el debate ha arrojado algunas luces sobre la alternativa de la derecha. El equipo de Génova, 13 cree que Alianza Popular seguirá siendo un partido importante sobre la base del trabajo pueblo a pueblo. Pero en la derecha ha prendido el gusano de la discordia y los intereses basculan por direcciones opuestas a lo que el populista Mancha piensa.

Fraga, que no presentará a Aznar oficialmente por no ser socio del club, habla muy de la gestión del presidente castellano, pero evita decirlo en público para que no se molesten sus sucesores en la cúpula del partido. Hecho un lío le tienen al ex-patrón. Así las cosas políticas, apuntar solamente una nueva ofensiva sobre los medios de comunicación, en los que se va a producir de aquí al verano una reestructuración. Algunos políticos y financieros piensan que el poder sólo se tiene con periódicos.

M.C.D 2018

Francisco Marín Castán, Juan Alberto Belloch y José María Vento Campani (izquierda-derecha), portavoces de los jueces.

Las asociaciones de jueces amenazan con una huelga, si el Ministerio no atiende sus peticiones

Madrid (Efe).—Las tres asociaciones de magistrados y jueces que hay en España no descartan la posibilidad de convocar una huelga, en caso extremo, y otras medidas de presión, si el Ministerio de Justicia no atiende sus reivindicaciones profesionales, según el acuerdo alcanzado en la primera reunión celebrada ayer conjuntamente.

Los asistentes indicaron que esperan no tener que llegar a la huelga, que harían sólo en un caso extremo, ni a paros parciales o concentraciones territoriales, porque consideran justas sus reinvidicaciones profesionales y esperan que el Ministerio y el Consejo General del Poder Judicial (CGPJ) se muestren dispuestos a mantener conversaciones de negociación.

Los portavoces de la «Asociación Profesional de la Magistratura» (APM), «Jueces para la Democracia» y «Francisco de Vitoria» resaltaron, tras casi cuatro horas de trabajo, la importancia de haber conseguido reunirse por vez primera y alcanzar acuerdos comunes en asuntos profesionales que les afectan a todos.

El objeto del encuentro, que fue aplazado el pasado día 13, era «elaborar criterios de actuación sobre puntos de vista profesionales que son comunes a las tres asociaciones, excluyendo cualquier aspecto político», según José Gabaldón, presidente de la APM.

Los catorce asistentes, de las tres ejecutivas, acordaron pedir de inmediato al Gobierno y al CGPJ una negociación «sobre reivindicaciones profesionales que afectan a todos los jueces y magistrados, para plantear los problemas y tratar de resolver aquellos puntos que consideramos esenciales en nuestras relaciones profesionales».

Juan Alberto Belloch, portavoz de Jueces para la Democracia, dijo que en la reunión de ayer excluyeron cualquier planteamiento de política general, «y expresamente cualquier planteamiento de política judicial, porque no existe ningún «frente común» en esta materia de las tres asociaciones contra nadie».

Solicitud de negociaciones

Para Belloch, lo único que hay es que por primera vez plantean acciones reivindicativas en común, en aspectos profesionales que afectan a las tres asociaciones.

«El problema es grave -precisó-, y pediremos con carácter inmediato esas negociaciones. El 8 de abril habrá reuniones de ámbito territorial para informar del resultado de las mismas y, si la negociación fracasa, se estudiarán eventuales medidas a adoptar».

«No excluimos paros parciales -agregó-, concentraciones territoriales y, en caso extremo, la huelga, aunque todos deseamos que no sea necesario llegar a medidas de presión, y vamos con la mejor voluntad para que esto sea posible».

Ayer acordaron crear una comisión técnica, integrada por José Manuel Maza Martín (APM), Javier Martínez Lázaro (Jueces para la Democracia) y Carlos Granados (Francisco de Vitoria), para estudiar en concreto reivindicaciones relativas a retribución salarial de jueces y magistrados, formación de los mismos y condiciones de trabajo.

Sobre retribuciones salariales pedirán que se estudie el salario actual, que consideran insuficiente dada la responsabilidad que tienen, y también acordaron rechazar los criterios del Ministerio de Justicia para repartir los 648 millones que este año aumentará ese capítulo.

Durante el encuentro no abordaron las posibles críticas de «corporativismo» que puedan surgir, al plantear en la primera reunión unas reivindicaciones salariales, porque la cuestión económica «pesa tanto ahora en todos los que trabajan en la justicia, que nos parece muy importante para un funcionamiento adecuado de la misma».

Además, según José Gabaldón, estos primeros acuerdos también se refieren a la formación de jueces y las condiciones de trabajo, «que tienen poco de corporativismo y afectan a toda la sociedad». También indicó que las asociaciones hasta ahora han planteado siempre asuntos sobre la independencia judicial, que afectan más a la sociedad que a jueces y magistrados, y que es ahora cuando por vez primera hablan, entre otras cosas, de cuestiones económicas.

Formación y estatuto

Belloch apostilló, en este sentido, que lo importante es haber llegado por primera vez a acuerdos concretos en puntos comunes, como fruto «del nivel de acuerdo al que ahora podemos llegar, que esperamos aumente».

En cuanto a condiciones de trabajo, consideran necesario que una empresa privada haga un estudio de los módulos de trabajo que deban considerarse razonables, para exijir al juez lo que la ley marque bajo esos criterios.

Las reivindicaciones sobre formación de jueces o el estatuto asociativo, que también trataron ayer, las estudiará en profundidad la comisión técnica, para plantearlas en la negociación.

Los portavoces indicaron que con las actuales condiciones de trabajo un juez no puede cumplir lo que le exije la ley, por lo que éste será otro punto de las negociaciones.

La comisión técnica redactará sus estudios en la próxima semana, y luego representantes de las ejecutivas de las tres asociaciones pedirán a Justicia y al CGPJ negociarlos, con la mayor brevedad posible.

Ayer trataron sobre los aspectos más urgentes en los que podía haber una actuación común de las tres asociaciones, sin referirse a otras cuestiones que les preocupan, como la organización de la administración de justicia o la reforma de la oficina judicial, «porque nos hubiera llevado mucho tiempo y esto es más urgente».

Los portavoces de las tres asociaciones expresaron su satisfacción por haber celebrado la reunión, y porque se desarrolló «dentro de la cordialidad con que mantenemos nuestras relaciones, hasta llegar a acuerdos comunes».

Algunos de los asistentes dijeron también que en el encuentro de trabajo hubo una intensa participación de todos, pero sin discrepancias sobre los asuntos tratados, lo que permitió acuerdos comunes en materias que afectan a los tres grupos.

Asistieron por la APM José Gabaldón (presidente), José María Bento, Juan Miguel Esteve y José Manuel Maza (juez decano de distrito de Madrid); por «Jueces para la Democracia», Juan Alberto Belloch (portavoz), Javier Martínez Lázaro, Perfecto Andrés Ibáñez, Manuela Carmena, Luciano Varela y el secretario, y por «Francisco de Vitoria» su portavoz Francisco Marín Castán, Modesto de Bustos, Pablo Cachán y Carlos Granados.

La familia de Emiliano Revilla reitera que no ha recibido ninguna llamada de los secuestradores

Madrid (Colpisa) (M.L).—Cuando se cumplen tres días del secuestro del industrial soriano, Emiliano Revilla, la familia del empresario reitera no haber recibido ninguna llamada de los secuestradores y tampoco se ha producido ninguna reivindicación del hecho. La Policía continúa sus investigaciones en medio de la mayor cautela para dar con el paradero de Revilla y sus secuetradores.

A lo largo de la jornada se efectuaron «peinados» en distintas zonas de la capital, aunque fuentes de la Seguridad del Estado desmintieron que las investigaciones estuvieran encaminadas a la localización de un piso franco en los barrios del Pilar y Puerta de Hierro, en la zona Norte de Madrid. Este secuestro, según aseguraron ayer dos rotativos de difusión nacional, sería la respuesta de la banda terrorista al fracaso de los contactos mantenidos el pasado día 20 en Argel entre Antxón Etxebeste y el representante del Gobierno, Julen Elgorriaga.

En aquel encuentro, considerado por ambas partes previo a la reanudación de las conversaciones y que concluyó sin acuerdo, Etxebeste exigió la formalización de una mesa de negociación y la celebración de reuniones periódicas mensuales. Asimismo, el dirigente Etarra exigió que la negociación girara en torno a la llamada alternativa KAS, que, como se sabe, plantea la autodeterminación de Euskadi, la liberación de todos los presos de ETA, la salida de las Fuerzas de Seguridad del Estado del País Vasco y la incorporación de Navarra a la comunidad vasca.

A lo largo de las últimas horas circularon diversas informaciones en torno a la dirección que siguen las investigaciones de las Fuerzas de Seguridad del Estado. Según algunas fuentes, la Policía habría efectuado un peinado en dos barrios de la zona Norte de Madrid, así como en algunas ciudades dormitorio y en algunas localidades cercanas. La hipótesis mas firme apunta a que el industrial y sus secuestradores no habrían abandonado la capital de España, por lo que a lo largo de la jornada se sucedieron los controles policiales, efectuados de manera rápida y selectiva en distintos puntos de la capital. Estos controles, realizados de manera esporádica, no produjeron el caos circulatorio registrado en Madrid durante la jornada del jueves.

Sin identificar

Fuentes de la Seguridad del Estado confirmaron que por el momento no se ha logrado identificar a las dos personas que acompañaban a Urrusolo Sistiaga y que introdujeron a Revilla en un automóvil en el momemto de cometerse el secuestro. Tampoco se ha podido confirmar la identidad y la participación en los hechos de Benito Fermín Mártinez Vergara, alias «Demonio», cuya presencia se detectó en Madrid el pasado verano, ni de los miembros del comando de apoyo que se habría encargado de depositar el vehiculo utilizado para la acción, comprado por el propio Urrusolo en un concesionario de la calle Ferrocarril, en el aparcamiento de la plaza de Olavide. Este comando de apoyo, presumublimente compuesto por personas con poca experiencia en acciones terroristas se habría hecho cargo de labores de información.

El portavoz desigando por la familia, Rafael Vázquez, aseguró de nuevo que por el momento en el domicilio de la familia Revilla no se ha recibido llamada alguna de los secuestradores, extremo que fue confirmado por la Seguridad del Estado. Sin embargo, en la tercera planta del edificio de Cristo Rey, 3 se han recibido algunas llamadas interrumpidas antes de que el comunicante llegara si quiera a hablar.

En algunos círculos cercanos a la investigación se ha asegurado que una carta con un mensaje de los secuestradores habría sido depositada en un buzón cercano al domicilio de los Revilla, aunque este extremo no fue confirmado por la Seguridad del Estado. Vázquez permaneció durante toda la mañana de ayer en el domicilio de los Revilla, en compañía de la esposa del secuestrado y los tres hijos.

En los dos teteléfonos que la delegación del Gobierno en Madrid dispuso para recibir información facilitada por los ciudadanos se habían recibido hasta la mañana del sábado más de cuatrocientas llamadas, aunque la Policía mantiene la mayor cautela en torno a las informaciones recibidas.

Comando de apoyo

La Policía continúa las investigaciones para dar con el paradero de Emiliano Revilla y sus secuestradores, al tiempo que intenta localizar también a un posible comando de apoyo que haya podido intervenir en la acción, informaron fuentes policiales.

Las Fuerzas de la Seguridad del Estado identificaron desde el primer día del secuestro a José Luis Urrusolo Sistiaga, y prosigue el trabajo para conocer quiénes son el otro hombre y la mujer que participaron en los hechos.

Al mismo tiempo, según las fuentes policiales consultadas, se intenta identificar a un posible comando de apoyo, que pudiera estar en la capital de España desde hace algún tiempo y haber ayudado a preparar la acción de los secuestradores.

En este sentido, se investiga a personas llegadas hace poco tiempo a Madrid, e incluso a pueblos de los alrededores, tanto estudiantes como trabajadores.

En la operación policial emprendida tras el secuestro participan servicios extraordinarios de la brigada de información y de la Policía judicial de todas las comisarías.

M.C.D 2018

El comando de ETA desarticulado en Navarra esperaba órdenes para actuar

Pamplona (Efe).— El comando de ETA-M «Ortzadar» (Arco Iris), desarticulado el viernes por la Guardia Civil en Navarra, estaba a la espera de recibir «órdenes para actuar», dijo ayer, en rueda de prensa el delegado del Gobierno en la comunidad foral, Jesús García Villoslada.

García Villoslada aseguró que las Fuerzas de la Seguridad del Estado tienen la sospecha de que existe otro comando legal en Navarra, que son los autores de la colocación de artefactos explosivos en distintos puntos de Pamplona, uno de los cuales causó la muerte a María Angeles Yoldi, repartidora en nómina de «Diario de Navarra».

Puntualizó que la detención del comando de Eta M «Ortzadar» no tiene nada que ver con la ruptura de las conversaciones entre el Gobierno y ETA y dijo que el que se haya producido en estas fechas es «pura y simplemente una casualidad».

La Policía y Guardia Civil trabajan en la investigación terrorista, por lo que «cuando existe la posibilidad de intervenir, se interviene», afirmó.

García Villoslada señaló que esta es una de las pocas ocasiones en las que se anula a una comando terrorista, antes de que empiece a actuar, «ya que los integrantes del mismo se habían preparado con el seguimiento de varias personas relacionadas con el tráfico de drogas y estaban a la espera de recibir las órdenes para actuar».

Esta desarticulación, dijo, ha evitado que se produjeran nuevas víctimas mortales en atentados terroristas.

En la rueda de prensa, en la que estuvo presente también el teniente coronel jefe de la Comandancia, Javier González de Lara, se precisó que en la madrugada del pasado viernes fueron detenidos Imanol Mirena Aramburu Carrera, de 25 años y su hermana Miren Arantxa, de 24 años, Jesús Astraín Unanua, de 18 años, y Pedro González Iraizoz, de 30 años, y todos ellos han sido trasladados a Madrid.

En Murcia fue detenido Luis Ciriza Armendáriz, de 40 años, propietario del piso de Cizur Mayor donde se encontraron las armas y explosivos, mientras que Pedro González quedaba en libertad el viernes por la tarde tras comprobarse que no tenía ninguna relación con el comando.

García Villoslada explicó que el comando estaba integrado por tres personas, —Imanol y Jesús Astraín, así como otro joven que no ha sido detenido y cuya identidad tampoco fue facilitada y que la relación de Miren Arantxa se está determinando ya que «ella conocía la existencia del piso de Cizur, donde iba a estudiar y lo limpiaba, estando las armas dentro».

En este piso, la Guardia Civil encontró en una caja metálica de herramientas un subfusil ametrallador, marca MATT, con dos cargadores, tres pistolas «Browning», calibre 9 mm parebellum, con seis cargadores, ocho kilos de amonal, tres pastillas de trilita «americana», de 245 gramos cada una, dos granadas marca ETA y siete temporizadores «Coupan» de 60 minutos.

También fueron requisados cinco detonadores eléctricos, tres cordones detonantes de 1,5 metros cada uno, un cuaderno de instrucciones de manejo y montaje de explosivos, apuntes para la realización de cursillos y abundante munición de 9 mm parabellum, marca SF y FN.

El cuaderno de instrucciones de manejo y montaje de explosivos fue escrito por Imanol Aramburu, tras realizar un curso de armamento y explosivos en los Pirineos Atlánticos.

En este cuaderno y de su puño y letra, Aramburu relata detalladamente las enseñanzas recibidas para la preparación y colocación de artefactos explosivos.

Según Villoslada, a Imanol Aramburu, jefe del comando, la Guardia Civil le seguía desde el verano de 1987, al haberse detectado que había sido captado en febrero de ese mismo año y había entrado en contacto en Francia con Zabaleta Elósegui, alias Waldo.

En junio de ese mismo año estableció un «buzón» en la localidad navarra de Ardanaz para comunicarse con los dirigentes de ETA y alquiló el piso de Cizur Mayor; e Imanol captó a finales de junio a Jesús Astraín, con quien hizo un curso de adiestramiento y prácticas de tiro en un monte de Navarra.

Aramburu fue captado por medio de una carta

Imanol Aramburu Carreras, de 25 años, presunto jefe del comando «Ostadar» que desarticuló la Guardia Civil en Pamplona, fue captado por la organización terrorista a través de una carta, en junio de 1987, informaron fuentes de la Guardia Civil.

En el verano del pasado año, según esas fuentes, ETA llevó a cabo una campaña de captación de militantes mediante el envío de cartas al domicilio de personas que ellos pensaban que tenían ideología próxima al grupo terrorista, a quienes proponían una cita en Francia.

De esta forma fue captado Imanol, mediante una carta que también recibieron algunos miembros de los Cuerpos y Fuerzas de la Seguridad del Estado, al desconocer los etarras su condición profesional y considerarlos próximos a ellos por pertenecer a clubs o asociaciones en las ETA recababa información sobre posibles militantes.

«Artapalo», «Josu Ternera» y «Waldo» detentan el poder en ETA

Treinta miembros de la banda terrorista ETA permanecen en el Sur de Francia a la espera de recibir órdenes de los dirigentes etarras para entrar en España y perpetrar atentados. A esos treinta terroristas habría que unir los miembros de los cuatro comandos que se considera aún permanecen en el País Vasco, según informaron fuentes de la Secretaría de Estado para la seguridad. En total, unos cincuenta terroristas compondrían actualmente la fuerza de «choque» de ETA. Mientras tanto, la cúpula de la banda armada estaría formada por tres históricos: «Josu Ternera», «Artapalo» y «Waldo», que se repartirían casi todo el poder dentro de la organización.

La mayor parte de los etarras operativos se encontraría en el Sur de Francia, y su número, tras las últimas detenciones efectuadas por las autoridades galas, no superaría los treinta. Dentro de este grupo, en el que se encontrarían históricos y algunos miembros de escasa experiencia, dividido en diversos taldes, se encontrarían los integrantes del «Comando Madrid», y los que efectuaron la masacre de la casa cuartel de Zaragoza.

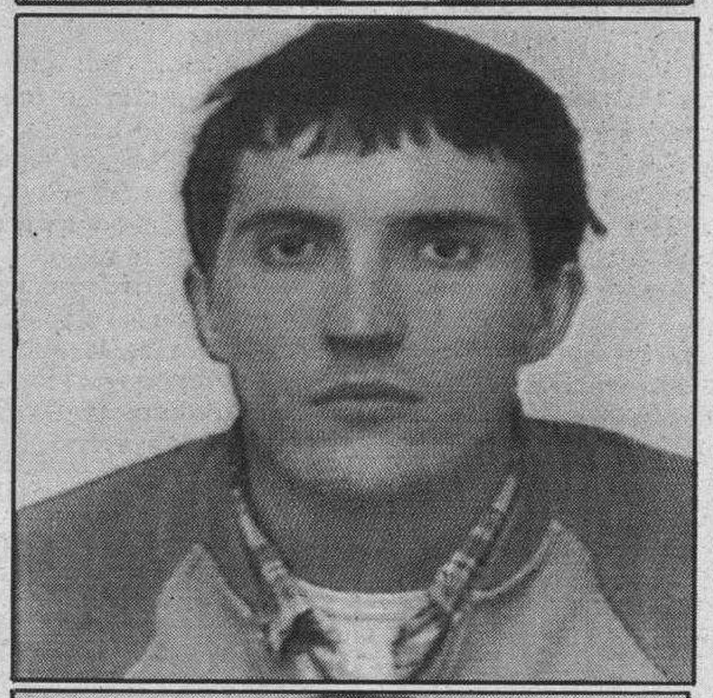

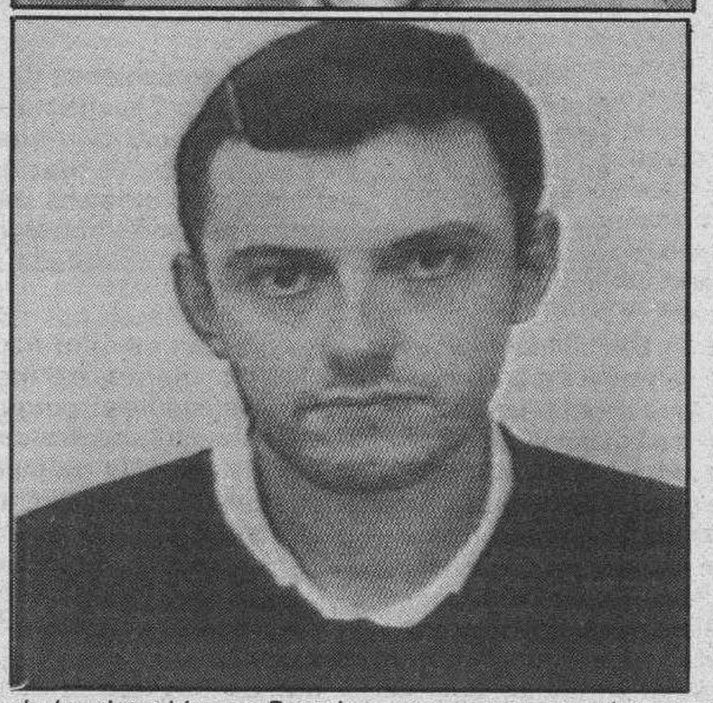

Tres de los detenidos en Pamplona, como presuntos integrantes del comando «Ortzadar».

CAMARA OFICIAL DE COMERCIO E INDUSTRIA DE BURGOS

APD
ENTIDAD DE UTILIDAD PUBLICA
ASOCIACION PARA EL PROGRESO DE LA DIRECCION

LE INVITA A LA CHARLA-COLOQUIO

LIDERAZGO Y PARTICIPACION

—Del Mito a la Realidad de los 80—

PONENTE:

— D. Roberto Pascual Pachecho
Master en Psicología Industrial por la Universidad de Columbia (Nueva York).

PARTICIPA:

— D. Javier Irache Esteban
Abogado.

PROGRAMA:

— Panorámica del desarrollo de la teoría y práctica organizacional.
— El Liderazgo organizacional: la clave del éxito.
— El mito de la personalidad ideal del líder.
— La participación: sus orígenes, investigación, conclusiones.
— Enfoque sistemático de la organización y la dirección.
— Las variables de la dirección.
— Enfoques actuales en la organización.
— Mirando al futuro.
— Reflexiones desde la Empresa.

DIA: 2 de Marzo de 1988.
HORA: 18,00 horas.
LUGAR: Salón de Actos de la Cámara. C/. San Carlos, 1
INFORMACION: Cámara de Comercio e Industria.
Teléfonos 201844 - 208960

Engorde hasta hoy

Mañana (si lo desea) comenzará a ADELGAZAR hasta recuperar su peso

Las nuevas terapias contra la obesidad le harán recuperar su peso normal en pocas semanas, rehabilitando su metabolismo bajo control médico.

GARANTIZADO

¡NO ESPERE MAS!
Solicite consulta GRATUITA

GABINETE MEDICO PARA LA OBESIDAD
C/. Santander, 11-3.°. Telf. 26 26 42. Burgos

M.C.D 2018

Pueblos aislados y puertos y carreteras cerrados por la nieve en el Norte de España

Madrid (Efe).— El temporal de nieve y frío que en los últimos días afecta a las regiones del Norte de la península ha originado que varios pueblos del Principado de Asturias, Cantabria y Castilla y León permanezcan incomunicados, y que la totalidad de los puertos de Alava y numerosas carreteras del País Vasco y Navarra estén cerrados al tráfico.

El Instituto Nacional de Meteorología informó que las previsiones para las próximas horas advertían que seguirá nevando en alturas superiores a los 300 metros y no se espera mejoría hasta mañana lunes.

En Asturias, una veintena de pueblos permanecen incomunicados por carretera y cinco puertos cerrados al tráfico debido a la gran cantidad de nieve caída en las últimas horas, informaron fuentes de Protección Civil.

Los puertos cerrados al tráfico rodado en el Principado son los de Tarna, Arnicio, Leitariegos, San Isidro y Somiedo; mientras que son necesarias las cadenas para transitar por Pajares, La Espina, Cerredo, La Colladona, Connio, Ventana y El Pontón.

Las comunicaciones con la meseta puede realizarse a través de la autopista del Valle del Huerna.

Las mismas fuentes añadieron que las zonas más afectadas por la nieve son las más altas de Asturias: Belmonte, Degaña, Cabrales y Ponga, aunque precisaron que la situación en los pueblos incomunicados no es problemática.

Igualmente, una docena de municipios de la Comarca de Campoó (Cantabria) permanecen incomunicados por el temporal de nieve, dijeron fuentes de la diputación cántabra, que señalaron que en la zona trabajan máquinas quitanieves por lo que en las próximas horas podrían quedar expeditas algunas carreteras comarcales.

Las fuentes subrayaron que, además, permanecen cerrados los puertos de la red regional de Alisas, San Pedro, Lunada, Estacas de Trueba así como buena parde de la red viaria comarcal del interior.

Protección Civil informó que los puertos de la red nacional de El Escudo, Los Tornos y Pozazal siguen cerrados para los vehículos pesados articulados y precisan cadenas el resto.

RENFE informó que, aunque las vías están abiertas, el tren de la mañana procedente de Madrid llegó con 40 minutos de retraso y el Talgo de ayer con 3 horas sobre el horario previsto. Los trenes de cercanías han recortado sus itinerarios hasta Bárcena de Pie de Concha.

La situación en Castilla y León

En castilla y León, un número todavía indeterminado de aldeas de montaña del Norte de las provincias de León y Burgos se hallan incomunicadas por la nieve, según fuentes de Protección Civil.

Estas aldeas, que no se encuentran en situación de emergencia, se hallan situadas en las zonas de montaña del macizo cantábrico, en los límites con las comunidades autónomas de Cantabria y Asturias.

En León, existen muchas dificultades para acceder a varios pueblos de los valles de Valdeón y Sajambre, en los Picos de Europa, aunque el paso por los accesos asturianos esté cortado.

También las localidades de Balouta y Suarbol, en la sierra de Los Ancares, se encuentran incomunicadas por carretera desde el viernes, según las mismas fuentes.

El mal tiempo ha hecho especial incidencia en la estación invernal de San Isidro, donde este fin de semana se debían celebrar los Encuentros de Políticos en la Nieve.

La fuerte ventisca, con vientos de 70 kilómetros por hora, ha obligado a aplazar hasta hoy la prueba del Slalom Gigante.

En Burgos, la Comarca de Las Merindades, limítrofe con Cantabria y el País Vasco, es la más afectada por la nieve, con varias localidades incomunicadas temporalmente por la nieve.

Todos los puertos de la provincia de Alava, excepto los de Altube y Echegárate, en los que es necesario el uso de cadenas, permanecen cerrados ante el fuerte temporal de frío y nieve que sufre el País Vasco, según los servicios «SOS Deiak» de la Ertzaintza.

Prácticamente todas las carreteras alavesas están cerradas para el tráfico de vehículos articulados, y en su mayor parte, para aquellos de tercera categoría, la máxima precaución y el uso de cadenas se hace imprescindible.

Aunque no se tiene constancia de ninguna población aislada, no se descarta que en las próximas horas se pudieran producir situaciones de este tipo porque el temporal de nieve continuará, informaron fuentes del servicio metereológico del aeropuerto de Foronda.

En el País Vasco, la nieve caída durante las últimas horas ha ocasionado serios problemas de circulación, aunque la red principal de carreteras se mantiene abierta y es necesario utilizar cadenas en casi todas las rutas y numerosos puertos se encuentran cerrados.

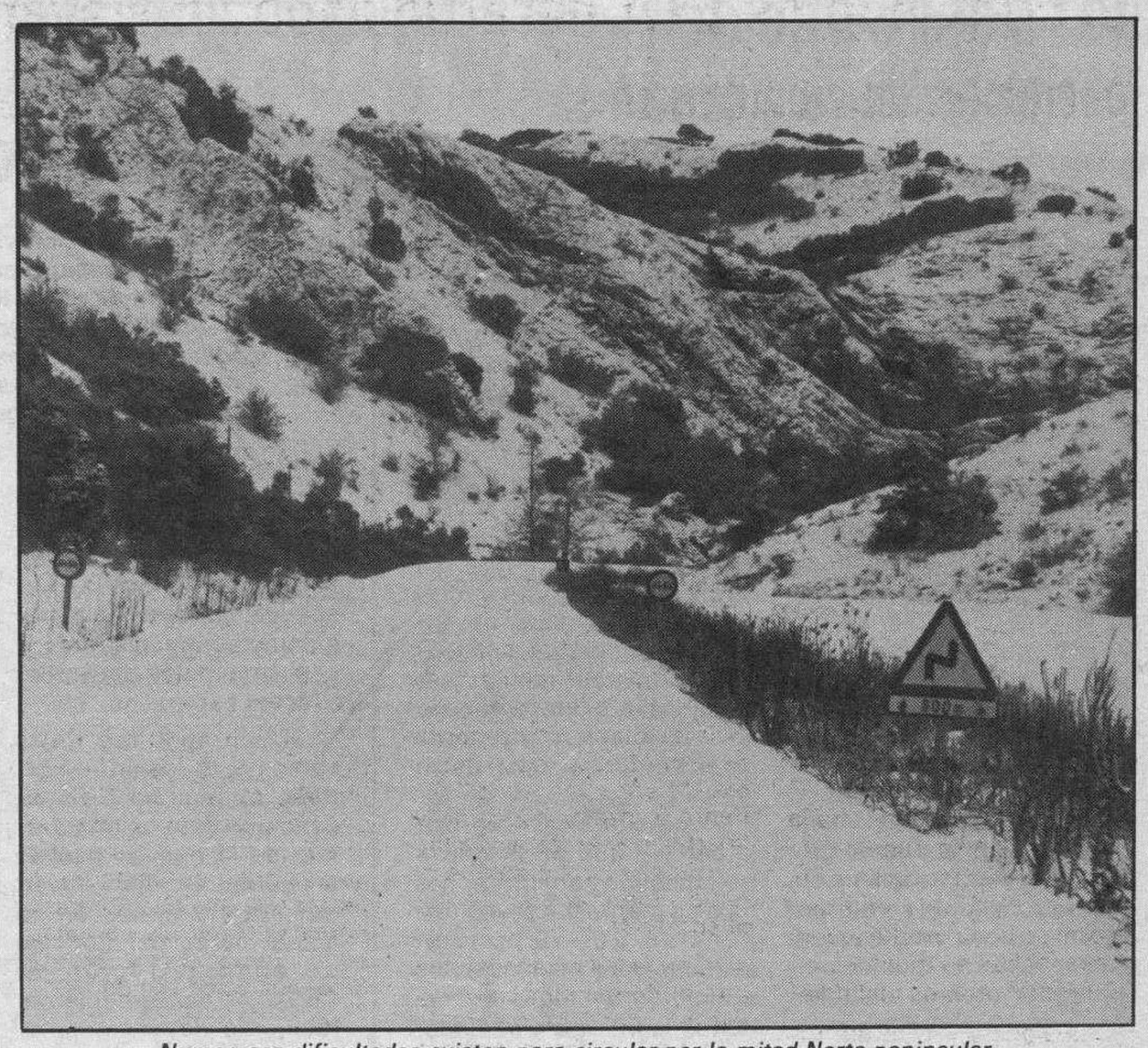

Numerosas dificultades existen para circular por la mitad Norte peninsular.

El tráfico de camiones quedó colapsado en numerosos puntos del País Vasco, donde se ha impedido la circulación de los vehículos de tercera categoría articulados, mientras que a los rígidos les resulta imposible atravesar los puertos de montaña y algunos tramos de las carreteras principales.

En algunos tramos de la autopista Bilbao—Behobia únicamente se ha podido circular por un sólo carril, y al igual que en la carretera nacional N-634, hubo otros en que el tráfico quedó cortado por el cruce de los camiones que patinaron con la nieve.

El hielo obligó a desviar el tráfico en diversas zonas de la carretera nacional N-I, y en las de Vitoria—Burgos y Alsasua—Pamplona es también necesario el uso de cadenas para todo tipo de vehículos.

El tráfico ferroviario de cercanías quedó cortado en algunos puntos de Guipúzcoa y Alava, mientras que en otros sufrió fuertes retrasos, al igual que en el caso de los trenes de largo recorrido, mientras que las líneas procedentes de París, Roma y Ginebra llegaron a Irún con normalidad.

La Ertzaintza ha recomendado a los conductores de camiones que eviten circular y a los de los turismos que aplacen sus viajes y que de no hacerlo adopten medidas de precaución, tales como llevar cadenas, el depósito de combustible lleno y ropa de abrigo.

En La Rioja para circular por las carreteras de la comunidad autónoma se recomienda el uso de cadenas, sobre todo las que comunican con Madrid, por Soria y Burgos, según fuentes de Protección Civil y Subsector de la Guardia Civil.

El temporal de nieve que afecta a La Rioja desde hace dos días incide en las zonas montañosas, con especial gravedad en los puertos de Piqueras, que comunica La Rioja con Madrid por Soria, y de la Pedraja, por Burgos, en los que es necesario el uso de cadenas para turismos y están cerrados para la circulación de camiones.

En la autopista vasco aragonesa (A—68) la circulación es fluída, aunque se recomienda precaución por la existencia de placas de hielo.

LANCASTER

LIGNE SURACTIF

La lucha contra el envejecimiento

SUPER CONCENTRÉ
Revitalizador facial

Del 29 de Febrero al 5 de Marzo, Maite Mariñas, diplomada de LANCASTER, le aconsejará sobre el tratamiento más adecuado para su piel en:

PERFUMERIAS

ridruejo

Avda. del Cid, 40

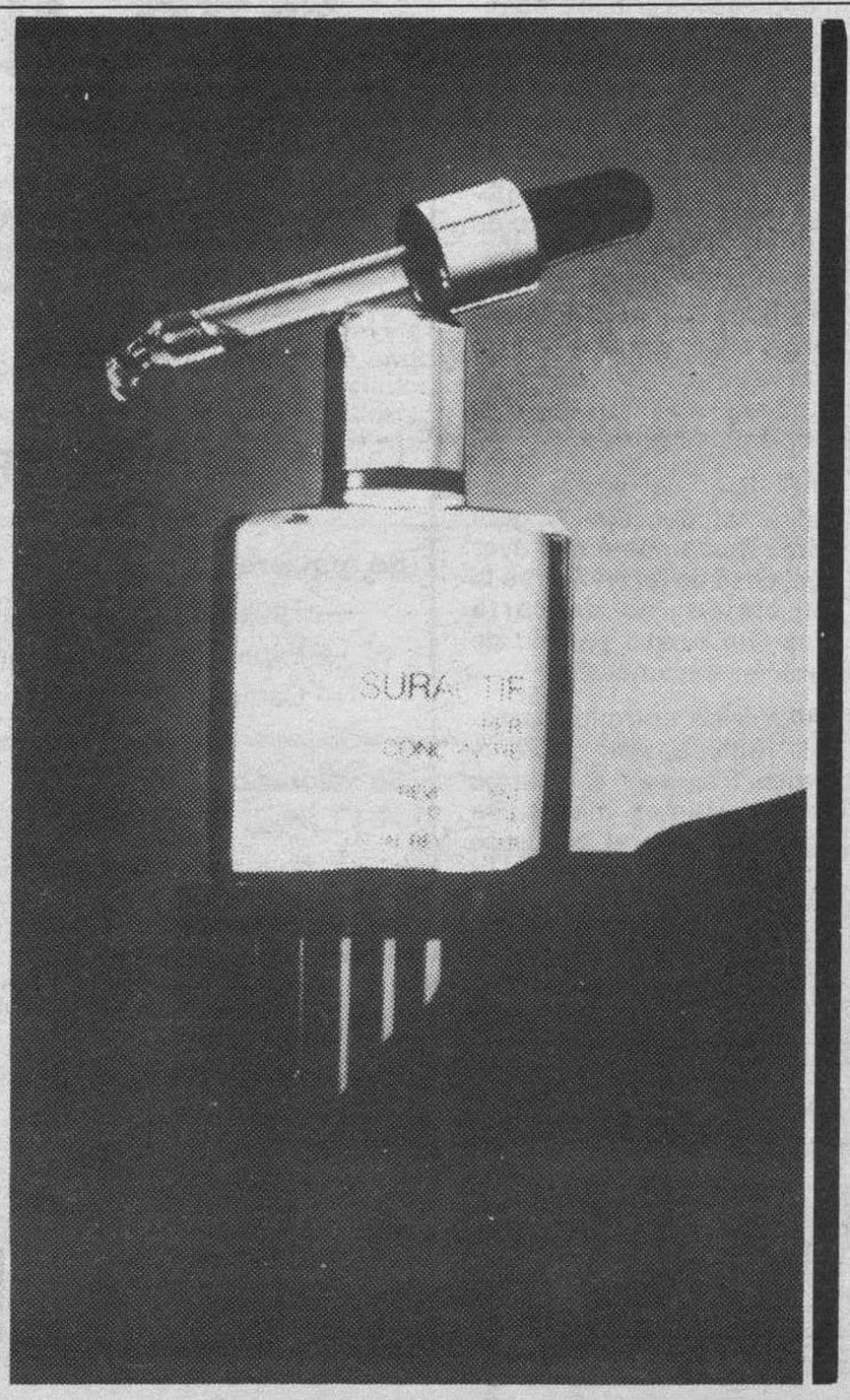

Necesito en Burgos
Delegado/a 30-50 años.
Muy bien relacionado. Para información de chalets y apartamentos en Costa del Azahar. (No es necesario experiencia). Enviar curriculum a: Promociones R. Cortés. Fermín Calbetón, 1. 20600 Eibar (Guipúzcoa).

VACACIONES
SEMANA SANTA
88

VIAJES EN AVION

Destino	Días	Desde Ptas
MALLORCA (1)	4	23.800
CANARIAS	6	36.700
MARRUECOS (2)	8	58.800
CUBA (1)	10	130.350

VIAJES EN AUTOPULLMAN

Destino	Días	Desde Ptas
BENIDORM (1)	8	13.095

(1) Pensión Completa (2) Media Pensión

CONSULTENOS, TENEMOS LA MEJOR OFERTA

VIAJES ECUADOR G.A.T. nº 8
ORGANIZACION INTERNACIONAL DE VIAJES
Reyes Católicos, 10 - Tel. 23 19 62 BURGOS
103 OFICINAS PROPIAS A SU SERVICIO

M.C.D 2018

UGT propone a CC.OO una renegociación conjunta en el convenio del metal

Madrid (Efe).—El secretario general de UGT-Metal, Antonio Puerta, ha enviado una carta a Ignacio Fernandez Toxo, de la federación metalúrgica de CC.OO, en la que propone una renegociación conjunta, en el próximo mes de octubre, del convenio general del metal.

En la misiva, cuyo texto ha sido conocido por «Efe», también propone conversaciones sobre la derogación de la ordenanza laboral y, en este mismo sentido, ha enviado otra carta al presidente de la patronal del metal Confemetal, Carlos Pérez de Bricio.

En la carta dirigida por Puerta a Fernández Toxo se señala que el convenio general del metal establece su autodenuncia y el comienzo de una nueva negociación para el próximo mes de octubre. «Queremos establecer, —dice la carta— una vía de actuación común que, sin duda, es siempre mas favorecedora en el logro de los objetivos que nos marcamos, y para ello os emplazamos a celebrar una reunión a la mayor brevedad posible».

En opinión de UGT-Metal «tenemos la gran oportunidad de articular la negociacion colectiva en todo el sector, basada en principios de solidaridad, participación y control de los trabajadores organizados en sus sindicatos».

En opinión del secretario general de UGT-Metal «se dice que el convenio general favorece a los empresarios, cuando lo cierto es que ha sido el unico convenio que ha provocado importantes tensiones internas en la propia estructura patronal». «Todo lo demas —agrega la carta— es demagogia y nosotros como UGT-Metal nunca pondremos en riesgo los intereses reales de los trabajadores para ayer y el futuro por razones que, aun siendo legítimas, no se relacionan con el problema».

Asegura Puerta que «se habla igualmente, y con mucha insistencia, de incrementos salariales, cuando los mismos deben ser pactados por las unidades de negociacion inferiores en el contenido global de su convenio».

«Esto significa, —agrega la carta— que en la nueva negociación nosotros hemos de plantear nuevas exigencias que supongan avances para los sindicatos y mejoras en todos los órdenes para los trabajadores».

Respecto a la derogación de la ordenanza dice que «nos sitúa a los sindicatos ante una nueva situación, prevista desde hace tiempo por ser reivindicación de todos hace años y que supone un avance en la defensa de los intereses de los metalúrgicos».

Agrega Puerta que «la realidad en que nos encontramos ayer, una vez derogada la ordenanza, debería llevarnos a una reflexión que permitiese que fuésemos capaces de poner en las mejores condiciones al servicio de los trabajadores metalúrgicos algo que en su filosofía y contenido siempre habeis compartido».

El Partido Regionalista de Cantabria expedienta al sector crítico

Santander (Efe).—El comité ejecutivo del Partido Regionalista de Cantabria (PRC) acordó en su ultima reunión la apertura de un expediente disciplinario al grupo de militantes considerado «crítico» al liderazgo de Miguel Angel Revilla.

Entre los expedientados figuran el diputado regional Esteban Solana, los dos concejales regionalistas en el Ayuntamiento de Santander, Miguel Pérez Bustamante y Angel Díaz Ocejo y el asesor del Presidente de la Asamblea, Guillermo Díaz Autrán.

El sector disidente censura la política de pactos alcanzada entre Revilla y el PSC-PSOE y rechaza los resultados del IV Congreso del Partido celebrado el pasado fin de semana y que ha impugnado ante el Juzgado numero 1 de Santander.

Los disidentes, tras conocer la postura del comité ejecutivo del Partido, expresaron su deseo de no abandonar el PRC aunque matizaron que de ser expulsado alguno de los críticos, abandonarían la formación en bloque.

El diputado Esteban Solana que ha roto en varias ocasiones la disciplina de voto en la asamblea regional, señaló que en tanto no se pronuncien los tribunales sobre la validez del Congreso, no pedirá su pase al grupo mixto aunque señaló que seguirá votando en conciencia, al margen, si es preciso, del Partido.

El líder del sector disidente, el concejal Miguel Pérez Bustamante dijo ayer que, caso de formalizarse la expulsión, no descarta crear un nuevo partido de carácter nacionalista.

La crisis entre los sectores regionalistas oficial y crítico fraguada a lo largo de los últimos meses, se materializó en el congreso del pasado fin de semana en el que fue elegido casi por unanimidad secretario general el líder del PRC, M.A. Revilla.

Las Cajas de Ahorro se fusionarán por comunidades autónomas, dice el secretario de la Confederación

Vitoria (Efe, Javier Vigalondo).—Las Cajas de Ahorro españolas iniciarán procesos de fusión según la situación en que se encuentren en sus comunidades autónomas y buscando la «especialización», afirmo el nuevo secretario de la Confederación Española de Cajas de Ahorros (CECA), Pascual Jover.

El secretario de la Confederación, que también es Director General de la Caja Provincial de Alava, aseguró que «hay procesos de convergencia por caminos muy distintos y con resultados muy distintos».

«Decir que las Cajas vamos a la fusión —añadió— es muy poco cierto. Creo que ésto es un paralelo de lo que ha pasado en Europa», señaló Jover, que fue nombrado en su actual cargo del Consejo de administración de CECA el pasado miércoles.

Sobre el proceso de fusiones entre distintas entidades financieras, el directivo de CECA estima que las tendencias a este respecto difieren de unas comunidades a otras, por cuanto «se mantienen distintas situaciones en las diferentes comunidades».

«En estos momentos existen unas tendencias, en determinadas comunidades autónomas -Castilla-La Mancha o Extremadura- donde se va a un proceso de fusión. Hay provincias con Cajas provinciales con competencia de fuera de la comunidad. Comunidades en las que la presencia de varias Cajas actuando en el mismo ámbito -caso de Cataluña-, no se plantean procesos de fusión», adujo Jover.

El futuro de las Cajas de Ahorro estará, según el director general de la Caja Provincial de Alava, en la «especialización» de las diferentes entidades crediticias. «Frente a una situación de Banca universal, en la que todos queramos hacer de todo, —señaló Jover— hay que ir a una especialización con nuestra dimensión. «El pretender ir al extranjero y ser competitivos e intervenir en grandes operaciones es una utopía, lo cual no prejuzga que nuestra dimensión sea, o no, la óptima», añadió.

Asumiendo los contenidos del acta de protocolo de fusión del Bilbao con el Vizcaya, el secretario de CECA considera que el lugar operativo idóneo de las Cajas de Ahorros es el

Una de las Cajas que ya ha iniciado negociaciones de fusión.

campo de la Banca domestica. «Para la Banca universal el camino es poder competir en Europa -añadió-, e incluso se dice en el acta que esa Banca doméstica queda para los que la tenemos ahora, sin excluir algunos pequeños Bancos o alguno de los actuales grandes».

El director de la Caja Provincial de Alava desechó aquellas observaciones que pasan por acusar a las entidades crediticias vascas de encontrarse excesivamente politizadas por las administraciones locales y provinciales de su ámbito, por cuanto, «desde siempre, han sido Cajas coorporativas».

Para el dirigente de CECA donde sí se observa un proceso de politización es en las entidades de ahorro de fundación privada, en las que las instituciones públicas están intentando introducirse. En sus declaraciones, Jover calificó a las entidades que representa como sujetos «pacientes y activos» de la crisis económica, aunque aseguró haber sido las Cajas las que mejor han sabido acometer estos tres últimos años de gestión.

De esta forma la posibilidad de que el dinero de las Cajas sea más barato está originado porque «en general, las Cajas empezaron el pasado año con un crecimiento de su pasivo superior al de la Banca».

Este hecho, que se producía por tercer año consecutivo, originó, según Jover, «un proceso de de sinversión como consecuencia de la eliminación de los coeficientes obligatorios de inversiones, que permitían dejar un dinero libre, y consiguientemente estaban las Cajas en posición dinero y optaron por darlo en préstamo en lugar de tenerlo en tesorería o invertirlo en interbancario».

CERVEZA
San Miguel

NECESITA

Cubrir puestos de:

ADMINISTRATIVO

Se requiere:

— Titulación en Ciencias Empresariales.
— Experiencia laboral mínima de 2 años.
— Carnet de conducir.

Se valorará:

— Conocimientos de inglés.
— Experiencia en gestión mecanizada.

Se ofrece:

— Integración en Empresa sólida y con equipo altamente cualificado.
— Posibilidades de futuro.

Interesados escribir acompañando fotografía reciente y currículum-vitae al apartado de Correos n.º 269 - 09080 BURGOS, indicando en el sobre la Referencia AD-BU.

Discreción absoluta colocados.

RODEX

SERVICIO Y VENTAS DE NEUMATICOS
LE OFRECE SUS ESTUPENDOS SERVICIOS
A BUEN PRECIO
Avda Gral. Vigón, 67 Teléfono, 22 01 09

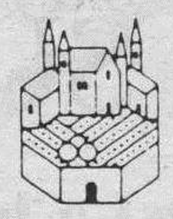

Bodegas Lan

VIÑA LANCIANO

Ha nombrado Distribuidor de sus Vinos Finos de RIOJA, para Burgos y Provincia a:

JULIO MIÑON MIÑON

Polígono Gamonal - Villímar, C/. 5
Teléfono 27 16 99

SE NECESITA
ENCARGADO

para finca agrícola ganadera, a nivel de Perito Agrícola, Capataz agrícola o similar. Con conocimientos administrativos. Experiencia práctica. Edad entre 30 y 40 años. Imprescindible vivir en la propia explotación.

Enviar curriculum vitae a Srta. Mercedes Díez Bombín, Avenida Palencia, número 8, 7.º A - 47011 Valladolid.

M.C.D 2018

Revista Semanal

BURGENSE DB

Domingo, 28 de Febrero de 1988

Estampas burgalesas

España juega cantidad

(Psicosis)

Juan José Pérez Solana

A las comunes (antiguas y modernas) enfermedades de la mente no habrá más remedio que añadirles una nueva en vergonzante crecimiento: la psicosis por el juego. Tiene éste, a estas alturas, tan variadas y provocativas formas de expresarse que ya nadie queda al margen de sus infinitos hechizos. Cuenta, además, con el respaldo público y, aún más, con el aplauso y fomento de la oficialidad que algo así como avalar con la garantía del Estado. El pueblo, que es menesteroso de profesión y quijote por prefesión, tampoco le hace ascos al invento éste, de modo que recibe al juego con encantado alborozo y en él confía. Las confianzas y fiducias no tienen límite como cumplidamente aseguran las cifras —de escalofrío— que día a día, semana tras semana halagan nuestros sueños. Por otra parte, el clientelismo está más que asegurado: a la mayor parte de estos llamados juegos del azar pueden apostar niños, jóvenes, maduros y viejos, ellos y ellas, pues basta dar con el botón que se cree de la suerte. Tampoco las miserias económicas importan demasiado, pues unos cuantos duros —así se dice— ni hacen a uno más pobre, ni le menguan el arca. El ritual, por lo demás, es tan infantil que hasta se podrían asegurar que cuanto menos le funcione a uno el juicio, mejor que mejor. Está, por si fuera poco, el reclamo constante —como en viejas edades épicas donde mandaba el héroe— del afortunado de cada embite, quien se torna en gusanillo de todos los apetitos para el cofrade del juego. Para más inri, en los ratos calmos en que uno supone poder descansar echándole una mirada al televisor, resulta que éste se ha convertido en una especie de invitación colectiva a ganar un carro de duros a base de mucha jeta o, en ocasiones, las menos, de una portentosa culturilla. A la «tele», desde tiempo inmemorial, se le ocurrió, dichosa ocurrencia, ganarse al personal a base de coches hasta tal punto que un guasón aseguraba que un tercio de nuestro parque nacional salió del «Un, dos, tres» que ahora parece que cumple su «ruidera» particular... Pues bien, lo de aquel concurso es pecata minuta, habida cuenta del que tenía que venir y ya vino, 3 por 4, verdadera sucursal regala-coches... Lo dicho, que toda nuestra vida va adquiriendo aire y forma de juego, por fas o por nefas, y toda nuestra solicitud anda tras la tarjeta postal, la llamada telefónica, el envoltorio de un detergente, la quiniela o mejor las quinielas, el cupón o mejor los cupones, la loto o mejor las lotos, la lotería o mejor las loterías que las hay de categorías y según épocas y aniversarios y conmemoraciones. Además, entre vaso y vaso, copa y cafetín, una inocente incursión por el fabuloso mundo de las «tragaperras» que siempre y casi todos creen ser un vicio menor. Para farras de alguna monta se piensa en el bingo que hasta puede suceder que acabe haciéndole a uno cliente fijo.

Las variedades, como dicho está, se asoman al precipicio de lo innombrable y no por pudor sino por falta de retentiva para guardar tantas solicitudes de la diosa Fortuna. Nuestro pensamiento (y por ende nuestra forma de ser) va trocándose poco a poco, pero de forma firme, en mundo que sustenta el azar y se fía de la corazonada. Como fruto de tal mutación colectiva, ahí están para gozo de crédulos las novísimas versiones de la cábala, sea ésta a base de juego de dados o por sofisticados manejos de ordenador. Va tomando auge la consulta —interesada— al adivino de nuestros números de la suerte. Se investiga el cómo y por qué del que fue tocado por la afortunada estrella. Se busca, en el colmo de la fiebre, hasta el auxilio del cielo en forma de un san pancracio con perejil...

El deterioro, cuando menos mental, al que nos va abocando esta insólita pasión, ansiedad con todas las de la ley, es ciertamente serio. Va camino de subvertir el orden de las cosas de tal manera que lo que antaño se llamó juego y como tal se negoció hoy se llame vida, y análogamente, lo que se llamó vida no pase hoy por más de ser un simple y puro juego. A eso, al menos, dan pie ciertas conductas de quienes le restan duros al pan, a la educación y hasta al sentido común para donárselos en regalada utopía al azar... Estos comportamientos no hacen sino sacar a la luz los males profundos de una sociedad que da pie para tanta ensoñación y justifica con sutiles trampas tanta afición por el ideal sumo. Se trata, en todo caso, de suplir con la ilusión lo que no es capaz de garantizar ni en un futuro de futuros la sociedad.

Cuando se presume de modernidad y a la vez se coquetea con el atavismo de una edad pretérita que fiaba todo o casi todo a la Fortuna, algo anda en contradicción. Ni aquella será tanta, ni ésta tan saludable, como machaconamente se pregona. Aprovecharse, por otro lado, de la ingenua credulidad cuando no de la todavía vergonzante ignorancia colectiva haciéndole carantoñas a la suerte a la vez que se le llena el fajo al Fisco, es más bien maniobra cavernícola.

Personalmente, el que esto suscribe siente una infinita tristeza cuando en peregrinaciones multitudinarias, ya establecidas, de miércoles y viernes mira a muchedumbres ansiosas con un papelillo entre las manos que, a codazos entre euforias, con bolis de parvulario, entre emociones y trazos de emergencia porque el plazo expira, rellena y rellena casillas, a ciegas, iluminados, enfebrecidos, soñadores... y, religiosamente, paga. Es la pesadilla semanal. Es el oficio nuevo de obligado cumplimiento. Es también, acaso, el penúltimo escrúpulo de una combinación sobrevenida entre sueños y que ahora no se acaba de tener muy clara. Es acaso la puntual esclavitud que impone la miseria... del vivir de cada día de la que uno quiere ahuyentarse.

Entre las enfermedades de hoy, y mucho más preocupante que el SIDA, anda sin duda ésta que llamamos psicosis del juego. La enfermedad es de tal calibre que va camino de ser epidemia, ante la cual algo tendrían que hacer no los psiquiatras que harto tienen con atender tanta tribulación malherida y desquiciamiento general, no los médicos de cabecera que harto es que suministren analgésicos y mucho calmante, no los curanderos que al fin tienen que tratar de remediar lo irremediable, no ni siquiera el ministro de la sanidad que harto tiene con lo que tiene, sino el llamado Gobierno de la Nación —el de verdad—, pues justo es que arregle el que desarregló y que para remediar los efectos nada mejor que sanar las causas.

Ni siquiera el rebozo, a menudo presentado con rostro humano, de la beneficencia legítima, a nuestro juicio, el avasallamiento imperante en pro del juego. Se trata del viejo principio de que cuando los medios andan viciados nunca es lícita ni ética la persecución de un fin, por honorable que parezca.

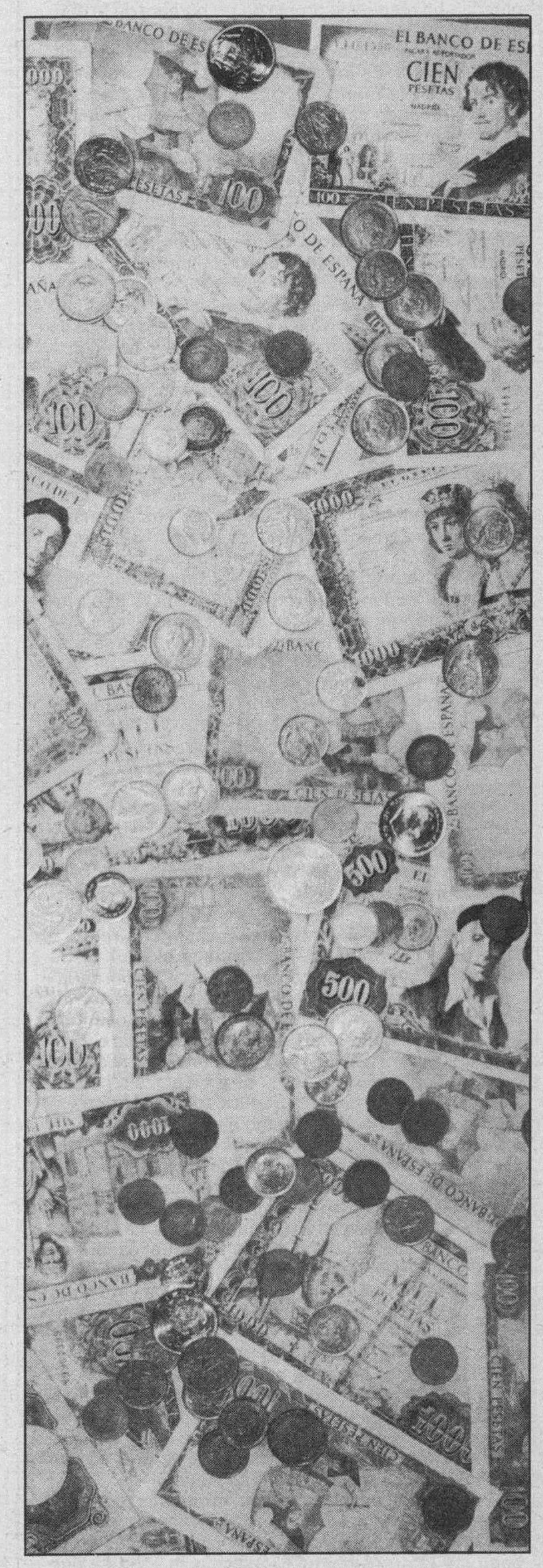

Fray Pasota — **Por URDAX**

M.C.D 2018

Los males de nuestros días

Alfonso Salgado

Me parece recordar que fue el Cardenal Suquía el hombre que contestó, a la pregunta de si el SIDA era un castigo de Dios, que de lo que estaba seguro era de que es un castigo de la naturaleza. A mí me parece una respuesta propia de un hombre de fe que, además, es inteligente.

Yo, que por lo menos soy hombre de fe, hago mía esa respuesta. Es insolente, desde luego, pretender penetrar en la mente de Dios y definir, así por las buenas, cuándo castiga y cuándo, sin que antes le pidamos misericordia, nos está perdonando. Seguramente lo está haciendo a todas las horas y todos los días. Pero lo de que la naturaleza se venga de todo lo que la molesta, de todo lo que va contra ella, lo sabe hasta el tonto del pueblo, ese ser que cada día abunda más en nuestros medios, epidemia de la que, como todas, al que menos puede culparse, es al que la padece.

Si todas las aberraciones que ahora se estilan, han encontrado por respuesta esa venganza de la naturaleza, empieza a resultar fácil inferir la venganza que nos aguarda por la peor de todas las aberraciones, por ese atentado contra Dios y contra el hombre que es el aborto. Supongo que no es demasiado aventurado pensar que esa venganza, que también es consecuencia de otros egoísmos, tendría como primera expresión una sociedad cada vez más envejecida y, como segundo efecto, la muerte por parecidos procedimientos de quienes estamos consintiendo (no solamente de quienes lo autorizan y legalizan) el aborto. Me refiero a la eutanasia, cuyo nombre ya se ha pronunciado, para el que, según algunos, ya se tienen preparadas las palabras que atenúan aparentemente su crueldad y su miseria. Me dice alguien que, lo mismo que para el aborto se acuñó la frase «interrupción voluntaria del embarazo», para esto de la eutanasia se preparan expresiones como «final digno y voluntario de una vida que resulta insoportable y de la que puede disponer cada uno según su libre voluntad, que para eso es dueño de su cuerpo» o alguna majadería tan cruel y antihumana como ésa que les digo.

Hasta hace poco tiempo (luego les contaré por qué me parece que ya no son las cosas así), lo que más helaba la sangre en todo esto, era el hecho de que ante grandes sectores sociales (sobre todo, ante los sectores juveniles), la cosa carecía de importancia, no era inmoral, era un procedimiento natural (para algunos) de defensa de la misma naturaleza y conceptos equivalentes. Desazonaba el asunto. Se veía y entreveía una sociedad surtida mayoritariamente de viejos (los que ahora, precisamente, son jóvenes) pagando la ingenuidad de haber consentido que todo eso, todo lo anterior, no fuera más que lo digo que dicen y, sobre todo, decían. Una sociedad pagando los vidrios rotos por ella misma, sin respaldo juvenil que sostenga la Seguridad Social (mire usted: mal está ahora, pero algo es algo), que cumpla los postulados de un trabajo que ya no puede realizar el anciano, llena de amargas experiencias y, como corolario que entenderán todos, destinataria de los reproches juveniles (para casi todos, los reproches de sus propios hijos) que le echará o le echaría en cara que toda la culpa la tenían ellos, por su hedonismo juvenil, por el egoísmo de los años mozos, por haber tenido los hombres bragas y no otras cosas a la hora de consentir que ciertos gobernantes se salieran con la suya en lo del aborto y, quizás, en lo de la eutanasia, etcétera.

Todo esto, ya digo que a mí, por lo menos, me resultaba odiosamente insufrible. No hay nada peor que ser testigo de una juventud que se siente, como tantos jóvenes de ahora, derrotada sin haber presentado una batalla más o menos gallarda. Eso es que ya está vencido todo el conjunto social.

Pero estaba en ésas cuando, mire usted por dónde, se me presenta un grupo de jóvenes (me gusta repetirlo: de jóvenes) para decirme que les han aprobado los etatutos de su Asociación Pro-Vida y que van a dar más guerra contra el aborto y la eutansia que la que dieron Napoleón, Bismarck y Hitler en sus épocas respectivas y contra lo que la dieron.

Les hice una mínima entrevista. Qué menos. Esto de que sean jóvenes y que sean universitarios, es más que suficiente para que se recobre la esperanza, para que se retome el criterio de que en Occidente no se ha perdido la esperanza mientras tenga capacidad de regeneración; de que aún es posible que venga la salvación procedente de la juventud y, como siempre, del alma de la Universidad.

Esto es lo que a mí se me ocurre ante esta prensencia juvenil en Pro-Vida. Creo que además es lo que se le ocurre a la mayoría de los burgaleses. En eso no hace falta insistir. Lo que pasa es que, ya se sabe, en estos tiempos, hasta para salvar al mundo, se necesita de cierta ayuda económica. Ellos no me han dicho nada ni me han autorizado a ello, pero yo me atrevo a extender la mano, a decir que no son más que mil quinientas pesetas al año y eso: que se haga usted socio de Pro-Vida. Por favor: búsquelos, que no necesita que se le encomie la importancia de esta misión en la que usted, querido amigo, se va a embarcar porque se lo está pidiendo su sentido de la moral, su sentido común y hasta su sentido de la estética.

De domingo a domingo

Esta será una semana grande para toda la capital de Burgos

José Antonio Abad

Es comúnmente admitido que el mundo moderno, tando de Oriente como de Occidente, ha perdido un valor de capital importancia y de incalculables consecuencias: su dimensión religiosa y trascendente.

Hubo épocas en las que se pecó de credulidad, de idolatría y de superstición. Un caso límite fue el de Atenas, en el momento en que el Apóstolo San Pablo realizó su primer viaje misional a esa ciudad. Por todas las calles, callejuelas y rincones había altares levantados a los ídolos. Por no faltar, existía uno dedicado «al Dios desconocido». Ciertamente, ese mundo no era ideal, pero tenía un profundo sentido religioso.

El mundo moderno no levanta altares. Más aún, ni siquiera se preocupa por tal cuestión. Tiene, ciertamente sus dioses y diosecillos: el placer, el orgullo, el poder. Pero son dioses que comienzan y acaban en él. Es él mismo elevado al pedestal de Dios. Subjetivamente actúa como si hubiera logrado lo que Adán no pudo alcanzar. Eso explica que Dios sea una cuestión que no le preocupe e, incluso, que le moleste, como si fuera un intruso. En esta situación, resulta imposible que el hombre admita la existencia de un «ser» superior, cuya excelencia debe reconocer, teórica y prácticamente, y con el cual puede entablar un diálogo de amor o temor.

Falta de oración en el seno de la Iglesia

El fenómeno es tan grave, que se deja sentir incluso dentro de la Iglesia. Hoy, por ejemplo, los curas ya no tenemos fama de ser curas «de misa y olla», pero no tenemos fama de rezadores. Las almas consagradas —si exceptuamos a las contemplativas— no tienen mejor imagen ante la gente. En cuanto a los simples fieles, es fácilmente constatable que son incontables los que no rezan nada, muchísimos los que rezan poco, y pocos los que llevan una verdadera vida de oración, sobre todo en familia. Ya se entiende que hay curas que rezan como San Juan de Avila, religiosos que pasan más horas metidos en Dios que Santa Teresa de Avila y cristianos de a pie que viven la presencia de Dios de modo habitual en medio de sus cotidianos quehaceres. Pero, insisto, son los menos. De hecho, Pablo VI se preguntaba ya en 1969: «¿Por qué no oramos? Tenemos urgencia de orar» (Audiencia general, 13-VIII-1969).

Cambio de signo

Sin embargo, de un tiempo a esta parte se advierte un paulatino retorno a la oración. Acá y allá surgen grupos familiares de distinto signo que dedican parte de cada jornada a reflexionar con amor sobre Dios y a hablar amorosamente con Dios. Son minorías, ciertamente, pero cada vez más numerosas.

Por otra parte, el hombre moderno en genèral comienza a intuir que es un contrasentido vivir como apátridas del espíritu, dado el «instinto» religioso que Dios ha puesto en él. Más aún, empieza a percibir que el agnosticismo es una moda que sólo conduce al vacío, al pesimismo, a la ansiedad, a la angustia, a la desesperación y al suicidio, incluso físico.

Diríase que, de existir un sismógrafo espiritual ultrasensible, sería capaz de descubrir que en el corazón del hombre moderno está brillando la aurora de un nuevo hijo pródigo, añorante de «algo más» que el puñado de sexo, dinero y placer del que disfruta. De ahí al alborear de un «reencuentro» con la casa paterna —con Dios— median pocos pasos.

Una cruzada de oración

Leyendo un libro de teología anoté hace años la siguiente expresión: «Para convertir a un ateo es más útil rezar con/por él una Ave María que discursear durante largas horas» Por si acaso alguno piensa en un teólogo espiritualista diré su nombre: Durwel.

Consciente de la importancia que tiene la oración para revitalizar la vida cristiana de Burgos, el Prelado de la diócesis, secundado por todos los sacerdotes con cura de almas de la capital, ha programado una «cruzada de oración».

Los lectores habrán leído noticias relacionadas con esta campaña en DB, y habrán visto carteles alusivos en incontables establecimientos. Y los que asistan a la santa misa del domingo, habrán oído predicar a sus sacerdotes de este acontecimiento.

La pre-celebración

No podía ser de otra manera, puesto que las cosas serias hay que prepararlas con seriedad. Y uno de los capítulos de esta asignatura, además del de la oración y mortificación —que son punto de partida y requisito para cualquier empresa sobrenatural— es el de la sensibilización del ambiente, por medios tan diversos como la homilía dominical, la celebración de un cursillo de monitores o la proyección de una película religiosa.

Esta precampaña ha durado cuatro semanas, más o menos. Mañana, lunes, da paso a la «cruzada de oración en familia» propiamente tal.

La celebración de la «semana de oración en familia»

A lo largo de toda la semana, todas las familias de Burgos serán visitadas por personas seglares, con el objetivo de animarles y ayudarles a hacer oración en familia.

Esos «visitadores» no van con ánimo de superioridad, sino con espíritu de servicio. Ellos también tienen problemas. Pero quieren ayudar a los demás a resolver los suyos.

Como van con espíritu de servicio, servirán a todos cuantos quieran dejarse servir, incluso si no comparten sus creencias ni sus vivencias. Y a todos animarán a rezar algo en familia. Como la oración admite tantas formas como personas hay en el Mundo, dejarán que sea la propia familia la que elija «su» oración.

Es previsible que muchas elijan el santo rosario, oración de la familia cristiana durante siglos. Otros elegirán la lectura amorosa de la Biblia. No faltarán los que se decidan por incluir como costumbre familiar «la bendición de la mesa» a la hora del almuerzo y de la cena.

Al despedirse, los «visitadores» dejarán un tarjetón en cada familia que haya querido comprometerse a rezar algo todos los días. En él se escribirá el compromiso y debajo la firma, que es como empeñar la palabra sobre su cumplimiento. Cuando pase el tiempo, este tarjetón, que bien podría enmarcarse y situarse en un lugar discreto pero visible de la casa, puede ser «un despertador» que recuerde el compromiso adquirido.

Desde esta columna agradezco y estimulo a los realizadores natos de esta campaña: los Padres Dominicos de Palencia, que, fieles al carisma de su fundador, están recorriendo —como los primeros frailes mendicantes— los caminos del Mundo, anunciando la Buena Noticia; unos caminos que, en esta ocasión, pasan por todas y cada una de las familias de Burgos. También por la mía.

El humor de URDAX

M.C.D 2018

«Campana, la de Toledo, iglesia, la de León...»

(I)

Albano García Abad

La copla entera era: Campana, la de Toeldo, iglesia, la de León, reloj, el de Benavente y Rollo, el de Villalón.

La copla era ya popular en los ss. XVI y XVII, pues nuestros clásicos la celebran en sus obras. En el siglo XV había en España varias catedrales dignas de copla, pero las de Burgos, Toledo y León eran las tres más eminentes en la consideración popular.

Con el verso, «campana, la de Toledo, se referían a la campana grande de aquella catedral, donde había más campanas. A la grande, la llamaban también «la gorda». Pesaba 17.500 kilos y decían que su sonido se oía a más de veinte kilómetros. La imaginación popular ya se sabe cómo suele ser en sus ponderaciones. Decía la gente que en el espacio que abarcaba la circunferencia de «la gorda» podían trabajar cinco sastres, o cinco carpinteros o cinco zapateros, etc.

Y cierto que era grande la «gorda» de la catedral de Toledo, pero no tanto como se decía por boca del asombro popular. Si vais a Toledo, podréis comprobarlo.

El segundo verso de la copla popular sobre catedrales dice: «Iglesia, la de León». Evidentemente se refiere a la catedral. Ya en los ss. XV y XVI se la llamaba iglesia mayor y también Nuestra Señora de Regla. A mi parecer, este título nunca llegó a ser popular, digan lo que quieran. Algo parecido sucedió con la expresión «la pulchra leonina». Esa expresión ya en sí no es popular, al ser representada por dos términos latinos. Pulchra o pulcra es un latinismo; y leonina, otro pues la evolución normal de Legio sería legionense.

La expresión «pulchra leonina» debió surgir en el siglo XVI, o a lo más, muy a fines del XV. Hasta ese tiempo, apenas si se podía renombrar así a la catedral de León, pues hasta entonces no presentaba la silueta airosa y sutil que luego adquirió.

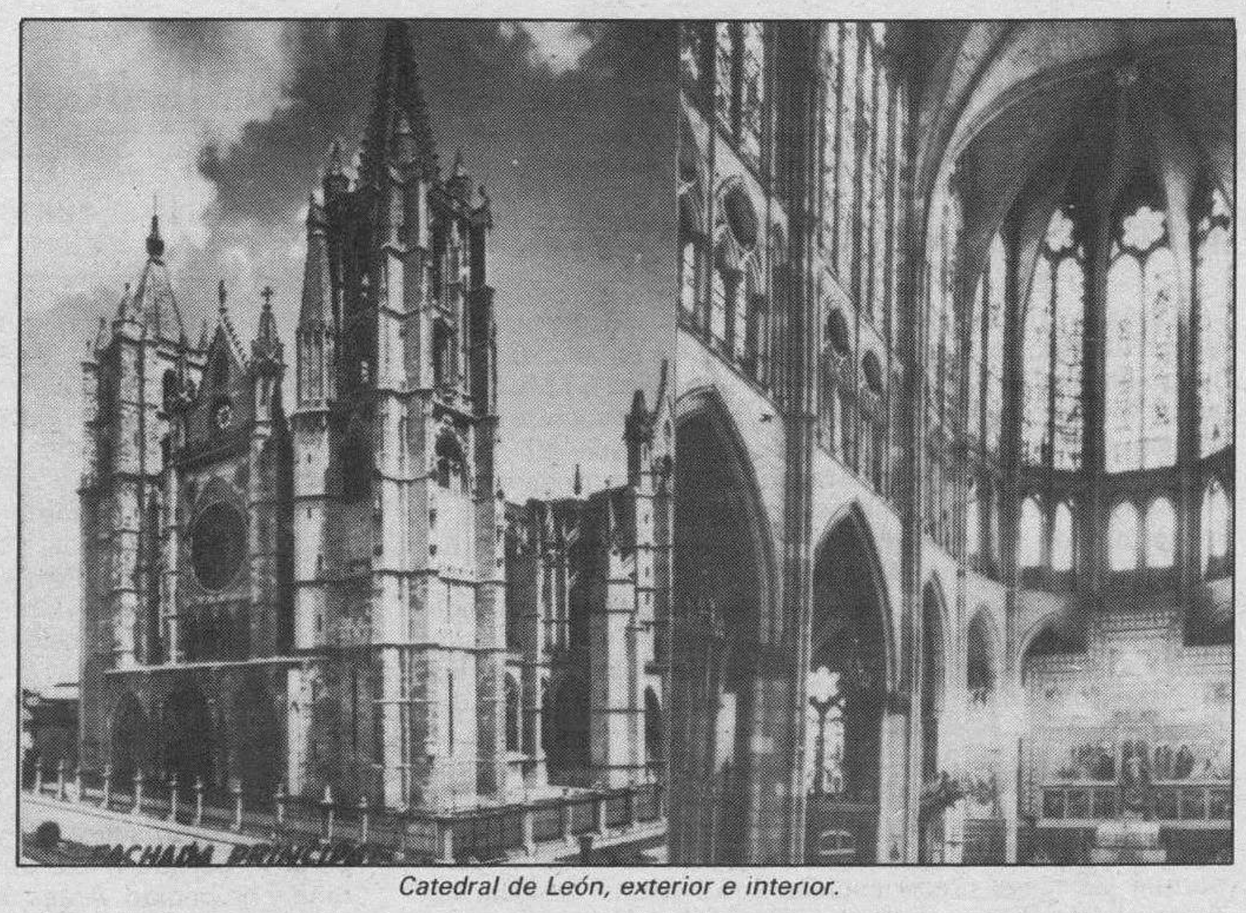

Catedral de León, exterior e interior.

En un pretil del pilar anterior a la actual cerca de verjas de 1800, estaba escrito este dístico latino: «Sint licet Hispanis ditissima, pulchraque templa, hoc tamen egregiis omnibus arte» (aunque hay muchos templos de extraordinaria belleza en España, este los supera a todos). La expresión tiene sabor renacentista y culto, digo la expresión «pulchra leonina».

Pulchra es una palabra que ya en su misma forma parece representar lo que significa: limpia, hermosa, sutil, delicada, estilizada, armoniosa, juncal, airosa, gallarda, delgada, cimbreante, con talle de palma, elegante, bella. No sé si todos los que la han piropeado con esas chispas de cariño tenían idea clara del significado del adjetivo que le dedicaban. El sabio Marineo Sículo, contemporáneo de los RR. Católicos, decía de la catedral de León que era «templo pulcherrimo mirabilis» (admirable por su belleza). Felipe II, que conocía las dos de vista, decía que la catedral de Burgos era el estuche y la de León, la perla (los Reyes, ya se sabe, tienen que dar gusto a todos). El P. Anastasio Lobera, que la visitó el año 1595, decía que era «edificio pulido, sutil y hermoso, tal que parecía lo hubieran cepillado». El autor de la Pícara Justina, que era otro Fraile, decía a principios del siglo XVII, lindezas como estas: «Llegué a la iglesia mayor que es galana; pensé que era carro del Corpus; entré pensando que estaba en la plaza, y es que la iglesia es vidriada y transparente, tanto, que ni el frío podría esconderse allí».

Para ese tiempo, la copla ya era muy popular, era cuestión de coser y cantar el repetirla. Incluso los visitantes cultos repetían la copla para alabar la catedral de León; Jovellanos, Ponz, Don Jorgito, Nieva, Unamuno, Azorín, De la Serna, Panero, etc.

Me extrañó la interpretación de Unamuno sobre la palabra «pulchra». Dice Unamuno: «He traducido pulchra por bella, como pude traducir elegante o bonita, y lo es, sin duda, que no hermosa. Porque es elegante, bella, clara y lúcida». Sería cuestión de interpretar el verdadero significado del término latino, pulchra.

Por cuestión de espacio no lo voy a hacer. Prefiero terminar con el remate de varias coplas populares que remedan la primitiva y más conocida:

Sancta, Ovetensis / Pulchra leonina / Dives, Toletana / fortis, Salmantina.

Campana, la de Toledo / iglesia, la de León / Chapiteles, los de Burgos / y Rollo, el de Villalón.

Reloj, el de Benavente / catedral, la de León / Sacristía, la de Astorga / y Rollo, el de Villalón.

Campana, la de Toledo, iglesia, la de León / Alcázar, el de Segovia, / y Rollo, el de Villalón.

Todavía hay más remedos de la célebre copla popular, pero no es el caso de citarlos todos. Los otros remedaron a la primitiva copla popular, que se repitió como se repiten casi todas las coplas o dichos del pueblo, que por cierto, no siempre son la voz de Dios y a veces ni siquiera es cierto que el pueblo lo vocee. Lo que no se puede negar es que en el caso de que tratamos la copla llegó a ser muy popular. Y como me falta de glosar la mitad, queda compromiso para otro día.

Desde la Argentina

Este río llamado de La Plata

Gonzalo de Sebastián

«Las aguas bajan turbias» fue una gran película argentina de la década del cincuenta. El tema era la vida en el delta del Paraná y el nombre se debía a la opacidad producida por la arcilla que arrastraba la corriente. Hoy, desgraciadamente, las aguas bajan turbias, sin embargo esto no tendría importanciac si no tuvieran, además de barro en suspensión, una cantidad de gérmenes patológicos que hacen peligrar la salud.

Creíamos, con ingenuidad de país tercermundista, que la contaminación acuosa únicamente se producía en los países del Norte. La Prensa siempre muestra el ejemplo del «mare nostrun» convertido en inmenso vertedero pero, ¡oh sorpresa! parece ser que, el hasta ahora caudaloso e inmaculado río de La Plata, es una auténtica cloaca que lame las costas argentinas y uruguayas contaminando a todo quisque que ose meterse en sus corrompidas aguas. El anchísimo río, formado por la confluencia del Paraná y el Uruguay, ambos, navegables en más de mil kilómetros aguas arriba, forma una cuenca hidrográfica que abarca nada menos que 3.200.000 kilómetros cuadrados, agregando también en esta extensión al Brasil y al Paraguay. Las cuatro naciones, quien más quien menos, hacen lo posible para contaminar las vías fluviales. Sólo en el radio de la capital del Plata se vierten 432.000 metros cúbicos de materias cloacales diarios. Una verdadera montaña de inmundicia. Por si esto fuera poco dentro de Buenos Aires existen otras dos pequeñas cuencas, la del Riachuelo y la del Luján, que decididamente no traen el líquido elemento sino verdaderas colonias de hermosos bacilos coli, y demás gérmenes patológicos intestinales, en la misma cantidad y nivel que la más infecta de las cloacas. Y a esto se añade, en la capital federal, los desechos altamente contaminantes de unas cinco mil empresas. ¡La reórdiga! que diría algún clásico.

Esta breve exposición es para decirles por qué las autoridades han decretado que todas las aguas del río de La Plata como biológicamente muertas. Hasta hace pocos años estaban cerradas únicamente las playas próximas a los vaciaderos. Ahora es peligroso bañarse aunque sea desde un bote a varios metros de la orilla. ¡Increíble! Nos acordamos que cuando recién llegados al país, hace unos treinta años, nadábamos en las márgenes del río en medio de la ciudad, en la costanera Sur, que por cierto era entonces un flamante balneario, hoy abandonado y en ruinas.

La prohibición de los baños sería el menor de los inconvenientes pues sobran las piscinas públicas y privadas; el mayor de los inconvenientes de la polución es que la población se abastece del río de La Plata del cual, Obras Sanitarias, el ente que nos proporciona el indispensable elemento, tiene que tomar el agua de lugares cada vez más lejanos y debe de purificarla más intensamente. No hay que decir que cada vez la factura viene algo más abultada.

Es tanta la porquería que hasta las aristocráticas playas de Punta del Este, en mar abierto, temen la contaminación. Nos preguntamos. Si el Planeta entero está volviéndose un asco. ¿Qué les espera a las nuevas generaciones? Nos enseñaron que —según las sagradas escrituras— el fin del Mundo será debido al fuego, sin embargo, creemos que de seguir así la Humanidad desaparecerá ahogada en una gran masa de m... ¿No creen ustedes que podría suceder?

EMPRESA DE AMBITO NACIONAL

Con especial implantación en Castilla-León. Para su SECCION COMERCIAL de alimentos ganaderos.

PRECISA

JEFE DE ZONA

DELEGADO DE VENTAS PARA LA PROVINCIA DE BURGOS

- Dependencia directa de la Dirección Comercial.
- Responsable de la gestión y control sobre distribuidores de zona y ganaderos importantes.

OFRECEMOS:

- Integración en Empresa sólida y actualizada, líder sector.
- Condiciones a convenir.
- Período de formación y/o adaptación por cuenta de la Empresa.
- Posibilidad de futuro.

EXIGIMOS:

- Vocación y aptitudes comerciales.
- Capacidad de trabajo e integración en equipo.
- Permiso de conducir y vehículo propio.
- Afán de superación.
- Edad entre 25 y 35 años.

Dirigirse a: Apartado 446-47080 Valladolid. Referencia: JEFE DE ZONA. INEM-Oferta de empleo n.º 905.

EMPRESA MULTINACIONAL LIDER EN EL SECTOR DE LA ALIMENTACION PRECISA INCORPORAR:

VENDEDOR DE PRODUCTOS ELABORADOS EN BURGOS

Se requiere:

- Formación a nivel Bachiller Superior o similar.
- Experiencia en ventas, preferible en sector alimentación.
- Dedicación exclusiva.
- Residencia en Burgos.

Se ofrece:

- Integración en plantilla.
- Interesante remuneración compuesta de sueldo fijo e incentivos.
- Incorporación inmediata.
- Productos muy conocidos en el mercado y de alta calidad.
- Reserva absoluta durante el proceso de selección.

Interesados, escribir adjuntando fotografía reciente e historial profesional a: NUEVA IMAGEN PUBLICIDAD, calle Chile, n.º 9-1.º. 26005 Logroño. Referencia: «Vendedor». Ref. INEM LO-72.110.

NICOLAS CORREA, S.A.

NECESITA

Una persona con estudios a nivel de Ingeniero Técnico o FP-2

Con conocimientos idioma Alemán.

Interesados dirigirse por escrito a:

NICOLAS CORREA, S.A.

Dpto. Personal. Apartado, 218. 09080 BURGOS.

M.C.D 2018

Letras

Coordina: Juan José Pérez Solana

Libros

Doris Dörrie, nacida en Hannover en 1955, vivió una temporada en los Estados Unidos al terminar el bachillerato, y estudió luego en la Escuela Cinematográfica de Munich, ciudad en la que reside actualmente, dedicada a la narrativa y a la realización cinematográfica. Su película «Hombres, hombres...» ha sido el mayor éxito del cine alemán de las últimas décadas. — Foto: Oskar Küfner.

Doris Dorrie, independencia, naturalidad, inconformismo y curiosidad...

Doris Dörrie nació en Hannover, en 1955. Al terminar el bachillerato vivió una temporada en los Estados Unidos, luego estudió en la Escuela Cinematográfica de Munich y actualmente reside en esta ciudad. Ha dirigido, entre otras, las siguientes películas: «Ob´s stürmt oder schneit», «Mitten ins Herz» (En todo el corazón), «Im Innern des Wals», «Männer» (Hombres, hombres...), «Paradies» (El Paraíso), y ha terminado el rodaje de una adaptación de la novela de Alberto Moravia «Io e lui».

El presente volumen contiene cuatro relatos: «En todo el corazón», «Hombres, hombres...», «Dinero» y «El Paraíso», de los que Doris Dörrie ha hecho tres películas, una de las cuales «Hombres, hombres...» ha sido el mayor éxito del cine alemán en varias décadas. «En todo el corazón» es la historia de una mujer-niña que, a pesar de su aparente frialdad e inconformismo, ansía encontrar a un hombre a quien consagrar su vida; y lo encuentra. Tiene la cabeza llena de ideas preconcebidas, no porque sea estúpida, sino porque las ideas preconcebidas son normas de vida. Le gusta el cine porque en él encuentra siempre patrones románticos, trágicos o dramáticos. Y, puesto que ella se rige por estos patrones, es una mujer imprevisible...

En «Hombres, hombres...», Doris Dörrie narra el caso de un oportunista que no se da cuenta de que lo es hasta que hace a otro a su propia imagen

El único relato de este libro que hasta ahora no ha sido llevado al cine es «Dinero». Trata de los sueños de riqueza y felicidad y de cómo convertirlos en realidad.

«El Paraíso»: Historia de amor y de muerte, de Angelika, y Lotte, y Jakob, estremecedora y singular «Una apasionante excursión por el espacio en el que confluyen la comedia, el melodrama y la tragedia». Así calificó Der Spiegel a la película extraída de este relato.

Extracto de la entrevista «¡Vaya, una salchicha!» de «Der Spiegel» con Doris Dorrie

Responde Doris Dörrie:

«A mí, lo que más me ha interesado siempre es lo que la tragedia tiene de cómico. Considero que la única forma de supervivencia posible es desarrollar el sentido de la comicidad hasta el extremo de poder soportar lo que pasa en el Mundo».

«... A mí me fascina pensar que, por primera vez en la Historia de la Humanidad, tenemos tiempo para pensar en cómo debemos convivir, en lo que sentimos unos por otros. Existe un verdadero «boom» de estrategias de supervivencia y de felicidad, manuales de divorcio, consejeros para toda clase de cuestiones sexuales...».

«... Las ideas... las saco del sueño. Me parece que soy la mayor dormilona del Mundo. De niña me inventaba cuentos para dormir, porque quería tener la seguridad de que soñaba algo bueno...».

«... En los 50, mis padres trataron de darnos una educación muy liberal, como era típico entonces, y también pensaban que no hay que enfrentar a los niños con los horrores del Mundo a una edad muy temprana. Mi madre me contaba una versión muy diluída de los cuentos de Grim, sin sangre, sin horrores, unos cuentos muy dulces y aburridos. Pero había en casa una niñera, porque éramos cuatro hermanas, que se llamaba Magret y procedía de un medio muy diferente. Era muy joven y me contaba los cuentos completos, con toda su sangre, y era de espanto. Un día, yo conté a mi madre la versión original. ¿De dónde has sacado eso?, me preguntó. ¿Qué cuentos te gustan más, los míos o los de Magret? Y yo le contesté: los de Magret son horrorosos, y a mí lo horroroso me gusta... Sin embargo ahora, los cuentos de Grimm me dan miedo. Y es que de niño todo te lo tragas...».

«... De niña, hice «La rosa del espino» con mis hermanas pequeñas. Y las gemelas tenían que hacer de los papás de «Dornröschen». Yo quería que lloraran y se desesperaran porque hacía tantos años que querían tener un niño y no podían. Antes de empezar, les dí sendos bofetones, para que lloraran. Era una tirana. Y en «Sterntalern» les echaba flores amarillas y malolientes y les rompía el camisón y les siseaba: «¡Temblad más, temblad más!» Las pobres. Mis padres pensaron que habían criado a una especie de monstruo. Me paree que estaban muy asustados. Después, todas mis hermanas han elegido profesiones muy sensatas, totalmente ajenas a la mía...».

«... Hace poco, después del éxito de «Hombre, hombres...», estuve en Hollywood. Era mi primer viaje profesional. Fue para morirse de risa. Yo me partía. Me hospedaba en Chateau Marmont, donde solía alojarse Wim Wenders y donde murió John Belushi. Todas las noches, encontraba un montón de recados. Ultimamente eran más de 350, cualquier día empapelaré con ellos una pared. Eran de los jefes de los estudios y de los productores de aquí y productores de allá, y yo no sabía ni quiénes eran ni lo importantes que eran. Entonces me invitaron a una cena. Jane Fonda quería conocerme. Vino a recogerme una limusina larguísima y me llevó a una casa con una piscina enorme en Pacific Palisades, lo más selecto.

Había diez señores de frac blanco que hacían de camareros, y los invitados eran doce. Todo muy elegante. Nos sirvieron bratwurst. Y yo digo: «¡Anda, bratwurst!» Pero en seguida me rectificaron: era «salchica de pollo y ternera», no bratwurst.

Luego, Jane Fonda vino a charlar conmigo. Yo no podía escuchar lo que me decía, y es que Nora York, mi amiga de Nueva York que compuso las canciones de «Paradies», me regaló una vez, en son de broma, un disco de aerobic de la Fonda. Y, mientras ella iba hablando, a mí me parecía oír esas idiotas indicaciones de aerobic, desde «Stand with your feet...» hasta el «Don´t you feel good?» del final. En realidad, ella me explicaba no sé qué de las mujeres oprimidas del Sur de Irlanda y toda la pesca, y de pronto, dijo: «Doris, me encantaría trabajar contigo». Y me sonó como una orden de aerobic...».

La identidad de la civilización europea

La técnica avanza y parece que el pensamiento se ahoga. ¿Será verdad que hay pocos pensadores y demasiados ordenadores? Quien sabe. Lo que si está claro es que las ideas mueven el mundo, y no la técnica.

El Colegio Mayor Zurbarán lleva varios años dedicándose a estudiar el Humanismo y la Cultura que están en la base del siglo XX, el que parece siglo de la técnica por antonomasia. Ve ahora la luz el VI Volumen de «Humanismo y Cultura», una colección de libros que, año tras año, recoge las intervenciones que durante los coloquios sobre ese tema se han desarrollado en el C. M. Zurbarán.

En 1987 había que hablar de Europa. ¿Qué subyace en la idea que todos tenemos del Viejo Continente? Los expertos se encargan de explicarlo o, al menos, lo intentan, porque hablar de Europa no es fácil.

El lector de este nuevo volumen se encontrará con panoramas insospechados. Por ejemplo, ¿qué pasa con la Europa del Este?, ¿cómo viven, cómo piensan, los europeos que están tras el telón de acero? ¿En qué somos diferentes y en qué nos parecemos? ¿Qué futuro les espera? Interrogantes a los que responde el conocido periodista Ricardo Estarriol.

También la historia tiene su lugar. Vicente Palacio Atard y Luis Suárez exponen lo que fue Europa, cómo se formó y cómo ha llegado a su difícil situación actual, las líneas por las que ha de transcurrir la recuperación de su identidad. ¿Será la economía el factor de progreso, de paz, de recuperación que necesita Europa? De ello hablan Alberto Ullastres, Ana Yábar y Daniel de Busturia. Adelantamos algo: parece que la economía puede jugar un papel importante en el logro de la paz, pero no todo es economía. También está la vida, las personas, sus modos de enfocar la existencia. ¿Qué pasa con la crisis de Europa? Quizá tienen mucho que decir a este respecto la Dra. Peggy Norris y el Dr. Gonzalo Herranz: ellos analizan una parte de esa decadencia moral que ataca al Viejo Continente: se terminan los niños, se acaba la esperanza; no es posible dejar que Europa se llene de ataúdes y se vacíe de cunas. Y hablando de crisis espiritual, la Iglesia tiene algo importante y fundamental que decir. No en vano el sustrato europeo es cristiano y de ahí ha derivado su influencia en los demás continentes. A este tema se refieren en el libro Mons. Rouco Valera y el filósofo francés Christian Chabanis. Lady Elles, vicepresidente del Parlamento Europeo, manifiesta que la familia, la juventud, los ideales, hay que recuperarlos y luchar por ellos. Dentro de la familia, es obligado hablar de la mujer, también en crisis en la cultura occidental. De ello se encarga una doctora alemana, Jutta Burgraff.

El sexto volumen sobre «Humanismo y Cultura», titulado en esta ocasión «La identidad de la civilización europea») es un libro de obigada lectura para conocer, un poco más, este viejo y revuelto Continente en el que —por suerte— nos ha tocado vivir.

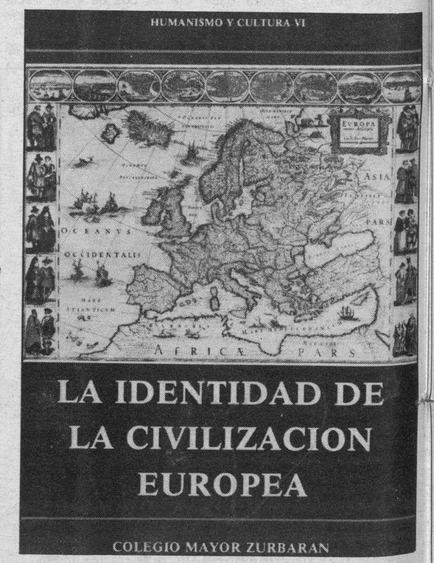

Camilo José Cela

Cristo versus Arizona

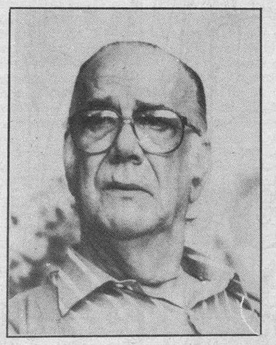

En Arizona, más o menos entre 1880 y 1920, y en torno al eje central del duelo del O.K. Corral, «Cristo versus Arizona» relata, en alucinante y cautivador monólogo, una sucesión de percances de una extensa nómina de personajes, en un mundo dominado por la fuerza bruta y los instintos más elementales. Muestra asombrosa de dominio expresivo y peripecia técnica, «Cristo versus Arizona», es una obra capital de la narrativa en lengua española de todos los tiempos.

Camilo José Cela (Padrón, 1916) es una de las figuras claves de la literatura en lengua española. Su obra narrativa, traducida a numerosos idiomas, comprende la «La familia Pascual Duarte» (1942), «Pabellón de reposo» (1943), «Nuevas andazas y desventuras de Lazarillo de Tormes (1944), «La colmena» (1951), «Mrs. Caldwell habla con su hijo» (1953), «La catira» (1995; Seix Barral, en preparación), «Tobogán de hambrientos» (1962), «San Camilo 1936» (1969), «Oficio de tinieblas, 5» (1973) y «Mazurca para dos muertos» (Seix Barral, 1983), que obtuvo el Premio Nacional de Literatura amén de numerosas novelas cortas y cuentos. Desde sus cuarenta años pertenece a la Real Academia Española. El conjunto de la obra de Camilo José Cela ha obtenido en 1987, el Premio Príncipe de Asturias de las Letras.

Josefina R. Aldecoa

El vergel

«El vergel» es un relato circular y simétrico: el viaje de Adriana a la isla en pos de las huellas de Eduardo halla eco en el viaje posterior de Eduardo a la isla en busca de Adriana, y entre estos dos itinerarios se inscribe la historia de la ruptura de una relación y un examen de la condición femenina y de la relación amorosa.

Josefina R. Aldecoa nació en La Robla (León, 1926). En 1944 se trasladó a Madrid, donde se doctoró en Filosofía y Letras. Publicó artículos y cuentos, y tradujo para «Revista Española», el primer cuento publicado en España de Truman Capote. Dedicada a la docencia en España y en Estados Unidos, publicó «El arte del niño» (1960), el libro de narraciones «A ninguna parte» (1961) y «Los niños de la guerra» (1983), libro de memoria personal y generacional ilustrada por semblanzas, biografías y comentarios literarios a diez narradores surgidos de los años 50. Josefina R. Aldecoa, viuda de Ignacio Aldecoa, es la autora de dos novelas publicadas por Seix Barral «La enredadera» (1984) y «Porque éramos jóvenes» (1986).

Marguerite Duras

El Square / Días enteros en las ramas

Se reúnen en el presente volumen dos de los títulos más representativos de Marguerite Duras.

«El Square» es una de las más arriesgadas experiencias de la novelística de nuestro tiempo. Es sólo un largo diálogo entre una joven sirvienta y un viajante de comercio en el marco apacible de un «Square» parisino. «Días enteros en las ramas», se compone de tres relatos, en los que la autora plantea el conflicto esencial, o, mejor dicho, existencial entre la voluntad del individuo y la cerrazón impenetrable del mundo y de la muerte. El ejemplar y seguro dominio del arte narrativo que muestra Marguerite Duras ha convertido estos títulos en grandes clásicos de la literatura de nuestro siglo.

Marguerite Duras nació en Saigón, en 1914. Destacan en su extensa obra narrativa «Los caballitos de Tarquinia» (1953), «El Square» y «Días enteros en las ramas» (nueva edición en un solo volumen: Seix Barral, 1985), «El amante» (1984), ganadora del Premio Goncourt, «La Douleur» (1985) y «Les yeux bleus cheveux noirs (1986), que le aseguran un primerísimo lugar en la narrativa contemporánea. Ha sido también amplia y significativa su aportación al cine, ya sea como guionista —«Hiroshima mon amour» (1960; Seix Barral, 1964 y 1987)—, ya como realizadora.

Cartelera de los libros de actualidad

«Bella del Señor»
de Albert Cohen
(Ed. Anagrama)
«Eva Luna»
de Isabel Allende
(Ed. Plaza y Janés)
«El futuro fue ayer»
de T. Luca de Tena
(Ed. Planeta)
«377 A, madera de héroe»
de Miguel Delibes
(Ed. Destino)
«El hablador»
de M. Vargas Llosa
(Ed. Seix Barral)
«En busca del unicornio»
de Juan Eslava
(Ed. Planeta)
«El mal amor»
de Fernando Fernán Gómez
(Ed. Planeta)
«El señor de la coca»
de Pedro Casals
(Ed. Planeta)
«Isabel, camisa vieja»
de F. Vizcaíno Casas
(Ed. Planeta)
«Las virtudes del pájaro solitario»
de Juan Goytisolo
(Ed. Seix Barral)

Ana Rossetti

Plumas de España

«Plumas de España» entronca con la más genuina tradición de la novela picaresca. El mundo de la farándula y la vida de un grupo de seres insólitos, marginales o excéntricos, en particular homosexuales y artistas de variedades —«no hay más plumerío en toda la novela... Es una estética», ha declarado la autora—, nos son relatados en un lenguaje vivacísimo, desgarrado y enormemente gráfico, de invariable amenidad y colorido, que acredita nuevamente en la escritora, en esta primera incursión en la narrativa, las cualidades que le han valido que Rafael Alberti la denomine «la más picante y conseguida, la romana de Cádiz, Ana Rossetti».

Ana Rossetti nació en San Fernando (Cádiz), en 1950. Ex-actriz de «strip-tease» en «Pasapoga» de Madrid, se dio a conocer literariamente con el libro de poemas «Los devaneos de Erato» (1980), que obtuvo el Premio Gules. Ha proseguido en su obra poética en «Dióscuros» (1982), «Indicios vehementes» (1985) y «Devocionario» (1986), galardonada con el Premio Rey Juan Carlos I. Estos dos libros han alcanzado un insólito éxito de ventas. «Plumas de España», es su primera novela.

Marguerite Yourcenar

Mishima o la visión del vacío

El 24 de Noviembre de 1970, Yukio Mishima, a los cuarenta y cinco años de edad, se daba muerte ritual abriéndose el vientre para ser decapitado luego por un amigo. Esta ceremonia, a un tiempo ejemplar y terrible, le abría en cierto modo al vacío metafísico cuya fascinación había experimentado desde su primera juventud. Marguerite Yourcenar pone toda la agudeza de su inteligencia al servicio de esta singular aventura humana, que adivina a un tiempo próxima y extraña. «Mishima o la visión del vacío», es una aportación de primer orden a la cultura actual.

Marguerite Yourcenar, nacida en Bélgica en 1903 y muerta en Estados Unidos en 1987, ha sido una de las grandes figuras de la literatura de nuestro siglo. Su obra narrativa comprende los siguientes títulos: «Alexis o el tratado del inútil combate» (1929), «Denario del sueño» (1934, reelaborada en 1954), «Fuegos» (1936), «Cuentos orientales» (1938), «Tiro de gracia» (1939), «Memorias de Adriano» (1951), «Opus Nigrum» (1968) y «Como agua que fluye» (1982). Destacó por su obra poética y teatral y por sus escritos autobiográficos.

M.C.D 2018

La abadesa de Huelgas y el sacerdocio femenino

Joaquín Cidad Pérez

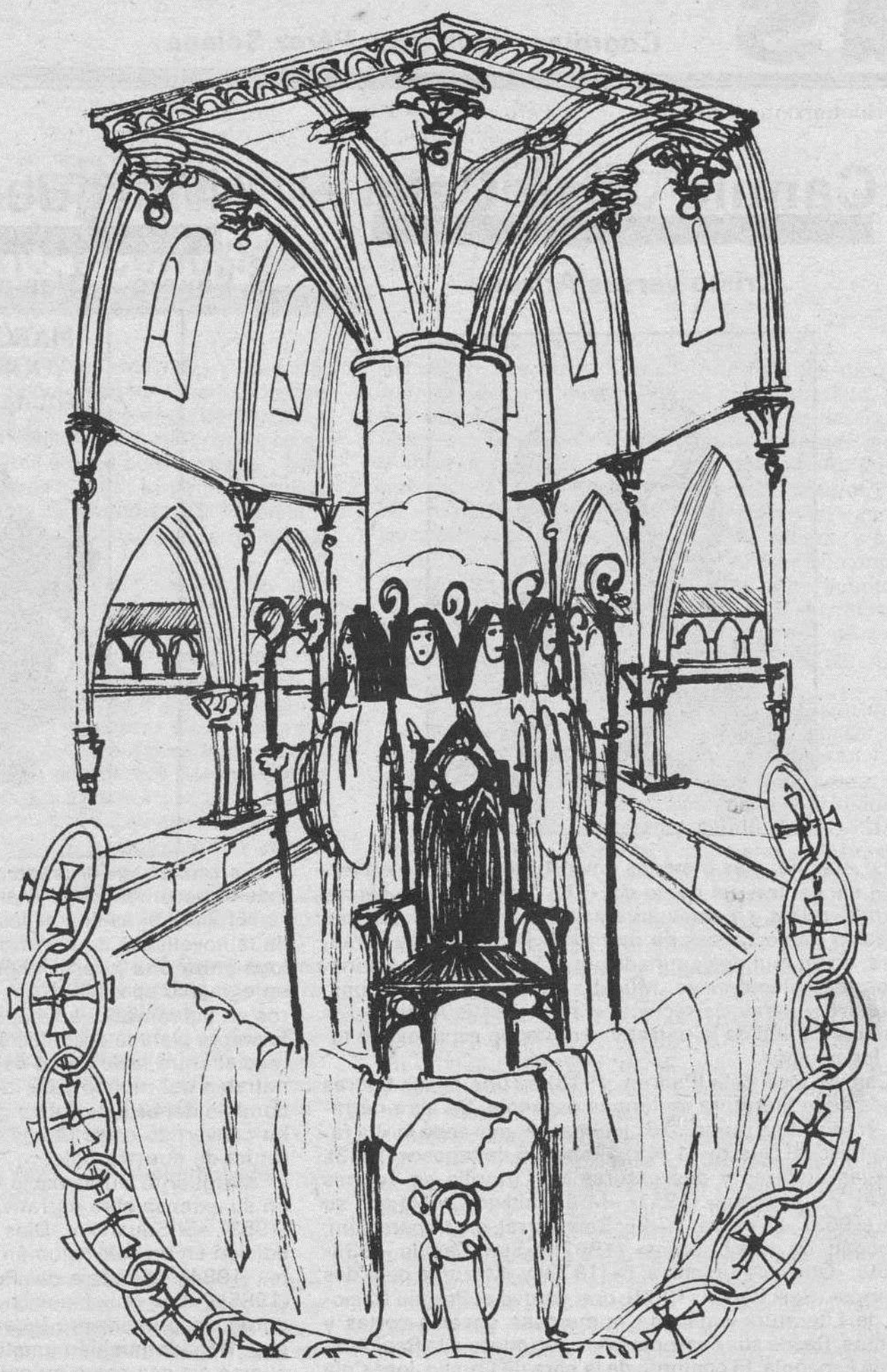

El 15 de Octubre de 1976 la Sagrada Congregación para la Doctrina de la Fe hacía público un documento sobre la admisión de las mujeres al sacerdocio ministerial. (Declaración «Inter insigniores»). En sus párrafos se refleja el sentir del Magisterio Supremo de la Iglesia Católica repetido en diversos discursos del Papa Pablo VI y de Juan Pablo II.

Dos circunstancias han puesto sobre el tapete el asunto: por una parte, las reivindicaciones de los movimientos feministas y por otra, las ordenaciones sacerdotales de mujeres entre los anglicanos. Tampoco hay que omitir en la disputa la participación y trabajos de teólogos y otros especialistas católicos v.g. (El año 1987, don Manuel Guerra Gómez, catedrático en la Facultad Teológica del Norte de España, Sede de Burgos, ha publicado un trabajo voluminoso sobre el sacerdocio femenino entre los grecorromanos y primeros siglos del cristianismo).

Este año se celebra el VIII Centenario del monasterio de las Huelgas, cuya abadesa disfrutó de unas prerrogativas francamente llamativas hoy, ¡cuánto más en su tiempo! Por eso desde Burgos podemos hacer una reflexión muy particular sobre el tema, tomando como referencia o contraste este personaje femenino con tan singularísimo fulgor eclesial.

Facultades de la abadesa de Huelgas

Una persona nada sospechosa de inventar fábulas o amiga de novedades como José María Escribá de Balaguer estudió esta faceta en su estudio teológico-jurídico publicado en primera edición el año 1944 y en segunda en 1972.

Aquí no simplemente se afirma, se demuestra que la abadesa de Huelgas tuvo y ejerció facultades jurisdiccionales similares a las de los obispos en sus diócesis, v. g., nombraba los curas de las parroquias de su señorío, daba licencia para confesar, predicar, poder ordenarse y por sus jueces fulminó penas canónicas.

Estas facultades jurisdiccionales según explica el señor Escribá de Balaguer no las adquirió por un priviligio pontificio expreso sino por una costumbre contra las leyes canónicas entonces vigentes. La costumbre, claramente atestiguada (no discutimos si se procedió de buena o mala fe) en la segunda mitad del siglo XVI, fue admitida, reconocida y respetada por la iglesia a nivel de Papa durante todo el siglo XVII, XVIII y en el XIX hasta el 1873, en que se suprimieron las jurisdicciones exentas en España.

En la introducción de tal costumbre contribuyeron estos factores: el señorío civil de la abadesa sobre diversos lugares, la protección de los reyes españoles y la dependencia del abad del Císter. A nuestro parecer hay una circunstancia no mencionada por Escribá de Balaguer, pero fundamental: las guerras franco-españolas del siglo XVI dificultaron la comunicación entre la abadesa y el Císter, por lo cual la abadesa tuvo que actuar por su cuenta. De todas las maneras este último elemento requiere un mayor estudio.

También dice el autor aludido que no consta que ejerciera facultades consideradas como propias de la potestad de orden. Más aún, hay un comunicado de Inocencio III, fechado el 1210, en que manda a los obispos de Palencia y Burgos que no consientan a las abadesas de sus diócesis bendecir a las religiosas, oirlas en confesión ni predicar públicamente. La nota, sin embargo, no implica expresa o implícitamente a la abadesa de Huelgas, que pudo excederse o no, lo ignoramos. Por otra parte la alerta pontificia podría estar fundada en informaciones defectuosas o en comportamientos simplemente dudosos, discutibles.

Supresión de las facultades de la abadesa de Huelgas y nuevo Código de Derecho Canónico

El 1873 fueron suprimidas las jurisdicciones eclesiásticas exentas en España; la medida afectó a la abadesa de Huelgas. Se quedó con la sola autoridad que pueda tener cualquier madre superiora sobre sus religiosas. En aquel momento el trono hispano estaba vacante por el destierro de Isabel II. El señorío civil de Huelgas había sido reducido a la más mínima expresión tras el proceso desamortizador. En el contexto eclesial se observa un crecimiento de la figura de los obispos, a los cuales podía hacer la abadesa de Huelgas una sombra entre rara e incómoda. El movimiento feminista estaba en mantillas.

Ahora bien lo que fue un caso casi único y extraordinario y suprimido, a la luz del nuevo Código de Derecho Canónico promulgado el 1983, se vislumbra, corriendo el tiempo, como algo no tan raro sino hasta frecuente.

El canon 517,2 dice que por la escasez de sacerdotes el obispo diocesano puede encomendar una participación en el ejercicio de la cura pastoral de la parroquia a otra persona (no se especifica si hombre o mujer) que no tenga el carácter sacerdotal. En misiones de hecho se ha encomendado ya alguna parroquia o cuasiparroquias religiosas.

El canon 766 afirma que los laicos (no se especifica si hombre o mujer) con autorización episcopal (no pone trabas la Autoridad Suprema) pueden ser admitidos predicar en una iglesia u oratorio en determinadas circunstancias.

El canon 230,2 y 3 (no se especifica si hombre o mujer) pueden leer en las ceremonias litúrgicas, comentar, dar la comunión, presidir celebraciones.

El canon 1.422,2 autoriza que la Conferencia Episcopal (la Suprema Autoridad no pone pegas) permita a laicos ser jueces (no se especifica si hombres o mujeres).

Si una mujer puede ser capaz de gobernar una parroquia, ¿es imposible que un día ocupe v. g. la vicaría general en una diócesis? Por lo que se refiere a cualidades mentales, físicas o religiosas no parece haber impedimiento. Si algunas son capaces de gobernar naciones poderosas, ¿porqué no tantas diócesis, que tienen menos envergadura? Opinamos que no habría motivo para escandalizarse, si la próxima edición del Código de Derecho Canónico diera este paso. En este horizonte lejano se ven como altamente probable a mujeres varias en la iglesia dotadas de potestades jurisdiccionales muy semejantes a los de la abadesa de Huelgas.

Interrogantes varios

Parece hecho indiscutible que Jesucristo y los apóstoles no confirieron poderes ministeriales a las mujeres. También parece claro que en el judaismo la mujer estaba muy postergada. Predominan los casos de sacerdotisas paganas y de sectas cristianas heréticas asociadas a excesos libertinos. Todo ello se convertía evidentemente en un factor impropicio. ¿La iglesia actual sigue bajo el peso de un lastre sociocultural o está ante un condicionamiento de otra naturaleza?

¿Qué es lo verdaderamente importante en el ser humano? ¿Su carácter personal o su condición ya masculina ya femenina? Ante Dios, ¿qué es lo primero que verdaderamente cuenta: la respuesta de la persona sea hombre o mujer o su diversidad masculina o femenina?

El sacerdote es sacerdote por su carácter sacramental. La mujer es capaz de recibir el bautismo y la confirmación, sacramentos que imprimen carácter. ¿Hay algún obstáculo no de derecho eclesiástico sino teológico, que impida a la mujer recibir el carácter sacramental del orden?

El magisterio de la Iglesia no se ha pronunciado de forma infalible sobre la imposibilidad del sacerdocio femenino. La Autoridad Suprema entre los católicos, v. g., adoptó una actitud preventiva en la llamada cuestión bíblica a principios de nuestro siglo, bastante distinta de otra más reciente. Es de dominio general la vinculación de la iglesia con el latín, aflojada por la invasión de las lenguas vernáculas en la liturgia. Podemos recordar la proscripción de los llamados ritos chinos en el siglo XVII, cuando hoy avalado por el Concilio se recomienda la inculturización de la fe en los ambientes de misión. No hace excesivamente tanto tiempo la experiencia de los sacerdotes obreros se iniciaba bajo la mirada de Roma, se interrumpía y se volvía a reanudar. Casi de ayer es la imposición de silencio a un teólogo de la liberación y la asunción a renglón seguido de sus tesis fundamentales por la Iglesia. Dejemos a un lado la condena de Galileo, Theilard de Chardin... ¿Cabe la posibilidad de que en el próximo milenio la Iglesia en un contexto cultural y teológico más maduro supere sus prevenciones hacia el sacerdocio femenino?

Según algunos teólogos parece que la Iglesia no sólo ha declarado sino que ha modificado, por tener autoridad para ello recibida de Jesucristo según estos autores, la materia del sacramento del Orden. Recuérdese la constitución «Sacramentum Ordinis» de Pío XII. En este supuesto, ¿no tendría facultades para determinar y cambiar una nota del sujeto del sacramento del orden referente a su condición masculina o femenina?

Socialmente, ¿qué potestad del sacerdote o del obispo tiene mayor categoría la de orden o la de jurisdicción? ¿Cuál es la relación teológica de primacía entre ambas?

El progreso dogmático relacionado, v. g. con la Concepción Inmaculada de la Virgen ha sido lento y hasta envuelto en apasionadas disputas. ¿Cabe extrañarse de que la suprema autoridad actúe con cautela, dadas las numerosas implicaciones pastorales de un hipotético sacerdocio femenino entre los católicos?

Observaciones finales

La excepcional figura burgalesa de la abadesa de Huelgas conecta con una cuestión sumamente actual: el puesto y la misión de la mujer en la iglesia hasta la posibilidad del sacerdocio femenino. (Por lo menos de momento imposible).

No hay que perder de vista como advierte el documento pontificio, a que nos hemos referido en el primer párrafo, que en la Iglesia lo más importante no es ser sacerdote, obispo o papa, casado, soltero o religioso sino ser santo.

La aceptación del magisterio por parte del católico no puede ser obstáculo para que reflexione sobre su contenido, busque apoyos y se pregunte sobre los problemas diversos, que pueden estar implicados en sus expresiones. La fe no es una adormidera que apoltrona; incita a buscar fundamentos filosóficos, teológicos, analogías, a penetrar con humildad, pero a penetrar en la medida de lo posible en la inteligencia de los misterios cristianos con reiterado esfuerzo. El creyente no es un objeto magnetofónico o un repetidor servil sino un ser pensante.

No hay que asustarse por los condicionamientos mudables, en que se transmite el contenido eterno del evangelio y a que está sujeta la Iglesia en una parte. La verdad no tiene miedo a discusiones, sale más brillante; es más serio que se tenga miedo a la verdad, porque su afirmación disipa no pocos tinglados y sería también lamentable que en el estudio de la verdad se falte al respeto a las personas y en su pretendida defensa se lleguen a atropellar derechos naturales.

Las grandes cuestiones o disputas teológicas tarde o pronto han sido populares. Después de esta exposición dejamos al lector enfrascado en el tema del sacerdocio femenino colindante con la figura insigne de la abadesa de las Huelgas de Burgos.

M.C.D 2018

Aproximación a México en tres tiempos

Jesús M.ª Jabato Saro

Huetjotzingo y Burgos

En la «Relatione d'alcune cose della Nuoua Spagna, & della gran città di Temistitan Messicò», hecha por un gentilhombre del señor Hernán Cortés, a cuyo autor ha venido llamándosele «el conquistador anónimo», obra impresa por vez primera en Venecia en 1556, hay un párrafo bellísimo que he llegado a conocer a través de la edición de Jesús Bustamante (Polifemo, 1986), en el que al tratar «de las ciudades que allí hay y de cómo son algunas de ellas», se dice textualmente:

«Hay grandes ciudades, y especialmente la de Tascala, que en algunas cosas se parece a Granada y en otras a Segovia, aunque esté más poblada que cualquiera de ellas... A seis leguas largas de esta, hay otra ciudad —la actual Cholula— llana y muy hermosa que se parece a Valladolid, en la cual yo conté ciento noventa torres, entre mezquitas y casas de señores... y, ¡atención burgaleses!, «a sei altre leghe lontano v'e'un 'altra città chiamata Huzucingo che sta in una costa d'un monte che s'assimiglia a Burgos; similmente signoria che e gouvernata da Consoli & ha paese bellesimo & fertili pianure & colli ameni & buoni», lo que traducido al castellano quiere decir: «a otras seis leguas de distancia hay otra ciudad llamada Huezucingo que está en la ladera de un monte que se parece a Burgos; igualmente es señoría y está gobernada por Cónsules y tiene un país bellísimo y fértiles llanuras y collados amenos y fértiles».

El piropo no puede ser más agradable y por eso nos complacemos en él. Años más tarde —en 1918— esta vez un mexicano, nada menos que Alfonso Reyes, embajador, literato y presidente de la Academia Mexicana de la Lengua, dedicaría también a Burgos hermosos cumplidos que se contienen en su obra *Las vísperas de España,* cuyo conocimiento habrá que difundir algún día para general satisfacción de los burgaleses.

Pero a lo que íbamos. Para Bustamante, Huezucingo es la actual Huetjocingo, antes Huexotzinco, el tercero y último de los grandes señoríos independientes de México, situados en el gran valle de Puebla-Tlascala, el rival del valle mexicano central. Hernán Cortés cita varias veces a la ciudad en sus «Cartas de la conquista de México», denominándola *Guasucingo* («E otro dia fui a dormir al pueblo de Guasucingo, donde los señores habían sido presos...»), *Guajocingo* («que ya sabían que los naturales de las provincias de Guajocingo y de Churultecal y Guacachula eran vasallos de vuestra majestad y amigos nuestros...») o *Guajocinco* («halló mucha gente junta, tanto de aquella provincia como de Guajocinco...»).

Hubiéramos querido ofrecer a los lectores de DB algunas fotografías de la ciudad para conocer los puntos de aproximación entre Burgos y Huejotzingo, o, al menos en qué podían parecerse entonces 8s. XVI), pero entre la imposibilidad de obtenerlas, pese a los intentos que he realizado en este sentido, quiero tan sólo dar noticia del hecho, esperando que algún burgalés se acerque hasta allí y nos dé una visión gráfica de la misma o que algún mexicano, si llegara a leer estas líneas, sea tan amable de enviárnosla. Por de pronto ya conozco un cineasta que va a viajar a Huetjotzingo en vacaciones y va a filmar diversos aspectos de la ciudad.

De lo que sí tengo mayor información es del lugar. Cabecera del municipio del mismo nombre, tiene cerca de 8.000 habitantes y está situada en el valle tributario de Puebla, que desciende por las laderas del volcán Iztaccihuatl, que forma parte de la Sierra Nevada. Queda a 29 Kms. de Puebla y a 106 de la ciudad de México. Su clima es templado con veranos frescos y la importancia de la región es debida principalmente a la producción de frutas, en especial la manzana.

En el orden artístico destaca la presencia de un gran convento franciscano construido por Fr. Juan de Alameda entre 1550 y 1570, con diversidad de estilos, cuyos altares fueron dorados por el indio Marco de San Pedro. En su gran retablo se ha querido ver un símbolo de la Iglesia Católica por sus alusiones a la voz, la teología, la acción, el sacrificio y la renunciación. Es el único de los cuatro grandes primitivos conventos franciscanos que conserva sus características originales. En el de México no queda nada del s. XVI, el de Tlaxcala fue alterado y la Iglesia del de Tezcoco está recubierta con formas barrocas posteriores.

Nuestro recuerdo, pues, a Huetjotzingo, esa ciudad que hace casi cinco siglos apareciera tan bella a un compañero de fatigas de Hernán Cortés, comparándola con Burgos.

Un presidente de la Real Chancillería de México en el Monasterio de San Juan

No se leen mal del todo, aunque la piedra presenta grandes manchas, sobre todo en una de ellas. Estoy refiriéndome a las lápidas sepulcrales que, bajo escudos, se ofrecen a nuestra contemplación en la Sala Capitular del Monasterio de San Juan en las que se da noticia del enterramiento en aquel lugar de un caballero del s. XVII y de las mandas y obligaciones que se imponen a sus herederos.

El caballero en cuestión fue... Pero dejemos, mejor, que sea la propia inscripción la que nos lo diga; su lectura es ésta: «Debajo de las gradas de este altar yace el muy noble caballero y Señor Don Gaspar Fernández de Castro, Caballero de la Orden de Santiago, Oidor y Presidente de la Real Chancillería de México, gran bienhechor de esta Real Casa. Murió en ella en 21 de septiembre de 1667, cuya es esta capilla. Y dejo por heredero y patrón de ella al Señor Don Antonio Fernández de Castro, su hermano, caballero de dicha Orden de Santiago, Marqués de Villacampo, Señor de las Villas de Celada del Camino, Iglesias, Tamarón y Vilviestre, Alcalde Mayor Perpetuo de esta Ciudad».

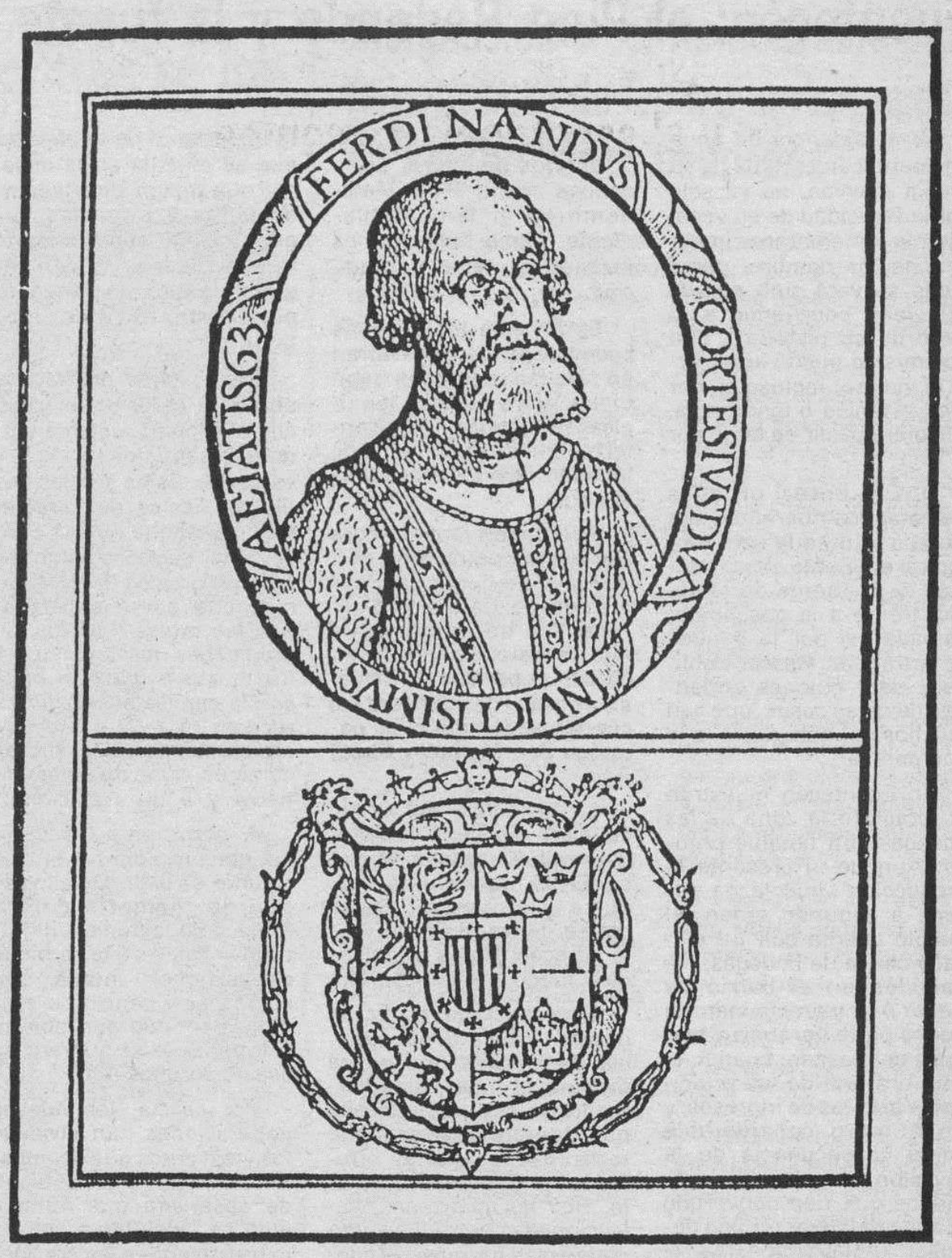

Retrato de Hernán Cortés y su escudo de armas, del poema de Gabriel Lasso de la Vega.

En la lápida opuesta, hay una a cada lado de lo que actualmente es estrado, es decir, a la izquierda de la cabecera de la sala, se hace referencia a las obligaciones de misas que se han de decir en la capilla, así como a las escrituras otorgadas a tal efecto por testimonio de don Gabriel Herrero de Velasco, Escribano de Número de la Ciudad.

Sobre cada lápida campea un escudo con el alocado de la Insignia de la Cruz de Santiago, lo que nos da a entender que, efectivamente, el caballero Fernández de Castro pertenecía a esta Orden Militar. El escudo está timbrado con corona de marqués y las armas contenidas en el escudo son de los Castro —uno de los veintitantos pertenecientes a los así denominados.

Según el Libro de la Cofradía de Santiago de Burgos era recibidos como Cofrades «los buenos e fijos de los buenos». En las listas del mismo aparecen varios Fernández de Castro, lo que indica que se mantenía el espíritu de la Orden, que se confirma con la última inscripción realizada en dicho libro, «en 1.643 años» con el ingreso del señor don Andrés de Melgosa «por ser hijo y nieto de Confrade y así no ha de dar mas de dos ducados de entrada».

Pero disquisiciones aparte, lo cierto es que en el corazón de la ciudad, en el marco incomparable de la Sala Capitular del Monasterio de San Juan, fundación real, yace un caballero de Santiago, que tras ejercer como Oidor y Presidente de la Real Chancillería de México vino a morir a Burgos, en cuya ciudad, sin duda, tendría añoranzas aztecas y quién sabe si al contemplar y recorrer nuestras calles y rincones no hallaría gran semejanza con la que, cerca de Puebla, visitaría alguna vez y que tiene por nombre Huetjotzingo...

El hotel El Cid Resort en Mazatlán, Sinaola

No hace mucho tiempo escribió una afectuosa carta a nuestro alcalde un personaje por demás curioso y entrañable llamado José Angel Espinoza Aragón, alias «Ferrusquilla», residente en Mazatlán, México, en la que, tras darle cuenta de alguna circunstancia de su vida, le comunica que el propietario del hotel El Cid Resort, sito en el lugar antes dicho «and nearby beaches», y las playas cercanas, don Julio Berdaguer, ha tenido a bien aceptar su sugerencia de colocar a ambos lados de la entrada de su gran complejo residencial sendas estelas de piedras en las que habrán de figurar inscritas las leyendas esculpidas en el pedestal de la estatua ecuestre del Cid de Juan Cristóbal, aquellas que dicen: «El Campeador llevando consigo siempre la victoria... etc.», la una y «Año 1099. En España dentro en Valencia murió el Conde Rodrigo... etc.», la otra.

Solicitaba el buen «Ferrusquilla» unas fotografías de ambas leyendas que se le remitieron a vuelta de correo y es de suponer que tan emprendedor personaje habrá hecho ya cuantas gestiones hayan sido precisas para ver cumplido este deseo suyo.

Alternó «Ferrusquilla» con Fernando Rey en «La duda», film de Rafael Gil, con Marisol en «La nueva Cenicienta» en inglés y en otras varias películas, habiendo dado a conocer como compositor canciones como «Echame a mí la culpa», «El tiempo que te quede libre», etc., gracias al respaldo de intérpretes como M.ª Dolores Pradera, Lola Flores, Albert Hammond y otros.

Viajó a Madrid, Toledo, Sevilla, Valencia, Navarra, Valencia y Granada por propia iniciativa y expresamente para llevar a cada uno de estos lugares un puñado de tierra que figura al pie del gran monumento que se encuentra en la Sociedad de Autores y Compositores en la ciudad de México, dedicado a Agustín Lara, su gran amigo. ¡Bien por el «Ferrusquilla»!

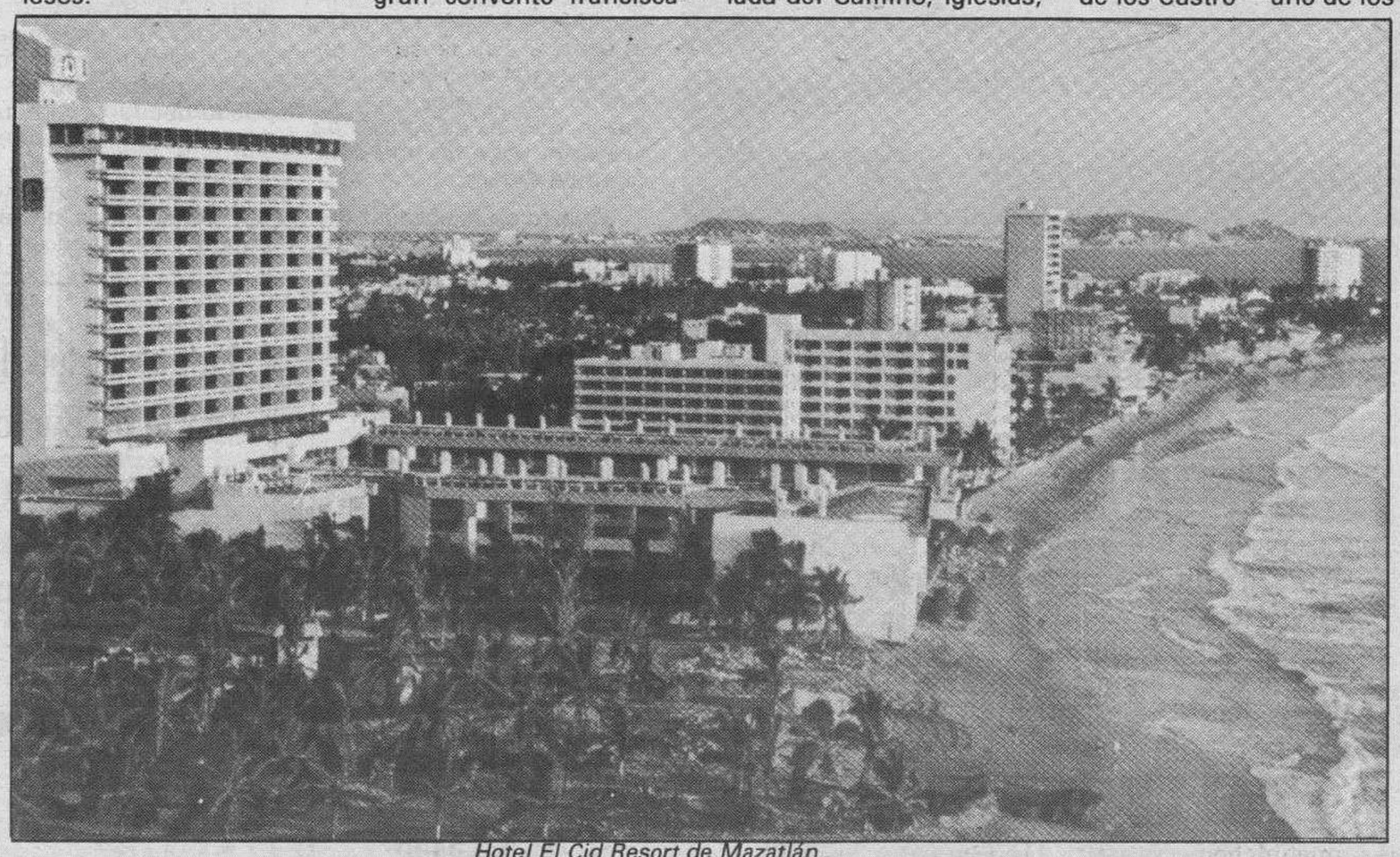

Hotel El Cid Resort de Mazatlán.

M.C.D 2018

Fuentecén: el Pino Redondo y la fuente de la Salud (III)

Mery Varona

La abundancia de agua en Fuentecén es parte de su propia esencia, no ya sólo por la feracidad de su vega, o por la remembranza implícita de su nombre, como luego se verá sino porque así viene ocurriendo a lo largo de su historia y aún hoy mismo puede apreciarlo el viajero, incluso si, por inadvertencia o ignorancia, decidiera pasar de largo por la villa.

Dos fuentes urbanas disfrutan los ribereños, una situada junto a la carretera y otra en Santa Ana, además de la fuente de la salud, frente a la gasolinera, llamada así por la bondad de sus aguas, y parada obligada para quienes entienden de estas cosas, que son muchos por esta tierra, a lo que parece.

En Fuentecén muestran al forastero la zona de las bodegas con notable orgullo. Aunque al presente la producción vinícola ha pasado a segundo orden, el pueblo cuenta con un elevado censo de bodegas, repartidas en el barrio de Santa Ana y en el pinar, en buena parte herencia y testigos del pasado, cuando el vino era una de las principales fuentes de ingresos, y en número considerable como consecuencia de la invasión de visitantes veraniegos que han convertido la zona del pinar en una peculiar urbanización. Es el caso que en este lugar las bodegas propiamente dichas coexisten con pequeños chalets y merenderos con toda la apariencia de una segunda vivienda. Verdaderamente, el lugar es de una belleza que se comprende fácilmente tal apetencia por instalarse en él.

Es aquí también donde se levantan dos pinos que se han incorporado por derecho propio a la tradición reciente de Fuentecén. Al mayor se le conoce como Pino Redondo. Tiene una altura de unos 30 metros y un perímetro de 3,50 metros. Su grosor, precisamente y la ingenuidad de los visitantes venían siendo aprovechados por los naturales del lugar para chancear a aquéllos. Así lo explica el alcalde: «Al forastero que venía por aquí y se sorprendía del tamaño del pino, se le decía que se necesitan tres personas para abarcarlo. Cuando quería hacer la prueba de que era así, se ponían con él otros dos del pueblo que cogían de las manos al forastero mientras los demás aprovechaban para bajarle los pantalones.

Próximo al lugar se alza otro ejemplar de menores dimensiones, unos 2 metros de perímetro y de 15 a 20 metros de altura. Se le conoce como Pino Matahombres y, lamentablemente, nadie supo darnos razones de tal denominación.

Es en este lugar de las bodegas donde se celebran no sólo las reuniones habituales entre amigos, las típicas meriendas o los acontecimientos familiares, sino también las celebraciones festeras.

Fuentecén conmemora sus fiestas patronales el 3 de Mayo en honor del Santo Cristo del Carmelo y el último fin de semana de Agosto (para hacerlo coincidir con el período de mayor afluencia de visitantes) cuando se festeja a los patronos San Mamés y Santa Ana.

La festividad del Cristo del Carmelo tiene carácter casi exclusivamente religioso. En la procesión que sigue a la misa mayor de ese día se danza al Cristo y se le ofrecen frutos y dulces que luego se subastarán.

Una antigua tradición devota unida a la abundancia de frutales que otrora disfrutó el lugar, singularmente manzanos, indicaba que fueran, precisamente manzanas las que se ofrecieran al Cristo del Carmelo. Hoy las manzanas, seleccionadas entre los ejemplares más hermosos y conservadas de la cosecha anterior, constituyen una parte importante de la ofrenda que se efectúa en la misa, a la que se han ido añadiendo tartas y rosquillas. Siguen siendo subastadas al término de la procesión llegando a obtenerse en la puja hasta 180.000 pesetas.

Los festejos del verano aunan el carácter religioso con el profano, celebrándose diversas competiciones y verbenas. Estas son las dos únicas fiestas de carácter tradicional que se han conservado. Perdidos están los festejos propios de la vendimia, cuando se engalanaban las mulas y carros, se prodigaban los lagarejos y los mozos acudían al baile con la camisa sucia aún de recoger la uva, gesto que era apreciado por las mozas como un signo de amor a la tierra y a las tradiciones.

A principios de siglo Fuentecén tenía hasta tres salones de baile. De ellos se guarda memoria del de Pepe, o de la Sociedad Cultural y Recreativa, entidad de asistencia mutua, que como bar y centro de reunión, continúa aún abierto estimándose el número de socios en unos 400.

Por contra, las nuevas generaciones han olvidado los viejos ritos que acompañaban el carnaval. El alcalde observará que aunque aquí se celebraban por las carnestolendas las corridas de gallos, tan frecuentes en la comarca, «Fuentecén fue un pueblo donde se cortaron pronto esas cosas». La antigua costumbre carnavalera de engalanar carrozas se ha trasladado a las fiestas de verano, concediéndose importantes premios a los ganadores.

Para animar la vida cultural del pueblo se creó en el año 1979 la Asociación Cultural Santa Ana. Su fundación coincidió con el fervor de la transición política, languideció luego durante unos años y hoy está siendo reanimada a impulsos de un grupo de jóvenes y del concejal delegado de Cultura, Angel Rodríguez Catalina. La recuperación de las tradiciones en trance de perderse y un mejor conocimiento de su propia historia, forman parte de su programa de trabajo. Algún tipo de ayuda oficial les vendría bien para ponerse en marcha y para llevar a cabo sus iniciativas.

Si ello es así, acaso en el futuro podamos conocer mejor cuales fueron los orígenes de Fuentecén, qué ocurrió en sus primeros siglos de vida. Hasta tanto eso sucede, o alguien desempolve documentos ahora ignorados, los ribereños de esta tierra barajan dos teorías sobre el origen de la población. Una de ellas habla de la existencia de una alquería árabe perteneciente al moro Fuen-Hacén, que tras la Reconquista daría lugar a un asentamiento de cristianos viejos cobijados a la sombra de la torre y fortaleza de Aza.

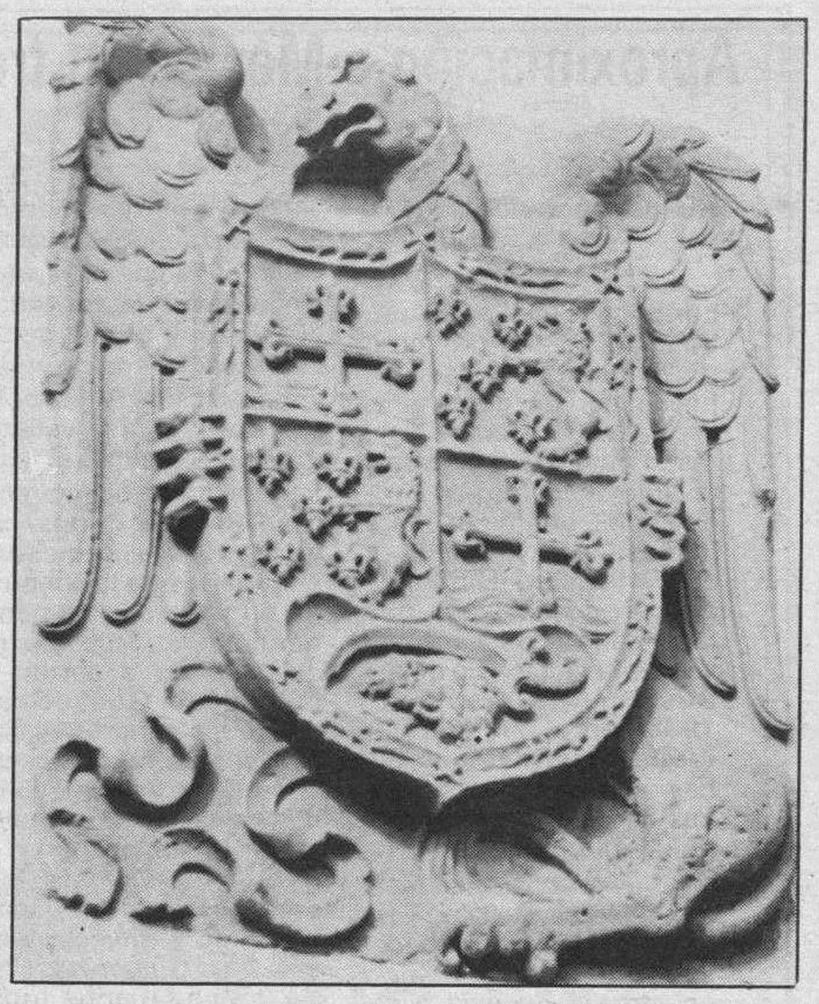

Valentín Dávila Jalón sitúa los orígenes de la villa hacia el 937, en la época de construcción de una torre vigía que supone emplazada en el término de Fuentecén. Aquella torre habría sido levantada por un tal Ximeno que acabaría dando nombre al pueblo, derivando «cen» de «xen», abreviatura de Ximeno. Protegidos por la susodicha torre y animados por la amenidad de la vega se trasladarían al lugar de la «fuente de Xen» gentes dedicadas al cultivo de la tierra, antepasados remotos de los ribereños de hoy.

El nombre de Fuentecén no aparece en el Fuero de Roa, otorgado en 1143, ni en el Libro Becerro de las Behetrías de 1352, pese a que su existencia está acreditada sin lugar a dudas al menos desde 1362, integrado entonces en el señorío de Juana de Castro, quien se titulaba a sí misma Reina de Castilla y León por haber casado con Pedro I, cuando éste todavía estaba ligado en matrimonio a Blanca, hija del duque de Borbón.

Años más tarde, muerto ya el Rey Pedro, Juana de Castro sufre el embargo de todos sus señoríos, entre ellos el de Fuentecén, que con anterioridad y también a partir de entonces, queda ligada al linaje de Aza dependiendo de esta población, cabeza de la Comunidad de Villa y Tierra, hasta el siglo XVIII, cuando deciden solicitar del Rey la concesión del privilegio de villazgo, que les es concedida previo el pago de una cantidad de dinero.

Dentro de la escasez documental sobre sus orígenes y existencia en siglos pasados que se observa en Fuentecén, debida, entre otras circunstancias al incendio que sufrió la Casa Consistorial, se conoce la creación de la cofradía de San Mamés, a comienzos del siglo XV, fundada por «el concejo y homes buenos de Fuentecén, aldea de Aza».

Otra fecha a recordar por el vecindario es la de 1892, año en que se remata la iglesia parroquial, lo que supone un motivo de celebración propio para Fuentecén durante el ya próximo 1992.

Deseosos de conocer su pasado, enfrentados en algún momento de su historia por diferencias de tipo político, dolorosamente reavivadas con las primeras elecciones democráticas, los ribreños de Fuentecén se declaran partidarios de superar sus desavenencias en aras de una mejor defensa de su futuro. Este es optimista en opinión del alcalde, no sólo por las posibilidades que ofrece la tierra, sino por la constatación de la realidad actual. La existencia de sucursales de las dos Cajas de Ahorros de la provincia, circunstancia no habitual en poblaciones de similar censo, y el auge de la construcción son algunos de los síntomas que invitan a confiar en este esperanzador porvenir.

Pero Fuentecén es, además de todo eso, una excelente oportunidad para que el viajero realice un alto en su camino y una no menos sugestiva invitación para disfrutar de un paisaje y unos rincones, ciertamente privilegiados. No es que pueda decirse que está por descubrir pero quienes no conocen la villa y sus alrededores, seguramente no son conscientes de lo que se están perdiendo.

Uno de los típicos balcones de Fuentecén. — Foto Lara.

SF
Sebastián de la Fuente, S.A.

Propone la explotación de puntos de venta de alimentación totalmente equipados a personas (4 ó 5 y preferiblemente familiares) con gusto en el trato comercial, afán de superación, entusiasmo, iniciativa y responsabilidad, que se encargarán de la gestión comercial diaria.

Interesados, remitir referencias a Sebastián de la Fuente, S.A. Lezama Lequizamón, S/N. 48004 ECHEBARRI (Vizcaya).

EXPOSICION de AUTOMOVILES

SEAT Audi

- Amplia gama de modelos
- Nacionales e importados
- Financiación especial
- Grandes facilidades

TALLERES «SUIZO»
C/. San Agustín, 11. Teléfono 26 15 70

Antiguo
HOTEL DARDE
abre sus puertas
como

HOTEL ★★★
LOS CONDES

C/. Los Libreros, 7
Madrid 28004.
(Junto Gran Vía)
☎ 5215455

La publicidad de
Diario de Burgos
deja huella en cualquier sitio de Burgos y su provincia.

Anúnciate en tu Diario

M.C.D 2018

Reagan condena la acción de Panamá, mientras se ha convocado al Consejo de la OEA

Washington (Efe).— El presidente de Estados Unidos, Ronald Reagan, condenó la acción registrada en Panamá, de la que acusó al jefe de las Fuerzas de Defensa panameñas, general Manuel Antonio Noriega, y dijo que ha pedido el punto de vista sobre el tema a los gobernantes de los países latinoamericanos.

En una declaración divulgada anoche por el portavoz de la Casa Blanca, Marlin Fitzwater, Estados Unidos condena «fuertemente todos los intentos por perpetuar un jefe militar en Panamá, incluídos los esfuerzos de remover al presidente Erick Arturo Delvalle».

Reiteró los deseos estadounidenses de que se establezca el poder civil en esa nación, «por medio del ejercicio del derecho al voto como anhela el pueblo panameño».

La declaración reforzó la hecha ayer, en la que Reagan dijo que está atento al desarrollo de los acontecimientos y que quedaba descartada una intervención militar estadounidense en Panamá.

Argentina, Colombia, El Salvador y Venezuela siguen reconociendo a Delvalle como legítimo presidente de Panamá, mientras que el gobernante de Costa Rica, Oscar Arias Sánchez, considera que la vía para solucionar la crisis panameña está en unas elecciones presidenciales libres.

Aunque no lo ha reiterado en las actuales circunstancias, a finales del año pasado el general Noriega dijo que las Fuerzas de Defensa respaldarán la libertad plena en las elecciones presidenciales previstas para mediados de 1989.

El general Noriega, en actitud de triunfo, levanta el brazo del nuevo presidente de Panamá, Solís Palma.

Reunión urgente del Consejo permanente de la OEA

Washington (Efe).— El Consejo permanente de la Organización de Estados Americanos (OEA) fue convocado ayer en sesión urgente para examinar la situación de Panamá.

La convocatoria fue hecha por el actual presidente del Consejo Permanente, el embajador paraguayo Juan Alberto LLanes a petición de El Salvador y ante la «fuerte insistencia» de otros países miembros.

Delvalle, retenido en su residencia

Panamá (Efe).—El depuesto presidente panameño, Eric Arturo Delvalle, se encuentra retenido en su residencia particular en esta capital por efectivos de la Policía que impiden el acceso al interior de su domicilio.

Oficiales de la policía, que dijeron no saber nada de lo que ocurría en la casa ni si el ex-presidente Delvalle estaba adentro, han bloqueado la calle que conduce hasta la residencia de Delvalle.

Asimismo, los oficiales impidieron a fotógrafos y cámaras tomar fotos y vídeo de los alrededores de la casa, sin que explicaran los motivos.

En los alrededores de la casa también era notoria la presencia de miembros de la seguridad del Estado y de la Policía vestidos de civil, que entraban y salían de la residencia.

El embajador de los Estados Unidos, Arthur H. Davis, a quien acompañaba el congresista Dan L. Burton, intentó visitar a Delvalle anoche pero dijo a periodistas de varios medios estadounidenses que los guardias apostados ante la residencia del ex presidente se lo impidieron.

Delvalle fue depuesto la madrugada del viernes por el Parlamento panameño por haber una supuesta violación a la Constitución, cuando destituyó de su cargo al general Manuel Antonio Noriega, jefe del Ejército de este país.

La presidencia es ocupada desde el viernes por el ex-ministro de Educación, Manuel Solís Palma, de 71 años.

Cicciolina, expulsada de Bélgica por escándalo público

Bruselas, (Efe).— La diputada y artista italiana Ilona Staller, conocida como «Cicciolina», fue expulsada ayer de Bélgica tras ser acusada de un supuesto delito de escándalo público por su actuación en un cabaret de Bruselas.

Cicciolina abandonó esta tarde Bruselas en un vuelo de la compañía aérea «Lufthansa» con destino a Italia, vía Francfort, después de permanecer más de 15 horas detenida por la Policía belga.

Inspectores de la Policía judicial belga habían detenido esta madrugada a Cicciolina acusada de atentar contra las buenas costumbres y de ultraje público, al considerar que su actuación en el cabaret «Canal Street» rebasó lo permitido por las leyes del país.

La Policía afirma que Cicciolina ha elegido ella misma abandonar el país, antes de ser inculpada ante la justicia belga.

El eurodiputado radical italiano Marco Panella había pedido ayer a la Policía belga la puesta en libertad inmediata de la diputada y artista italiana Cicciolina, detenida esta madrugada tras actuar en un cabaret de Bruselas.

Marco Panella afirmó que la actuación de Ilona Staller hubiera pasado inadvertida si no fuera por su condición de diputada en el Parlamento italiano.

Panella agregó que la acción de la Policía belga le parece obscena «y no el espectáculo, que ni he visto, ni me interesa» de Cicciolina.

La justicia belga, por su parte, señaló que la inmunidad parlamentaria de Ilona Staller en su país no tiene ninguna validez en Bélgica.

El juez del Tribunal de Justicia de Bruselas, Francis Bulman, ya había advertido antes de la llegada de Cicciolina a la capital belga que la Policía judicial seguiría atentamente las evoluciones de la artista italiana para comprobar si sus actuaciones sobrepasaban lo admitido por la legislación del país.

Cicciolina llegó el jueves al aeropuerto de Bruselas, donde fue recibida por una gran cantidad de fotógrafos, periodistas y Policía, que, según la Prensa belga, sobrepasaba con creces el número habitual que espera a los jefes de Gobierno que vienen a esta capital.

Indignación en el Reino Unido por la conducta de las tropas israelíes en los territorios ocupados

Londres (Efe).— El Gobierno y el Partido Laborista del Reino Unido manifestaron ayer su indignación por la conducta de las tropas israelíes en los territorios ocupados, tras la emisión de una filmación televisiva sobre un incidente en Nablus.

Tanto la cadena estatal de televisión BBC como la independiente ITN emitieron en sus informativos de ayer unas imágenes filmadas por la cadena estadounidense CBS en las que se ve a cuatro soldados israelíes golpeando brutalmente a dos jóvenes palestinos.

La centralita telefónica de la Embajada israelí en Londres se vio bloqueada anoche por cientos de llamadas de telespectadores que querían manifestar su repulsa y condena de ese incidente.

La Embajada se vio obligada a emitir un comunicado en el que anunció que los soldados implicados en el incidente han sido arrestados y comparecerán ante un tribunal militar.

«Hemos contemplado con horror y conmoción las escenas televisivas», señaló anoche un portavoz del Ministerio de Asuntos Exteriores, quien subrayó que el Gobierno británico ha hecho reiterados llamamientos a las autoridades israelíes «para que actúen de manera humana».

Por su parte, Gerald Kaufman, portavoz para Asuntos Exteriores del Partido Laborista, el principal de la oposición, afirmó ayer que «cualquiera que se preocupe por la seguridad y reputación de Israel debe estar desesperado por las últimas escenas de brutalidad de soldados israelíes en Cisjordania».

«Cada vez que ese tipo de imágenes se ve en televisión se hace más daño a Israel, y está claro que mientras dure la ocupación de Cisjordania y Gaza hay un peligro de que ocurran incidentes similares», agregó Kaufman.

El portavoz laborista subrayó que el único medio de poner fin a esos incidentes es un acuerdo de paz que «proporcione seguridad a Israel y autodeterminación a los palestinos en su propio país».

Ese acuerdo, añadió, sólo puede lograrse en el contexto de «una conferencia internacional bajo los auspicios de los cinco miembros permanentes del Consejo de Seguridad de la ONU».

Kaufman señaló que el principal obstáculo para la celebración de dicha conferencia es el primer ministro israelí, Isaac Shamir, «aunque la actitud tibia del presidente de Estados Unidos también contribuye a que se mantenga una situación inaceptable».

Por último, el portavoz laborista pidió al secretario de Estado de Estados Unidos, George Shultz, que incremente su presión para que Shamir acceda a la celebración de una conferencia internacional, y señaló que si aquél fracasa «el Reino Unido debería tomar la iniciativa para poner fin al punto muerto».

Aviones iraquíes bombardearon una zona residencial de Teherán

Nicosia (Efe).— Al menos un civil resultó muerto y otros «numerosos» heridos en un bombardeo efectuado ayer por la aviación iraquí sobre un sector «no militar» de Teherán, informó la agencia oficial de Irán, IRNA.

La agencia de Prensa agregó que el ataque tuvo lugar al mediodía de ayer.

Al menos, un civil muerto

Nicosia (Efe).— Al menos un civil resultó muerto y otros «numerosos» heridos en un bombardeo efectuado ayer por la aviación iraquí sobre un sector «no militar» de Teherán, informó la agencia oficial de Irán, IRNA.

La agencia de Prensa agregó que el ataque tuvo lugar al mediodía de ayer.

Irán anuncia represalias

Nicosia (Efe).— Irán anunció ayer que se propone atacar centros militares y económicos en el interior de Irak, en respuesta al bombardeo iraquí de ayer sobre un sector residencial en el Sur de Teherán, que causó la muerte a un civil.

La agencia oficial IRNA difundió un comunicado militar al respecto, advirtiendo a las poblaciones civiles de Bagdad y Basora (Sur iraquí) que evacúen la zona «por su propia seguridad».

ALMACENES Lázaro
San Pablo, 21-23 — BURGOS
DISTRIBUIDOR TAPIFLEX * FLEX SOMIERES *
CANAPES * COLCHONES *
CAMAS PLEGABLES ★ CAMAS NIDO ★ COLCHONES GOMA ESPUMA ★ ALMOHADAS (SERVICIO A LA PROVINCIA)

M.C.D 2018

La oposición surcoreana se opone a la amnistía de sólo 125 presos políticos

Seúl (Efe).— La amnistía anunciada por el nuevo Gobierno surcoreano es «antidemocrática e irracional» al liberar sólo a 125 presos políticos, afirmó ayer Kim Dae Jung, uno de los principales líderes de la oposición de Corea del Sur.

«El nuevo Gobierno de Roh Tae Woo ha demostrado ser igual al del régimen de Chun Doo Huan», dijo Kim aludiendo al nuevo presidente y a su predecesor, que fueron compañeros en la academia militar surcoreana.

Kim, que en los últimos 15 años ha pasado por el exilio, la cárcel y el arresto domiciliario, aseguró que «si no se lleva a cabo una verdadera amnistía, el Gobierno de Roh se enfrentará a un duro desafío del pueblo y las fuerzas democráticas».

En un complicado despliegue de cifras, el Gobierno anunció que se beneficiarían de la amnistía 7.234 personas, de las que 5.503 son presos comunes y 1.731 son «detenidos políticos».

Hoy fueron puestos en libertad 2.134 de los beneficiados por la medida: 2.009 presos comunes y 125 políticos, segun datos gubernamentales.

Los 5.100 amnistiados restantes (3.494 comunes y 1.606 políticos) han visto reducidas sus condenas o sus derechos civiles.

El Gobierno no indicó el número de «detenidos políticos» que permanecen en la cárcel tras la liberación de los 125 citados, pero la oposición calcula que son unos 1.300.

Los datos oficiales no detallan una lista de los políticos que cumplen condena de prisión, los que se hallan en detención preventiva a la espera de juicio, los que sufren arresto domiciliario o los que están en libertad condicional.

Para Kim Dae Jung, «todos los presos y detenidos políticos que reconozcan no ser comunistas, sino partidarios de la democracia, deben ser puestos en libertad total».

El nuevo Gobierno indicó que «aquéllos que rechazan el sistema libre y democrático del país, o que participaron en actos tales como asesinatos, quedaron excluídos de la amnistía».

Mientras, algunos de los líderes de la disidencia, a los que no han llegado las medidas de gracia, iniciaron ayer huelgas de hambre en señal de protesta.

Rusia puso en órbita un nuevo satélite «Cosmos»

Moscú (Efe).— La Unión Soviética puso en órbita el satélite «Cosmos-1.922» con instrumentos científicos a bordo, informó ayer la agencia oficial soviética «Tass».

Según la nota, el nuevo satélite se desplaza a una distancia máxima de la Tierra de 39.344 kilómetros y mínima de 612, con un período inicial de revolución de 11 horas 49 minutos y una inclinación de órbita de 62,8 grados.

Además de los instrumentos científicos, el «Cosmos 1.922» lleva a bordo un sistema de radio para medir con exactitud los elementos de su órbita y aparatos telemétricos para transmitir a la Tierra las operaciones realizadas por el equipo científico, concluyó «Tass».

George Shultz estuvo ayer en Damasco y hoy llegará a Egipto

Damasco (Efe).— El secretario de Estado estadounidense, George Shultz, llegó ayer a Damasco en su tercera etapa por varios países de Oriente Medio para tratar de conseguir su apoyo al último plan de paz norteamericano para los territorios ocupados.

Radio Damasco, que informó de la llegada, dijo que Shultz se entrevistará con altos funcionarios sirios para exponerles el plan de paz de su país, que contempla una autodeterminación «controlada» de los palestinos de Cisjordania y Gaza, mientras se llevan a cabo negociaciones con el Gobierno israelí.

George Shultz viajó en la mañana ayer a Jordania, procedente de Jerusalén (Cisjordania), y se entrevistó en Amán con el Príncipe heredero Hasan y con el primer ministro, Said el Rifai.

En Jerusalén, a donde Shultz llegó este viernes, el secretario de Estado se entrevistó con las autoridades israelíes, que se vienen negando a la celebración de una Conferencia Internacional de Paz para Oriente Medio.

Hoy llegará a Egipto

El Cairo (Efe).— El secretario de Estado norteamericano, George Shultz, visitará hoy Egipto dentro de su gira por Oriente Medio.

Según el programa previsto oficialmente, Shultz permanecerá cinco horas en El Cairo, donde se entrevistará conjuntamente con el presidente egipcio, Hosni Mubarak; el ministro de Asuntos Exteriores, Abdel Meguid; y el jefe de la oficina presidencial para asuntos políticos, Osama El Baz

Después de sus entrevistas en la capital egipcia, y según fuentes oficiales norteamericanas, George Shultz regresará a Israel.

En El Cairo, de acuerdo con fuentes egipcias y norteamericanas, las conversaciones se centrarán exclusivamente en el conflicto árabe-israeli, las diferentes propuestas para detener los actuales enfrentamientos entre la población civil palestina y el ejército de Israel en los territorios ocupados, y la búsqueda de una solución pacífica al problema palestino.

Con independencia de lo tratado por Shultz en Aman y Damasco, las conversaciones oficiales de El Cairo, según fuentes oficiosas egipcias, se centrarán en «la doble postura israelí» sobre la conferencia de paz para Oriente Medio, la propuesta estadounidense y el punto de vista egipcio.

El Cairo, según ha manifestado repetidas veces el presidente Mubarak, propone una tregua de seis meses en el actual estado de rebelión, durante la cual Israel congelaría su política de asentamientos, permitiría a las organizaciones internacionales que se encargaran de la seguridad en los campamentos de refugiados palestinos, respetaría los derechos humanos de este pueblo y «caminaría» hacia la convocatoria de una conferencia internacional de paz.

Esta conferencia internacional, segun el presidente Mubarak, es «el único camino viable para alcanzar una paz justa y duradera en el problema palestino». La Prensa pro-gubernamental de El Cairo ha insistido en los últimos días en que Egipto no aceptará ninguna propuesta que no incluya esta conferencia internacional.

A ella, según la propuesta egipcia, deben asistir todas las partes afectadas en el conflicto, incluida la OLP, y los cinco miembros permanentes del Consejo de Seguridad de las Naciones Unidas (Francia, Gran Bretaña, EE.UU., URSS y China)

Según la Prensa egipcia, la nueva propuesta norteamericana consta de dos puntos principales. En primer lugar, mejorar las condiciones de vida en los territorios ocupados con la retirada de las fuerzas israelíes de los puntos de máxima concentración de población árabe y establecer una «autoridad palestina» (autonomía de gobierno) que se encargue de los asuntos locales.

En segundo lugar, según cree saber la Prensa egipcia, alcanzar un acuerdo sobre la fecha —antes de fin de año— en que se deben iniciar las negociaciones para definir el status final de los territorios ocupados, negociaciones basadas en las resoluciones 242 y 338 del Consejo de Seguridad de las Naciones Unidas.

La visita a El Cairo del secretario de Estado norteamericano ha motivado un refuerzo de las medidas de seguridad en varios puntos de la capital.

Desde su llegada a Israel, el pasado jueves, se ha incrementado la presencia de la policía antidisturbios en los campus de las principales universidades y en los alrededores de las mezquitas más importantes de El Cairo.

De igual forma, el trayecto entre el aeropuerto y uno de los palacios presidenciales en el barrio residencial de Heliópolis, camino que George Shultz debe recorrer, se encuentra vigilada por los servicios de seguridad egipcios.

La Policía detuvo a cuatro nacionalistas corsos, incautándoles numerosas armas

París (Efe).— Cuatro nacionalistas corsos, incluído Jean André Orsoni, buscado por varios atentados cometidos en Córcega, fueron detenidos ayer por la mañana por la Policía francesa.

Las detenciones permitieron la incautación de un importante número de armas en una casa situada a cinco kilómetros de Ajaccio, la capital de la isla mediterránea de Córcega.

Los detenidos son Jean André Orsoni, presunto autor de varios atentados cometidos en el Sur de la isla, y el propietario de la casa donde fue detenido, Barthelemy Massa.

También fueron arrestados Jean Michel Cardi, hijo de un militante nacionalista que murió en 1984 cuando colocaba una bomba en la localidad de Capo di Muro, y Dominique Bianchi, responsable del sindicato corso de enseñanza.

Orsoni era buscado desde 1984 después de una serie de atentados en el Sur de la isla y del descubrimiento de una importante cantidad de explosivos y detonadores en un garaje de Ajaccio.

Orsoni es sospechoso, entre otros delitos, de haber asesinado al presidente de la Asociación de Solidaridad de ayuda a las víctimas del terrorismo, Jean Paul Lafay.

El militante nacionalista, de 27 años, podría ser también autor de los tiroteos contra varias instalaciones de la gendarmería de Córcega en Mayo y Junio de 1987, y de la muerte de un gendarme ocurrida en agosto del mismo año, cerca de Bastia.

Los militantes independentistas corsos fueron capturados por un grupo especial de intervención de la Policía.

PARA AMUEBLAR SU COCINA BUSQUE LA PROFESIONALIDAD EN NOVACOCINA

Distribuidor Balay

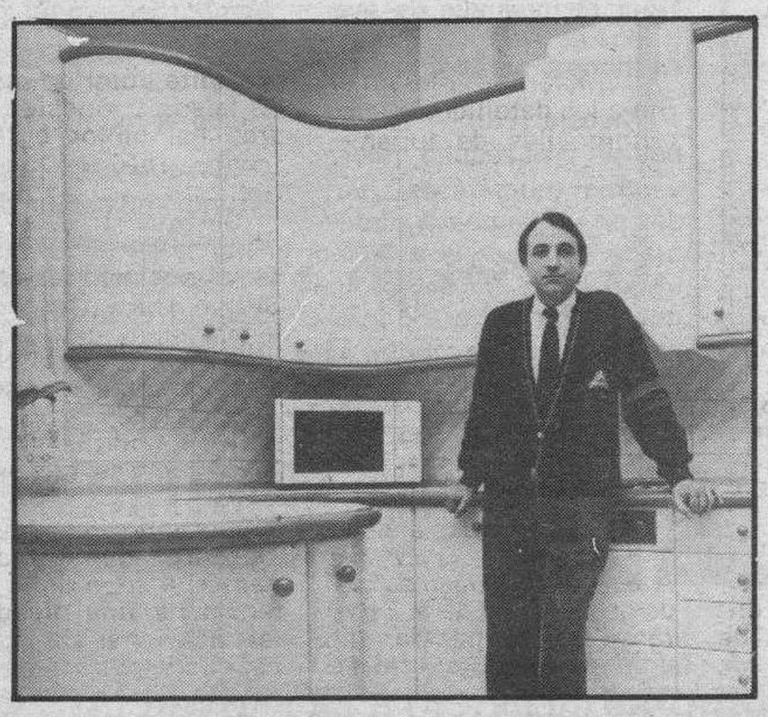

Porque un profesional le estudiará las mejores soluciones para su cocina.

Porque le proporcionará la que mejor se adapte a sus necesidades.

Porque le asesorará y proyectará, desplazándose a su domicilio, sin ningún compromiso, su futura cocina.

Ofreciéndoles una instalación y servicio completo de total GARANTIA.

A unos precios sin posible competencia.

Para evitar errores que puedan resultarle caros, venga a vernos y déjese aconsejar.

NOVACOCINA

San Julián, 5 · Teléfono 20 05 29

BURGOS

PSICOTEC

Técnicos en Recursos Humanos

Importante Empresa fabricante y distribuidora de productos para la automoción, sólidamente implantada en el mercado nacional, desea incorporar en su delegación de Burgos.

1 AGENTE DE VENTAS

2.2 - 2.500.000 Ptas. brutas/año

Ref. A.V. Bu.

Su función básica consistirá en promocionar los productos de la Empresa en su zona de influencia, visitando periódicamente a los clientes y abriendo nuevos mercados.

Los criterios de selección se establecerán en base al siguiente perfil:

- Experiencia en ventas, idealmente en productos para la automoción.
- Gran capacidad de trabajo y voluntad de superación.
- Servicio militar cumplido y permiso de conducir.
- Edad no superior a los 35 años.

Aquellas personas que estén interesadas en participar en el proceso de selección, pueden remitir su historial académico y profesional, indicando en sobre y carta la referencia A.V. Bu., así como teléfono de contacto a PSICOTEC, S.A. Orense, 9 - 1.º Dcha. 28020 Madrid.

M.C.D 2018

Burgos

Un muerto y cinco heridos en dos accidentes de circulación

Burgos (DB).— Un joven resultó muerto y otras cinco personas heridas, tres de ellas de carácter grave, en dos accidentes de tráfico ocurridos en las carreteras de nuestra provincia.

El primero de ellos se produjo a las ocho de la tarde del viernes, en el kilómetro 75,600, de la carretera nacional 120, Logroño—Vigo, en el término municipal de Espinosa del Camino.

El turismo matrícula BU—4166—G, conducido por José María Alonso Cuende, de 31 años de edad, colisonó frontalmente contra el camión PO—5546—F, a cuyo volante se encontraba José Luis Leivo Otero, de 34 años. Este salió ileso del choque, mientras que el primero sufrió heridas de gravedad, falleciendo poco después de su ingreso en la Residencia Sanitaria de la Seguridad Social. También sufrió heridas graves el ocupante del turismo, Pedro Alonso Herrero, de 21 años. La causa del choque parece ser que hay que buscarla en la acumulación de hielo y nieve en la calzada.

Practicó diligencias la Agrupación de Tráfico de la Guardia Civil.

Dos heridos graves en Cogollos

A las siete y media de la mañana de ayer, dos personas resultaron con heridas de pronóstico grave y otras dos leves, a consecuencia de un accidente de tráfico. Este tuvo lugar en el kilómetro 222 de la carretera Nacional-I, Madrid-Irún, en el término municipal de Cogollos.

El vehículo, matrícula B-4761-S, se salió de la calzada por el lado derecho, chocando con el armazón de un puente, que se está construyendo. Resultaron heridas de gravedad, la conductora, María del Carmen Municio Balano, de 31 años y su hijo, Ignacio Berritúa Municio de cuatro años.

Los otros dos ocupantes del coche eran la joven Edurne Berritúa Municio de 12 años y Mohamed Bentridua de 31 años. Ambos resultaron con heridas leves. Practicaron las diligencias oportunas miembros de la Guardia Civil

Internacional

Chipre: 15 muertos en el accidente de un avión turco

Nicosia (Efe).— Un Boeing 727 de la compañía privada turca Talia se estrelló ayer contra una cadena montañosa del Norte de la isla, causando la muerte de las 15 personas que viajaban a bordo.

El avión realizaba la maniobra de aterrizaje hacia el aeropuerto de Ercan, procedente de Estambul, para recoger a un grupo de turistas finlandeses que tenían previsto regresar a Helsinki hoy domingo.

Los 15 muertos, tres británicos, seis yugoslavos y seis turcos, fallecieron en el momento de la violenta colisión, que partió el avión en dos, informó la agencia turca de noticias Anatolia.

El accidente se produjo a las 10.20 de la mañana (08.20 GMT), a unos 10 kilómetros de la ciudad portuaria norteña de Kirenia, en las montañas que la circundan, en la zona ocupada por los turcos desde 1974.

Los equipos de rescate que han llegado hasta los restos del avión han manifestado que el aparato se estrelló muy cerca de la cumbre de la cadena montañosa, de unos mil metros de altitud, unos minutos antes de aterrizar.

Las mismas fuentes han informado que han encontrado siete cadáveres destrozados, que todavía no han sido identificados, y que siguen buscando el resto de las personas que viajaban en el avión.

Había algunas nubes en la zona y algún banco de niebla, pero el avión no comunicó que tuviera ningun problema técnico durante su maniobra de aproximación al aeropuerto de Ercan, que en griego se llama Tymbou, dijeron funcionarios turcochipriotas.

Fuentes oficiales en Estambul han manifestado que de los nueve miembros de la tripulación, el piloto, dos copilotos y el ingeniero de vuelo eran yugoslavos. Dos de las seis azafatas eran británicas y el resto turcas.

El avión pertenecía a una compañía yugoslava que lo había alquilado durante un año a Talia, para realizar vuelos charter.

Muy cerca del lugar donde ocurrió el accidente, se estrelló otro avión egipcio, en enero de 1975, que volaba de El Cairo a Nicosia, y murieron las 62 personas que iban a bordo.

Todavía no se ha facilitado una lista completa de las personas que viajaban en el Boeing 727, pero fuentes turcas han comunicado que uno de los propietarios de Talia y su esposa están entre las víctimas.

El aeropuerto de Ercan es un pequeño aeródromo militar, construido por los británicos durante la Segunda Guerra Mundial, utilizado para fines comerciales por las autoridades turcochipriotas, al quedar el aeropuerto internacional de Nicosa en la zona de nadie, bajo control de la ONU.

Filipinas: 22 turistas detenidos por corrupción de menores

Manila (Efe).— Veintidós extanjeros, incluído un español, fueron arrestados ayer sábado por utilizar los servicios de una banda que ofrecía a jóvenes filipinos para contactos sexuales, como parte integrante de un viaje turístico, informó en Manila la comisaria de Inmigración.

En una conferencia de Prensa, la comisaria de Emigración, Miriam Santiago, declaró que los extanjeros habían sido detenidos por la Policía filipina durante una redada en el hotel de las orillas del río Pagsanjan, situado a unos 50 kilómetros al Sur de Manila.

Entre los arrestados se encuentran cinco alemanes, siete americanos, tres australianos, dos belgas, un japonés, un holandés, un español y un británico.

Durante la conferencia de Prensa, la comisaria Miriam Santiago mostró, cerca de 300 diapositivas de turistas extranjeros, en edades comprendidas entre los 55 a los 60 años, en diferentes posturas y actos sexuales con jóvenes filipinos de hasta 13 años de edad.

Nacional

Detenido tres meses después de fugarse a tiros de un hospital

Madrid (Efe).— Esteban Zacarías Sánchez Martínez, de 32 años, ha sido detenido por la Policía tres meses después de haberse fugado a tiros del hospital Gregorio Marañón, de Madrid, ayudado por dos cómplices, informó ayer la Jefatura Superior de Policía.

El 26 de noviembre del pasado año, cuando Esteban Zacarías estaba en la consulta de cirugía maxilofacial de ese centro médico, al que había sido trasladado desde el Hospital General Penitenciario, entraron en la sala dos hombres armados para ayudarle a huir.

Encañonaron a los agentes que custodiaban al preso, les quitaron las armas y se dieron a la fuga, tras disparar a la cabeza de uno de los policías que esquivó el tiro al moverse con rapidez.

Desde entonces, el Grupo Primero de la Brigada de Policía Judicial empezó las investigaciones, y días más tarde fue detenido Agustín Moreno Carmona, acusado de ser uno de los dos hombres que colaboró en la huída de Sánchez Martínez.

La Policía localizó a Luciano Alvarez Julián, de 30 años, alias «El Cigüeño», un conocido delincuente que había coincidido con Esteban Zacarías en la cárcel de Alcalá, al que se vigiló estrechamente.

Al comprobar que acudía con frecuencia a un chalé de Villalba, acompañado por Pedro Camacho García, considerado también delincuente habitual, por lo que la casa fue sometida a vigilancia.

El pasado miércoles la comisaría de Zamora comunicó que se había producido un robo en un Banco de esa ciudad, con un botín de 1.658.000 pesetas, y que un agente resultó herido y sus compañeros detuvieron a Pedro Camacho García como uno de los autores, que llevaba el dinero.

El otro asaltante, al parecer Luciano Alvarez, huyó en un turismo, que fue detenido en un control instalado por la Policía en San Rafael, cuando llevaba un chaleco antibalas, una pistola «Colt» en posición de disparo y un puñal.

A las siete de la tarde, ante la posibilidad de que los inquilinos del chalé de Villalba pudieran huir, la Policía decidió actuar y, cuando su inquilino salió de la casa y caminaba con las manos bajo un anorak, dos inspectores se acercaron por la espalda y le sujetaron por los brazos.

Se trataba de Esteban Zacarías, que intentó sacar un revólver «Smith—Wesson» y una pistola «Star PK», ambas cargadas, sin lograrlo. La pistola era una de las armas robadas a los policías al fugarse del hospital.

Esteban Zacarías, que llevaba puesto un chaleco antibalas y una cuchilla oculta en el pecho, al parecer para intentar autolesionarse, tiene doce antecedentes policiales por robos con intimidación, tráfico de drogas y lesiones.

Estaba reclamado por haber huído de la cárcel y ha sido detenido en diez ocasiones por tráfico de drogas y robo.

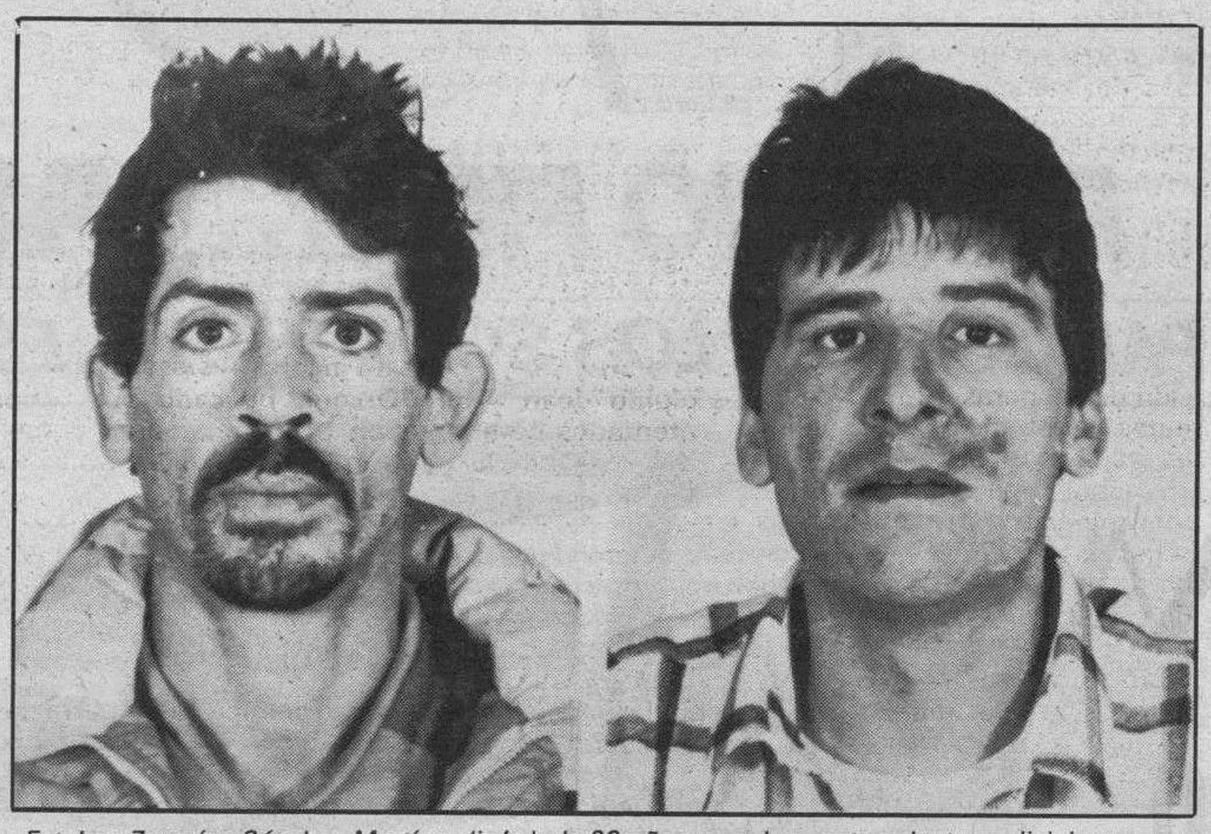

Esteban Zacarías Sánchez Martínez (izda.), de 32 años, con doce antecedentes policiales por robos con intimidación, tráfico de drogas y lesiones, que ha sido detenido por la Policía tres meses después de haberse fugado a tiros del hospital Gregorio Marañón, de Madrid, ayudado por dos cómplices. A la derecha, Luciano Alvarez Julián, de 30 años, alias «El Cigüeño», conocido delincuente cuya vigilancia condujo al chalé donde se ocultaba Esteban Zacarías. —Telefoto Efe.

Detenido un banderillero de Ortega Cano por tráfico de drogas

Fuengirola (Málaga) (Efe).— La Policía de Fuengirola ha detenido a seis personas como presuntos autores de un delito de tráfico de drogas, entre las que se encuentra Curro Díaz, banderillero del diestro Ortega Cano en la pasada temporada.

Fuentes policiales informaron ayer que la detención se produjo el viernes, cuando miembros del Grupo de Investigación de Seguridad Ciudadana realizaron una redada en un chalé de Fuengirola.

En el chalé fueron detenidas veinte personas, pero catorce fueron puestas en libertad tras prestar declaración.

Los detenidos, además de Curro Díaz, de 46 años de edad, son su compañera M.S.O., de 27 años, J.C.R., de 33 años, conocido relaciones públicas de algunas discotecas de Fuengirola, y los portugueses J.D. S., de 34 años, J.S.D., de 22 años y la mujer M.R.R., de 28 años.

Las mismas fuentes señalaron que la redada se realizó al tener conocimiento la Policía de que el chalé «Villa Italia», de la urbanización «Torreblanca del Sol» de Fuengirola, servía como centro de distribución de drogas para personas de «buena posición». Debido a esto un policía logró introducirse en la urbanización como un cliente más y confirmó para lo que servía esta villa, así como que, al parecer, eran ciudadanos portugueses los que suministraban la droga.

Tras la redada se procedió a un registro de «Villa Italia», en la que se encontraron 11 gramos de cocaína, 360 gramos de hachís, 3 balanzas de precisión, una trituradora de cocaína, una cribadora de cocaína, clohidratohiposulfito para el preparado de cocaína y algunas semillas de opio.

También se intervinieron a los detenidos cuatro automóviles de turismo, así como 78.000 escudos portugueses y 120.000 pesetas en metálico.

Niño de 13 años arrollado por el Talgo

Valladolid (Efe).— El niño de trece años Isaías García Trejo murió, al ser arrollado por un tren Talgo en un paso a nivel con barrera de Valladolid.

El niño, junto a otros amigos, esperó ayer tras la barrera del paso a nivel de la carretera de la Esperanza a que pasara una unidad tranvía, e inmediatamente después intentó cruzar la vía sin darse cuenta de que en sentido contrario circulaba el Talgo.

El Talgo, que hacía el recorrido Santander—Madrid, arrolló al muchacho causándole la muerte inmediata, sin que el conductor del tren se percatara del accidente.

Detenidas en Madrid 113 personas

Madrid (Efe).— En las últimas veinticuatro horas la Policía ha detenido en Madrid a 113 personas, 92 españoles y 21 extranjeros, acusados de diversos delitos o reclamados judicialmente, informaron fuentes de la Jefatura Superior de Policía.

A 77 de los detenidos se les imputan delitos contra la propiedad (nueve de ellos, atracos), catorce fueron detenidos por tráfico de drogas, doce por delitos contra las personas, siete por estar reclamados judicialmente y el resto por otros motivos.

Detenido un falsificador de cuadros

Málaga (Efe).— Fuerzas de la Guardia Civil han detenido en la localidad malagueña de Marbella a un súbdito británico como presunto autor de más de 50 falsificaciones de cuadros del pintor británico Lowry, informó ayer el Gobierno Civil de Málaga.

Se trata de J.G.G., de 66 años de edad, natural de la localidad inglesa de Stroud U.K. y vecino de Marbella, a quien en el momento de su detención se le intervinieron quince cuadros preparados para su venta, con la firma de Lowry, y tres pasaportes falsos.

Las investigaciones comenzaron cuando la Benemérita supo de la existencia de una oleada de falsificaciones de cuadros del citado pintor inglés.

M.C.D 2018

HASTA EL 12 DE MARZO

INCREIBLES OFERTAS 9º ANIVERSARIO y... 10

Azúcar blanquilla, kilo	109
Aceite de oliva **Carbonell** 0,4º, lata 5 l.	1.290
Nescafé normal, 200 g.	589
Cola Cao, 900 g.	379
Tomate frito **Orlando,** 420 g.	69
Leche brik, litro	63
Detergente **Skip,** 5 kilos	689
Suavizante **Mimosín,** 4 l.	289
Champú **Geniol,** litro + 25% gratis	179
Gel **Nivea,** 900 cc.	299

FIAT UNO FIRE... ¡¡PARA TI!!

PARTICIPA EN LOS SORTEOS... ¡¡ES MUY FACIL!!

ALCALA DE HENARES • ALCOBENDAS • ALCORCON • ALMERIA • ANDUJAR • ARGANDA • AVILA • BAEZA • BURGOS • CALAHORRA
CORDOBA • CORRALES DE BUELNA • EL EJIDO • JAEN • JEREZ DE LA FRONTERA • LEGANES • LEON • LINARES • LOGROÑO
MADRID • MIRANDA DE EBRO • PONTEVEDRA • SANTANDER • TALAVERA DE LA REINA • TORRELAVEGA • UBEDA • VIGO

M.C.D 2018

Fútbol

Esta tarde, el Real Burgos, en el «Nuevo Estadio» de Elche

Burgos (Pesa).— Hoy domingo, a partir de las cinco de la tarde, van a enfrentarse en el «Nuevo Estadio» ilicitano, el Elche Club de Fútbol y el Real Burgos, en partido correspondiente a la vigésimoquinta jornada del campeonato nacional de Liga en Segunda División.

A nadie escapa que la cita de esta tarde en el feudo alicantino es un compromiso bastante difícil de resolver por los jugadores castellanos, en razón a que los ilicitanos son en estos momentos los que capitanean la tabla clasificatoria de la división, y mucho nos tememos que van a seguir en esa posición, tras el paso por Elche del conjunto que entrena el yugoslavo Sergio Kresic. Decimos esto, porque el cuadro del Nuevo Estadio, ha abandonado, al menos por esta temporada, aquella inseguridad de la que hacía gala en anteriores campañas, cuando actuaba a favor de ambiente, ya que todas sus ilusiones, a la hora del cómputo final, quedaban hechas trizas, por mor precisamente de sus muchos fallos caseros.

No ocurre eso, en la temporada en la que nos encontramos, pues los de Felipe Mesones, se han aplicado y esmerado hasta el punto de que solamente, Málaga, Lérida y Racing de Santander lograron su objetivo de puntuar, llevándose el partido los dos primeros, y la igualada, los de la Montaña. Al margen de lo anterior, sus cinco partidos ganados en casa, por la mínima y por el mismo resultado (1-0).

El Real Burgos

El conjunto que entrena Sergio Kresic, salía a las diez en punto de ayer sábado en ruta hacia el Levante español, donde se esperaba arribar sobre las siete de la tarde, y llegar así con el suficientes, descanso para afrontar el choque ante el líder, con las suficientes garantías de lucha. Con bajas importantes en la expedición, ya que a la antigua de Castaños, se unen la del centrocampista Blanco Vila, y la del defensa Vilches, que tendrán descanso forzozo por espacio de tres semanas el primero y de sólo una el segundo, todo ello como consecuencia del nefasto paso por el feudo de «El Plantío», del colegiado (?) valenciano Quiralte Simón.

Con estas tres bajas importantes, se apresta el once burgalés a presentar batalla ante el líder, y la mejor muestra de ello, es que todos los jugadores que han viajado han recuperado la moral y pocos se acuerdan de los acontecimientos de hace una semana, pues la competición continúa, y el choque ante los ovetenses, fue un eslabón más en la cadena completa que supone todo el calendario liguero.

Con el ánimo, en recuperar los puntos cuanto antes, partieron los jugadores, Bastón, Pesterac, Geni, Tamayo, Bautista, Ibañez, Eizmendi, Blanco, Gregory, Mata, Petrov, Zapata, Medina, Edu, Antelo y Sanz, de los cuales, lo más lógico y normal es que los once primero citados formen la alineación inicial, so pena de que el técnico crea conveniente incluir a Medina de salida para dar luego entrada al yugoslavo Pesterac, según y como vaya desarrollándose el partido.

Con la derrota ante el club asturiano se quebró la racha burgalesa, pero sin ánimo de ser muy optimistas, lo que de verdad es innegable, en el encuentro de hoy, es que los que están obligados a atacar y buscar los puntos son los alicantinos y que los visitantes, llevan los tres últimos partidos fuera del «Plantío», sin conocer la derrota, por lo que el paso del tiempo en el encuentro de esta tarde, si es que el marcador no se mueve, obra en favor de los castellanos. A partir de las cinco de la tarde de hoy, los que tienen que ganar mucho y no perder nada son los pupilos de Kresic, ocurriéndole todo lo contrario a los del criollo Felipe Mesones.

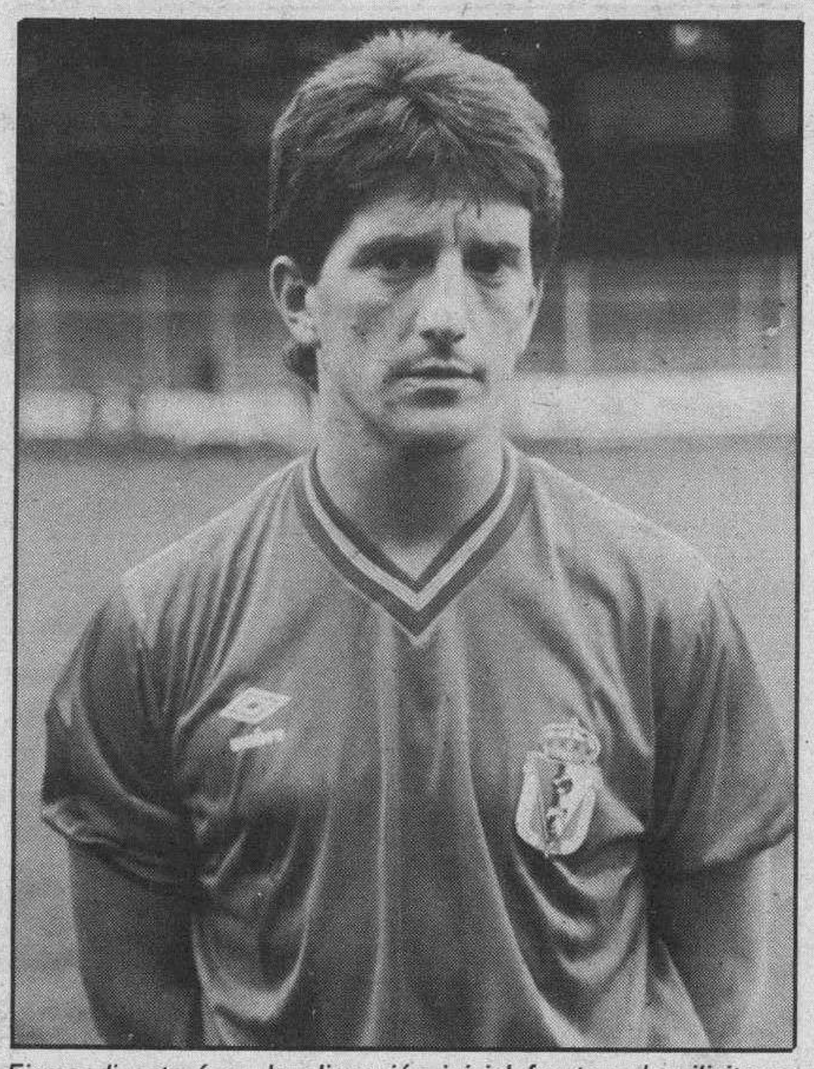

Eizmendi estará en la alineación inicial frente a los ilicitanos

Los ilicitanos

El conjunto de Elche, parece que por fin se ha tomado en serio la cuestión del ascenso y pugna junto a los andaluces de «La Rosaleda», y los asturianos del «Carlos Tartiére», por una de las dos plazas que dan derecho al cambio de categoría de una forma automática. Entre los tres equipos deben llevarse el gato al agua, ya que el resto de los conjuntos de la división parece que han quedado descolgados, aunque sea de una manera momentánea, pues cuatro puntos de diferencia a las alturas en las que nos encontramos son una distancia nada fácil de recuperar, máxime cuando Elche, Málaga y Oviedo, se han visto ya entre sí las caras y por ello tienen el camino que conduce hasta la meta mucho más despejado de obstáculos. Podrá haber sorpresas de las que no está exento ningún equipo de fútbol pero, serán si se producen, como su mismo nombre indica: sorpresas; aunque si todo transcurre con un mínimo de normalidad, no deben ocurrir.

Regularidad

Al club ilicitano, le hacía mucha falta para tomar el sendero del bien, que se acabara su reconocida irregularidad, como acusaban sus mismos mandatarios, y que era la que le había privado de volver a la división de los mayores. Felipe Mesones, cuando se hizo cargo del equipo en su tercera etapa al frente de los ilicitanos, anunciaba que la única forma de ascender era con el trabajo diario: «para ganar los partidos de casa y no perder los de fuera, con lo que si su consigna se cumplía, el equipo sería uno de los más firmes candidatos al ascenso».

Parece que sus jugadores le han hecho caso, pues salvo incidentes en casa muy normales, el resto ha ido sobre ruedas, y por eso se encuentran al frente de la tabla con quince partidos ganados, cuatro empatados y cinco perdidos.

Todo ello hace que el partido de esta tarde ante el once burgalés, lo vean los jugadores ilicitanos con cierto optimismo, pero sin confianzas. Optimismo derivado de que el Elche, salvo, el percance ante el Lérida, en que cedió dos positivos, el treinta y uno de Enero, no había perdido un punto en su Nuevo Estadio, desde que lo hiciera el Santander cuando le igualó a un tanto, lo que ocurría, el dieciocho de Octubre del pasado año. Es mucho tiempo sin fallar, lo que ha convertido al Elche, en uno de los conjuntos más regulares de la categoría, y por ello su puesto en la tabla no es producto de la casualidad.

Posible equipo

Ante los burgaleses y recuperado el defensa Cartagena que ya cumplió su partido de sanción, el posible equipo para el choque del Nuevo Estadio podría ser el formado por: Miguel, Sánchez, Cartagena, Javi, Cepeda; Del Barrio, Bracun, Pedro Pablo, Robi; Claudio y Sixto, quedando para el banquillo, Puente, Isidro, Rodriguez, Boria y Lacalle. Un equipo, que va a poner las cosas muy difíciles y complicadas a los «enemigos», del «Plantío».

Premio a título póstumo

En los prolegómenos del choque Elche-Real Burgos, la viuda del malogrado árbitro de fútbol Emilio Guruceta, recogerá el «I Trofeo Carrusel Deportivo», que a título póstumo le entregará la cadena SER, por haber sido designado el que fuera su marido, como el mejor árbitro del fútbol español de la temporada 1986/87.

Fútbol juvenil

El San Esteban burgalés recibe hoy a partir de las 11,30 horas de la mañana en el feudo de Pallafría, al conjunto maño del Boscos salesianos, en partido que corresponde al grupo 3º, de la Liga Nacional.

La suerte ya está echada para los locales pero sin embargo no arrojan la toalla en cuanto a juego, puesto que en su anterior actuación en su terreno nos brindaron un partido lleno de juego entrega y lucha. Hace bastante tiempo que los muchachos del San Esteban, no consiguen los dos puntos y creemos que esta mañana puede ser una ocasión propicia para intentarlo y de esta forma acercarse algo más a los equipos que le preceden en la tabla clasificatoria.

«Juli», el preparador local ha preparado el encuentro como en él es habitual y es probable que la alineación inicial ante los aragoneses esté formada por: Dani, Roberto, Carlos, Marcos, Ceballos, Justino o Julian, Esteban o Vegas, Chuchi, Alberto, Renedo y Nacho, que saldrán decididos a jugar por conseguir una victoria que les está siendo negada a pesar de haberla buscado y merecido en ciertas ocasiones.

El Real Burgos ante el R. Portillo

En Alagón, y a partir de las once y media de la mañana jugará el Burgos juvenil su partido de la Liga nacional. La expedición castellana partió hacia tierras aragonesa, ayer sábado sobre las cuatro de la tarde, estando compuesta por los siguientes jugadores: Paco, Carlos, Fredy, Miguel Angel, Santi, Erro, Gustavo, Barbero, Raúl I, Raúl II, Lucio, Zamora, Francisco, Miguel y Elpi.

El choque para los burgaleses es con vistas a la clasificación de puro trámite, pero para los locales es vital, ya que se juegan la permanencia, lo que da al encuentro bastante interés. Llorente, el técnico burgalés, comentaba antes de partir: «el partido es importantísimo para nuestros rivales, pues se lo juegan todo a una carta. Eso para nosotros, no significa nada ya que nuestra obligación es ir a ganar, y es lo que vamos a hacer.».

La jornada de hoy en Segunda División

Burgos (Pesa).— Todos los partidos que conforman la jornada de hoy en la Segunda División tienen un papel preponderante, aúnque haya algunos que sobresalgan de los otros en razón a que sus resultados finales, según sean puedan delimitar o no, claramente ciertas posiciones.

Antes de entrar en materia, habrá que recordar que el triunfo del Oviedo en «El Plantío», y del Castilla en Santander, más los marcadores en los que intervenían equipos implicados en los lugares de abajo, como Cartagena, Bilbao Ath., Coruña, Granada y Hércules, hicieron posible que la división vaya poco a poco perfilando sus favoritos tanto por arriba como por abajo, aunque el «empate», del Burgos-Oviedo, hubiera hecho aún mayor la distancia de los castellanos con sus perseguidores, tal y como se desarrollaron el resto de los partidos en la categoría.

El presente

Volviendo al presente, éste nos dice que, los cinco equipos que marchan situados en la clasificación por debajo del Real Burgos van a luchar entre ellos: Cartagena-Bilbao Ath., y Granada-Hércules, con la salvedad del Deportivo de la Coruña, que de la mano de su nuevo entrenador, el conocido Arsenio Iglesias, tendrá que dilucidar una difícil papeleta, puesto que recibe al once jerezano, que llega a «Riazor», de la mano de otro no menos conocido de la afición burgalesa, como es Antonio Irulegui, quien dicho sea de paso, ha conseguido en pocos meses, subir al cuadro del «Domecq», hasta el décimo puesto de la tabla adornándolo además con dos puntos positivos.

Los tres conjuntos que actúan al amparo de los suyos están obligados a no perder ni un sólo punto de los dos en juego, so pena de meterse en mayores problemas, de los que iba a ser bastante complicado el salvarse de ellos. Además de Arsenio, hace su debut en Granada con el titular, su nuevo entrenador, Ruiz Sosa.

El centro

Referente al centro de la tabla, sobresalen los encuentros Lérida-Castellón, con grandes posiblidades de los locales para no perder comba con los favoritos, lo que también puede perfectamente aplicarse al Figueras-Sestao. Cualquier descuido de los catalanes en favor de sus oponentes podría dejar a los primeros sin ninguna opción al premio final. Entra en este apartado, el partido Castilla-Barcelona At. más que nada por lo que pueda conseguir el once del «Miniestadio» en la capital, pues no debe olvidarse que es uno de los equipos que está codo a codo con los burgaleses a los que tendrán que visitar en fecha próxima. Es imprevisto lo que puede ocurrir, dado que los filiales madridistas son bastante «negados», en su campo. Cierra este punto el encuentro Rayo-Huelva, que poco puede decir si ganan los de vallecas y algo más si el triunfo corresponde a los andaluces. Y decimos poco más, porque para inquietar a los «tres mosqueteros», no puede uno ir a estas alturas por la vida, con sólo un positivo como los onubenses.

La cabeza

Tenerife-Málaga, y Oviedo-Racing de Santander, al margen del ya extensamente comentando choque del Real Burgos ante el Elche, son los tres partidos en que van a moverse los equipos implicados como máximos aspirantes a copar los primeros lugares.

Tal y como están las cosas parece, por los menos «a priori», que los malagueños debieran pasearse por el feudo canario del «Heliodoro Rodriguez», con lo que pondrían en una incómoda situación al Tenerife, al dejarle con cuatro negativos. Claro es, que los locales saben a que se exponen y ello podría equilibrar el marcador.

El choque del «Carlos Tartiére», es de suma importancia para el futuro de los dos equipos. Si se produce la victoria asturiana, los cántabros dirán adiós a sus aspiraciones de ascenso directo, para quedar a la espera de ocupar uno de los dos lugares que dan derecho a la promoción.

Por el contrario, si los montañeses puntúan seguirán en la brecha a la espera de un nuevo fallo de sus predecesores al que tendrán que unir más de un acierto propio para optar al premio final.

En resumen: si Elche, Málaga y Oviedo ganan la brecha que pueden abrir podría ser insalvable ya para el resto de los equipos.

M.C.D 2018

Fútbol

Triunfo del Barcelona en el «Vicente Calderón» y empate del Real Madrid en Sevilla

Madrid (Efe).—

Atlético de Madrid: Abel; Tomás, Arteche, Sergio, Quique Ramos; Alemao, Eusebio (Landaburu m. 64), Parra (Lopez Ufarte m. 74), Marcos, Futre y Julio Salinas.

Barcelona: Zubizarreta; Gerardo, Alexanco, Moratalla, Julio Alberto; Víctor (Salva m. 53), Schuster, Urbano; Roberto, Lineker (Carrasco, m. 64) y López López.

Goles: 0-1 M. 30: Schuster centra medido a la banda izquierda donde Urbano sirve a Lineker, quien sólo tiene que empujar el balón. 0-2 M. 55: Lineker se aprovecha de un error en la entrega de Arteche para rebasar a Abel y marcar.

Arbitro: García de Loza del Colegio Gallego.

Alrededor de 55.000 espectadores en el Vicente Calderón con una recaudación de 17.156.000 pesetas. El encuentro se transmitió en directo para las televisiones autonómicas de Cataluña y País Vasco. Asistieron al encuentro directivos de los clubes italianos Roma, Milán e Inter.

La nula eficacia goleadora del Atlético de Madrid dió el triunfo al Barcelona, que con mayor rapidez en sus hombres punta desarboló durante toda la segunda parte a la defensa local.

El cuadro madrileño, no obstante, se hizo pronto con el dominio del partido ante la imprecisa y nerviosa cobertura azulgrana. Julio Salinas en el minuto 3 eludió bien el fuera de juego pero su remate, en inmejorable situación, rebotó en el cuerpo de Zubizarreta.

Dos minutos después, Futre roba a Schuster un balón que va a los pies de Salinas, pero la intervención del meta azulgrana fue, de nuevo, providencial.

Fueron minutos de agobio constante sobre el área barcelonista, pero el Atlético a partir del cuarto de hora decayó ostensiblemente en su peligrosidad ofensiva.

El primer aviso del equipo catalán lo dió Urbano, el delantero más incisivo ayer del Barcelona, que se coló con mucha velocidad por la banda izquierda, pero sus centros llegaban finalmente a las manos de Abel.

Cuando se cumplía la media hora, Schuster demostó su excelente visión de juego al enviar un balón a Urbano desde 40 metros, jugada que supuso el primer gol y el hundimiento consiguiente de los jugadores locales.

Un minuto antes del descanso, Futre, muy difuminado ayer como el resto de sus compañeros, dejó la pelota a Marcos en buena situación, pero el guardameta internacional intervino eficazmente una vez más.

Tras el descanso, el Barcelona necesitó poco tiempo para darse cuenta de que la defensa atlética era esta noche más que vulnerable. Así, Lineker volvió a marcar para su equipo tras un error del capitán local.

El resto del encuentro no merece mención especial excepto un disparo de Marcos al larguero en el minuto 69, única ocasión local que prueba la inutilidad total que demostró ayer el Atlético en ataque.

Urbano y Lineker, y el sustituto Carrasco después, se convirtieron en este segundo período en la auténtica pesadilla de la defensa rojiblanca, y Abel tuvo que salir de su área en multitud de ocasiones para impedir una derrota más abultada.

Sevilla y Real Madrid se repartieron el dominio y los puntos

Sevilla (Efe).—

Sevilla: Fernando; Josimar, Serna, Salguero, Jiménez; Francisco (Nando, min. 81), Bengoechea (Moisés, min. 77), Cayera, De la Fuente; Ramón y Cholo.

Real Madrid: Buyo; Chendo, Tendillo, Sanchis, Camacho; Michel, Jankovic, Martín Vázquez, Gordillo (Solana, min. 83); Butragueño y Hugo Sánchez.

Goles: 1-O M. 33: Salguero remata un balón rechazado por Buyo, a tiro de Cholo. 1-1 M. 53: Butragueño marca de disparo cruzado.

Casi lleno en el campo Sánchez Pizjuán, con unos 70.000 espectadores, y nuevo récord de recaudación, aunque sin confirmar oficialmente. Noche muy fría. Hizo el saque de honor Antonio Leal Graciani, objeto de un homenaje al cumplir 25 años de servicio médico al Sevilla.

Real Madrid y Sevilla se repartieron los puntos y el dominio, aunque lo primero lo hicieron a partes iguales y lo segundo, de manera muy desigual porque los madridistas sólo demostraron su condición de líderes indiscutibles durante quince minutos de la segunda mitad.

Hasta entonces había mandando con claridad el Sevillla, que salió muy motivado esta noche. Contuvo muy bien a los madridistas y aunque creó pocas ocasiones de gol, todas las que hubo en la primera parte fueron suyas. Incluso, una vez conseguido el que sería su único tanto, bordó el fútbol y puso contra las cuerdas a un Real Madrid al que pudo apuntillar, aunque no lo consiguió.

Tras el descanso, las cosas discurrieron igual durante todos los primeros minutos, hasta que en la primera ocasión madridista llegó el gol del empate, que fue un mazazo para un Sevilla que, a partir de ahí, se mostró mucho más conservador.

Vino después el cuarto de hora de dominio visitante, de mejor juego del líder, pero al final, volvió a mandar el equipo de casa, aunque ya se notaba mucho en ambos bandos el esfuerzo realizado.

Alemao, jugador del At. de Madrid.

Los errores sentenciaron al Valladolid

Barcelona (Efe).—

Español: N'Kono; Job, Miguel Angel, Iñaki, Soler; Zúñiga (Orejuela, min. 73), Lauridsen, Golobart; Pichi Alonso (Valverde, min. 66), Pineda y Losada.

Valladolid: Wirth; Lemos (Bernardo, min. 69), Moreno, Manuel Hierro, Gonzalo; Rubén Bilbao, Minguela, Fernando Hierro, Moya; Onésimo y Fonseca (Endika, min. 60).

Goles: 1-0 M. 2: Losada, de cabeza, a la salida de un córner. 1-1 M. 5: Fonseca, de cabeza, tras jugada de Onésimo y Fernado Hierro. 1-2 M. 8: Moya aprovecha un fallo de la defensa local. 2-2 M. 10: Losada, de cabeza, a centro de Job. 3-2 M. 61: Pichi Alonso gana la acción a Wirth. 4-2 M. 81: Losada, tras fallo de Wirth.

Arbitro: Andújar Oliver (Andaluz). Enseñó cartulinas amarillas a Golobart, Manuel Hierro y Bernardo.

Unos 30.000 espectadores, que dejaron en las taquillas de Sarriá unos 2.000.000 de pesetas.

El Español consiguió una mercecida victoria ante el Valladolid en un partido que se caracterizó más por el número de goles conseguidos que por la calidad del juego de ambos contendientes.

Los cuatro primeros goles, dos por cada equipo, se consiguieron en los diez primeros minutos de juego y fue el delantero local Losada uno de los destacados, al conseguir tres tantos. El abrió y cerró el tanteador.

Hasta el descanso, el juego se desarrolló con ventaja para el equipo blanquiazul, que dominó más y creó más ocasiones de peligro, pero no acertaba a la hora de materializarlas, a pesar de las facilidades que en algunas ocasiones le dio la defensa del conjunto dirigido por Cantatore.

En la segunda mitad decayó algo el ritmo de juego de ambos equipos, especialmente el de los castellanos, que se pasaron casi un cuarto de hora sin acercarse a la meta de N'Kono.

Un gol de Pichi Alonso, el tercero de los locales, concedido por el colegiado tras una larga vacilación, puso por delante al Español que, a falta de nueve minutos para el final, sentenció tras un claro fallo del meta Wirth, que entregó la pelota a Valverde. Este cedió a Losada, que estableció el definitivo 4-2.

La victoria del Español resultó justa porque dominó durante la mayor parte del choque.

La Real pudo salir de Fuenterrabía

San Sebastián (Efe). — La expedición de la Real Sociedad ha podido salir del aeropuerto de Fuenterrabía, a la una y cuarto del mediodía, con dirección a Barcelona, desde donde continuará viaje hacia Valencia para enfrentarse hoy al titular del Luis Casanova.

Las últimas nevadas caídas en Guipúzcoa han dificultado el traslado del conjunto blanquiazul, que hasta las nueve de la mañana no sabía si viajaría vía Bilbao o Vitoria.

Finalmente, la directiva realista decidió que la situación de las carreteras no ofrecía las suficientes garantías para llegar hasta Sondica o Foronda en el tiempo necesario, por lo que se optó por tomar el avión en Fuenterrabía.

Hoy comienza a aplicarse el control anti-doping

Madrid (Colpisa). — En la jornada liguera que se disputó entre ayer y hoy se pondrá en práctica experimentalmente la aplicación del control antidoping.

Se aplicará en cuatro partidos por jornada, dos de primera y dos de segunda, a un total de tres jugadores por equipo por lo que serán un total de 24 jugadores por jornada los que tendrán que pasar este control.

Los médicos que lo efectuén serán avisados poco antes de los encuentros que han sido designados en un sorteo secreto cuyo resultado sólo conocen un notario y el Director General del CSD, Rafael Cortes Elvira.

Una vez en el estadio los delegados de los equipos son avisados en el descanso y se realizará un sorteo del que saldrán elegidos los tres jugadores por equipo que han de pasar el control. Cuando esté finalizando el encuentro se comunicará el resultado del sorteo a los delegados de equipo para evitar que los jugadores sepan hasta finalizado el encuentro que han de pasar el control.

A cada jugador se le realizarán dos muestras, que serán analizadas esa misma semana para saber si lo ha pasado o no positivamente.

Esta temporada al ser experimental su aplicación no habrá sanciones para los posibles casos positivos. Será en la próxima temporada cuando la FEF habra incluido en sus estatutos las sanciones que tendrán los jugadores que den positivo.

Los gastos de transporte de muestras (se encargar a una empresa de seguridad) y de los médicos que habrá en cada una de las 28 ciudades en las que se hará control dependerán en exclusiva del Consejo Superior de Deportes.

Encuestas

Aunque es un secreto a voces que existe el doping, no todos lo creen así. Pero es importante que nadie se haya mostrado en contra de los controles, porque hasta para los incrédulos la mejor forma de demostrarlo es llevando a cabo esta medida.

No será esta, sin embargo, la primera vez que se hace el control antidoping en el fútbol español. En la temporada 1982-83, aprovechando la experiencia del Mundial-82, con controles obligatorios, se implantó en el fútbol español asimismo de forma experimenetal y sin sanciones previstas. El control se realizó sólo en Primera División y para las últimas cuatro jornadas de Liga, a razon de dos jugadores por equipo en cuatro partidos por jornada.

El resultado de este experimento que no se volvió a repetir hasta ahora fue claro: de los 64 análisis que se realizaron todos dieron resultados negativos. Pero el experimento fue muy peculiar y nada práctico. Lo fundamental del mismo, el secreto del sorteo de jugadores y partidos, no existió. Los clubs a los que les correspondió pasar el control lo sabían antes del domingo, incluso por medio de un anuncio oficial. Esto no era ni riguroso ni serio y sí absurdo. Lógicamente, no se dio ningun positivo.

Los equipos primeros en pasar el control fueron Málaga, Zaragoza, Salamanca, Valencia, Betis, Osasuna, Sporting y Sevilla. El costo por partido ascendió a 160.000 pesetas. Con la idea oficial de que no existía el doping, el tema quedó aparcado desde entonces. Aunque desde 1983, la AFE intentó incluir el control antidoping en los convenios colectivos. Voces aisladas apoyaban la pretensión del sindicato de futbolistas.

En la pasada primavera el gran revuelo originado por el libro «Comienza el partido», del portero internacional alemán Schumacher avivó el tema en nuestro país. En él afirma que el uso de estimulantes está generalizado en el fútbol alemán y reconoce que él mismo se había dopado en varias ocasiones. Mientras el libro batía records de venta Schumacher fue apartado de su equipo y de la selección.

Los futbolistas, partidarios del control

La repercusión en España fue evidente. La mejor forma de saber si existia el doping en nuestro fútbol era preguntándoselo a los afectados, los futbolistas. Esto lo hizo por medio de una encuesta secreta el jugador del Zaragoza, Casajús, a su vez medico. Casajús encuestó a 368 futblistas de Primera Division con una sola pregunta: ¿Crees necesario el control antidoping en partidos oficiales de fútbol profesional?. Un 47,6 por 100 dijo que sí, un 40,5 que no, y el 11,9 por 100 no se manifestó.

Más directa fue otra encuesta que hizo «Interviú» en Mayo del pasado año entre 170 futbolistas. El 72 por 100 cree que hay doping en el fútbol español, el 16 por 100 cree que no y el resto no contesta. Pero es mas significativo que el 20 por 100 reconociera que se había dopado alguna vez o le habían dopado.

Esta evidencia, y otras, sensibilizó al CSD para poner en práctica el control antidoping en nuestro fútbol. Pero no todos lo veían práctico.

M.C.D 2018

Baloncesto

89-87 En Oviedo, el Ribera del Duero-Tizona perdió un partido que tenía prácticamente ganado

Oviedo (Mencheta).— Tradehi, 89-Tizona, 87 (al descanso, 43-40). Alineaciones y anotadores: Tradehi: 26 de 48 de dos puntos. 5 de 12 de tres puntos. 22 de 30 tiros libres. 22 personales. Sin eliminados. 26 rebotes defensivos y cinco ofensivos. Jugaron: Herrera (29), Fajardo (2), Campoamor (8), Anger (16) y Robinson (20) —equipo inicial—. Jugaron también Lada (7), Pascual y Barbosa (7).

Ribera del Duero-Tizona: 36 tiros de 66 intentos de 2, ningún triple de 3 intentos, y 15 tiros libres de 27. 25 personales, eliminados Alonso y Ruiz en el minuto 40. 28 rebotes defensivos, 6 ofensivos. Alonso (6), Lafuente (22), Williams (28), Jhonson (7) y Ruiz (22). Jugaron también De Pablos y Morate (2).

Arbitros: Santiago Fernández y José Antonio Camacho.

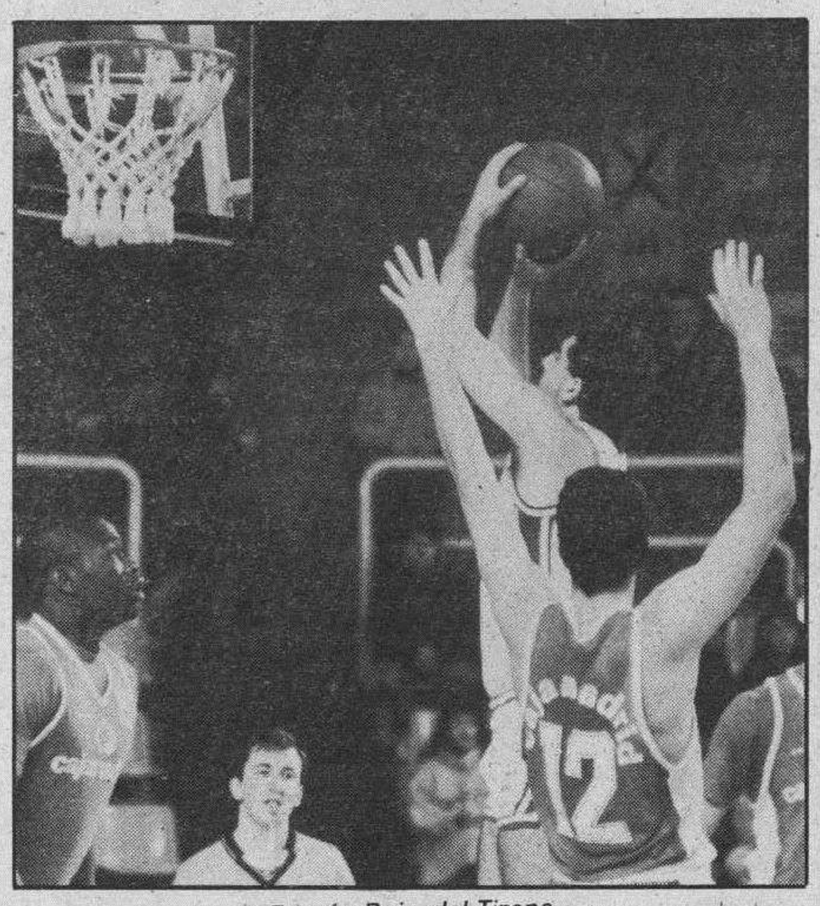

Ramón Ruiz, del Tizona

Emocionante encuentro el disputado en Oviedo, y que se decidió tras un error del entrenador del Ribera del Duero-Tizona, Alberto Pesquera, cuando a falta de seis minutos y ganando por 13 puntos, 67-80, hizo dos cambios que cortaron el ritmo a su equipo, y permitieron al Tradehi hacer un parcial de 11-0, dando la vuelta a un encuentro que tenía perdido tras haber llegado al descanso con un 43-40. El conjunto local se vería desbordado en la segunda parte por el rápido juego de los visitantes y en los últimos minutos supo jugar con los postes, y al final con dos tiros libres de Antonio Campoamor, ganaron un partido que tenían prácticamente perdido.

El conjunto local falló en la primera parte al no saber atacar nada más que con tiros exteriores, la zona que le planteó el Ribera del Duero-Tizona en todo el encuentro, y sólo con la entrada de Jhonson a falta de cinco minutos, paradójicamente, le permitió jugar balones interiores a los postes, cortar el contragolpe burgalés, y de esta manera alzarse con la victoria.

El partido, que era clave para ambos conjuntos, permite ahora al Tradehi asegurar una plaza para la tercera fase con sólo ganar dos encuentros de los cuatro que le quedan en casa. Añadir que en el último segundo el norteamericano Robinson, del Tradehi, que jugaba con una tendinitis, volvió a sufrir una lesión, esta vez un esguince, que le puede quitar estar la próxima semana en Murcia.

Pero el encuentro de hoy ha sido clave en todos los aspectos, sobre todo para el Tradehi, porque el Ribera del Duero-Tizona se presentaba como uno de los rivales más difíciles, y a quien había que batir como fuese. Sin embargo al final les ha ayudado la suerte y el entrenador del Ribera del Duero-Tizona, ya que sus dos cambios no fueron un balón de oxígeno para su equipo, como así buscaba, sino que más bien fue un freno para las aspiraciones de los visitantes, porque empezaron a buscar acomodo los dos incorporados, y por lo tando dejaron bastantes huecos en la zona del Ribera del Duero-Tizona, lo que propiciaba tantos claros ya que los jugadores locales tenían el camino libre tanto para colarse como para pasar balones a esos huecos. y no es de extrañar que la agresividad puesta en defensa por el Tradehi y sus internadas en la zona visitante hicieran que se colocaran con el parcial ya mencionado de 11-0. Al final, Tradehi conseguía por tan sólo 2 puntos alzarse con la victoria, pero que ha tenido que sudarla.

Mucha emoción, es la palabra del partido, porque si bien el Ribera del Duero-Tizona ha dominado el marcador, el Tradehi nunca ha deseado quedarse atrás, y la entrega de sus jugadores y el esfuerzo realizado, han supuesto que al final la victoria se decantara a su favor. Por parte del Tradehi, el juego realizado por Robinson, que con sus 20 puntos, y Herrera con sus 29 hicieron que su equipo pudiera alzarse con la victoria. Muchas han sido las causas de que el Ribera del Duero-Tizona haya perdido, no sólo el fallo de su entrenador con ese cambio, sino también sus jugadores que no han sabido mover como es debido el esférico, y menos aún la zona donde han dejado tantos huecos que al final no parecía que ese quintento fuese el Ribera del Duero-Tizona. Por este equipo ha habido tres jugadores claves como son Lafuente, con 22, Williams, con 28 y Ruiz, con 22, quienes se convirtieron en una tripleta muy peligrosa de cara a la canasta del Tradehi.

Como resumen podemos argumentar que el Tradehi ha ganado con justicia, aunque la victoria del Ribera del Duero-Tizona a nadie hubiese extrañado, ya que el dominio que han tenido en el marcador y en la cancha ha sido todo un ejemplo de la peligrosidad que este conjunto lleva encima, y más en sus desplazamientos. Lo que sí hay que agradecer a los dos conjuntos es el espectáculo ofrecido y porque han dado todo un recital de lo que se debe hacer en un partido de baloncesto.

Fernando Martín renovó con el Real Madrid

Madrid (Colpisa). — Fernando Martín renovó ayer su contrato con el Real Madrid hasta el 30 de Junio de 1.990 después de un mes de duras negociaciones con el propio Ramón Mendoza que decidió llevar personalemnte este asunto después del enfrentamiento que ambos tuvieron este verano y que ponía en duda la continuidad del pivot madrileño con el club blanco para la próxima temporada una vez finalizado su contrato.

Pero la clave para llegar a un acuerdo ha estado en el deseo del propio jugador de seguir en el Real Madrid junto con su hermano Antonio y el aumento de su ficha que se acercará por todos los conceptos a los 50 millones anuales.

Pero también es cierto que el prestigio conseguido por Fernando Martín tras jugar una temporada en los Portland Trail Blazers había provocado una lluvia de ofertas desde Italia y desde nuestro propio país, pues un intermediario enviado por el Barcelona tanteó la posibilidad de hacerse con los servicios del jugador madridista. El Snaidero de Caserta también le realizó una oferta en firme con unas sumas importantes de dinero sobre la mesa, e incluso el nuevo equipo de la NBA que financiará Julio Iglesias, Miami Heats, había manifestado su interés por tener a Martín en su plantilla para su debut en el circo del baloncesto profesional norteamericano.

Pero la actitud conciliadora de Ramón Mendoza que recibió informes técnicos que confirmaban la necesidad de tener a Martín para la próxima temporada produjo el acercamiento de posturas que han culminado con la prórroga del contrato que a buen seguro habrá satisfecho a Lolo Sainz que está convencido de poder conquistar la Copa de Europa la próxima temporada contando con Drazen Petrovic y Fernando Martín en la misma plantilla.

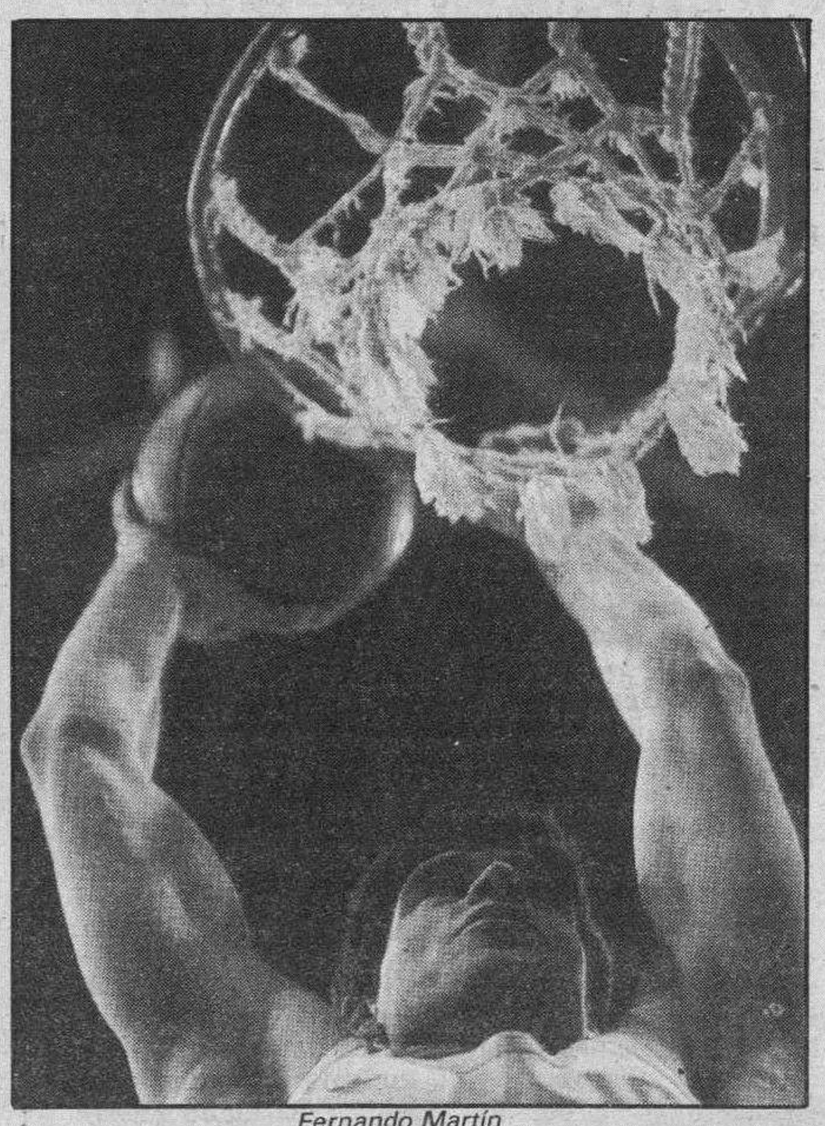

Fernando Martín

Resultados y clasificaciones

Primera División

Serie A-1

Magia de Huesca, 81; Cajacanarias, 86
Estudiantes Todagrés, 86; Real Madrid, 109
Fórum Filatélico-Ram Joventut, (hoy)
CAI Zaragoza-Barcelona, (hoy)

	J.	G.	P.	T/F.	T/C.	Ptos
Real Madrid	9	8	1	847	712	17
Barcelona	8	7	1	793	681	15
E. Todagrés	9	5	4	750	776	14
Ram Joventut	8	5	3	722	655	13
CAI Zaragoza	8	4	4	728	704	12
Cajacanarias	9	3	6	797	881	12
Magia de Huesca	9	1	8	741	819	10
Fórum Filatélico	8	1	7	610	760	9

Próxima jornada

CAI Zaragoza-Magia Huesca
Barcelona-Fórum Filatélico
Ram Joventut-Estudiantes Todagrés
Real Madrid-Cajacanarias

Serie A-2

Cajabilbao, 83; TDK Manresa, 78
Grupo IFA, 85; Taugrés, 76
Oximesa, 102; Bancobao Villalba, 76
Cacaolat, 108; Caja de Ronda, 98

	J.	G.	P.	T/F.	T/C.	Ptos
Cacaolat	9	8	1	806	736	17
Oximesa	9	6	3	827	771	15
Taugrés	9	5	4	822	770	14
TDK Manresa	9	5	4	748	733	14
Cajabilbao	9	5	4	783	769	14
Grupo IFA Español	9	4	5	732	737	13
Bancobao Villalba	9	3	6	771	836	12
Caja de Ronda	9	0	9	762	899	9

Próxima jornada

Cacaolat-Cajabilbao
Caja de Ronda-Oximesa
Bancobao Villalba-Grupo IFA
Taugrés Basconia-TDK Manresa

Grupo A

Valvi Girona, 110; Askatuak, 102
Toshiba Las Palmas, 64; Clesa Ferrol, 66
Leche Río, 83; Tenerife, 80

	J.	G.	P.	T/F.	T/C.	Ptos
Clesa Ferrol	5	4	1	433	394	9
Leche Río	5	4	1	440	426	9
Valvi Girona	5	3	2	413	420	8
T. Las Palmas	5	2	3	375	381	7
Askatuak	5	1	4	479	493	6
Tenerife	5	1	4	396	422	6

Grupo B

M. Maristas, 123; Ordenadores APD, 92
Pamesa Valencia, 94; M. Santa Coloma, 87
Caja San Fernando, 92; Lagisa B., 71

	J.	G.	P.	T/F.	T/C.	Ptos
Mayoral Maristas	4	4	0	453	375	8
Pamesa Valencia	4	4	0	360	314	8
Ordenadores APD	5	3	2	476	481	8
M. Santa Coloma	5	2	3	470	502	7
Caja San Fernando	5	1	4	429	454	6
Lagisa Baloncesto	5	0	5	442	504	5

Grupo C

Caixa Orense, 101; Cajamadrid, 105
Feiraco-Elosúa León, (hoy)
Cafés Delta, 79; Juver Basket, 84
Tradehi, 89; R. Duero-Tizona, 87

	J.	G.	P.	T/F.	T/C.	Ptos
Juver Basket	6	5	1	541	503	11
Tradehi C.B.	6	5	1	543	518	11
Cajamadrid	6	4	2	541	528	10
R. Duero-Tizona	6	3	3	535	523	9
Caixa Orense	6	2	4	530	561	8
Elosúa León	5	2	3	433	440	7
Feiraco	5	2	3	446	455	7
C. Delta Badajoz	6	0	6	500	541	6

Próxima jornada (6-3-88)

R. Duero-Tizona-Caixa Orense
Juver Basket-Tradehi
Elosúa León-Cafés Delta Badajoz
Cajamadrid-Feiraco

Grupo D

Ten Sur, 78; Basket Andorra, 85
Salesiano, 92; Finisterre Lliria, 95
Guadalajara, 96; Diario Córdoba, 83
Descansa: Galeones Vigo Celta

	J.	G.	P.	T/F.	T/C.	Ptos
Guadalajara	5	5	0	429	363	10
Basket Andorra	5	4	1	427	430	9
D. Córdoba Cajasur	6	3	3	586	596	9
Finisterre Lliria	5	3	2	467	423	8
Salesiano	5	1	4	430	459	6
G. Vigo Celta	5	1	4	411	440	6
Ten Sur	5	1	4	400	439	6

M.C.D 2018

Atletismo

González reaparece hoy en la Milla de Granada

Granada (Colpisa). — El subcampeón mundial de los 1.500 metros y recordman mundial de la distancia en pista cubierta, José Luis González, reaparecerá hoy en pistas españolas, concretamente en Granada después de haber estado un mes de gira por tierras norteamericanas en las que ha realizado una labor muy aceptable consiguiendo apuntalar su forma de cara a los Campeonatos de Europa Indoor que se celebrarán próximamente en Budapest.

González encabeza una importante participación entre la que cabe también destacar a Domingo Ramón, Teófilo Benito y Angel Fariñas, todos compañeros suyos del equipo Kelme.

Es baja por lesión Tomás de Teresa y será duda hasta última hora López Egea. También se espera la participación del griego Moutsanas que dará carácter internacional a la prueba.

Esta segunda edición de la Milla de Granada se disputará en un circuito llano en el denominado Paseo del Salón de la capital granadina. La prueba ha sido organizada con motivo de la festividad del Día de Andalucía y será financiada por la Diputación Provincial, el Ayuntamiento de Granada y la Comunidad Autónoma.

Hoy, Campeonato de España de cross

Hoy se disputa en la localidad jienense de Guarromán una nueva edición del Campeonato de España de Cross siendo el corredor del DYC, Antonio Prieto el gran favorito para adjudicarse la prueba individual.

Sólo Constantino Esparcia (Capol), Alejandro Gómez (San Miguel) y Sánchez Vargas (Transportes El Minuto) pueden hacerle frente. Será un «duelo» interesante. No hay que olvidar que Sánchez Vargas venció sorprendentemente con una gran actuación en el Cross de Amorebieta, pero la mayor experiencia de Prieto le hace ser el claro favorito de estos campeonatos.

Por equipos también el DYC es el favorito al tener en sus filas a Prieto, LLorente, Rosario, Alario, Polo y Pascual. Sólo el equipo de Transportes el Minuto con Albentosa, Gramaje y Sánchez Vargas puede oponerles cierta resistencia. Pero lo más importante es que esta prueba será el test definitivo para que el seleccionador nacional de cross, Gerardo Cisneros, haga la composición definitiva del equipo que representará a España en el próximo mundial de cross que este año se celebrará en Nueva Zelanda.

Traenhardt, record mundial en altura

El alemán federal Carlo Traenhardt estableció anoche un nuevo record del mundo de salto de altura, en pista cubierta, al franquear el listón colocado a 2,42 metros, durante una reunión atlética disputada aquí.

El anterior registro estaba en 2,41 y en posesión del sueco Patrick Sjoberg, hace justamente un año, en Atenas. Sjoberg fue tercero en la prueba de anoche, con 2,34, y se clasificó después de Traenhardt y del campeón olímpico, el también alemán Dietmar Moegenburg, que saltó 2,36.

Antonio Mckay, ganador del Gran Prix

Antonio McKay, especialista en 400 metros, se adjudicó el Grand Prix de Atletismo de pista cubierta y 10.000 dólares del premio (1,3 millones de pesetas), tras la última prueba puntuable que eran los Campeonatos USA, con un total de 86 puntos en las trece reuniones, todas ellas en Estados Unidos, que contaban para la clasificación.

En categoría femenina venció la estadounidense Maryanne Torrellas, con 104 puntos y se embolsó la misma cantidad que McKay.

La clasificación final fue:

- Categoría masculina:
.1. Antonio Mckay (USA, 400 metros) 86 Pts.
.2. Greg Foster (USA, vallas) 76
.3. Marcus O'Sulivan (IRL, Milla) 70
.4. Jimmy Howard (USA, Altura) 68
.5. Emmit King (USA, Velocidad) 62
- Categoría femenina:
.1. Maryanne Torrellas (USA, Marcha) 104
.2. Diane Dixon (USA, 400 metros) 78
.3. Judith Rocheleau (CAN, VAllas) 73
.4. Alisa Harbey (USA, Milla) 72
.5. Gwen Torrence (USA, Velocidad) 69.

Marcas de alto nivel en los Campeonatos de Alemania

Los atletas de la República Democrática Alemana realizaron anoche marcas de nivel mundial, durante los campeonatos de su país de pista cubierta, justamente una semana antes de la disputa de los europeos, que se celebrarán este año en la capital húngara, Budapest, dentro de siete dias.

Silke Moeller paró el cronómetro en 7.07 segundos en la prueba de 60 metros lisos y mejoró en 5 centésimas su mejor registro. Moeller, que corría su primera prueba de esta distancia en la temporada, se quedó solamente a siete centésimas del record del mundo, que posee la holandesa Nellie Cooman.

Cornelia Oschkenat también rozó un record mundial, el de 60 metros vallas, del que se quedó a solamente 8 centésimas. Su tiempo en la prueba fue de 7.82.

En los 400 metros masculinos, el plusmarquista mundial bajo techado, Thomas Schoenlebe, derrotó a Jens Carlowitz en el último metro, aunque su marca de 46.31 está algo alejada de su propio tope universal, establecido hace 24 dias en 45.05 segundos.

Los principales resultados de la primera jornada (todos atletas de la RDA) fueron:

- Categoría masculina
- 60 m.
1. Sven Matthes 6.66
- 60 m.v.
1. Andreas Oschkenat 7.74
- Longitud
1. Ron Beer 7,70
- 400 m.
1. Thomas Schoenlebe 46.31
2. Jens Carlowitz 46.32
- 1.500 m.
1. Rudiger Horn 3:40.08
- Peso
1. Ulf Timmermann 21,20 m.

-Categoría femenina
- 60 m.
1. Silke Moeller 7.07
2. Marlies Goehr 7.13
60 m.v.
1. Cornelia Oschkenat 7.82
- 5 k. marcha
1. Beate Anders 22:14.93 (récord RDA)
- 400 m.
1. Petra Muller 50.80
- Altura
1. Gabi Guenz 1,94.

Edición decepcionante en EE.UU

La centésima edición de los Campeonatos de Estados Unidos de atletismo en sala ha resultado, en líneas generales, decepcionante por las marcas conseguidas y tan sólo la velocista Dianne Dixon, ganadora por sexto año consecutivo de los 400 metros y el vallista Greg Foster, vencedor por quinta vez de los 55 metros vallas, han elevado algo el nivel en el Madison neoyorquino.

Dixon, que mejoró su propio record nacional en las series (51.95 por 52.00 del año pasado) se adjudicó la victoria en 400 con 52.51 y ganó por muy poco a Valerie Brisco Hooks, triple campeona olímpica en Los Angeles 84, en la más bella carrera de la noche.

Foster marcó 6.93 en los 55 metros vallas, la mejor marca de la temporada en la distancia y ganó con cierta facilidad a sus inmediatos rivales, Tonie Campbell y Arthur Blake.

También fue interesante contemplar el duelo entre Gwen Torrance -cuarenta victorias consecutivas, con la de anoche- sobre su compatriota Evelyn Ashford, en los 55 metros. Torrance hizo 6.66 y ganó «por un pelo», ya que hubo que acudir a la foto finish para decidir la ganadora.

Faltaron las grandes estrellas extranjeras, aunque los no estadounidenses que estuvieron presentes brillaron a buena altura, hasta el punto de lograr 9 títulos, cinco de ellos en categoría masculina. Los campeones USA no estadounidenses fueron el irlandés Markus O'Sullivan (3:59.85, en la milla), el francés Walter Cioffani (23,11, en martillo), los soviéticos Igor Paklin (2,29, en altura) y Rodion Gatauline (5,64, en pértiga) y el canadiense Gillaume Leblanc (18:53.28, en 5 kms. marcha).

En categoría femenina vencieron las jamaicanas Grace Jackson (23.07, en 200 m.) y Judith Rocheleau (7.40, en 55 vallas)

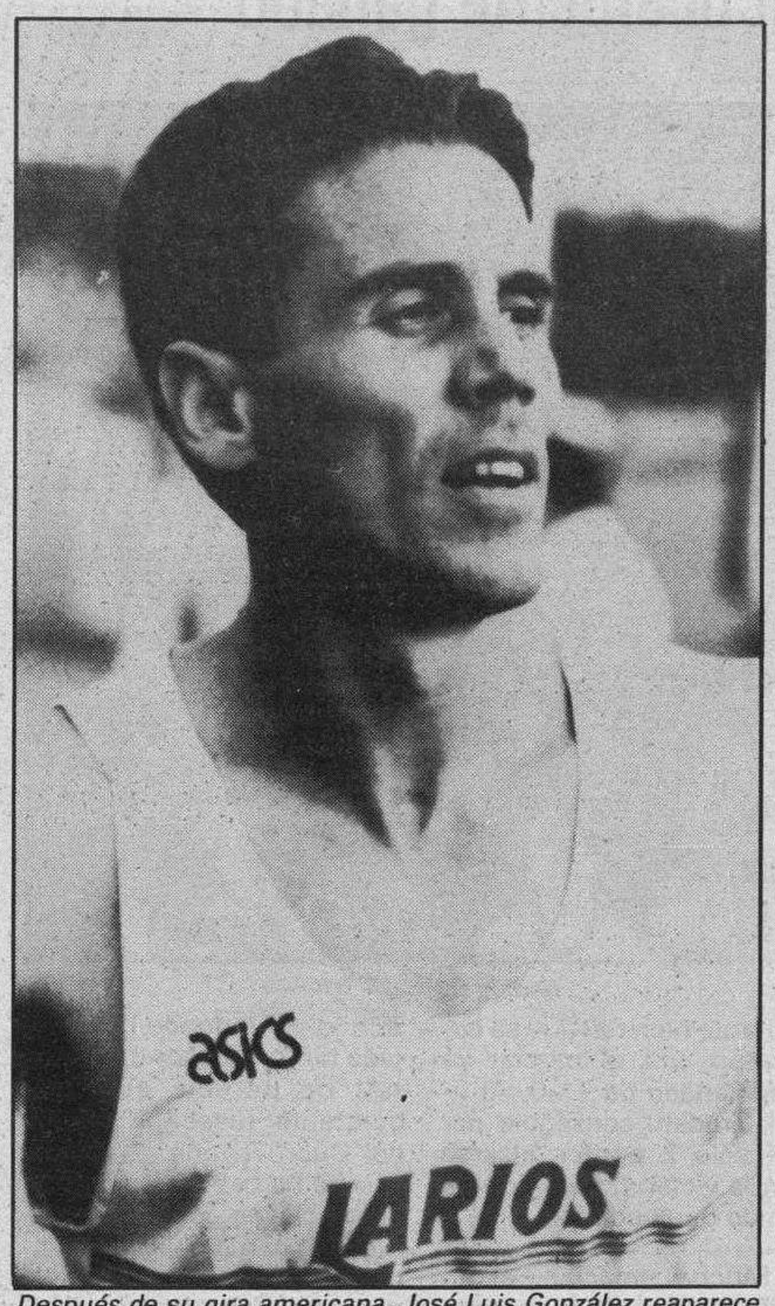

Después de su gira americana, José Luis González reaparece en España

Polideportivo

Preguntas y respuestas de Félix Novoa sobre instalaciones

Burgos (DB).— El responsable del área deportiva del CDS, Félix Novoa Iglesias, preocupado por el tema de instalaciones deportivas nos envía las siguientes preguntas y respuestas referentes a vigilancia, seguridad y asistencia sanitaria.

El texto íntegro dice lo siguiente: Vigilancia. Pregunta: ¿Por qué todos los polideportivos carecen de unos mínimos de vigilancia tanto de día como de noche, tanto interior como exterior?

Interior por los múltiples robos en vestuarios, cuando los usuarios se disponen a practicar su respectivo deporte, viendo con desolación y rabia como muchas y tantas veces, sus relojes han desaparecido como sus carteras, etc.

Respuesta: Presionar a los responsables de los polideportivos, a vigilar con más frecuencia los vestuarios, a cerrar las puertas pues muchas veces se olvidan de hacerlo, a vigilar las entradas y salidas de personas ajenas a tales fines; y mentalizarlos de que los usuarios pagan por sus servicios y tienen el derecho a exigir responsabilidades e indemnizaciones.

Vigilancia de noche: ¿Por qué no se vigila con más frecuencia los exteriores de los polideportivos en horas nocturnas?

Pues como se sabe son frecuentes las roturas de cristales en las ventanas, los derribos de puertas y las entradas por los tejados.

Respuesta: Debería presionarse a los organismos oficiales, tales como la Policía local y Policía Nacional, a alternarse y hacer varias rondas a la semana, sobre todo, en todos aquellos polideportivos donde su ubicación, requieren una mayor protección policial. Poner rejas en ventanas y puertas metálicas, pues muchos polideportivos adolecen de esto, poniéndole el robo como suele decirse en bandeja a los respectivos ladrones.

Seguridad. Pregunta: Algunos polideportivos adolecen de una seguridad mínima, insuficiencia de puertas de emergencia, algunas de ellas cerradas con candados o alambres, falta de accesorios como tapas de duchas, roturas de tuberías, de bancos, goteras en los tejados en lo cual al caer al suelo se hace muchas veces impracticable el terreno de juego con un gran riesgo de lesionarse y por último una inadecuada falta de iluminación tanto exterior como interior.

Respuesta: Sería conveniente tener un técnico responsable en visitar diariamente todos los polideportivos y anotar todas las deficiencias que viera, pues según algunos conserjes consultadas, dicen que emiten partes pero que generalmente no los tienen en cuenta, también sería muy importante en poner una iluminación más adecuada en los exteriores de los polideportivos, pues muchas veces se ven los practicantes al deporte, asaltados, humillados y robados a la salida y a la entrada de ciertos polideportivos, situados en algunos barrios muy populares. (Esto es un caso de urgencia).

Sanidad y Asistencia Sanitaria. Pregunta: ¿Por qué no se dotan en todos los polideportivos, de una asistencia sanitaria en casos de urgencias donde requiere la presencia de un profesional titulado?

Escasez o prácticamente falta de botiquines en sitios apropiados en su colocación, para curas leves o urgentes. Hay un personal mal preparado para estos menesteres.

Respuesta: Nuestra teoría sería, primero: Adjudicación de una plaza de médico titular para todos los polideportivos, en la cual tendría un despacho para todas aquellas consultas o urgencias a que se viera sometida, una enfermera diplomada, A.T.S., por lo menos una para los polideportivos y someter obligatoriamente a todo el personal de los polideportivos a cursos intensivos de socorrismo y primeros auxilios, pues creemos que así se evitarían muchas anomalías que cometen muchos inexpertos en curar con sus métodos fracturas o lesiones que se cometen durante una confrontación deportiva, quedándole al deportista para toda la vida secuelas en su organismo difíciles de curar.

Balonmano

Partidos decisivos para Elgorriaga y Atlético Madrid

Madrid (Colpisa). — Hoy puede ser un día grande para el balonmano español porque tanto Elgorriaga Bidasoa como At. Madrid tienen muchas posibilidades de calsificarse para las semifinales de la Copa de Europa y de la Recopa debido a los buenos resultados que ambos equipos cosecharon en sus salidas el pasado fin de semana.

El Elgorriaga Bidasoa tiene hoy la oportunidad histórica de eliminar nada menos que al subcampeón de Europa de las dos últimos ediciones, el Gdansk polaco, que en el partido de ida celebrado en su cancha sólo pudo empatar a 19 goles ante la gran actuacion de los iruneses.

El partido se jugará en el pabellón de Artaleku y comenzará a las 16,30 horas (TVE-2).

Por su parte el At. Madrid deberá hoy (12,00 horas) remontar en el Palacio de Deportes de Madrid los dos goles de ventaja que obtuvieron en el partido de ida los checos del Banik Karvina (19-17).

Solo Urdiales es baja por los rojiblancios

M.C.D 2018

Olimpismo

Blanca tuvo una caída en el entrenamiento previo

Calgary (Colpisa). — Pueden creer que entre el retraso de ocho horas con respecto a España, y el extraño obscuramiento que la Federación Española de Deportes de Invierno, que según parece tiene escasos meses de vida, hasta que la temporada finalizó para dar paso a dos federaciones, nieve y hielo, según se cree con directivos nuevos la dos, prácticamente la labor del enviado especial ha sido aquí difícil.

El centro de prensa está muy bien montado a quince kilómetros de la Villa Olímpica en la que nada fácil es entrar. El teléfono de nuestra delegación apenas ha contestado nunca.

Nuestros federativos parece que viven en el tiempo patriarcal de las palomas mensajeras e ignoran lo que necesitan los medios de comunicación. Aquí en el libro oficial del equipo de España indicaba que existía un «atache» para atender estos servicios. ¿Ustedes lo han visto?. Nosotros sólo una vez en una cena oficial. He viajado lo suficiente por el mundo para saber que la mayoría de las Embajadas españolas funcionan muy mal.

Este «atache» que nos tenía que solucionar tantos problemas y establecer un nexo constante entre nuestro equipo y sus periodistas, así que el Rey se fue a esquiar a Kingston desapareciendo por el foro.

Aquí, esta es otra vergüenza porque tras la inauguración hubo lo que algunos han calificado con gracia «la estampida española olímpica» el mismo Comité Olímpico Español tampoco ha tenido una persona permanente que se encargara de muchos cabos sueltos. Vino por dos días su gerente, que se volvió con Ferrer Salat. Más tarde lo hizo el secretario general «para ver a Blanca», pero la desconexión de este organismo, al fin y al cabo el responsable primero de esta participación en Calgary'88 con los medios de comunicación, ha sido total.

Sólo Gómez Navarro lo puede solucionar. Tengo la sensación que la gente nueva que ha aterrizado en el COE no actúa, no por mala fe, sino porque no conoce bien el mecanismo olímpico. Lo siento por Ferrer Salat de cuya buena fe no dudo aunque estos son también sus primeros pasos por el olimpismo, pero no funcionan como otros países, que tienen verdaderos agregados de prensa profesionales, que traen a sus campeones a la sala de prensa, y dan al minuto las noticias que suceden en la Villa Olímpica.

Presiento que en Seúl 88 con muchos más deportes y más medios será un caos en el sentido de dar una información fiable, a la prensa. Menos mal que tengo la sensación que el que ha aterrizado bien en los deportes blancos es Javier Gómez Navarro, que nos prometió en el futuro atender a estos extremos, y de él es también la decisión de quitarles el hielo a los directivos actuales, que tan poco han hecho.

Una caída en el entrenamiento

Todo este largo preámbulo sirve para explicar la última que nos ha jugado la Federación. Resulta que Blanca Fernández Ochoa tuvo una caída en sus entrenamientos del jueves, fue contra una pilona y se dio un golpe en la espalda que obligó a darle calmantes por la noche.

La noticia se ha ocultado deliberadamente, porque anteanoche hubo una cena por el cumpleaños de Paco Fernández Ochoa y los dirigentes no dijeron ni pío, incluido el doctor Figueras, médico del equipo. Concretamente a mi me dijeron «que todo iba bien». Pero en la meta tras no haber ganado medalla se ha dado mucha importancia a este incidente. «Blanca no ha dormido bien». «Que se le aplicaron calmantes».

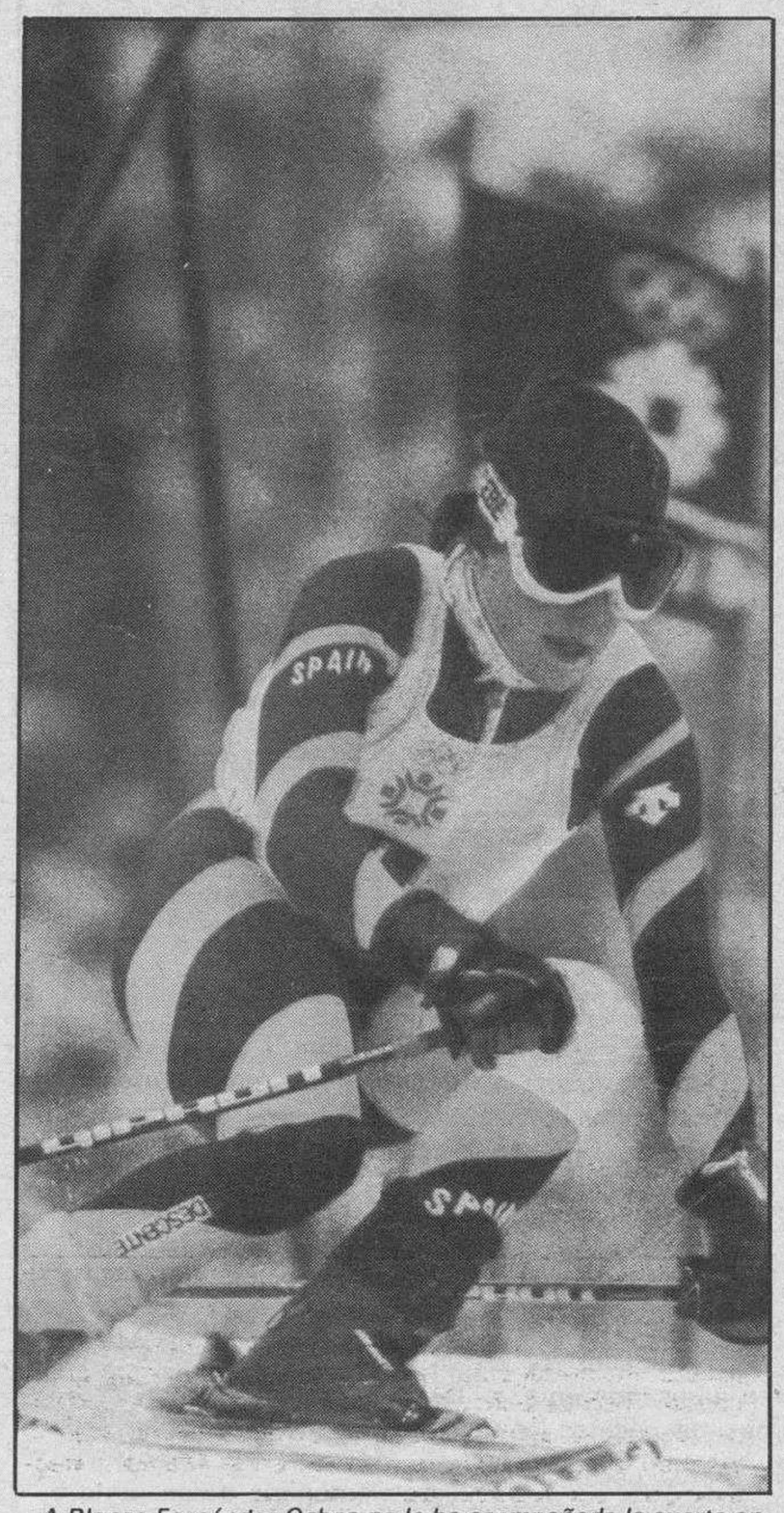

A Blanca Fernández Ochoa no le ha acompañado la suerte en Calgary

Personalmente yo creo que se exagera su importancia. Es frecuente que los esquiadores tengan caídas en los entrenamientos. Blanca ha hecho aquí finalmente el resultado que tenía que hacer. Perdió su gran oportunidad en el gigante, y tal como han corrido las verdaderas slalomistas la medalla era importante, con caída o sin caída. Y no hay que hacer por ello ninguna leña de esta árbol, al contrario, decir como todos decimos que Blanca afrontó estos Juegos Olímpicos con decisión y valentía.

Es por ello que no entiendo de tantos «misterios», de tanto ocultismo en los círculos del esquí. ¿En qué se han gastado los millones de pesetas que ha tenido el esquí español?. Ha habido tantos «bailes de entrenadores», tantos viajes arriba y abajo, algunos provocados por esta extraña decisión que no tomó ningún país de tener medio equipo en los Estados Unidos, y otro medio en Canadá, lo que obligó a Dante Fioretto a ir arriba y abajo como una lanzadera que es natural que un periodista del prestigio de Michel Clare de «L'Equipe» cuando un colega español le dijo que Blanca estaba con sus entrenadores a dos mil y pico kilometros contestara «Debéis tener una Federación muy rica. En Francia hacen esto y los echan por la ventana».

La hora de la reflexión

En fin yo pienso que acabado Calgary 88 se impone la verdadera hora de la reflexión de un esquí español, que por otro lado tiene cicaterías como dejar fuera del equipo al aragonés Delfín Campo y tiene que ser su propio padre el que gastando más de dos millones de pesetas consigue meter de nuevo al chico en el circuito, y luego lo respesque la nacional ante sus buenos resultados.

Ejemplo igual que la patinadora Ivone Sánchez que nos está haciendo quedar bastante bien y cuyo padre que ha tenido que poner dos millones de pesetas para preparar a su hija. La misma cifra mensual que se le ha dado este año a Blanca Fernández Ochoa. Es ridícula dada su clase y muy inferior no ya a la de los grandes ases entre las que figura sino incluso de corredoras de segunda serie.

Si Blanca este año ha ganado algún dinero es, por las primas de los «sponsors» no por lo que la Federación le dio. ¿En qué gasta pues su dinero la Federación de Deportes de Invierno cuando además ha tenido agotados a los deportes de hielo, qué ya era hora que se liberaran?. Ahorra el chocolate de oro, un entrenador como Jorge García, el agregado de prensa propio que debió traer, no confiar en el «bon vivant» de la Embajada.

No dudo de la honestidad de sus directivos. Sí de su eficacia. Se lo juegan todo a una carta -Blancacometiendo la injusticia de traer aquí a Luis que no acaba una carrera, y a la hora de la verdad no consiguen nada. Y encima con la mejor buena fe nos lían a los periodistas dándonos noticias falsas- como la bandera de Eva Mogao tratan de ocultar hechos periodísticos importantes como la caída de Blanca en un entranamiento y la necesidad de servicios médicos.

La noticia, eso sí surge después de la carrera, como para encontrar una justificación al hecho claro y concreto de que esta Federación de esquí pese a su largo mando no ha logrado medalla alguna para el esquí español, pues fue Angel Baranda sin tantos aspamientos, ni tantos entrenadores quien mandaba cuando Paco fue oro en Saporo, y con un poco de suerte coloca hasta a Conchita Puig.

Aire fresco en la casa del esquí. Ahora hay democracia -dicen- en el deporte. Y lo digo así, porque los sistemas electorales deportivos dan a la que está en el poder todas las posibilidades de continuar si quiere. Que es lo que me temo pasará. Pero el esquí tiene clubs, federaciones, gente interesada en el mismo que tiene derecho a pedir unas cuantas explicaciones de orden técnico y financiero.

Y más cuando con los «sponsors» esta Federación va a manejar la próxima temporada 750 millones de pesetas, enfrentada además al momento crítico de la retirada de Blanca tras los mundiales de Vail. El trabajo para Albertville'92 tenía que empezar inmediatamente, y a mi juicio sería conveniente que con personas nuevas entrase un poco de aire fresco en la casa de nuestro esquí. Ya casi estamos en primavera.

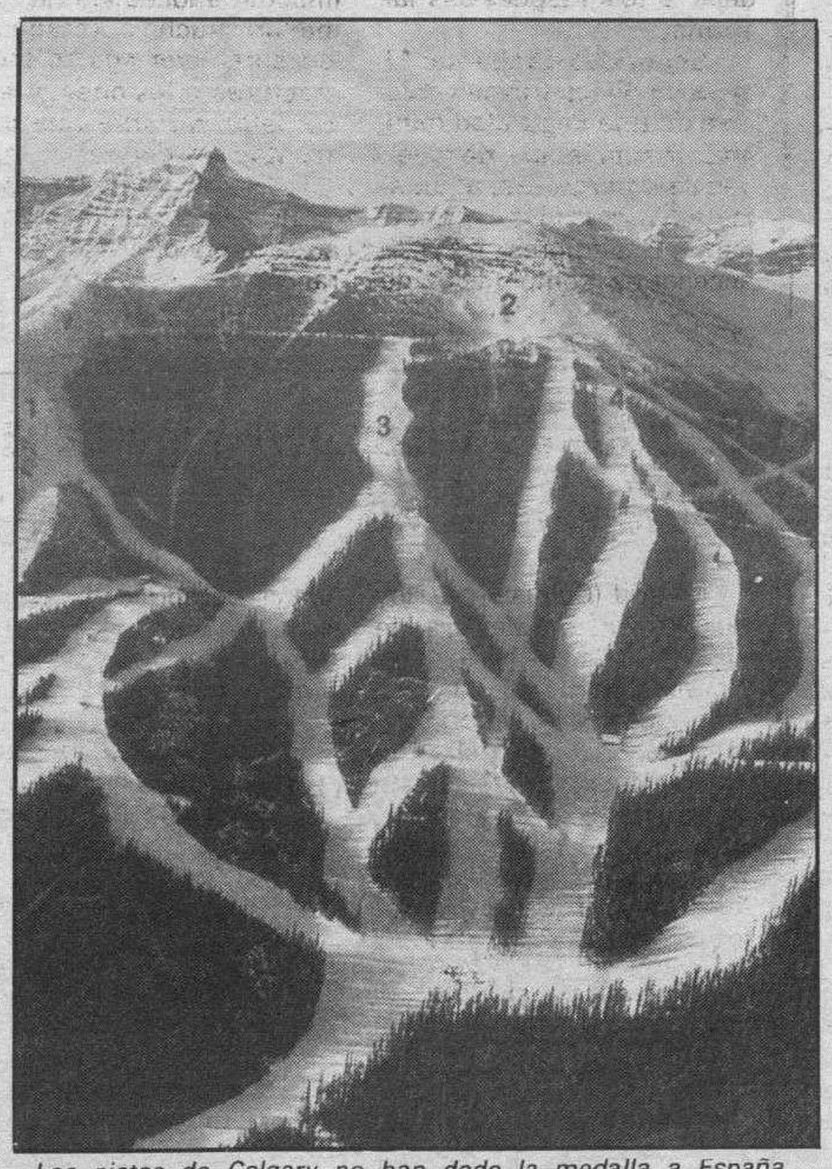
Las pistas de Calgary no han dado la medalla a España

URSS, oro en hockey a falta de una jornada

Calgary (Canadá) (Efe).— Unión Soviética, a falta de una jornada, se adjudicó el oro del torneo de hockey, tras derrotar a Suecia por 7 goles a 1.

Los soviéticos, en un partido que se prometía igualado, acabaron bien pronto con las ilusiones de los suecos, ya zanjaron el primer tiempo con un decisivo 4-1. Aunque en el segundo Suecia reaccionó, no pudo evitar que concluyera también con ventaja para sus rivales por 1-0, para en el tercero y último confirmar el resultado con 2-0.

Triunfo justo y merecido de la Unión Soviética, sin duda alguna el mejor equipo del torneo a mucha distancia de los demás.

Canadá acabó con las pocas posibilidades de Alemania Federal de acceder a una medalla, infringiéndole una derrota casi de escándalo (8-1). Los alemanes han sido en esta fase una sombra de equipo, mientras que Canadá ha sabido aprovechar su mayor resistencia y poderío físico.

En el otro encuentro de la jornada, Checoslovaquia ganó a Finlandia por 5-2 (1-0, 2-1, 2-1), acabando con las esperanzas de los finlandeses de disputar el oro a los soviéticos.

La clasificación queda con Unión Soviética al frente, con 8 puntos, seguida de Finlandia, con 5, Suecia, 4., Canadá, 3, y Alemania Federal y Checoslovaquia, 2.

La lucha por las dos medallas restantes está entre finlandeses, suecos y canadienses. Los partidos de la jornada final son Canadá-Checoslovaquia, Alemania Federal-Suecia y Finlandia-Unión Soviética.

En los 1.000 metros femeninos de patinaje de velocidad se confirmó la hegemonía de las representantes de Alemania Democrática, en lucha con la estadounidense Bonnie Blair.

Karin Kania se situó primeramente en cabeza con un registro de 1.17.70, nueva plusmarca mundial de la distancia. El oro estaba a su alcance, ya que Bonnie Blair se había quedado en 1.18.31.

Pero Christa Rothenburger, poco después, dejó atrás a su compatriota y ganó la medalla de oro e impuso un nuevo registro mundial con 1.17.65.

Medallero

El reparto de medallas tras haberse disputado las pruebas del decimocuarto día de competición de los XV Juegos Olímpicos de Invierno, es el siguiente:

País	Oro	Pla.	Bro.	Tot.
Unión Soviética	10	9	7	26
Alemania Demo.	8	7	4	19
Finlandia	4	0	2	6
Suiza	3	5	4	12
Austria	3	4	2	9
Suecia	3	0	1	4
Alemania Fed.	2	3	2	7
Estados Unidos	2	1	2	5
Holanda	1	2	2	5
Italia	1	0	2	3
Francia	1	0	1	2
Noruega	0	3	2	5
Yugoslavia	0	2	1	3
Canadá	0	1	3	4
Checoslovaquia	0	1	2	3
Japón	0	0	1	1

M.C.D 2018

Hípica

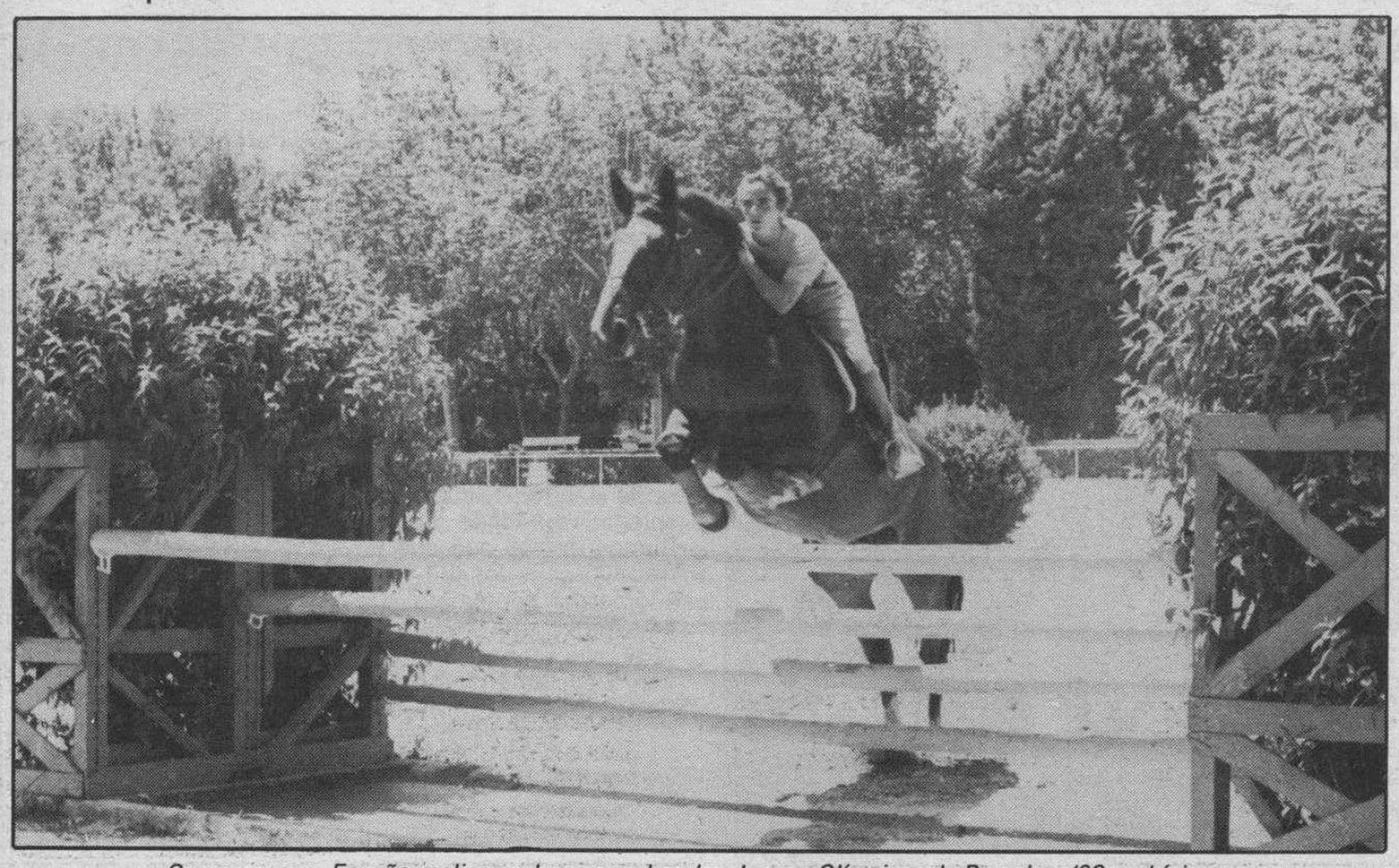

Se espera que España realice un buen papel en los Juegos Olímpicos de Barcelona'92 en hípica

La Federación suscribirá un convenio con Defensa para preparar el equipo para Barcelona'92

Madrid (Colpisa).— El Ministerio de Defensa suscribirá el próximo día 2 de Marzo un convenio con la Federación española de Hípica para preparar al equipo nacional de equitación, en la especialidad de concurso completo, que asistirá a las Olimpiadas de verano de Barcelona 92'.

Con este convenio, que firmarán el secretario de Estado para el Deporte, el subsecretario de Defensa y el presidente de la Federación Española de Hípica, se pretende promover e intensificar la formación y desarrollo de un Plan de Concurso Completo de Equitación (CCE/B92) para la preparación de un equipo de civiles y militares con vistas a los Juegos Olímpicos de Barcelona' 92.

El convenio contempla además, la creación de un centro de entrenamiento en la Unidad de Equitación y Remonta del Ejército de Tierra, al que tendrán acceso jinetes y caballos civiles y militares, hasta la finalización del mismo, que coincidirá con la clausura de los Juegos Olímpicos de 1992, aunque puede ser renovado.

Para comprar caballos

Además, el Ministerio de Defensa aportará durante dos años consecutivos entre 120 y 160 millones de pesetas para la adquisición de caballos y otras cantidades y medios materiales hasta 1992 para apoyar este plan. Estas cantidades se cifran en unos cuarenta millones de pesetas anuales.

Por su parte, la Federación Española de Hípica apoyará este plan con los medios económicos y técnicos que sean necesarios.

Para celebrar la firma del convenio, se está celebrando en la Unidad de Equitación y Remonta un concurso nacional de saltos, en el que intervienen alrededor de 45 jinetes, entre civiles y militares.

El concurso completo comprende las pruebas de doma, salto, raid y cros, que en los jinetes militares alcanzan un elevado nivel. El actual campeón de España es el teniente coronel de Caballería, Centenera, quien junto a los capitanes Argüelles, Engo y Cope Jurado, constituye la base del equipo nacional absoluto.

Este equipo se ha proclamado recientemente campeón del mundo de concurso completo militar.

Tenis

Navratilova, Mandlikova, Shriver y Sabatini, semifinalistas

Washington (Efe).— Las cuatro primeras cabezas de serie del torneo de tenis de Washington, puntuable para el Grand Prix femenino y dotado con 300.000 dólares en premios (unos 34 millones de pesetas), se enfrentarán entre sí en las semifinales, que se disputarán esta madrugada, hora española.

La estadounidense Martina Navratilova, cabeza de serie número uno jugará contra la australiana Hanna Mandlikova, cabeza de serie número cuatro, en la primera semifinal, mientras las preclasificadas dos y tres, la estadounidense Pam Shriver y la argentina Gabriela Sabatini, respectivamente, contenderán en la segunda.

Los resultados de cuartos fueron los siguientes:

Martina Navratilova (USA, 1) derrotó a Zina Garrison (USA, 6), 6-1 y 6-3

Pam Shriver (USA, 2) a Helena Sukova (CHE, 5), 6-2 y 7-5

Gabriela Sabatini (ARG, 3) a Barbara Potter (USA, 7), 6-3 y 6-2

Hanna Mandlikova (AUS, 4) a Natalia Zvereva (URS, 8), 5-7, 6-3 y 6-3.

Lozano, semifinalista por primera vez en su carrera deportiva

El mexicano, Jorge Lozano, de 24 años y clasificado 152 en la lista de mejores jugadores del mundo, se clasificó por primera vez en su carrera para las semifinales de un torneo del Grand Prix de tenis, el de Filadelfia, dotado con 600.000 dólares en premios (unos 67 millones de pesetas).

Lozano, natural de Guadalajara, ha constituido la revelación del torneo, tras eliminar en su recorrido hacia semifinales al australiano Wally Masur, al israelí Amos Mansdorf (cabeza de serie número 5), y 24 de la lista de los mejores, al estadounidense Jim Pugh (n. 12) y, en fin, al también estadounidense Dan Goldie (n. 14), en cuartos de final.

En semifinales se encontrará con el australiano John Fitzgerald, cabeza de serie número 16, que también es otro de las sorpresas del torneo, tras eliminar al favorito, el checo Ivan Lendl. La segunda semifinal la protagonizarán el surafricano Christo Van Rensburg y el ganador del partido entre los estadounidenses Jim Crabb y Tim Mayotte.

En cuartos se dieron estos resultados:

Christo Van Rensburg (SAF) derrotó a Sammy Giammalva (USA), 7-6 (7/5) y 6-2)

Jorge Lozano (MEX) a Dan Goldie (USA), 4-6, 6-1 y 6-4

John Fitzgerald (AUS) a Kevin Curren (USA), 5/7, 6/4 y 6/3.

Torneo de Lorena

Los alemanes federales Eric Jelen y Carl Uwe Steeb, el sueco Jonas Svensson y el holandés Michiel Schapers se clasificaron para disputar las semifinales del torneo de tenis de Lorena, puntuable para el Grand Prix, que se disputa aquí con una dotación en premios de 93.400 dólares

Los resultados de cuartos de final fueron:

Jonas Svensson (SUE) derrotó a Nenno Oosting (HOL), 6-3 y 7-5

Eric Jelen (RFA) a Christian Saceanu (RFA), 7-6 (7/4) y 6-2

IMPORTANTE GRUPO BANCARIO PRECISA PARA SUS AREAS

ADMINISTRATIVA OPERATIVA Y COMERCIAL

DIPLOMADOS EN EMPRESARIALES Y TECNICOS AUXILIARES ADMINISTRATIVOS (FPA-2)

REQUISITOS:

— Edad máxima: 28 años.
— Servicio Militar cumplido.
— Total disponibilidad para incorporarse en cualquier plaza tanto de la Península como de las Islas Baleares y Canarias.
— Se valorarán los conocimientos de Inglés y/o Alemán, así como la experiencia en ventas.

SE OFRECE:

— Incorporación inmediata.
— Sueldo de 1.400.000 pesetas brutas anuales.
— Buenas posibilidades de formación a cargo del Grupo.

Enviar «curriculum» con fotografía reciente al APARTADO N.º 14.980 DE MADRID. Ref. INEM 39/5.124.

Aviso de IBERDUERO

INTERRUPCIONES DE SUMINISTRO EN BURGOS

MOTIVADAS POR TRABAJOS A REALIZAR EN LA RED DE DISTRIBUCION

MARTES, DIA 1 DE MARZO

De 13,15 a 13,45 horas

Barrio Villayuda, completo

GRUPO DE EMPRESAS RAMO AUTOMOCION

Precisa

SECRETARIA BILINGÜE INGLES · ALEMAN

Se valorarán conocimientos de mecanografía y taquigrafía.

Salario a convenir, según valía.

Interesadas enviar «curriculum vitae» al Apartado 2.069. 09080 BURGOS. Indicando la referencia «Secretaria».

ENTRE DOS MARES
EL MAR MENOR Y MEDITERRANEO
SUPERFICIE DE 100 A 240 m.²
PRECIOS DE 7.000.000 A 17.000.000

APARTAMENTOS - BUNGALOWS - ATICOS Y LOCALES COMERCIALES

PRESENTACION DE AUDIOVISUALES:

HOTEL CONDESTABLE

Lunes, 29 de Febrero, de 5 a 10.
Martes, 1 de Marzo, de 11 a 2 y de 5 a 10.

Informa en Burgos:

RAFAEL CANTERO CARRANZA

Agente de la Propiedad Inmobiliaria

Teléfonos 220733 y 270800

M.C.D 2018

ENRIQUE INCLAN
MEDICO
Consulta: Horas a convenir
Calle Vitoria, 15-1.º. Burgos
Teléfono: 204073.

Dr. ARROYO VECILLA
Medicina y cirugía
OIDOS, NARIZ GARGANTA
Plaza de España, 2.
Teléfono: 263181.
(Previa cita).

DR. J.L. MANRIQUE LOPEZ
OFTALMOLOGO
Julio Sáez de la Hoya, n.º 6, 6.º A
ADAPTACION DE LENTILLAS
☎ 21 08 73

Dr. J. L. VIEJO BAÑUELOS
Enfermedades y Alergia del Aparato Respiratorio
Sanjurjo, 15-1.º.
Teléfonos: 202297 - 232032.

Dra. JUSTE PICON
ALERGIA
CONSULTA:
Previa petición de hora.
☎ 236456. (Tardes).
Avda. Gral. Yagüe, 5, 5.º A.

CARMEN GARCIA GOMEZ
GINECOLOGO
Diagnóstico precoz del cáncer genital.
Planificación familiar.
C/. Huerto del Rey, 18-5.º (La Flora). Tel. 261144.

Dr. Ramón Sánchez Fuente
Medicina general.
Médico de cabecera.
Reyes Católicos, 44, 3.º D.
Consultas 4-5 tardes y mañanas p.c. Teléfono 211210.

L. MATA DIEGO
PODOLOGO
Ortopedia del pie.
Avda. del Cid, 46, 1.º,
Lunes a jueves: De 10 a 2 y de 5 a 7. Viernes: de 10 a 2.
Teléfono 227297.

Dr. HUIDOBRO BARRIUSO
MEDICINA INTERNA
Avda. General Yagüe, 5-5.º A.
☎ 26 50 06 - 22 51 52
PREVIA PETICION DE HORA

L. RODRIGUEZ PASCUAL
ENFERMEDADES DE LA PIEL
DEPILACION ELECTRICA DEFINITIVA
Consulta: de 12 a 1,30 y de 6 a 7.
Gral. Yagüe, 10-6.º. C.
Teléfono 27 29 46.

EMILIA LASTRA PLAZA
ANALISTA
Laboratorio:
Plaza España, 6
☎ 20 34 12

CEFERINO PEREZ MARINA
TRAUMATOLOGIA
CONSULTA CRUZ ROJA DE 12 A 1,30
☎ 22 15 00
27 24 41 (domicilio)

V. OJEDA CARCEDO
DIGESTIVO—NUTRICION, RAYOS X, ANALISIS CLINICOS.
Consulta de 10 a 12.
Vitoria, 20, 2.º Dcha.
Tfnos.: 203667 y 218966

Dr. CORTES
MEDICO OCULISTA
Julio Sáez de la Hoya número 8, 5.º.
Teléfono 239440.
Consulta de 12 a 2 y previa petición de hora.

ANA MUNILLA
MEDICO
MEDICINA HOMEOPATICA
Obesidad, alergias, artrosis, enfermedades crónicas
Consulta, previa petición, de 5 a 7,30
C/. Valladolid, 13-3.º C.
☎ 26 09 44

DR. ENRIQUE AGUADO
OFTALMOLOGO
CONSULTA PREVIA PETICION DE HORA
☎ 26 76 41 (tardes)
C/. Madrid, 4, 1.º Dcha.

E. GARCIA VALTIERRA
MEDICO
ACUPUNTURA LASERTERAPIA
Santa Clara, 53, 1.º A.
Teléfono 261859.
Consulta previa petición hora.

AZUCENA TEMIÑO
—MEDICO—
MEDICINA NATURAL, ACUPUNTURA
Consulta previa petición de hora, de 5,30 a 8 tardes.
ALONSO MARTINEZ 8-1.º. ☎ 26 42 72

Dr. RICO
Psicoanalista
Reyes C. n.º 4-7.º B.
TELEFONO 233510.
Previa petición de hora.

MARTIN IGLESIAS
Laboratorios de Análisis clínicos.
Avenida Reyes Católicos, 10, 2.º E y D.
☎ 221166

Dr. M. Feijóo
Enfermedades del Sistema Nervioso.
Concertar visita, mañanas, de 10 a 12.
Teléfono 229693.

JAVIER ALEGRE
REUMATOLOGO
Clínica S. Juan de Dios
previa cita
☎ 221646

DR. JUAN AVELLANOSA
CIRUGIA ORTOPEDICA Y TRAUMATOLOGIA
C/. Santander, 19-6.º D.
Teléfono 26 51 83
TARDES: Previa cita

DR. LOPEZ BURBANO
CIRUGIA PLASTICA Y ESTETICA
CLINICA CRUZ ROJA
☎ 22 15 00
CONSULTA PREVIA CITA

PODOLOGO-CALLISTA
Blanca M.ª Fuente Mínguez
CONSULTA: Avda. Gral. Vigón, 63, 3.º B
Previa petición de hora
☎ 23 66 96. H. 4h-8h

ABELARDO CARAZO
GINECOLOGO
Maternólogo del Estado
Villa Pilar - 2
Sanjurjo, 34, escalera 3.ª 3.º A
Teléfono 27 27 67
Previa petición de hora.

ARIAS MARTINEZ MATA
CARDIOLOGO
Avenida de los Reyes Católicos, 8, 2.º E.
Teléfonos: 22 51 48 y 26 90 43

DR. LUIS SOTO SUBIAS
ORTOPEDIA Y TRAUMATOLOGIA
Avenida del Vena, 5, 4.º C.
Teléfono 216267
PREVIA CITA

GARGANTA, NARIZ, OIDOS
Medicina y Cirugía.
Dr. SANCHEZ HERNANDEZ
Sanjurjo, 35, Esc. 4.ª, 2.º A.
Telf.: 200707
Previa petición.

CIRUGIA
PLASTICA Y ESTETICA
Dr. CASADO
Consulta: Calle Vitoria, 27-A, 307. Previa petición de hora. ☎ 269186

LAS LENTES DUOFOCALES
(LEARNING LENSES)
•Frenan la miopía
•Aumentan el rendimiento escolar
OPTICA IZAMIL
Laín Calvo, 28

LABORATORIO CLINICO BURGALES
MAGDALENA CIFUENTES ROMERO
CRISTINA DE LA MATA MEDRANO
Análisis clínicos ★ Microbiología ★ Inmunología
C/. Vitoria, 23, 4.º D. Telf. 26 99 28. Horario: 9,30 a 2.

Su salud bien vale un chequeo
- EXPLORACION GENERAL
- CORAZON Y PULMON
- DIGESTIVO
- HUESOS Y ARTICULACIONES
- GINECOLOGIA
- OTORRINOLARINGOLOGIA
- UROLOGIA
- OFTALMOLOGIA
- PRUEBAS COMPLEMENTARIAS
- ANALISIS (sangre y orina)
- RADIOLOGIA
- PRUEBA DE ESFUERZO
- ESPIROMETRIA
- CITOLOGIA

Hechos en el día, personalmente atendido por médicos especialistas
CHEQUEOTRONE
Avda. Reyes Católicos, 36 (Bajo) - Telf. 237263 - BURGOS

SUSANA FONTANEDA PARDO
MEDICO
TRATAMIENTOS DE OBESIDAD
Consulta: Avenida del Cid, 10, 10.º C.
Teléfono 203175. Previa petición de hora.

CentroAuditivoBurgales
OIR BIEN ES VIVIR MEJOR
Somos especialistas en AUDIFONOS
AUDIOPROTESISTA: M.ª NIEVES ALVAREZ GARCIA
Calle Santander, 6-2.º izd. 4 - Teléfono 264823

OPTICA CIENTIFICA BURGALESA
MULTIOPTICAS
GRADUACION GAFAS · LENTES DE CONTACTO
Avda. del Cid, 14 Teléfono: 22 26 08
A. Pérez Platero, 17 Teléfono: 21 87 09

OPTICA INTERNACIONAL
CARLOS FRÜHBECK
OPTICO DIPLOMADO
GARANTIA 2 AÑOS
ESPECIALIDAD EN LENTILLAS
Espolón, 30

CLINICA SARASA
MEDICINA ESTETICA
OBESIDAD • FLACIDEZ CELULITIS
CONSULTA: DE 13 A 19 HORAS
Avenida del Cid, 6 bis, 1.º A.
Teléfono 26 18 19

CERESA
CENTRO DE RECONOCIMIENTO MEDICO Y PSICOTECNICO PARA CONDUCTORES Y LICENCIAS DE ARMAS
Horario:
9,30 a 13,30 y 18 a 20 horas.
Sábados: 11 a 13.
NUEVO DOMICILIO
C/. Vitoria, 190 entreplanta.
Teléfono 21 04 95. Burgos

JOYERIA-OPTICA UNSAIN
OPTICO DIPLOMADO
AUDIOPROTESISTA
GRADUACION GAFAS – ADAPTACION DE LENTILLAS. (DOS AÑOS GARANTIA) – PRUEBAS AUDIOMETRICAS PARA LA ADAPTACION DE AUDIFONOS A LOS SORDOS
Espolón, 8. ☎ 20 64 64. BURGOS

GAFAS MAS OPTICAS-88
2.350 Ptas.
OPTICO OPTOMETRISTA COLEGIADO:
D. JUAN LUIS LLARENA CONDE
Francisco Grandmontagne, 19. 09007 - Burgos.

MASOPTICAS 88
optica san pablo 14
GAFAS a 2.350 ptas.
San Pablo, 14 - Tlf. 202989. Burgos

M.C.D 2018

Ejecutados en Irán cinco acusados de terrorismo

Nicosia (Efe).— Cinco personas, acusadas y encontradas culpables de delitos de terrorismo por un tribunal islámico, fueron ahorcadas públicamente esta noche en Irán, informó oficialmente Radio Teherán.

Los cinco ejecutados fueron detenidos junto con otras 25 personas, acusados de haber colocado una serie de bombas en la capital iraní y en el Oeste del país «en las últimas semanas», agregó la radio.

A los cinco "agentes relacionados con la Arrogancia Global (EE.UU. y URSS)" se les encontró pruebas de responsabilidad en diversas explosiones «que causaron la muerte a seres inocentes», decía el comunicado.

Aumenta la intolerancia religiosa

Ginebra (Efe).— La intolerancia religiosa aumenta y se manifiesta en todo el mundo y en todas las religiones, afirma un informe realizado por el relator especial de la Comisión de Derechos Humanos, el portugués Angelo Ribeiro.

En sus viajes, realizados por todo el Mundo, el relator especial de la ONU constató formas de intolerancia religiosa y discriminación fundadas en la religión o la convicción en más de cuarenta países.

ETA reivindica el secuestro de Emiliano Revilla

San Sebastián (Efe).— ETA militar se ha responsabilizado del secuestro del empresario Emiliano Revilla en un comunicado remitido ayer al periódico guipuzcoano «Egin», en el que también indica que «para que haya tregua tiene que haber un acuerdo bilateral».

En el comunicado, ETA analiza las conversaciones mantenidas hasta ahora y el momento político actual, recordando lo que manifestó en su comunicado del 15 de Febrero, en el que recalcaba que «todos los frentes seguían abiertos» y que «ETA no ha acordado todavía la tregua al no haberse producido una respuesta por parte del Gobierno a su anterior oferta».

También insiste la banda terrorista en que «para que haya tregua tiene que haber un acuerdo bilateral y sólo será efectiva a partir de que se de a conocer públicamente».

En el comunicado del pasado día 15 se afirma que «ETA quiere salir al paso de las interpretaciones netamente intoxicadoras que los servicios de propaganda del Gobierno del PSOE estan intentando extender en torno a la oferta que ETA hiciera pública recientemente».

La banda terrorista califica al secuestro como «una forma de recuperar la plusvalía generada por los capitalistas y revertirla en el movimiento de liberación vasco».

Carlos Obregón, en libertad

Barcelona (Efe).— El secretario general del Partido Andaluz en Cataluña, Carlos Obregón, se personó esta madrugada, a las 4,35 horas, en una Comisaría de Policía de la ciudad de Barcelona, según explicó un portavoz del Gobierno Civil.

Carlos Obregón se presento en la Comisaría de Universidad, de la calle Enrique Granados, alegando que «los secuestradores le habían dejado en libertad pocos minutos antes, en la autovía de Castelldefels, frente a los cuarteles de Lepanto», agrego el mismo portavoz.

Déspues de una primera declaración ante la Policía, Obregón fue trasladado al Hospital Clínico para ser sometido a un reconocimiento médico, «aunque aparentemente se encontraba en buen estado físico», según el portavoz.

«Solo presentaba síntomas de dejadez, la ropa sucia y estaba sin afeitar», precisó.

Posteriormente, el secretario general del Partido Andaluz volvió a prestar declaración ante la Policía.

Obregón había desaparecido el pasado día 19 de febrero y durante 9 días ha permanecido fuera de su domicilio, presuntamente secuestrado.

Philips cerrará 60 fábricas y despedirá a 20.000 empleados

Madrid (Logos).— La multinacional holandesa Philips aforntará en 1988 un difícil ejercicio, debido a la pérdida de competitividad ocasionada por la caída del dólar estadounidense. El presidente del grupo, Cor Van Der Klugt, ha anunciado la reducción en 1988 de 10.000 a 20.000 puestos de trabajo (en la actualidad Philips ocupa a 337.000 personas en todo el Mundo), fundamentalmente cuadros y personal de dirección, como medida drástica para aumentar la rentabilidad.

En Europa, el plan de reestructuración supondrá disminuir a la mitad las 200 fábricas de las que actualmente dispone la firma, con el cierre de 60 fábricas y el despido de 20.000 trabajadores en un plazo de cinco años. Es probable que la reducción afecte a alguna de las 11 fábricas que la empresa tiene en España.

A pesar de que el volumen de negocio creció durante 1987 un 7 por ciento, las ventas (en florines) disminuyeron respecto a 1986 un 4 por 100, y los beneficios netos, el 19 por 100, la caída del dólar ha ocasionado a la multinacional holandesa unas pérdidas de 75.000 millones de pesetas en 1987. La dirección prevé para 1988 un aumento del volumen de negocio similar al del pasado año y nuevas inversiones en el sector de componentes electrónicos de consumo. El presupuesto para 1988 alcanzará el 8,3 por ciento de la cifra de negocio frente al 7,6 por 100 en 1987.

Contradictorias informaciones sobre el paradero de Eric Arturo del Valle

Washington (Efe).— El depuesto presidente de Panamá Eric Arturo Del Valle, ha salido de su país y vuela hacia Estados Unidos, dijo ayer el senador demócrata Edward Kennedy.

Kennedy hizo este anuncio al entrar a la sede de la Organización de Estados Americanos (OEA) para participar en una reunión urgente del Consejo Permanente sobre la situación en Panamá.

El Arzobispado pide «respeto» a la Constitución

Panamá (Efe).— La Curia Metropolitana de esta capital pidió ayer a las autoridades que «se respete el ordenamiento jurídico constitucional, que garantiza la independencia de poderes del Estado y los derechos ciudadanos».

En su declaración emitida ayer, la Iglesia Católica panameña analiza los hechos políticos registrados en los últimos días, que culminaron con la destitución como presidente, en la madrugada del viernes, de Eric Arturo Del Valle.

Dijo el Arzopispado panameño que la medida del ex-presidente de destituir al general Noriega «no sorprendió, ya que era evidente el conflicto entre los dos sectores».

Agregó que «tampoco sorprendió el hecho de la no aceptación por parte de las fuerzas militares».

Sin embargo, los obispos lamentan que la reacción del Ejército «profundiza más la crisis y la credibilidad del Gobierno civil y el proceso constitucional y plantea graves problemas nacionales e internacionales para Panamá».

La Iglesia reiteró su llamamiento para que se respeten el orden jurídico constitucional y los derechos humanos, incluído el de libertad de expresión.

Recordó el mensaje de los obispos al país dado el domingo 21, en el que hace un llamamiento a los que ejercen el poder, a que lo hagan anteponiendo el bien común a sus intereses personales.

Advierte la Iglesia que «la autoridad que descuida este servicio degenera en autoritarismo».

Asimismo, los obispos solicitan al pueblo de Panamá que procure vivir en un ambiente de reconciliación, de paz, de justicia y de libertad.

La nota va firmada por el arzobispo de Panamá, Marcos Gregorio McGrath, y los obispos auxiliares Oscar Brown Jiménez y José Luis Lacunza.

Kennedy rectifica: Del Valle no ha salido de Panamá

Washington (Efe).— El senador demócrata Edward Kennedy rectificó hoy sus recién emitidas declaraciones para señalar que el depuesto presidente de Panamá, Eric Arturo del Valle «no ha salido de su país».

Al entrar a la sede de la Organización de Estados Americanos, Kennedy había dicho a los periodistas qye Del Valle volaba en esos momentos hacia EE.UU.

Apenas media hora después el senador estadounidense rectificó y dijo que habia sido «mal informado» y que Del Valle todavía seguía en Panamá, tal como habían precisado a «Efe» en la capital panameña fuentes de su entorno familiar.

La versión de Fidel Castro

La Habana (Efe).— El máximo dirigente cubano, Fidel Castro, declaró que no defiende al jefe de la Guardia Nacional de Panamá, Manuel Antonio Noriega, sino la soberanía de ese país, y negó que el «hombre fuerte» panameño fuese un «doble agente» al servicio de Cuba.

En una entrevista que la cadena de televisión estadounidense «NBC» difundirá mañana, Castro manifestó que «no es la persona de Noriega lo que importa, sino la independencia, la soberanía y los derechos de Panamá sobre el Canal».

Obras de Picasso, Caravaggio, Gris y Breughel, retenidas en Andorra

Andorra la Vella (Andorra) (Efe).— Un total de 52 obras de arte, entre las cuales hay algunas de Picasso, Juan Gris, Breughel y Caravaggio, continúan retenidas por la aduana andorrana desde el pasado martes.

Según fuentes de la administración andorrana, las obras de arte fueron descubiertas y retenidas cuando estaban a punto de ser exportadas hacia Rotherdam y faltarles una guía de exportación de 300 pesetas.

Los cuadros son propiedad del empresario andorrano Antoni Cornellá, vicepresidente del holding luxemburgués «Interpart», y fueron retenidas por los servicios de Aduanas en el momento en que un furgón de la sociedad francesa «Prinks» se detuvo ante la Aduana para declarar el contenido de la mercancía.

El empresario andorrano manifestó que «no hay ninguna ley que prohíba exportar obras de arte desde Andorra, siempre que se pueda demostrar su procedencia».

Fuentes próximas al empresario, indicaron que la retención de los cuadros, que continúan en un depóosito de una compañía andorrana de seguridad con el precinto del propietario y del Gobierno, podría tratarse de una represalia de la administración andorrana.

Esta represalia podría ser consecuencia, agregaron, del intento de publicación en el semanario «Poble Andorra», perteneciente al empresario, de unos documentos falsos que contenían la firma auténtica del ministro de Cultura de Andorra.

Tras el intento de publicación, Antoni Cornellá, recibio en su domicilio distintas amenazas, todas ellas de carácter anónimo, telefónicas contra su persona y contra sus bienes.

De nieve y arena.— *No sólo de arena, sino también de nieve, o no sólo de nieve, sino también de arena (tanto monta) está hecho este muñeco que dos niños donostiarras, ayudados por su abuelo, levantaron en la ahora solitaria playa de La Concha de San Sebastián, que ayer amaneció completamente blanca para regocijo del vecindario.*

M.C.D. 2018

Agradecimiento

La familia de DOÑA VICTORIA PASCUAL CAMARA, viuda de Elorriaga, fallecida el pasado día 20 (Q.E.P.D.), agradece a cuantas personas testimoniaron su pésame y asistieron al funeral y entierro, celebrados por el eterno descanso de su alma.

Agradecimiento

La familia de DON PABLO DE BENITO HERNANDO, fallecido el pasado día 23 (Q.E.P.D.), agradece a cuantas personas testimoniaron su pésame y asistieron al funeral y entierro, celebrados por el eterno descanso de su alma.

Agradecimiento

La familia de DON JOSE LUIS TASCON ORVIZ, fallecido el pasado día 20 (Q.E.P.D.), agradece las muestras de condolencia recibidas, así como la asistencia a la misa, celebrada por el eterno descanso de su alma.

Agradecimiento

La familia de DON RICARDO SAIZ YANGÜELA, fallecido el pasado día 17 de Febrero de 1988 (Q.E.P.D.), agradece a cuantas personas testimoniaron su pésame y asistieron al funeral y entierro, celebrados por el eterno descanso de su alma y asimismo comunica que el novenario de misas dará comienzo mañana, día 29, a las 7,30 de la tarde, en la iglesia parroquial de San Vicente Mártir, de Villayuda.

Burgos 28 de Febrero de 1988.

Agradecimiento

Daniel Ovejero e hijos agradecen a cuantas personas testimoniaron su pésame por el fallecimiento de DOÑA ANDREA CASADO MORALES (Q.E.P.D.), ocurrido el día 19, y les comunica el novenario de misas que dará comienzo mañana, lunes, a las ocho de la tarde, en la iglesia parroquial de San Lesmes, por cuya asistencia les anticipan las gracias.

Burgos, 28 de Febrero de 1988

†

EL SEÑOR

D. Antonio Redondo Gárate

Falleció en el día de ayer, a los 60 años de edad, habiendo recibido los Santos Sacramentos y la Bendición de Su Santidad.

Q. E. P. D.

Su apenada esposa, Rufina García Alonso; hijos, Antonio, María-Inmaculada y José-Carlos; hija política, María del Pilar Maeso; nieta, Leticia; hermanos, Margarita, Sor Damiana y Felipe; hermanos políticos, sobrinos y demás familia.

Ruegan una oración por el eterno descanso de su alma y la asistencia al funeral y entierro, que se celebrarán hoy, domingo, día 28, a las cuatro y media de la tarde, en la iglesia parroquial de Santa Eulalia, de Palacios de la Sierra; seguidamente la conducción del finado al cementerio de dicha localidad. Actos de caridad por los que les anticipan las gracias.

Palacios de la Sierra, 28 de Febrero de 1988.

LAS ESQUELAS
se reciben hasta las doce de la noche en:
C/. San Pedro de Cardeña, 34
Diario de Burgos

Agradecimiento

La familia de DON DESIDERIO PASCUAL ALONSO, fallecido el pasado día 22 (Q.E.P.D.), agradece a cuantas personas testimoniaron su pésame y asistieron al funeral y entierro, celebrados por el eterno descanso de su alma.

†

Natalia Gil Martínez

Estudiante de Derecho

Falleció en Madrid el día 25 de Febrero.

Q. E. P. D.

Sus desconsolados padres, D. Arturo Gil Pérez-Andújar y D.ª María Dolores Martínez Córdoba; hermanos, Arturo, Beatriz, María, Ramón, Carlos y Antonio Santos Vallejo; sus abuelos, D. Arturo Gil Menéndez, D.ª María Pérez Andújar y D.ª Aurora Córdoba Martínez; tíos, primos y demás familia.

Ruegan una oración por el eterno descanso de su alma.

El funeral se celebrará en Madrid, en la iglesia de San Jorge (Padre Damián, 32), el día 1.º de Marzo, a las 20,30 horas.

Burgos, 28 de Febrero de 1988.

†

EL SEÑOR

Don Manuel Yáñez Ortega

Falleció en el día de ayer, a los 54 años de edad, después de recibir los Santos Sacramentos y la Bendición de Su Santidad.

Q. E. P. D.

Su apenada esposa: D.ª Mercedes Fernández; hijos: Mercedes, Javier y Yolanda; madre: D.ª Mariana Ortega; nieto: Bruno; hermanos: Miguel, Francisco, Antonio y Encarnación; hermanos políticos, tíos, sobrinos, primos y demás familia

Ruegan oraciones por el eterno descanso de su alma. Las honras fúnebres y funeral se celebrarán hoy, domingo, a las 4, en la iglesia parroquial de San Vicente Mártir (La Ventilla), seguidamente la conducción del finado al cementerio de San José.

Vivía: C/. Sagrada Familia, número 11 (La Ventilla).

Capilla ardiente: Capillas de Funeraria «San José».

Burgos, 28 de Febrero de 1988.

†

EL SEÑOR

Don Manuel Yáñez Ortega

Vocal de la Junta de Gestión de la Fundación Laboral Sonsoles Ballvé Lantero.

Descanse en Paz

Las Juntas de Gobierno y de Gestión de la Fundación Laboral Sonsoles Ballvé Lantero.

Ruegan una oración por su alma y agradecen la asistencia a la misa funeral que se celebrará hoy, domingo, a las cuatro de la tarde, en la iglesia de San Vicente Mártir (La Ventilla).

Burgos, 28 de Febrero de 1988.

†

EL SEÑOR

Don Valentín López Martínez

Falleció en el día de ayer, a los 57 años de edad, después de recibir los Santos Sacramentos y la Bendición de Su Santidad.

Q. E. P. D.

Su apenada esposa: D.ª María Soledad Santamaría; hijos: María del Carmen, María Begoña, Inmaculada, Valeriano, Francisco-Javier, María Soledad y Marcos; hijos políticos: Modesto Sánchez y José-María García; nietos; hermanos: Jesús, Ezequiel, Rosario, Prudencia, Amelia, Begoña, Gabriel, Abundio y Trinidad; hermanos políticos, sobrinos, primos y demás familia

Ruegan una oración por el eterno descanso de su alma. Las honras fúnebres y funeral se celebrarán hoy, domingo, a las 3, en la iglesia parroquial de Nuestra Señora de las Nieves, efectuándose acto seguido la conducción del finado al cementerio de Urría.

C/. Pozanos, número 13 (Barriada Yllera). Capilla ardiente: Capillas de Funeraria «San José».

Burgos, 28 de Febrero de 1988.

†

EL SEÑOR

Don José Luis Tascón Orviz

Que falleció en Sabero (León), el día 20 de Febrero de 1988, a los 55 años de edad.

D. E. P.

Su esposa, M.ª Pilar Reoyo Cuesta; hijos, José Luis, Víctor Manuel y Julio Javier; padres políticos, Modesto Reoyo y Dorotea Cuesta; hermanos, Berta, M.ª Dolores y Víctor Manuel; hermanos políticos, Marcos, Juan, Constantino, Jesús Eloy, Araceli, Ana María y Olga; tíos, primos, sobrinos y demás familia.

Comunican tan sensible pérdida y ruegan a usted asista a la misa que se celebrará mañana, día 29, a las siete y cuarto de la tarde, en la iglesia de Santa Agueda.

Burgos, 28 de Febrero de 1988

†

EL JOVEN

José María Alonso Cuende

Falleció el pasado día 26, a los 31 años de edad, víctima de accidente.

D. E. P.

SUS AMIGOS DE BELORADO

Ruegan oraciones por el eterno descanso de su alma, y la asistencia al funeral y entierro, que se celebrarán hoy, domingo, a las 4,30 de la tarde, en la iglesia parroquial de Belorado, y acto seguido la conducción del finado al cementerio de dicha localidad. Actos de caridad por los que quedarán muy agradecidos.

M.C.D 2018

¡¡JUEGA Y GANA!!

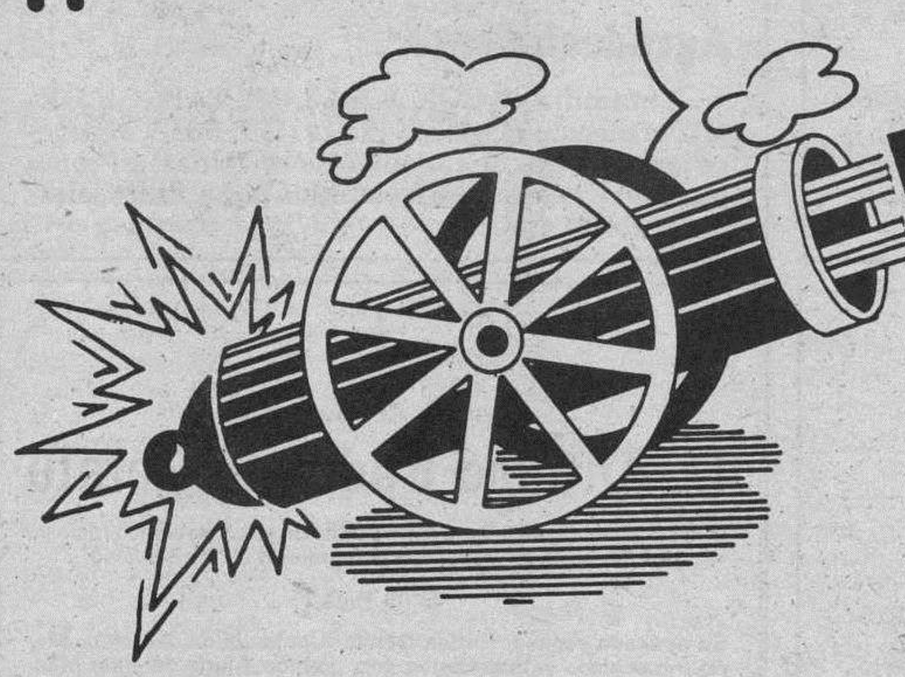

UN MILLON
DE PESETAS EN CADA JUEGO

GRAN CONCURSO DE

Diario de Burgos

PARA SUS LECTORES

Y ADEMAS UN

UN VIAJE PARA DOS PERSONAS A RIO DE JANEIRO

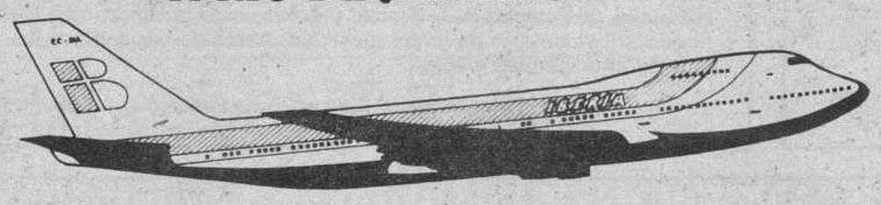

Y DIEZ PLAZAS DE UNA SEMANA A BENIDORM

Viajes Castilla Mundial

Gral. Sanjurjo, 8 y Vitoria 177-179 (Gamonal)

Nuevo Fiesta Super-Hit

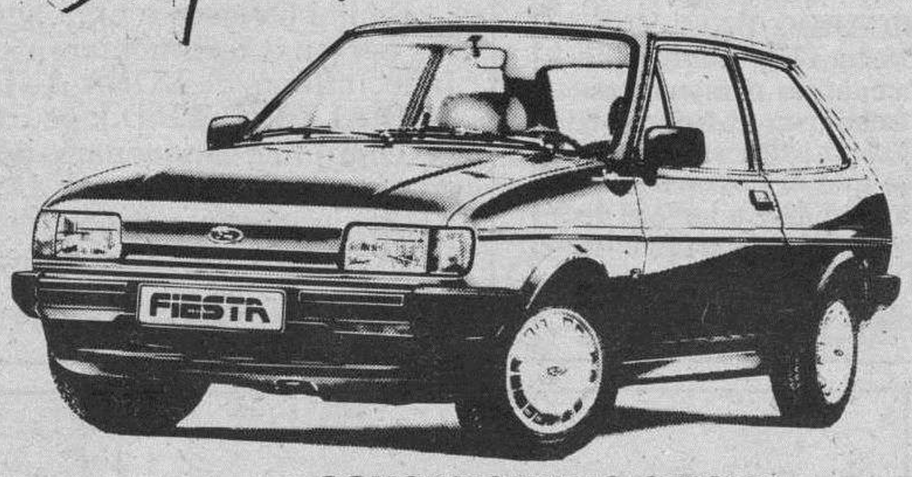

CONCESIONARIO OFICIAL

Autocid, s. a.

Carretera Madrid-Irún, Km. 234 ☎ 208442

Envíe sus cupones para estos magníficos regalos. (Lea las bases generales)

COMO SE JUEGA

Las tarjetas para la tercera jugada constan de 16 recuadros en los que figuran diversas firmas comerciales distintas entre sí.

Diario de Burgos publicará diariamente a partir del día 11 de Febrero y hasta la finalización de dicha jugada, cuatro anuncios de las firmas comerciales colaboradoras elegidas al azar y ante notario.

Recorte y péguelas (no totalmente), en el recuadro correspondiente, siempre que coincidan con las existentes en su tarjeta.

La jugada finalizará cuando una tarjeta haya completado los 16 recuadros, en ese momento el acertante debe ponerlo en conocimiento de Diario de Burgos personalmente, mostrando el número de la clave de la fortuna y los nombres de las firmas comerciales que tiene su tarjeta.

Al día siguiente de ser conocida la primera tarjeta ganadora, el resultado será publicado en Diario de Burgos. En el supuesto de que hubiese alguna tarjeta más premiada, el plazo de presentación de la misma finalizará 48 horas después de la primera verificada.

Así sucederá en la jugada CUATRO.

El premio de UN MILLON de pesetas en el caso de existir más de un ganador, será repartido a partes iguales entre los mismos.

D.B. publicará en las mismas páginas dedicadas a la promoción del «Juega y Gana» un recuadro cupón donde el lector pondrá su nombre, dirección, teléfono y número de su tarjeta (clave de la fortuna). Se podrán enviar tantos como quiera, siempre que sean originales, es decir, no valen fotocopias, copias, etc.

Al final de cada una de las jugadas todo aquel que haya enviado cupones (que se publicarán todos los días), tiene opción al premio o premios que determine el periódico y que se anunciarán con antelación.

Como broche final, todos los cupones recibidos de cualquiera de las jugadas (una, dos, tres o cuatro), tendrán opción a los premios finales (Ford Fiesta, viajes a Brasil, Benidorm, etc.), que se hará ante notario y por extracción directa de los cupones.

Estas son las firmas colaboradoras del cuarto juego

TAMUREJO — PINTURAS BRICOLAJE — San Pedro de Cardeña, 34 — Telf. 268391

SEUR — Servicio Urgente de Transportes.

AUSA — DISTRIBUIDOR EXCLUSIVO — COPERMA — Telf. 227062

HUEVERIAS AVILA — Telf. 229058 - 224037

musitronic — AVENIDA GENERAL YAGÜE, 8

SOLOPIEL — SOFAS PIEL — C/. Villafranca, 23 — Telf. 227208

Sport Moto — BDA ZURBARAN, R-S - TEL 22 21 49 - BURGOS

COMPLEJO INDUSTRIAL TAGLOSA — NATASA — Telf. 215561. — LAS MEJORES NAVES

AUTO EXPOSICION — DUCAR — Compra-venta automóviles — 22 91 07

REGALOS — ALFER — MADRID, 5

COMA Y CENE EN PLAN INFORMAL — el MOJITO — Calzadas, 17 - BURGOS

gala — Cuartos de baño — Grifería — CERAMICAS GALA — Carret. Madrid-Irún, Km. 244. — Telf. 223200

FONTECHA S.L. CERAMICAS — Carretera Poza. — Telf. 232902

MUSEO DEL VINO — Selección de: patés, quesos franceses, esparragos, pimientos del Piquillo — PLAZA DE SANTA MARIA, 4

DISEÑO Y NUDO, S.A. — Julio Sáez de la Hoya, 7 - BURGOS

TRANSPORTES — RUBIO & RIOJA S.A. — Telf. 215611. — BURGOS

Auto Burgos, S. A. — Concesionario Oficial — RENAULT — CTRA. MADRID-IRUN, Km. 245,5

INCESA — INDUSTRIAS DEL CERRAMIENTO, S.A. — Telf. 211313 - BURGOS

Balay — MORENO CASTILLO — Vitoria, 200. — Telf. 229930

PAPELERIA MUEBLES DE OFICINA — TODO — Gral. Yagüe, 10

peletería Milton — AVDA. REYES CATOLICOS, 16

MOTUL MOTOR OIL — Auto-Repuestos JOSE

ACADEMIA CASTILLA — San Cosme, 4 · Tlf. 20 16 43 — Lavaderos, 91 · Tlf. 21 82 09

CAFETERIA IRIS — R. Católicos, 26 — 27 29 79 — Y — REGINA'S FREIDURIA — EL CAMPO DE SELAS SIDERIA

Stilo'S — ZAPATOS BOLSOS NAPAS — VITORIA, 180

MESON DEL CID — Plaza Santa Maria, 8

GARRIDO — MAQUINAS DE COSER — Vitoria, 27 · Grandmontagne, 2

Gas Natural — GB — Julio Sáez Hoya, 8 — Teléfono 231012

COPIADORAS — Gestetner — INFORMATICA y REPROGRAFIA — Telf. 260376 — BURGOS

EL CENTRO DE LA PIEL — BELORADO

QUESOS LECHE — FRIAS — Telf.: 26 82 67 - BURGOS

SEAT Audi VW — AUTOMOBA

ALVAREZ — MAQUINARIA DE LIMPIEZA — Avda. Gral. Vigón, 31. Telf. 23 59 36

TALLERES AUTOAUSIN — Carrt. Poza, 47. — Telf. 23 42 06

CONFITERIAS Alonso — Morco, 6 — Espolón, 20 — Pl. Mayor, 34 — Avda., del Cid, 44

Módulo — MUEBLES · REGALOS · DECORACION — Avda. del Cid, 36 · BURGOS

GIL PERALTA Y CIA, S.A. — CONCESIONARIO JOHN DEERE — Apartado de Correos 2.011 — 09080 - BURGOS

PELETERIA MIRANDA — Ctra. Madrid-Irún, Km. 234

CAJA TERRITORIAL DE MADRID — Calle Santander, 6, 2.º izq. — Apartamentos - Chalets - Bungalows — TORREVIEJA - CALPE (Alicante)

REGALOS charo — SAN LESMES, 18

INMOBILIARIA RIO VENA S. A. — Su inmobiliaria de confianza.

FIATAGRI — URETA MOTOR SA — CARRETERA LOGROÑO, Km. 110,3 — BURGOS

ALIMENTACION MIGUEL DE ROZAS — Pl. San Bruno — Avda. C. La Vega — Gral. Vigón, 31 — Guardia Civil, 4

GUANTES Epifanio — Telf. 20 92 45 — BURGOS

Salón MARISA — INSTITUTO DE BELLEZA Y PELUQUERIA DE SEÑORAS

ELECTRICIDAD FEYSA — ARTICULOS DE REGALO — AVENIDA DEL CID, 40 — CTRA. POZA DE LA SAL, S/N

VIAJES SOLINIEVE — Avda. General Yagüe, 11. — 23 20 13

ghetto — COMPACT - DISC — Regino Sáinz de la Maza, 9.

SER Radio Castilla — ONDA MEDIA

sobrinos — FERRETERIA — AVDA. DEL CID, 25-27

OPTICA CIENTIFICA BURGALESA — MULTIOPTICAS — Avda. del Cid, 14 - A. Pérez Platero, 17

Burgos Squash Club — TU GIMNASIO

Ford — Autocid, s. a.

ALFOMBRAS — Cristina Sampelayo — CRISTINA SAMPELAYO — General Yagüe, 3 — Telf. 220666

M.C.D 2018

Estos son los regalos de nuestro tercer juego

¡¡JUEGA Y GANA!!

UN MILLON DE PESETAS EN CADA JUEGO

GRAN CONCURSO DE **Diario de Burgos**

PARA SUS LECTORES

En colaboración con importantes firmas comerciales

Serán sorteados entre todos los cupones que nos envíen. Cuantos más sean, el número de oportunidades será mayor.

El cupón puede recortarlo de la página donde se presenta cada día «Juega y Gana». No olvide poner en la Clave de la Fortuna el número de su tarjeta.

NOTA: Es condición imprescindible conservar las tarjetas de este Gran Juego hasta el final del mismo para poder tener opción al sorteo de todos sus regalos tanto en los parciales como en el gran reparto final de premios.

MUEBLES evelio, Avda. General Yagüe, 32, Telf.: 27 26 25 — Una alfombra de salón	Talleres LeiSa, La Electricidad Industrial s.a., C/ MADRID N.º 8 — Un maletín de bricolage	TALLERES PEDRO su concesionario PEUGEOT TALBOT, Telf. 221360 - 217090 — Una mini-radio TV Belson	ALIMENTACION MIGUEL DE ROZAS, Pl. San Bruno, Avda. C. La Vega, Gral. Vigón, 31, Guardia Civil, 4 — Un jamón	
ELECTRODOMESTICOS auto-bazar ANAMAR — Un robot picadora	ELECTRODOMESTICOS MORENO CASTILLO, Vitoria, 200. Telf.: 229930 — Una mini-cadena stéreo	HERRERO, ALFOMBRAS - CORTINAS - TAPICERIAS, AVDA. DEL CID, 39 — Una alfombra pura lana virgen	CONFITERIAS Balonga, Moreno, 6, Espolón, 20, Pl. Mayor, 34, Avda. del Cid, 44 — Un lote especialidades de la casa	
REGALOS LAMPARAS robert, Avda. Reyes Católicos, 18 — Una sobremesa para salón	MESON DEL CID, Plaza Santa María, 8 — Una cena para dos personas	VIDEO FOTOGRAFIA, VIDEO CLUB TELEVISION, TELE-VIDEO, San Pedro Cardeña, 20 — Una cámara fotográfica con flsah incorporado	sobrinos, FERRETERIA, AVDA. DEL CID, 25-27 — Una vajilla de 20 piezas	
VIDEO - T.V. brezmes, Madrid, 6, Telf. 261618 — Un radio-cassette stéreo	BODEGAS Perlovin, BURGOS — Una caja de Perlovín 2.º año	Belela, Moda en piel, CTRA. QUINTANADUEÑAS S/N, ALMIRANTE BONIFAZ, 8 TLFS. 26 05 30 · 20 56 93 — Un chaleco	FONTECHA, ESTANTERIAS METALICAS, Telf. 229154, BURGOS — Una estantería para su trastero o terraza	SEUR, Servicio Urgente de Transportes. — Un envío sorpresa	Tejidos Domiciano, Plaza Mayor, 31, Telf. 20 10 70, BURGOS — Un corte de traje chaqueta primavera
Auto-Repuestos JOSE — Una bicicleta BH	el gran bazar, MUEBLES de OCASION, PLAZA DE VEGA, 9, Telf. 204138 — Una mini-cadena musical	Battaner, Moneda, 11, Telf. 208548 — Una batidora Braun	TV. GAMONAL, VENTA Y REPARACIONES, Las Torres, 1, Telf. 229842 — Un radio-cassette stéreo Philips	EL CHALET DE SELVA, FREIDURIA, CAFETERIA IRIS, R. Católicos, 26, Telf. 27 29 79 — Una cena espectáculo para cuatro personas	Greta BOUTIQUE — Un modelo primavera verano 88
Hostal Restaurante LA VARGA, Telf. 201640 — Una cena para dos personas	REGALOS ALFER, MADRID, 5 — Un moldeador-secador Braun	REYTA-C, DECORACION Y MUEBLES, Clunia, 17 y Vitoria, 163 — Las cortinas para su habitación	mustronic, AVENIDA GENERAL YAGUE, 8 — Un mini-órgano Yamaha	Mesón-Restaurante LAS QUEMADAS, Ctra. Fuentes Blancas, km. 6, Burgos — una cena para dos personas	REGALOS charo, SAN LESMES, 18 — Una lámpara de sobremesa

DURANTE ESTOS DIAS Y HASTA EL LUNES PROXIMO PUEDEN ENVIARNOS LOS CUPONES PARA LOS REGALOS ADICIONALES DE ESTE TERCER JUEGO

HASTA TREINTA PREMIOS ENTREGAREMOS EN ESTA TERCERA FASE

¡¡A MAYOR NUMERO DE CUPONES AUMENTARA VD. SUS POSIBILIDADES!!

Nombre y apellidos .....

.....

Domicilio .....

.....

Población .....

.....

D.N.I. .....**Telef.** .....

Su clave de la Fortuna: .....

(CUPON)

Cupón a remitir a Diario de Burgos

Estas son las firmas colaboradoras del cuarto juego

Talleres LeiSa, La Electricidad Industrial s.a., C/. MADRID N.º 8 - ☎ 20.18.40

NOVIAS Britt, LAIN CALVO, 15

DISCOTECA, C/. Clunia, 13. Telf. 227266

VIDEO FOTOGRAFIA, VIDEO CLUB TELEVISION, TELE-VIDEO, San Pedro Cardeña, 20

DEPORTES Podium, EQUIPA AL DEPORTISTA, Pisones, 5, Telf. 205677

SER Radio Castilla F.M.

SUPERMERCADO DEL MUEBLE, Madrid, 41 · BURGOS

HERRERO, ALFOMBRAS - CORTINAS - TAPICERIAS, AVDA. DEL CID, 39

MERCEDES-BENZ, URETA MOTOR SA, CARRETERA LOGROÑO, Km. 110,3 BURGOS

Hostal Restaurante LA VARGA, Telf. 201640

Claro Sol, PRODUCIMOS LIMPIEZA, Santa Casilda, 3, Telf. 270855 BURGOS

TALLERES PEDRO su concesionario PEUGEOT TALBOT, Telf. 221360 - 217090

VIDEO - T. V. brezmes, Madrid, 6. Telf. 261618

Pan y Pasteles HERNANDO, Casa fundada en 1794

Viajes Castilla Mundial, Héroes del Alcázar, 3 (Esquina G. Sanjurjo), Telfs. 20 29 42 · 20 16 48

MUEBLES evelio, Avda. General Yagüe, 32, Telf.: 27 26 25

PINTURAS Y BRICOLAGE, NEMIA, SAN PEDRO CARDEÑA, 132

CLESA, PRODUCTOS LACTEOS

BOUTIQUE cacharel, Avda. Cid, 10 BURGOS

URIARTE mobiliario, Avda. General Vigón, 5, Jesús María Ordoño, 9

ELECTRODOMESTICOS auto-bazar ANAMAR

INDUPISA, La fábrica de peletería de Burgos

REGALOS LAMPARAS robert, Avda. Reyes Católicos, 18

TV. GAMONAL, VENTA Y REPARACIONES, Las Torres, 1, Telf. 229842

WARON, Plaza España, s/n. BURGOS

inlingua idiomas

Greta BOUTIQUE, Travesía del Mercado, 4 (Hondillo)

Tejidos Domiciano, Plaza Mayor, 31, Telef. 20 10 70, BURGOS

SKF, MUCHO MAS QUE RODAMIENTOS, Auto-Repuestos JOSE

PEDRO GOMEZ GARCIA, S.A., ☎ 202189, TRACTORES: FENDT FORD LANDINI - URSUS - ZETOR

Levi's Levi's center, BURGOS, Conde Jordana, 3

BODEGAS Perlovin, BURGOS

ALMACENES Lázaro, LA CASA DE LAS MANTAS, San Pablo, 21

PELUQUERIA BALLESTER, NUEVA TECNICA DEPILACION ELECTRICA, Plaza Mayor, 2 · Telf. 26 83 25

REYTA-C, DECORACION COMPLETA, Clunia, 17 y Vitoria, 163

★ NUEVA COCINA VASCA, ★ JAMON IBERICO, CALZADAS, 11, Señorío del Jamón

OPTICA DE BURGOS, AVDA. REYES CATOLICOS, 12.

Belela, Moda en piel, CTRA. QUINTANADUEÑAS, S/N, ALMIRANTE BONIFAZ, 8 TLFS. 26 05 30 · 20 56 93

SERVI-CARS, LAVADO AUTOMATICO DE COCHES, C. GENERAL YAGÜE, s.n. (Frente al Hospital Provincial), BURGOS

PB Pollerías - Hueverías, BARRIOS, P.º Fuentecillas, 6

TALLERES PORTUGAL Y HORTIGÜELA, Concesionario ALFA ROMEO, Vitoria, 258. Telf. 224920

deYco, BAÑOS - COCINAS, Plaza San Agustín, 1

el gran bazar, MUEBLES de OCASION, PLAZA DE VEGA, 9, ☎ 204198

ANBA, MOBILIARIO DE COCINA Y BAÑO, SANTIAGO, 10, ☎ 212710

Comercial URNISA S. A., MAQUINAS - HERRAMIENTAS, CALLE SALAMANCA, 1

DOROTHY AND PETER, Hombre, atrévete a vestir bien. Tus amigos te lo agradecerán. PLAZA ESPAÑA, 16

Mesón-Restaurante LAS QUEMADAS, Ctra. Fuentes Blancas, km. 6, Burgos.

PINTURAS florma

Battaner, Moneda, 11. Telf. 208548

ZAPATOS-BOLSOS tempo's, MIRANDA, 4

MUEBLES MORAL CAYUELA, S.A., CTRA. DE LOGROÑO S/N. · BURGOS

FONTECHA, ESTANTERIAS METALICAS, Telf. 229154 BURGOS

CENTRO PELETERO, Antonio Cabezón, BELORADO (Burgos), EL CENTRO DE LA PIEL

M.C.D 2018

La fiebre reumática, otoño del corazón

Clasina Kraan

Dentro de poco, la penicilina, descubierta por el doctor Fleming, cumplirá sesenta años. Este maravilloso medicamento que ha salvado de la muerte a miles de personas, continúa siendo el fármaco de elección en la prevención y tratamiento de la fiebre reumática.

En los Estados Unidos, los doctores Angelo Taranta y Milton Markowitz han consagrado su vida al estudio de esta temible enfermedad. Cuando eran jóvenes, la amenaza de la fiebre reumática se cernía sobre una sociedad atemorizada por sus consecuencias, capaces de cambiar el rumbo de la vida de quienes la padecían.

Se podría decir que este mal que «lame las articulaciones y muerde el corazón», como reza un viejo adagio médico, ha sido, junto con la tuberculosis, la responsable de bodas postergadas, vocaciones que no se han cumplido y, lo que es peor, de muchas muertes prematuras.

Los doctores Taranta y Markowitz trabajaban e investigaban en el Irvington House de Nueva York y en el Happy Hills de Baltimore, hospitales especializados en el tratamiento de niños afectados por este proceso de manera crónica. Hoy día, estas instituciones ya no existen, no porque hayan surgido problemas económicos, sino porque ya no hay niños enfermos a quien atender. Sin embargo, nuestros doctores continúan trabajando tenazmente para difundir sus conocimientos y experiencia.

Qué es la fiebre reumática

Si bien la cardiopatía reumática ha dejado de ser un problema en los países desarrollados, «la mayoría de los niños de la década presente —según sus propias palabras— no viven en Europa ni en Norteamérica, sino en Asia, Africa y Latinoamérica, en lo que se ha dado en llamar el Tercer Mundo o países nacientes o en proceso de industrialización».

Con frecuencia han recorrido estos continentes donde han encontrado que la enfermedad todavía florece con el vigor de una planta tropical. Por ello han consagrado numerosos artículos, libros y conferencias a la difusión del tema, con el fin de erradicar de la tierra este proceso.

La enfermedad consiste en una serie de manifestaciones clínicas que afectan a las articulaciones, el corazón y el sistema nervioso y que dan lugar a artritis, carditis y movimientos anómalos de los músculos que se conocen como corea o mal de San Vito. Se trata de un proceso que afecta sobre todo a niños y adultos jóvenes provenientes de clases sociales pobres. El hacinamiento y la falta de atención médica contribuyen a favorecer su aparición.

Diversos estudios indican que el hacinamiento es un fenómeno frecuente en los países en vías de desarrollo, ya que la industrialización ha llevado a la ciudad a numerosos campesinos que viven apiñados en los suburbios. Semejante situación favorece los contactos interhumanos y la propagación de la infección faríngea que se contagia por vía aérea mediante la tos y el estornudo. Durante la segunda guerra mundial, los soldados norteamericanos que vivían en cuarteles atestados contrajeron la enfermedad pese a estar bien alimentados y vestidos.

En los niños, y sobre todo si existe el hacinamiento, es en quienes con mayor facilidad se da la enfermedad de la fiebre reumática.

Los gérmenes culpables

Esta dolencia puede aparecer como consecuencia de una infección de la faringe por el estreptococo beta hemolítico del grupo A. Ningún otro germen perteneciente a su familia es capaz de producirla. A veces la infección pasa inadvertida o ha sido incorrectamente diagnosticada o tratada. Con frecuencia los pacientes no cumplen el horario de administración del antibiótico o, una vez superada la fiebre, lo abandonan en la creencia de que ya han curado. Esto puede generar resistencias bacterianas a los antibióticos y los gérmenes persisten en la faringe de los enfermos.

De este modo se favorece la aparición de la fiebre reumática como complicación de un proceso que, bien tratado, no debiera generarla.

Por fortuna, el mal sólo aparece en un escaso porcentaje de los pacientes que han sufrido la infección faríngea. Parece que para que se produzca, es necesaria una especial reactividad inmunológica frente al estreptococo por parte de aquéllos.

Se ha comprobado que una adecuada terapia de la faringitis produjo una reducción del 90 % en el índice de ataques iniciales drásticamente la posibilidad de recaídas.

La faringitis estreptocócica se manifiesta con dolor de garganta, fiebre alta e inflamación de los glangios situados debajo de la mandíbula, que suelen doler. En cuanto a la garganta, se presenta de un color rojo intenso y es posible observar placas de un exudado purulento de color amarillo pálido.

La importancia del laboratorio

Esta enfermedad se puede diagnosticar mediante el cultivo del exudado faríngeo. Además, el análisis de sangre permitirá detectar la presencia de anticuerpos que el organismo ha desarrollado contra el germen. El más conocido de ellos es la Antiestreptolisina «O», cuyos valores normales oscilan alrededor de las 250 unidades Todd en el adulto y las 333 en el niño. Por otra parte, la velocidad de sedimentación globular está muy elevada. Es necesario que quede muy claro que la elevación de estas dos pruebas no indica por sí misma enfermedad reumática.

Sin embargo, es todavía muy frecuente encontrar niños tratados como reumáticos por el sólo hecho de que el laboratorio ha arrojado cifras altas, con lo cual se los somete inútilmente a dolorosos pinchazos mensuales y a un reposo que no tiene ninguna razón de ser

Tales medidas, carentes de fundamento, pueden acarrear severas consecuencias y temores psicológicos. Como si esto fuera poco, los niños así tratados se ven expuestos a contraer una alergia a la penicilina, riesgo que no vale la pena correr sin causa que lo justifique.

El diagnóstico de fiebre reumática debe hacerse teniendo en cuenta diversos parámetros clínicos —además de las pruebas de laboratorio— tales como la fiebre alta, las manifestaciones cardíacas, articulares y cutáneas, que el médico sabrá distinguir de los soplos inocentes y los dolores de crecimiento, tan frencuentes en los niños.

La prevención

Sólo se puede desterrar esta enfermedad mediante la administración de penicilina u otros antibióticos a todo enfermo que padezca una faringitis estreptocócica o luego de un brote de fiebre reumática. En este último caso, deberá aplicarse con una periodicidad mensual y durante años.

Estas medidas evitarán la aparición de la patología cardíaca más frecuente en los niños y adultos jóvenes. Los beneficios económicos y sociales que conllevan son enormes, ya que previenen la invalidez y las grandes operaciones de las válvulas cardíacas.

En una palabra, la prevención de la fiebre y cardiopatía reumáticas le permitirá a este noble órgano latir y amar durante muchas primaveras.

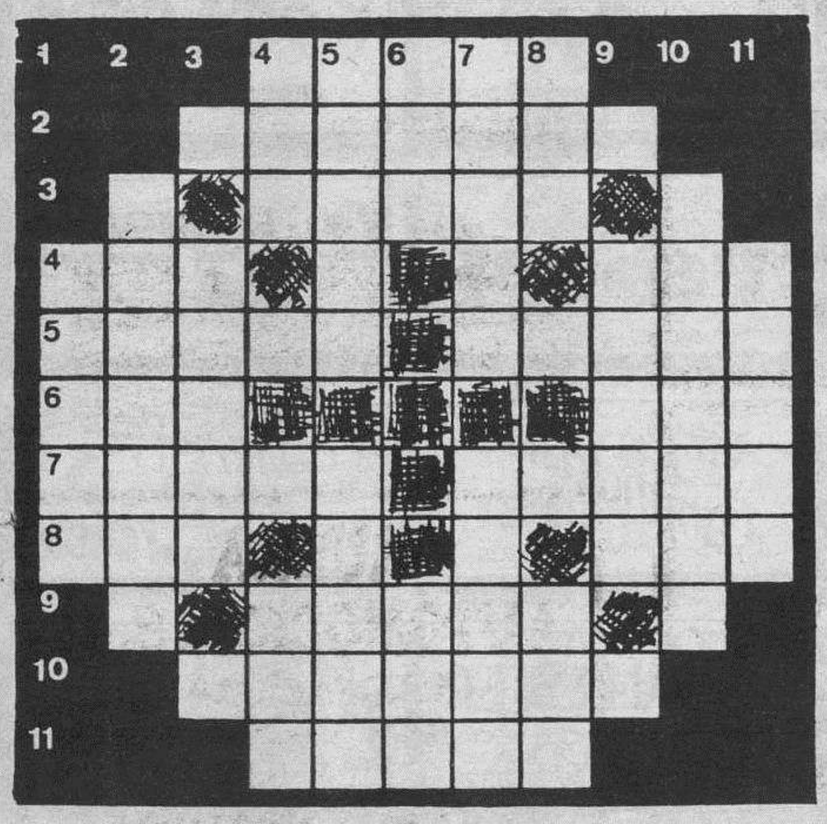

HORIZONTALES.— 1: Arrojas, lanzas. 2: Mortificar la carne con penitencias. 3: Pieza de la armadura que protege el codo. 4: Observas. Tejido de malla poligonal. 5: Albergue. Municipio de la provincia de Zaragoza. 6: Río europeo. Adverbio de cantidad. 7: Figura de falsa deidad. Arbol conífero. 8: Deidad mitológica griega. Nosotros. 9: Grasa sólida de los animales herbívoros (pl.). 10: Triturarán. 11: Honguillos parásitos de varios cereales.

VERTICALES.— 1: Mude o cambie de forma. 2: Décimo mes del calendario republicano francés. 3: Hados. 4: Ruido acompasado. Religiosa. 5: Imagen religiosa rusa. Ojo simple de los insectos. 6: Arte de pesca. Gobernador turco. 7: Musulmán. Honra con culto religioso. 8: Gracia o donaire. Sacerdote aragonés, consejero de Palafox. 9: Engañen. 10: Mestizos de raza blanca y negra. 11: Cansados, desfallecidos.

Solución al anterior:

HORIZONTALES.— 1: Ratos. 2: Débitos. 3: Yaces. 4: Sem. Pos. 5: Onice. Oliva. 6: Sur. Len. 7: Afear. Itala. 8: San. Sar. 9: Calar. 10: Cátodos. 11: Laten.

VERTICALES.— 1: Sosas. 2: Nenúfar. 3: Miren. 4: Rey. Cal. 5: Abate. Reata. 6: Tic. Lot. 7: Otero. Irade. 8: SOS. Ron. 9: Pilas. 10: Novelas. 11: Sanar.

Hechos y figuras

Supuesto empleado

Un empleado de la compañía del gas llamó al domicilio de una anciana solitaria y, con la disculpa de revisar la instalación, la amenazó y procedió a robarle joyas y monedas de oro valoradas en unos 100.000 dólares. La víctima suspiró aliviada cuando en el mismo momento irrumpieron en su vivienda dos policías de paisano que, de inmediato, detuvieron al ladrón y le llevaron a Comisaría. «Venimos persiguiendo a este falso empleado del gas por varias denuncias», explicaron los policías, quienes se llevaron lo robado como prueba.

Dibujos con siete errores

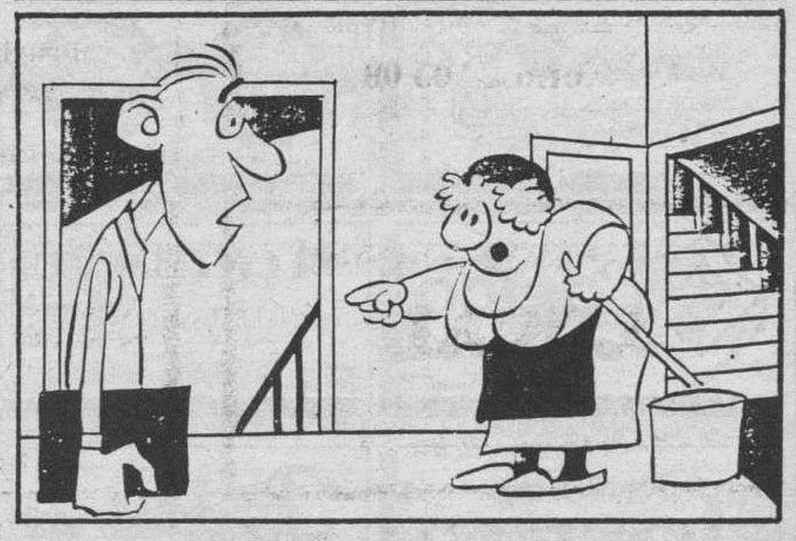

Solución al anterior:

1: Cortina. 2: Cortina. 3: Pelo señor. 4: Vidriera. 5: Máquina. 6: Collarete. 7: Oreja.

Don Celes

Por Olmo

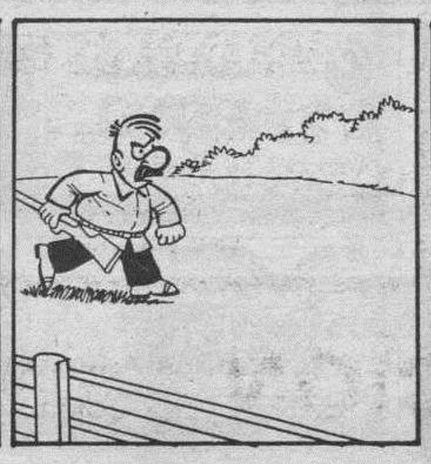

M.C.D 2018

Amor a los animales: El Gobierno sueco prepara una ley para protegerlos, gracias a la cual vivirán mucho mejor pollos, vacas, cerdos, etc.

Manuel María

La protección de los animales gana adeptos y se refuerza con legislación y métodos que es un placer. El Consejo de Europa está a punto de presentar un convenio, que firmarán todos los países miembros, sobre la protección de los animales. La proliferación de la cría y reproducción de animales en cautividad es tan grande que muchos gobiernos temen por sus consecuencias a largo plazo.

En Italia se ha anunciado el cierre de algunos zoológicos y en el Reino Unido las administraciones locales deniegan con frecuencia los permisos para abrir tiendas especializadas en el ramo. Porque existen un comercio y una industria muy florecientes en torno a los animales, tal vez como nunca. Sólo en Europa se calcula que el negocio de los animales de compañía: reproducción y cría, alimentación, veterinaria, etc., ronda los 3.500 millones de dólares.

Se prohíbe la cría de pollos

Pero estas escalofriantes cifras sólo se refieren al negocio de animales de compañía: perros, gatos, pájaros, peces de colores. Hay luego negocio mejor, que es la cría de animales de «engorde», que servirán luego para proporcionar proteínas para la alimentación humana. Y en este campo también las sociedades protectoras de animales, y los gobiernos, tienen mucho que decir. No hace mucho, el propio Parlamento Europeo legisló sobre el espacio social de las gallinas, esto es, refiriéndose a la necesidad de que las gallinas que viven en jaulas tengan un espacio suficiente donde puedan vivir.

Ahora, el Gobierno sueco ha presentado un revolucionario proyecto de ley para la defensa de los derechos de los animales que desterraría prácticas habituales en la cría de animales de engorde como los pollos, vacas y cerdos en establos cerrados sin luz natural ni ventilación. El ministro de Agricultura, Mats Hellstrom, ha declarado que todas las vacas suecas tendrán derecho a pastar al aire libre y que los cerdos dispondrán de cochiqueras más espaciosas y limpias. «En el futuro —afirmó Hellstrom— la cría de animales tendrá por objetivo mantenerlos sanos y contentos».

Los sufrimientos del matadero

Algo que ha preocupado siempre a los amantes de los animales y que no parece tener remedio es el hecho de que los de «engorde» tengan necesariamente que morir, y morir violentamente, en el mejor momento de su vida, cuando alcanzan su primera plenitud, cuando podrían gozar de los placeres que a un modesto animal pueda ofrecerle la vida: disfrute de la naturaleza, del apareamiento, del goce incluso de los hijos.

El Gobierno sueco prepara una ley para proteger a los animales.

La autora de cuentos infantiles sueca Astrid Lindgren ha inspirado al Gobierno sueco muchas de las ideas que estructuran el proyecto de ley, como que los animales no sufran en el matadero y que no se utilicen hormonas ni ingeniería genética. Pero, además, para Lindgren, lo ideal sería que los animales no tuviesen que morir sino de viejos, cuando la suprema ley de la vida lo decidiese. Y sobre todo, reniega Astrid del inmisericorde neogocio que la cría de estos animales supone. Debe olvidar tal vez que ella también explota comercialmente a los animales cuando escribe cuentos con argumento basado en irreales vidas de la fauna.

Otra idea que, sin embargo, no ha pasado a inspirar la propuesta ley sueca de protección animal es la que atañe a los derechos sexuales de los animales. Algunos proteccionistas pretendían que se definiera y especificaran estos derechos, muchas veces contrariados por puro motivo comercial, como sucede con la castración, que priva a los machos de la posibilidad de copular, o la inseminación artificial, que hace cargar a las hembras con todos los inconvenientes de la reproducción sin ninguna ventaja a su favor.

Zooterapia y acuariofilia

En algunos hospitales del Reino Unido se está gestando una nueva técnica curativa, la zooterapia, recomendada por algunos médicos que sostienen que la presencia de un perro puede resultar importante elemento de ayuda a las terapias posoperatorias o en las de alguna enfermedades. Y ya hay psiquiatras que sostienen que perros y gastos, en determinadas circunstancias, pueden estimular de manera positiva a determinadas personas que hubieran perdido el interés por la vida.

En realidad, ésta y no otra ha sido siempre la función de los animales de compañía, sostén del interés por hacer algo beneficioso en personas que viven solas o poco acompañadas, como es el caso de solteros, viudos o casados de edad mayor y sin hijos. De ahí que la cría de estos animales, que antes se recomendaba a los niños, se presente ahora como buena para personas adultas.

Y finalmente la acuariofilia, un deporte que cada día gana más adeptos y que sostiene un floreciente negocio. Hasta ahora, los aficionados al acuario poseían una piscinita más o menos grande con alevines de peces de colores normales. Pero ya se va culturizando la afición y la gente lee libros donde se tratan las especies concretas, el modo de criarlas, la reproducción, etcétera. En este aspecto existe un pez que pudiera decirse que está de moda: la «Melanotaenia Lacustris», traído de Nueva Guinea por un naturalista alemán llamado Heiko Bleher.

Esta especie, muy popularizada últimamente, de crías cuyo valor comercial es elevado se las quitan de las manos. Pero de todas formas, los más vendidos actualmente oscilan entre las 200 y 500 pesetas, como son las especies Guppys, Xiphas, Platys y Cardenales. Pero el mejor negocio de esta actividad deportiva descansa sobre el canibalismo de los propios peces. Si el aficionado no conoce sus propias leyes de vida —el pez grande se come al pez chico— fácilmente se dará cuenta que Guppys, Xiphas y cualquiera otra especie, se comen unos a otros, para prevalecer el más fuerte. Y ello contribuye a que tenga que hacer nuevas inversiones.

anuncios generales clasificados

Estos anuncios se reciben en nuestra Administración, San Pedro de Cardeña, 34 y en todas las Agencias de Publicidad.

NOTA.- Deberán tener entrada con 24 horas a su publicación.

COMPLEJO INDUSTRIAL TAGLOSA
POLIGO GANONAL, NACIONAL 1, Km. 243,10
VENTA DE NAVES CON GAS NATURAL
El mejor complejo industrial con la máxima calidad de construcción.
NATASA
Naves Antigua Taglosa, S. A.
Informes en obra
Telf. 215561

CONSTRUCTORES
Se venden dos parcelas próximas a la Barriada de Inugara.
Teléfono 22 00 82

Laboral

Los anuncios de esta Sección, demandas y ofertas concretas de trabajo tendrán una bonificación del 20% en su facturación total.

Inmobiliario

ALQUILO NAVE
En Pentasa. 350 metros.
Teléfono 20 33 32

NAVE ALQUILO en PENTASA — 3
200 metros planta y 150 entreplanta
Teléfono 22 05 00

OCASION
Se vende o alquila local de 240 m.², ideal para almacén o pequeña industria, zona calle Madrid.
Telf.: 203264, de 10 a 2 y de 5 a 8.

VENDO
Entreplanta, despachos, consulta, etc.
Virgen del Manzano.
Teléfono 22 16 50

RUERA AUTOMOCION, S.A.
CONCESIONARIO OFICIAL BMW Y NISSAN
Precisa
1 OFICIAL MECANICO
1 OFICIAL CHAPISTA
Se requiere:
- Formación Profesional 2.º grado.
- Residencia en Burgos.
- Permiso de circulación.

Interesados dirigirse de 17 a 20 horas, a RUERA AUTOMOCION, S.A. Carretera Madrid-Irún, Km. 243. Burgos. Preguntando por señor Ruiz.

VENDO O TRASPASO LOCAL
en funcionamiento como boutique.
Teléfono 22 00 44

VILLAVERDE PEÑAHORADA
12 Kms. BURGOS
Casa moderna 350 metros cuadrados, cinco, salón, individual gasóleo, agua, placas solares, jardín, cochera
ORTEGA
Vitoria, 23-4.º. - 262426.

MIRANDA DE EBRO
Se alquila pabellón de 747 m.², a estrenar con acceso directo de camiones. Ideal por su ubicación para almacenamiento o depósito de distribución de mercancías. Información: (947) 314193, horas de oficina.

ANUNCIOS EN ESTA SECCION
Si quiere anunciarse en esta Sección, diríjase a nuestra Administración, Agencias de Publicidad o al corresponsal de DIARIO DE BURGOS en su localidad.

M.C.D 2018

Laboral

SE NECESITA
PINTOR EMPAPELADOR
Teléfono 23 25 79
Llamar de 14,30 a 16,30 y 21 a 23.

EMPRESA DE TRANSPORTES
Necesita chóferes para camión remolque, para viajes a nivel nacional e internacional. Interesados escribir a la referencia 271 esta Administración, con datos y pretensiones. Integración en plantilla, Seguridad Social.

Prestigiosa editorial de libros de texto.
Por ampliación de su Red en Burgos, precisa cubrir puestos de:
PROMOTOR/A
Perfil de los candidatos:
— Profesor de E.G.B. o licenciado (no imprescindible).
— Dedicación exclusiva.
— Ambición profesional.
— Vehículo propio.
— Residencia en Burgos.
Se ofrece:
— Integración en empresa estable, de gran proyección con posibilidades de promoción profesional a corto plazo.
— Importante nivel de retribución e incentivos.
— Dietas y kilometraje.
— Incorporación inmediata.
— Formación y apoyo permanente.
Interesados escribir urgentemente con datos personales a PUBLIKENOX, S. A. C/. Vitoria, 23-1.º-B. Ref. EDITORIAL.

Fábrica de Pinturas y Barnices, necesita para Burgos y provincia
VENDEDORES
SE OFRECE:
— Exclusividad de zona, elevados ingresos.
— Productos competitivos precio/calidad.
— Contratación en S.S.R.E.
— Posibilidad de ingreso en plantilla.
SE REQUIERE:
— Ser disciplinado en su trabajo.
— Vehículo propio.
— Estar introducido en el sector Decoración, Industria, Madera, etc.
Interesados llamar al teléfono (941) 20 11 19 de La Rioja, de 9 a 1 y de 4 a 8. Preguntar por Sr. Pérez

PRIMERA FIRMA ALEMANA
de fabricación de utensilios de cocina de alta gama y calidad
Necesita:
3 VENDEDORAS Y 2 DELEGADAS
de alto standing personal y social para la venta directa de nuestros productos.
- Formación a cargo de la empresa.
- Altos beneficios superiores a las 200.000 pesetas/mes.
- Sin necesidad de desplazamientos de su zona.

Interesadas escribir al Apartado de Correos, número 1. SANTURCE (VIZCAYA).

REPRESENTANTE
Conocida Empresa dedicada a la fabricación y venta de artículos para propaganda y reclamo publicitario (llaveros, bolígrafos, calendarios, encendedores, etc.), precisa persona dinámica y bien relacionada para representarnos en **BURGOS capital y provincia.**
Ofrecemos máxima comisión y contrato mercantil. Interesados dirigirse a:
EXCLUSIVAS COMERCIALES CIRO, S.A.
C/. Evaristo Arnús, 40. 08014-Barcelona o telefonear al (93) 239 90 02

SE NECESITA
TECNICO COMERCIAL
PARA AREA DE LA AUTOMATIZACION INDUSTRIAL
— Preferible (aunque no imprescindible), experiencia y conocimientos del sector.
— Se valorará inglés a nivel de conversación.
— Dispuesto a realizar frecuentes viajes, incluso al extranjero.
— Condiciones económicas y otras, a convenir.
— Edad máxima, 35 años.
Interesados enviar «Curriculum vitae» al Apartado 24 de Burgos

BARNIZADOS UBIERNA
NECESITA
OFICIAL DE 1.ª
SE REQUIERE:
— Saber tirar a pistola Aerográfica y Airless.
— Experiencia en trabajos de obra.
— Carnet de conducir.
SE OFRECE:
— Puesto fijo.
— Sueldo a convenir.
C/. Rivalamora, 15
☎ 26 26 67

Motor

Sin precedentes. Compruébelo.

BMW 7335i full-equip	Año-80	2.300.000
BMW 635 csi full-equip	Año-84	4.800.000
BMW 528i AA	Año-82	1.975.000
BMW 528i AA	Año-82	1.900.000
BMW 524 TD AA	Año-83	2.600.000
BMW 323i/2 AA	Año-81	1.100.000
BMW 318i/4	Año-84	2.100.000
BMW 316/2	Año-85	1.700.000
MERCEDES 300-D Aut.	Año-79	1.700.000
MERCEDES 230 E	Año-82	1.800.000
VOLVO 760 GLE Turbo D	Año-84	3.500.000
OPER RECORD 2,0 E	Año-82	800.000
VOLSWAGEN Passat 1,8	Año-84	1.000.000
VOLSWAGEN Santana LX	Año-85	1.100.000
RENAULT Super 5 GT Turbo	Año-85	1.100.000

Ruera Automoción, S.A.
Ctra. Madrid-Irún, km. 243
Telf. 22 60 65 - BURGOS

VEHICULOS INDUSTRIALES DE OCASION
De 3 Tn. a 38 Tn.
NEUMATICOS BURGOS, S.A.L.
Concesionario de camiones **MAN**
Ctra. Madrid-Irún, km. 245
Villafría-Burgos
☎ 22 98 28

SE VENDE
FURGONETA PEGASO
J4. 1.100. 5 velocidades. Buen estado. BI-5...-AD. Para verla en: AUSTIN ROVER VILLARCAYO.
Teléfonos 100077 y 223544.

VENDO VOLVO
VERSION 760-GLE
O CAMBIO POR COCHE PEQUEÑO
¡PRECIO MUY INTERESANTE!
ORTIZ MOTOR, S.A.
CONCESIONARIO EXCLUSIVO LANCIA
Avda. Gral. Vigón (Edificio Otamendi). Telf. 210303

RECAMBIOS - ACCESORIOS TORNILLERIA EN GENERAL
CONTINENTAL-AUTO, SA
CALLE MADRID, 2
☎ 20 18 14 - 20 18 08

AUTO RADIOS
TODOS LOS PRECIOS Y MARCAS
REPARACIONES
AUTO RADIO BALBAS
Santa Clara, 4. ☎ 26 21 34

TURIMPORT
LE IMPORTAMOS EL COCHE, CAMION O MOTO QUE VD. DESEE
O LE GESTIONAMOS SU IMPORTACION
Teléfono: (94) 431-54-58

TURIMPORT
LE IMPORTAMOS EL CAMION QUE VD. DESEE
LE GESTIONAMOS SU IMPORTACION
Teléfono: (94) 431-54-58

OCASION
FORD SIERRA SPORT 2.0 i
17.000 Kms.
De particular a particular
☎ 26 05 19 — BURGOS
Hora llamada: mañana, 7,30 a 3,30, tardes, 9,30 a 11

Servicios

INSTALE SU CALEFACCION POR 7.800 PTS./MES
Gas natural, gas oil, carbón
Exposición, venta e instalaciones propias en
CLIMASOL
C/. Santa Clara, 13. ☎ 26 14 61. Burgos

Gestoría Rodríguez García
C/. Vitoria, N.º 28-1.º C
BURGOS. ☎ 20 86 62
IVA
DECLARACIONES DE RENTA
Consultas - Asesoramientos
Altas - Contabilidad
—Arrendamientos locales.
—Industriales - Profesionales.
Comerciantes - Agricultores.

FORJA DECORATIVA
FORDESA
EL HIERRO, MATERIAL NOBLE QUE DECORA Y PROTEGE SU VIDA
★ MOTIVOS DE FORJA PARA CERRAJERIA ARTISTICA
★ LAMPARAS
★ APLIQUES
★ FAROLAS
★ UTILES DE CHIMENEA
TODO UN MUNDO DE POSIBILIDADES EN DECORACION. CONSULTE SU PROYECTO
Calle Melchor Prieto, 29
Teléfono 22 66 54
BURGOS
¡VISITENOS!

TEAN
CARPINTERIA DE ALUMINIO
- Cerramiento de terrazas.
- Contraventanas
- Mamparas de baño.

—Presupuestos sin compromiso—
CARRETERA LOGROÑO, 12
☎ 214355. - BURGOS

TAGRA
Vitoria, 13 - Telfs. 209148-49
Somos especialistas en mobiliario y material de oficina (incluso ordenadores) para:
- Oficinas
- Despachos
- Estudios
- Locales públicos
- ...o su negocio...
- ...o su casa

Llámenos, le atenderemos con mucho gusto, en su Proyecto e Instalación con el mejor diseño y presupuesto

ANUNCIOS CLASIFICADOS
RAPIDOS - EFICACES
SORPRENDENTES
Diario de Burgos

ANUNCIOS EN ESTA SECCION
Si quiere anunciarse en esta Sección, diríjase a nuestra Administración, Agencias de Publicidad o al corresponsal de DIARIO DE BURGOS en su localidad.

M.C.D 2018

Servicios

copimax

PABLO RUIZ PICASSO, 3
Junto Casa Cultura Gamonal

- Fotocopias color
- Papelería
- Imprenta
- Offset
- Encuadernación

CON LA GARANTIA
Canon

¡ATENCION NOVIOS!
GRAN OFERTA DE DORMITORIOS
A PRECIOS EXCEPCIONALMENTE BAJOS
muebles **RIMA**
Benedictinas de San José, 3.
(Final Paseo de los Cubos).

ESTANTERIAS METALICAS
Precio de ocasión
de esta estantería:
3.000 Ptas.+IVA
FONTECHA
Esteban Sáez Alvarado, N.º 2.
Teléfono 229154.
Angulo: 36x35= 140 Ptas.
Bandeja: 90x30= 416 Ptas.
Bandeja: 90x40= 528 Ptas.
Bandeja: 90x50= 650 Ptas.

CURSO INGLES
EN INGLATERRA
JULIO - AGOSTO - SEPTIEMBRE
PARA NIÑOS DE 8 A 16 AÑOS
Precio: Desde 95.000 pesetas
Plazas: Número limitado
Promociona:
LIBRERIA EL PRINCIPITO
Plaza España, 16 - Telf.: 201929

EL ALMACEN DEL MUEBLE
VENTA DIRECTA AL PUBLICO
LOS MEJORES MUEBLES SIN COMPETENCIA
Tresillos, dormitorios, juveniles, muebles auxiliares, puentes, colchones, etc.
C/. Santiago, 33. (Detrás Campofrío).

¡¡ATRACO!!
Liquidación de dormitorios, librerías, tresillos, lámparas, mueble auxiliar, cuadros, etc., etc.
Por cierre. A precios de saldo.
Verlos tardes de 5 a 8 en
Amuebladora Aragonesa
C/. Pisones, 21. Tfno.: 203264.
BURGOS.

ATENCION
MUEBLES ELENA
S. FRANCISCO, 15.
Gran oferta en salones, dormitorios y cocinas.

Varios

DEPOSITOS TIPO CAMPSA
20.000 y 25.000 litros
SE VENDEN
BUEN PRECIO, PINTURA INTERIOR «EPOXI», EXTERIOR ASFALTICA.
TELEFONO 268767.

COMPRARIA FRIGORIFICO
De segunda mano, en buen uso, de 2,50 a 3 metros ancho
Interesados llamar en horas de oficina, teléfono 22 73 16

EXPOSICION DE ARTE
TAGRA
VITORIA 13 BURGOS
EXPONE ACUARELAS
CARAZO
Del 20 de Febrero al 3 de Marzo de 1988
Horas de visita: Festivos, de 12 a 2.
Laborables, de 12 a 2 y de 7 a 9.

El Servicio
de los anuncios pequeños
a vuestra disposición
en
Diario de Burgos
C/. San Pedro de Cardeña, 34.
Tfno. 268375.

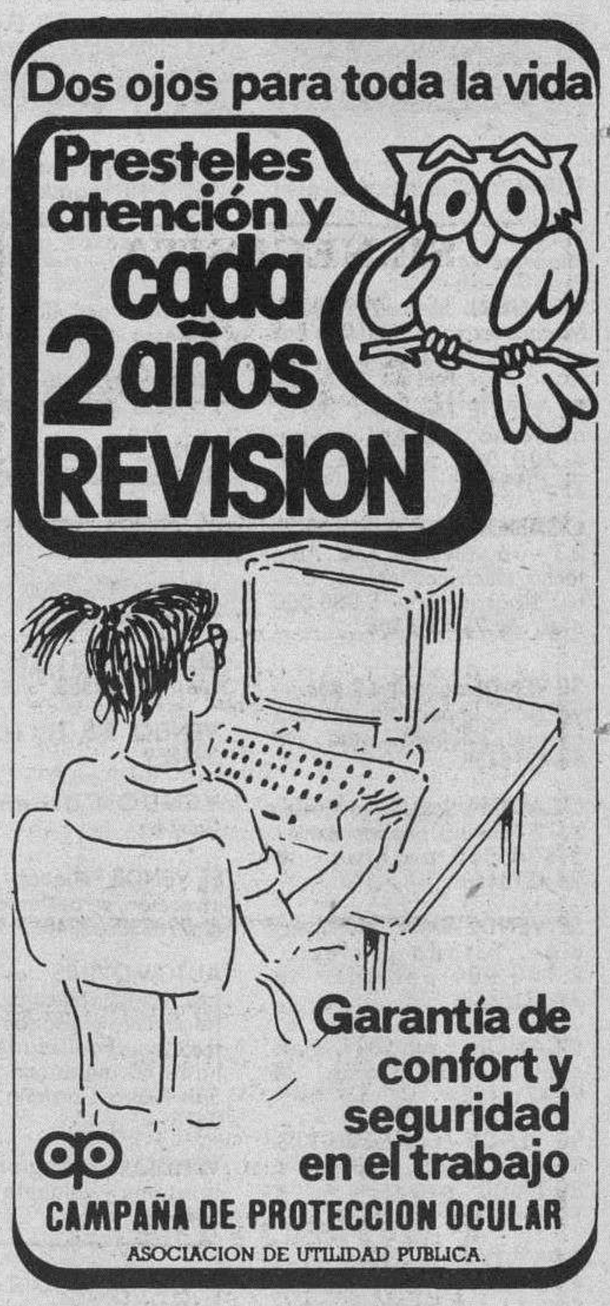

BURGENSE DB
Páginas especiales
los domingos
en
DIARIO DE BURGOS

anuncios por palabras

Estos anuncios se reciben en nuestra Administración, San Pedro de Cardeña, 34 y en todas las Agencias de Publicidad.

NOTA.- Deberán tener entrada con 24 horas a su publicación.

Alquileres

OFICINAS en alquiler 50 a 75 metros, muy céntricas. 261018.

PEÑISCOLA - Benicarló, alquilamos apartamentos, Semana Santa Verano. 964 473961 - 475501.

SE ALQUILAN o venden apartamentos dúplex. Avda. Palencia, 2. Informes ☎ 205868.

BENIDORM alquilo apartamento Marzo y Mayo en adelante. ☎ 226451.

ALQUILO piso amueblado, semilujo, 150 m². Servicio centrales. ☎ 224033. Horas comercio. Zona Reyes Católicos.

NECESITO en alquiler plaza de garaje, con trastero. ☎ 231056.

PRIGO. Avenida Cid, alquiler amueblado, servicios centrales, exterior. Ocasión.

ALQUILO casa amueblada en pueblo 8 kms. de Burgos. ☎ 265901 ó 269013.

ALQUILO plaza garaje, Regino Sáinz de la Maza, 14. ☎ 233956.

SE ALQUILA cafetería. Reyes Católicos. ☎ 221596.

ALQUILO local ultramarinos u otro negocio. Totalmente reformado. Zona San Pedro de Cardeña. ☎ 266712.

ALQUILO piso pequeño, para matrimonio. ☎ 261616.

SE ALQUILA piso amueblado. ☎ 265533.

SE ALQUILA nave 800 m², más 1.000 metros cercados, luz y agua, junto Carretera Poza. Informes. ☎ 216950.

ALQUILO nave 500 m², carretera Valladolid, km. 3. ☎ 265778.

ORTEGA: Calle Vitoria, alquilo locales céntricos, elegir superficie. Oportunidad.

ORTEGA: Fernán González, tres, salón, muy acondicionado, amueblado, 33.000 pesetas.

ORTEGA: Santa Cruz, local 152 m². portón metálico alto. 262426.

SANTOS. Avda. Cid, alquilo piso tres, salón, con muebles. 228754.

SANTOS. Alquilo oficinas, Santander, San Lorenzo, Avda. Cid, desde 26 metros.

SANTOS. Alquilo vendo local 76 m. mucha fachada. Bda. Illera.

SANTOS. Pentasa 3, alquilo nave 350 m. 228754.

ALQUILO oficina estudio, 66 m². Pasaje Reyes Católicos. ☎ 205148.

ALQUILO plaza de garaje. Avda. Reyes Católicos, 44. ☎ 206755. Llamar de 2-4 tarde.

NECESITO buhardilla en alquiler. Pisones, 5 - 8º B.

SE ALQUILA piso a estrenar, Barrio Gimeno, con garaje y trastero. ☎ 268593.

HERRERIA: Gamonal: 3 habitaciones, salón, cocina, baño, calefacción individual, vacío. 201460.

ALQUILO trastero, céntrico. ☎ 215577.

HERRERIA: Alquilo piso tres meses en Petronila Casado: 2 habitaciones, salón, cocina, baño.

ALQUILO en Reyes Católicos, piso a estrenar amueblado, garaje. 221956.

ALQUILO piso céntrico, amueblado, confortable, servicios centrales, 75.000. ☎ 238076.

ALQUILO garaje en Regino (Cuarteles). ☎ 230586.

SE ALQUILA piso amueblado. ☎ 206428, de 6 a 8 tardes.

ALQUILO piso sin muebles. ☎ 270362.

ALQUILO piso bien situado, muchas mejoras, cocina instalada y muebles. A convenir. ☎ 229625.

NAVES 390, 630, 1000 metros, junto Alcalde Martín Cobos, 320, 1100 metros Villalonquéjar, calle principal. 265142.

DELAFUENTE alquilo piso, cinco, salón, baño, aseo, soleado. Sanjurjo. 265142.

DELAFUENTE nave 105 metros, cámara 83, patio 264. Capiscol. Barata.

ALQUILO oficina en calle Santander, número 1. 18 m². 206279.

SE ALQUILAN 600 m². almacén, planta baja del tanatorio la Paz, servicio guarda y teléfono. 231215 y 227560.

Automóviles y accesorios

OCASION. Man 26240, perfecto estado, 2.500.000. ☎ 94-4315458.

OCASION. Procedentes de cambio. Todas las marcas. Revisados y garantizados. Facilidades. Varios Peugeot 505 TD; R-5 GTL, R-12, R-18 GTD, varios Opel Corsa, Honda Civic, Ford: Fiesta L, Fiesta 1.3, Escort, Seat 127, Panda, 124, 131- 1600, 131-1430. Véalos en Talleres Portugal y Hortigüela. Calle Vitoria, 258.

AUTOMOVILES V. López, vehículos nuevos y usados, garamtizados, Facilidades. Pisones, 40. ☎ 209667.

AUTOMOVILES Pedrosa. Compra venta de toda clase de automóviles. Stock mínimo, ciento cincuenta vehículos para que usted pueda elegir. Garantizados. Facilidades hasta 24 meses. ☎ 227707 y 227767.

VENDO Chysler - 150, BU-E, en buen estado. ☎ 217067.

AUTOMOVILES 200 Bárcena. Ofrece toda clase de vehículos importados con matriculación inmediata, precios asequibles, también nacionales. Revisados y garantizados. Facilidades 60 meses, sin entrada. Vitoria, 200. ☎ 213200.

LAND Rover usados, revisados y garantizados. Trabado S.L. concecionario Oficial Land Rover para Burgos y provincia. Carretera Madrid-Irún, kilómetro, 234. ☎ 267676.

EUROCASION vende vehículos todas las marcas y modelos, revisados y garantizados en todo el ámbito nacional. Facilidades hasta 24 meses. Trabado S.L., concesionario oficial Citroen. Ctra. Madrid kilómetro 234 y Sanz Pastor, 6.

ALQUILER sin conductor. Coches nuevos, todas las marcas «Servi Auto», Sanjurjo, 9. ☎ 222715.

TALLER Mecánico Suizo. Vende automóviles de ocasión, procedentes de cambio, revisados, garantizados, facilidades 60 meses. San Agustín, 11. Informes ☎ 261570.

ALFA Romeo, Alfa Sud, TI, BU-G. Impecable. Revisado y garantizado. Véalos en Portugal y Hortigüela. Calle Vitoria, 258.

ALFA Romeo, Alfetta, 2.0; Revisado y garantizado. Véalos en Portugal y Hortigüela. Calle Vitoria, 258.

BMW. 3.000; impecable, revisado y garantizado. Véalo en Portugal y Hortigüela. Calle Vitoria, 258.

CITROEN BX, 19 TRD. Impecable, pocos kms. Revisado y garantizado. Véalo en Portugal y Hortigüela. Calle Vitoria, 258.

RENAULT 18 Turbo, BU-H, impecable. Pocos Kms. Revisado y garantizado. Véalo en Portugal y Hortigüela. Calle Vitoria, 258.

NUESTROS TELEFONOS:

ADMINISTRACION	268375
	265768
	266768
REDACCION	267280

Si quiere anunciarse en esta Sección, diríjase a nuestra Administración, Agencias de Publicidad o al corresponsal de DIARIO DE BURGOS en su localidad.

ANUNCIOS EN ESTA SECCION

M.C.D 2018

Automóviles y accesorios

TURIMPORT le importamos el vehículo, camiòn o moto que Vd. desee o le gestionamos su importación. ☎ 94-4315458.

OCASION. Mercedes 190-E. Muchos extras. 2.850.000 pesetas. ☎ 94-4315458.

SE VENDE Mercedes 300-D, moderno, muchos extras. 4.200.000 pesetas. ☎ 94-4315458.

OCASION. Mercedes 190-E 2.3 - 16 válvulas. Aire. ABS, techo eléctrico, interior cuero, llantas, etc. 5.000.000 ptas. ☎ 94-4315458.

SE VENDE Jaguar 4.2 XJ6 inyección. Impecable, muchos extras. 2.300.000 ptas. ☎ 94-4315458.

OCASION. Jaguar Sovereign XJ12. Divino. Todos extras. 3.800.000 pesetas. ☎ 94-4315458.

SE VENDE BMW 320 inyección. Estado perfecto. 2.100.000 pesetas. ☎ 94-4315458.

OCASION. Saab 900 i. Impecable. 1.800.000 ptas. ☎ 94-4315458.

SE VENDE Ford Escort XR3. Muchos extras. Impecable. 800.000 pesetas. ☎ 94-4315458.

R-25 GTX R-18, R-11, R-9, F-6. Ford Escort, Fiesta, Fiesta D. Seat Ibiza, Trans, Polo. BX-16 TRS, BX-D y varios vehículos mas. Garantizados, sin entrada, hasta 60 meses. Automóviles Gamonal. Esquina C/ Vitoria, 228. ☎ 223814.

OCASION vendo Opel Record, diesel de luxe, letra G. Bien de todo. ☎ 265259 mañanas y 203638 tardes.

OPEL Ascona 1.8 GT. Pocos kms. Impecable. Revisado y garantizado. Véalo en Portugal y Hortigüela. Calle Vitoria, 258.

OCASION. Vendo 131 diesel; 132 y 131 gasolina; 127, varios R-5, R-4 y R-7; Dyane y 2 CV. Precios ganga. ☎ 208768.

VENDO Ford XR-31, BU-9...I, perfecto estado. ☎ 218573.

OCASION Talbot Horizont. Perfecto estado. ☎ 229209.

VENDO furgoneta Capitone, BU-I, seminueva. ☎ 590048.

SE VENDE furgoneta Nissan Coaad, 7 plazas. ☎ 223622.

VENDO 131-1600, 5 velocidades. ☎ 223622.

SE VENDE R-11 GTS. Impecable. ☎ 209350.

VENDO R-5 TL. BU-C. ☎ 261859.

VENDO Citroen-8. ☎ 265147.

SE VENDE Peugeot - 505-STI, inyección, en perfecto estado. ☎ 228838 - 234067.

AUTOMOVILES Jesús, compra venta vehículos usados, totalmente revisados y garantizados. Facilidades pago hasta 60 meses, sin entrada. San Pedro Cardeña, 94. ☎ 261314.

VENDO camión-grua con cabrestante y volquete 8 Tn. ☎ 264164.

DE PARTICULAR vendo R-18. Buen estado. ☎ 220053, de 12 horas en adelante.

VENDO camión tres ejes, en buen estado. ☎ 380924, Salas de los Infantes.

VENDO Horizon - EX, gasolina. Impecable. Extras, BU-G. ☎ 212973.

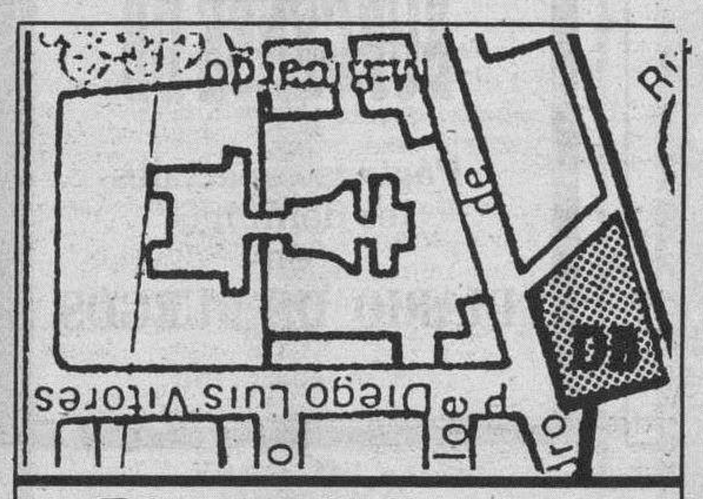

Diario de Burgos

C/. San Pedro de Cardeña, 34

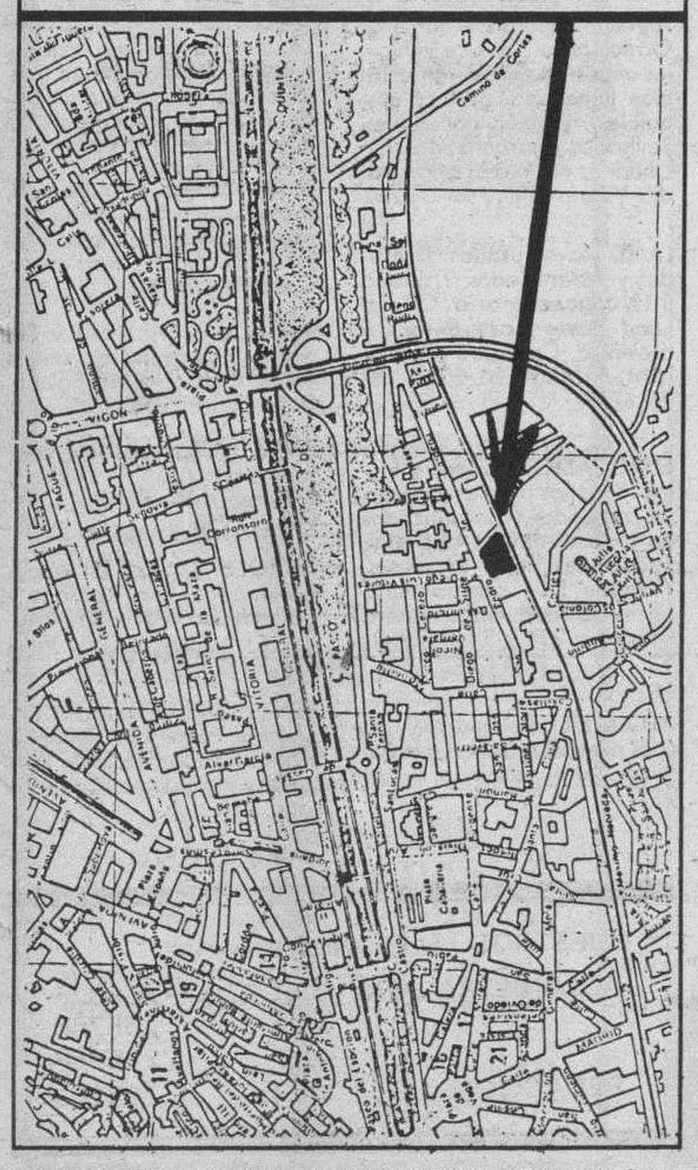

OCASION vendo clásico BMW Alpina, en buen estado, muy rápido. Con extras. ☎ 265229 mañanas y 263638 tardes.

VENDO 127, bueno. ☎ 261172, de 2 a 4 y 10 a 12.

VENDO furgón Mercedes 407-D, 6 plazas. BU-6323-H. 60.000 kilómetros. ☎ 320028.

VENDO motor Barreiros C-60, funcionando. 50.000 ptas. ☎ 268662.

VENDEMOS de ocasión, turismos Mercedes, camiones, plataformas, carretillas elevadoras. Seleccionadoras de grano. Fijé S.L. Polígono Industrial. Aranda. ☎ 506856.

VENDO R-5 TX, BU-H, con extras. 1.500 gasoil. ☎ 267266.

VENDO R-5. ☎ 215829.

EUROCASION. Concesionario Oficial Citroen. Trabado S.L. Carretera Madrid-Irún, km. 234. ☎ 267676.

EUROCASION vende Lancia 2 HP, BU-F.

EUROCASION vende CX famliar 9 plazas.

EUROCASION vende Seat 131 Sofín.

EUROCASION vende Renault-5 GTL. Impecable.

EUROCASION vende GSA X.3.

EUROCASION vende Renault 9 GTD.

EUROCASION vende varios coches económicos, desde 30.000 pesetas.

EUROCASION. Concesionario Oficial Citroen. Trabado S.L. Carretera Madrid-Irún, km. 234. ☎ 267676.

VENDO moto 350 cc. En Buen estado. ☎ 225222.

Colocaciones

Los anuncios de esta Sección, demandas y ofertas concretas de trabajo tendrán una bonificación del 20 % en su facturación total.

TRABAJE montando cuadros pequeños casa, proporcionamos materiales, recogemos producción. Decorhogar. Alfonso Católico, 1. Oviedo.

GANE 100.000 a 200.000 pesetas mensuales, cultivando setas comestibles, en cualquier espacio disponible, para Agroexpansión. Ref. 8. Via Augusta, 103. 08006 Barcelona.

PRECISO pinche de cocinero con experiencia. Informes ☎ 201640.

PRECISO camarera o camarero para comedor con experiencia. ☎ 201640.

NECESITAMOS vendedores piensos e instalaciones ganaderas, sistemas Yomba y servin, zonas Mena, Villarcayo, Espinosa. Presentarse en Plaza de Espinosa, Martes de Feria, en exposición Servín.

SE NECESITA empleada de hogar interna, 30 años en adelante. ☎ 590048, mañanas.

EMPLEADA de hogar interna, se necesita para matrimonio solo sin hijos. Buenas condiciones. Interesadas llamar ☎ 201443. Horas comercio.

SE NECESITA empleada de hogar interna, con experiencia. Sueldo a convenir. ☎ 201311.

SE NECESITA señora para cocina. Llamar ☎ 203279, de 10 a 12.

SE NECESITA chica para frutería, 16 años. ☎ 200141.

NECESITO aprendiza de limpieza hostal, 16-17 años. Llamar 150012, de 9 a 1.

SE NECESITA señora o señorita interna, con informes, para señora sola, sabiendo cocina. Todas las tardes libres, sueldo a convenir. ☎ 201850.

SE NECESITA chica con informes, de 9 a 6 tarde, llamar de 4 a 6. ☎ 205695.

SEÑORA de mediana edad interna, para atender 2 de familia, se necesita. Llamar en horas de oficina. 208505.

NECESITO pastor a zurrón. Término Los Barrios de Bureba. ☎ 598136.

SE NECESITA chica de 9-2 y 5-8. ☎ 216615.

SE NECESITAN señoritas de 16 a 18 años, con buena presencia y buena formación, para ocupar puesto de dependienta en tienda de prestigio. Mandar fotografía y datos al apartado de correos 2151 de Burgos.

NECESITO pastor a zurrón, ☎ 598078.

SE PRECISA asistenta de 9 a 1.30 y de 4,30 a 8. ☎ 272291.

SE NECESITA aparejador, sin experiencia. Llamar de 1 - 2 y de 7 8. ☎ 200250.

TRABAJO ofrecemos en nuestro departamento comercial a personas mayores de 22 años, dispuesta a viajar por la provincia. Ingresos superiores a las 80.000.- pesetas mensuales. Interesados presentarse lunes, de 11 a 1 y de 4 a 6, en calle Vitoria, 17 - 5.° departameto 509.

SE OFRECE conductor particular con experiencia e informes. ☎ 947-220210.

SE NECESITAN camareras-os. Rte. Buen Yantar. fernán González, 41.

SE NECESITA señora sepa tejer a máquina, toda clase de prendas para mercería. Llamar ☎ 238058.

NECESITO chica mañanas, llamar ☎ 213811, de 7 a 9 tarde.

Compras y ventas

COMPRO oro, plata, joyas, monedas, antigüedades. Vitoria, 17, despacho 505. ☎ 204167. Burgos.

MAQUINAS herramientas de ocasión. Compra, venta, cambio. Morcove. Polígono Villayuda. ☎ 239703.

ORO, joyas, compro. Pago bien. Arco del Pilar, 4 - 1.°.

VIVEROS Gallo, frutales, rosales, árboles de sombra, jardinería. Covarrubias. ☎ 403047.

TORNOS de precisión C.M.Z. 750 a 3.000 tornos control númerico C.M.Z. Mortajadoras, limadoras, cilindros y plegadoras manuales, bordoneras C.M.Z. Distribuidor exclusivo para Burgos, Valladolid y Palencia. Morcove. Polígono Villayuda. ☎ 239703.

MAQUINARIA ocasión: Cepilladoras, regruesadoras, sierras cinta, tupís, compresores, etc. Ismaher. 941-248999. Logroño.

JARDINERIA «Castilla». Floristería. Frutales. Arboles. Coníferas. Centro ciudad, Vivero: Los Cubos (San Juan de Dios).

ARMARIOS para zapatos. Novedosos, medidas 92 x 61 x 33, alto, ancho y fondo, capacidad para 20 pares. Varios colores. Sigma. San Pablo, 41 y Muebles Durín, Vitoria, 185.

ESTANTERIAS metálicas. Normales. Media carga. De la Vega. Madrid, 27.

VENDO aparatos recreativos infantiles. Caballos, motos, coches, etc. Seminuevos. Llamar 942-226022. Horas oficina.

VIVEROS Poli, frutales, rosales, jardinería. ☎ 403056. Covarrubias.

VENDO máquina de hacer churros. ☎ 231103.

VENDO máquina de tricotar nueva, Toyota - KS-950, buen precio. ☎ 580367.

VENDO compresor marca Fusca, trifásico, 10 kg. de presión con calderín. Llamar de 6 en adelante dias laborables. ☎ 270216.

VENDO puertas interior. ☎ 201166.

VIVEROS «Las Camelias», arbolado, jardinería, riegos, poda y mantenimiento. ☎ 205239.

VENDO cocina butano, puerta piso, lavabo con grifería. ☎ 264300.

VENDO cachorros Caniches de dos meses. ☎ 261024.

SE VENDEN olmos. Llamar ☎ 412026.

VENDO máquinas de coser antiguas, de capricho, funcionando. Ver, Puebla, 36. ☎ 268330.

VENDO tres máquinas superautomáticas eléctricas, muy buenas. Puebla, 36. ☎ 268330.

VENDO baratos muebles equipos portátiles, máquinas coser. Puebla, 36. ☎ 268330.

VENDO 15.000 kg. leña, desde 3,50. ☎ 228363.

Enseñanza

NATIVA da clases de inglés. ☎ 218031, de 2 a 5.

E.G.B. Individual o grupos, zona centro. ☎ 206323.

Financieras

CREDITO todas cantidades. Calle Madrid, 21 - 1°.

AA.LUAL. hipotecas instantáneas, cualquier cantidad hasta 20 años: Cancelamos embargos. 983-358716.

IMPAGADOS. Gestionamos su recuperación extrajudicialmente a nivel nacional. ☎ 94-4420666.

AA.LUAL: Colocamos su dinero en obligaciones hipotecarias: Máxima rentabilidad. Seriedad y discrección. 983-358716.

INFIVE cancelamos hipotecas, embargos, créditos vencidos, deudas en financieras, ejecutivos. ☎ 941-254027.

INFIVE. Promocione, desarrolle su Empresa con la màs avanzada forma de financiación. Benefíciese de sus ventajas fiscales. ☎ 941-254027.

HIPOTECARIA Castilla, hipotecas rápidas, hasta 20 años. 16 por ciento interés. Cancelamos cargas. 983-359962 Valladolid. de 10 a 2.

COBRAMOS letras, talones devueltos y facturas extrajudicialmente. Nivel nacional. ☎ 945 - 130674.

Fincas

INMOBILIARIA Gamonal. Oportunida pisos y apartamentos en construcción, dos, tres, cuatro dormitorios, próxima entrega. Buenas zonas. Vitoria, 175 - 1° F. ☎ 218659.

SE VENDE piso calle Lealtad, tres dormitorios y salón, trastero y garaje, calefacción central. Magda González. ☎ 263954.

INMOBILIARIA Gamonal. Avda. Constitución, tres, salón, baño, cocina, terraza. Ocasión.

INMOBILIARIA Gamonal. Calle Almería, tres, salón, dos baños, gas ciudad, terraza, entrega en el 89. Grandes facilidades.

INMOBILIARIA Gamonal. Barrio del Pilar, tres, salón, exterior, parquet, servicentrales, patio de 60 m². 6.000.000 ptas. Vitoria, 175 - 1° F. ☎ 218659.

INMOBILIARIA Gamonal. Para nuestros clientes se compran pisos zona Gamonal. Pago contado entre tres y ocho millones. Visítenos y no pierda venta ni dinero con su piso. ☎ 218659.

PISOS lujo, Valladolid. Céntricos. Calle peatonal. De 210 y 270 m². Ocasión especial: Fincas. 983-260803.

PRIGO. Moneda, 13. Plaza Vega, 36. Vitoria, 184. ☎ 269875.

VENDO hermoso piso 102 m. 4 habitaciones, salón, cocina amueblada, 2 terrazas, baño, aseo y garaje. ☎ 234155. Final calle Vitoria. G-9.

GENERAL Vigón. Particular vende piso, salón, 4 habitaciones, 2 cuartos de baño, cocina, agua caliente y calefacción central, garaje y trastero. ☎ 200013, 220342.

VENDO piso Pisones, 5. Tres habitaciones. Informes portería.

SE VENDE piso. carretera Logroño, 9. 236962, 6 a 8.

SE VENDE piso pequeño en Gamonal. Calle Vitoria. 224543.

VENDO piso pequeño en San Joaquín. Abstenerse Agencias. ☎ 209422.

VENDO piso, 5 habitaciones, comedor, 2 baños y garaje. ☎ 261145.

MAGDA González. Agente de la Propiedad Inmobiliaria. Santander, 6 bajo. ☎ 263954.

MAGDA González. Vitoria. Tres, salón, calefacción individual. Exterior. Soleado. 6.600.000.

MAGDA González. Doña Berenguela. Tres, salón, trastero. Dos terrazas. Exterior.

MAGDA González. Enrique III. Tres, salón, calefacción individual. Exterior. Soleado.

MAGDA González. San Cosme. Dos, salón, calefacción individual. Exterior. 3.900.000.

MAGDA González. Castrojeriz. Apartamento reformado. Calefacción individual. Soleado, segundo. Exterior.

MAGDA González. Cardenal Segura. Buhardilla. Tres, sala, cocina, aseo. 1.824.000.

MAGDA González. Llana Afuera. Buhardilla económica. Sin gastos. Cuarto piso.

MAGDA González. Lain Calvo. Tres, salón, sin gastos comunes. 4.000.000.

VENDO piso Avda. del Cid. ☎ 215014.

Diario de Burgos

Se vende en el día en:

ARANDA DE DUERO

- Victorino Calvo. Kiosco.
- Kiosco Angulo. Plaza Virgencilla, s/n.
- Florencio Fernández. Av. Castilla, 8.
- Kiosco «El Pito». Av. de los Caídos, s/n.
- Kiosco Polígono Residencial. Plaza Mediterráneo, s/n.
- Kiosco Avelino. Comandante Requejo, 5.
- Kiosco Santa Catalina (junto a la Parroquia). Av. Burgos, s/n.

MIRANDA DE EBRO

- Pilar Narro Bravo. Comuneros de Castilla, 5.
- Pilar García de Albéniz. Kiosko. C/. Carretera Logroño, 7.
- Purificación Zubizarreta Cañas. Estación, 48.
- Biblioteca Estación. Andén Norte.
- Librerías de Estación. ff.cc. (Z.B.).
- Celestina Garrido. Kiosko Prensa. C/. Estación.
- Celestina Garrido. Venta de Prensa. C/. Vitoria, 19.
- Librería Malfaz. San Agustín, 3.
- Carmen García. Condado de Treviño, 25.
- Juan F. Figuero. C/. del Río, s/n. Kiosko.
- Antonia Garrido. Librería. Real Allende, 26.
- José Ramón Aliende Ríos. Kiosko Prensa. C/. Francisco Cantera. Esq. Alfonso VI.
- Manuela Resa Martínez. Alfonso VI, 56.
- Antonio Crespo. Ctra. Logroño, esquina Las Conchas, junto iglesia. Kiosko Prensa.
- Inés Merino. Plaza Prim. Kiosko.
- P. Mario. Real Aquende, 65.
- Hotel Tudanca.
- Vicente Rojo. Ramón y Cajal, 2.
- Librería Jusan. Condado Treviño, 9.

MADRID (13,30 h.)

- Gta. Ctro. Caminos-Sta. Engracia
- Agustín de Foxá-Pl. de Castilla
- Pl. Cuzco-P.° de la Castellana
- Concha Espina, 6 (Estadio S. Bernabéu)
- Cibeles-P.° del Prado
- Cibeles-Pasaje
- Alcalá, 50
- Pl. de las Cortes
- Alcalá, 39
- Alcalá, 185
- Sol, 1
- Sol, 11
- Sol, 13
- Mayor, 5
- Pl. de Isabel II (Opera)
- Quintana, 19
- Princesa, 65
- Princesa, 56
- Gran Vía, 39
- Gran Vía, 38
- Montera-Gran Vía.
- Pta. de Alcalá, 2
- Goya, 63
- J. Hurtado de Mendoza-Dr. Fleming
- Pl. de España, 2
- P.° del Prado, 20
- Alenza, 20
- Plaza Santa Bárbara

LOGROÑO

- Jesusa Fernández. Kiosco Rosaleda.
- Pedro Uruñuela Nieto. Muro del Carmen, 2.

BILBAO

- Librería J. Guinea. C/. Elcano, 25.

BARCELONA (19,30 h.)

- Kiosco Estación Renfe (Sants).
- Kiosco Plaza Universidad. Aribau.
- Kiosco Cataluña (Frente al Corte Inglés).
- Kiosco Puerta del Angel (frente Galerías).
- Kiosco Ramblas. C/. Carmen.
- Kiosco Ramblas. C/. Hospital.
- Kiosco Paseo de Gracia. Diagonal.
- Kiosco Paseo de Gracia. Provenza.
- Kiosco Paseo de Gracia. Diputación.
- Kiosco Plaza Urquinaona.
- Kiosko Riera Blanca, 4 (frente Nou Camp).

ANUNCIOS EN ESTA SECCION Si quiere anunciarse en esta Sección, dirijase a nuestra Administración, Agencias de Publicidad o al corresponsal de DIARIO DE BURGOS en su localidad.

M.C.D 2018

Fincas

PETRONILA Casado, vendo piso muy reformado, calefacción por acumulación nocturna, cocina amueblada, 5º sin ascensor. ☎ 215307.

VENDO piso de particular a particular, céntrico, a estrenar. ☎ 267290.

VENDO piso céntrico, 60 m². ☎ 226426 - 263505.

PRIGO. Luis Alberdi, cocina amueblada, servicentrales, garaje, trastero, infórmese. 5.056.

PRIGO. Madrid, dos dormitorios, salón, gas natural, trastero. 4.100.000.- 9.055.

PRIGO. Carretera Poza, tres, salón, cocina amueblada, terraza, servicentrales. 9.042.

PRIGO. Pedro Alfaro, tres, salón, cocina amueblada, parquet. 9.400.000.-5.989.

PRIGO. Briviesca, tres dormitorios, salón, calefacción gasoil, mínimos gastos. 5.980.

PRIGO. Avda. Casa Vega, tres, salón terraza cubierta, parquet. 5.973.

PRIGO. Eladio Perlado, seminuevo, servicentrales, parquet, soleado, terrazas, exterior. 5.971.

PRIGO. Burgense, tres, salón, cocina amueblada, servicios centrales. Oportunidad. 5.969.

PRIGO. General Vigón, cuatro dormitorios, salón, cocina, baño. 7.500.000.- 5.927.

PRIGO. Avda. Cid, tres dormitorios, salón, cocina, baño, aseo. 5.898.

PRIGO. Calleja y Zurita, construcción, gas natural, trastero, garaje. 5.365.

SE VENDE local comercial, 30 metros de fachada, zona Vadillos, ☎ 232110 - 229308, horas oficina.

VENDO piso por traslado. Exterior. Sanz Zadornil. ☎ 261118.

SE VENDE local de 50 m². San Pedro Cardeña, 4. ☎ 202859.

SE VENDE tienda de alimentación, de 170 m², zona Pisones y dos locales de 120 m², zona Gamonal. 228812.

ORTEGA. Agente propiedad Inmobiliaria, calle Vitoria, 23 4.º 262426.

ORTEGA. Paseo Isla, 190 m², cuatro, salón, trastero, Vitoria, 23 - 4.º 262426.

ORTEGA. Edificio Gasset, vivienda lujo, cinco, salón, tres baños, amplia terraza.

ORTEGA. Calle Madrid, exterior, soleado, tres, salón, cocina, baños nuevos.

ORTEGA. Villarcayo, 2.º, soleado, inmejorables condiciones, individual gasóleo, 500.comunidad.

ORTEGA. Santa Cruz, extraordinario piso 4.º, nuevo, soleado, cocina amueblada.

ORTEGA. Oportunidad, calle San Juan, 3.º, cuatro habitaciones, 2.200.000.- pesetas.

ORTEGA: Vendo Luis Alberdi bar nuevo, 78 m². Totalmente acondicionado.

ORTEGA: Pablo Casals, local acondicionado 220 m². 100 doblados, extractor.

ORTEGA: Pisones 100 m², tres, salón, servicios centrales. Vitoria, 23 - 4º. 262426.

ORTEGA: Romancero, tres, salón, individual carbón, trastero, 5.800.000. 2000 comunidad.

ORTEGA. Calle Vitoria-Gamonal, tres, salón, calefacción central, 4.000.comunidad.

ORTEGA. Ventilla, 5.º piso, con ascensor, soleado, tres, salón, 2.850.000.-

ORTEGA: San Pedro, San Felices, soleado, cuatro, salón, individual carbón.

ORTEGA: Principio San Francisco, casa amplia, bajo, 1ª planta reformada, 2ª posible reforma.

ORTEGA: Carretera Poza, amplio, exterior, tres, salón con amplia terraza.

SANTOS. San Francisco, exterior, muchas reformas, tres, salón. Julio Sáez Hoya, 8.

SANTOS. Vitoria (Gamonal), 2º, cuatro, salón, dos baños, buen precio.

SANTOS. Santa Casilda, 80 m. tres, salón mucho sol, exterior.

SANTOS. Melchor Prieto, 140 m. cuatro, salón, dos baños, central.

SANTOS. San Juan, ideal oficinas, 150 m. dos baños. 228754.

SANTOS. Poza de la Sal, casa tres plantas 150 m.

SANTOS. Zona General Vigón, cuatro, salón, dos baños, armarios empotrados.

SANTOS. San Joaquín, dos amplias habitaciones, cocina, baño, como nuevo.

SANTOS. Comuneros de Castilla, local 70 metros, 15 fachada. Reformado.

SANTOS. Bda. Inmaculada, tres, salón, calefacción, muchas mejoras. 228754.

SANTOS. Pisones, casa unifamiliar, 180 m. garaje, bodega, jardín. 228754.

SANTOS. Avda. Vena, 150 m. cinco, salón, dos baños, garaje.

SANTOS. A estrenar, Vitoria, 6º, cuatro, salón, dos baños, garaje.

SANTOS. Calzadas, local 72 m. 5 metros fachada. 228754.

SANTOS. Zona colegios, vendo traspaso local 60 m. más sótano.

SE VENDE piso Plaza San Pablo. Servicios centrales, con garaje. ☎ 233932.

SE VENDE piso zona Alfareros. ☎ 260516.

REYES Católicos, 1º planta, diáfana, 170 m². Se construye a gusto cliente. Ortega. Vitoria, 23 4º. 262426.

PLAZA San Bruno, local 670 m². Acondicionado, calefacción, amplios portones, acceso calle trasera. Ortega. Vitoria, 23 - 4º. 262426.

HERRERIA: Agencia de la Propiedad Inmobiliaria. San Lesmes, 18 - 1º Drcha. 201460.

HERRERIA: Avda. Cid: Apartamento 2 habitaciones, salón, cocina, baño, calefacción individual.

HERRERIA: General Vigón. 5 habitaciones, salón, 2 baños, servicentrales, exterior.

HERRERIA: Zona centro, piso completamente reformado. Económico.

HERRERIA: Zona San Julián: Casa unifamiliar dos plantas. Buen precio.

HERRERIA: Vendo o traspaso puesto de panadería o similares. Zona Nuestra Señora Fátima.

HERRERIA: San Pedro de la Fuente, vendo o traspaso bar perfectamente instalado. Económico.

COMPRO piso. No importa zona. Pago contado. 201460.

GARCIFUENTES. Reyes Católicos, 140 metros, cuatro, salón, servicentrales, dos baños. 236998.

GARCIFUENTES. Avenida Vena, cuatro, salón, dos baños, servicentrales, garaje. 236998.

GARCIFUENTES. Zona Cubos, tres, salón, baños, garaje, nueva construcción. 236998.

GARCIFUENTES. Zona calle Madrid, tres, salón, garaje, servicentrales, soleadísimo. 236998.

GARCIFUENTES. Santa Clara, nuevo, estrenar, tres, salón, garaje, trastero. 236998.

GARCIFUENTES. Chalet. Urbanizaciòn Fuentes Blancas, 140 metros, 800 terreno. 236998.

GARCIFUENTES. Finca pie carretera Villafría, 3.500 metros, edificable. Sanz Pastor, 4.

GARCIFUENTES. Local apto cualquier negocio, 40 metros, Reyes Católicos. 236998.

GARCIFUENTES. Locales varias dimensiones, Romancero. Ocasión. Desde 160 metros. 236998.

SANTOS Pablos Casals, local 40 metros, acondicionado. Buen precio. 228754.

VENDO buhardilla 16 m². en calle San Esteban. 200.000 ptas. ☎ 261145.

DELAFUENTE Agencia Inmobiliaria. San Pablo, 12 - C. 265142. Agradecemos su visita.

DELAFUENTE apartamento, semiamueblado, dos, salón, General Mola. Servicentrales. 265142.

DELAFUENTE piso estrenar, tres, salón, baño, aseo, individual, garaje. 265142.

DELAFUENTE casa dos plantas, desván, patio 40 metros, Francisco Salinas. Barata.

DELAFUENTE casa Barriada Illera, dos plantas, desván, garaje, terreno, calefacción.

DELAFUENTE piso reformado, tres, salón, despensa, trastero, individual, claro. Romancero.

DELAFUENTE Chalet 196 metros, terreno, próximo Venta La Petra. Carretera Soria.

DELAFUENTE piso estrenar, tres, salón, baño, aseo, garaje, trastero. General Mola.

DELAFUENTE negocio y existencias video club. Zona populosa. Poca renta..

DELAFUENTE vendo-alquilo galería comercial. Pescadería. Cualquier negocio. Gamonal. Baratísima.

DELAFUENTE local 200 metros doblable, ideal actividades socio culturales. Parque Avenidas.

DELAFUENTE casa pueblo, 10 minutos Burgos. Super reformada. Garaje, merendero, terrazas. Véalas.

Fincas Rústicas

VENDO Casa en Fontioso «Burgos» ☎ 943-455943, llamar de 2 a 5 y 9 a 11.

PRIGO. Pisones, terreno, 2.400 metros, casa, naves, infórmese. 9.103.

PRIGO. Pentasa, nave, 446 metros, instalada, mucha claridad. Oportunidad. 9.054.

PRIGO. Esguevilla Esgueva, finca, caserio, naves, 37 km. Valladolid. 5.942.

PRIGO. Roa de Duero, Pub, 85 metros, totalmente instalado. 5.940.

PRIGO. Medina de Pomar, finca edificable, instalaciones agua, luz. 5.939.

VENDO nave Alto La Varga, carretera Villariezo, 230 m². aproximadamente. Con luz y agua. ☎ 202665.

VENDO finca en Soncillo de 600 Ha. aprox. con dos viviendas dentro de la finca. Precio 20.000.000. Información ☎ 94-4647556 (abstenerse intermediarios).

Ganados y aperos

MOTOAZADAS, primeras marcas, 85.000 pesetas. Servicio garantizado. «Serventa». Merced, 19.

MOTOSIERRAS muy económicas gasolina desde 25.000.pesetas. Motoazadas y generadores Yanmar. Depuradoras. Servicio Técnico: Garden House. General Vigón, 23.

NODET sembradora neumática de remolacha, maíz, girasol, etc. Distribuidor para Burgos Ovlac. Villagonzalo Pedernales. ☎ 207165.

VENDO 70 cabras con cria. ☎ 385068.

SE VENDE cosechadora John Deere 965. Buen precio, buen estado. ☎ 200346.

POR CESE vendo tractor y aperos. ☎ 271497.

SE VENDEN abonadoras pendulares, equipos de herbicidas Aguirre, precios de oferta. Talleres Yudego. ☎ 370096.

SE VENDE caballo semental de raza española, con certificado de origen. ☎ 220521.

VENDO máquina de sulfatar, buen uso. Eutiquio. Villaverde Peñahorada.

POR CESE vendo rodillo, dos arados de tres rejas, sinfín, abonadora. Citores del Páramo. ☎ 264898.

VENDO alfalfa. Mazuelo de Muñó. Hipólito.

VENDO alfalfa y esparceta en fardos. ☎ 205192 y 225990.

VENDO cebada Unión y Pallas, procedente R-1. Vicente. Avellanosa del Páramo.

HUMUS de lombriz, se venden 1500 kilos. Certificado de composición. ☎ 264040.

VENDO 150 cabras, 25 emparejadas, 60 a parir, resto lecheras. ☎ 540757.

AGRICULTOR ocasión, sembradoras de precisión, importadas. Gradas rotativas, arados reversibles, abonadoras y otros aperos. Todo perfecto estado. Talleres Vimar, Carretera Tamaríz, s/n. Medina de Rioseco (Valladolid). ☎ 700925. Abrimos Sàbados y Domingos por la mañana.

Huéspedes

SE NECESITAN dos chicas o matrimonio dormir. Luis Alberdi, 26 - 1º C.

DOY camas 350 pesetas. chicos fijos. Calle San Pablo, 13 - 2º.

SE COMPARTE piso céntrico. Calle Madrid, 1 1º Drcha.

SE NECESITA chica para compartir habitación. Servicios centrales. ☎ 212157.

SE NECESITA estudiante para compartir piso. ☎ 230861.

CEDO habitación confortable, económico, servicios incluidos. También en general.

Muebles

COMPRAMOS mobiliario usado, todo tipo. Casas, oficinas. Ofertas interesantes. ☎ 215260. Mañanas.

OCASION vendo oficina completa, mesa, máquina fotocopiadora y sema-resta. ☎ 261145.

SE VENDEN dormitorio completo individual moderno y dos taquillones entrada, dorados. ☎ 228838 - 234067.

POR fallecimiento titular, vendo muebles de un piso. Calzadas, 5 - 10º C. (12-2 y 5-8).

Pérdidas

PERDIDA perra blanca Samoyedo. Avisar ☎ 200401. Se gratificará.

PERDIDA de pulsera de oro. ☎ 202963. Se gratificará.

Televisión

VENDO antena parabólica y pantalla gigante. ☎ 170849.

Traspasos

TRASPASO o vendo pub, adaptable a cualquier otro negocio. Centro ciudad. ☎ 224006 - 206172.

MAGDA González. Zona Calzadas. Local 50 metros. Completamente instalado. 25.000.

MAGDA González. San Francisco. 150 metros. Negocio en marcha. 2.800.000.

MAGDA González. Clunia. 50 metros. Negocio asegurado. Completamente instalado. 3.200.000.

MAGDA González. Zona Plaza Vega. Negocio hostelería. 100 metros. 3.300.000.

SE TRASPASA local Bda. Yagüe, 18 metros. Barato. 203363 mañana. 203352 Tarde.

SE TRASPASA frutería, baja renta. Interesados ☎ 228290.

SE TRASPASA local 180 m². Acutalmente restaurante. Cualquier negocio. ☎ 215404.

PRIGO. Félix Rodríguez. Superficie 40 m. Agua, luz, aseo, 2.000.000.- 5954.

PRIGO. Fernán González. Junto Catedral. Mesón traspaso. Precio ocasión. 5877.

PRIGO. Calatravas. Local pequeño. Ideal amas de casa. 3.500.000. 3051.

TRASPASO tienda alimentación. Llamar 263455, 3 a 6 - 8 en adelante.

ORTEGA: Avda. del Cid, alquilo, traspaso, local 25 m². Galerías comerciales. 262426.

ORTEGA: Cuartel caballería, bar, cantina, muy comercial, traspaso por traslado.

SANTOS. Traspaso peluquería Sta. Agueda, totalmente instalada. 50 m. 228754.

SANTOS. Traspaso marisquería. Fco. Grandmontagne, 38 m². Renta 18.000.

SE TRASPASA peluquería de caballeros, económica. Renta baja. ☎ 208381.

HERRERIA: Oportunidad: Traspaso restaurante 180 m². Amplio comedor, buena zona. Instalado asados a la brasa. 201460.

GARCIFUENTES. Trapaso puesto, Mercado Norte, esquina ideal, amplio. 236998.

DELAFUENTE restaurante. Comedor 60 personas. Conocido. 140 metros. Poca renta.

DELAFUENTE frutería, cualquier negocio, 50 metros. Avda. Vena. San Pablo, 12 C.

Varios

SE HACEN pequeñas reparaciones de albañilería. 209639.

SE ARREGLAN persianas, rieles de cortinas. Todas las clases. ☎ 262107.

REFORMAS tejados, fachadas, pisos, albañilería, pintura, carpintería, electricidad. ☎ 268928.

VIDENTE cartas del Tarot. Ana. ☎ 204937.

SE HACEN reparaciones, tejados, canalones, albañilería en general. ☎ 269497.

ARREGLAMOS puertas, ventanas, terrazas en aluminio de todas clases. 210265.

HACEMOS trabajos albañilería, reformas pisos, baños, cocinas, etc. ☎ 209422.

ORDENADORES electrónicos TAGRA.

SERVICIO de reproducción TAGRA.

PAPELERIA TAGRA. Calle Vitoria, 13.

SUS TRABAJOS, hechos totalmente en un solo taller, el que cuenta con todos los elementos necesarios: Offset, composición mecánica, fotograbado. TALLERES GRAFICOS. San Pedro de Cardeña, 34 aptdo. 46. ☎ 266768.09002. Burgos.

DIARIO DE BURGOS. El periódico de mayor difusión en Burgos, capital y provincia.

EL 80% de los lectores burgaleses de periódicos, leen diariamente DIARIO DE BURGOS.

ANUNCIESE en esta sección. La difusión de su anuncio está plenamente asegurada.

AVISO
A LOS SUSCRIPTORES
PARA ASEGURARSE UNA BUENA RECEPCION DE **DIARIO DE BURGOS**
COMUNIQUENOS

- Su cambio de domicilio.
- Irregularidades en la recepción del Diario.

Diríjase a:
Jefe de Distribución y Ventas
San Pedro de Cardeña, 34. 09002 BURGOS
Teléfono: 26 83 75

Si quiere anunciarse en esta Sección, diríjase a nuestra Administración, Agencias de Publicidad o al corresponsal de DIARIO DE BURGOS en su localidad.

ANUNCIOS EN ESTA SECCION

BOLETIN DE SUSCRIPCION

Diario de Burgos

Departamento de Distribución y Ventas
C/. San Pedro Cardeña, 34. ☎ 268375 Apartado 46 - 09002 BURGOS

PRECIOS DE SUSCRIPCION

	mes	trimestre	semestre	año
Capital	2.040	6.120	12.240	24.480
Fuera de la Capital	----	6.120	12.240	24.480

FORMA DE PAGO (Indico con una X la forma en que abonaré mi suscripción).

○ Recibo en domicilio (sólo Burgos capital). ○ Contra reembolso (fuera capital)
○ Cheque bancario, giro postal. ○ Domiciliación Bancaria.

EL COBRO SERA POR ADELANTADO

D. .....
Población ..... Calle ..... n.º .....
piso ..... Desea suscribirse a DIARIO DE BURGOS a partir del día 1.º del mes de ..... de 198...., por un período de .....
(mes, trimestre, semestre o año).

DOMICILIACION BANCARIA

Muy señores míos:
Les ruego que con cargo a la cuenta núm .....
atiendan hasta nuevo aviso los recibos presentados por DIARIO DE BURGOS, a mi nombre.

Banco o Caja de Ahorros .....
Agencia ..... Dirección .....
Localidad ..... Nombre o razón social del titular de la cuenta .....
.....Fecha .....

Firma

M.C.D 2018

«Algo se muere en el alma» es el título del episodio de hoy de la serie «Verano azul». El viejo «marinero en tierra» regresa a «La Dorada» desde el hospital para acabar de pintar su barca, pero le sorprenderá la muerte.

Crónica de Televisión

Belén Molina

Los XV Juegos Olímpicos de Invierno «Calgary 88» llegan a su fin. En la madrugada del domingo al lunes, a partir de las 03,25 se retransmitirá en directo desde McMahon, la ceremonia de clausura de estas Olimpiadas blancas que durante dos semanas han llenado la programación deportiva de la segunda cadena. Antes, a las 23,30 se retransmitirá en directo el partido final de hockey sobre hielo, en el que tiene asegurado el oro la selección de la URSS. A las 02,00 de la madrugada se ofrecerá, igualmente en directo, una exhibición de patinaje artístico desde la sala de Saddledome.

Es lo más llamativo de la programación dominical del UHF. Los deportes se complementan con el espacio «Estudio estadio» que en su edición matinal retransmitirá el partido de baloncesto entre el Ram Juventut y el Fórum Filatélico, desde Valladolid; a las 13,55 contaremos con el Campeonato Nacional por Clubs desde la localidad jerezana de Guarromán. Por último, el partido de balonmano valedero para los cuartos de final de la Copa de Europa, entre Elgorriaga y el equipo polaco de Gdanks.

También se ofrecerán reportajes sobre los pilotos españoles en el mundial de motociclismo; el Salamanca F.C.; la práctica del karate en España y piragüiaguas bravas. Entre los resúmenes especiales destacan el de «Calgary 88», fútbol australiano y el partido de baloncesto entre el Estudiantes y el Real Madrid.

«Vidas borrascosas»

Pone punto final a la cartelera televisiva «Domingo cine» con un melodrama dirigido por Mark Robson y basado en una novela de Grace Metalious. Se trata de «Vidas borrascosas» (1957) y en su día consiguió nada menos que nueve nominaciones a los Oscar de Hollywood, a la mejor película, mejor director, mejor guión, mejor fotografía, mejor actriz, mejor actor y mejores actores secundarios. El filme obtuvo en su momento un importante éxito comercial. Cuenta con una excelente fotografía, una cuidada dirección y un importante reparto, encabezado por una de las estrellas más afamadas de la meca del cine, Lana Turner, a la que acompañan Arthur Kennedy, Hope Lange, Lee Philips, Lloyd Nolan, Diane Varsi, Barry Coe, Russ Tamblyn y David Nelson, entre otros.

La acción se centra en una pequeña localidad de Nueva Inglaterra, un pueblo donde viven gentes sencillas y de una pulcra reputación. Sin embargo, la inminencia de la segunda guerra mundial hará brotar odios y venganzas, y trastocará el orden social y moral antes establecido. Una joven escandaliza a sus paisanos bañándose desnuda en el río; un joven es dado de lado por casarse con una prostituta, en contra de la opinión de sus convecinos. Una mujer, en la plenitud de su belleza y que había renunciado al amor se enamora; el médico, de pulcra carrera profesional se debe enfrentar a un problema de conciencia... Se emite por la primera cadena, a las 22,35.

Sesión de tarde

En «Sesión de tarde» (UHF, 18,00) contaremos con otro melodrama de producción española y menos fama que el anterior. Su título es «Vivir mañana» y supuso el retorno al cine de un polifacético escritor, pintor, guionista, productor y realizador de cortos, Nino Quevedo. El protagonista del reparto es Antonio Ferrandis, que cuando rodó este largometraje, en 1983, acababa de intervenir en «Volver a empezar», la «oscarizada» película de Garci.

Narra las vicisitudes de un profesor de instituto que se reincorpora al trabajo después de cuarenta años «depurado» por haber luchado en el frente republicano durante la guerra civil. Entre sus compañeros de docencia destaca Marta, a la que ha abandonado su esposo y que debe mantener a una hija de seis años.

Otros actores que figuran en el reparto son Mercedes Sampietro, Rafaela Aparicio, Antonio Gamero y Jorge Sanz.

Waldheim en «En portada»

El informativo «En portada» cambia de título pero no de contenido. En vez de «Austria, la sombra del pasado», su epígrafe es «Waldheim, un caballero libre de toda sospecha». El reportaje ha sido realizado por un equipo del programa que se ha desplazado a Austria y Yugoslavia para reconstruir el pasado del polémico caso «Waldheim» y sus verdaderas implicaciones nazis, cuando faltan pocos días para que se celebre el 50 aniversario de la ocupación austríaca por los nazis. Los reporteros se han entrevistado con partisanos yugoslavos, sobrevivientes de campos de concentración, historiadores, políticos y periodistas. (Primera cadena, 19,55)

«Muy personal»

Pilar Trenas entrevistará en su programa «Muy personal» a uno de los escritores británicos de más fama internacional, Anthony Burguess, autor de «La naranja mecánica», una de las películas más taquilleras de Stanley Kubrick, aunque Burguess no está muy de acuerdo con la versión cinematográfica que se hizo de su obra. Este literato es católico y confiesa tener obsesión por la religión y el pecado. También se entrega apasionadamente a sus aficiones: la música, el aprendizaje de idiomas, la poesía. (UHF, 20,50).

Crónica del tiempo

F. Medina

Situación atmosférica actual y evolución probable

Seguimos, como ven, bajo el dominio de las altas presiones, dentro del radio de acción de un potente anticiclón situado en el Atlántico Norte, al Suroeste de Islandia. Sin embargo está ya ayer colocado de tal modo que los vientos que "mandan" sobre España no son ya del Norte, sino más bien del Este, excepto en el cuadrante Nororiental de la Península y en las Baleares que son del Nordeste. Esto, naturalmente, se traducirá ya en una recuperación progresiva de las temperaturas, que será más ostensible en las diurnas.

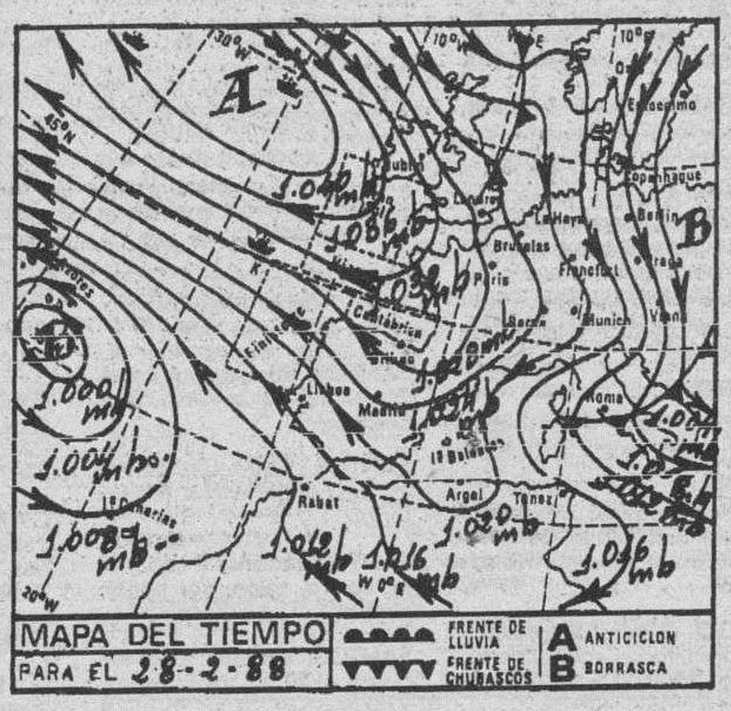

El tiempo para hoy

Cielo nuboso en el Norte de Galicia, Cantábrico, cabeceras del Duero y del Ebro y Pirineos, con chubascos que por encima, más o menos, de los seiscientos metros serán de nieve o aguanieve. Nubes, claros y algún chubasco ocasional, a veces, todavía, de nieve o aguanieve por encima de los ochocientos metros, en el cuadrante Nororiental de la Península, Baleares y región del Estrecho. Nuboso en las Canarias con algunos chubascos moderados. Poco nuboso, en general, en el resto de España. Los vientos serán moderados a fuertes de Levante en el Estrecho, de componente Norte en el valle del Ebro, Cataluña y Baleares y flojos a moderados de Poniente en las Canarias y de componente Este en las demás regiones. Las temperaturas iniciarán una recuperación, especialmente las diurnas.

Temperaturas a las 14 horas de ayer

Bilbao 9, Santander 10, Oviedo 7, San Sebastián 7, Vitoria 5, Pamplona 4, Logroño 4, León 5, La Coruña 11, Valladolid 7, Avila 3, Burgos 7, Soria 4, Zaragoza 9, Barcelona 13, Valencia 14, Madrid 10, Sevilla 16, Málaga 16, Cádiz 16, Palma de Mallorca 15 y Las Palmas 18.

Burgos de ayer

Hace 30 años

- Del DIARIO DE BURGOS de 28 de Febrero de 1958

—El Consejo Sindical de Guipúzcoa ha presentado una adhesión al directo Madrid-Burgos.
—Mañana será la gran final de «La Noria de la Fama».
—Don Luis Mateos Martín tomará mañana posesión de la Alcaldía de Aranda.
—Se han expuesto las solicitudes aprobadas por el sorteo de las viviendas de Los Vadillos.
—La temperatura máxima de ayer fue de 1,6 grados y la mínima de 2,0 bajo cero.

Hace 60 años

- Del DIARIO DE BURGOS de 28 de Febrero de 1928

—En el Teatro Principal ofrecieron un concierto el violinista Juan Manén y el pianista Eduardo Stenberg.
—La Diputación ha encargado un plan de repoblación forestal de la provincia.
—La temperatura máxima de ayer fue de 9,8 grados y la mínima de 3,2.

Hace 90 años

- Del DIARIO DE BURGOS de 28 de Febrero de 1898

—Una mujer que sin causa justificada comenzó a pedir auxilio en el Espolón, fue conducida a la oficina de la Guardia Municipal.
—Se anuncia la construcción de un kiosco en el Espolón.
—Fue detenido un hombre como sospechoso de haber cometido varios robos, pero se escapó y aún no lo han encontrado.
—Ocejo pavona relojes.
—La temperatura máxima de ayer fue de 9,4 grados y la mínima de 1,0.

RESTAURANTES

AREA CASTIL. Km. 233. — Cafetería, Restaurante. Bodas. Banquetes. Reuniones. Selecta cocina. Ctra. Madrid-Irún, Km. 233. ☎ 20 68 60

AREA DE BAR RESTAURANTE P.P. 3.— Almuerzos, comidas económicas. Polígono Pentasa 3, C/. Juan Ramón Jiménez, s/n. ☎ 224076. (Cerrados sábados tarde y domingos).

«ASADOR LOS TRILLOS».— Cordero asado con ensalada, jarro de vino de ribera y torta y si apatece de entremés chorizo a la brasa, morcilla o jamón, asado, bellota, serrano, etc. Los jueves día de la cabecilla asada a 250 pesetas. Tenemos comedores para bodas, banquetes, comuniones, etc. Servimos encargos para llevar. Cerramos los lunes por descanso. Las reservas al ☎ 262877. Hospital del Rey. Burgos.

EL HORNO. — Especialidad en cordero asado al horno de leña. Las reservas al teléfono 237676. Comedor para bodas, banquetes, comuniones, etc. Menú 600 pesetas. Calle Vitoria, 146.

FON LAI. — Auténtica y selecta comida china. Precio económico. Hay comida para llevar. Avda. del Vena s/n. ☎ 23 00 06.

LA VARGA. — Especialidad: entremeses y pescados. Carretera Madrid-Irún kilómetro 232. A 5 kilómetros de Burgos. ☎ 201640.

MESON DE LOS INFANTES. — Especialidades olla podrida, lentejas medievales. Corral de los Infantes. ☎ 20 59 82.

MESON DEL VENA. — Dos menús diferentes del lunes a viernes, a 650 pesetas. Menú típico castellano. Sopa castellana, cordero asado con ensalada, postre del abuelo, vino de ribera 1.550 pesetas. C/ Alférez Provisional (frente Iberduero). ☎ 221551.

LA CUEVA. — Especialidades sopa serrana, merluza donostiarra. Plaza Santa María, 7. ☎ 20 86 71. Cerrado domingos noche.

LAS BRASAS. — Asador. Cocina vasca. Especialidad en chuletón de buey y pescados a la brasa. Cocochas, lomos de merluza con cocochas. pescados traídos directamente de Puerto. Calle Calzadas, 10. ☎ 272580.

PAPAMOSCAS. — Llana de Afuera s/n. ☎ 20 45 65.

CHINA. — Excelente comida china, precio asequible, también puede llevarse a casa. C/. Corral de los Infantes, Arco Santa María. ☎ 20 59 97.

SAN AMARO.— Especialidad en carnes a a brasa, parrillada de pescado. Postres caseros. Carretera Valladolid, s/n. ☎ 201707.

SANTANDER. — Menús diarios 700 pesetas. Platos combinados. Especialidades: merluza rellena de salmón, escalopines marsala. Santander número 6 ☎ 230899.

TORRES. — Especialidad: cordero asado al horno de leña. Bodas, comuniones y banquetes. Esquina calle Vitoria número 228 (Gamonal). ☎ 22 01 32.

PALACIOS DE LA SIERRA

MESON LA SIERRA. — Excelente cocina casera. Precios económicos. ☎ 39 31 39.

M.C.D 2018

CARTELERA

Cines

AVENIDA.— Hoy, 5,30, 7,45 y 10,30. Estreno. **«Temporada alta»**. Jacqueline Bisset, James Fox. Un marco fascinante para una delirante historia. **«Temporada alta»**. Concha de plata en el festival de San Sebastián 1987, un merecido premio para una gran película. **«Temporada alta»**. La luz de Grecia marco incomparable para la sensual Jacqueline Bisset. Para todos los públicos.

CONDAL.— (El local que siempre ofrece los más importantes programas) ¡¡Hoy!! Continua de 4 a 12. Vuelve Silvester Stallone, ahora como el más duro policía, en su lucha contra el crimen, **«Cobra, el brazo fuerte de la ley»**. Una película todo acción y **«Detrás de la puerta»**. Tras aquella puerta se ocultaba el secreto sobre las pasiones, sentimientos y las aberraciones humanas, con Marcello Mastroianni y Eleonora Giorgi (No recom. menores 18 años) ¡Tu programa!

CONSULADO.— ¡Atención! Hoy un estreno de acción sin límite. Sesiones: 5,30, 7,45, 10,30 noche. En esta escuela los estudiantes son especialistas en incendios, extorsión y asaltos. **«El rector» (The principal)**. James Belushi y Louis Gossett. El nuevo rector y el jefe de seguridad están decididos a cambiar las cosas. Aquella escuela era mucho más peligrosa que una prisión. No recomendada a menores de 18 años.

CORDON.— (Cine de estreno), 5,30, 7,45 y 10,30. Con renombrados intérpretes, con un fuerte tema —en algún momento desgarrador—, estrenamos ¡La última película del burgalés Antonio Giménez Rico! **«Jarrapellejos —La película de un crimen—»**. Antonio Ferrandis, Juan Diego, Lydya Bosch, Amparo Larrañaga, etc. **«Jarrapellejos»**. Seleccionada Festival Berlín-88 (May. 18).

DUCAL.— Hoy, de 4 a 12. Como siempre ofreciendo los mejores programas. Dos grandes estrenos. El maestro borracho, esta vez más arrollador y carcajeante que nunca en **«Loco, loco Kun Fu»** y **«El cuerpo más bello (amor en 3 dimensiones)»**. ¡Un desmadre! ¡Una locura de humor! Tendrá la sensación de poder acariaciar todo lo que vea. Rig. mayores 18 años.

GOYA.— ¡Atención! Hoy, 5.ª semana de éxito total. Horario especial: 5, 8 y 11 noche. **«El último emperador»**. Ganadora de cuatro Globos de Oro. Mejor película. Mejor director. Mejor guión. Mejor música. Y ahora nueve nominaciones para el Oscar, batiendo así el record de los últimos años. **«El último emperador»**, de Bernardo Bertoluchi. Con el novísimo sistema magnasound. Sonido perfecto. Todos los públicos. Ultimos días.

GRAN TEATRO.— Hoy, 5,30, 8 y 10,45 ¡Sensacional estreno! de la extraordinaria producción «Warner Bros». **«Jóvenes ocultos»**. Descubra en esta singular y sorprendente película el hechizo de una juventud diferente, **«Jóvenes ocultos»**. Duermen todo el día. Se divierten toda la noche. No envejecen. Nunca mueren. Es muy divertido ser vampiro. En cinemascope-technicolor y sonido stéreo (No recomendada menores 13 años).

TIVOLI.— (Donde todo el año es temporada). 5,30, 7,45 y 10,30. En su segunda semana, seguimos proyectando la deliciosa-divertida comedia **«Baby, tú vales mucho (Baby boon)»**. Con Diane Keaton en una agresiva «yuppy» convertida en dulce mamá. **«Baby, tú vales mucho»**. Con pintorescas y jocosas situaciones es autorizada para todos los públicos.

Salas de Arte

AULA ESPOLON. — Plumilla: Luis Porras. Visita: 12-2 y 6-9. Festivos: 12-2.

SALA ARLANZON. — De la Caja de Ahorros Municipal. Obras de **Luis Fraile.** Hasta el 4 de Marzo. Visitas: Laborables, de 12 a 2 y de 7 a 9. Festivos, de 12 a 2.

PLAZA ESPAÑA, 3.— José Estellés, acuarelas. Laborables, 7,30 a 9,30. Sábados, 7 a 9. Festivos, 12 a 2.

AULA SAN PABLO.— Meren Corredera, óleos. (Visitas: 6-9 y 12-2 festivos).

TAGRA. — Expone acuarelas Carazo, del 20 de Febrero al 3 de Marzo de 1988. Horas visita: Laborables de 12 a 2 y de 7 a 9. Festivos: de 12 a 2.

SIENA.— Villa Pilar, 2.— Expone Eugenio Rincón. Del 30 de Enero al 28 de Febrero.

Salas de Fiesta

ARMSTRONG. — Discoteca. Calle Clunia, 13. 227266.

Salas Espectáculos

PALAS.— Esta semana, María Cobos (cantante). Pases: 1 y 2,15 horas. Reserva de mesas: 262831.

Varios

BIG BOLERA AMERICANA. Cafetería, juegos recreativos, billares, ping-pong, etc. Abierta desde las diez de la mañana. Final Reyes Católicos.

RADIO - TV

Radio Popular

AM: 837 Khz. 07,00: El refugio. 8,30: Iglesia-noticia. 9,00: Santa misa. 9,45: Siguiendo sus pasos. 10,00: ¡Vivir es formidable! 13,00: Informativo mediodía (1.ª edición). 13,15: Nuestro deporte. 14,30: Informativo mediodía. 15,03: Pasodoble, te quiero. 16,30: Tiempo de juego. 19,30: Música y deporte. 22,00: Nuestro deporte. 22,30: El albero. 00,00: Gran parada. 04,00: Tiempo de rock. Boletines informativos horarios.

FM: 95,5 Mc.— 08,00: A tope con la música. 17,00: Retransmisión del partido Elche-Real Burgos. 19,00: A tope con la música. 00,00: Conexión programa nacional.

Antena 3 de Burgos

F.M. 94.3.- 6,02: Concierto para empezar el domingo. 9,02: Especial motor en marcha. 11,02: En marcha. (Edición local). 14,02: Especial motor en marcha. 15,05: Antena hispanoamericana. 16,00: Fútbol en Antena 3. 20,02: Absolutamente grandes. 22,02: Lo mejor de la semana. 24,00: Supergarcía en la hora cero. 1,30: Polvo de estrellas. 3,02: Ya es lunes en Antena 3. 5,02: Repetición de Supergarcía en la hora cero.

Radiocadena Burgos

1.503 kilociclos. — 6,05: Buenos días con música, (programa nacional). 8,00: Un sitio para tí (programa nacional). 9,05: Secuencias musicales (programa nacional). 10,05: El Mundo por montera (programa nacional). 12,05: Radiocadena fin de semana. 13,05: En acción. 14,00: Diario de las dos de R. N. E. 14,30: Aire de domingo (programación nacional). 20,05: Especial hora deportiva (programación nacional). 22,05: Palabra cantada. 23,00: Fiesta (programación nacional). 24,05: El pupitre loco (programación nacional). 3,05: Radiotransporte (programación nacional). 4,05: Wenceslao Pérez. Boletines Informativos nacionales e internacionales a las horas en punto.

Televisión Española

Primera cadena

9,00 Informe semanal. (R).
10,00 Santa misa. Desde la parroquia de Petra, en Palma de Mallorca.
11,00 Concierto. La Orquesta Sinfónica de Radiotelevisión Española.
12,05 Pueblo de Dios.
12,35 El río Amarillo. «La doma del dragón».
13,30 Verano azul (R). «Algo se muere en el alma». Intérpretes: Antonio Ferrandis, María Garralón, Pilar Torres, Cristina Torres, Juan José Artero, José Luis Fernández. Dirección: Antonio Mercero. Guión: Horacio Valcárcel, J.A. Rodero, Antonio Mercero.
14,30 48 horas.
15,30 El tiempo.
13,35 La llamada de los gnomos. «La llamada de Escandinavia». Klaus y Dani son invitados por sus amigos, los gnomos de Noruega, a asistir a su fiesta anual. Una de las tradiciones de los gnomos noruegos en estas fiestas es construir trolls de chocolate para enseñar a los pequeños a no tenerles miedo.
16,05 Estrenos TV. «El regreso de Jim West».
17,50 Si lo sé no vengo.
18,55 Magia potagia. Programa de magia y humor. Invitados: René Lavand y José Carroll. Dirección y presentación: Juan Tamariz. Realización: Eugenio García Toledano.
19,25 La hora del TPT. Programa concurso presentado por José Luis Coll.
19,55 «En Portada»: «Waldheim, un caballero libre de toda sospecha».
21,00 Silencio roto. «Lenguajes». Ultimo episodio. Dirección y presentación: Joaquín Araujo.
21,30 La vida sigue. Dirección y presentación: Joaquín Arozamena. Programa concurso.
22,35 Domingo cine. «Vidas borrascosas».

Segunda cadena

11,45 Carta de ajuste. «Cantares de Asturias». Intérpretes: Orquesta Ibérica de Madrid. Director: Germán Lago.
12,00 Estudio estadio. Incluye: Baloncesto (Fórum Filatélico-Ram Joventut, desde Valladolid); cross (campeonatos nacionales por clubs, desde Guarromán), y balonmano (Cuartos de Final Copa de Europa, Elgorriaga-Gdanks, desde Irún).
18,00 Sesión de tarde. «Vivir mañana».
19,50 Documental.
20,10 Spenser, detective privado. «Pecado original». Intérpretes: Robert Urich, Avery Brooks, Jay O. Sanders, David O'Brien, Eddie Jones. El Padre John Crawford le ruega al detective privado Spenser que investigue la muerte de la joven novicia Kathleen, que se arrojó o fue empujada desde la terraza de su casa. En principio, nadie ha sido testigo de los hechos.
21,00 Muy personal. «Anthony Burgess». Dirección: Pilar Trenas.
22,05 Estudio estadio.
23,30 XV Juegos Olímpicos de Invierno «Calgary-88».

AGENDA

Santoral

2.º de Cuaresma.

Ss. Macario, Abercio, Rufino, Justo, Teófilo, Cereal, Púpulo, Cayo y Serapión, mrs.; Barso y Ovaldo, obs.; Román, ab.; Basilio, monje.

Misa: Del Domingo Ciclo B 1988.

Registro Civil

Nacimientos.— Javier Robador y Larreategui, Mario Ojeda y Moral, Rubén Sancho y Calleja, Miguel Martínez y Pereira, Silvia Benito y Chicote, Amanda Jiménez y Jiménez, Justina Zarzosa y Tartilán, Rebeca Río y Lucio, Albano Domínguez y Villahoz.

Defunciones.— Apolonio Vicario y Peña, de Valdeande, 77 años; Timoteo Bravo e Ibeas, de Cardeñuela Río Pico, 68 años; Sisinio Calleja y España, de Villaveta, 63 años; Victoria Moreno y Moreno, de Jurisdicción de Lara, 82 años.

FUNERARIA
San José
SERVICIO PERMANENTE
CAPILLAS VELATORIAS
Avda. del Cid, 83
Tfnos. 20 94 52 - 22 29 07

Farmacias

Servicio de guardia.— De nueve y media de la mañana a once de la noche, Castellanos, Espolón, 22. Requejo, Avenida de los Reyes Católicos, 20 (Edificio Torquemada). Uzquiza, Eladio Perlado, 33.

Servicio de urgencia.— De once de la noche a nueve y media de la mañana, Requejo, Avenida Reyes Católicos, 20 (Edificio Torquemada). Uzquiza, Eladio Perlado, 33.

Lea siempre
Diario de Burgos
Burgos es cosa nuestra

Boletín meteorológico

Datos recogidos ayer en el Observatorio Meteorológico del Instituto de Enseñanza «Cardenal López de Mendoza»

Barómetro. — Presión atmosférica, 690 milímetros de mercurio.

Temperatura ambiente: Máxima, de 1 grados a las 13,00 horas.

Mínima, de -3 grados a las 18,45 horas.

Viento: N.

Humedad: 85 %.

Precipitación: 1 %.

Taxis

Avda. Cid. Res. Sani.	22 80 56
P. Sto. Dom. Guzmán	20 30 55
Conde Jordana	20 30 88
Plaza de Vega	26 28 62
Avda. Eladio Perlado	21 96 97
Avda. General Vigón	26 53 99
C/. Vitoria (B. J. XXIII)	22 44 06
P.º de los Pisones	26 32 35

Urgencias

Servicio de Policía	0 91
Serv. Pol. Municipal	0 92
Policía Municipal	23 11 13
y	23 11 50
Guardia Civil	22 11 00
Bomberos	21 12 12
y	21 12 90
Casa de Socorro	26 14 10
Seguridad Social	22 18 00
S. S. (Urgencias ambu.)	22 14 77
Aso. Alcohó. Anó.	23 65 52
S.O.S. droga	26 36 00
Cruz Roja	21 23 11
Hospital Provincial	23 50 11
Teléfono Esperanza	20 73 57
Ambulancia (partc.)	20 94 52
RENFE	20 35 60
Obras Públicas	22 45 00
Iberduero, avisos	22 10 81
Gas natural, averías	23 44 00
y	23 45 00
Tele Ruta	91-4417222
Miranda de Ebro	
Bomberos	31 00 00
Casa de Socorro	31 13 29
Guardia Civil	31 00 39
Seguridad Social	32 06 08
Cruz Roja	31 00 37
Policía	31 00 95
Aranda de Duero	
Bomberos	50 07 98
Guardia Civl	50 00 86
Cruz Roja	50 26 18
Policía	50 29 04
Lerma	
Guardia Civil	17 00 37
Cruz Roja	17 00 60
Roa	
Guardia Civil	54 00 13
Cruz Roja	54 01 84
Medina de Pomar	
Guardia Civil	11 07 06
Briviesca	
Cuardia Civil	59 00 34
Cruz Roja	59 08 28
Belorado	
Guardia Civil	58 00 46
Cruz Roja	58 01 89
Villarcayo	
Guardia Civil	10 00 17
Cruz Roja	10 01 18
Salas de los Infantes	
Guardia Civil	38 00 10
Ambulancia Municipal	38 00 21
Serv. Prev. y Salv.	38 09 89
	38 00 21
Villadiego	
Guardia Civil	36 00 04
Ambu. e Incendios	36 00 04
y	36 00 01
Espinosa de los Monteros	
Guardia Civil	12 00 05
Cruz Roja	12 03 93
Melgar de Fernamental	
Guardia Civil	37 20 18
Ambulancia. (Particular)	37 20 18
Valle de Mena	
Cruz Roja	12 62 92

Monumentos de Burgos

Horario de visita

Catedral. — Todos los días, 10,00-13,30 y 16,00-18,30. — 150 pts. y 100 grupos de 10.

Iglesia de San Nicolás. — Laborables, 18,30-20,00 horas. Lunes, 9,00-14,00 y 17,00-21,00. Sábados, 9,00-14,00 y 18,30-20,00. Festivos, 9,00-14,00 y 17,00-18,00.

Iglesia de San Esteban. — Llamar a la casa parroquial: 20 70 95.

Museo de pintura «Marceliano Santa María». — Lunes, cerrado. Laborables, 10,00-14,00 y 17,00-20,00. — Domingos, 10,00-14,00. — 25 Pts. Gratis colegios y estudiantes con profesores.

Museo arqueológico «Casa de Miranda». — Lunes, cerrado. Laborables, 10,00-13,00 y 17,00-19,00. Festivos, 10,00-13,00. — Extranjeros, 200 Pts.. Españoles, gratis con el D.N.I..

Monasterio de las Huelgas. — Lunes, cerrado. Laborables, 11,00-14,00 y 16,00-18,00. Festivos, 11,00-14,00. — 200 Pts. persona; 150 grupos; gratis colegios y jubilados.

Cartuja de Miraflores. — Visita laborables, 10,15-15,00 y 16,00-18,00. Visita festivos, 11,20-12,30, 13,00-15,00 y 16,00-19,00.

Iglesia de Santa Agueda. — Abierta horas de culto.

Iglesia de San Gil. — Abierta horas de culto.

Iglesia de San Lorenzo. — Abierta horas de culto.

Iglesia de San Lesmes. — Abierta horas de culto.

Monasterio de San Pedro de Cardeña. — 100 Pts.; 75 Pts., grupos de 30; colegios, 50 Pts..

Monasterio de Santo Domingo de Silos. — Laborables, 10,00-13,00 y 16,15-18,45. Festivos, 12,15-13,00 y 16,15-18,45. . — 75 pesetas . Grupos de 30 y estudiantes, 50 pts. Grupos de colegios y tercera edad, 25 pesetas. Misas y vísperas cantadas en gregoriano. Laborables, 9,00 y 19,30. Festivos, 11,00.

Misas para hoy

S.I.Catedral: 8, 9, 10,15, 11, 12, 13 y 14.— **San Lesmes Abad.**— 8, 9, 10, 11, 12, 13, 14, 19 y 20.— **San Lorenzo**: 9, 10, 10,45, 11,30, 12,15, 13, 13,45, 19 y 20.— **San Cosme y San Damián**: 8,30, 9, 10, 11, 12, 13, 14 y 19,30.— **San Gil**: 9, 10, 11, 12, 13, 14 y 18,30.— **Santa Agueda**: 10, 12, 13 y 19,30.— **San Pedro y San Felices**: 10, 11,30, 12,30, 13,30 y 18.— **San Pedro de la Fuente**: 8,30.— **Benedictinas**: 9,30, 11,30, 12,30, 13,30, 19,30 y 20.— **San José Obrero**: 8, 10, 11, 12, 13, 14 y 20.— **San Juan Bautista (Bda. Yagüe)**: 9,30, 11,30 y 12,30.— **La Anunciación**: 8, 9, 10, 11, 12, 13, 14 y 19. **Nuestra Señora de Fátima** (Bda. Juan XXIII): 9, 10, 11, 12, 13 y 18,30.— **Nuestra Señora de las Nieves** (Bda. Yllera): 9, 12, 13 y 17,30.— **Nuestra Señora la Real y Antigua**: 8, 9, 10, 11, 12, 13, 14, 18 y 20,30.— **San Antonio Abad** (Las Huelgas): 10,30, 11,30 y 12,30. **El Salvador** (Capiscol): 8,30, 10,30, 12, 13 y 20.— **San Julián**: 8,30, 9,30, 10,30, 11,30, 12,30, 13,30, y 20. **San Martín de Porres**: 8,30, 9,30, 10,15, 11,30, 12,30, 13,30, 19,30 y 20,30.— **Santo Domingo de Guzmán** (Bda. Militar): 9,30, 10,30, 11,30, 12,30, 13,30, 18,30 y 19,30.— **Sagrada Familia**: 8,30, 9,30, 10,30, 12, 13, 14 y 19,30.— **San Nicolás**: 9,30, 11,30, 12,30, y 17,30.— **San José** (Barrio del Pilar): 11.— **Divina Pastora**: 9, 11, 12, 13 y 20.— **La Merced**: 7, 8, 9, 10, 12, 13, 19, 20 y 21.— **Carmen**: 8,30, 9,30, 10,30, 11,30, 12,30, 13,30, 18,30, 19,30 y 20,30.— **Cartuja**: 7,30 y 10,15.— **La Inmaculada** (Bda. Militar): 11, 12 y 13.— **San Amaro**: 12,30.— **San Pedro de Cardeña**: 11.— **Santa Clara**: 9, 11,15 y 12,30.— **Capilla Colegio San José Artesano**: 9,30, 11,30 y 12,30.— **Residencia Sacerdotal**: 7,30, 8,30, 9, 11 y 19,30.— **Residencia Sanitaria**: 10,30 y 12,30.— **Reparadoras**: 8,30, 12 y 19,30.— **La Santa Cruz**: 10 y 12.— **Religiosas Agustinas**: 9 y 13.— **San Pablo**: 10, 11, 12, 13, 14 y 18.— **La Asunción** (Hospital del Rey): 11,30.—**San Fernando**: 9,30, 12, 13 y 18.—**San Juan Evangelista**: 9,30, 10,30, 11,30, 12,30, 13,30 y 19 horas. **Espíritu Santo**: 11,30, 13,30 y 18,30 **Capilla del Cementerio de San José**: 10,15 y 11.

Diario de Burgos
Fundado en 1891
Medalla de Oro de la Ciudad
DECANO DE LA PRENSA BURGALESA
Edita: DIARIO DE BURGOS, S. A.
Presidente y Gerente: Angel León Albarellos
Director: Vicente Ruiz de Mencía
Redactores Jefes: Juan José Calleja López
Jaime Valdivielso Carcedo.
Redacción.— Roberto Granja Albarellos. Intnal. y Monográficos
Alfonso Salgado Espinosa. Cultura
Angel López Ochoa. Deportes
Javier Salgado Espinosa. Cierre y Suplementos
J. Angel Gozalo Antón. Burgos y Provincia.
José Luis Saiz Santos. Espectáculos
Alberto Labarga Bocos. Diseño y Diagramación.
Lorenzo Matías y Angel Ayala. Fotografía
Administrador Gral.: Gonzalo Albarellos Carrascal
Dpto. Publicidad y Relaciones Públicas: Mariano González Hernando
Producción: Javier Gutiérrez González
Dpto. Distribución y Ventas. Jesús López Pérez.
Regente y Coordinador Talleres: Gonzalo Bárcena Alonso
Redacción, Administración y Talleres: San Pedro de Cardeña, 34. 09002-Burgos. Red. ☎ 267280. Adm. ☎ 268375 - 265768. Télex 39703. Apartado de Correos, 46.- C. P. 09080. Depósito Legal BU-5-1958. Miranda de Ebro: Salvador Moneo, C/ Logroño, 1. ☎ 311761. Aranda de Duero: Mery Varona. Publicidad ☎ 507752.

M.C.D 2018

El hormiguero

Alarico

● **Julio Iglesias, de capa caída**

La Prensa venezolana no ha prestado sus mejores calificativos a la labor del cantante Julio Iglesias. Los rotativos de Caracas —dijeron— han saludado el último concierto de Julio en la capital venezolana como «costoso» y «aburrido», prestando más atención a las componentes del coro que al propio cantante. Julio Iglesias presentó su espectáculo en un hotel, y quienes quisieron verle tuvieron que pagar cerca de doce mil pesetas por una butaca. Al día siguiente el rotativo «La Nación» se refería a la actuación del español señalando «que se le notó que actuaba por obligación», mientras que el diario «Meridiano» apuntaba que «lo mejor de todo fueron las chicas que acompañaron al cantante»

● **Subastas de arte en la URSS**

La política de apertura en la Rusia de Gorbachov no para de proporcionar novedades a los ciudadanos soviéticos. Por primera vez en la historia cultural de este país se celebrará una subasta de obras de arte a cargo de la prestigiosa firma británica «Sothebys».

El responsable de la casa de subastas no ha dudado en calificar el evento de «acontecimiento histórico», mientras que el ministro de Cultura soviético, Sergei Popov, espera «que éste sea el principio de una buena serie de ventas». Más de 100 pinturas de distintos pintores soviéticos se pondrán a la venta y se espera recaudar por la misma 900.000 dólares, cerca de cien millones de pesetas. Lo curioso es que los subastadores británicos no se han fiado de los dirigentes culturales soviéticos a la hora de elegir a los artistas, que han sido seleccionados por los subasteros británicos, que han preferido artistas alejados de las tendencias oficialistas y casi metidos de lleno en el campo del Underground.

Lo que se filtra

«Diario 16»: El zizag del Tribunal Constitucional

La jurisprudencia del Tribunal Constitucional es zigzagueante. Después de dictar sentencias progresistas, que suponen una interpretación de la Norma Suprema favorable a los derechos fundamentales y a las libertades públicas, llegan las sentencias de signo distinto. El 21 de Enero se alcanza en la línea quebrada una cota alta, al llegarse a ofrecer una versión democráticamente después, el 16 de Febrero, los mismos magistrados descienden y se colocan en una zona jurídica sombría en la que no brilla, con todo su esplendor, el principio de igualdad. A esta última sentencia se refieren estas líneas.

El precepto cuestionado, artículo 91 del código penal equipara libertad y patrimonio, subvirtiendo la escala de valores de la Constitución; hace recaer los efectos desocializadores de la privación de libertad sobre los estratos más desfavorecidos de la sociedad: infringe los postulados de culpabilidad y proporcionalidad de la pena; viola la igualdad de todo ante la ley. Pero los argumentos sólidos de un juez y del Ministerio Fiscal no han servido, en esta ocasión para modificar el zigzag de la jurisprudencia constitucional, línea quebrada con puntos culminantes alternativamente, y puntos hundidos en los fondos oscuros de un ordenamiento que padece de la inercia de sus intérpretes. Y se conserva una última consecuencia de la prisión por deudas, que ya parecía estar totalmente erradicada de nuestras leyes.

«Ya»: ¿Ante la anexión de Navarra por la fuerza?

Pero es que, además, lo que ahora se nos propone va más allá de cualquier consideración jurídica. El precedente más cercano de un territorio anexionado a otro con «problemática cultural y social común», que diría Urralburu en 1978, tras una campaña de terrorismo, de asesinatos y de chantaje, es el de la anexión de Austria por Hitler. Basta que la incorporación de Navarra haya estado incluída en la alternativa KAS de los criminales etarras para que un gobierno constitucional deba negarse a hablar del tema en unos cuantos años. Por simple dignidad democrática.

Y una breve, aunque no ociosa, consideración final: vista la debilidad del Gobierno en sus convicciones, vista su capacidad de mudanza en asuntos de gran importancia y, sobre todo, vista su propensión a manipular la presentación de las cosas según le convenga, anunciamos desde ahora que no habrá de sorprender a nadie que un día -un mal día- aparezca alguien, echando la culpa del derramamiento de sangre no a los terroristas, sino a los navarros, que se niegan pertinazmente a ser incorporados a la comunidad vasca. No sería éste, por lo demás, el primer caso: ya los soviéticos han dicho repetidas veces que la culpa de la sangre derramada en Afganistán corresponde a los afganos, que no se dejaron invadir pacíficamente. Podemos estar, para desgracia y vergüenza de todos, en las vísperas de una hipócrita condena de la «inflexible tozudez» navarra.

★ La semana de Amilibia ★

★Lunes

Faltan dos horas para que llegue el 23-F, pero ya ha producido el golpe: Isabel Preysler y Miguel Boyer son abucheados por los asistentes a la cena de gala del Premio de Teatro Mayte. Cuando la pareja entra en la sala principal, suenan voces de "oooooh" y muchos golpean la copa de cristal con la cucharilla. Algo inaudito, sorprendente. Pero sucede que el personal está hasta las narices de que le hagan esperar: la cena era a las nueve y media e Isabel I se presenta una hora más tarde, tan fresca y sonriente. Cuando le preguntan, se disculpa diciendo que Mayte no le advirtió de que la cena era "en punto". Y añade:

— Además he tenido que esperar a que mi marido llegara de París. Sí, Miguel llegaba de París, como los niños. Rosita Ferrer, la folklórica catalana, le echa lo que hay que echarle, se levanta, se dirige al lugar que ocupa Isabel I y le dice:

— Es usted una mal educada. Ni la Reina de España hubiera hecho nunca lo que usted acaba de hacer.

Se hace un silencio denso. Isabel I no dice nada. Y así comienza una fiesta que ya no fue para nada la fiesta del teatro, sino la noche de Isabel Preysler. El premio (500.000 ptas. y un trofeo de Santiago de Santiago) se lo llevó el director Angel García Moreno y pese a que Victoria Vera se empeñara en decir, hablando en nombre del jurado, que ésta era la noche del teatro, la verdad es que nadie se lo creyó. Fue la noche en que Isabel I, que lucía un bello modelo en blanco y negro hasta el cuello y unos pendientes de brillantes y perlas que eran el comentario y la envidia de todas las mujeres, fue discretamente abucheada por unos comensales que no eran ni jet-set ni gentes del teatro, en su gran mayoría, sino algo así como constructores de Valdemorillo ansiosos de ponerse un esmoquin y de ver de cerca a la decoradora de sus sueños de porcelanosa, a la China, a la reinona de la cosa social de esta década, por siete mil quinientas pesetas el cubierto. Un show muy barato.

— Oíga don Amilibia —me pregunta mi portera, que me sigue mucho— ¿y logró usted enterarse del regalo tan maravilloso que dice ella que le ha hecho Miguel II por su cumpleaños, pero que no cuenta qué es?

— No pude. No pude enterarme de qué se trata porque si ella, muy pudorosa, sólo dice que es maravilloso, y él, muy serio, sólo dice que "eso pertenece a nuestra vida privada", uno sólo puede imaginar que será algo así como un salto de cama trasparente, negro de gasa y encaje, con tanga oscura y el cuello adornado de marabú, o un afrodisíaco oriental que alargue los desmayos ¿no?

Isabel Preysler, abucheada. Miguel Bossé, presentador de «San Remo».

★Martes

Me cuentan la verdadera historia de la paliza de Sancho Gracia, que ya saben que apareció en algunas revistas del hígado con la cara como un mapamundi y un brazo escayolado. Sancho no quiso decir nada: sólo que le pegaron una buena paliza y que estuvo a punto hasta de perder un ojo. Pero, en fin, como hay cosas que se hacen delante de mucha gente, pues todo se acaba sabiendo. Si se conocen hasta las que hace uno sólo, imagínense ustedes cuando hay testigos...

Sancho Gracia asistió a una fiesta con barra libre que ofreció un periódico madrileño. Era una noche de vino y rosas. Animado, Sancho se presentó en vestíbulo del hotel Meliá Castilla (la fiesta era en Scala, sala aneja al hotel), y, quizá creyéndose Curro Jiménez, pero sin la compañía del "Estudiante" y del "Algarrobo" sino con otras, armó una gran trifulca porque no le querían dar una suite, llegando a atacar, según cuentan, a un guardia de seguridad del hotel.

— ¿Y que pasó entonces?

— Pasó que llamaron al 091, llegó la Policía y Sancho, en trance de Curro, aunque sin caballos ni trabuco, también cargó contra quienes pretendían detenerle, lanzándose incluso contra un inspector que desenfundó su pistola reglamentaria...

Cuentan que el agente le esquivó y Sancho-Curro se estrelló de cara contra el suelo, propinándose un golpe morrocotudo.

Total que la belicosa noche de Sancho terminó en comisaría y en el juzgado, que es como habitualmente suelen terminar estas cosas. Cuentan también los testigos que, en pleno follón, Sancho gritaba:" Yo soy amigo de Felipe González, ¡voy a la bodeguiya! ¡que llamen a Felipe!

★Miércoles

Julio Iglesias dice que cada vez que se mira al espejo se encuentra una arruga nueva. Va a tener que comprarse un espejito mágico. Y la Pantoja, o sea, Isabel II, dice que no se explica por qué le han dado el premio Limón a ella con lo buena que ha sido siempre con la Prensa, santo cielo, que hasta permitió que le fotografiaran a Paquirrín desnudo y corriendo por la playa.

— Pero si yo soy todo lo contrario al limón, pero si soy dulcísima...

Eso de que las casadas abran boutiques últimamente parece evidenciar ciertos peligros: abrió una boutique la señora de Enrique Múgica y al rato se separó; abrió una boutique la señora de Carvajal, y ya ven ustedes lo que hizo José Federico... Por cierto, que dicen que a Doña Elena Boyra, o Elena Niebla, quieren darle un puesto nuevo en el Senado, para que no tenga roce diario con el presidente, a ver si de esta guisa disimulan la cosa y evitan la fotito juntos cada tres por cuatro. Parece que Felipe ha dicho:

— Ea los chicos con los chicos, y las chicas con las chicas...

Le darán un cargo mejor, claro. Jo, esta Elena sí que no cambia su paquete por ningún otro...

★Jueves

A Conchita Márquez Piquer la ingresan en una clínica para ir preparando la llegada de su hija Iris, que al parecer nacerá este mismo fin de semana, puede que con la ayuda de la cesárea. Y Liz Taylor está dispuesta, cuentan, a ser la nueva fulgurante estrella de la Costa del Sol, la nueva reinona de la movida marbellí. Pero a cambio pide un chalé, un hermoso chalé en primera línea, frente al mar, convenientemente decorado. Eso, para empezar a hablar...

— ¿Y es cierto, don Amilibia, que se acaba de descubrir que Sabrina quiso ser monja?

— Cierto como la vida misma. Lo quiso en su adolescencia. Luego, al ir creciendo, se dio cuenta de que la cosa se le ponía muy difícil, porque hay cosas que resultan imposibles de ocultar.

Como José Luis Dibildos, que a pesar de su fama de moro, no puede ocultar su contento porque Laura, Laurita Valenzuela, vuelva a trabajar. Ya saben que va a hacer radio junto a Joaquín Prat.

— Sí, estoy contento —me dice José Luis— porque me ha dicho Laura que con lo primero que gane me va a regalar una chaqueta...

Veo a Camilo José Cela con algunos kilos de menos. Me cuenta, muy sonriente, que ha estado en una clínica de adelgazar:

— Estuve hasta que se me acabó el dinero, porque hay que ver lo que cobran...

Sí, bien lo sé yo: el no comer sale carísimo. Dentro de nada sólo va a poder adelgazar en clínica Cristina Onassis. Bueno, pues Camilo me cuenta que se negó en redondo a que le pusieran la lavativa, que es lo primero que le hacen a uno cuando ingresa.

— ¿Y eso, don Camilo?

— Por sí crea hábito, amigo, por si crea hábito...

★Viernes

A Luis G. Berlanga quieren hacerle académico de la de Bellas Artes de San Fernando. Luis, que se ha levantado afónico, me cuenta antes de hacer gárgaras que está muy contento por la propuesta, que le parece muy bien que haya un académico cineasta que...

— Nunca lo vas a conseguir, le digo.

— ¿El qué?

— Tu sueño: no hacer absolutamente nada. Cada días te lías más.

— No me lío, me lían. Pero, sí, creo que tienes razón: nunca voy a conseguir mi sueño de no hacer absolutamente nada. Nunca voy a conseguir ser un vago. No me dejan.

Iba para vago y pasará a la historia como un trabajador; iba para miembro de un club libertino y se nos va a quedar en académico, y además de San Fernando. Ay, la vida, cómo es la vida. Miguel Bosé dice que va a presentar el festival de San Remo tratando de ser una mezcla de ladrón Batman e Indiana Jones. ¿Se imaginan cómo va a salir vestido?

Mañana, lunes
ESPECIAL
DE
DIARIO DE BURGOS

M.C.D 2018