Diario de Burgos

Jueves, 4 de Febrero de 1988. N.º 29.774 | Fundado en 1891 | Medalla de Oro de la Ciudad | 65 Ptas.

Desmentido oficial sobre un posible accidente nuclear en la Unión Soviética

Un desmentido oficial del Ministerio soviético de Asuntos Exteriores puso fin ayer tarde a informaciones que aseguraban que se había producido un accidente nuclear en la URSS.

El Organismo Internacional de Energía Atómica (OIEA), con sede en Viena, informó que el rumor sobre un nuevo fallo en un reactor nuclear soviético pudo originarse en un télex enviado ayer a la Organización Metereológica Mundial, con sede en Londres, que incluía el término «accidente nuclear».

Las informaciones sobre un posible accidente nuclear en territorio soviético carecen por completo de fundamento, afirmó ayer a «Efe» Yuri Gremitskij, segundo portavoz del Ministerio soviético de Asuntos Exteriores.

Según indicó a «Efe» el funcionario soviético, los organismos responsables del uso pacífico de la energía atómica confirmaron que todas las plantas nucleares en la URSS funcionan con normalidad.

Informaciones procedentes del Instituto estatal Sueco para el control de la Radiación Atómica, en Estocolmo, indicaron hacia las 15.00 GMT de ayer que existía la posibilidad de que se hubiera producido un nuevo accidente nuclear en la URSS.

En Viena, la OIEA confirmó que se produjo un intercambio de «télex de pruebas» con la Organización Meteorológica Mundial para «verificar las comunicaciones» en caso de alarma nuclear.

Página 21

La producción final agraria creció un 20 por ciento en Castilla y León

La producción final agraria creció el pasado año en Castilla y León un 20 por ciento en relación al 86, según los datos facilitados ayer en rueda de prensa por el secretario general técnico del Ministerio de Agricultura, Jordi Carbonell. Ello representa un crecimiento superior en ocho puntos con respecto a la media nacional.

Según estas estimaciones, la renta global agraria se incrementó con referencia al 86 en un 9 por ciento, siendo de un 7,2 en la renta por agricultor ocupado en el sector.

El secretario general técnico celebró una interesante reunión en Burgos con agricultores de diversas zonas de la provincia.

Página 9

El secretario general técnico del Ministerio de Agricultura, Sr. Carbonell, durante su reunión con agricultores burgaleses.

Será recurrido el auto de procesamiento de doce guardias civiles por supuestas torturas

Por primera vez en España un caso de presuntas torturas a un detenido por supuesta vinculación con ETA culmina con el procesamiento de 12 guardias civiles, por diferentes grados de implicación en el delito, informaron a «Efe», fuentes judiciales.

La Sección Primera de la Audiencia de Bilbao, presidida por el magistrado Enrique Torres, decidió procesar a estos 12 miembros de las Fuerzas de Seguridad del Estado, al considerar que existen indicios razonables de su participación en las torturas que supuestamente sufrió en Mayo de 1981, Tomás Linaza Euba, padre de un presunto militante de ETA deportado a Cabo Verde.

El abogado Jorge Argota, defensor de varios de los miembros de las FSE implicados en procesos por presuntas torturas a detenidos por supuesta vinculación con ETA, ha anunciado que recurrirá este auto de procesamiento. Página 17

España y EE.UU. reanudaron las negociaciones del nuevo convenio, sin hablar de los «F-16»

Las delegaciones de España y Estados Unidos que iniciaron ayer, miércoles, las negociaciones sobre el nuevo convenio de amistad y cooperación entre ambos países en el Palacio de Santa Cruz, sede del Ministerio de Asuntos Exteriores, no abordaron durante las conversaciones el plazo en que serán retirados los 72 cazabombarderos «F-16» estacionados en la base de Torrejón ni sobre el lugar elegido para su traslado, según confirmó el secretario general de Política Exterior, Máximo Cajal, al término de la reunión celebrada por la mañana. Ambas delegaciones, encabezadas por parte norteamericana por el embajador Reginal Bartholomew, prolongaron durante la tarde del miércoles las negociaciones para definir el método de trabajo que servirá para redactar el nuevo tratado entre ambos países que sustituya al actual acuerdo que expira el próximo mes de mayo. Aunque las líneas maestras del convenio están prácticamente concluidas, según han informado fuentes diplomáticas, los trabajos de las próximas reuniones se centrarán en definir los aspectos puntuales que todavía no han sido concretados. Máximo Cajal precisó al término del encuentro celebrado durante la mañana que no se había tratado en ningún momento sobre el destino concreto de los «F-16» ubicados en Torrejón, principal escollo en las negociaciones para la reducción de la presencia militar norteamericana, que muy posiblemente serán trasladados a una base italiana. Inocencio Arias, director de la Oficina de Información Diplomática (OID), manifestó poco antes del inicio de la reunión que, si bien el convenio no había sido redactado, ya estaban establecidas las bases que suponen un acuerdo de principio entre ambas partes. El nuevo acuerdo defensivo España-USA tendrá una duración de ocho años.

Página 17

- **Convenio Junta-Diputación destinado a ampliar el servicio de Bibliobús** Página 5
- **Réplica del diputado Angel Olivares a CC. OO.** Página 7
- **Licencias municipales para construir mas de 230 viviendas** Página 7
- **La Colonia Huertaña se incorporará a la Mesa de Burgos, de Madrid, sin perder su identidad** Página 7
- **Desacuerdo de la junta de Personal de la Diputación con la oferta pública de empleo** Página 9
- **Importante asamblea vecinal del Casco Viejo de Miranda** Página 12
- **Hoy, Agro Burgalés** Página 14
- **Los ex-directivos del Burgos trabajan en el voto de censura al presidente** Página 25
- **Hoy, la selección española de baloncesto juega ante Hungría** Página 29

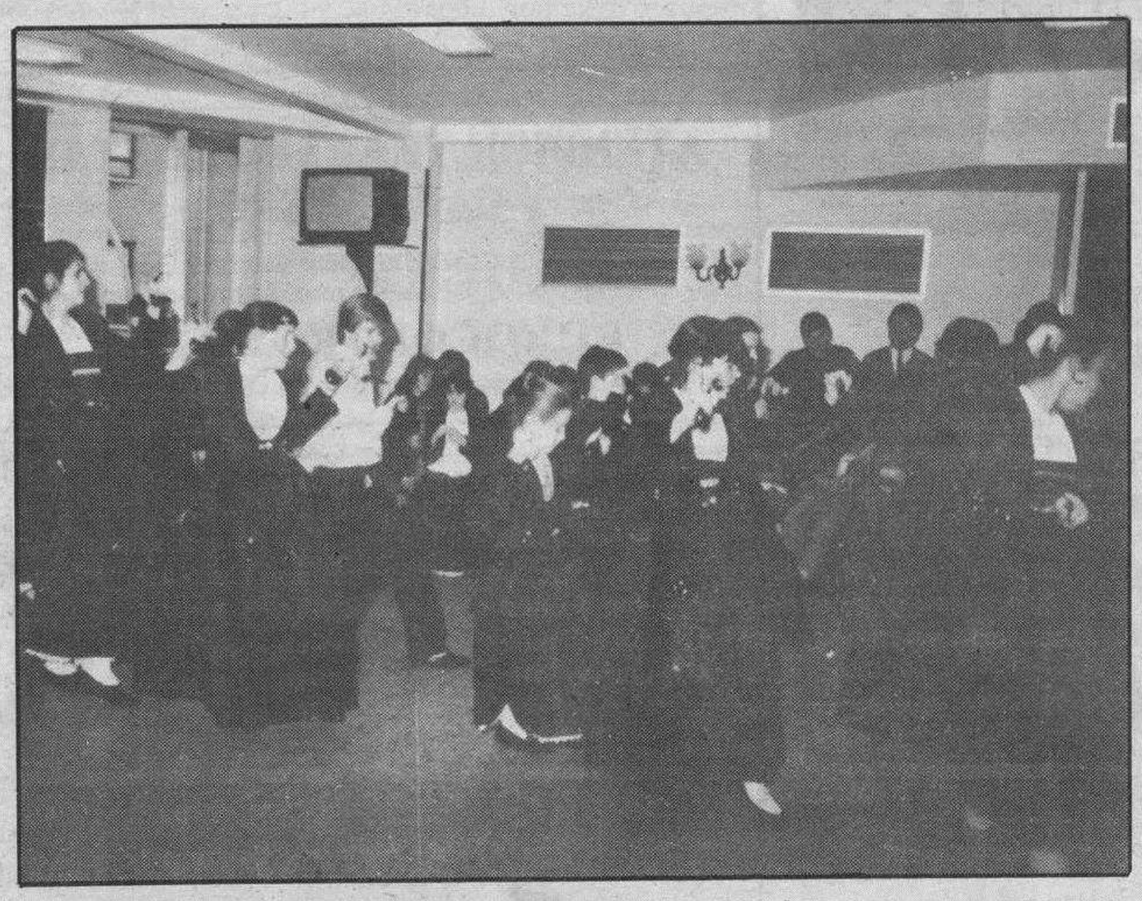

El Centro Burgalés de Bilbao conmemoró a San Lesmes. — *La festividad del patrono de Burgos, San Lesmes, se celebró con numerosos actos religiosos y culturales por los socios y amigos del Centro Burgalés de Bilbao. También se inauguró una exposición de pintura del joven burgalés Fernando Díez González. En la fotografía, jóvenes del grupo de Danzas de la Sociedad en un momento de su actuación.*

Página 6

TODOS LOS DIAS

¡¡JUEGA Y GANA!!

UN MILLON DE PESETAS EN CADA JUEGO

GRAN CONCURSO DE Diario de Burgos

PARA SUS LECTORES

En colaboración con importantes firmas comerciales

Ver páginas 9, 32 y 33

M.C.D 2018

Día a día

La FITUR

PARECE que decir la verdad no debe caer bien a algunos políticos o servidores del pueblo al que están obligados a escuchar el elogio o la crítica, según sea. La presencia burgalesa en la FITUR del pasado año con dos espacios dedicados a Burgos como la del presente con una pobreza sonrojante ha sido motivo de comentario general de las personas que han visitado las instalaciones de la Feria Internacional del Turismo. Hasta nosotros han llegado esas opiniones por conductos muy diferentes. A través de una de nuestras colaboradoras periodistas en Madrid; por medio de visitantes de esta tierra que nos han hecho llegar el lamento de que no es posible que Burgos esté así representado —en ésta como en otras ocasiones, quede claro—; lejos de recoger el comentario y poner remedio para ocasiones posteriores, parece que les molesta que desde las páginas de un medio de comunicación se diga que eso da más pena que gloria...

A la FITUR como a cualquier feria comercial y más de ese rango, hay que acudir con algo que sea auténtico reclamo que dé una imagen ajustada a la realidad de una ciudad y una provincia y que, en definitiva, venga a constituir una oferta de promoción turística. Los actos que se organizan alrededor no son más que el aderezo y la presencia de autoridades el realce a lo que se muestra. No son, evidentemente, los políticos el atractivo que nos ha de traer visitantes, todo lo contrario.

Bien, pues, decir que lo de Burgos y lo de Castilla y León es pobre y lamentable parece que molesta a algún político que gobierna en coalición. El sabrá por qué. Los que han visitado nuestro reducido espacio y han visto lo que allí se ha mostrado, ofertado por hermosas azafatas, pero que procedentes de Valladolid desconocen si Aranda «cae» en Zamora o Segovia, es algo más que sonrojante. Nosotros coincidimos con quienes dicen que para eso resulta mejor que Burgos y Castilla y León no estén en la FITUR, ni en ninguna otra Feria. Si hay que ir del brazo de la Junta para proporcionar esa imagen, mejor es quedarse en casa. Así de claro, quieran ustedes admitirlo o no.

Quisicosas

Martinillos

LA lengua hace más daño que la mano y los aduladores causan estragos morales al que tiene el poder. No hay más que echar una ojeada al panorama político, administrativo y social para advertir la escalada de «trepadores» expertos en el incienso que hace engordar el orgullo y la presunción de quienes se dejan cautivar por la vanidad.

● El día de las Candelas no llovió en nuestra ciudad lo que significa que el invierno no «está fora» y que se mantienen las expectativas de muy bajas temperaturas y de nevadas aunque castiguen los cuerpos, por lo demás habituados al látigo del severo clima continental castellano, especialmente aconsejable en sus aires para limpiar el ambiente de la contaminación.

● Un automovilista burgalés dice haber leído el comentario sobre la demostración de celo que en inspeccionar «in situ» las calles de la capital afectadas por problemas de tráfico,está haciendo el teniente de alcalde Mariano Hervás Lara , delegado de la Alcaldía en la Policía Municipal.Le parece bien pero le invita a recorrer la calle del Alférez Provisional donde los coches aparcan en doble fila y al confluir autobuses, turismos y niños en un pasillo viario de lo más complicado , se teme una desgracia que todos tienen el deber de evitar.Igualmente pide que las medidas correctoras se apliquen en las calles del Conde Don Sancho y de Salamanca.

● «¿Qué hacemos con el redondel de la Plaza de España?». Esto pregunta un observador de aspectos locales, extrañado del tiempo que tarda el Ayuntamiento en acometer el proyecto de ornato de esa Plaza donde existe el deseo de montar una fuente y embellecer el conjunto con espacios verdes y ajardinados. Nuestro comunicante olvida, sin duda, que el equipo gobernante municipal emprende sus realizaciones según las pautas del tiempo y los recursos del Erario municipal.

● San Blas es abogado contra los males de garganta. Ayer, fiesta del obispo y mártir de Armenia, fueron muchos los devotos que acudieron a los actos celebrados en la iglesia juradera de Santa Agueda e imploraron la intercesión del heroico varón cristiano que obró muchos milagros en vida y por no abdicar de su credo fue despedazado con peines de hierro y degollado el año 316.

● La visita a Burgos del secretario general del Ministerio de Agricultura, Pesca y Alimentación, permitió ayer establecer contactos directos entre la Administración y los hombres del Campo burgalés al cumplirse los dos años de la adhesión de España a la CEE. Desde luego, hay una política europea con la preocupación e incertidumbre de los precios y excedentes. Los agricultores burgaleses han visto efectos negativos hasta ahora y esperan soluciones justas

● Modernos contenedores para recogida de papel se están colocando en calles y barrios de la ciudad, y constituye otra valiosa aportación al plan de mejoras de limpieza y de aprovechamiento de materias primas, como antes se hizo con el vidrio.

Estos depósitos que responden a un alegre diseño han sido recibidos con satisfacción en la vecindad.

Retina

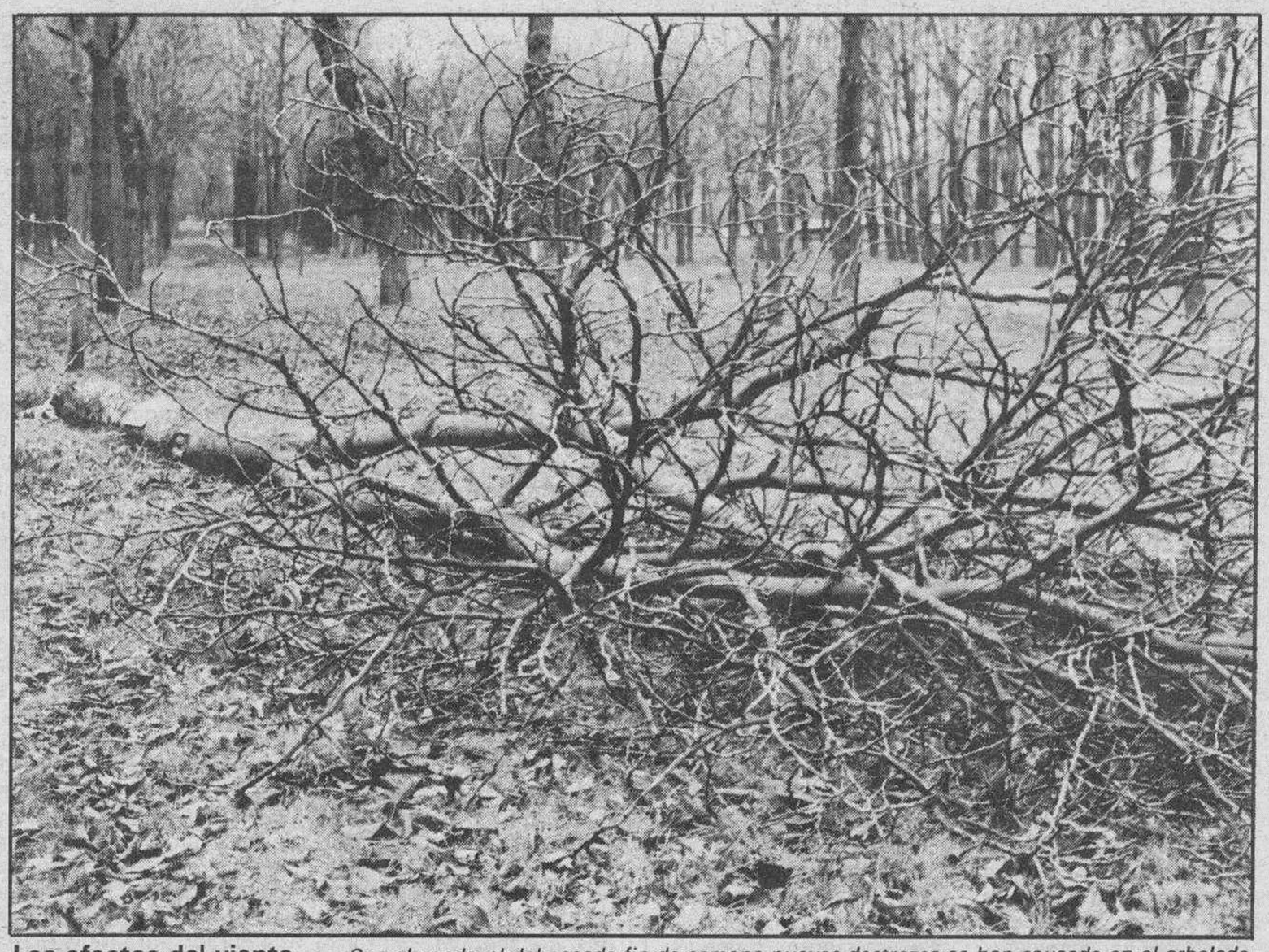

Los efectos del viento. — *Con el vendaval del pasado fin de semana nuevos destrozos se han causado en el arbolado del paseo de La Quinta como en otros parques. Los árboles enfermos han sido los más dañados. El problema de las zonas verdes burgalesas está ahí y alguna solución habrá que buscar antes de que nos quedemos sin gran parte de ellas, aparte del riesgo que comporta esta situación.*

Rte. Cafetería BONFIN

Comunica a todos sus clientes que después de sus vacaciones, está de nuevo a su disposición.

ESTE SABADO SORTEO ESPECIAL

PREMIOS POR SERIE

● Tres Premios Gordos ● Centenas y Terminaciones ● Tres Reintegros.

PREMIOS AL DECIMO

250 Y 200 MILLONES MILLONES

● MAS DE 3.000.000 DE DECIMOS PREMIADOS

lotería nacional La Lotería

ATENCION TRANSPORTISTAS Y CARROCEROS

Desde el 1-1-1988 (R.D. 2312/1985). Certificaciones y Homologación A.T.P. Isotermos, frigoríficos, etc.

EUROCONTROL, S.A.

Entidad colaboradora de la Administración. Telf. 236140 — Burgos.

BENIDORM

apartamentos y bungalos

desde 3.000.000 a 7.000.000 ptas.

GRANDES FACILIDADES

tyCO Burgos: (09004) C/. Vitoria, 23-2.º C. — Telf. (947) 267922

Especial Monográfico

MOTOR'88

Previsto un especial dedicado al MOTOR, por DIARIO DE BURGOS para el próximo día 18 de Febrero, las Empresas y personas interesadas en la reserva de espacios publicitarios para el mismo, se pongan en contacto con nuestro Departamento de Publicidad (Teléfono 26 83 75, mañanas, de 9 a 15 horas), y Agencias de Publicidad.

El cierre del Monográfico será el 11 de Febrero.

EJERCICIOS ESPIRITUALES

Según método de S. Ignacio, en régimen de internado y silencio.

Organiza: LUMEN DEI

FECHAS:

6 y 7 de Febrero

Información:
Telfs.: 22 70 34 — 22 40 86. BURGOS

M.C.D 2018

Crónica de lo que pasa

La escandalosa inseguridad

Emilio Romero

APARECIAN en la Prensa de ayer dos sucesos de delincuencia callejera. Uno al Teniente General Esquivias Franco, con su mujer; y otro a Socorro Aliño, esposa del famoso doctor López Ibor. En el último caso, con secuestro. La acción del General Esquivias fue en Sevilla, y la de Socorro Aliño en Madrid. También estos días se cuenta que en alguna ciudad próxima a la capitalidad de la Nación se han creado patrullas callejeras para protegerse contra atracadores y bandidaje. Hay una corriente general en todo el país respecto a la delincuencia, sobre la que procede escribir y avisar a lo que se decía antes «las autoridades competentes». Algún ideólogo democrático euforizado por las libertades, asegura que este es un precio que ha de ser pagado por el sistema democrático. Y se nos anuncia que hemos de vivir a la manera de esa película que vemos semanalmente y que se llama «Canción Triste de Hill Street». Lo que sucede es que esa policía funciona bastante bien, y ya no sé lo que ocurre con los jueces, porque aparecen poco, pero la delincuencia es numerosa y plural, de métodos y de razas. Esto me parece intolerable en la Europa de finales de siglo y nunca ha sido —por otra parte— corriente en la Europa de todos los tiempos. Solamente en aquellos países de invasión de razas o de pueblos, y de marginaciones populares obligadas, como el caso de los Estados Unidos, ha podido producir esta literatura tanto de las grandes ciudades como las del Oeste, en sus famosas películas. En España hubo en el siglo pasado, y hasta en el primer tercio de este siglo algún «bandido generoso» y aislado, de origen rural, y luego teníamos una delincuencia menor sin ningún relieve. Si los Bancos ofrecieran ahora mismo la relación de los atracos anuales, produciría asombro. El comercio padece una inseguridad extraordinaria y muchos de ellos abren todos los días los cierres por una exigencia de vivir. Hay comercios o tiendas que están siendo atracadas varias veces cada año y en lugares céntricos de Madrid. Me asombra, y admiro, la obstinación ejemplar de comercios de alto nivel para no echar los cierres, especialmente joyerías, comercios de indumentarias de alta calidad, farmacias y otros. Las noches de Madrid, que fueron siempre bulliciosas, aparecen ahora desiertas. La crisis de los cines y de los teatros, no es otra que la de la inseguridad. Corrientemente, se utilizan solamente los fines de semana para alguna diversión y todo esto con las máximas precauciones. Los que por razones de oficio hemos tenido que conocer la noche, y que seguimos en ella, aunque con dosis menores, no tenemos otro remedio que comparar el Madrid de hace un cuarto de siglo con éste, y ponernos tristes. La inseguridad es la prueba más alta de la incultura y habrá que recordárselo frecuentemente a los que no incluyen esto en el «progresismo»

Difícil asunto

Un Ministro del Interior en una democracia tiene que sufrir bastante a diario. Los tres elementos capitales de la inseguridad son éstos: una ley antigua y débil para afrontar estos asuntos, porque siempre se tiene miedo a las leyes fuertes contra el hombre, aunque sea un delincuente; la desmoralización y cuarteamiento de la policía, porque se miran sus comportamientos con excesivo rigor y en ocasiones se la convierte en víctima de lo que ha sido el cumplimiento de su deber; y un Poder Judicial que no tiene la iniciativa de pedir a la clase política que redacte otras leyes, con todas las sugerencias que solamente los jueces pueden exponer, porque están viviendo a diario todos estos sucesos. Este párrafo del Teniente General Esquivias es bastante razonable: «Si los hechos demuestran —dice— que las actuales leyes son insuficientes, habrá que modificarlas penalizando con más dureza. Con lo cual los Jueces, que muchas veces argumentan carecer de las necesarias herramientas, no tendrían justificación para algunas decisiones, en las que parece se da más importancia a los derechos humanos del delincuente que a los del ciudadano común, que tiene que resignarse a desempeñar el papel de víctima, en el más amplio sentido de la palabra. Y podrían, por fin, los Cuerpos de Seguridad del Estado y policías locales sentirse más amparados en la represión del delito y no actuarían como ahora parece que lo hacen, con el temor de que se les acuse de abuso de autoridad o de algo más grave». Exactamente, el delincuente tiene menos temor a la Justicia que tuvo nunca. El Ministro Ledesma inició su mandato sacando a mucha gente indeseable de la cárcel a la calle; y después ahí tenemos las libertades con residencia carcelaria, las fugas frecuentes de presos y la situación en las prisiones, que debe ser algo parecido a esa película que el otro día nos ofreció la televisión y que protagonizaba Robert Redford. Conozco a Socorro Aliño de López Ibor y es una mujer de gran personalidad y que estuvo secuestrada por tres delincuentes drogadictos durante varias horas. El tema de la droga es otro sobre los que la debilidad del poder, independientemente de sus cacerías de vez en cuando, se manifiesta. Así es que José Barrionuevo, que es una persona sacrificada y eficaz, tiene que pechar de la mañana a la noche con estas tres plagas, y con una escasa armazón de poder para destruirlas o restringirlas: el terrorismo político, la delincuencia común y el tráfico de drogas. La inseguridad española es la más alta y escandalosa de todos los tiempos.

Observatorio

Más frescura

Antxon Sarasqueta

LA vida española parece estar necesitada de una mayor frescura. Las noticias que llegan diariamente a los ciudadanos arrastran un saldo casi esperpéntico. Desde la guerra de Nicaragua hasta las víctimas del automovilismo, pasando por la violencia del fútbol o el paro forzoso en la industria pesquera española que habitualmente utiliza los caladeros marroquíes. Las tensiones entre los que se manifiestan dispuestos a aceptar una negociación con la organización terrorista ETA y quienes se oponen. En conjunto un escenario informativo conflictivo, porque así son las cosas: los medios de comunicación, en contra de lo que se suele creer, no están para divertir, sino para informar de lo que pasa. Una sociedad desarrollada sabe que el hombre está destinado a una vida conflictiva. No hace, por tanto, del conflicto un drama, o entona un concierto fatalista en cada una de sus conversaciones.

A comienzos de siglo había un periódico en la ciudad norteamericana de Boston donde su lema eran el optimismo y las buenas noticias. Situando ese medio en la actualidad española, probablemente informaría todos los lunes de los cinco millones de ciudadanos que durante el fin de semana han llegado a sus casas después de viajar en automóvil, y daría escaso relieve al medio centenar de víctimas mortales que dejan su piel en el asfalto. A propósito de estos balances, a mí siempre me ha sorprendido que los muertos del fin de semana sean más noticia que las víctimas del resto de los días. Una discriminación tan absurda como la de considerar más dramático el paro en la población joven que en la vieja.

No comparto la tesis de que sólo es noticia cuando el niño muerde al perro, y no lo es si ocurre al revés. Por esa regla de tres sólo se contarían los viajes espaciales que fracasan y producen catástrofes, y no los que transcurren con normaldiad. En el terreno político ha habido quien ha conseguido una gran victoria electoral en España con el lema que encerraba el propósito de que este país funciona. Lo cierto es que, en general, los medios cuentan lo que pasa, desde la noticia rosa al suceso luctuoso. Pero los medios reflejan, sobre todo en la vida política, una crispación que está en el ambiente. Una frustración por la incapacidad para generar alternativas a los problemas más acuaciantes (paro, drogadicción, inseguridad...) y, sobre todo, una clara descompensación entre los intereses de los ciudadanos y las prioridades políticas. Todo el montaje de la visita oficial del presidente Raúl Alfonsín ha sido una acumulación de gestos más simbólicos que reales. A partir del día de su regreso a Buenos Aires, nadie se preocupa si se ha producido o no la transferencia de los tres mil millones prometidos, porque forman parte de un complejo sistema de créditos e inversiones con plazos muy diversos y operaciones que pueden no producirse.

Por el contrario, se advierte poco interés en movilizar a la opinión pública en intereses tan concretos y específicos como los negocios comunitarios europeos, que en su conjunto llegan ya a representar el 70 por ciento de la balanza española. Cierto que suele resultar más aburrido negociar en términos de gran complejidad y burocracia los intereses de los pescadores y armadores españoles en la CEE y con países terceros. También suele resultar menos llamativo que la gran parafernalia que rodean los paseos y abrazos de Alfonsín y Felipe González, y la firma de un documento de apoyo a la democracia que en la práctica es puro papel mojado. Sin embargo, un sentido de la proporción más objetivo entre los intereses de los ciudadanos y lo que se presenta como realidad política, reflejaría una madurez y reduciría el dramatismo de las tensiones y problemas. El término "frescura" que se utiliza en el titular, no tiene un sentido de desenfado (en el país de la picaresca lo que sobran son "caras") sino como algo que favorezca una mayor fertilidad y amenidad. El estado del enfermo suele mejorarse si se empieza por una disposición psicológica de carácter realista y excitadora de los esfuerzos más favorables.

Cartas al DIARIO

«Nela, IRYDA y alguno más»

Pido perdón de antemano por hacer uso de una información que aunque me dicen que viene de IRYDA, no me cabe en la cabeza que sea verdadera por lo descabellada. Sentiría también que debido a mi estado de ánimo encorainado por esta noticia, ejerciera una crítica demasiado corrosiva. Pero la repulsa y la protesta son totales.

Para no abusar de DB, vamos al grano:

Después de 40 años negándosenos la carretera por el coste que suponía hacer un puente sobre el río Nela que nos comunicara con Brizuela o con Escaño (toda la vida hemos estado pasando las bicis al hombro por los pontones), ahora que ya está construído dicho puente nos dicen que la carretera la hacen por Sobrepeña. ¡Santo Dios!, para este viaje no se necesitaban alforjas.

Esperamos que no sea más que eso, una información errónea, pues de lo contrario se verían en apuros para explicar el por qué de este cambio, que nos deja sin la salida que nos marca el río, sobre llano, a cuatro pasos de Villarcayo, nuestro centro abastecedor, y nos mandan monte arriba por una carretera que no conduce a ningún sitio y que como mucho nos servirá para ir una vez al año al Ayuntamiento. Si es esto último, lo que les ha decidido ¡que Dios les conserve su buen criterio!

Los señores de IRYDA conocen muy bien el problema y saben que desde el párroco, a una barra de pan, pasando por la farmacia, vías de comunicación, etc., etc., lo tenemos todo en Villarcayo. ¿Qué pretenden enfilando esta posible carretera a las estribaciones de la Cordillera Cantábrica, alejándose ¿deliberadamente? de Villarcayo?

Todos los caminos llevan a Roma ¡claro que sí! y en vez de ir en 10 minutos por llano a Villarcayo, si la carretera sale a Escaño, donde se ha construído el puente, podremos ir tardando una hora saliendo por Sobrepeña, ya que el camino se alargaría el doble y el trazado sería de lo más empinado y laberíntico. Total sólo tendríamos que describir un arco de 270 grados, ¡qué ganas de rizar el rizo!

Y no nos líen con presupuestos y planes o fases. El DB del 27 de Febrero de 1987 en su página 13 decía: «La Junta aprueba la cuarta fase del Plan de Mejoras territoriales de las Merindades... Las obras a realizar se localizan en Arija, camino de Nela a Salazar (léase Escaño), Valle de Tobalina...». Todo ésto a realizar en el trienio 1987-88-89. ¿Quién lo ha cambiado y por qué motivos?

Y si los nuevos cambios van en el sentido de hacer la carretera primero por Sobrepeña y después (no se sabe cuando) otra salida a Escaño, será mejor, señores de IRYDA, que se replanteen otra vez el problema: primero a Escaño y luego a Sobrepaña.

1.º Porque la misma disposición natural del terreno y la lógica así lo aconseja. El trazado es mejor a Escaño y la distancia desde las últimas casas del pueblo, poco más o menos. Ya aunque sea medio kilómetro no es causa suficiente para aislarnos de este modo.

2.º Porque lo que necesitamos es la salida a nuestro centro abastecedor y no al monte.

3.º Porque si en esta situación límite ustedes se niegan a hacerla por Escaño cometiendo semejante atropello, ¿qué no negarán cuando puedan contestarnos que ya tenemos salida por Sobrepeña? ¿Qué intereses son los que prevalecen aquí? Desde luego los de Nela no.

Tampoco es razón ni entendemos el que por pertenecer un pueblo un determinado Ayuntamiento, la carretera tenga que salir en esa dirección, aunque le perjudique de una manera tan grave. Si hay trabas burocráticas, quítelas la propia Administración.

Y para terminar yo pregunto:

A la Diputación: ¿No es cierto que uno de los motivos de que se gastaran esos millones en la construcción del puente de Escaño fue el darle salida a Nela? ¿En qué quedamos?

Al señor alcalde de la Merindad de Sotoscueva: ¿Cree que es justo que se haga la carretera cuesta arriba a Sobrepeña para volver a bajar a Quintanilla?

A los señores diputados por el partido de Villarcayo: ¿Conocen este proyecto? ¿Piensan lavarse las manos en este asunto o van a averiguar lo que hay de cierto en esta carta?

A los señores de IRYDA: Esto no es ni siquiera despotismo ilustrado. Entonces era: todo para el pueblo pero sin pueblo. Aquí es todo sin el pueblo pero para nadie. **D. N. I. 13.274.315.**

Todas las cartas deben de llegar al periódico escritas a máquina, con la identificación completa y comprobable, domicilio y teléfono, si lo tiene y fotocopia del D.N.I. de sus autores, aunque públicamente pueden figurar con seudónimo o iniciales cuando así lo considere la dirección. La extensión nunca deberá pasar de folio y medio a dos espacios.

M.C.D 2018

Biblioteca Castellana

Fray Valentín de la Cruz
Cronista Oficial de la Provincia

452 MARIA ASUNCION VALLS: Carmen Sallés, mujer de ayer y de hoy.

SE abre hoy la ventana de esta biblioteca no para que entren en ella rayos de sol ni aires mañaneros; se abre para que se expandan las excelentes calidades de este libro, perteneciente al difícil arte de la biografía. Parece sencillo escribir la vida de un personaje; pero las condiciones son tantas y tan exigentes que las buenas biografías son escasas. El biógrafo debe ser un investigador, un historiador, un ambientador y, principalmente, un taumaturgo a cuya palabra el personaje biografiado se levante ante nosotros y ande.

María Asunción Valls, reúne en este libro y ejercita en las 450 páginas del mismo todas las exigencias de la biografía. En la lectura se siguen perfectamente todas las fases de la labor: primeramente, la autora reunió una formidable base documental, inédita en su mayor parte; a ella sumó una bibliografía amplia y referida al tiempo y a las instituciones de la protagonista del libro; asimiló todo ello y lo contagió de vivacidad y buen estilo. Ha cumplido lo que reclamaba el «Genio de la historia»: devolver la carne a los huesos blanqueados y dispersos y dar a esa carne recuperada la tersura y agilidad de la juventud.

Pero, ante este libro debemos formularnos varias preguntas: ¿Quién es «Carmen Sallés, la mujer de ayer y de hoy»? ¿Por qué se instala en nuestra biblioteca? Y veréis que las respuestas son contundentes. Carmen Sallés es una mujer del siglo XIX, nacida en Vich, en 1848, un año de grandes revoluciones en Europa. Como hija de la burguesía media de Cataluña pertenece a dos sociedades: a la humana del Siglo de las luces y a la divina de la Iglesia Católica. Carmen sabrá armonizarlas admirablemente, con el carisma del cielo y de la tierra. Ella se limitará al campo de su mujer contemporánea y de futuro; acepta la idea de que en la base de la grandeza y libertad de la mujer hay dos columnas: la cultura y la fe. Y con la entrega de su vida se dedicará a tan hermoso ideal, enseñando letras divinas y humanas a las niñas y jóvenes que se acercan a ella.

El siglo XIX, sin duda como todos los siglos, tiene protagonistas sonoros como los Napoleones o Carlos Marx, como Pío IX o Cánovas y Espartero. Pero dentro del catolicismo, y España no es una excepción, luce una legión de mujeres cuyas obras liberadoras y remediadoras duran todavía en beneficio de todos.

Supieron crear conciencia social y movimientos (léase instituciones religiosas) sobre las que hoy se cierne la ley del silencio o de la broma sangrante, pero que la historia no olvidará, como ellas no se olvidaron de los ancianos, enfermos, ignorantes, mujeres caídas, niños, obreros, emigrantes, pobres, etc... Ellos fueron la voz de la conciencia y de la sociedad. Hace años, pensé escribir la semblanza de todas ellas y reuní más de cien fichas de estas santas mujeres, sólo en España.

Carmen Sallés entra en la historia de Burgos por derecho propio. Ella continúa la vieja tradición de la presencia en Burgos, cabeza de Castilla, de los grandes creadores religiosos; por aquí estuvieron, San Francisco, Santo Domingo, San Juan de Mata, San Pedro Nolasco, Santa Teresa, San Ignacio y muchas de esas mujeres del siglo XIX a las que hemos aludido. Carmen Sallés no sólo vino a Burgos a «estar»; vino a alumbrar y a iniciar su movimiento de educación de la mujer mediante la ciencia y la creencia.

Aquí llegó, en un día de otoño de 1892, y en la primavera del año siguiente, 16 de Abril, en la castiza calle de Santander, frente a la Casa del Cordón, en donde luego el prior del Carmen, que también camina hacia los altares, establecería el periódico «El Castellano». La recibía y autorizaba un bondadoso arzobispo, don Manuel Gómez Salazar; no es extraño que otro arzobispo, don Teodoro Cardenal haya escrito un galano prólogo a esta espléndida obra de Asunción Valls.

Burgos está en deuda con Carmén Sallés, fundadora de las Religiosas Concepcionistas de la enseñanza, nacidas en Burgos para gloria de Dios y bien de la Patria. La semilla plantada aquí creció con brío y cuando Carmen Sallés, emigró a la otra orilla estaba perfectamente consolidada (1911). Hoy es un árbol de largas y frondosas ramas a cuya sombra se educan y forman miles de mujeres en muchas naciones. Vestidas de blanco y azul, a imitación de la Gran Mujer Corredentora, las concepcionistas siguen en la brecha, hoy campo de batalla, educacional. Una parte del espíritu burgalés con ellas. Todo esto y mucho más nos cuenta María Asunción Valls en este definitivo libro.

En torno a la reforma de San Lesmes

A. L. R.

POR lo leido en DB parece existe el proyecto de reformar la iglesia de San Lesmes, suprimiendo el altar que está a nivel de los fieles, y trasladando el sepulcro del Santo.

Por el grabado que se ve, parece que se trasladaría a mitad de la vía sacra, o camino de los fieles cuando van a comulgar, Se trataría de poner el sepulcro en lugar destacado, de modo que los fieles pudieran tenerle siempre en veneración.

Con todos los respetos quisiera elevar una voz discordante en este asunto.

En la Catedral de Palencia el sepulcro de San Antolín está en cripta, sita en el trascoro de la catedral; en la parte delantera, entre el coro de los canónigos y el altar mayor no hay ningún osbtáculo.

En la misma ciudad de Palencia es grande la veneración que se tiene a un Cristo yacente, y se encuentra en una capilla, independiente de la parte de culto, normal como en cualquier iglesia.

En la Catedral de Santiago de Compostela, el sepulcro del Santo Adalid, se encuentra también del que podríamos decir de culto popular.

En la Catedral de Santo Domingo de la Calzada, el sepulcro del Santo Abuelito, es a la vez cripta y túmulo elevado, al lado derecho de la nave central. En esta nave central, entre el coro, y el altar mayor, tampoco hay ningún osbtáculo. Y es interesante el hecho de que la «independencia» que tiene el sepulcro del Santo, que puede rodearse con facilidad, ha hecho que se instaure la costumbre devota de las vueltas, y las (y los) fieles, a la vez que rezan a Santo Domingo van dando vueltas alrededor del sepulcro; no recuerdo el número exacto.

Estar el sepulcro de San Lesmes en lugar oscuro, que creo era el coro, lejos y retirado, es inconveniente, pero estar en el centro de la vía sacra, roza la antiliturgia, ya que distrae a los fieles de los que debe ser objeto principal de atención en el culto: el ara del altar y el sagrario.

¿Hay sitio para poner el sepulcro decorosamente a un lado de la iglesia o edificio del templo? Evidentemente sí, ya que ahora no hay capilla, sino paredes desnudas en más de un sitio. No creo sería dificil buscar en la pared del lado derecho, mirando al altar, un lugar a propósito, donde montar un mausoleo, con buena visibilidad y luz discreta, en forma que los fieles, bien al entrar o al salir, puedan dedicarle una oración, encender una vela, y seguir su ruta. Y el templo quedaría, sin obstáculos de una amplitud muy grande, y cómodo para el culto.

Como quiera que sea, es de esperar que el templo quede en las mejores condiciones, como merece el Santo que fue un gran benefactor de Burgos, que es el Patrón, y que se supone que desde el cielo mira con especial benevolencia a la ciudad y a sus habitantes, que a su vez deben responder con gran fe en Dios, guarda de los mandamientos, y el recuerdo constante del Santo.

¿Se podrían ampliar los recuerdos del Santo? En Santo Domingo de la Calzada, se recuerda al Patrón y se dedican días a rememorar como iba con su campanilla orientando a los peregrinos, como les daba de comer (las fiestas de desfile de los carneros, del paseo de sus canales, una vez muertos, del reparto de comida, etc.). Tal vez a lo largo del año se podrían establecer días incidiendo sobre alguna obra del Santo patrón en favor de Burgos.

Ramón

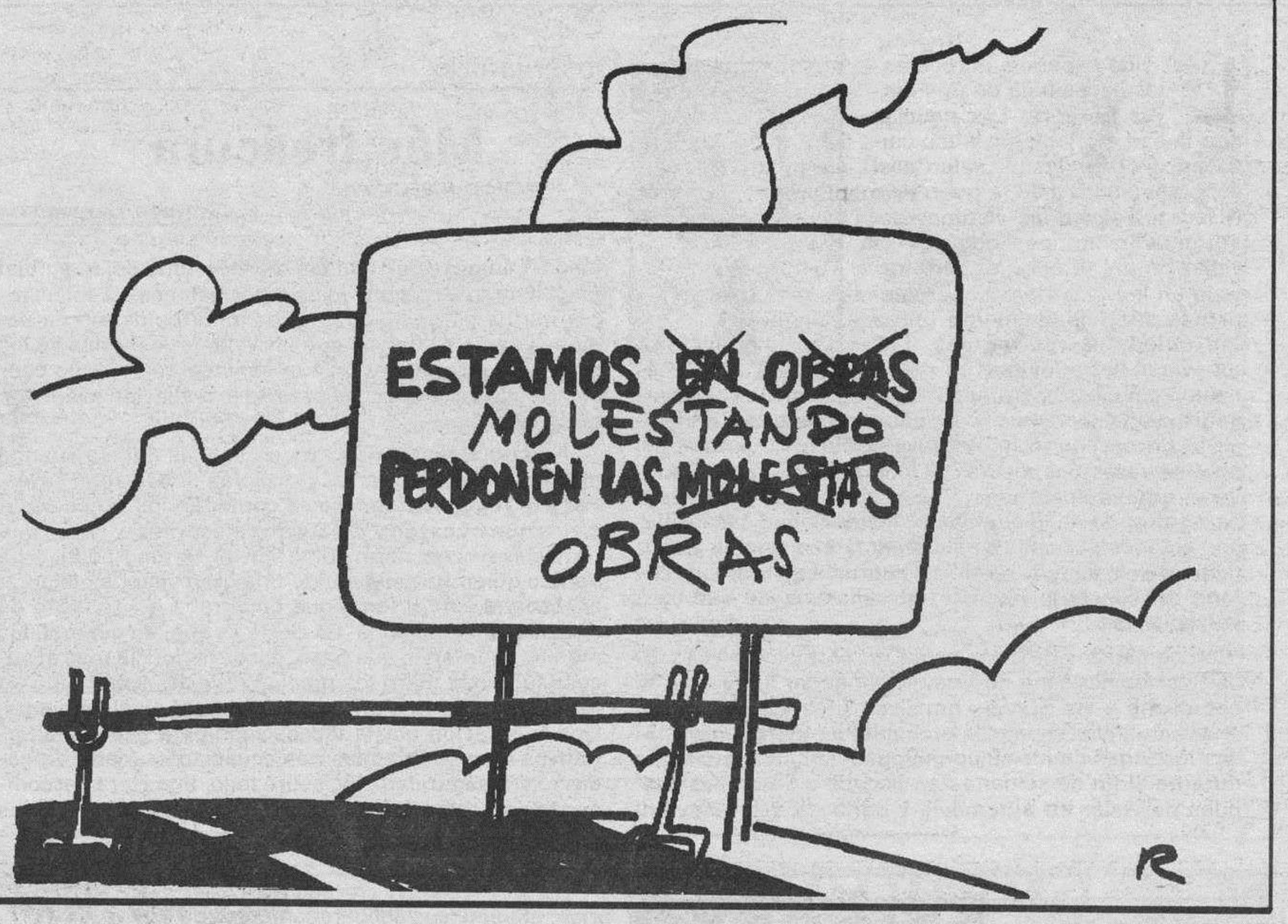

Carta a Melbourne

Licenciada en concursos

Chumi Chúmez

QUERIDO hijo: Hoy estoy muy rarita. Me duele todo por dentro y por fuera, sobre todo las esperanzas por dentro y los juanetes por fuera. Y eso que, según dicen, España va a ir cada vez mejor si cabe, que por cierto, digo yo, sí que cabe. Este año vamos a tener más de todo, menos de inflación que nos ha dicho Solchaga.

Más trabajo, más Sida, más empleo, más accidentes, más pactos con los terroristas y más cultura. Sobre todo más cultura.

La cultura va a sufrir un impulso tremendo gracias a la televisión que, además de sus programas culturales, literarios y científicos, nos va a dar cultura subliminar como nos ha dicho Gracián, el chico de la Benita que estudia parapsicología a distancia que es como, nos ha dicho también, se tiene que estudiar la parapsicología.

Todas las semanas habrá cinco o seis concursos. Yo me voy a presentar a todos porque puedes ganar unas perras y al mismo tiempo "ampliar el espectro de tus conocimientos". como leí el otro día en un periódico.

Gracias a los concursos sabré cuantas cebollas caben en un celemín, las verrugas que tenía Fernando VII, si el cáncer de la nariz de Reagan es maligno o benigno y cuántos goles marcó la temporada pasada Butragueño. Es decir, conocimientos que amplían nuestro espectro cultural y sirven para conocer mejor y más profundamente la realidad circundante. La verdad es que ya era hora que el pueblo, cómodamente y sin esfuerzo, pudiese desarrollar sus talentos innatos entumecidos hasta el presente por los regímenes anteriores llenos de oscuridad y represión.

¿Qué te parece cómo hablo?. ¿A que ya se me notan los programas culturales esos que te digo?. ¡Qué pena que no pude aprender estas cosas que voy a aprender en los concursos hace años cuando aún tenía las neuronas frescas y jóvenes y no como ahora que las tengo llenas de sabañones!.

Bueno, hijo mío, te mando un beso y te dejo porque empieza un concurso de esos. A ver si me enseñan algo, además de las carnes de las señoritas azafatas.

Otro beso. Tu madre Faustina.

M.C.D 2018

Convenio Junta-Diputación para ampliar el servicio de bibliobús

Burgos (DP). — El presidente de la Diputación Provincial de Burgos, José Luis Montes, y el consejero de Cultura y Bienestar Social de la Junta de Castilla y León, Javier León, han firmado en Valladolid un convenio para la ampliación del servicio de bibliobús en la provincia de Burgos ya que consideran que éste es el medio más idóneo para hacer llegar la lectura pública a los núcleos más pequeños, de la población de Castilla y León en general, y de la provincia de Burgos en particular.

La Consejería de Cultura y Bienestar Social de la Junta de Castilla y León se compromete a entregar un vehículo destinado a cumplir estas funciones de biblioteca ambulante, así como un lote de libros adaptados a las características del servicio de bibliobús.

Por su parte, la Diputación se compromete a aportar las cantidades necesarias para retribuir al personal y pagar los gastos de funcionamiento del vehículo.

Creados 109 puestos de trabajo a través del Gran Area de Expansión Industrial

Burgos (G.C.). — El Boletín Oficial del Estado del día 29 de Enero, publica una resolución de la Secretaría de Estado de Economía por el que se resuelven solicitudes de beneficios en las grandes áreas de expansión territorial. Por lo que a Burgos se refiere, se ha aprobado una inversión de 731.589.000 pesetas en ocho empresas de la provincia, ubicadas en los Municipios de Guzmán, Burgos, Aranda de Duero, Medina de Pomar y Belorado, con una subvención estatal de 160.896.800 pesetas, para la creación de 109 puestos de trabajo.

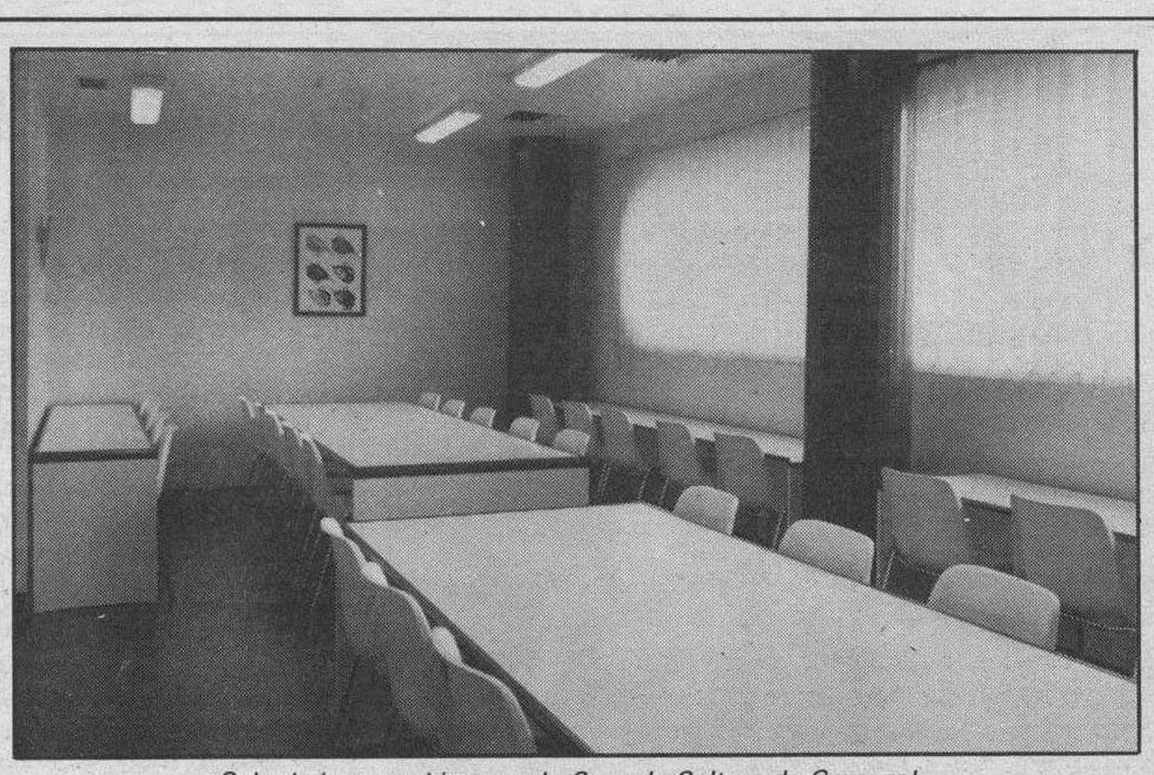

Sala de lectura abierta en la Casa de Cultura de Gamonal.

El grupo «Charango» ofreció anoche un recital de música sudamericana en Gamonal

Burgos (J.A.G.).—Continúan celebrándose distintos actos dentro de las fiestas de Las Candelas en Gamonal. Anoche, en la Casa de Cultura ofreció un recital de música el grupo «Charango» y para hoy está anunciado un concierto a cargo del tenor Manuel Sirera.

Tras la celebración del «día grande» de la fiesta de Las Candelas, diversos actos festeros programados continúan recabando el interés del público. Por la tarde, en la plaza de San Bruno tuvo lugar un encuentro de convivencia entre los Cursos Municipales y vecinos del barrio. A las siete y media de la tarde, continuaron los bailes populares, y, por último, a las ocho, en la Casa de Cultura, el grupo «Charango» congregó a centenares de personas en torno a su actuación.

Por otro lado, numerosos fieles asistieron, a las doce, a la misa de difuntos que fue oficiada en la iglesia parroquial de Nuestra Señora la Real y Antigua de Gamonal.

La S.C.R. «Nuestra Señora la Real», continuando también con el programa de actos de su fiesta patronal, convocó a socios y vecinos de Gamonal en torno a un recital poético que celebró en su sede y en el que participaron tres miembros del colectivo «Páramo». En una charla-coloquio se evocó la figura de Machado y se analizó su obra.

El tenor Manuel Sirera actuará esta tarde

Dentro del programa general, para esta tarde —a las ocho— está anunciado el concierto del tenor gallego Manuel Sirera. A las ocho y media la organización de las fiestas ha convocado a los niños en el G-9 a una caramelada y actuación de los «cabezudos», antes de la cual se quemará un «toro de fuego».

Por otro lado, en la sede de la S.C.R. «Nuestra Señora la Real», un equipo de educadores de Proyessa abordarán el tema de «Los criterios de selección de actividades en la educación de nuestros hijos».

Mañana, presentación del libro «En la nueva y vieja ciudad»

Incluido también en el programa de las fiestas de Las Candelas, mañana, viernes, a las siete y media de la tarde, será presentado el nuevo libro de José Pablo Arévalo García-Galán «En la vieja y nueva ciudad». El acto tendrá lugar en la Casa de Cultura de Gamonal y la presentación será realizada por Ana Parra, coordinadora cultural del Ayuntamiento burgalés. En el mismo acto, está previsto un concierto de la coral «Santa María la Real y Antigua de Gamonal».

A las ocho y media, «toro de fuego» para los niños en la barriada Juan XXIII, con caramelada y participación de los «cabezudos».

Apertura de la nueva sala de estudio de la biblioteca

En otro orden de cosas, tras su inauguración oficial, ayer se abrió al público la nueva sala de estudio aneja a la biblioteca de la Casa de Cultura de Gamonal. A pesar de que con la nueva dependencia se amplía a más de 180 las plazas de lectura existentes, los responsables municipales están estudiando la posibilidad de ampliar los horarios para el público, que en la actualidad son los siguientes: de 11 a 13,30 y de 5,30 a 9 de la tarde, los días laborales, y de 10 a 13,30 horas, los sábados.

La mitad de los talleres de automóviles incumple la normativa vigente, según la Junta

Burgos (DB).—La campaña de inspección de la Junta de Castilla y León a los talleres de reparación de automóviles, puesta en marcha el pasado mes de julio, ha detectado más de 17.000 irregularidades, según informó la Oficina del Portavoz del Ejecutivo autónomo

La primera visita informativa de los servicios de inspección, adscritos a la Consejería de Cultura y Bienestar Social, alcanzó a una muestra de 1.455 talleres, que observaron más de 17.000 fallos en dichas instalaciones inspeccionadas; según las conclusiones del primer análisis, las irregularidades más frecuentes son que el 81 por ciento de los talleres carecen de la placa de especialidades y el 72 por ciento no dispone de los carteles informativos sobre los derechos del usuario, tales como el precio por hora de trabajo, el presupuesto por escrito al que tiene derecho todo sujeto o la garantia de las reparaciones por tres meses o por dos mil kilómetros.

El resto de las irregularidades, según la información oficial, son que el 59 por ciento de los talleres realiza las reparaciones sin la firma previa del presupuesto, que casi el 54 por ciento de las facturas no indican el número de horas empleadas en el arreglo, un 24 por ciento de las instalaciones reutiliza piezas usadas sin la autorización previa del cliente y que el 29 por ciento de los talleres carecen de hojas de reclamaciones.

La campaña de inspección, puesta en marcha por la dirección general de Servicios Sociales y Consumo, pretende adecuar la vigilancia y el control de los talleres de automóviles a la nueva normativa, dictada en 1986, para ampliar los derechos de los usuarios, así como subsanar todas las irregularidades; por ello, en la primera visita los inspectores entregaron a los establecimientos un cuetionario de 38 posibles infracciones, en las cuales se les indicaban las irregularidades en las que podían estar incurriendo; del grado de «interés que cada industrial ponga en la corrección de las anomalías encontradas dependerá que pueda verse en curso en un posterior expediente sancionador», dice la nota de conclusiones facilitada

La dirección general de Servicios Sociales y Consumo, como complemento a la acción inspectora, ha editado un tríptico, que se distribuirá a través de las asociaciones de consumidores, de las oficinas de información al consumidor y de los servicios territoriales de Bienestar Social, para informar a los usuarios de sus derechos y deberes y de la obligación de los talleres de reparación.

El citado tríptico afirma que «nuestro parque de automóviles es de los más viejos de Europa», y se pregunta si ¿están protegidos nuestros derechos de usuarios de talleres de reparaciones?

Como derechos y deberes del usuario, el tríptico recoge la garantia en las reparaciones por tres meses o dos mil kilómetros, el derecho del consumidor a un presupuesto escrito, así como a la factura escrita, firmada y sellada, una vez realizado el encargo y el usuario está obligado a satisfacer el coste del presupuesto según módulos o criterios fijados por la Administración; el taller tendrá la obligación de exhibir al público de forma visible los precios aplicables por hora de trabajo y por servicios contratados y el aviso que especifique los derechos y deberes del usuario descritos arriba.

PROCESA
SORD

Compañía Nacional de Servicios Informáticos, distribuidora en exclusiva para España de los productos de la multinacional japonesa SORD COMPUTER CORPORATION, está interesada en nombrar en la región:

AGENTE/DISTRIBUIDOR OFICIAL de productos en exclusiva

Deseamos establecer relaciones comerciales preferentemente con:

Empresarios industriales o comerciales que, de forma exclusiva o complementaria, deseen extender su actividad al sector informático.

Compañías o grupos profesionales dedicados al desarrollo de aplicaciones, que deseen completar el servicio a sus clientes con la instalación de sistemas «llave en mano».

Interesados pueden dirigirse a:

PROCESA (Oficina central). Referencia: Oficina de Ventas - Sr. Cepero
Autovía de Logroño, km. 2,400 - 50011 ZARAGOZA

SALON TEATRO
DE LA CAJA DE AHORROS MUNICIPAL
AVDA. GENERAL VIGON, 3 y 5

ORQUESTA SINFONICA DE CASTILLA Y LEON
«Ciudad de Valladolid»
DIRECTOR: **AGUSTIN CULLELL TEIXIDO**
SOLISTA: **MARCK DROBINSKY**
Jueves, 4 de Febrero, 20,15 horas
En el Salón Teatro de la Caja
ORGANIZA: **JUNTA DE CASTILLA Y LEON**

CAJA DE AHORROS MUNICIPAL DE BURGOS

M.C.D 2018

V Concurso Religioso Escolar

Burgos (C. L.).— Sigue desarrollándose con gran éxito el V Concurso Religioso Escolar.

La Caja de Ahorros del Círculo Católico puede estar muy orgullosa del patrocinio en favor de este Concurso, que tanta ilusión y entusiasmo está despertando en Burgos y la provincia entre sus protagonistas, los niños y niñas de Primera Enseñanza.

La semana pasada se celebró el 2.º Encuentro en el Colegio de las Esclavas del Sagrado Corazón. Se desarrolló de manera muy amena por la gracia, sencillez y acierto que manifestaron las jóvenes concursantes tanto en la canción como en las preguntas, entrevista y escenificación, consiguiendo una puntuación de 225 puntos sobre 130, quedando 5 puntos en litigio hasta tanto se aclare la contestación de dos preguntas un tanto dudosas.

El señor Brizuela, presidente de la Asociación de Padres de Familia del Colegio, fue entrevistado por las niñas, mostrando gran seguridad y conocimientos cristianos sobre la doctrina mariológica. La escenificación sobre la Anunciación de María, impecable. No nos queda más que felicitar al Colegio de las Esclavas, a su preparadora M. Teresa Tena Artigas a las encantadoras concursantes y a las amiguitas que en todo momento supieron animar con sus aplausos y gritos de aliento.

El mañana, viernes, el encuentro del Concurso se celebrará en la villa de Villadiego en el Colegio del Padre Flórez. Los concursantes están preparados por don Luis Conde Martínez. Les deseamos desde estas líneas mucha suerte y acierto en las preguntas.

Religión

Novena de la Virgen de Lourdes

Burgos (DB). — Ayer, día 3 de Febrero dio comienzo la novena de la Virgen de Lourdes en la iglesia de San Gil. Los cultos son los siguientes: a las doce de la mañana, misa y novena, a las siete y media de la tarde, rosario, novena y misa. La homilía está a cargo de don José Ruiz López.

Se hace especial mención a los devotos de la Virgen que estamos en el Año Mariano.

Numerosos burgaleses afincados en Bilbao conmemoraron al patrono de Burgos, San Lesmes

El Centro Burgalés de Bilbao celebró la festividad de San Lesmes

Burgos (DB). — Si en Burgos se celebró con mucha alegría la festividad del patrono de la capital, San Lesmes, otros burgaleses alejados de su tierra por diversas circunstancias también conmemoraron al santo Patrón.

Numerosos burgaleses, que viven en Vizcaya, se reunieron en la sede del Centro Burgalés de Bilbao. Con la asistencia de socios, familiares, amigos y representantes de las diversas Casas Regionales ubicadas en esta provincia vasca, comenzó el día festivo.

A las once y media de la mañana se celebró la misa. Estuvo oficiada por el Padre Martín Zabala y fue cantada por la Rondalla del Centro. Como ya es tradicional, se bendijeron y repartieron los tradicionales «roscos» de San Lesmes, siendo obsequiados todos los asistentes con productos típicos de la tierra.

Seguidamente, el grupo de danzas del Centro Burgalés, deleitó a los asistentes con varios bailes castellanos, mientras que el conjunto «Bockhan», formado por jóvenes del Centro, amenizó la fiesta con un repertorio de música folk.

El joven artista Fernando Díez González, afincado en San Medel, inauguró una muestra de algunas de sus pinturas, en los locales de la Sociedad.

La clausura de este día festivo corrió a cargo del presidente del Centro Burgalés de Bilbao, José Mazuela, se dirigió a los presentes agradeciéndoles su asistencia y haciendo hincapié en la necesidad de conservar y potenciar las tradiciones y la cultura de Burgos.

Actividades políticas y sindicales

U. S. O. pide votar «no» en el referéndum de Banca

Burgos (DB).— La Federación de Trabajadores de Banca de USO, ante el referéndum convocado en el sector para respaldar la firma o no del Convenio, pide a todos los trabajadores que participen en las votaciones y rechacen el acuerdo votando no. Esto se dice en un comunicado de USO, en el que se añade:

«Tras dos años sin convenio, la patronal ha logrado convencer a los sindicatos negociadores para conseguir los complementos de pensiones y la jornada partida. Al desaparecer el artículo 40, las empresas se ahorran una cantidad económica difícil de establecer para cubrir hasta el 100% en la jubilación de lo que nos tendremos que lamentar los empleados el día que llegue nuestra jubilación.

En cuanto a la jornada partida USO, considera que abrir los sábados a los Bancos les significa pérdidas. El 20% voluntario no es tal ya que si en una agencia toca trabajar hasta las 5, el empleado que voluntariamente no quiera se le enviará a otra agencia. Además se pierden los 15 minutos de desayuno y nos obligan a comer a la gran mayoría fuera de casa.

Bajo el pretexto del escaso apoyo recibido en las movilizaciones que se han intentado llevar a cabo se quiere justificar este referéndum sobre un acuerdo intrínsecamente malo para el sector. Este Acuerdo de Bases, a muy corto plazo significa: movilidad funcional al 100%, implantación a todos los efectos y a corto plazo de la jornada partida, aumentar el negocio con los Planes de Jubilación en detrimento de nuestros fondos de pensiones, abrir las puertas de par en par a la movilidad geográfica en base a la movilidad funcional y a la negociación de la jornada».

Contestación de la Gestora de Asistentes Sanitarios «Celadores»

Burgos (DB).— La Gestora de Asistentes Sanitarios «Celadores» en Burgos, contesta a las secciones de Sanidad de las Centrales Sindicales, USO, UGT y CC.OO.

1.º Tenemos que pedir disculpas por el error cometido en la información de nuestro escrito el pasado día 26-1-88 publicado en DB. Nosotros ya sabemos que no podemos negociar con la Administración, pues las Centrales que se sentarán en la mesa negociadora son, CEMSATSE, CESIT, UGT y CC.OO. (ELASTV y Sindicato Galego).

2.º Nuestra sorpresa ha sido grande al no recibir apoyo por parte de las Centrales de nuestra provincia, pues en la mayoría de las provincias en las cuales la gestora tiene representación, sí lo estan haciendo, ante lo cual exponemos qué lo natural sería sumarse a unas reivindicaciones de la clase obrera, eso sí sería hacer sindicalismo de clase y no protagonismo.

3.º Exponemos también nuestra sorpresa al leer en la publicación del día 30-1-88, en DB de UGT, y CC.OO., Sec. Sind. de la Sanidad que no tenían conocimiento de la existencia de la Gestora, pues alguno de sus miembros, «compañeros» nuestros, han estado en varias de nuestras reuniones.

4.º Aclarar que no somos mayoría como bien aseguran dichas Centrales, pero sí que somos casi un 50%, de momento, de la plantilla fija. Pero señores seamos serios, y que reconozcan las Centrales Sindicales que su tanto por ciento de representación en nuestro estamento es mucho más bajo que el nuestro.

5.º Indicamos también, que los «Celadores» están muy bién preparados para cumplir las funciones específicas de su Estatuto; pero ha lo que hacíamos referencia en nuestra anterior nota, es la falta de preparación en otras muchas funciones que no son claramente de nuestra competencia.

6.º Por último, lo único que intenta esta Gestora es conseguir una mejora para todo el colectivo de Asistentes Sanitarios «Celadores» y con ello para la propia Sanidad Pública, como nuestro eslogan dice: ¡Por que el enfermo lo merece!. Esperamos con lo expuesto la comprensión y colaboración de las Centrales Sindicales y de cualquier otra Entidad o Persona que se haga eco de nuestras reivindicaciones».

Actividades culturales

Asociación «Nueva Acrópolis»

Burgos (A.N.A.).— Hoy, jueves, finaliza en la Asociación Cultural Nueva Acrópolis el ciclo que durante todo el mes pasado se ha venido dedicando a la difusión y popularización de la Música Clásica. Concluye con una audición comentada, en torno a la figura y la obra del célebre compositor italiano Giuseppe Verdi. Será, como siempre, en la calle Madrid, 2-2.º».

Actividades de teatro y tiempo libre

Burgos (C. P. S. S.).— El sábado día 20 de Febrero, en el Centro Polivalente de Servicios Sociales de Gamonal-Capiscol (c/ Bda. Inmaculada H-2) y organizado por el mismo, dará comienzo el nuevo programa de «Actividades de Teatro y Tiempo libre» para niños con edades comprendidas entre los 8 y 10 años.

El programa con el que se intenta proporcionar una forma de vivir de educación y ocio a través del arte y de la relación social con otros niños así como de dar salida mediante formas culturales a las inquietudes, incluye actividades de: expresión corporal, dramatización, técnicas de relajación, ritmo, canto, instrumentación, plástica (elaboración de marionetas, máscaras, sombras chinescas, disfraces...), y representación de montajes teatrales.

Las solicitudes de inscripción pueden recogerse en dicho Centro los lunes, miércoles y jueves de 1 a 3 y de 5 a 6,15 de la tarde. El plazo de inscripción es hasta el 15 de Febrero.

Mañana, charla-coloquio «Problemática del menor»

El Grupo de Mujeres de la Asociación de Vecinos y Centro Polivalente de Servicios Sociales «San Pedro de la Fuente» ha organizado una charla-coloquio sobre el tema «Problemática del menor» a cargo de la abogada Teresa Hernández, presidenta de la Asociación para la Defensa del Menor en Burgos.

La charla se desarrollará mañana, viernes día 5, a las cuatro y media de la tarde en la sala de la Caja de Ahorros Municipal c/ Villalón (en el barrio de San Pedro de la Fuente).

Aragón Reyes habla hoy en el Aula «Alonso Martínez»

Dentro de las actividades del Aula «Alonso Martínez» de Documentación Jurídica, propiciada por la Caja de Ahorros Municipal, esta tarde, a las siete y media, hablará en la Facultad de Derecho el catedrático de Derecho Constitucional don Manuel Aragón Reyes, que glosará el tema «Estado de Derecho y principio democrático».

El orador es en la actualidad catedrático de la disciplina citada en la Universidad Autónoma de Madrid.

«El tiempo libre de los hijos», tema de la conferencia de la profesora María Luisa Lobato

Burgos (C.A.). — Organizado por el Club Arlanza, ayer tuvo lugar en el Hotel Condestable una brillante conferencia a cargo de la doctora María Luisa Lobato, profesora de Literatura Española en el Colegio Universitario y miembro del IBBY (Organización Internacional para el Libro Juvenil). El tema que desarrolló fue «El tiempo libre de los hijos». Guía práctica para sus lecturas».

La importancia cada vez mayor del tiempo libre permite realizar una serie de actividades que complementan la personalidad humana. Saber elegirlas con libertad y acierto es definitivo para el desarrollo armónico del individuo y contribuye a darle una serie de prioridades en relación con otros que no se han ocupado de planearlo por no percibir su verdadera importancia.

La época de la infancia y juventud es un momento clave para su utilización, aunque el tiempo libre es indispensable en todas las edades del hombre y debe ser tenido en cuenta a la hora de organizar la vida en familia.

Los hijos aprenden de sus padres por el ejemplo directo o por la motivación que ellos provocan, a saber utilizarlo. Despertar aficiones, colaborar en los asuntos de la casa, aprender a jugar los más pequeños, fomentar la creatividad, son algunas de las actividades que se encuadran en ese tiempo.

Frente a la pasividad de ir a lo fácil: uso de la TV, por ejemplo, los padres deberán tener en cuenta que el fin principal de esos tiempos «vacíos» es el descanso a través de elegir con libertad ocupaciones diferentes de las habituales.

De forma especial, la lectura colabora con el proceso de maduración de la personalidad, enseña a pensar y desarrolla el vocabulario.

En este sentido, el empleo del tiempo libre es instrumento capaz de lograr la realización completa del hombre. Finalizó con un interesante coloquio.

M.C.D 2018

La Colonia Huertaña se incorporará a la Mesa de Burgos, de Madrid, sin pérdida de su identidad social

Burgos (DB).— El doctor Félix Pérez y Pérez escribió el pasado lunes en este rotativo un amplio artículo acerca de una nueva e importante etapa de la Mesa de Burgos de la que es presidente, en Madrid.

Su extenso artículo impidió, por razones de espacio, publicar el último párrafo en el que su autor anunciaba que, a partir de la inauguración de los locales mejorados en la sede social, se incorporará a los mismos la Colonia Huertaña, «Agrupación ejemplar, por muchas cosas, de burgaleses nacidos en Huerta de Rey, quienes incluso antes de crearse la Mesa de Burgos, habían establecido en Madrid un diálogo de convivencia, afecto, amistad y, en definitiva, humanismo, entre ellos mismos, creando la Asociación Colonia Huertaña, siempre admirada y respetada por la Mesa de Burgos».

El presidente del veterano Centro regional burgalés en Madrid completa su artículo, recordando los contactos que mantuvo hace unos días con el presidente de la Colonia Huertaña, Antonio Ortego y al acuerdo a que han llegado en el sentido de que la incorporación de los hijos de Huerta de Rey a la Mesa de Burgos en Madrid no suponga la pérdida de su identidad ni la vida propia como asociación, todos de acuerdo en la voluntad firme de ser burgaleses, potenciar su representación y mantener el diálogo sobre problemas burgaleses, nuestras vivencias y raíces.

La Consejería de Agricultura celebrará el «Día Forestal Mundial»

Burgos (DB).— La Consejería de Agricultura, Ganadería y Montes, participará en la celebración del XVII «Día Forestal Mundial», que se desarrollará el próximo 21 de Marzo, según informó la Oficina del Portavoz de la Junta de Castilla y León.

Una orden del citado departamento, publicada en el Boletín Oficial de la Comunidad, con fecha del 1 de Febrero, regula las actividades programadas por Agricultura para dicha conmemoración, que consisten en diversos concursos de murales, diapositivas y videos, y suministrará de forma gratuita lotes de plantas a centros de enseñanzas para que sus alumnos participen en tareas de repoblación.

En la misma orden, la Junta afirma que «no quiere permanecer al margen de esta conmemoración, entre cuyos objetivos figuran una llamada de atención sobre lo que significa la riqueza forestal, la preocupación por la conservación de la Naturaleza y la importancia de las repoblaciones forestales.

Las actividades previstas por Agricultura se centrarán en conferencias audiovisuales en todas las provincias de la Comunidad, concursos y plantaciones; para este último capítulo la Consejería ha dispuesto el suministro gratuito a todos los centros de enseñanza que lo soliciten de lotes de plantas arbóreas y arbustivas para la repoblación; las plantaciones serán dirigidas por agentes forestales, durante la semana del 16 al 22 de Marzo.

El concurso de murales tiene como tema la «Naturaleza y el hombre» y está destinado a todos los colegiales de EGB de la Comunidad; el concurso de diapositivas, que en esta ocasión cumple su tercera edición, va dirigido a fotógrafos aficionados o profesionales que presenten diapositivas inéditas sobre la flora y el paisaje de Castilla y León; también para el concurso de videos, éstos tendrán que ser inéditos y referirse a «los espacios naturales de Castilla y León», en el guión se deberá resaltar una descripción general de paisaje, flora y fauna de la Comunidad autónoma.

Ayudas agrarias para Ayuntamientos y entidades locales

Burgos (DB). — Los Ayuntamientos y entidades locales menores pueden acogerse a la línea de subvención prevista en el Decreto 118/84 de 25 de Octubre y Orden anual de la Consejería de Agricultura, Ganadería y Montes que la desarrolla.

Estas ayudas están dirigidas a potenciar su participación en la ejecución de actuaciones asumidas o encomendadas a esta Consejería. Las mejoras más apropiadas para estos auxilios son los regadíos cuando se trate de una mejora de los ya existentes cuando impliquen un mayor consumo de agua o cuando sea en zonas que sufran escasez de agua. Las superficies afectadas por las obras tendrán que dedicarse durante cinco años a los cultivos que determine la citada Consejería.

Réplica del diputado provincial Angel Olivares a Comisiones Obreras

Burgos (DB). — El presidente de la Comisión de Personal de la Diputación Provincial, Angel Olivares Ramírez, hace público y suscribe el siguiente escrito, para conocimiento general:

«CC.OO. ha remitido a los medios de comunicación una nota informativa que critica la Oferta de Empleo Público de la Diputación y otras cuestiones en materia de personal.

La misma, no por esperada es menos indignante y me obliga a realizar las siguientes puntualizaciones:

1.º — Las plazas convocadas han sido las máximas posibles, teniendo en cuenta las disponibilidades presupuestarias.

Puede ser cierta la afirmación en cuanto a la carencia de personal cualificado en las Residencias, pero su solución depende más del reciclaje profesional que de incremento de plantillas.

Hay que tener en cuenta que la Diputación Provincial tiene que prestar múltiples servicios a los Municipios de la provincia y es su obligación aquilatar al máximo en qué se gastan los escasos recursos de los que dispone.

El capítulo de personal supone 2.117.798.621 pesetas sobre un total, incluidas inversiones, de 5.870.000.000 de pesetas, no siendo posible incrementos sustanciales de los gastos de personal sobre el total del Presupuesto, sin que ello redunde en perjuicio de los servicios que la Diputación presta a la provincia.

2.º — No es misión de la Oferta de Empleo Público garantizar la independencia ni la imparcialidad en las pruebas de selección. Este extremo se garantizará en la convocatoria de las plazas y sin necesidad de que CC.OO. nos lo recuerde, no le quepa duda a ningún ciudadano que se respetarán escrupulosamente los principios constitucionales de igualdad, mérito y capacidad, así como el de publicidad.

Así se ha hecho en todas las pruebas en las que ha participado el nuevo equipo de gobierno, silenciando además CC.OO. que también se ha garantizado al máximo la objetividad en la selección del personal, incluso, en las contrataciones temporales, participando CC.OO. en la elaboración de su normativa.

Por otra parte hay que decir que en el tiempo que lleva esta nueva Corporación, salvo en un caso, todos los tribunales que han valorado pruebas selectivas o concursos de méritos, han adoptado sus decisiones por unanimidad, participando miembros de CC.OO. en alguno de ellos.

3.º — Difícilmente se puede criticar al nuevo equipo de gobierno, y en este caso en concreto la crítica parece dirigida exclusivamente al POSE por el hecho de que en los tribunales no estén representantes de los trabajadores.

CC.OO. conoce que el número de miembros de los tribunales que habrá de ser impar y no inferior a cinco, viene determinado por imperativo legal, y que el nuevo equipo de gobierno se encontró con una estructura básica en su composición que procedía de actuaciones precedentes.

Lo mismo cabe decir respecto a que los opositores hayan tenido que pagar 1.000 ó 2.000 pesetas por participar en las pruebas selectivas, con el añadido de que, constituida la Corporación, los opositores ya habían desembolsado las cantidades establecidas en las respectivas convocatorias.

No sé si la participación de miembros de CC.OO. en los tribunales que valoran las pruebas selectivas aportaría mayor imparcialidad y objetividad. No obstante CC.OO. sabe que públicamente he manifestado mi opinión favorable a la presencia de representantes de los trabajadores en los tribunales, y así se hará, si la Comisión de Personal da su conformidad.

Por último, no me queda sino manifestar mi perplejidad por la nota de CC.OO. achacando responsabilidades a quien no las tiene e intentando confundir a la opinión pública, mezclando hechos diferentes, con la única finalidad de criticar al PSOE y al nuevo equipo de gobierno, sin tener argumentos para ello».

Hoy, concierto de la Orquesta de Castilla y León

Burgos (DB).—Esta tarde, a las ocho y cuarto, la Orquesta de Castilla y León (hasta hace poco tiempo se la conocía por Ciudad de Valladolid, título que ahora lleva acompañando al anterior) ofrecerá un concierto, que tendrá por marco el Salón-Teatro de la Caja de Ahorros Municipal (avenida de Vigón). Viene bajo los auspicios de la Junta regional y la colaboración de la Caja de Ahorros Municipal.

Esta Orquesta, conocida en Burgos donde las actuaciones las ha contado por éxitos (algunos, verdaderamente resonantes) estará dirigida hoy por Agustín Cullell Teixidó, contando como solista a Marck Drobinsky.

El programa, dividido en dos partes, se basa en A. Dvorak, D. Debussy y D. Milhaud.

Se nos comunica que la entrada será libre.

Exposición antológica de Rigoberto G. Arce

Burgos (DB).—Mañana, a las ocho de la tarde, será inaugurada en la sala del edificio del Consulado (paseo del Espolón) una exposición antológica de Rigoberto G.Arce, que en paz descanse.

Esta muestra viene bajo los auspicios de la Diputación provincial y, sin la menor duda, contará con el aplauso y visita masiva de los burgaleses, puesto que la memoria de Rigoberto G. Arce todavía está fresca y es recordado con cariño, tanto por sus obras como por haber sido el maestro de muchos artistas burgaleses.

El Ayuntamiento aprobó licencias municipales para la construcción de más de 230 viviendas

Burgos (J.A.G.).—La Comisión Municipal de Gobierno, en su sesión de ayer, aprobó distintas licencias para la construcción de 237 viviendas, de las que 70 corresponden a casas unifamiliares en el barrio de Villatoro.

En su sesión de ayer, la Comisión Municipal de Gobierno abordó distintos asuntos de trámite, entre los que figura el acuerdo de acceder a la solicitud de Roberto Martínez Alcalde para trasladar un quiosco, actualmente situado el cruce de las calles San Bruno y Santiago a la calle Santiago/plaza San Bruno. Asimismo, se aceptó la cesión de derechos sobre una vivienda municipal en el barrio de San Cristóbal.

En el área de obras, se informó favorablemente un expediente de ALGA para reforma de un local, y se concedieron las licencias solicitadas por la Cooperativa «Luis Labín» y Urbanizadora «Villatoro» para la construcción de 145 viviendas en Gamonal, con un presupuesto de 805,2 millones de pesetas, y de 70 viviendas unifamiliares en Villatoro, por un montante de 424,5 millones de pesetas, respectivamente.

La Comisión concedió asimismo licencia de obra a Pedro Gento García para la construcción de 22 viviendas en el área del Plan Parcial del G-3, con un presupuesto de 138,2 millones de pesetas.

También se otorgaron licencias para distintas reformas de locales particulares, así como para la ampliación de una nave de VICASA, en el polígono de Gamonal.

Por otro lado, se expresó la condolencia de la Corporación a los familiares de don Luis González Arce, funcionario municipal jubilado reciente fallecido.

El Supremo estima en parte un recurso del COAM

La Comisión Municipal de Gobierno quedó enterada de varias sentencias, entre ellas de una de la Sala 4.ª del Tribunal Supremo por la que se estima en parte el recurso de apelación interpuesto por el Colegio Oficial de Arquitectos de Madrid, delegación de Burgos, contra una sentencia de la Sala de lo Contencioso-Administrativo de Burgos, de fecha 2 de junio de 1986.

En el recurso el colectivo profesional solicitaba la revocación o anulación de una licencia de obras (suspensión o demolición de las mismas) concedida por el Ayuntamiento para la construcción de los edificios números 3 y 7 de la avenida General Yagüe.

El fallo del Tribunal Supremo, según se informó a DB, establece la legalidad de la licencia concedida, aunque indica que se deberán hacer las obras necesarias para evitar que la última planta en ambos edificios tengan la condición de habitable, tal y como se recogía en las condiciones de la licencia.

Hoy ya son 3.000 los usuarios que disfrutan de las ventajas del gas natural.
GAS DE BURGOS S.A.
c/ Julio Saéz de la Hoya, 8 · 4º · Telf. 231012
GJB

M.C.D 2018

De Arte

Los paisajes de Isidoro Herranz

Alfonso Salgado

En la Central de la Caja de Ahorros del Círculo Católico se ve una gran muestra. Está firmada por Isidoro Herranz que se presenta, según el catálogo, como discípulo de Marceliano Santa María, con el que cursó estudios, por más que, aunque no lo hubiera dicho, la demostración inmediata está en esa luz que le sirve para interpretar a Castilla, en la habilidad para convertir los ocres (vaya de ejemplo) en la sinfonía maravillosa en que termina por convertirse nuestra tierra, cuando se la sabe ver, evidentemente.

No hace falta que digamos que la técnica la domina Herranz perfectamente, aunque sí conviene matizar que la emplea para poner notas muy agradables en cada una de sus obras. Lo que debe resaltarse es que se nos presenta como un gran paisajista, lo que, contra el parecer de muchos, no resulta nada frecuente.

Hemos dicho muchas veces (y lo repetimos, aunque en el fondo sea una perogrullada de tamaño muy grande), que no es paisajista el que se limita a reproducir un recuadro de la naturaleza que está ahí. Es paisajista o, por lo menos merece ese nombre, quien sabe que ese recuadro de la naturaleza tiene alma, dice algo: un poema, una sinfonía... y el pintor lo lleva al lienzo prendido de la belleza.

Eso es lo que hace Herranz, tamizándolo todo con la luz a la que ya hemos aludido y, además, sabiendo de qué textura es el percal del paisaje castellano, lo que se entrega sólo a quienes saben penetrar más allá de la impresión inmediata, que llegan hasta el fondo y, por ende, lo muestran de tal suerte que saben hacer vibrar los sentidos y sentimientos del espectador.

Parada-Morollón: en la Sala «Arlanzón»

A veces, cuando se ve una exposición, un conjunto de obras de Arte, se nos antoja que son, entre otras muchísimas cosas, por supuesto, como un autógrafo del autor a través del cual se puede inferir el temperamento del artista: rudo o suave, áspero o dulce, triste o alegre (que es facilísimo, claro está) y hasta su sexo. Pues bien: si no hubiéramos tenido un conocimiento previo de algo de la personalidad de Parada-Morollón, el «autógrafo» en cuesitón nos hubiera fallado rotundamente.

Nunca hemos visto a una mujer llevar a cabo una interpretación de la figura femenina como lo hace Parada-Morollón. Decimos esto porque nos da la impresión de que es una versión masculina y no dimanante de una mujer. Conste que esto no quiere decir nada contra la calidad de las obras . Los dibujos y esculturas de esta artista son buenos y lo dicho anteriormente no es, ni más ni menos, que la fuerza de voluntad, el dominio sobre sí misma, para evadirse de su propia realidad y tener acierto para tocar aspectos del alma humana que resultan muy sugestivos.

Recuperar la Casa de Cultura para su fin primero, propuesta de las Juventudes Socialistas

Burgos (DB). — La Agrupación Local de Burgos de las Juventudes Socialistas nos envía el siguiente escrito referido a la Casa de Cultura de Burgos:

«La Casa de Cultura de Burgos fue inagurada el 15 de Octubre de 1971, amparándose su creación en el decreto del 10 de Febrero de 1956 del M.º de Educación Nacional por el que se regulaba la creación y funcionamiento de las Casas de Cultura.

Siguiendo esa tónica la política de la Dirección General de Archivos y Bibliotecas era la de crear multitud de Casas de Cultura, como propugnaba en 1953 Francisco Sintes, director general del Cuerpo de Archivos, Bibliotecarios y Arqueólogos: «...Construir Casas de Cultura que serán en el más amplio, en el más generoso y en el más patriótico sentido de la palabra auténticas Casas del Pueblo, dando a esta última palabra su denominación clásica española, la de Alfonso X el Sabio, en las «Partidas», o sea de «Ayuntamientos de gentes, bien de caballeros como de otros hombres de menor guisa».

Con este espíritu e idea se crearon, en los años 50 y 60, multitud de Casas de Cultura que el citado Decreto de 1955 vino a regular y organizar. El mencionado decreto en su artículo 3.º viene a reflejar la finalidad de dichas Casas de Cultura: «Además del cumplimiento de los fines específicos que corresponden a cada uno de los servicios que se integren en las Casas de Cultura, ésta deberá desarrollar una labor de formación cultural mediante la celebración de conferencias, exposiciones, recitales, conciertos, teatro de ensayo, proyecciones cinematográficas educativas, visitas a lugares de interés artístico e histórico, etc.».

Aunque hayan tenido su origen y tengan su núcleo más vivo en las Bibliotecas Públicas, las Casas de Cultura nacieron no sólo para una necesaria renovación del sistema bibliotecario, sino para integrar en un centro las diversas posibilidades de aprendizaje cultural.

Por lo general, las Casas de Cultura disponen de diversos servicios básicos, variando entre poblaciones, pero normalmente se componen de:

—Sala de exposiciones temporales.

—Sala de conferencias, proyección de películas, teatro, etc.

—Servicios bibliotecarios, con sus diversas dependencias: Sala infantil. Hemeroteca. Sección de préstamo de libros. Sala de investigadores. Sección de fondos de historia local. Centro coordinador de bibliotecas. Sección audiovisual: fonoteca, discoteca. Sección de visionado de diapositivas, microfilms, etc.

—Archivo histórico provincial. Laboratorio de idiomas. Y centros integrados en la Casa de Cultura (Centro de Investigación local, asociaciones culturales, revista de información local, etc., etc.).

Hasta el año 1977, fecha en que por una reestructuración administrativa se crea el Ministerio de Cultura y pasan las Casas de Cultura a depender de dicho Ministerio, la Casa de Cultura de Burgos posee prácticamente todos los servicios anteriormente enumerados, desarrollando una intensa e interesante labor en sus diversas secciones, actividad que se ve cortada, porque, con motivo de la mencionada reestructuración administrativa, la Delegación de Cultura que se crea en Burgos (con procedencias de los Ministerios de Educación Nacional, del Movimiento y de Información y Turismo) se instala en la primera planta del edificio de la Casa de Cultura teniéndose que suprimir diversas secciones para dar paso a las oficinas que, con otra denominación actualmente siguen ocupando la citada planta.

Así se tienen que organizar las diversas secciones y con ello: La sala de la biblioteca infantil se reduce. Las salas de investigadores, hemeroteca y de préstamo se engloban en una única sala general de lectura y préstamo. Las secciones de visionado de filminas, fonoteca, laboratorio de idiomas, se suprimen.

Todo ello se produce en un momento en que la sociedad burgalesa (con la potenciación del CUI, de la UNED, etc.) demanda un mayor número de actividades culturales; en un momento en que por diversas circunstancias (consecuencias del polo de desarrollo, desarrollo de las tecnologías) hay una vitalización, un impulso en la vida ciudadana, una demanda fuerte de conocer y documentarse. Demanda que va en aumento y cuyo reflejo es que Burgos está a la cabeza del índice de lectura en la Comunidad de Castilla y León (véase Diario de Burgos del 31 de Agosto de 1985).

La sociedad burgalesa demanda una ampliación de la Casa de Cultura. El aumento del ocio, la prolongación de la vida y el consecuente aumento del número de ancianos, la necesidad de una y más amplia información, las nuevas tecnologías, etc., todo ello necesita demanda, una Casa de Cultura, en la que «como la de hace 17 años», te encuentres un serviico bibliotecario diversificado y racional, en el que no se mezclen, como ahora ocurre, el investigador con sus libros del siglo XVII, con el chaval de COU, el estudioso que consulta la Prensa local, con el señor que va a sacar un libro para su casa, etc. Una Casa de Cultura, que además de eso, tenga su sección de discos, de filminas, de videos. Su terminal del banco de datos (PIC) para consultas, sus talleres de encuadernación, fotografía, informática o lo que sea. Una Casa de Cultura que sea, en fin, como muchas de las que hay en España y en la Comunidad de Castilla y León.

Recuperar la Casa de Cultura para la Cultura es una aspiración que todo buen burgalés puede y debe tener. Y además ahora se ofrece una posibilidad racional como es la construcción del edificio para oficinas de la Junta de Castilla y León en la Plaza de Bilbao. Centralizar en dicho edificio las funciones burocráticas y liberar de oficinas a la Casa de Cultura se contempla como algo posible y racional. Con el espacio liberado, Burgos se debe poner a la altura, por lo menos de otras ciudades de nuestra misma comunidad. ¡¡Recuperar la Casa de Cultura para la cultura!!».

CIRCULO

EXPOSICION
DE
OLEOS

BE MAR
(Benito Martínez)
El pintor de Frías

Horario de visitas:
Laborables: 12-2 y 6-9
Festivos: 12-2

HOY, INAUGURACION

CAJA DE AHORROS
DEL CIRCULO CATOLICO
Aula Espolón

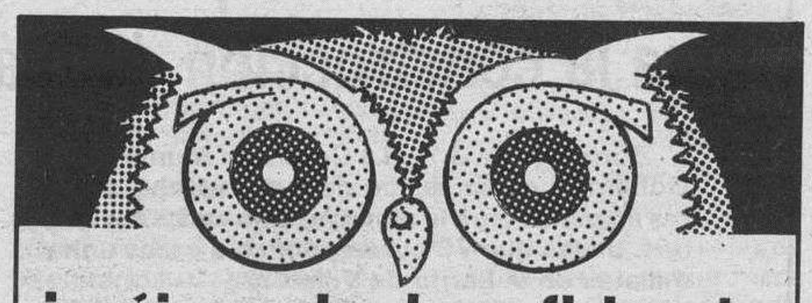

¡acójase a los beneficios de la tarifa eléctrica nocturna!

Sistema de calefacción por
ACUMULADORES ENOC

¡¡ 50% de ahorro !!

- FABRICACION NACIONAL CON GARANTIA TOTAL DE SUMINISTRO.
- NUMERO 1 DE VENTAS EN ESPAÑA
- MAS DE 5000 VIVIENDAS DISFRUTAN DEL CALOR ENOC.
- PRIMER ACUMULADOR ELECTRICO HOMOLOGADO POR EL MINISTERIO DE INDUSTRIA Y ENERGIA (N.0025).
- HASTA 60 MESES DE FINANCIACION.

SAMEC
Calzadas nº 36 · BURGOS

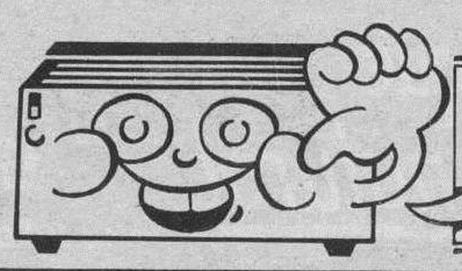

¡Si tienes frio caliéntate conmigo!

FINAL DE CAMPAÑA DE RECEPCION DE REMOLACHA EN LA ZONA DUERO

MESA ZONAL DE SEGUIMIENTO DEL ACUERDO MARCO INTERPROFESIONAL

Como continuación a la nota publicada el pasado día 31 de Enero en la Prensa regional, la Mesa de Seguimiento Zonal informa a los cultivadores de remolacha que al agotar la fábrica de Monzón de Campos sus existencias en silos, ha terminado provisionalmente su molienda y cerrado su recepción.

Se informa también, que en la citada Reunión, se acordó que las Azucareras de Monzón de Campos y La Bañeza, volverán a abrir sus recepciones, para recoger toda la remolacha pendiente de entrega, cuando las condiciones climatólogicas permitan el arranque de la misma.

Se aconseja pues a los agricultores con remolacha pendiente de entrega, que cesen de momento, en su arranque y estén pendientes de las informaciones de Prensa y de las que puedan recibir de las fábricas azucareras y de las Organizaciones Profesionales Agrarias.

M.C.D 2018

La renta global agraria creció en 1987 un 9 por ciento con respecto al pasado año

Burgos (R.G.).— La renta global agraria creció a lo largo del pasado año con respecto a 1986 un 9 por ciento según los datos facilitados ayer en rueda de Prensa por Jordi Carbonell, secretario general técnico del Ministerio de Agricultura. Según estas estimaciones, la producción final agraria creció en Castilla y León ocho puntos por encima de la media nacional.

El secretario general técnico del Ministerio de Agricultura presentó a los agricultores de la provincia el balance agrícola del tratado de adhesión a la C.E.E.

El secretario técnico explicó seguidamente a los agricultores de la provincia, en el salón de actos de la Caja Rural, el balance de los dos años de adhesión de España a la Comunidad Europea.

Para Jordi Carbonell, 1987 ha sido por término medio un buen año agrícola y ganadero, «las producciones agrícolas anuales han registrado cifras parecidas a las del año re cord de 1985». La producción ganadera según el secretario técnico ha pasado de una situación de estancamiento a relanzarse a lo largo de 1987, «prueba de ello es el incremento que se ha experimentado en el consumo de piensos y de productos farmacéuticos veterinarios con relación a otros años».

Crecimiento por encima de la media

El incremento de la producción global agraria ha sido en nuestra región de un 20 por ciento con respecto a 1986, mientras que la media macional no supera el 12 por ciento. El aumento ha desembocado en una subida de los índices de consumo interno y en el crecimiento de la exportación que ha superado los volúmenes de importación. La balanza comercial agraria experimentó un superávit de 60.000 millones de pesetas. A estos elementos, Jordi Carbonell añadió la congelación de los costes de producción, «que tan sólo crecieron un 0,4 por ciento». Todo ello ha originado según el secretario técnico, que la renta global agraria haya crecido un 9 por ciento y que la renta por agricultor ocupado en el sector «haya crecido un 7,2 por ciento», hecho que tan sólo se ha producido en la C.E. en países como Irlanda y Luxemburgo.

Faceta exportadora

De los aspectos sectoriales Jordi Carbonell destacó de este balance, en el capítulo de cereales, la nueva faceta exportadora. «España, dijo, hasta ahora había sido un importador neto y ahora, por primera vez en su historia comienza a exportar cereales.

Vaticinó «tranquilidad» a medio plazo en el sector remolachero y recomendó tanto en el sector del cereal como en el de la patata la necesidad de organizar la comercialización de estos productos desde asociaciones, cooperativas etc, «para defender los precios en los inicios de la campaña».

En el sector ganadero, distinguió el avance que se ha dejado sentir en el vacuno de carne, «se ha llegado al momento histórico de exportar más ganado que el que se importa», en contra de las primeras previsiones y anunció en el porcino, el principio de acuerdo al que llegaron el pasado martes en el seno del FORPPA, los tres escalones de la producción, (productores de lechones, los que los ceban y los que los compran para su transformación), «para empezar a exportar en unas condiciones ventajosas», una vez que concluyan los plazos establecidos por la C.E.

Ayudas de la Caja Rural a la provincia

En otro sentido, el pasado 30 de Enero, el Consejo rector de la Caja Rural de Burgos, aprobó una nueva línea de crédito para el campo burgalés, en las mismas condiciones que el crédito oficial para complementar la asignación efectuada a la provincia por valor de 500 millones de pesetas.

De otro lado, la Caja Rural ha aprobado una nueva línea de crédito destinada a financiar las aportaciones de los nuevos socios a las cooperativas a 11 años, al 11 por ciento de interés y uno de carencia.

La Junta de Personal de la Diputación en desacuerdo con la oferta pública de empleo

Burgos (J.P.). — La Junta de Personal de la Diputación provincial de Burgos, reunida el día 1 de Febrero de 1988, acordó dar a conocer a la opinión pública el siguiente comunicado:

«Ante la oferta pública de empleo correspondiente al año 1988, aprobada en el último pleno, ve conveniente hacer las siguientes precisiones:

1.º) Considera insuficientes las plazas ofertadas, teniendo en cuenta las necesidades existentes en los diferentes centros, lo que redundará en un peor servicio público.

2.º) No está de acuerdo con la laboralización de ciertos sectores de la Administración, cuyos puestos de trabajo venían siendo desempeñados por personal funcionario, por los perjuicios que esto puede conllevar.

3.º) Denuncia la falta de participación al no haber sido consultada a la hora de elaborar la citada oferta, considerando que siendo la Junta de Personal el órgano representativo de todos los funcionarios, debería haber estado presente en un tema que tanto incide en la propia organización del trabajo».

Estos son los regalos de nuestro segundo juego

¡¡JUEGA Y GANA!!

UN MILLON DE PESETAS EN CADA JUEGO

GRAN CONCURSO DE Diario de Burgos
PARA SUS LECTORES
En colaboración con importantes firmas comerciales

Ultimos días recogida de cupones

Serán sorteados entre todos los cupones que nos envíen. Cuantos más sean, el número de oportunidades será mayor.

El cupón puede recortarlo de la página donde se presenta cada día «Juega y Gana». No olvide poner en la Clave de la Fortuna el número de su tarjeta.

NOTA: Es condición imprescindible conservar las tarjetas de este Gran Juego hasta el final del mismo para poder tener opción al sorteo de todos sus regalos tanto en los parciales como en el gran reparto final de premios.

Auto-Repuestos JOSE — Una bicicleta BH	LAS QUEMADAS Mesón-Restaurante — Ctra. Fuentes Blancas, km 6. Burgos. — Una cena para dos personas	REYCA-C — DECORACION COMPLETA — Clunia, 17 y Vitoria, 163 — Las cortinas para su habitación	REGALOS LAMPARAS robert — Avda. Reyes Católicos, 18 — Un tibor de porcelana
musitronic — AVENIDA GENERAL YAGÜE, 8 — Un mini órgano Yamaha	ELECTRODOMESTICOS MORENO CASTILLO — Vitoria, 200. Telf.: 229930 — Una mini cadena stéreo	Belda Moda en piel — CTRA. QUINTANADUEÑAS, S/N — ALMIRANTE BONIFAZ, 8 TLFS. 26 05 30 - 20 56 93 — Un chaquetón de pelo o una cazadora de pelo y napa	BODEGAS Perlovin — BURGOS — Una caja de Perlovín 2.º año
TALLERES PEDRO su concesionario PEUGEOT TALBOT — Telf. 221360 - 217090 — Una mini radio televisor Belson	ELECTRODOMESTICOS auto-bazar ANAMAR — Una cafetera express	TV. GAMONAL — VENTA Y REPARACIONES — Las Torres, 1 Telf. 229842 — Una cadena de sonido Emerson	ALFOMBRAS CRISTINA SAMPELAYO — General Yagüe, 3 Telf. 220666 — Una almohadón seda de Etro
HERRERO — ALFOMBRAS - CORTINAS - TAPICERIAS — AVDA. DEL CID, 39 — Una alfombra pura lana	MUEBLES evelio — Avda. General Yagüe, 32 — Telf.: 27 26 25 — Una lavadora Balay	Battaner — Moneda, 11 Telf. 208548 — Una licuadora junior de Molinex	Talleres LeiSa — La Electricidad Industrial, s.a. — C/. MADRID N.º 8 - ☎ 20 18 40 — Un maletín de bricolage
MESON DEL CID — Plaza Santa María, 8 — Una cena para dos personas	DEPORTES Podium — EQUIPA AL DEPORTISTA — Pisones, 5 Telf. 205677 — Un anorak de pluma	VIDEO FOTOGRAFIA — VIDEO CLUB TELEVISION — TELE-VIDEO — San Pedro Cardeña, 20 — Una cámara fotográfica con flash incorporado y auto focus	FONTECHA S.L. CERAMICAS — Carretera Poza. Telf. 232902 — Un cuadro de cerámica

M.C.D 2018

La Comisión Mixta de Festejos organiza el Carnaval-88

Aranda de Duero (Mery Varona). — La Comisión Mixta de Festejos, de la que forman parte además del concejal delegado, representantes de Peñas, asociaciones juveniles, culturales y de pensionistas, organizará los actos del Carnaval-88 que se celebrará el sábado, día 13, y en esta oportunidad presentará algunas novedades respecto a años precedentes.

El desfile de máscaras y carrozas partirá de la Plaza Mayor y volverá al punto de partida recorriendo un itinerario que discurre por el centro de la población, Cuesta de los Frailes, Jardines de D. Diego, Plaza de la Constitución, donde se hará un alto, calle Isilla, Plaza del Trigo, Boticas y Plaza de Santa María. Al término del desfile se hará público el fallo del jurado, entregándose los premios en el mismo momento.

Otra novedad de este año será la colaboración de las discotecas, que organizarán sus fiestas de Carnaval a las que podrán acceder gratuitamente quienes acudan disfrazados.

El Ayuntamiento ha aprobado ya un gasto de 210.000 pesetas para este fin.

El Ayuntamiento editará el libro «Historias de la milagrosa imagen de Ntra. Sra. de las Viñas»

El Ayuntamiento financiará la reedición del libro «Historias de la Milagrosa Imagen de Ntra. Sra. de las Viñas» del que es autor Esteban Calleja de Pablo. La primera edición de esta publicación se realizó en Madrid el año 1896, encontrándose agotada desde hace años.

La reedición será en facsímil, constará de 1.000 ejemplares y se realizará en la imprenta Gutiérrez de Aranda con un presupuesto de 207.000 pesetas, según acuerdo adoptado por la Comisión de gobierno el pasado lunes.

Otros acuerdos de la Comisión de gobierno

En la misma sesión del día 1.º la Comisión de gobierno adoptó, entre otros, los siguientes acuerdos:

— Informar favorablemente la instalación de un quiosco para la venta del cupón de la ONCE.

— Adquisición de un vehículo Nissan con destino a la brigada municipal de Servicios, con un presupuesto de 2.275.000 pesetas.

— Seguir tramitación del expediente de Enagás para suministro de gas al Polígono Industrial.

— Aprobar certificación de obra del colector de la margen derecha del Duero por importe de 2.057.464 pesetas y otra certificación de obra correspondiente a la carretera de Palencia por importe de 19.000.000 pesetas.

— Adjudicar a Ciclote, S.A., la instalación de la depuradora de las piscinas municipales de la Calabaza.

— Adquisición de escudos de Aranda en piedra.

— Conceder una subvención de 75.000 pesetas a Clunia Teatro de Cámara para la representación de la obra de Yaets «El gato y la Luna».

— Aprobar un gasto de 17.500 pesetas para la intervención del escritor Avelino Hernández en la biblioteca municipal.

Escuelas deportivas municipales 1988

El Ayuntamiento de Aranda ha aprobado un presupuesto de 1.148.500 pesetas para la organización de Escuelas Deportivas Municipales en las modalidades de baloncesto, balonmano, atletismo, fútbol y ciclismo.

El grupo ecologista del Club Juvenil de la CAM colocará nuevos nidos de cigüeña

El grupo de ecología del Club Juvenil de la Caja de Ahorros Municipal colocará el próximo fin de semana nuevos nidos de cigüeña en las poblaciones ribereñas de Peñalba de Castro, Arandilla y Gumiel del Mercado. El grupo juvenil contará con la colaboración del grupo naturalista arandina AFFA. Precisamente ayer, festividad de San Blas, se hizo bueno un año más el anuncio de que «por San Blas la cigüeña verás», ya que en la zona de Quintanarraya se han avistado algunos ejemplares de estas aves.

Dirigida a padres de alumnos: Educación sanitaria en las escuelas

Organizados por las Comisiones de Sanidad y Educación hoy comienza un ciclo de reuniones de trabajo para la educación sanitaria en las escuelas, dirigidas a padres con hijos hasta 10 años. A estas reuniones asistirán equipos de profesionales que desinteresadamente se han prestado a colaborar en la campaña educativa.

Los dos equipos están formados por don Basilio Ordóñez (pediatra), don Fernando Arranz (piscólogo) y don José María Esteban (médico general), en un caso, y por don Javier Sanz (pediatra), doña Flora Benito (psicólogo) y don Javier Gil (médico general), en otro.

Todas las sesiones de trabajo comenzarán a las ocho de la tarde y a ellas asistirán el director del centro en que se lleven a cabo, o persona en quien delegue, y alguno de los presidentes de las Comisiones organizadoras, doña Leonisa Ull o don Abelardo Antón.

Las reuniones se celebrarán en jueves sucesivos, a partir de hoy y hasta el 10 de Marzo. Las primeras sesiones tendrán lugar hoy en el salón de actos del colegio Fernán González, dirigida a padres de alumnos de este centro y de los de Santa María y Ntra. Sra. de Belén, y en el colegio Veracruz para padres de alumnos de este centro y del Claret.

«El gato y la Luna», nuevo montaje de Clunia teatro de Cámara

Clunia Teatro de Cámara pondrá en escena los próximos días 6 y 7 un nuevo montaje colectivo basado en textos de William Butler Yeats.

La obra, titulada «El gato y la Luna» se presenta como una divertida y atrayente farsa para todos los públicos.

Las representaciones serán en el Cine Aranda, el sábado, 6 a las nueve de la noche y el domingo, a las siete de la tarde.

Colaboran en esta iniciativa de Clunia Teatro de Cámara la Junta de Castilla y León, el Ayuntamiento de Aranda y la Caja de Ahorros Municipal.

Censo de electores del Consejo Regulador de la Denominación de Origen Ribera del Duero

El censo de electores del Consejo Regulador de la Denominación de Origen de los vinos Ribera del Duero se encuentra expuesto en los tablones de anuncios de los Ayuntamientos de la comarca hasta el sábado día 6, inclusive.

Las reclamaciones a este censo provisional deberán presentarse antes del 7 de Febrero ante la Junta electoral de la D.O. Ribera del Duero, que tiene su sede en la Dirección Provincial del Ministerio de Agricultura, Pesca y Alimentación en Burgos, Avda. del Cid, 4-1.º C.

Cualquier reclamación deberá acompañarse de certificado de registro en el Consejo Regulador de la D.O. Ribera del Duero, así como de los certificados y/o documentos que fundamentan sus alegaciones.

Reuniones de formación para concejales del PSOE

La Secretaría de Formación de la Agrupación del PSOE en Aranda ha puesto en marcha unos cursos de formación dirigidos a concejales, que se impartirán en Aranda y Gumiel de Izán.

Los temas a desarrollar se refieren a la Diputación Provincial (Planes provinciales, oferta de empleo público y subvenciones a Ayuntamientos) y a la Junta de Castilla y León (subvenciones agrícolas). Actuarán como ponentes en el primer temario Fernando Cardero, vicepresidente de la Diputación, y Leonisa Ull, diputada provincial. En temas relacionados con la Junta de Castilla y León el ponente será Leopoldo Quevedo, procurador regional y asesor agrícola en la Comunidad Económica Europea.

Estos cursos se impartirán en Aranda mañana, viernes, a las ocho de la tarde, en el local de la Agrupación local del PSOE, dirigidos a todos los concejales de la comarca, excepto los de Gumiel del Mercado, Villanueva de Gumiel, Baños de Valdearados y Gumiel de Izán, que acudirán a esta última población el lunes, día 8.

Continúa abierta la inscripción para los cursos de cerámica y pintura-dibujo en la Casa de la Juventud

Hasta el próximo día 10 se ha prorrogado el plazo de inscripción para los cursos de cerámica y pintura-dibujo que se impartirán en la Casa de la Juventud, los lunes, miércoles y viernes de 7 a 10 de la noche.

Son monitores de los cursos Miguel Angel M. Delso, en cerámica y Evencio García en pintura-dibujo.

Resultados del Juventud Aranda

El equipo senior del Club Juventud Aranda de baloncesto venció 94-45 al de la Policía Municipal de Burgos en partido disputado el pasado domingo.

En la categoría juvenil el resultado fue: Juventud Aranda 51; Modelismo Castilla, 45.

La Dirección General de Tráfico instala un parque móvil en Aranda

La Dirección General de Tráfico ha instalado un parque infantil móvil que será atendido por monitores especializados durante los quince días que permanecerá en Aranda.

Dicho parque móvil podrá ser utilizado por alumnos del segundo nivel de EGB de los centros escolares locales y permanecerá en la ciudad hasta el día 13, la primera semana en el colegio Virgen de las Viñas y posteriormente, en la Plaza de la Laguna de Ruidera en el Polígono Residencial.

Detectado el paso de un objeto luminoso por los cielos de la Ribera

Numerosas personas detectaron en la tarde del martes el paso de un objeto luminoso que se movía en dirección Oeste-Este por los cielos de la Ribera. La descripción realizada por los testigos coincide en señalar que el objeto volante no identificado se movía a una velocidad no excesiva y despedía destellos de luminosidad intensa. En todos los casos se señala que la aparición del objeto se prolongó sólo durante unos segundos, desapareciendo entre las nubes.

La presencia de un objeto de características similares fue detectado a la misma hora en una amplia zona de la Península.

Agenda

Farmacia de guardia.— Don Miguel A. Lázaro, Plaza Mayor, 10.

La fiesta de Santa Agueda y otras noticias

Los Barrios de Bureba (J. A. Larreategui).— Después de un largo paréntesis de poca actividad en el pueblo, llega este fin de semana, donde como en años anteriores celebramos la tradicional Fiesta de Santa Agueda. Los diversos grupos ya están preparando sus cenas y meriendas.

Los jóvenes solteros, que son los promotores más inmediatos, tendrán su celebración religiosa, a continuación entre disfraces, canciones y alegría, recorrerán el pueblo, de puerta en puerta, solicitando ayudas en metálico y en especie, con la que ellos mismos prepararán su merienda-cena, en el Salón de la Asociación.

Finalizada la cena entre cantos y alegría, todos los grupos, solteros, casados y niños, se juntarán en el salón-bar de la Asociación, para una alegre convivencia entre canciones, jotas y bailes.

Un feliz día, donde serán muchos los visitantes y familiares que bajarán al pueblo, llenándole de alegría y vida, y más, en este tiempo en que tan sólo está el pueblo. Muchos se unirán a los diversos festejos que en estos días se celebran en Briviesca, pues la mayoría de nuestros jóvenes, sabemos que no pueden prescindir de su visita a Briviesca en los fines de semana.

El agua caída habrá beneficiado nuestros campos y deseamos que siga esa buena racha, para que cuando lleguen los calores de Junio, la tierra tenga suficiente humedad para bien de los cereales.

Hay que dar un nuevo impulso a las actividades para el nuevo año. La gente se retrae de bajar al pueblo cuando no ve movimiento, mejoras y actividades. Hay muchas cosas que hacer y no hay que dejarlo para el final: Lugar de baño, mejora en el suministro de agua, limpieza de las calles y alrededores del pueblo y todo lo que se refiere a actividades culturales, deportivas y festivas. Los pueblos que no se mueven van hacia la muerte. Hay que transformarse en cada momento, si no queremos que nuestro pueblo vaya a menos. El Ayuntamiento debe poner manos a la obra y las demás entidades provinciales colaborar en este mejorar de nuestros pueblos y aldeas.

Noticia triste es la muerte de una vecina del pueblo. En este caso se trata de la señora Marcelina Soto. Siempre la muerte es triste, pero más en nuestros pueblos, donde cada vez se están quedando más sólos y tristes. Nos unimos en la oración y el recuerdo a sus hijos y demás familiares. Les acompañamos con el más sentido pésame y les acompañamos para que se les haga más fácil el dolor en estos momentos tristes y difíciles. Que descanse en paz.

Hace unos días pudimos asistir en la Casa del Cordón, de la Caja Municipal a una exposición de pintura del pintor burgalés Luis Sáez. En el incomparable centro cultural-sala de exposiciones de la Casa del Cordón, pudimos admirar los 33 cuadros del pintor. Un bonito y colorido libro-folleto, editado por la Caja Municipal, nos sirvió de orientación y guía, para mejor entender los diversos cuadros. Suponemos que seremos muchos los que aprovechemos la oportunidad que estas muestras nos dan para formar nuestro gusto por la pintura y por todo aquello que es cultura y arte. Burgos debe fomentar estas facetas para que esta sensibilidad llegue a todos los burgaleses. Una vez más los salones de esta entidad están abiertos, en esta difusión cultural y artística para todos los burgaleses.

Igualmente hemos recibido la publicación de la Caja Rural «Vida en el campo». A la vez que desea a todos los labradores una buena cosecha para 1988, les informa sobre temas como los «Cereales, cuyo rendimiento comienza a decidirse antes de la siembra». Temas sobre el «modo de evitar la desertización de nuestras tierras». Cooperativas de comercialización de leche de ovino y las cooperativas vinícolas de la Ribera, a los 25 años de su fundación». Temas importantes para nuestro campo y para sus hombres, que necesitan estar al día en esto y en tantas otras cosas más. Esperemos que no dejen caer en saco roto estas publicaciones y que se estimulen para estar al día en tantas cosas de su interés.

La Junta de Castilla y León ha publicado en el Boletín de la Autonomía el Decreto por el que se aprueba el «Plan Joven» sobre formación y empleo en Castilla y León. En otra ocasión daremos a conocer las líneas maestras de este importante plan. Hoy lo damos a conocer para que nuestros jóvenes se interesen por él, informándose en los Ayuntamientos y oficinas de Empleo. Es necesario buscar soluciones rápidas ante el paro de nuestra juventud, y aquí todos somos responsables.

«Manos Unidas», «Campaña contra el Hambre», ha organizado un concurso literario, patrocinado por la Caja Municipal de Burgos. El tema del concurso es «Si tú quieres es posible». Para mayor información en las sucursales de la Caja Municipal y en Manos Unidas: Clunia s/n, teléfono: 210795.

M.C.D 2018

RENAULT
SE
COMPROMETE

Importante asamblea de la Asociación de Vecinos del Casco Viejo de Miranda

Miranda de Ebro (Salvador Moneo). — El pasado lunes, a las siete y media de la tarde, en el hasta ahora domicilio social de la Asociación, se celebró la asamblea general de socios de la Asociación de Vecinos del Casco Viejo, en la que se trataron importantes asuntos.

En el punto uno se dio información sobre las 24 viviendas a construir en la calle de San Juan por la Junta de Castilla y León, construcción que se iniciará dentro del presente año. En cuanto a la concesión de estas viviendas, la Junta de Castilla y León al igual que con el edificio construido en la plaza de Santa María, seguirá el procedimiento de puntuación para las solicitudes, es decir, a mayor necesidad del solicitante, mayor puntuación, concediendo un punto más a aquellas familias que reuniendo las condiciones exigibles, hayan vivido en las viviendas que anteriormente ocupaban los solares, sobre los que se va a construir, bien entendido que asimismo, la admisión de solicitudes no solamente se reduce a habitantes de Aquende, sino que las puede solicitar cualquier vecino de Miranda.

En el punto dos, se trató sobre la casa sita en la plaza de Santa María-calle de San Juan, propiedad de la Caja de Ahorros del Círculo, actualmente medio deshabitada y que ofrece evidentes signos de deterioro. A este respecto, la presidenta de la Asociación, Esther López Ayerde, leyó la copia de una carta enviada a la dirección de la citada entidad de ahorro, en la que se solicita el arreglo y aprovechamiento de dicho edificio, en el que según estudios realizados, se pueden construir tres apartamentos por planta —tiene tres—, y los bajos destinarlos a instalaciones recreativas para pensionistas, dado que en el barrio no existe ninguna instalación de esta índole y en cierto modo, los clientes de la Caja del Círculo de este lado de la ciudad, se sienten discriminados en relación con los que habitan en la parte moderna, donde sí existen centros destinados a pensionistas y jubilados. Por otro lado, la Asociación del Casco Viejo se compromete a apoyar a la Caja del Círculo en cuanto esté de su mano, tanto en lo que se refiere a la citada casa, como en otras iniciativas que la mencionada entidad pueda tomar en el barrio.

Por otra parte, se hizo constar la preocupación por el deterioro que viene sufriendo el edificio del Teatro Salón Apolo, tanto en la sala como en las viviendas del mismo. Se considera que este edificio, como el anterior, son muy importantes para la vida social y cultural del barrio y en este caso debieran de intervenir directamente los organismos oficiales, si los privados no muestran interés en salvar el magnífico edificio.

En el punto tercero, se habló de la aprobación de los nuevos estatutos, que difieren muy poco de los anteriores, pero sí tienen una importante modificación, cual es que la Asociación pasa a ser de vecinos y consumidores. Esta última dimensión se adopta por razones de una mayor operatividad en la gestión. Por tanto, tras su aprobación se denominará Asociación de Vecinos y Consumidores del Casco Viejo.

En el punto cuarto, se trató sobre instalaciones deportivas, haciendo saber la presidencia que por parte del Ayuntamiento, ya se había aprobado la construcción de un Minipolideportivo en terrenos de El Ferial, concretamente en los utilizados para la Feria Mecánica. Estas instalaciones contarán con piestas cubiertas, etc., y estarán terminadas antes del 31 de Diciembre del presente año y de momento el presupuesto es de cerca de cuatro millones de pesetas. Se considera positivo para el barrio este logro, sobre todo para que los jóvenes no tengan que desplazarse hasta el Polideportivo de Anduva, para diversas prácticas deportivas.

En el punto quinto, se dio cuenta de la cesión por parte del Ayuntamiento, junto al Centro Municipal de Cultura, de unos locales que constan de dos plantas, para instalar el nuevo domicilio de la Asociación. Hubo una fuerte polémica respecto a ciertas cuestiones sobre mejor aprovechamiento de los locales, instalaciones y disfrute de los mismos, así como sobre los gastos que supondrá su mantenimiento, tales como alumbrado, calefacción, etc. Como no se llegaba a un acuerdo sobre estos temas, se acordó que una vez finalizadas las obras generales —dentro de unos días—, los socios visitarán los nuevos locales y tras de conocer «in situ» las condiciones y capacidad de los mismos, volver a discutir la cuestión.

Ya para finalizar se dio a conocer el estado de cuentas que al 31-12-87, arroja un saldo favorable de casi 130.000 pesetas, siendo aprobadas.

Una asamblea muy movida, conflictiva a ratos y en la que sobre todo, se puso de manifiesto el interés y preocupación por la situación por la que atraviesa el barrio y la necesidad de trabajar todos unidos para conseguir su recuperación y frenar la despoblación que se ha venido produciendo, para pasar a otra etapa en la que sea posible la repoblación del barrio. Esto se tiene que conseguir con el apoyo de autoridades, entidades, propietarios y vecinos. Téngase en cuenta que Aquende en quince o dieciséis años, de unos 8.000 habitantes con que contaba se ha quedado aproximadamente en 2.500.

Obra de María Luisa Sánchez.

Las barracas siguen

Pues no, no se fueron las barracas instaladas en el Parque de Antonio Machado, Ronda del Ferrocarril y Dos de Mayo. Ahí están, aunque en principio su permanencia debió finalizar el pasado día 15, pero por lo visto los feriantes solicitaron prórroga, ésta se les concedió y, claro, es de suponer que continuarán funcionando hasta después de las fiestas de Carnaval. Y como luego llegan las Ferias del Angel, tendremos barracas para rato...

Hoy, a las 12,00, sesión de la Comisión municipal de Gobierno

Hoy, día 4, a las 12,00, celebrará sesión la Comisión municipal de Gobierno, con 17 puntos en el orden del día, la mayoría a certificaciones de obras urbanísticas y ¡cómo no!, varias solicitudes para instalación de locales destinados a bar.

Hay una solicitud para construir ocho viviendas en Real Aquende-esquina La Reja, otra de varios taxistas para instalar un sistema de radio relefonía móvil terrestre, dos instalaciones para ubicar dos empresas en el Polígono Bayas y una propuesta para aprobación del proyecto de creación de una zona ajardinada en las calles Ciudad de Haro y Norte.

Se verá también el acta de presentación del médico municipal, con carácter interino, don Vicente Munguía Alcalde.

Y como más importante por afectar a la recuperación del Casco Viejo, una propuesta para aprobación de un proyecto para tratamiento de las fachadas con vistas al río Ebro.

María Luisa Sánchez expone óleos en la Caja del Círculo

Desde ayer, y hasta el día 12 del presente mes, ha quedado abierta al público una exposición de óleos de la pintora asturiana —de Pola de Siero—, María Luisa Sánchez, que nos ofrece una colección de cuadros, en su mayoría paisajes de Asturias, captados con singular naturalidad y depurada técnica pictórica. En sus cuadros nos ofrece una sensibilidad exquisita, plasmando en sus obras su acendrado cariño a su tierruca y un encomiable entusiasmo, que se traduce en un sello muy personal en su obra. Treinta y tres cuadros son los que ha colgado en esta exposición, en la Caja del Círculo, y como decimos en su mayoría corresponden a paisajes y rincones asturianos. Digna de visitar.

Barbarie

En la noche del lunes al pasado martes, se cometió en el Parque de Antonio Machado, otro acto vandálico. Diez farolas del alumbrado fueron destrozadas y en el arbolado que había sido tratado con patinas contra la enfermedad del hongo, éstas fueron arrancadas. Lamentable y vergonzoso.

Sentimiento en la comarca de Melgar por la muerte de una profesora del Colegio «Domingo Viejo»

Melgar de Fernamental (Segundo Martín Bartolomé). — En la tarde del pasado sábado, día 30 de Enero, y con una incalculable asistencia de alumnos, profesores de Enseñanza General Básica de las concentraciones escolares de la comarca, capital y provincia, Consejos escolares, Asociaciones de Padres de Alumnos de Castrojeriz y Melgar, y una muchedumbre de padres de escolares, agricultores y vecinos de pueblos comarcanos y de ésta de Melgar, venidos para sumarse a este profundo dolor, en la iglesia parroquial de la Asunción de Nuestra Señora, se celebraron las honras fúnebres y funeral por el eterno descanso de doña Rosalía del Pilar Castro Rodríguez, de 44 años de edad, profesora de E.G.B. del Colegio «Domingo Viejo» de Melgar de Fernamental y su entierro en el cementerio de la localidad.

La Corporación municipal en pleno y autoridades locales, así como los partalmentarios burgaleses, don Juan José Laborda, Federico Sanz y don Octavio Granado; don Antonio Fernández Santos y don Mariano Herrero, director provincial e inspector de Educación y Ciencia, respectivamente, y personal del SENPA de Burgos y Palencia, se unieron igualmente a esta triste despedida.

La finada doña Rosalía del Pilar, estaba casada con don Francisco González Sánchez, funcionario del Servicio Nacional de Cereales y concejal del Ayuntamiento de Melgar; deja cinco hijos de corta edad.

La llorada profesora «Rosalía» (como los alumnos y compañeros la conocían), gozaba de una extraordinaria estima entre todos aquéllos que la conocieron durante sus largos años de docencia en Castrojeriz y Melgar y que, por este aprecio, hizo brotar lágrimas y sollozos incontenibles en los alumnos y profesores en el momento de dar el último adiós a doña Rosalía del Pilar Castro Rodríguez.

Ante la ida de entre nosotros de este ser tan entrañable y que tanto interés supo poner en la educación de los niños, y también, el vacío dejado en su familia con los cinco huérfanos, recogiendo el sentir de todos aquellos que nos sumamos al dolor de tan irreparable pérdida, hacemos expresivo nuestro más profundo pésame a su esposo, hijos, familiares y compañeros del profesorado, dedicando nuestras oraciones para el eterno descanso de su alma.

Nueva central digital en Buniel

Buniel (T.). — Conforme estaba previsto últimamente se ha procedido a la puesta en servicio de la nueva central telefónica de Buniel, con la característica de ser íntegramente de tecnología digital, que viene a sustituir la anterior de tecnología analógica. Esta central dispone de 128 líneas RSS-AXE, correspondiendo a la numeración comprendida entre el 412000 y 412127.

La central de Buniel y la de Villangómez, de reciente inauguración son las primeras centrales telefónicas digitales que se instalan en la provincia de Burgos, dándose así respuesta a la aspiración de dotar en el área rural, la telefonía más avanzada. Para ello Telefónica ha elaborado unos planes encaminados a la implantación de técnicas digitales de conmutación y transmisión en el área rural, del mismo tipo que las empleadas en los grandes núcleos urbanos.

La inversión efectuada por Telefónica se sitúa en dieciocho millones y medio de pesetas (18.500.000), significando de manera considerable una mejora en la calidad del servicio telefónico.

M.C.D 2018

Más es el compromiso de un líder con sus Clientes.

Más de dos millones de vehículos Renault ruedan en nuestro país y nuestro desafío es dar el servicio más eficaz.

Más de treinta años con nuestros usuarios, nos obligan a garantizarles más.

MAS

Servicios

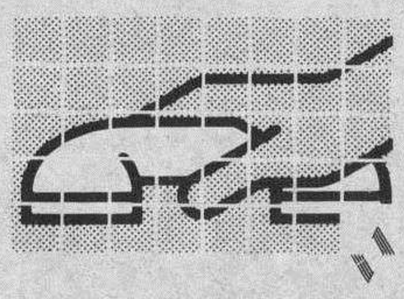

RENAULT Asistencia (91) 456 39 99

Con su nuevo Renault, usted disfrutará gratuitamente, durante un año, de este nuevo Servicio 24 horas. Con sólo marcar este número de teléfono, recibirá ayuda de inmediato en más de 20 países, incluyendo dietas de alojamiento y gastos de viaje y reparación.

MAS

Garantía

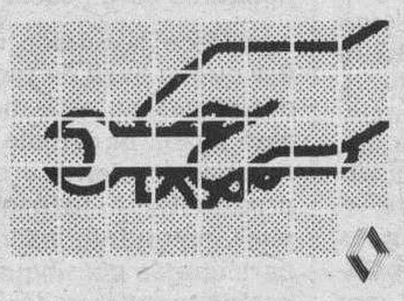

Garantía 1 Año Reparación

Todas las reparaciones e intervenciones efectuadas en la Red Renault pasan a tener 12 meses de garantía, piezas y mano de obra incluida. Sin límite de kilómetros.

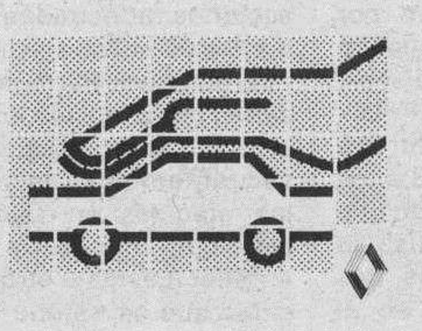

Garantía 6 años Anticorrosión

Para que todo su Renault esté garantizado al máximo, ahora podrá beneficiarse de la garantía anticorrosión contra la perforación de la carrocería. Durante 6 años completamente gratis.

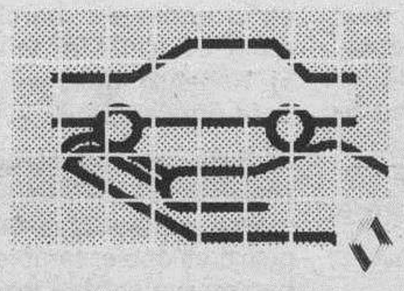

Garantía 1 Año Vehículo Nuevo

Más garantía desde el principio. Es la garantía original, que cubre la sustitución gratuita de cualquier pieza que presente un defecto de fabricación, así como la mano de obra requerida para ello. Sin limitación de kilometraje.

Y siempre la Red MAS amplia para dar mejor servicio.

MAS

RENAULT SE COMPROMETE

M.C.D. 2018

Viñedo: es necesario registrarse

Introducción: Tras la incorporación de nuestro país a la CEE, se publicó en el Boletín Oficial de Castilla y León la Orden de 23 de Mayo de 1986, en la que se daban normas para la elaboración del Registro de Plantaciones de viñedo y Derechos de Replantación. Con posterioridad se ampliaba este plazo hasta el 30 de Abril de 1987. El día 15 de Enero pasado el mismo Boletín Oficial de Castilla y León publicaba una Orden de la Consejería de Agricultura, Ganadería y Montes por la que se amplía el plazo de presentación de declaraciones para la inclusión en el Registro de Plantaciones de Viñedo y Derechos de Replantación, hasta el próximo 30 de Marzo de 1988.

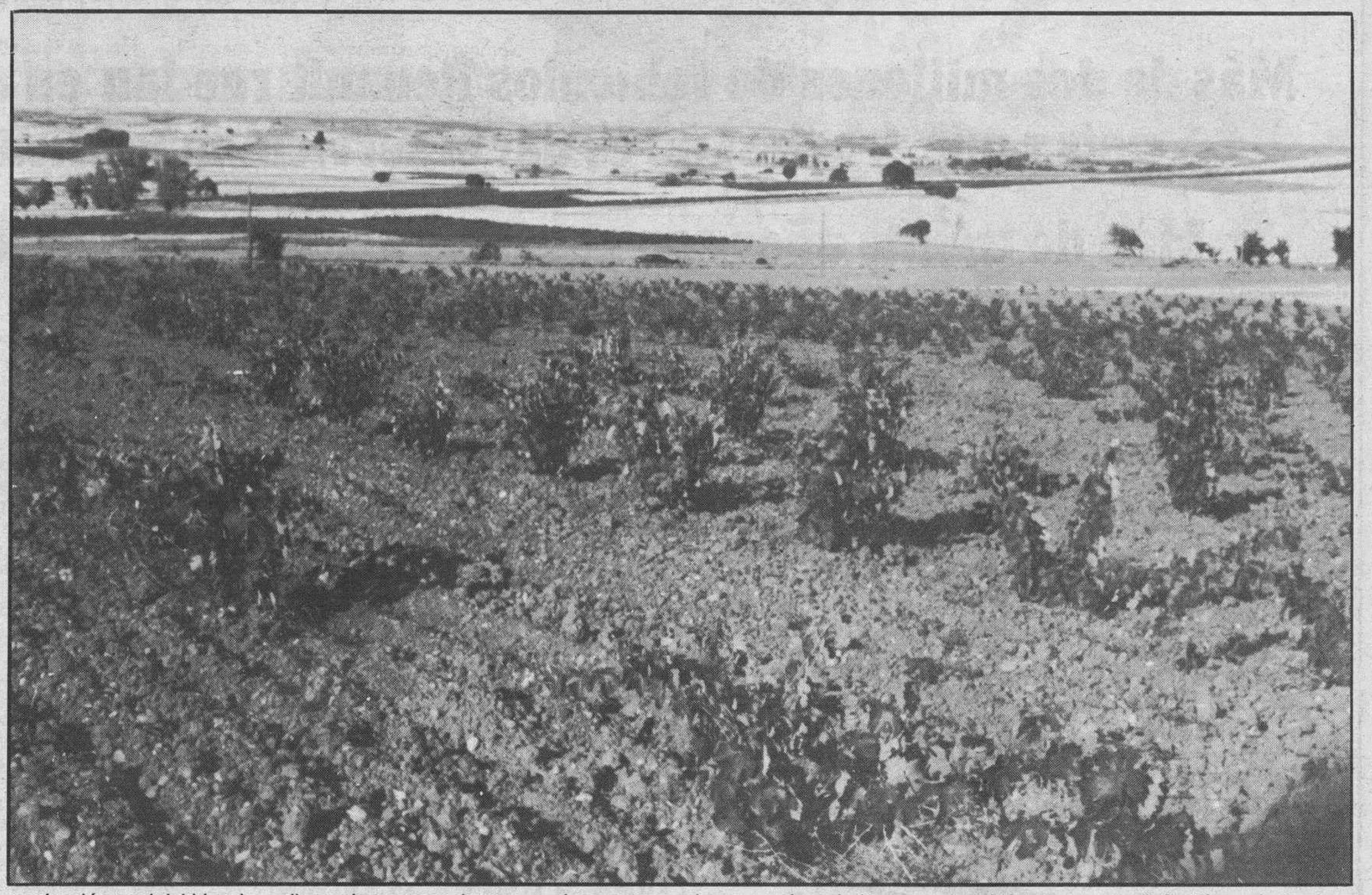

El Registro que ahora nuevamente se ha abierto supone una oportunidad única para que nuestros viticultores no sólo legalicen la situación de los viñedos, sino que mantengan vigentes los Derechos de Replantación de parcelas que por diferentes motivos arrancaron. Con estos derechos de replantación puede procederse a la replantación en el plazo no superior a siete años de forma legal, lo que en muchas zonas como la D.O. Ribera de Duero supone una oportunidad básica para consolidar una superficie de viñedo más acorde con las prespectivas y necesidades actuales.

1986: Un año clave para el sector vitícola

Hasta esta fecha el sector vitivinícola europeo ha ido acomodando las dos organizaciones de mercado existentes más potentes de la Comunidad (y del Mundo), nos referimos a la francesa y a la italiana, divergentes en la concepción, situación de partida..., etc. Desde aquel lejano 1962 donde se iniciaron los primeros pasos de una O.C.M. del vino (Reglamento número 24), en donde ya se acordaron la elaboración de un catastro vitícola, la obligación de declaración de cosechas..., etc., hasta ese 1986, han sucedido diferentes acontecimientos que fueron adecuando las decisiones que afectaban a este sector. En efecto, la mejora técnica del cultivo (variedades...) se tradujo en un aumento de los rendimientos, pero no en aumento de la producción total debido a la reducción que supuso por un lado el abandono del cultivo en Italia (éxodo del campo a la ciudad) y la «liberación» francesa de importación de la producción argelina tras la independencia de este país.

Esta situación determinó la política a aplicar en ese momento, que podemos calificar de expansionista, sin temor y que propició la situación que se vio en años posteriores. En efecto los rendimientos posteriores, lo que suponían mayores producciones, la evolución del consumo tanto en su aspecto cuantitativo como en las orientaciones del gusto, desembocó inicialmente en una tensión aguda entre los dos máximos productores (guerra del vino 1974), y encendió la alarma roja en los presupuestos comunitarios. Esta situación creada determinó el cambio conceptual de las futuras acciones en el viñedo de la CEE, surgieron los reglamentos de reestructuración (1980), y ante la persistencia y gravedad de esta situación apareció en concepto de Reconversión o prima de abandono (1985).

En nuestro país, sin entrar en análisis de épocas más lejanas, en cuanto al viñedo en la década de los años 80, además de las determinaciones que establece el Estatuto de la Viña, del Vino y de los alcoholes en su título I (capítulo I y II), se dieron dos normas de especial importancia desde mi punto de vista, el Real-Decreto 275-84, el llamado Plan Nacional de Reestructuración y Reconversión del viñedo, y la Orden de 23 de Mayo de 1986 de la Consejería de Agricultura, Ganadería y Montes por la que se establecía el Registro de Plantaciones de viñedo y Derechos de Replantación.

Evidentemente era necesario ir clarificando la situación de nuestros viñedos, era urgente «legalizar» esas plantaciones y reconocer unos derechos que mantuviesen unas cuotas superficiales que permitan evolucionar dentro de la prohibición de las nuevas plantaciones, nuestras producciones. Igualmente se hacía necesario, una vez conocido qué se tiene entre manos, mejorar cualitativamente las explotaciones.

En efecto, sin entrar en consideraciones más precisas, frente a problemas claros de nuestras plantaciones (como pueden ser la edad de nuestras viñas, la mezcla de variedades, la existencia de marcos inadecuados, la consecuente difícil mecanización, la excesiva parcelación, y en resumen la inadecuada estructura productiva) existen dos características que hacían aconsejable un fuerte apoyo al sector, por un lado la clara vocación vitícola de muchas de nuestras zonas, y en segundo lugar el hecho de contar con buenos caldos, y aún más, con un fuerte potencial futuro.

Todo ello hizo aconsejable la puesta en marcha de las dos medidas precitadas (Registro y Programa de Reestructuración) en nuestro país afectando muy directamente a las zonas con gran potencial presente y futuro como ocurre en la D.O. Ribera de Duero.

El comienzo de 1986 supuso, en esta materia el punto de encuentro de esos dos caminos (español y europeo) y la asunción por parte de nuestro país de una extensa (y compleja) organización común del mercado del vino fruto de una historia de más de 23 años de rodaje. En el aspecto que hoy abordamos supuso la incorporación de las dos tendencias actuales en el sector vitícola, los programas derivados del Reglamento 458/80 de Reestructuración en el marco de operaciones colectivas y del Reglamento 777/85 de prima de abandono defintivio del viñedo.

El registro como necesidad

El análisis del desarrollo desde 1986, de los programas enunciados anteriormente en nuestro país, en Castilla y León, y en nuestra provincia puede y debe ser motivo de nuevas comunicaciones, máxime estando inmersos en el desarrollo de estos programas (fundamentalmente de Reestructuración), pero conviene ceñirnos a la importancia que supone la apertura del Registro de Plantaciones de viñedo y Derechos de Replantación para los viticultores burgaleses.

Parece adecuado recordar que la base de toma de decisiones en esta materia está ligada al estudio de la realidad existente y de las prespectivas futuras. Es pues importante inscribirse para que se planifiquen las acciones adecuadas a la mejora de nuestra estructura productiva. Pero es más, dando por conocido los problemas importantes, y consecuentemente acertadas las medidas en vigor, es condición necesaria para acceder a éstas u otras medidas que se estime necesario poner en marcha, el tener inscritas las viñas en el Registro que ahora se abre nuevamente.

Pero no sólo deben de registrarse las viñas actualmente implantadas, este registro es doble, también deben de registrarse los derechos vigentes de parcelas que se arrancaron en un plazo no superior a siete años, y esto, lo saben los viticultores, es muy importante. Todas nuestras zonas de viñedo han sufrido una evolución regresiva en el aspecto superficial desde épocas anteriores.

Actualmente se observa una inflexión en la tendencia con nuevas inversiones y con deseos de ampliar las superficies dedicadas al viñedo, situación que casi siempre topa con la prohibición de plantación que actualmente rige en toda la CEE.

Quizá un camino que nos permita la adecuación de nuestras superficies con la demanda del mercado sea el Registro de estas parcelas dedicadas en otras épocas al cultivo de la vid, lo que nos daría un «cupo» a ejercer en el futuro en base a la tendencia del mercado. Por otra parte conviene acercarse a las superficies máximas de cultivo de la vid de cara a decisiones en el seno de la CEE que están en la línea actual de las adoptadas para productos excedentarios, máxime siendo zonas de calidad alta, lo que siempre nos permitiría abordar previsibles reducciones superficiales utilizando estos derechos de replantación vigentes y no modificando la situación real actual de nuestro viñedo.

Por todas estas razones se deben inscribir en el Registro todas las parcelas actualmente con viñedo y las que fueron dedicadas anteriormente y se arrancaron en un plazo no superior a 7 años, es necesario para acceder a las ayudas, y es importante para el futuro de nuestras zonas vitícolas.

Sección de Agricultura

Colabora:

El Servicio Territorial de la Consejería de Agricultura, Ganadería y Montes de la Junta de Castilla y León

M.C.D 2018

Los policías municipales de Valladolid acentuarán los controles de alcoholemia

Valladolid (Efe).— Las Policías Municipales de diversas localidades vallisoletanas, entre ellas la de la capital, acentuarán en los próximos días los controles preventivos de alcoholemia de conductores.

Las localidades donde inicialmente se realizarán los controles de alcoholemia a que se refiere esta campaña son Valladolid, Medina del Campo, Laguna de Duero y Peñafiel, todas ellas en la provincia de Valladolid.

Esta medida ha sido adoptada, según la Delegación del Gobierno en Castilla y León, de acuerdo con lo previsto en el Código de la Circulación y debido a la incidencia que sobre la accidentabilidad tiene el consumo de alcohol entre conductores. Estos controles en los cascos urbanos de las ciudades son complementarios de los que realiza en carretera la Guardia Civil de Tráfico.

Según datos oficiales, de un total de 77 pruebas de alcoholemia realizadas en 1987 en zonas urbanas de Valladolid en caso de accidente, 62 resultaron positivas y 15 negativas.

La Delegación del Gobierno en Castilla y León recuerda a los conductores la prohibición, prevista en el Código de la Circulación, de conducir vehículos con una tasa de alcohol en sangre superior a 0,8 gramos por 1.000 centímetros cúbicos en el caso de mercancías peligrosas. Asimismo, este organismo destaca las responsabilidades penales en que pudieran incurrir por conducir bajo la influencia de bebidas alcohólicas, drogas o estupefacientes.

Los pantanos leoneses sueltan parte del agua embalsada para evitar desbordamientos

León (Logos, por Vicente Pueyo). — Los pantanos leoneses han comenzado a soltar parte del agua embalsada para evitar el riesgo de futuros desbordamientos. Cuando todavía deben pasar las dos terceras partes del invierno y la primavera, los tres embalses que dependen de la Confederación Hidrográfica del Duero están al 80 por 100 de su capacidad, después de cuatro meses de intensas precipitaciones, que han convertido en excepcional el presente año hidráulico.

El embalse del Porma, el de mayor capacidad, con 317 millones de metros cúbicos, almacena en la actualidad 193 millones de metros cúbicos. El embalse de Barrios de Luna, del que dependen los regadíos del Orbigo, cuenta con 240 millones de metros cúbicos, sobre una capacidad máxima de 308 millones, y el embalse de Villameca, del que depende el suministro de Astorga y su comarca, almacena 17 millones de metros cúbicos, sobre un total de 20.

La Confederación Hidrográfica del Duero asegura que las necesidades de riego en la provincia están ya garantizadas, incluso con exceso, por lo que se intentará mantener a los embalses en su nivel actual para tener un margen de seguridad. El año pasado por estas mismas fechas los embalses leoneses contenían menos de una cuarta parte del volumen de agua que hoy almacenan y se hablaba de la posibilidad de restricciones en los riegos.

Los cuatro últimos meses son los más húmedos registrados desde hace medio siglo, de hecho, en estos cuatro meses ha llovido tanto como durante todo el año pasado. Este drástico cambio en la climatología está produciendo importantes pérdidas en las áreas de secano.

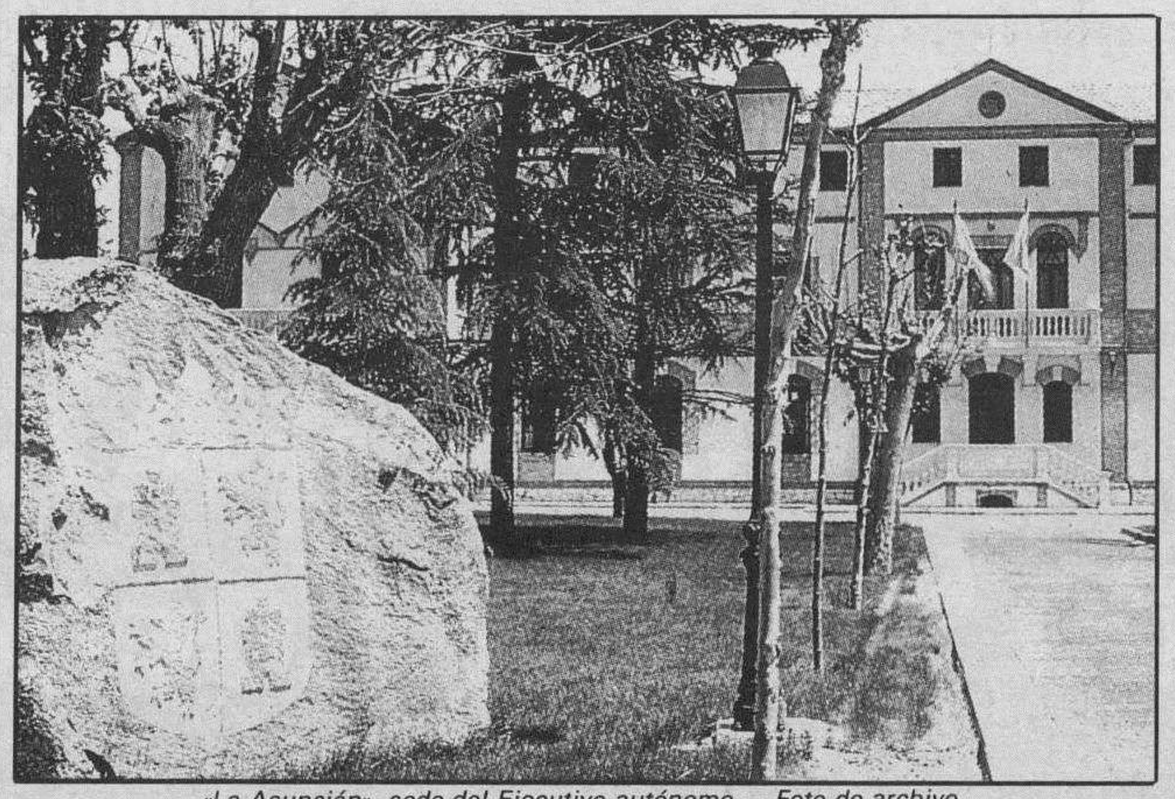

«La Asunción», sede del Ejecutivo autónomo.— Foto de archivo.

El comité de empresa de los funcionarios autonómicos, encerrado en la sede de la Junta

Burgos (DB).—El comité de empresa del personal laboral de la Administración autonómica en los servicios centrales de Valladolid se encerró ayer, en la sede del Ejecutivo regional, con carácter indefinido para pedir a la Junta que cumpla los acuerdos del convenio colectivo.

Los encerrados son los 21 miembros del comité, pertenecientes a CC.OO, UGT y CSIF, y pretenden, según explicó la presidenta, Gemma Fuertes, de CC.OO, que la administración autonómica «nos dé plazos fijos para la resolución de toda una serie de problemas derivados de sistemáticos incumplimientos del convenio colectivo», firmado en 1986. Gemma Fuertes declaró que los miembros del comité no depondrán su actitud hasta que la administración regional no designe a una comisión para negociar, con plazos fijos y que contemple las reivindicaciones planteadas, informó «Efe».

El comité de empresa, que representa a 2.500 trabajadores de la provincia de Valladolid, reivindica la formación de la comisión de Seguridad e Higiene en el Trabajo, la falta de revisiones médicas anuales, las instalaciones calificadas por muchos de tercermundistas, la contratación de personal sin control, la situación de ascensos indiscriminados, la donación de pluses económicos sin control del comité y la carencia de un calendario laboral que permite variaciones de horarios sin poder controlarlos.

Según el comité, estas situaciones son más patentes en la provincia de Valladolid, al encontrarse en ella los servicios centrales de la administración autonómica, aunque no descartan que las protestas se extiendan al resto de las provincias de la Región. Para la presidenta del comité, Gemma Fuertes, «todas estas situaciones tendrían fácil arreglo con un poco de buena voluntad, lo que pasa es que la administración autonómica pasa totalmente de nuestras protestas que no son atendidas».

El secretario general de la consejería de Presidencia, José Antonio Díez, manifestó que la postura del comité «no tiene fundamento», ya que la administración regional «ha estado siempre abierta al diálogo, unido a que el proceso de negociación en la comisión de seguimiento del convenio colectivo sigue su curso normal». Según el secretario general, los sindicatos anunciaron, en la última reunión de la comisión de seguimiento del convenio, que presentarían una tabla reivindicativa en la próxima reunión, prevista para el 11 de Febrero.

El comité de empresa desmintió ayer que se oponga a la concesión de becas para la contratación de investigadores por parte del Gobierno autónomo. «No nos oponemos a que se contraten mediante becas trabajadores para determinadas labores de investigación, pero a lo que sí nos oponemos es a que esos becados desarrollen actividades que para nada tienen que ver con la beca para la que fueron contratados y realicen trabajos que deben ser realizados por contratados laborales».

Laborda descarta la presentación de una moción de censura

Ponferrada (León) (Efe).—El secretario general del PSCL-PSOE, Juan José Laborda, rechazó ayer en Ponferrada (León) cualquier futura estructura comarcal similar a la de la provincia. Laborda afirmó que antes de copiar la estructura provincial es preferible «mancomunar en un ámbito definitivo con una técnica de cooperación».

Acerca de las instituciones autonómicas, Laborda manifestó que el Grupo Socialista de las Cortes de Castilla y León, del que es presidente, no ha pensado llevar a cabo una moción de censura. Sobre la situación de la minería, Laborda dijo que de haber ganado el PSCL-PSOE las elecciones autonómicas «a estas alturas hubiera hecho más gestiones» que la Junta aliancista, porque «ha hablado mucho pero sus realizaciones apuestan más que por la minería por la patronal de este sector y plantean interferencias con la Administración central, al igual que hace Jordi Pujol en Cataluña».

El CDS critica el cese del jefe de Bienestar Social en León

León (Efe).— El CDS de León ha dado instrucciones a sus procuradores en las Cortes de Castilla y León para que pidan al Gobierno autónomo que clarifique los motivos por los que ha sido destituído el jefe del Servicio Territorial de Bienestar Social, Jorge Mario Sánchez. El CDS, por medio de un comunicado, critica la forma por la que el médico Jorge Mario Sánchez fue sustituído de su cargo en días pasados.

La Consejería de Presidencia y Administración Territorial, según el CDS, nombró al sustituto de Jorge Mario Sánchez sin que antes Bienestar Social le hubiera destituído y sin el conocimiento del citado departamento

OPOSICIONES
ADMINISTRATIVOS S.S. y ADMON. CIVIL
CURSO INTENSIVO
COMIENZO 15 FEBRERO – PLAZAS LIMITADAS
GAUDEAMUS IGITUR
ACADEMIA TECNICA
UNIVERSITARIA
Vitoria, 19, 4.° D Telf. 26 68 68 BURGOS
Plaza Alonso Martínez, 7-3.°
Vitoria, 19-4.°. Telf. 266868

La publicidad de **Diario de Burgos** deja huella en cualquier sitio de Burgos y su provincia.
Anúnciate en tu Diario

FEBRERO, MES DEL HOGAR
LA MEJOR OPORTUNIDAD PARA VESTIR SU HOGAR
COLORES, FORMAS Y DISEÑOS
·CORTINAS
·COLCHAS
·EDREDONES
·ALFOMBRAS
LEAL DECORACION
VITORIA, 173 CONCEPCION, 21 Y PLAZA SANTIAGO, 2

M.C.D. 2018

Los medios de comunicación de acuerdo

Citroën AX: Elegido "Mejor Coche del Año"

¡Genial!

Así es. Los más renombrados periodistas del motor y las publicaciones más importantes de este sector se han puesto de acuerdo.

Por eso 48 periodistas del motor han elegido el Citroën AX como "Mejor Coche del Año" en la votación anual coordinada por ABC.

Por eso Motor 16 lo ha elegido como "Lanzamiento del Año" y la publicación Motor Mundial lo distingue como "Coche del Año". Y además ha sido nombrado "Coche Actual" por los lectores de la revista del mismo nombre. Por sus magníficas prestaciones (180 kilómetros/hora) y por su bajo consumo (3,9 litros a los 100 kilómetros).

Por su enorme amplitud interior de 3,13 m^2, su seguridad en carretera y su agilidad en ciudad.

Por su envidiable economía y su sencillez de mantenimiento.

Por la belleza de su línea y su completo equipamiento.

Por todo esto y por su aportación tecnológica a la industria.

MEJOR COCHE DEL AÑO ABC

RSCG

CITROËN AX

M.C.D 2018

España y Estados Unidos iniciaron las negociaciones sobre el nuevo Convenio de Amistad y Cooperación

Madrid (Efe).— El nuevo convenio defensivo entre España y EE.UU. estará concluido antes del 14 de mayo, dijo ayer Máximo Cajal, secretario General de Política Exterior, quien afirmó que «sería deseable que para esa fecha estuviera adelantado el proceso de ratificación» por parte de las Cámaras.

Delegaciones de España y Estados Unidos, encabezados por el secretario general de Política Exterior, Máximo Cajal, y el embajador de EE.UU., Reginald Bartholomew, durante la primera reunión técnica para la elaboración de un nuevo convenio defensivo bilateral entre ambos países celebrada en el Palacio de Santa Cruz. —Telefoto Efe.

Cajal, hizo estas manifestaciones al término de la reunión celebrada ayer entre las delegaciones de los dos países —que se prolongó por la tarde— para estudiar la elaboración del nuevo convenio y el método de trabajo.

Máximo Cajal afirmó que para la elaboración del convenio se van a crear diferentes comisiones de trabajo y aseguró que, a partir de este momento, las reuniones se producirán «sin mayores alborotos y será un trabajo discreto de los grupos de trabajo».

Agregó que «no existen dificultades» para la elaboración del convenio y que «lo que hay es un problema de tiempo».

El secretario General de Política Exterior señaló que en la reunión de ayer no se había hablado en ningún momento del lugar al que serán trasladados los 72 cazabombarderos F-16 asignados a la base de Torrejón porque «la decisión de a dónde irán es algo que no compete a España».

Tampoco se habló de los plazos

Tampoco se habló, en la reunión, de los plazos para la retirada de los F-16 porque serán decididos por la parte norteamericana, según fuentes diplomáticas estadounidenses. Los cazabombarderos disponen de tres años para su redespliegue, a partir de la entrada en vigor del nuevo convenio.

Las delegaciones de los dos países se reunieron ayer durante dos horas en la sede del Ministerio de Asuntos Exteriores en una sesión plenaria que podría ser la última antes de la firma del convenio puesto que, a partir de ahora, serán distintas comisiones las encargadas de la redacción del acuerdo, en sesiones periódicas de trabajo.

Fuentes diplomáticas españolas aseguraron que el futuro convenio «no está todavía elaborado», aunque afirmaron que en las líneas generales se está trabajando desde hace tiempo.

En la reunión de ayer, ambas partes se limitaron a efectuar un balance de cómo está la situación en este momento, lo que un miembro de la delegación norteamericana calificó de «mero intercambio de papeles».

Es probable, aunque todavía no hay nada determinado al respecto, que se creen tres comisiones de trabajo, una de ellas para ocuparse de la utilización de las instalaciones de apoyo (IDA), la segunda para trabajar en las instalaciones de uso, y otra que se ocuparía del estatuto de las fuerzas norteamericanas en España, que será similiar al que tienen en la OTAN.

Una vez superado el escollo principal en las negociaciones, el de los F-16, las reuniones que se realizarán a partir de ahora serán de tipo más técnico. Para ello se han incorporado a la delegación española tres miembros del EMACON (Estado Mayor Conjunto).

En cuanto a cómo quedarán las distintas bases, de Torrejón saldrán, además de los F-16, el Cuartel General de la 16 Fuerza Aérea y el MAC (Military Airlift Command). En la base cercana a Madrid quedará un pequeño retén, denominado en el lenguaje diplomático «presencia remanente limitada», que se ocupará de las comunicaciones y del mantenimiento de la base.

Unos militares en Torrejón

De los aproximadamente 4.500 militares norteamericanos destinados en Torrejón, permanecerán, según cálculos provisionales, no más de dos centenares de personas.

Los aviones cisterna, actualmente en la base de Zaragoza, permanecerán en territorio español, según anunció el ministro de Asuntos Exteriores, Francisco Fernández Ordóñez, el pasado 15 de enero tras alcanzarse el acuerdo entre España y EE.UU, pero serán trasladados con toda probabilidad a la base de Morón (Sevilla).

En las próximas reuniones se discutirá, asimismo, en qué situación quedan las bases de Morón y Zaragoza, con el traslado de los aviones cisterna, y la de Rota (Cádiz), considerada vital para el despliegue naval norteamericano en el Mediterráneo y Atlántico Oriental.

El embajador de España en Washington, Julián Santamaría, dijo al término de la reunión de ayer que «no parece que vayan a presentarse nuevas dificultades», y agregó que a partir de ahora «queda un trabajo de detalle y concreción sobre los temas generales».

Santamaría dijo que se va a establecer un nuevo convenio defensivo sobre «una base sólida y equilibrada» de las relaciones entre ambos países, y agregó que la postura española de renunciar a todo tipo de contrapartidas económicas se debe a que España «quiere evitar que el nuevo convenio tenga esa connotación que tenía tradicionalmente de que las contrapartidas eran el precio del alquiler».

Fuentes diplomáticas insistieron en que las ayudas norteamericanas no eran tales sino «préstamos», que España «pagaba religiosamente», agregaron.

Nuevos acuerdos

Paralelamente a la elaboración del nuevo convenio defensivo, otras comisiones de trabajo celebrarán reuniones para la redacción de nuevos acuerdos en materia civil, que recogerán aspectos culturales, educativos y científico—técnicos.

Las delegaciones presididas por Máximo Cajal y el embajador de EE.UU. en Madrid, Reginald Bartholomew —que evitó hacer declaraciones tanto a la entrada como a la salida— se reunieron de nuevo por la tarde para proseguir los trabajos y definir el método de trabajo que servirá para redactar el nuevo tratado entre los dos países que sustituya al actual acuerdo que expira en mayo.

España y la RDA firman un convenio de asistencia judicial en materia civil

Madrid (Efe).— Los ministros de Asuntos Exteriores de España, Francisco Fernández Ordóñez, y de la República Democrática de Alemania, Oskar Fisher, firmaron ayer en el Palacio de Santa Cruz un convenio de asistencia judicial en materia civil.

Los ministros se reunieron durante una hora al frente de sus delegaciones para tratar de relaciones bilaterales, así como de la situación internacional.

Al término de la reunión, el jefe de la diplomacia española dijo a los periodistas que las perspectivas de colaboración entre los dos países son buenas y que tanto España como la RDA tienen posibilidades de contribuir en una futura causa común europea.

Fisher dijo que existen grandes posibilidades en el campo de las relaciones no sólo políticas sino también económicas, científico—técnicas y culturales y agregó que había coincidido con Fernández Ordóñez en la necesidad de mantener contactos cada vez más regulares entre los dos países.

También señaló que Fernández Ordóñez y él se mostraron de acuerdo en las cuestiones relacionadas con el desarme en Europa, tema que ocupó gran parte de las conversaciones entre los dos ministros.

Fisher visitó a continuación, acompañado de Fernández Ordóñez, la exposición que sobre Berlín se ofrece en el Centro Cultural de la Villa de Madrid, y a primera hora de la tarde regresó a su país.

El ministro de Exteriores de la RDA llegó a Madrid el pasado domingo, para una visita de tres días de duración, cuyo tema central era la firma del convenio de asistencia judicial.

La visita a España de Fisher es devolución de la que realizó Fernández Ordóñez a Berlín, en la primavera de 1986. Durante su estancia en Madrid ha sido recibido por el Rey Juan Carlos y por el presidente del Gobierno, Felipe González.

Caso Linaza: se abre proceso contra doce guardias civiles

Bilbao (Efe).— Por primera vez en España un caso de presuntas torturas a un detenido por supuesta vinculación con ETA culmina con el procesamiento de 12 guardias civiles, por diferentes grados de implicación en el delito, informaron fuentes judiciales.

La Sección primera de la Audiencia de Bilbao, presidida por el magistrado Enrique Torres, decidió procesar a estos 12 miembros de las Fuerzas de Seguridad del Estado, al considerar que existen indicios razonables de su participación en las torturas que supuestamente sufrió en mayo de 1981, Tomás Linaza Euba, padre de un presunto militante de ETA deportado a Cabo Verde.

A los doce procesados se les acusa en el auto, que no se ha hecho público, de los delitos de torturas, lesiones y amenazas, falsificación de documento oficial, prevaricación y denegación de auxilio a la justicia.

El abogado Jorge Argote, defensor de varios de los miembros de las FSE implicados en procesos por presuntas torturas a detenidos por supuesta vinculación con ETA, ha anunciado que recurrirá este auto de procesamiento.

En el mismo se procesa al comandante José Martínez Llevot por falsificación de documento oficial y denegación de auxilio a la justicia, y al capitán Rafael Masa, por denegación de auxilio a la justicia y prevaricación, ya que según el auto, impidió al forense visitar al detenido en las dependencias del cuartel de La Salve el 15 de mayo de 1981, alegando que había sido trasladado a Madrid, hecho que no ocurrió hasta el día siguiente.

Al sargento Alfredo Serrano Pastor y al número Lucio de Sosa -ya condenado por otro delito de torturas-, se les acusa de torturas, lesiones y amenazas al detenido, y al cabo y al resto de los números que participaron en los interrogatorios a Tomás Linaza, por otro supuesto delito de prevaricación.

La Sala reconoce que existen más guardias civiles implicados en las torturas presuntamente sufridas por Linaza, pero asume las conclusiones de la juez Elisabeth Huerta, de que, dado el tiempo transcurrido desde que se cometieron -casi siete años-, es imposible su identificación.

La instrucción de este sumario por la jurisdicción civil se prolongó desde el 84 hasta el 87, tiempo en el que la juez Huerta llevó a cabo más de 20 ruedas de identificación a las que fueron llamados más de 300 guardias civiles que en 1981 prestaban sus servicios en el cuartel de La Salve, en Bilbao.

Durante la realización de estas diligencias judiciales se produjo un incidente, en septiembre de 1986, al denegar la dirección general de la Guardia Civil, la asistencia de 90 números que habían sido citados por la juez para pasar por nuevas ruedas de reconocimiento.

Este incidente provocó la apertura de otro expediente judicial, en la que la juez Huerta trata de determinar la responsabilidad del presidente del gobierno, Felipe González, y de los ministros Barrionuevo y Ledesma, en la orden que prohibía a los guardias citados, comparecer

Creada la comisión consular España-Marruecos

Rabat (Efe).— España y Marruecos decidieron crear una Comisión Mixta Consular, al término de las conversaciones mantenidas en Rabat por una delegación española encabezada por Rafael Pastor Ridruejo, director general de Asuntos Consulares del Ministerio de Asuntos Exteriores.

Esta es la tercera Comisión Mixta Consular que crea el Gobierno español. Ya existe una con Francia y otra con Méjico. La hispano-marroquí es la tercera y la que se creará próximamente con Argentina será la cuarta.

Entre los temas que ha tratado en Rabat la delegación española figuran la regularización de la situación de los marroquíes que trabajan en España, el tránsito por territorio español dc los trabajadores marroquíes emigrados en Europa y la educación de los hijos de trabajadores marroquíes residentes en España.

La comunidad de trabajadores marroquíes en España, que se calcula en un total de más de sesenta mil, es la que más regularizaciones ha obtenido hasta ahora como comunidad individual, de todas las que se han regularizado en virtud de la Ley de Extranjería de 1985.

Se ha firmado, igualmente, un acuerdo para la educación de los hijos de trabajadores marroquíes en España en función del cual los hijos de éstos, que seguirán la habitual educación en los centros docentes españoles, recibirán un complemento educacional que impartirán profesores proporcionados por Marruecos.

M.C.D 2018

Ruiz Gallardón: «Nadie impuso a Hernández Mancha y nadie lo va a quitar»

Madrid (Efe).— El vicepresidente y portavoz de AP, Alberto Ruiz Gallardón, cree que a Antonio Hernández Mancha, presidente del partido, «nadie lo impuso desde fuera y nadie desde fuera nos lo va a quitar».

Convencido de que Hernández Mancha tiene «absolutamente consolidado» su liderazgo al frente del primer partido de la oposición, opinó que el actual líder aliancista superará el próximo congreso de AP -previsto estatutariamente para Febrero de 1989- y que «sin duda» será candidato a la presidencia del Gobierno en las próximas elecciones generales.

Ruiz Gallardón admitió la existencia de «algunos conflictos» internos en su partido -alguno «serio» como el de Zaragoza, resuelto por ahora-, pero afirmó que Alianza Popular «goza de muy buena salud», sobre todo en relación con otros partidos con auténticas crisis, como el PSOE en Andalucía o el PCE.

No cree el portavoz de AP que la convención nacional de su partido -que se celebrará, en principio, el 6 de Marzo- tenga como objetivo potenciar la -según algunos aliancistas— «decaída figura» de Hernández Mancha, ni admite que su partido pueda tener un «batacazo» electoral en los próximos comicios catalanes.

Para Ruiz Gallardón, el objetivo de la convención de AP es «tensar ideas», no fortalecer al presidente del partido, que no lo necesita.

«Antonio Hernández Mancha no necesita ser potenciado internamente. El liderazgo lo tiene absolutamente dentro del partido y el liderazgo externo corresponde a la sociedad, que es quien tiene que asumirlo y ya lo asumió el diez de Junio en las elecciones, cuando le dio una representación bastante favorable».

Ruiz Gallardón habla últimamente mucho con Abel Matutes y José María Aznar. Con este último -que ha declarado que no se plantea pasar al CDS— ha mantenido algún contacto discreto, que el vicepresidente aliancista minimizó.

«Hablo mucho con Matutes, con José María Aznar y también con Manuel Fraga. Hablo con todas las personas del partido como es mi obligación como vicepresidente que soy», dijo Ruiz Gallardón, que añadió: «absolutamente todos en mi partido coincidimos en lo fundamental: que este país tenga un Gobierno de centro-derecha y no uno socialista».

Según Ruiz Gallardón, el próximo congreso nacional de AP no puede limitarse «a hacer única y exclusivamente una modificación de estatutos y de la dirección del partido como el anterior, sino que hay que hacer una apuesta ideológica clara para los próximos años y para la oferta de gobierno que queremos hacer».

«Y eso exige -dijo- que hagamos un debate sobre el programa electoral, sobre el programa de gobierno y sobre nuestra propia ideología».

Ruiz Gallardón, en el congreso provincial de A.P. de Burgos. Foto archivo.

Como línea estratégica para las elecciones generales, Ruiz Gallardón aseguró que su partido preguntará a la sociedad, a los sectores sociales -sindicatos, empresarios, estudiantes, profesionales, etc- cuáles son, en su opinión las soluciones idóneas que puedan resolver «la crisis profunda que atraviesa España».

Ruiz Gallardón, que insistió en que AP no será «restrictivo» para ningún tipo de acuerdo poselectoral, señaló que el programa electoral aliancista se hará en base a estas consultas a los sectores sociales, como paso previo, para que no esté «de espaldas a la sociedad».

Sobre la homologación liberal del CDS de Adolfo Suárez, el portavoz de AP indicó que es «asunto interno» de ese partido sus relaciones con la Internacional Liberal. «El liberalismo —dijo— se puede entender como una corriente programática o como una actitud política o vital».

Entiende Ruiz Gallardón que lo bueno que tiene el liberalismo es que puede ser asumido por todas las formaciones políticas, «y nosotros lo asumimos de una forma importante». «No planteo ningún tipo de cuita porque otros lo hagan de una manera más interesada».

El dirigente de AP insistió en que su partido no ha solicitado entrar en el Partido Popular Europeo (PPE, democristiano), pero que le gustaría.

Ha dimitido el presidente de la Comisión de Control del PCE

Madrid (Efe).— Lucio Lobato confirmó ayer su dimisión como presidente de la Comisión de Garantías y Control del PCE por considerar antiestatutarias las llamadas reuniones de "barones" en el partido.

Esta Comisión tiene por objeto velar por el cumplimiento de los estatutos y el funcionamiento democrático del partido y resolver los expedientes disciplinarios.

Lobato aseguró que tanto la comisión como él están «desautorizados» y que no tiene sentido que sea presidente de «una cosa que es una entelequia».

En las llamadas reuniones de "barones" del pasado Enero, los principales dirigentes del partido discutieron sobre la persona que debe ocupar la Secretaría general y el reparto de poder en el partido y la coalición Izquierda Unida.

Lobato dijo que la comisión de Garantías y Control publicó recientemente en Mundo Obrero una resolución advirtiendo a todo el partido, desde las agrupaciones de base al Comité Central, de la improcedencia de toda especulación acerca de quien debería ser el secretario general, por ser una cuestión que compete al Comité Central que salga elegido del duodécimo congreso, previsto para los días 19 al 21 de Febrero.

El dirigente comunista aseguró que envió la carta de dimisión al Secretariado el pasado día 28 de Enero, al no desmentirse por las dirección del partido las reuniones de "barones".

Lobato insistió en que con las reuniones de "barones" la comisión «queda desautorizada» y dijo que dimite porque no quiere prestarse ni de forma pasiva a dar el visto bueno a esas irregularidades.

Agregó Lobato que aunque la dimisión se ha producido ahora está «virtualmente dimitido» desde hace dos meses y que es partidario de que desaparezca la comisión de Garantías y Control, por considerar que es «anacrónico» que el PCE tenga en su seno una comisión con atribuciones sancionadoras y disciplinarias.

Sin embargo, Lobato es partidario de la existencia de la Comisión de Control de Finanzas, puesto que la dirección «no puede disponer del privilegio del gasto sin ningún control y ningún miramiento».

Por otra parte, el diputado Enrique Curiel, que dimitió de su cargo de vicesecretario general el pasado Diciembre, espera que Gerardo Iglesias explique en el Comité Central del día 10 las reuniones con los barones y los motivos de la dimisión de Lobato.

«No se lo que va a hacer Gerardo. Estoy desconcertado», aseguró Curiel, que insistió en que Iglesias, Julio Anguita, Francisco Frutos y Nicolás Sartorius deben explicarse en el Comité Central.

Curiel aseguró que la dirección del partido no le ha comunicado aún los motivos por los que no es portavoz de Izquierda Unida en el Congreso de los Diputados.

Un día antes del Comité Central se reunirá el Comité Ejecutivo del partido y es previsible que sus miembros vuelvan a discutir sobre el reparto de poder en el partido y la coalición, propuesta que pueden llevar al Comité Central. También es previsible que decidan sobre quién será el portavoz de IU en el Congreso.

Miembros del partido críticos a la gestión de Iglesias esperan que éste renuncie públicamente a presentarse a la reelección como secretario general en el Comité Central, pero están convencidos de que no lo hará.

Para el próximo fin de semana, según fuentes de la oficina de Prensa del PCE, está previsto que se celebren la mayoría de las conferencias regionales: Madrid, País Valenciano, Aragón, Castilla-León, Andalucía, Canarias, Castilla-La Mancha, Extremadura y Galicia.

Hernández Mancha no ha ido a EE.UU. a criticar a Felipe González

Washington (Efe). — El presidente de Alianza Popular, Antonio Hernández Mancha, negó haber venido a EE.UU a criticar al Gobierno de Felipe González, y dijo que la política exterior y de defensa de España debe ser "una política de Estado y no de Gobierno".

"Lo que debo criticar, lo quiero hacer en mi país", dijo el líder aliancista, que se mostró disgustado al llegarle la noticia de que la Prensa de Madrid había informado de ese supuesto objetivo de su viaje de varios días a EE.UU.

Hernández Mancha visita EE.UU por invitación del Departamento de Estado norteamericano y la internacional de líderes cristianos, que celebrá aquí su trigésimo sexta convención anual.

Sobre la salida del ala táctica norteamericana 401 de la base de Torrejón, dijo que prefería "pensar en el futuro" y agregó: "los españoles debemos hacer un esfuerzo superior para modernizar la fuerza aérea y cubrir el posible hueco de los aviones que se van".

Además, en el nuevo acuerdo, señaló Hernández Mancha, España "queda como lugar de tránsido y apoyo logístico fundamental en tiempos de crisis y EE.UU va a tener una mayor presencia en otras bases como las de Rota y Morón".

Preguntado si, de llegar al poder, modificaría los términos del acuerdo con EE.UU, el político conservador español afirmó: "Prefiero seguir avanzando. No me gusta tejer y destejer como Penélope. Por eso quiero que la defensa y la política exterior de los gobiernos de España sea una política de Estado".

"Acataré el referéndum sobre la OTAN (organizado por el Gobierno socialista) con sus tres condiciones", aseguró el político aliancista.

Sobre una supuesta oferta de Marruecos para acoger a los F-16 obligados a abandonar territorio español tras el acuerdo EE.UU.-España, Hernández Mancha dijo no "tener miedo ninguno" porque "Marruecos es un país amigo de España".

Añadió que "habrá opciones distintas de la marroquí que podrían ser más interesantes" y dijo que el Gobierno de Madrid debería estudiar el tema con EE.UU además de Italia y Portugal (dos países de los que también se ha hablado para una reubicación de los F-16).

En su desayuno con los informadores en el Club Nacional de Prensa de Washington, el líder aliancista no quiso pronunciarse sobre la ayuda estadounidense a los «contras», sobre la que ayer se pronunció el Congreso aquí, "corresponde a la relación de EE. UU. con Centroamérica".

Hernández Mancha afirmó, sin embargo, que como miembro de la Unión Internacional Demócrata, Alianza Popular ha manifestado su apoyo a "la pacificación de Centroamérica con arreglo al acuerdo de Esquipulas".

Definió a Nicaragua como "una dictadura militar", que "hace gestos de imagen para aparentar que no lo es", pero admitió que "todos los países desarrollados tenemos responsabilidad de solidaridad con el Tercer Mundo", y explicó que todos esos pueblos "sin excepción necesitan apoyo económico" para que, si no lo son, «se conviertan en democracias».

En relación con la organización terrorista ETA, el político conservador afirmó que "está aislada política y policialmente" y se mostró contrario a negociar pues "ETA tiene que tirar las armas, y sólo cuando pase tiempo bastante, ya veremos".

"Si en este momento el Estado se sienta a negociar con ETA, dijo, ETA va a subir".

Hernández Mancha asiste el jueves en Washington al desayuno de oración que se celebra con motivo de la convención anual de la internacional de líderes cristianos, en el que participarán también el presidente Ronald Reagan y miembros del Congreso.

También viajará a Miami para visitar al alcalde de la ciudad, Xavier Suárez, y se entrevistará en esa cidudad y Nueva York con empresarios, con miembros de las Cámaras de Industria y Comercio y con el ex-secretario de Estado norteamericano Henry Kissinger.

La alternativa KAS es imprescindible para la paz

Madrid (Colpisa).— Julen Madariaga, uno de los fundadores de ETA en 1953, que en la actualidad tiene 55 años y reside en Francia, ha declarado que los puntos contemplados en el programa KAS "son absolutamente condición sine qua non para llevar la paz a nuestro pueblo, en realidad a los dos pueblos, al vasco y al español, y para que en el futuro todas las relaciones que se puedan establecer sean de tu a tu y con total respeto del uno al otro". En una entrevista publicada por "El Correo-Español", Madariaga afirma que si ETA ordena una tregua sería respetada escrupulosamente. "Si hubiera algo que fallara sería fortuito, quizá un encuentro de un comando que vuelve a casa con la Policía. Pero no sería una acción buscada por ETA y en eso conozco un poco el espíritu de la organización". Según el líder histórico de ETA, el Gobierno español quiere llegar al acuerdo "sin perder una pluma por el camino», "y eso dice es imposible, porque eso supondría pedir peras al olmo. Yo por eso pido al pueblo español, al que personalmente aprecio, que tiene que saber que ninguna de las dos partes debe perder su dignidad".

M.C.D 2018

Declararon ante el juez los policías acusados de espionaje contra el PCE

Madrid (Efe).— José Luis Núñez, abogado del PCE, afirmó ayer que hay «datos objetivos claros» de que la Policía realizó espionaje a este partido y anunció que irán «hasta el final para buscar responsabilidades», que pueden afectar a distintos niveles de la Administración.

Núñez acudió ayer al Juzgado de instrucción número 21 de Madrid, donde su titular, Jose María Vázquez Honrubia, tomo declaracion durante casi cuatro horas a tres funcionarios de la Brigada de Información de Interior, que presuntamente realizó espionaje a partidos políticos en 1983.

Los funcionarios que declararon ante el juez fueron Fernando Rivas Ortiz de Mendívil, Manuel Sanmamed Corral y Seijas Candelas, mientras que Manuel Jaroso Cabanillas y Juan Pablo Sánchez Alonso, también citados ayer, declararán esta tarde.

El juez deberá investigar en los locales de la Brigada

Tres de esos funcionarios se presentaron en el juzgado ocultando sus rostros con un periódico para evitar ser fotografiados por los informadores gráficos.

El decano de los juzgados de la Plaza de Castilla de Madrid decidió no permitir la entrada a los periodistas esta tarde en el edificio de los juzgados, donde declararan los otros dos funcionarios de Policía.

Tras la comparecencia, el juez Vázquez Honrubia dijo a los informadores que la declaración de los cinco funcionarios ha sido solicitada por el PCE, y recordó que él archivó esta causa y que va a practicar nuevas diligencias por orden de la Audiencia Provincial de Madrid.

Además de las declaraciones de los funcionarios, en estas nuevas diligencias el juez deberá entrar en los locales de la Brigada de Información Interior «por si hubiera más documentos sobre el PCE», preciso Vázquez Honrubia.

El magistrado añadió que, una vez concluídas estas diligencias, remitirá toda la documentación a la Audiencia, que es la que debe resolver si los hechos son o no constitutivos de delito.

El juez Vazquez Honrubia archivó la causa sobre el presunto espionaje policial a partidos políticos, cuya investigacion se abrió a raíz de las querellas del PCE y de AP, después de que el Tribunal Supremo eximiera de responsabilidades al vicepresidente del Gobierno, Alfonso Guerra; al ministro del Interior, José Barrionuevo, y al diputado socialista Eduardo Martín Toval.

Estimación del recurso interpuesto por el PCE

El juez consideró en aquel momento que, si no podían aplicarse responsabilidades a estos tres altos cargos, tampoco debían exigírselas a sus subordinados.

Sin embargo, la Audiencia Provincial de Madrid ordenó reabrir las investigaciones judiciales en julio de 1986, al estimar el recurso interpuesto por el Partido Comunista de España contra el archivo del asunto.

El abogado del PCE aseguró que «nos han espiado durante varios años, en época de UCD y también en la del gobierno socialista».

«Vamos a ir hasta el final —subrayó— para buscar las responsabilidades de este espionaje, las cuales pueden afectar a los niveles de la Administracion en que podamos demostrar que existen».

Tras señalar que es «inadmisible» que esto ocurra en un Estado de Derecho, porque supone «una interferencia grave» en un partido político legalmente constituído, el letrado dijo que hay «datos objetivos claros de que hubo espionaje» y que ahora hay que investigar «el por qué, quién lo ordenó y con qué medios».

Documentos intervenidos por la Policía

Explicó José Luis Núñez que la prueba más objetiva que tienen son los documentos sobre el PCE intervenidos por la Policía al subcomisario José Antonio Medina y que han sido trasladados del sumario de la Audiencia e incorporados a las nuevas diligencias del Juzgado de Instruccion Numero 21.

El subcomisario José Antonio Medina, que estuvo destinado en la Brigada de Informacion de Interior, fue procesado como presunto autor de un delito de infidelidad en la custodia de documentos.

Sobre los medios utilizados para efectuar el espionaje al PC, el abogado José Luis Núñez indicó que hay que investigar si se hicieron escuchas telefónicas o hubo revelación de secretos.

Núñez se mostró convencido de que hay «indicios suficientes» que justifican esta investigación judicial, y aseguró que el partido está dispuesto a que se llame a declarar a todas las personas que sea necesario, ya sean directores generales, secretarios de Estado o ministro del Interior.

Respecto a la declaración de los funcionarios, el abogado del PCE estimó que es lógico que mantengan «una actitud de negativa», pero que ello puede dar lugar a contradicciones, lo que beneficiará al esclarecimiento de los hechos.

El juez Vázquez Honrubia ha citado a declarar para el próximo día 10 al comisario general de Información, Jesús Martínez Torres; al jefe de la brigada de Información de Interior, Alberto Elías, y a Félix Gallego Herrero, Miguel Cobos Jiménez y Daniel Santos Vallejo, miembros de esa Brigada policial.

El veinte por ciento del consumo de alimentos se realiza fuera del hogar

Madrid (Efe).— Un 20 por ciento del consumo alimentario en España se realiza fuera del hogar, sobre todo en establecimientos de hostelería y restaurantes, según los resultados de los paneles de consumo extra—doméstico realizados por el Ministerio de Agricultura.

Este 20 por ciento representó un gasto de 575.000 millones de pesetas de los 2,8 billones que los españoles emplearon en alimentos durante el primer semestre de 1987.

El estudio, presentado ayer por el director de Política Alimentaria, Mariano Maraver, demuestra que el 17 por ciento del consumo alimentario realizado fuera del hogar corresponde al sector de hostelería y un 3 por ciento a instituciones.

Los productos con mayor porcentaje de consumo fuera del hogar son el vino, las bebidas alcohólicas, los zumos, los huevos, las carnes y los productos de pesca.

Las conclusiones del trabajo, el único de estas características que se realiza en Europa, permite conocer, según Maraver, que los españoles comen mejor en sus casas y beben mejor fuera de ellas.

Maraver citó el caso del vino con denominación de origen, el 75 por ciento del cual se consume fuera de casa, así como el 48 por ciento del cava.

Las instituciones (Fuerzas Armadas, cárceles, centros sanitarios, centros de enseñanza y Fuerzas de Seguridad del Estado) compran sus productos principalmente en grandes mayoristas y fabricantes, y sólo un 24 por ciento de las compras las realizan en tiendas.

El 54 por ciento de los españoles se proveen en las tiendas, mientras que un 34 ciento lo hace en supermercados y autoservicios.

El estudio señala que el 14 por ciento del consumo total de huevos y pescados se realiza en establecimientos de hostelería y restauración (restaurantes, bares y cafeterías).

El 12,5 por ciento del azúcar, el 10,5 de las carnes, el 11 por ciento de las patatas, el 11,3 de los aceites y porcentajes próximos al 10 por ciento en el caso del pan, las hortalizas frescas y los derivados lácteos, se consumen fuera del hogar.

En los centros institucionales destaca el elevado porcentaje que representa el consumo de frutas y hortalizas transformadas, con casi un 22 por ciento del total.

Estos centros absorben un 5,8 por ciento del consumo de patatas y un 5,3 de las hortalizas frescas y los zumos, porcentajes superiores al 4 por ciento para las frutas frescas, los aceites, los huevos, las carnes, el pan y los derivados lácteos. Las cantidades son menores para el resto de los productos.

El director general de Política Alimentaria se refirió a la estructura del gasto en alimentación y destacó el peso procentual de cada producto en el total gastado dentro o fuera del hogar.

Así, el gasto en carnes representa un 28 por ciento dentro del hogar, mientras que desciende hasta un 20 por ciento en hostelería y restaurantes y sube al 35 por ciento en centros institucionales.

El gasto en pescado supone un 7 por ciento en el hogar, 6 por ciento en hostelería y restaurantes y un 2,5 por ciento en centros institucionales.

Por lo que se refiere al consumo de galletas, bollos y pasteles también hay variaciones significativas, y representa un 14 por ciento sobre el total en los hoteles sin comedor.

Este estudio, realizado con la colaboración de la Comisión Nacional de Estadística en toda España excepto Ceuta y Melilla, tiene un grado de fiabilidad del 98 por ciento, según Mariano Maraver, y servirá para aproximar la oferta a la demanda así como para lanzar mensajes correctos al consumidor sobre la orientación en su compra.

Se prohibirá vender o entregar tabaco a menores de dieciséis años

Madrid (Colpisa, Pedro Hortas). — El Ministerio de Sanidad ha elaborado el borrador de un Real Decreto sobre limitaciones de la venta y el uso del tabaco, que próximamente será enviado al Consejo de Ministros, en el que se establece la prohibición de vender o entregar tabaco a los menores de 16 años, estableciendo fuertes multas a quien lo hiciese, que pueden alcanzar los dos millones y medio de pesetas.

El texto, que según fuentes del ministerio aún puede sufrir algunas modificaciones, determina también los lugares donde no se podrá fumar, salvo en zonas especialmente destinadas a ello, entre los cuales figuran los centros docentes, los hospitales y los establecimientos comerciales.

El Real Decreto, que consta de 11 artículos, una disposición transitoria, una derogatoria y otra final, exige la obligatoriedad de instalar carteles en los centros de venta de tabaco que recuerden la prohibición de vender estos productos a los menores, a quienes no se permitirá tampoco la utilización de máquinas expendedoras automáticas, bajo la responsabilidad del titular del establecimiento donde éstas estén situadas.

Dichas máquinas sólo podrán instalarse en locales cerrados, y en ellas deberá figurar una advertencia sobre el perjuicio del tabaco. Estará prohibido fumar en todos los medios de transporte en los que se admitan pasajeros sin ocupar asiento y, en aquellos donde cada viajero disponga de una plaza, se establecerá una zona destinada a los fumadores, que no podrá ocupar más de la mitad del espacio disponible. En los vehículos de transporte escolar no se permitirá fumar bajo ningún concepto, y en los taxis la precepción podrá ser establecida por las autoridades locales, prevaleciendo en ausencia de esta norma el derecho del no fumador, sea conductor o cliente. El Real Decreto hará responsables del cumplimiento de estas normas a los propietarios de los medios de transporte, quienes deberán tener hojas de reclamación a disposición de los usuarios.

En lugares donde existan productos susceptibles de combustión, en centros de trabajo donde la nocividad del tabaco se sume al perjuicio ocasionado por algún contaminante industrial o en aquellos en que presten sus servicios mujeres embarazadas estará totalmente prohibido el uso del tabaco.

Con la posibilidad de establecer zonas claramente diferenciadas y señaladas para fumar, estará también prohibido en centros de atención social destinados a menores de 16 años, establecimientos sanitarios, centros docentes, oficinas de la Administración destinadas a la atención directa de público, locales donde se vendan o preparen alimentos —excepto los destinados al consumo de los mismos—, locales comerciales y salas de espectáculos.

Fuertes multas

El incumplimiento de lo dispuesto en el texto daría lugar a las correspondientes sanciones administrativas, que quedan determinadas en función de la gravedad de las infracciones: multas de hasta 500.000 pesetas por una falta leve, de 500.001 a 2.500.000 por infracción grave, y de 2.500.001 a 100.000.000 por infracción muy grave.

Infracciones sanitarias graves, de acuerdo a lo establecido en la Ley General de Sanidad, son el falseamiento por parte de los fabricantes de los datos facilitados a la Administración sobre contenidos de las sustancias en las labores de tabaco, a lo que están obligados en función del Real Decreto, y el hecho de no insertar, tal como se establece también en esta normativa, la advertencia disuasoria o el contenido de alquitrán y nicotina en los paquetes de tabaco. Dicha advertencia deberá informar al consumidor de los distintos riegos que ocasiona el consumo del tabaco y tendrá que utilizarse de forma alternativa y periódica.

Toval, contrario al cambio de grupo parlamentario

Madrid (Efe).— El presidente del Grupo Socialista, Eduardo Martín Toval, se mostró ayer partidario de que el reglamento del Congreso impida a los diputados cambiar de grupo parlamentario en el transcurso de una legislatura.

Toval añadió que estos diputados, llamados «tránsfugas», en todo caso se incorporarían al grupo mixto, así, señaló, se evitaría el fraude al electorado.

El portavoz socialista, y los diputados Pedro Moya y Jose Beviá, celebraron un almuerzo con los informadores parlamentarios, en el que se abordaron distintos asuntos de actualidad, relacionados con la futura reforma del reglamento del Congreso.

El presidente del Grupo Socialista expresó la idea de que la futura reforma afecte también al estatuto del diputado para que «se refuercen sus prerrogativas» y «se precisen sus responsabilidades», así como de que se apliquen las incompatibilidades y se evite el tráfico de influencias.

«Hacer patente la situación generalizable de que en este país los políticos son honestos es bueno», consideró Toval y agregó que es un error no investigar «como se debe y lo que se debe».

Martín Toval se refirió al acuerdo alcanzado los pasados días 12 y 13 de Enero en la junta de portavoces, según el cual se constituirá un grupo de trabajo para estudiar y proponer la reforma global del Reglamento de la Cámara.

Los trabajos de esta ponencia, en la que participarán todos los grupos de la Cámara, quedarán concretados en una proposición de ley que deberá presentarse en el Congreso antes del 31 de Marzo.

Sobre el suplicatorio para que pueda tramitarse la demanda civil contra Ramón Tamames por Luis Yáñez, Toval señaló que «no es bueno propiciar que al margen de la función parlamentaria pueda no juzgarse la conducta de un diputado».

Martín Toval, que afirmó que es «desechable» la idea de que el Parlamento «no funciona», indicó que, una vez analizados los diferentes reglamentos de otros países europeos, la actividad en las Cámaras españolas resulta «muy ventajosa».

Otro de los temas abordados por Martín Toval fue la eleccion del Defensor del Pueblo, para la que el portavoz socialista está realizando encuentros con los líderes de los partidos de la oposicíon encaminados a lograr un apoyo cercano a los 300 votos.

Toval, que dijo que el Grupo Socialista no tiene un candidato «propuesto, ni fraguado», señaló que «ésta es una fase de consulta» y que hacia el día 20 de febrero esperaba estar en disposición de presentar a la Comisión mixta Congreso-Senado aquel que tenga la garantía suficiente para resultar elegido.

M.C.D 2018

Cuevas considera preocupante el déficit de la balanza comercial

Barcelona (Efe).— El presidente de la CEOE, José María Cuevas, considera «preocupante» que el Gobierno minusvalore la importancia del défict registrado por la balanza comercial española en el último año.

Cuevas presentó ayer el Salón de la Creación y el Desarrollo de Empresas (Credem) que se celebrará en la Feria de Barcelona de los días 30 de mayo al 5 de junio para ayudar a los promotores de empresas a realizar sus proyectos en unas condiciones mas favorables.

El presidente de la patronal calificó de «inexplicable» el déficit comercial español que, en su opinión, «registró un crecimiento estratosférico entre 1986 y 1987».

Indicó que este déficit se debió, en parte, al excesivo encarecimiento del dinero, «que obligó a muchas empresas a importar productos tecnológicos dado que las condiciones financieras españolas son muy duras».

Destacó que en España el tipo de interés más óptimo tendría que situarse entre el 5 y el 10 por ciento «al igual que en el resto de los países europeos de su entorno» y subrayó que del resultado de la balanza comercial depende la competitividad de la industria española.

Respecto a la política salarial, señaló que la política monetaria implantada por el Gobierno a mediados de 1987 permitió alcanzar el objetivo previsto de un aumento de la inflación inferior al 5 por ciento, «pero tuvo claros efectos en la balanza comercial».

«Los salarios reales de los últimos años —matizó— nunca se situaron por debajo del coste de la vida, por lo menos en el sector privado, lo que permitió garantizar el poder adquisitivo de los trabajadores».

El presidente de la patronal destacó que el Gobierno debe proteger la actividad de las empresas, es decir, a la economía real, «ya que la política fiscal excesiva aumenta la economía sumergida».

Explicó que este tipo de política monetaria produce una carestía de financiación y ofrece la oportunidad a los que tienen mucho capital de alcanzar una alta rentabilidad sin riesgo.

Cuevas resaltó que la función de los empresarios es hacer más competitivo el sistema empresarial y contribuir a crear puestos de trabajo para los jóvenes.

Reunión urgente de los Sindicatos policiales

Madrid, (Efe). — Los sindicatos policiales representados en el Consejo de Policía celebrarán mañana una reunión conjunta, en la que no descartan que convoquen movilizaciones, informaron ayer fuentes de estas organizaciones.

La convocatoria urgente de la reunión fue hecha por el Sindicato Unificado de Policía (SUP), que cuenta con cinco puestos en el Consejo de Policía, al finalizar una sesión de la comisión de asuntos económicos del Consejo.

En la reunión de la comisión se estudió la distribución de los presupuestos para este año, la catalogación de los puestos de trabajo y el anteproyecto de segunda actividad, con cuya filosofía se mostraron en desacuerdo los sindicatos.

Fuentes del SUP explicaron a Efe que «la reforma policial está paralizada y no se ve intención de llevarla a cabo».

Los sindicatos, según estas fuentes, no están de acuerdo con la distribución de los presupuestos; rechazan que el borrador de segunda actividad implique la pérdida de un 40 por ciento del total de retribuciones, y se oponen a la valoración de los puestos de trabajo «en que se priman las jefaturas y los puestos burocráticos y se destina una mínima parte a los funcionarios que hacen tareas operativas».

La reunión se iniciará a las cinco de la tarde en la sede del Sindicato Unificado de Policía, en Madrid.

Modificado el proceso de intervención en el Mercado de Divisas

Madrid, (Efe).— El Banco de España modificará a partir de hoy el proceso de intervención en el mercado de divisas, que se utiliza desde 1961, para adaptarlo a la normativa de la CE, informaron ayer fuentes de la entidad.

La modificación supone que el Banco de España dejará de estar presente en todo momento en el mercado.

Los recursos ajenos de las Cajas se incrementaron en 1987

Madrid (Efe).— El saldo de recursos ajenos de la Cajas de Ahorros Confederadas al finalizar alcanzó en 1987 los 12,5 billones de pesetas, que supone un aumento del 14,22 por ciento, según balance de la Confederación de Cajas de Ahorros (CECA).

Los datos facilitados por la CECA agregan que el ejercicio registra incrementos de la actividad crediticia y de beneficios que se derivan del proceso de reactivación de la economía española durante el pasado año.

Suspendida la negociación del convenio

Madrid (Efe).— Las negociaciones del convenio de Cajas de Ahorro que se inciaron ayer han quedado suspendidas por la apertura de un expediente disciplinario por parte de la Caja de Ahorros Municipal de Vigo contra cinco representantes sindicales, informó UGT.

La decisión ha sido adoptada por los sindicatos presentes en la mesa de negociación: CSI (Confederación de Sindicatos Independientes), UGT, CC. OO., y dos centrales representantes de Baleares y Cataluña.

En un comunicado, UGT denuncia, además, a la caja viguesa por la interposición de una demanda contra UGT y CXTG a causa de las movilizaciones del pasado mes de noviembre, en apoyo a un sindicalista despedido.

Para la central socialista, «es intolerable que a los dos meses de producirse estas movilizaciones, que dieron como resultado una solución pactada del problema, la citada caja de ahorros adopte represalias contra los que hicieron posible el acuerdo, máxime cuando estas represalias coinciden con el inicio de las negociaciones del convenio».

Los sindicatos presentes en la mesa negociadora, según UGT, exigen la inmediata retirada de las demandas y expedientes.

La Bolsa

Los precios comienzan a resultar atractivos

Miguel Casas

El nuevo recorte en la mayoría de los cambios facilitó ayer una reanimación en el mercado, que vivió una sesión con corros más movidos, evoluciones interesantes en los valores y algunas entradas de dinero, sin prisas, pero atento a los niveles de cotización bajos en cada valor. El índice general bajó 1,43 puntos, que habrían sido más de no haber subido Endesa, repetido Telefónica y rebotado Banesto. El cierre era mejor que el de días anteriores, con predominio del dinero sin excesos. En momentos de estancamiento, sólo los recortes parecen capaces de provocar movimiento. El mercado de valores no ha salido del estado de apatía en que se encuentra sumido, con la consiguiente dificultad a la hora de adoptar decisiones en una operativa que se enmarca en el corto y muy corto plazo. Pero al menos, ha dado algunas muestras de vida merced a una rebaja un poco más fuerte en los niveles de precios que, una vez más, ha sido el factor que ha impulsado, aunque levemente, la entrada del dinero. La falta de nuevos alicientes, pero también la ausencia de malas noticias, ha dejado la posición de protagonismo en el mercado a los precios. Y si los días anteriores éstos goteaban muy ligeramente, con la única consecuencia del aburrimiento, ayer fueron zarandeados con algo más de fuerza, aunque es verdad que sin grandes descalabros. Bastó ese correctivo suave, para que empezase a mirarse el tablero de cotizaciones de otra forma, apreciando ya algunas situaciones más o menos atractivas, excepto en el panel izquierdo de la pizarra, en el que figuran los valores petroíferos, que ayer no funcionó. El volumen no debió ser mucho más fuerte que en sesiones precedentes, pero los corros estuvieron más animados, especialmente en algunos casos. (Colpisa).

Mercado de divisas

(Cambios al 3 de Febrero de 1988)

	Divisas convertibles	Compra	Venta
1	ECU	139,266	139,614
1	Dólar USA	113,866	114,152
1	Dólar canadiense	89,188	89,412
1	Dólar australiano	81,148	81,352
1	Franco francés	19,990	20,040
1	Libra esterlina	201,048	201,552
1	Libra irlandesa	179,326	179,774
1	Franco suizo	82,672	82,878
100	Francos belgas	322,117	322,923
1	Marco alemán	67,480	67,648
100	Liras italianas	9,160	9,182
1	Florín holandés	59,985	60,135
1	Corona sueca	18,818	18,866
1	Corona danesa	17,627	17,671
1	Corona noruega	17,805	17,849
1	Marco finlandés	27,796	27,866
100	Chelines austriacos	959,799	962,201
100	Escudos portugueses	82,467	82,673
100	Yens japoneses	88,714	88,936
100	Dracmas griegos	84,195	84,405

BOLSA DE MADRID.— Cotizaciones al cierre del día 3 de Febrero de 1988.

Valores contratados: 132. Suben: 14. Bajan: 101. Repiten: 17. Indice general: -1,43 (246,31 - 247,74) — *Información facilitada por el Banco de Santander*

Títulos	Cotiz.	Dif.ª
Bancos		
Santander	1.170,00	+ 2,00
Atlántico	Sin cotización	
Bilbao	Sin cotización	
Castilla	Sin cotización	
Central	1.185,00	-10,00
Español de Crédito	1.180,00	+55,00
Exterior	480,00	-11,00
Fomento	463,00	- 5,00
Guipuzcoano	630,00	- 7,00
Herrero	1.544,00	-45,00
Hispano	799,00	-26,00
Pastor	420,00	- 6,00
Popular	1.575,00	-24,00
Zaragozano	838,00	-12,00
Bankinter	1.285,00	-15,00
Vizcaya	Sin cotización	
Electricidad		
Viesgo	Sin cotización	
Cantábrico	148,00	- 2,00
Hidrola	82,75	- 2,00
Saltos del Nansa	Sin cotización	
Aguas de Barcelona	440,00	- 5,00
R. de Zaragoza	121,00	=
Fecsa	Sin cotización	
Hidruña	Sin cotización	
Iberduero	122,00	- 1,75
Sevillana	97,25	+ 0,25
U. E. Fenosa	80,00	- 1,25

Títulos	Cotiz.	Dif.ª
Energía		
CEPSA	457,00	- 6,00
Petromed	730,00	-10,00
Ponferrada	99,00	- 1,00
Transformadoras		
Aguila	291,00	-14,00
Tabacalera	1.110,00	-20,00
Uniasa	520,00	- 5,00
Elosúa	400,00	=
Sarrió	396,00	- 5,00
Azucarera	Sin cotización	
Savín	Sin cotización	
Ebro	Sin cotización	
Koipe	330,00	-20,00
Sniace	253,00	-16,00
Papelera Española	310,00	- 5,00
Torras Hostench	Sin cotización	
Construcción		
Cubiertas MZOV	Sin cotización	
Dragados	429,50	+ 5,50
Focsa	910,00	=
Cementos Asland	909,00	+ 4,00
Comercio		
Finanzauto	585,00	-15,00
Campsa	540,00	-10,00
Químicas		
Cros	420,00	-10,00
Explosivos Ríotinto	311,00	- 9,00
Aragonesas	409,00	- 4,00

Títulos	Cotiz.	Dif.ª
Siderúrgicas		
Altos Hornos	63,75	- 0,50
Duro Felguera	405,00	- 4,00
Nueva Montaña B	145,00	- 5,00
Tubacex	210,00	- 5,00
Olarra	80,00	- 5,00
Metal mecánica		
Tudor	300,00	-10,00
Mat. y Construcciones	475,00	-30,00
Zardoya	850,00	Papel
Citröen	1.140,00	-10,00
Santana	430,00	-16,00
Auxiliar FF.CC.	Sin cotización	
Fasa	555,00	-12,50
Motor Ibérica	301,00	-14,50
Amper	810,00	- 5,00
Comunicaciones		
Telefónica	172,25	+ 1,25
Seguros		
Mapfre	930,00	- 5,00
Fénix	1.330,00	+ 5,00
Inmobiliarias		
Encinar	650,00	=
Metropolitana	640,00	-20,00
Renta Inmobiliaria	300,00	=
Vallehermoso	462,00	-15,50
Urb. Metro	Sin cotización	
Urbis	361,00	-18,00
Bami	Sin cotización	

Títulos	Cotiz.	Dif.ª
Inv. Mobiliaria		
Bansaliber	681,00	=
Carmosa	1.002,00	+ 1,00
Ceivasa	858,00	Dinero
Fibansa	780,00	Dinero
Fiponsa	880,00	Dinero
Gral. Inversiones	235,00	- 5,00
Invatisa	878,00	- 3,00
Mobinter	180,00	Dinero
Norvasa	581,00	- 5,00
Patrisa	740,00	=
Cartinbao	358,00	-11,00
Rentisa	790,00	- 6,00
F. de Inversión		
Banserfond 1	158,66	- 0,70
Banserfond 2	1.061,54	- 3,22
Banserfond 3	985,52	- 2,64
Bonos bancarios		
Bansander Oct., 82	Sin cotización	
Bansander Ene., 86	Sin cotización	
Bansander Jun., 86	Sin cotización	
Bansander Dic., 86	Sin cotización	
Comer.Esp., Oct. 85	Sin cotización	
Comer.Esp., May. 86	Sin cotización	
D. de suscripción		
Ib Mey	Sin cotización	
Azucarera	Sin cotización	
B. Central	Sin cotización	
Nicas	Sin cotización	

M.C.D 2018

Clausuran las escuelas palestinas

Jerusalén (Efe).—Seis palestinos y un soldado israelí resultaron heridos leves durante los violentos desórdenes ocurridos ayer en Cisjordania, donde las instituciones de enseñanza palestinas, con 250.000 alumnos, fueron clausuradas por tiempo indefinido.

Tres palestinos fueron heridos de bala en el pueblo de Silwan, próximo a Ramallah, durante un enfrentamiento con una patrulla del Ejército israelí, que al principio utilizó gases lacrimógenos y balas de goma. Un soldado resultó también herido.

Horas antes, el Ejército israelí reprimió a decenas de adolescentes encapuchados que trataron de atacar el Ayuntamiento del pueblo de Duroa, cerca de Hebrón, e hirió a tres de ellos, informó ayer la emisora de las Fuerzas Armadas.

En varios puntos de Cisjordania, escenario de graves disturbios desde el pasado 8 de diciembre, fueron apedreados vehículos israelíes. En algunos casos, sus ocupantes repelieron a los palestinos con piedras y disparos al aire.

La administración civil de la Cisjordania, a cargo del brigadier Shaika Erez, clausuró "hasta nuevo aviso" ochocientas instituciones de enseñanza, un día después de reiniciarse el curso.

Nueve ciudades y campamentos de refugiados de Cisjordania continuaban ayer bajo el toque de queda, entre ellas Nablus, con 100.000 habitantes.

"Impondremos el toque de queda en todo lugar que sea necesario", dijo ayer el ministro de Defensa, Isaac Rabin, del bloque laborista en el Gobierno de "Unión Nacional".

Por otra parte, el Parlamento israelí derrotó ayer una moción de desconfianza presentada por el partido ultranacionalista "Hatjia" contra la posible disposición del Gobierno israelí a devolver los territorios árabes ocupados y la evacuación de los asentamientos judíos en Cisjordania y Gaza.

El primer ministro israelí, Isaac Shamir, del bloque nacionalista "Likud", afirmó ayer que se crearán nuevos asentamientos.

Los asentamientos, con aproximadamente 50.000 pobladores, "florecerán", afirmó Shamir mientras plantaba un olivo en el asentamiento Nili, en Cisjordania.

Rabin definió ayer esos lugares de "carga" para el Ejército, pues los israelíes de los asentamientos poseen armas, con autorización de las Fuerzas Armadas.

Ante la amenaza de sus habitantes de iniciar acciones violentas contra los palestinos, el general Amrman Mitzna dijo ayer que espera que los asentamientos "dejen hacer el trabajo" al Ejército.

Pero si no hay otra alternativa, el Ejército también se "encargará" de los judíos que infrinjan la ley, agregó Mitzna, jefe militar de la zona central y responsable de la Cisjordania.

Ronald Reagan posa para los fotógrafos en el despacho Oval de la Casa Blanca, desde donde dirigirá su discurso en petición de más fondos para la «contra».— Telefoto Reuter.

Los senadores republicanos boicotearon la votación sobre los nuevos fondos para la «contra»

Washington (Efe).—Los demócratas del Comité de Relaciones Exteriores del Senado rechazaron ayer, por unanimidad, los nuevos fondos para los «contras» nicaragüenses pedidos por el Gobierno de Estados Unidos, mientras los republicanos boicotearon la sesión.

El voto, por 10-0, en el que tampoco participaron los nueve miembros republicanos del Comité, se produjo horas antes de que el presidente estadounidense, Ronald Reagan, hiciera un último llamamiento a favor de los 36,25 millones de dólares, 3,6 de ellos para armas, que solicitó su Gobierno para los «contras».

La Cámara de Representantes votará hoy sobre los fondos y, según líderes demócratas que la controlan, el voto será negativo, aún en el caso de que Reagan ofrezca un nuevo «gesto» en su discurso que se han negado a transmitir en directo las tres principales cadenas de televisión, CBS, NBC y ABC.

Durante la audiencia del Comité de Relaciones Exteriores del Senado sobre la ayuda, lamentó la decisión de los republicanos de boicotear la sesión, y explicaron su oposición a los fondos por el daño que pueden hacer al proceso de paz centroamericano.

—La Casa Blanca atacó ayer a las principales cadenas de televisión de Estados Unidos por no transmitir en directo el discurso del presidente Ronald Reagan sobre ayuda a los "contras", en víspera de una votación clave en el Congreso.

Es la primera vez que las tres «grandes» —CBS, NBC y ABC— boicotean un discurso del presidente en horas de máxima audiencia y portavoces de las cadenas defendieron su decisión diciendo que ya han cubierto extensamente todo el tema de la ayuda a los rebeldes nicaragüenses.

"Es un momento histórico en toda la lucha de la resistencia. Me cuesta creer que las cadenas tengan una perspectiva tan reducida que no entiendan la histórica importancia de este discurso y no lo consideren como noticia digna de cubrirse", dijo el portavoz presidencial, Marlin Fitzwater.

Por otra parte, William Sessions, reconoció ayer que algunos de sus agentes podrían haberse extralimitado en sus investigaciones encubiertas sobre ciudadanos norteamericanos que se oponen a la política del presidente Ronald Reagan en Centroamérica.

Añadió que "estos abusos son difíciles de prevenir y de controlar, incluso en investigaciones pequeñas".

El director de la "FBI" señaló que esta investigación se inició en 1983 para conseguir información sobre personas y grupos que podían apoyar actividades terroristas en América Central pero, declaró, el Departamento de Justicia la suspendió hace dos años concluyendo que la organización investigada sólo estuvo involucrada en actividades políticas.

Portugal vincula el uso de la base de Lajes a un aumento de la ayuda de EE.UU.

Washington (Efe).—El Gobierno de Portugal vinculará el aumento sostenido de la ayuda norteamericana al uso de la base aérea de Lajes, en las Azores, dijeron funcionarios portugueses.

Esta decisión, de la que informa «The Washington Post», coincide con el encuentro que ayer mantuvieron en Lisboa el primer ministro portugués, Aníbal Cavaco Silva, y el secretario de Defensa estadounidense, Frank Carlucci, y en la que se espera que se discuta esa propuesta.

La reunión entre Cavaco Silva y Carlucci se produce un día antes de que Portugal pueda solicitar a Estados Unidos la revisión del acuerdo bilateral de 1983 por el que se rige el uso de la instalación militar.

Las fuentes indicaron que las demandas de Lisboa no implican, sin embargo, un deseo de los lusitanos de anular ese tratado.

La discusión del asunto se producirá además dos semanas después de que Estados Unidos accedió a la exigencia de España para retirar de la base aérea de Torrejón de Ardoz, cercana a Madrid, los 72 aviones F-16 que componen el ala táctica 401, cuya presencia se regula por un acuerdo que expira en Mayo.

La visita de Carlucci a Lisboa, en la que no se espera que proponga alternativas a la petición portuguesa, se ve marcada por el anuncio del Departamento de Estado de que la ayuda norteamericana al país ibérico será en el año fiscal en curso de 117 millones de dólares, 30 millones menos que en 1987.

«Estas no son buenas noticias para las negociaciones», opinó un funcionario portugués al referirse a los recortes de la asistencia norteamericana.

El acuerdo de 1983, que expira en 1991, prevé un compromiso de Estados Unidos para aumentar y mantener el nivel de la ayuda a Portugal, a cambio de la base aérea de Lajes, punto vital de abastecimiento y despliegue de los aviones anti-submarinos P3-Orion.

Un error hizo pensar en un nuevo accidente nuclear soviético

Madrid (Redacción Central de Efe).—Un desmentido oficial del Ministerio soviético de Asuntos Exteriores puso fin esta tarde a informaciones que aseguraban que se había producido un accidente nuclear en la URSS.

El Organismo Internacional de Energía Atómica (OIEA), con sede en Viena, informó que el rumor sobre un nuevo fallo en un reactor nuclear soviético pudo originarse en un télex enviado ayer a la Organización Metereológica Mundial, con sede en Londres, que incluía el término "accidente nuclear".

Las informaciones sobre un posible accidente nuclear en territorio soviético carecen por completo de fundamento, afirmó ayer a «Efe» Yuri Gremitskij, segundo portavoz del Ministerio soviético de Asuntos Exteriores.

Según indicó a «Efe» el funcionario soviético, los organismos responsables del uso pacífico de la energía atómica confirmaron que todas las plantas nucleares en la URSS funcionan con normalidad.

Informaciones procedentes del Instituto estatal Sueco para el control de la Radiación Atómica, en Estocolomo, indicaron hacia las 15.00 GMT de ayer que existía la posibilidad de que se hubiera producido un nuevo accidente nuclear en la URSS.

En Viena, la OIEA confirmó que se produjo un intercambio de "télex de pruebas" con la Organización Meteorológica Mundial para "verificar las comunicaciones" en caso de alarma nuclear.

"Hemos utilizado estos télex de pruebas para demostrar la eficacia de nuestros sistemas de comunicación. Esto es todo lo que sé", dijo un portavoz de la OIEA.

Las autoridades británicas han rechazado las informaciones sobre el accidente nuclear en la URSS, que también achacan al intercambio de mensajes de prueba entre Londres y Viena, realizados la pasada semana.

"No hay razones para la preocupación ni para el pánico. No ha habido ningún accidente nuclear", dijo Barrry Parker, portavoz del Servicio Meteorológico Británico.

Las informaciones que aseguran que se ha producido un accidente nuclear en la URSS son "completamente falsas", afirmó la agencia oficial soviética TASS.

Fuentes del Ministerio Soviético de la Energía Atómica dijeron a TASS que no se han registrado dificultades en ninguna central nuclear y que todas las plantas funcionan con normalidad.

"Varias agencias extranjeras de noticias divulgaron ayer historias acerca de un supuesto accidente nuclear en la URSS citando fuentes de origen sueco, pero todas esas informaciones son completamente falsas", concluyó TASS.

Suecia, el primer país que dio la voz de alarma del accidente nuclear de Chernobyl ocurrido en abril de 1986 al detectar niveles de radiactividad peligrosos en el ambiente, no registra aumento de radiactividad debido a un posible accidente nuclear en la Unión Soviética, confirmó el jefe del instituto estatal para las radiaciones "SSI", Gunnar Bengtson.

"Hemos verificado todos los medidores" de actividad nuclear repartidos por el país y no hay nada anormal, dijo Bengtson.

El funcionario sueco se puso en contacto también con el instituto finlandés de radiaciones, con la OIEA en Viena, y otras organizaciones europeas, sin que "nadie pudiera confirmar" que hubiese aumento de radiaciones en el aire, declaró a Radio Suecia.

Lennart Fransson, jefe de prensa de la central nuclear sueca de Forsmark, donde se detectaron las primeras radiaciones tras el accidente de Chernobyl, confirmó que "se están efectuando mediciones" en el exterior, sin resultado hasta ahora, y que las condiciones atmosféricas son "similares a las del accidente" de Chernobyl, con vientos del Suroeste.

El Instituto Científico de la Defensa Sueca, en Hagfors, que detecta regularmente las pruebas nucleares en la Unión Soviética, indica que "no se recibieron informes" de aumento de radiactividad.

Sin embargo, una estación similar cerca de la capital finlandesa, Helsinki, anuncia un "ligero aumento" de radiaciones en el aire, pero el centro de experimentación nuclear de Risoe, en Dinamarca, "no registra incremento" de radiactividad.

Aseguran que Jomeini está gravamente enfermo

El Cairo (Efe). — En círculos políticos y diplomáticos de El Cairo se afirma de nuevo que el líder de la revolución iraní, el ayatollah Jomeini, está gravemente enfermo.

La afirmación se basa en la ausencia de Jomeini, por primera vez, en los actos conmemorativos de su regreso a Irán, el 1 de febrero de 1979.

Recientemente, con motivo de la publicación del «testamento» del líder espiritual y político de Irán, las mismas fuentes en El Cairo aseguraron que Joimeini estaba gravemente enfermo, y que incluso podía haber muerto.

Un diplomático con amplia experiencia en el área dijo que "los rumores sobre la salud de Jomeini son lógicos, debido a su edad y a que todo el mundo está convencido de que su muerte se anunciará con mucho retraso por las autoridades de Teherán".

M.C.D 2018

EL LIDER DE VENTAS DE RENAULT MAS CERCA DE USTED.

En Renault queremos invitarle a celebrar con nosotros un gran éxito de ventas: el del Renault 21.

Poniéndoselo más cerca.

A través de condiciones de financiación muy especiales.

Tendremos mucho gusto en explicárselas con más detalle —o en estudiar con usted las que más le convengan— en cualquiera de los Puntos de nuestra Red.

RENAULT
1987
LIDER DE VENTAS
1987

M.C.D 2018

Burgos

Un muerto y dos heridos en una triple colisión

Burgos (DB).— Una persona resultó muerta y otras dos heridas leves al chocar los tres vehículos en los que viajaban.

Los hechos se produjeron a las diez menos diez de la noche del martes, en el kilómetro 292,800, de la carretera nacional I, Madrid—Irún, en el término municipal de Fuentebureba, partido judicial de Briviesca.

El turismo matrícula VI—5056—F conducido por José Joaquín Fiordia Jiménez, de 26 años de edad, colisonó frontalmente contra el tractor articulado matrícula BI—5772—AM y semirremolque BI—01399—R, a cuyo volante se encontraba José Ignacio Aróstegui Madariaga, de 42 años. Este vehículo se encontraba volcado sobre la cuneta, y contra él colisonó el automóvil V—1047—BZ, conducido por Angel García Otermín—Balza, de 46 años. Como consecuencia del suceso resultó muerto el piloto del turismo de Vitoria y heridos, de carácter leve, los otros dos.

Practicó diligencias la Agrupación de Tráfico de la Guardia Civil.

Denuncias en Comisaría

Durante las últimas horas se han denunciado en Comisaría un robo en un establecimiento, seis sustracciones del interior de vehículos, la desaparición de un coche y la recuperación de otro, informó el Gabinete de Prensa del Gobierno Civil.

Internacional

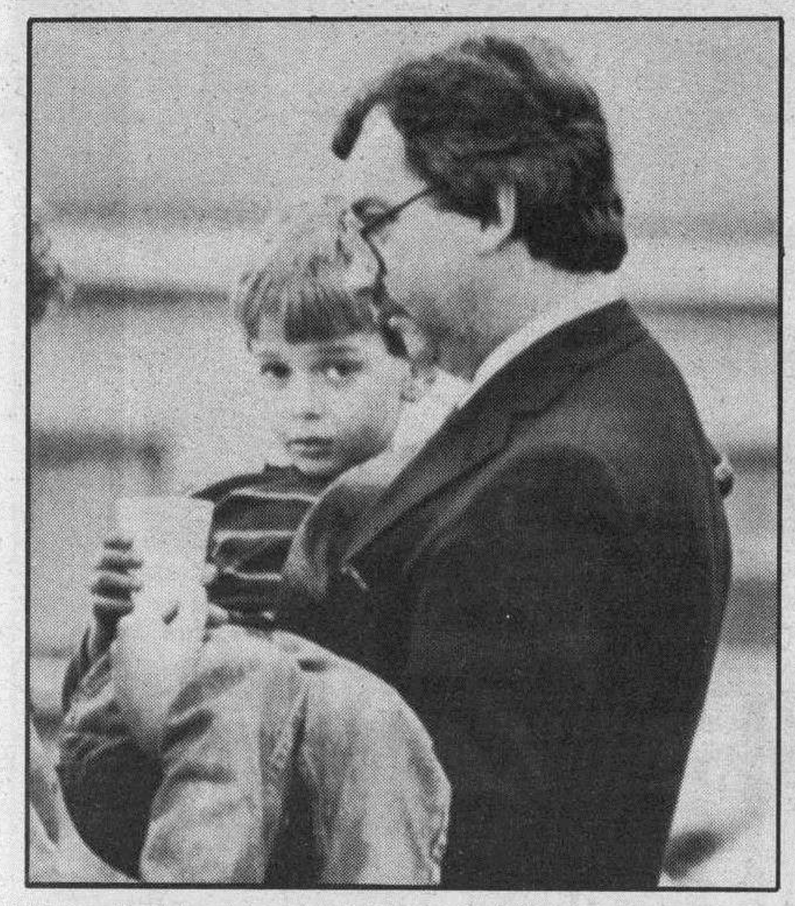

Liberados de un ex-veteran de Vietnan. — *Don Rush lleva en brazos a su hijo Don, que el martes fue retenido como rehén, junto con otros 85 profesores y alumnos, por un ex-veterano de Vietnam que quería explicar al presidente Reagan los problemas por los que atraviesan. La Policía de la población de Tuscaloosa (Alabama), consiguió reducir a los secuestradores y liberar, sin daño, a los niños y a los maestros.*

Detenido uno de los secuestradores de Melodie Nakachian

París (Efe).— Uno de los presuntos autores del secuestro en España, el pasado mes de noviembre, de la pequeña Melodie, hija de la cantante Kimera, fue detenido cerca de Grenoble, (centro Este de Francia), y trasladado a París, el pasado miércoles, según informó ayer la Policía.

André Georgoux, alias «Dedé», de 21 años, había sido visto en Marbella, donde residen los padres de Melodie, el hombre de negocios libanés Raymond Nakachian y Kimera, fechas antes del secuestro.

André Georgoux, fue detenido en un apartamento en Echirolles, cercano a Grenoble y trasladado a París.

El hermano de André, Constant, con antecedentes policiales por proxenetismo, había sido detenido por la Policía española, entre el grupo de personas presuntamente implicados en el secuestro de la pequeña, tras su liberación.

Condenados responsables de una red de inmigración clandestina

Lyon (Francia) (Efe).— La Audiencia de Lyon (centro-este de Francia) ha condenado a dos súbditos filipinos y otro italiano a penas de prisión por haber organizado una red de inmigración ilegal, que permitió la entrada en Francia, desde 1983, de unas 19.000 personas.

Florentino Mateo, filipino, de 35 años, organizador de la red ubicada en Manila, fue condenado ayer a dos años de reclusión, Francisco Gómez, filipino, de 34 años, residente en París y encargado de acoger a los inmigrantes, a 15 meses de prisión, y el italiano Ettore Nanzo, de 45 años, que facilitaba el tránsito por Italia, a seis meses de cárcel.

Mateo fue detenido el pasado mes de junio en el aeropuerto de Lyon con un contingente de inmigrantes clandestinos.

Nacional

El niño maltratado en Lérida regresa a Bélgica con su padre

Barcelona (Colpisa, Isidro Font).— Emanuel Chessa, el niño de cinco años que fue internado hace unos días en el hospital provincial de Lérida, con diversas heridas infectadas en todo el cuerpo, causadas por un cigarrillo, ha regresado con su padre a Bélgica.

Constantin Chessa, el padre del niño, llevaba tiempo intentando localizarlo por toda Europa. Lo encontró en Lérida gracias a la amplia repercusión que tuvo el tema del niño maltratado. Ahora, tras cumplir con todos los trámites legales, ha podido llevárselo a Bélgica.

La madre del niño, Isabelle, y su actual acompañante, John, siguen ingresados por orden judicial en la prisión Lérida-1.

El caso salió a la luz pública cuando Emanuel ingresó en el hospital provincial de Lérida con graves heridas en todo el cuerpo, producidas por quemaduras de cigarro y con síntomas de desnutrición. A requerimiento de los médicos de dicho centro hospitalario la Dirección General de Protección y Tutela de Menores de la Generalitat de Lérida retiró a Isabelle y John la custodia del niño por malos tratos. Por este motivo fueron detenidos y pasaron a disposición judicial, decretando el juez la prisión para los dos.

Hasta el momento de su detención no habían intentado recuperar la custodia del niño y tampoco han explicado por qué y de qué manera produjeron estas heridas al niño. El único contacto que mantuvieron con él, durante los primeros días que estuvo ingresado en el hospital, fue telefónico, cuando preguntaban a los médicos por la evolución del pequeño.

Las graves heridas del niño fueron detectadas por el médico de la población de Albi, donde residían los tres. Isabelle le dijo que a su hijo se le habían infectado unas heridas. El médico al ver el mal aspecto de Emanuel recomendó que lo llevasen a urgencias del hospital provincial de Lérida. Allí el equipo de pediatras constató la gravedad de las heridas, quemaduras producidas por un cigarrillo, e hicieron un informe y levantaron acta que enviaron a la Dirección General de Protección y Tutela.

John, Isabelle y Emanuel residían en Albi desde hacía unos seis meses, en unas cabañas, y no tenían trabajo fijo. Trabajaban temporalmente en la recogida de la aceituna, y antes habían estado en otro pueblo de la provincia de Lérida y en Málaga.

El niño, que se ha recuperado favorablemente de las graves heridas, ha podido regresar finalmente a su país junto a su padre y poder olvidarse de lo pasado.

Detectado el timo de la «tarjeta de crédito»

Pamplona (Efe).— La Jefatura Superior de Policía asegura en una nota de Prensa que se ha detectado en Pamplona una nueva modalidad de timo: el de la tarjeta de crédito.

El nuevo timo comienza, según explica la Policía, con una llamada telefónica al titular de una determinada tarjeta de crédito, en la que el timador le manifiesta que tiene que facilitarle la «buena noticia» de haber sido agraciado con un piso, un coche o un chalet, por ser el propietario de la tarjeta de crédito.

A continuación le explica con toda amabilidad que para poder realizar las gestiones oportunas y concederle la titularidad del premio, debe facilitar su número secreto de tarjeta y depositarla ante un notario, cuyo nombre le facilitan, o en el caso de que no quiera molestarse, en el buzón de la notaría.

Si la persona que ha recibido la llamada deposita la tarjeta en el buzón, los estafadores la retiran y vuelven a realizar una llamada para comunicar al estafado que su tarjeta ya está a disposición del notario, al tiempo que le agradecen su amabilidad.

En este intervalo, los estafadores aprovechan para sacar el dinero disponible en la cuenta de crédito y cuando el titular reclama su premio ante el notario que le han facilitado, comprueba que su tarjeta no está allí y que no existe tal premio.

Policía británica puede prevenir el gamberrismo, en Baleares

Londres (Efe).— Las agencias británicas de viajes tratan con las autoridades españolas del posible envío, este verano a las islas Baleares, de grupos especiales de policías encargados de luchar contra el gamberrismo de los turistas del Reino Unido.

Así lo afirmó ayer la Prensa londinense, citando al secretario del «Grupo de Estudio de Tour Operators», Alan Fluke,

Guía Facultativa

ENRIQUE INCLAN
MEDICO
Consulta: Horas a convenir
Calle Vitoria, 15-1.º. Burgos
Teléfono: 204073.

CIRUGIA
PLASTICA Y ESTETICA
Dr. CASADO
Consulta: Calle Vitoria, 27-A, 307. Previa petición de hora. ☎ 269186

PARA OIR BIEN
PARA VER BIEN
OPTICA INTERNACIONAL
CARLOS FRÜHBECK
OPTICO DIPLOMADO
GARANTIA 2 AÑOS
ESPECIALIDAD EN LENTILLAS
Espolón, 30

JOYERIA-OPTICA UNSAIN
OPTICO DIPLOMADO
AUDIOPROTESISTA
GRADUACION GAFAS – ADAPTACION DE LENTILLAS. (DOS AÑOS GARANTIA) – PRUEBAS AUDIOMETRICAS PARA LA ADAPTACION DE AUDIFONOS A LOS SORDOS
Espolón, 8. ☎ 20 64 64. BURGOS

OPTICA CIENTIFICA BURGALESA
MULTIOPTICAS
AUDIFONOS · CABINA AUDIOMETRICA
Avda. del Cid, 14 Teléfono: 22 26 08
A. Pérez Platero, 17 Teléfono: 21 87 09

UNESA INFORMA SOBRE LA REVISION DE LAS TARIFAS ELECTRICAS

Las Empresas Eléctricas agrupadas en **UNESA** desean informar a los consumidores de electricidad sobre diversos aspectos de la última revisión de tarifas:

1. En aplicación de las normas que regulan el nuevo sistema de cálculo de tarifas y teniendo en cuenta los incrementos de costes registrados en la producción y suministro de energía eléctrica, el Gobierno ha autorizado un aumento promedio global del conjunto de todas las tarifas eléctricas del 5,5 %.
2. Las nuevas tarifas entran en vigor el día 31 de Enero de 1988. Dado que en un mismo recibo pueden estar incluidos consumos a los que se aplican las tarifas anteriores y otros que han de ser facturados con las nuevas tarifas, el criterio legalmente establecido radica en utilizar el denominado sistema de prorrateo. El mismo consiste en distribuir el consumo proporcionalmente a los días del período que es objeto de facturación, aplicando la tarifa antigua a la parte de consumo correspondiente a los días anteriores a la fecha del cambio de tarifas y la nueva al consumo perteneciente a los días posteriores a dicha fecha.
3. Las Empresas Eléctricas, colaborando con el Ministerio de Industria y Energía y el Instituto Nacional del Consumo, intensificarán sus esfuerzos para informar a los consumidores sobre las formas más eficaces y económicas de utilización de la energía eléctrica; así como las modalidades de contratación más adecuadas y el establecimiento de instrumentos y procedimientos eficaces y simples para resolver los problemas de los usuarios. En este sentido, recuerdan a sus clientes la conveniencia de que adopten aquellas medidas y conductas que contribuyan a utilizar lo más eficazmente posible la energía eléctrica, ya que a través de su ahorro reducirán la cantidad a pagar por dicho consumo. También les recuerdan que existe una tarifa nocturna, notablemente más barata que la diurna, que pueden aplicar a los consumos domésticos realizados durante la noche.
4. Las Empresas Eléctricas se ofrecen a sus clientes para, a través de los teléfonos de sus oficinas comerciales o personalmente en las mismas, aclarar cualquier duda que se les pueda plantear en relación con el suministro de energía eléctrica, con el uso racional de la misma y con la aplicación de las tarifas y de los sistemas de facturación. No dude en consultarnos.

Las Empresas Eléctricas agrupadas en **UNESA** son: Iberduero, Hidroeléctrica Española, Unión Eléctrica-Fenosa, Sevilla de Electricidad, ENDESA, FECSA, ENHER, Hidroeléctrica del Cantábrico, Hidroeléctrica de Cataluña, Electra de Viesgo, ERZ, Cía. Eléctrica de Langreo, UNELCO, GESA, Fuerzas Eléctricas de Navarra, Empresa Nacional Eléctrica de Córdoba, SEGRE, TERMINOR, Energía e Industrias Aragonesas, Productora de Fuerzas Motrices y Saltos del Guadiana.

M.C.D 2018

OVNIPOTENTE

Renault EXPRESS

Renault Express la furgoneta de Renault, OVNIPOTENTE en todas sus versiones. En gasolina: Renault Express 1400 y 1400 acristalada. En Diesel: Renault Express Diesel y Diesel acristalada.

OVNICAPACES. Con poder para cargar hasta 575 kilos, sin problemas. Fácilmente con su doble portón trasero y la trampilla exclusiva Renault.

OVNICOMODAS. Con un puesto de conducción diseñado para pilotos de la carga. Y sus asientos... abatibles y reclinables. OVNICONFORTABLES en toda su OVNIGAMA.

Renault Express OVNIPRESENTE en todos los Concesionarios Renault.

RENAULT
COCHES LLENOS
DE VIDA

Más de 1.450 puntos de asistecia en toda España.

Renault recomienda lubricantes **elf**

M.C.D 2018

Fútbol

Sigue el cisma en la directiva del Burgos C. F.

Los jugadores del Burgos repartirán, además de la prima estipulada, 450.000 pesetas por ganar en Cartagena

Burgos (Angel López Ochoa).— El presidente del club castellano, después del comunicado de los directivos pidiendo su dimisión y abrir los trámites para un voto de censura, ha optado por cesar en bloque a todos los directivos y colaboradores. El cisma continúa abierto y a partir de ahora es cuando realmente los problemas económicos se van a acusar en el Real Burgos.

En muchas ocasiones hemos escrito frases como: «Hay que unificar criterios», «Serenidad, señores directivos», «Unidad para solucionar los graves problemas que ya han llegado», etcétera. Todo se ha diluído como el agua en una cesta. El resultado ya lo saben todos nuestros lectores y el presidente se ha quedado sólo. En esta «movida», los jugadores, cuya procesión va por dentro, ya han firmado el acuerdo de las «primas». Nos dice el presidente que se hizo ayer por la tarde. Si el Burgos logra su objetivo, la permanencia en Segunda División, los componentes de la plantilla se repartirán nueve millones de pesetas. Si por el contrario, se desciende, la suma se quedará en tres «kilos» aproximadamente, en función de los puntos logrados. Así lo decidió el señor Martínez Navarro y los jugadores, lógicamente están felices y contentos con este acuerdo. Además, el presidente ha prometido repartir cuatrocientas cincuenta mil pesetas, «prima» especial por ganar en Cartagena.

Obviamente las «pelas» saldrán de las debilitadas arcas del Real Burgos. A nosotros nos parece maravilloso que los profesionales del equipo castellano obtengan buenos convenios, mejores primas y mayores fichas. Pero, entendemos nosotros, que no es el momento más adecuado de entablar estas negocaciones, cuando la «gran movida» todavía no ha concluído. En este momento técnico y jugadores deben de centrarse en otras cosas. Sin ir más lejos en poner toda la atención en los compromisos de Liga. En conseguir el objetivo y luego, cuando el club tenga una directiva, hablar de los «extras». Si porque en estos momentos hay otras preocupaciones. La primera, cómo se podrá sacar el dinero existente en el Banco si dos directivos con firma autorizada han sido cesados fulminantemenete. Nos estamos refiriendo al tesorero y secretario. La segunda, cómo se afrontará el desplazamiento a Cartagena, ¿con talones?, ¿con dinero en metálico?.

Creemos que ha faltado diálogo, temple y serenidad. Las descalificaciones han estado a la orden del día. Esta tarde, presidente y ex-vicepresidente van a mantener un cambio de impresiones. Ojalá sirva para algo y no para continuar lanzando «fuegos de artificio». Todo esto está muy revuelto, entre conspiraciones que dice el presidente haber tenido; entre salidas de todo, «chismes», dimes y diretes. Que si en La Coruña fulano de tal hizo esto o lo otro. Que si en ese desplazamiento el presidente «dio la nota» comentan sus ex-directivos que le llevaron al poder y ahora trabajan en la convocatoria de una asamblea para promover el voto de censura. Esta situación es un polvorín y seguimos manteniendo que el único perjudicado es el Real Burgos.

...Y los socios

En efecto, la masa social algo tendrá que decir en todo este laberinto. El presidente, en asamblea urgente y obligada, tiene que dar las razones por las cuales no ha cesado a un directivo, sino a todos. Y ante los socios y compromisarios, foro sagrado, es donde se de debe de hablar. El presidente, a quien le deseamos una pronta y total recuperación después de su intervención quirúrgica, ante los asambleistas es donde debe defenderse de las acusaciones de sus ex-directivos. Todo esto y algo más que es necesario clarificar. Los ex-directivos, acordaron ayer solicitar asamblea extraordinaria. Las cartas con la petición ya están en la secretaría del club y en la Federación. En esa asamblea se va a pedir la destitución del presidente. En los próximos días comenzará la recogida de firmas. Según la Federación se necesita el diez por ciento de los socios, mientras que la Junta de Castilla y León, hace valer el diez por ciento de los compromisarios. Los ex-directivos se van a inclinar por la primera vía. O sea la federativa ya que los reglamentos, en el capítulo referente a presidentes son más bien «presidencialistas» y no quieren sorpresas.

Por su parte, el señor Martínez Navarro se ratifica en las dimisiones fulminantes porque tenía «muchos incompetentes» y anuncia que el próximo lunes dará a conocer a los cinco nuevos directivos. Directivos que deben de ser ratificados por la asamblea. Y la asamblea debe de convocarse con la mayor rapidez porque lisa y llanamente un club no puede estar sólo con un presidente que tiene potestad para cesar a quien desee en su junta. Claro que con razones de peso para cuanto socio las exija.

En estos momentos, la situación del club, es ilegal. Es preciso tener una directiva. Como mínimo cinco directivos porque así lo mandan los reglamentos. Por todo ello, la convocatoria de una asamblea urgente es obligación del presidente.

Otros apuntes

En el block de notas tenemos varios apuntes y les vamos a dar luz pública porque tienen interés. El partido de Regional Preferente entre el Atlético Burgalés y el Cristo Atlético se jugará el próximo sábado en «El Plantío»; el Burgos-Lérida, el día 10 de Febrero, a partir de las ocho y media y el Castilla-Burgos, el día 13, a las cinco de la tarde en el estadio «Santiago Bernabéu».

Por otra parte, para el partido Cartagena-Burgos, se juega el próximo domingo, a partir de las cinco de la tarde, ha sido propuesto como delegado del club burgalés, Jaime Ruiz que no hace mucho tiempo dejó de hacer estas funciones después de haberle invitado al abandono. Vivir para ver. Como representante del club, en calidad de directivo, ha sido elegido el único que queda en la directiva, Teodoro Tejedor. Continúa por razones obvias al ser presidente del Atlético Burgalés y tener firmado un contrato con el Burgos C.F. Contrato que quedaría roto si así lo deciden una de las dos partes.

El señor Martínez Navarro, según confesó el mismo a quien esto escribe, no viajará a Cartagena «por orden facultativa». Seguramente se quitará un peso de encima el presidente del Cartagena porque como recordarán nuestros lectores, el máximo y único responsable del Burgos, en estos momentos, ha sido declarado por la directiva cartagenera de «persona non grata».

Total, el cisma sigue, las posturas se mantienen y está en juego, señores lectores, el futuro del club, del equipo y la imagen que tanto costó levantar. No veamos brujas donde no las hay como muy bien ha comentado el señor Martínez García. Y en esa reunión que van a mantener hoy los señores Navarro e Ibáñez (uno de los principales artífices de la llegada a la presidencia del actual mandatario) se haga una reflexión seria y sensata de los últimos acontecimientos. Cerramos esta sección con este interrogante: ¿Qué opinará el socio de toda esta gran movida? Apreciados lectores, el socio, amo y señor del club, ya es hora que ejercite sus derechos. Y es que un club, no recordamos en estos momentos quien lo escribió, es lo que sus socios quieren que sea. Por todo ello, desde estas líneas pedimos con la máxima urgencia una asamblea extraordinaria. La debe de convocar el presidente. Insistimos es su obligación y la obligación de los ex-directivos cumplir con lo anunciado en la edición de ayer: «solicitamos la colaboración de todos los socios para convocar asamblea general extraordinaria para elevar un voto de censura en el plazo más breve posible para dar fin al mayor problema que consideramos tiene hoy el Real Burgos, que no es otro que la actitud del presidente, al cual rogamos presente su dimisión». Y en esa cita con los socios uno, el presidente y otros, los ex-directivos, que expliquen este «laberinto» donde vamos a ahorrarnos otros datos porque en nada benefician a la imagen del club de mi tierra. Hay otros problemas más importantes. Uno de ellos, cómo se hará frente a la nómina de Enero y cómo se abonará a Kresic la suma de tres millones de pesetas. Suma, que según su contrato «de cine» se tienen que librar antes del 15 de Febrero.

Mirandés-Aragón también se jugará en «Mendizorroza»

Miranda (Salvador Moneo). — Se han salvado todas las dificultades que existían y definitivamente el Deportivo Mirandés jugará su segundo partido de sanción en Mendizorroza.

El encuentro dará comienzo a las cinco de la tarde y los precios de las entradas son: socios del Alavés y señoras 500 pesetas. Entrada única 700 pesetas, niños gratis y socios del Mirandés, con la presentación del carnet.

RENFE pone un tren especial para el desplazamiento de los socios del Deportivo Mirandés. Tren que en esta ocasión es totalmente gratis para los que viajen en él, como también para el club, por cuanto RENFE corre con todos los gastos.

De hacer un buen día la entrada será magnífica no en vano el Aragón es uno de los equipos gallitos del grupo, por lo que se espera superar la taquilla del encuentro anterior jugado en Vitoria que fue exactamente de 371.700 pesetas siendo los gastos habidos de 127.000 por lo que quedó un beneficio para el club de 244.700 pesetas.

Es de agradecer la buena disposición de la directiva del Deportivo Alavés así como la de RENFE y Autocares Clavel, estos últimos por haber regalado el viaje del equipo y técnicos.

El tren especial partirá de la estación de Miranda a las 3,45 de la tarde y regresará saliendo de Vitoria a las 8, es decir el mismo horario que en el desplazamiento anterior.

Bilardo rechazó el ofrecimiento del Barcelona

Buenos Aires (Efe).— Carlos Salvador Bilardo, seleccionador argentino de fútbol, rechazó un ofrecimiento «muy importante» del Barcelona para dirigir a su equipo en la próxima temporada.

En declaraciones a la Prensa bonaerense el entrenador dijo que respondió negativamente «agradeciendo el interés» de la directiva del club azulgrana y que tiene «un contrato firmado con la Asociación del Fútbol Argentino (AFA) hasta 1990», que desea cumplir.

Bilardo señaló que hace cuatro días recibió una llamada telefónica en su oficina de la AFA, de un intermediario que le hizo el ofrecimiento «por petición de la directiva» del Barcelona.

Agregó que en primera instancia solicitó «un plazo para pensarlo», pero que después respondió negativamente cuando volvieron a llamarle, aunque agradeció mucho que «hubieran pensado» en él.

Carlos Bilardo inició a mediados de Enero pasado la preparación de las selecciones nacionales que en 1988 participarán en los Juegos Olímpicos de Seúl, en el sudamericano sub-19 y en diversos torneos internacionales.

El Real Zaragoza en período de reflexión

Los jugadores del Real Zaragoza han decidido tener un período de reflexión y no hacer declaraciones durante un par de días, debido a un informe realizado por el periódico aragonés «El Heraldo de Aragón» sobre las fichas de los componentes de la plantilla.

A los jugadores les ha molestado que se haya publicado lo que cobran. Sin embargo, da la impresión, a pesar de su total hermetismo sobre el asunto, de que no es la única causa. El capitán del equipo zaragocista, Juan Señor, fue conciso al explicar la «ley del silencio»: «Nos hemos marcado una pausa de reflexión para estudiar nuestra postura. De momento, hemos decidido no hacer manifestaciones a los medios informativos. Después diremos lo que haga falta».

Ayer, los jugadores del Real Zaragoza trabajaron con normalidad para preparar el encuentro del próximo domingo contra el Valladolid. Por la noche se reunieron en una cena de hermandad, en la que se trataron los asuntos que les afectan.

La semana pasada, el Real Zaragoza realizó una concentración en Biescas, en pleno Pirineo aragonés. El entrenador Manolo Villanova manifestó que allí se buscaba «la máxima unión, la mayor hermandad entre los jugadores». Si ésta existe, como afirman ellos, extraña que el técnico diga que la están buscando.

En realidad, los nervios provienen de que el rendimiento del equipo, hasta ahora, no ha sido el esperado. El club, a principio de temporada, se marcó como objetivo volver a los torneos europeos y apostó por una política de refuerzos en la que entraron las contrataciones de Juanito (50.000.000 de pesetas) y la de Pardeza (60.000.000). Lo cierto es que el equipo no funcionó como pensaban los dirigentes y tras la eliminación de la Copa del Rey se produjo la destitución de Luis Costa como entrenador.

Se precisa
MECANICO OFICIAL 1.ª
Bien retribuido.
AUTOMOVILES PEDROSA, S.A.
Concesionario Oficial Opel. Carretera Madrid-Irún, kilómetro 244.

M.C.D 2018

Fútbol

Decepcionante partido en «Atocha», con victoria local y empate sin goles en «El Sadar»

San Sebastián (Efe)—

1 —Real Sociedad: Arconada; Larrañaga; Santi Baquero, Górriz, Gajate, López Recarte; Uría, Zamora (Urbieta, min. 65), Chiqui Beguiristáin (Iturrino, min. 65); Baquero II y Loren.

0 —Real Madrid: Buyo; Chendo, Tendillo, Sanchís, Camacho; Gordillo, Michel, Martín Vázquez, Solana (Jankovic, min. 40); Hugo Sánchez y Llorente.

1-0, M. 8: José Mari Baquero cabecea un córner botado por Chiqui Beguiristáin.

Arbitro: Ramos Marcos, del Colegio Oeste. Mostró cartulinas amarillas a Górriz y Sanchís, en el minuto 69, y a Michel en el 79.

Chendo (Real Madrid)

Decepcionante partido entre la Real Sociedad y el Real Madrid, que no respondió en absoluto a la gran expectación creada a lo largo de la semana, y que deja las espadas en alto de cara al encuentro de vuelta.

Quizás el miedo mutuo, o respeto, que hay en la actualidad entre los dos reales, privó al respetable de gozar de un espectáculo que parecía garantizado a juzgar por la marcha de los dos rivales en la actual temporada.

El primer tiempo fue para la Real Sociedad, que sin hacer nada del otro mundo, se acercó más hacia la puerta de Buyo, aunque sin obligar al guardameta gallego a trabajar más de la cuenta.

En la segunda mitad, el Real Madrid fue adueñándose poco a poco del centro del campo, para pasar a dominar, pero sin tener que despeinarse tampoco para superar a una Real muy desdibujada con relación a recientes jornadas.

Hubo algún disparo con intención a cargo de Sanchís, Hugo Sánchez y Michel, todos ellos a balón parado, pero Arconada se encargó de que no pasara nada, mientras su colega de enfrente seguía viendo el partido en primera fila.

Al Osasuna no le bastó con dominar

Pamplona (Efe)

0.— Osasuna: Unzué; De Luis, Pepín, Sabido; Ibáñez (Martín, m. 74), Lee, Rípodas, Bustingorri; Pizo Gómez, Robinson y Goicoechea.

0.— Barcelona: Zubizarreta; Gerardo, Moratalla, Alexanco, Julio Alberto; Víctor, Salva, Urbano, Calderé; Amarilla y Clos (Carrasco, m. 45 —Roberto, m. 56).

Arbitro: Soriano Aladrén, del Colegio Castellano. Mostró tarjetas amarillas a Moratalla y Gerardo.

El Osasuna no pudo con el Barcelona a pesar de la fuerte presión que imprimió a su juego a lo largo de toda la primera mitad, mientras que el equipo catalán se conformó desde el inicio con el empate y exhibió un juego basado en la contención.

Frente a este planteamiento, los navarros ejercieron una presión constante en los primeros 15 minutos en los que impusieron un ritmo muy rápido de juego, bajo la dirección de Lee y la velocidad de Goicoechea.

Las ocasiones se sucedieron e incluso Goicoechea depositó un balón en las mallas catalanas, que Soriano Aladrén invalidó por fuera de juego.

La presión obligó al Barcelona a mantenerse plegado, con una fuerte defensa y una seria presión en el centro del campo para intentar amarrar las incursiones de Bustingorri y la labor creativa de Samy Lee.

A partir del minuto 20, el Barcelona acertó a enderezar el rumbo del partido e hizo gala de un buen asentamiento en el campo, con una labor efectiva de Víctor y Salva.

En el segundo tiempo se mantuvieron las mismas constantes y el Barcelona incrementó incluso su centro del campo por la salida de Roberto.

Fue el conjunto catalán quien gozó de las mejores ocasiones a la vez que mantenía imbatido su marco. Osasuna acusó al final el cansancio y el Barcelona pudo llevarse el encuentro en los últimos minutos, pero el meta Unzué correspondió con dos buenas paradas a tiros de Amarilla y Roberto.

La cantera del fútbol aficionado burgalés

Burgos (Félix Novoa Iglesias).— Cuando se están realizando hasta la fecha de hoy para el primer equipo de la capital con fichajes millonarios de jugadores extranjeros, cabe el interrogante siguiente: ¿Qué porvenir le espera a la cantera burgalesa, de ver realizados sus sueños en poder jugar algún día en el primer equipo profesional de su ciudad?

Teóricamente, salvo raras excepciones ninguna, pues se les ven cerradas automáticamente y definitivamente las puertas de sus ilusiones.

Las infraestructuras del fútbol modesto burgalés federado, tienden día a día a de saparecer, por una falta de colaboración humana y sobre todo económica.

Humana, falta de motivación o interés en hacerse cargo de un club o una asociación o agrupación deportiva, hacerse directivos, conlleva la responsabilidad de planificar las distintas obligaciones para un buen funcionamiento de un club, entrenamientos, encontrar un lugar adecuado, reclutar jugadores para las distintas categorías de afiliación, buscar entrenador con unos mínimos conocimientos, lavar equipajes en sus casas, llevar a los equipos a sus destinos, etc., cuando muchas veces, tienen que hacer varios viajes de ida y vuelta por encontrarse solos, haciendo muchas veces en un partido de responsable del club, de delegado y de educador y entrenador; ¿no es verdad que en los distintos campos de fútbol y sobre todo en las de Pallafría, se encuentran desde hace varios años las mismas personas, comentando una y mil veces en no encontrar persona que se quiera hacer cargo o hechar simplemente una mano en ayudar a dichos directivos?

Económicos, se suele entender por la falta de subvenciones de ningún tipo, el responsable de turno se las tiene que ingeniar en conseguir dinero inmediato y caliente, para pagar los derechos de fianzas e inscripciones de los equipos en torneos o campeonatos organizados por la Federación de Fútbol Burgalesa, cuando dichas matrículas tenían que ser completamente gratuitas tratándose de fútbol base y de formación, vendiendo rifas, lotería y algunas veces trapos y cartones; desplazamientos en coches para entrenamientos y partidos, donde el gasto de la gasolina nunca es pagada por nadie, solamente por el bolsillo del pobre directivo, hacer frente a los gastos de equipaje, saliendo de fiador tanto en cuanto no se pagan el material deportivo y tantas y tantas veces motivando a sus jugadores a pagarles una merienda o unos refrescos si ganan tal partido, pues no es de extrañar, que después de tantos sacrificios, durante una temporada con las inclemencias del tiempo, sufriendo con el frío tan riguroso en invierno, que se le compense mínimamente ganando sus jugadores algún partido, esta y nada más que esta es la verdadera compensación y agradecimiento que solamente pide el sacrificado directivo, del fútbol modesto.

Para un club modesto, tiene siempre dificultades en el comienzo de temporada en hacer una regular plantilla cuando lo hace y muchas veces con malos resultados, el entrenador o directivo se preocupa en incrementar los entrenamientos para darles más calidad física y técnica, al final de temporada cuando se ve perfilado un buen equipo para que le de buenos resultados, el años próximo, resulta que sus mejores jugadores, o bien se le van para el Real Burgos, se los ceden gratuitamente o bien se los quitan deslumbrando a los propios jugadores con vestir la camiseta del Burgos.

Muchas veces para que no haya este trauma en los clubs modestos, se debería indemnizar a éstos con equipajes deportivos, o compensarlos con alguna cantidad en dinero efectivo, o simplemente el vacío dejado por estos jugadors, cediendo el Burgos, algunos de sus jugadores que no cuentan para nada con ellos, sería una compensación recíproca, o dándoles entradas para el fútbol, etc.

Señores del Real Burgos, dejen de hacer una política barata, preocúpense más de la cantera que a la par con paciencia le darán más satisfacciones y no le cierren, el camino tampoco a los accesos al campo para ver sus partidos a los pobres entrenadores del fútbol modesto, niños, directivos y menor cuantía a los árbitros pues a mi entender están bien remunerados, en cobrar unas cuotas de arbitraje; en el fútbol burgalés que a mi entender tendrán que ser completamente gratuitas. Por ser nada más ni nada menos que fútbol modesto.

Próxima quiniela

Pesa

1. — Cádiz - Sabadell.— Sin positivos ni negativos los andaluces marchan tranquilamente por la tabla sin los agobios de otras temporadas. Hay que mantener la calma a la espera de futuros compromisos. El que viene, es de los importantes, pues si salen triunfadores de él habrán dado un paso vital de cara a la permanencia en la División. Primer signo fijo. Pronóstico: 1.

2. — At. Madrid - Mallorca.— Le falta soltura al once «colchonero» para sacar adelante sus partidos. Le cuesta demasiado sea quien sea el «enemigo», por lo que ante la llegada del cuadro balear puede repetirse la historia. De todas formas, si los del Calderón aspiran a algo en esta Liga, los puntos frente a los del Luis Sitjar son de todo punto imprescindibles. Pronóstico: 1.

3. — Ath. Bilbao - Logroñés.— No arroja la toalla el conjunto de La Rioja, pues sus últimos resultados lo confirman. Sin embargo ha tenido poca fortuna con el adversario de turno que debe cortar su racha victoriosa a poco que las cosas le acompañen. Los «leones», buscan subir puestos y en San Mamés, son prácticamente imposibles de salvar. Continúan los signos fijos. Pronóstico: 1.

4. — Valencia - Celta.— Respondón ha resultado el cuadro gallego en su reingreso en la División de los mayores. Su sexto puesto le permite viajar con absoluta tranquilidad a la espera del nerviosismo de sus rivales. En esto puede basarse el signo doble que colocamos para el choque del Casanova. Ponóstico: 1-X.

5. — Español - Betis.— Los sevillanos se han puesto muy mal tras su descalabro frente al conjunto del Sánchez Pizjuán, pues siete negativos a estas alturas no son como para tomarse las cosas en broma. Intentarán soltar lastre ante un Español, que tampoco está en sus horas altas. Pronóstico: 1-X.

6. — Sevilla - Barcelona.— Crisis en el cuadro catalán. Su baja forma es palpable, ya que, doce puntos cedidos en casa hablan por sí solos. Menos mal que en sus desplazamientos ha recuperado nueve de ellos, y la balanza se ha medio nivelado. En su partido frente a los sevillanos (tres derrotas, y dos empates en casa), cualquier marcador es posible. Pronóstico: 1-2.

7. — Osasuna - R. Sociedad.— Los dos conjuntos acaban de jugar sus partidos de la Copa del Rey, por lo que sus fuerzas van a estar bastante parecidas para el sábado (TVE). Es difícil dar un resultado con exactitud, aunque por lo realizado por ambos equipos hasta el momento presente, las posibilidades se inclinan por los visitantes, a pesar del factor campo. Pronóstico: X-2.

8. — Zaragoza - Valladolid.— Partido muy igualado, en razón a que los locales han fallado demasiado en su feudo y los visitantes llevan una serie de encuentros con el santo de cara. «La Romareda», por otra parte, puede pesar a la hora de emitir los signos, pero el doble casero es ajustado. Pronóstico: 1-X.

9. — Gijón - R. Madrid.— Un sólo partido han cedido los madrileños en sus diez salidas lo que indica una clara disposición para jugar el doble negativo. Sin embargo vamos a ir lejos, dado que parece que los visitantes han recuperado la forma tal como exhibieron ante los gaditanos. Pronóstico: 2.

10. — Lérida - Málaga.— Puede ser la gran ocasión del once andaluz de despegarse de sus seguidores, Elche y Oviedo que tienen partidos complicados. El de ellos ante el Lérida no es que sea nada cómodo, pero los catalanes tienen bastantes altibajos en su rendimiento. Doble negativo. Pronóstico: X-2.

11. — Figueras - Santander.— El equipo de Figueras acaba de pasar por «El Plantío» y su juego fue eminentemente defensivo. Sin embargo, apuntó bastantes posibilidades en el ataque, por lo que ahora al amparo de ambiente y en busca de la victoria tendrá que arriesgar mucho más. Pronóstico: 1.

12. — Coruña - Castellón.— El Deportivo se ha metido en zona conflictiva de la que tiene que procurar escapar en cuanto le sea posible. El once de La Plana no es que sea un dechado de virtudes a la hora de disputar los puntos lejos de su estadio, pero tampoco es una perita en dulce. Pronóstico: 1-X.

13. — Granada - Bilbao Ath.— Peiró «vio» las orejas al lobo y todo cambió de la noche a la mañana. Ha reaccionado el conjunto de Los Cármenes, que tras su empate en Castellón tiene luz verde para asentarse en la categoría. De todas formas, hay que corroborarlo frente a los «cachorros». Pronóstico: 1.

14. — Jerez - Huelva.— «Llegó, vio y venció», este puede ser el lema de Irulegui en el mes y poco que lleva al frente de los jerezanos. Sus partidos se cuentan por victorias y ahora ante los onubenses querrán asegurar aún más los puntos para salir del todo a flote. Deben ganar, pero... Pronóstico: 1-2.

M.C.D 2018

Ciclismo

Victoria, al sprint, para Dejonckheere

Dos Hermanas (Sevilla) (EFE).—Noel Dejonckheere, ciclista belga en las filas del equipo español Seur, se adjudicó la victoria, al sprint, en la primera etapa de la Vuelta ciclista a Andalucía/Ruta del Sol, aunque el protagonista de la jornada fue el irlandés Sean Kelly.

El pelotón rodó con mucha tranquilidad

El belga ha conseguido la victoria de esta primera etapa, disputada entre Cádiz y Dos Hermanas, población cercana a Sevilla, con 159,600 kilómetros de recorrido, en un apretado sprint con el resto de integrantes del pelotón, que a pesar de las escaramuzas se presentó en esta población agrupado y en el que el primer español fue Alfonso Gutiérrez, en cuarta posición.

Edwig Van Hooydonck, del equipo holandés Super Conflex, continúa líder de la prueba andaluza, tras entrar en meta con el pelotón.

Sin embargo, el auténtico protagonista de esta primera jornada de la Ruta del Sol fue el irlandés del Kas, Sean Kelly, que en el kilómetro 21 de carrera, antes de llegar a Jerez de la Frontera, saltó con fuerza del pelotón y comenzó a rodar en solitario hasta que en el kilómetro 115 de carrera, después de 94 en solitario, fue neutralizado por el pelotón.

Kelly decidió probar suerte en esta primera etapa, en la que el grupo de 112 corredores comenzó a rodar a un ritmo muy lento y, a pesar de la categoría del rival, el pelotón no se inmutó y dejó que se marchase y que llegase a conseguir, mediada la carrera, una ventaja superior a los ocho minutos, diferencia que, tras la disputa del sprint especial de Espera, comenzó a bajar sensiblemente.

En la meta volante de Las Cabezas de San Juan, algo más allá del kilómetro cien de carrera, la ventaja de Kelly respecto al pelotón se había visto reducida hasta los cinco minutos, pero once kilómetros después, el grupo alcanzaba a Sean Kelly, que más bien parecía estar probando fuerzas, antes que lanzarse a una aventura en solitario, algo impropia de un corredor de su categoría.

Con el pelotón rodando agrupado, se llega a la población de Utrera, en el kilómetro 136 de la jornada, y la nota predominante son las averías y pinchazos, que provocan que un numeroso grupo de corredores se queden rezagados, aunque en ese momento la cabeza no tira con la misma fuerza que lo había hecho hasta ese momento.

Clasificación de la primera etapa: Noel Dejonckheere (BEL-Seur) 4h 24:34 a 36,195 km/h; 2. Benni Van Brabant (BEL-Zahor) m.t.; 3. Marcel Arntz (HOL-Caja Rural-Orbea) m.t..

Montañismo

Proyección audiovisual «Aconcagua'86»

Burgos (DB). — La gran mayoría de los burgaleses y sobre todo los que practican el montañismo, sintieron una alegría inmesa cuando supieron que un montañero de la tierra, concretamente de Miranda de Ebero, había escalado el Aconcagua.

Aquella escalada fue realizada por Fernando Ruiz. Ahora existe la posibilidad real de que él mismo en persona haga partícipes a los demás de su aventura.

Mañana, viernes, a partir de las ocho de la tarde, se proyectará el audiovisual «Aconcagua'86» por Fernando Ruiz. Tendrá lugar en el salón teatro de la Caja de Ahorros Municipal, sito en la Avenida General Vigón.

El montañero mirandés hablará de todos los preparativos que realizó para llevar a cabo la expedición. Comentará cómo se adaptó a la climatología, cómo fue la escalada, el descenso y la recepción que tuvo en su tierra natal. Después, Fernando responderá a las preguntas de todos los asistentes.

Finalmente, hay que decir que esta proyección está organizada por la Sociedad de Montañeros Burgaleses y cuenta con la colaboración de la Caja de Ahorros Municipal.

Fernando Garrido sigue su escalada

Fernnado Garrido Velasco, que se encuentra intentando la ascensión en solitario y en época invernal al Cho Oyu, de 8.201 metros, ha logrado instalar el campo de altura en la cota 5.900 metros.

El tiempo en aquella parte del mundo, donde está instalado es frío y el principal problema que tiene que afrontar el montañero español es que incluso se llegan a helar los alimentos en el campamemto base. En ningún momento, se superan los cero grados bajo cero.

En un comunicado que envió recientemente, el alpinista señala que se encuentran incomunicados y que no han recibido noticias del exterior. Con Fernando Garrido se encuentra en el campamento base un sherpa, el oficial de enlace y el hombre correo.

Debemos comentar que la fecha tope para la ascensión a la cima es el 15 de Febrero, día en el que finaliza el permiso concedido por las autoridades de Nepal para llevar a cabo su intento.

Fútbol sala

Así van los diferentes torneos burgaleses

Burgos (DB). — Este fin de semana se disputó la décima jornada del Campeonato Provincial de fútbol sala, cuyos resultados fueron los siguientes: Video Club Viser-Policía Municipal (1-6); San Julián-Singapur (0-11); Transportes IGA-San Jerónimo (0-1); Fuentecillas-Juan XXIII (3-7); Azor-Impacto Job Job (6-1); Presencio-Alzaga (7-2) y Austin Rover-Diablos Rojos, suspendido.

La clasificación está de la siguiente forma: Singapur, 19 puntos; seguido de Azor, 18; Juan XXIII, 16; San Jerónimo, 14; San Julián y Austin Rover, 13; Transportes IGA, 11; Policía Municipal, 7; Fuentecillas e Impacto Job Job, 6; Diablos Rojos y Presencio, 4; C.C.Alzaga, 2 y Video Club Viser, 1 punto.

Equipo femenino del C.R. de Fátima

Torneo Hermandad de Peñas

Los resultados de la primera jornada de la fase final del Torneo organizado por la Hermandad de Peñas han sido: A. de Sordos-Castellana (4-3); Los Regalos-Guitarrista (3-2); San Julián-San Juan del Monte (2-2) y Juan XXIII-Asturias y León (1-3).

Los marcadores de las féminas fueron: Casa Palencia-Vadillos (2-4); Fátima-Comuneros (2-12); Río Vena-Nido Buscón (9-1) y Blusas Vadillos-San Julián (0-14).

Campeonato federado Vadillos

En la categoría alevín, los resultados del primer campeonato federado Vadillos fueron: Villa-Toti (4-2); Hervás-Angel (14-0); Izquierdo-Carmona (4-4); Riki-Torres «B» (3-4); Mariscal-Domi (3-4) y Maxi-Torres «A» (3-7). La tabla está encabezada por Hervás con 20 puntos, después están Domi, 17; Torres «B» e Izquierdo, 15; Riki, 12; Torres «A» y Maxi, 11; Carmona, 9; Villa, 8; Mariscal, 6; Angel, 2 y Toti, 0.

En benjamines descansó el equipo Torres y los resultados fueron Calleja-Piru (5-7); Picón-Blanco (6-0) y Olmo-Joserra (24-0). Es líder el Olmo con 8 puntos, seguido de Picón, Torres y Blanco, 6; Piru, 2 y Calleja y Joserra, 1 punto.

Torneo de Asociaciones de Padres de Alumnos

En el primer grupo, la clasificación está encabezada por Liceo con 18 puntos, seguido de SAFA, 12; Virgen de la Rosa, 11; Apóstol San Pablo y Santa M.ª la Nueva, 9; Concepcionistas, 6; AGE, 4 y San Apolinar, 3 puntos.

En el grupo segundo es líder La Salle «A» con 15 puntos, después, Sagrado Corazón, 11; Jesús M.ª «A», 10; Blanca de Castilla, 9; San José Artesano «A», 7; Esclavas «B», 2 y María Madre, 0. En el tercer grupo, el primero es La Salle «B» con 12 puntos, seguido de Lourdes, 11; Blanca de Castilla, 10; Hispano Argentino y Esclavas, 8; Jesús M.ª «B», 5 y San José Artesano «B», 0 puntos.

CIRCULO

PLAZA ESPAÑA, 3

EXPOSICION DE OLEOS

ISIDORO HERRANZ

Horario de visitas:
Laborables: 7,30-9,30
Festivos: 12-2
Sábados: 7-9

MAÑANA, CLAUSURA

CAJA DE AHORROS DEL CIRCULO CATOLICO
Edificio Central

M.C.D 2018

Pelota

Comienza el Campeonato de España de Promoción

Burgos (DB). — El domingo, a las once de la mañana en el frontón municipal de «San Amaro» comenzarán los partidos correspondientes a la primera jornada del Campeonato de España de Promoción.

En esta edición participarán los actuales campeones de España en la categoría cadetes. Se enfrentarán a los representantes de Palencia en la modalidad de paleta y mano. Se espera que los burgaleses realicen su juego habitual para así conseguir volver a hacer «doblete» y lograr como en años anteriores ser campeones de España en las dos modalidades.

En otro orden de cosas, hay que comentar que ya han comenzado las eliminatorias en los Juegos Escolares, que organiza la Junta de Castilla y León, en colaboración con el Ayuntamiento y la Diputación Provincial.

Todos los niños interesados en participar pueden incribirse en el Club de Pelota «El Cid», sito en la calle Juan XXIII, número 8 o en el Polideportivo «Lavaderos», los sábados de cuatro a seis de la tarde, a excepción de este sábado.

Las modalidades para participar son las de mano parejas, paleta y frontenis también parejas en las categorías de alevín, infantil y cadetes. El plazo de inscripción finalizará el próximo 21 de Febrero en los lugares mencionados anteriormente.

Tenis de Mesa

Santiago Pavón y Paloma Ortega ganaron el Torneo «San Lesmes»

Burgos (DB). — Días pasados se disputó el Campeonato «San Lesmes» de tenis de mesa en el Polideportivo Municipal de «El Plantío». Esta competición estaba organizada por la Federación Burgalesa de tenis de mesa y contó con el patrocinio del Ayuntamento.

Los resultados registrados en este campeonato fueron los siguientes: en la categoría de infantil individual masculino, el vencedor fue Benito García del Club de Tenis de Mesa Urive y el segundo fue José Manuel del Hoyo del mismo club.

En la categoría juvenil masculina, el primero fue Celso Peinado del Solera Tenis de Mesa y Alberto Izquierdo del Club Tenis de Mesa de Burgos, fue el segundo.

En la categoría senior femenina venció Paloma Ortega, seguida de María Victoria de la Fuente. Ambas del Club tenis de Mesa Urive. En cuanto a la categoría senior masculina, el campeón fue Santiago Pavón del P. Municipal y el subcampeón, Fernando Rodríguez del Solera Tenis de Mesa.

Finalmente, en dobles masculino, la pareja formada por Alberto Izquierdo y César Bayón del Club Tenis de Mesa de Burgos fueron los ganadores. La segunda plaza fue para Celso Peinado e Isaac García Martín del Solera Tenis de Mesa.

Francia y Suecia, líderes de la Liga europea

Suecia venció a Polonia por 4-3 en partido correspondiente a la quinta jornada del campeonato de Liga europea (super división) de tenis de mesa.

Con este resultado la clasificación se encuentra de la siguiente forma: Francia y Suecia son los primeros con 5 puntos, seguidos de Bulgaria y Polonia, con tres; Yugoslavia y Checoslovaquia, con dos y Hungría y Alemania Federal, con un punto.

Tenis

España debuta mañana contra Dinamarca en la Copa Davis

Madrid (Colpisa). El equipo español que capitanea Manolo Orantes parte como claro favorito en la eliminatoria de octavos de final de la presente edición de la Copa Davis que se disputará en la localidad danesa de Aarhus. Comenzará mañana y concluirá el domingo.

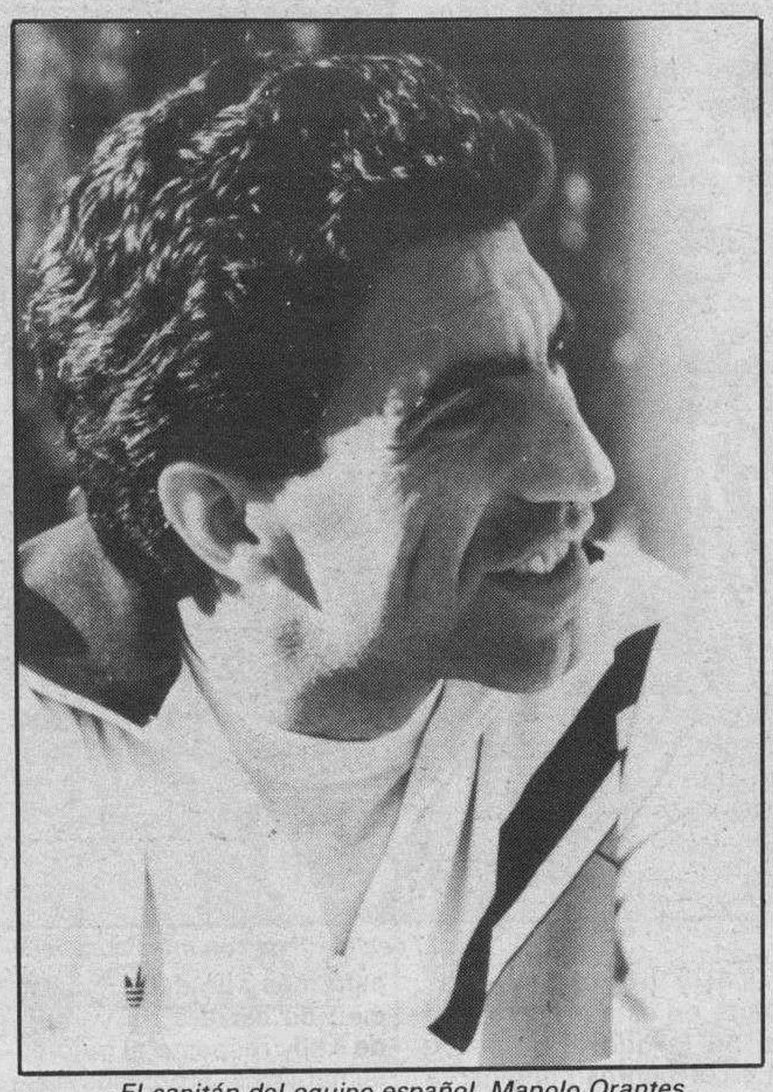

El capitán del equipo español, Manolo Orantes

El equipo español ya ha entrenado sobre la rápida superficie de Bolltex que es la más rápida de cuantas autoriza la Federación Internacional de Tenis. Esta es la única ventaja con la que contará el débil equipo danés que no tiene ni un solo jugador clasificado entre los 250 primeros de la clasificación de la ATP.

Además los espaoñoles han estado participando la pasada semana en un torneo disputado en Alemania sobre pistas rápidas por lo que los nuestros estarán mejor preparados que en eliminatorias pasadas sobre este tipo de pistas.

El cuadro danés está formado por Michael Tauson (numero 1), Peter Bastiansen (2), Morten Christiansen (3) y Michael Mortensen (4). Sólo éste último ha destacado a nivel internacional al haberse metido entre los 20 primeros de la ATP en la clasificación de dobles. El resto carece de entidad, pues incluso nunca han ganado un partido oficial en un torneo del Grand Prix.

Los españoles han pasado el mes de Enero preparándose físicamente para esta eliminatoria bajo las sabias manos del sueco Blomquist, que fue anteriormente el preparador físico de Kent Carlsson.

Orantes está confiado en los suyos y sólo la rapidez de la pista le tiene algo preocupado porque en ella cayeron el año pasado los austriacos permitiendo con ello el ascenso de Dinamarca al Grupo Mundial en el que se encuentran las 16 mejores selecciones del Mundo.

Los españoles contarán con el estímulo de percibir más de siete millones de pesetas si consiguen la victoria que les permitiría clasificarse para los cuartos de final que disputarían al vencedor de la eliminatoria RFA-Brasil, por lo que no sería de extrañar una revancha de Becker y los suyos tras haber sido eliminados por los españoles la pasada temporada.

El sorteo para decidir los emparejamientos se realizará hoy y Orantes ya ha decidido que Emilio Sánchez será el número 1; Sergio Casal el número 2; Javier Sánchez el 3 y Tomás Carbonell el 4. Casal y Emilio Sánchez volverán a formar el doble español.

Los partidos se disputarán en el Idraestpark de Aarhus, segunda localidad danesa que intentará aupar a su equipo a una proeza en la pocos confían. Pero la exigua capacidad del pabellón donde se disputará la eliminatoria, 1.500 espectadores, asegura a los españoles una falta de presión ambiental que suele ser temida en las eliminatorias de Copa Davis.

Los partidos se disputarán mañana a partir de las 16,00 horas, el sábado el partido de dobles a partir de las 14,00 horas y el domingo los dos individuales finales a partir de las 13,00 horas.

La nota característica de esta edición es la ausencia del equipo de los EE.UU.

Boxeo

Tyson-Spinks, en Junio

Nueva York (Efe). — Los púgiles norteamericanos Mike Tyson y Michael Spinks se enfrentarán por el título mundial del peso pesado el próximo mes de Junio, según anunció ayer en Nueva York, Butach Lewis, asesor de Spinks.

El asesor de Spinks no especificó la fecha exacta ni el lugar del combate, pero aseguró que ambos boxeadores, invictos en esta categoría, se medirán en Junio.

Michael Spinks peleará por una cantidad fija y varios incentivos, que en total rondarán entre los doce y medio y trece y medio millones de dólares (de 1.400 a 1.512 millones de pesetas), mientras que los emolumentos que recibirá Tyson se espera no sean inferiores a los 17 millones de dólares (unos 1.904 millones de pesetas).

Como recordarán nuestros lectores, en su última defensa del título, Tyson, de 21 años, noqueó a Larry Holmes en el cuarto asalto de la pelea disputada el pasado 28 de Enero en Atlantic City (Estados Unidos) y su próximo combate está programado para el 21 de Marzo, en Tokio, ante su compatriota Tony Tubbs.

Muyng-Woo se enfrentará a Salazar

El boxeador surcoreano Yoo Muyng-Woo, campeón del Mundo del peso minimosca, versión de la Asociación Mundial de Boxeo (AMB), defenderá el domingo su título ante el mexicano Wilibardo Salazar, aquí en Seúl.

El aspirante tiene 24 victorias en su palmarés, ocho derrotas y un combate nulo.

Víctor Fernández se enfrenta a un púgil italiano

Policarpo Díaz, más conocido en el mundo pugilístico como «Poli», reaparece mañana en Madrid después de haberse concretado y perfilado la formación de una sociedad anónima, en la que el ptro de palomeras será promocionado a las máximas alturas en busca del título continental.

VIERNES 12 DE FEBRERO DE 1988

NUEVA EMISION PAGARES DEL TESORO AL 91,542%

PAGARES DEL TESORO

Fecha de amortización 11 de Agosto de 1989 (546 días)

Las peticiones de Pagarés del Tesoro deberán ser presentadas en el Banco de España antes de las 12 de la mañana del miércoles 10 de Febrero (una hora antes en Canarias).

Si la suscripción se realiza a través de un intermediario financiero, el comprador debe calcular la antelación necesaria para que aquél cumpla los horarios y días indicados. El desembolso deberá efectuarse al realizar la petición.

El valor nominal mínimo de un Pagaré es de **500.000 Ptas.**, pero se adquiere por un importe de **457.710 Ptas.**, porque los intereses se descuentan en el momento de la compra, lo que produce, para el inversor, un tipo de interés equivalente del **6%.**

En la emisión del 29-1-88 se han solicitado y adjudicado **140.544** millones de ptas.

Información:

- En Bancos y Cajas de Ahorros.
- En la Caja Postal de Ahorros.
- En todas las oficinas del Banco de España.
- En todas las Sociedades Mediadoras del Mercado de Dinero (SMMD).
- En las Juntas Sindicales de las Bolsas de Comercio y en los Agentes de Cambio y Bolsa.
- En los Corredores Colegiados de Comercio.
- En otras entidades delegadas del Tesoro.

Las condiciones completas de esta emisión se establecen en el R.D. 27/1988 de 21 de Enero, en la O.M. de 26-1-1988 y en las R.R. de la D.G.T.P.F. de 27 y 29 de Enero de 1988

TESORO PUBLICO

2.805 PLAZAS

OPOSICIONES CONVOCADAS DE LA ADMINISTRACION DE JUSTICIA
(B.O.E. 30-1-88 y 2-2-88)

CON TITULO

AUXILIARES DE JUSTICIA (1.796 plazas)

Título Graduado Escolar o equivalente.

Ejercicios: Mecanografía, Taquigrafía y 23 temas.

OFICIALES DE JUSTICIA (525 plazas)

Título: Bachiller Superior o equivalente.

Dos ejercicios (práctico y teórico sobre un programa de 122 temas.

SIN TITULO

AGENTES JUDICIALES (484 plazas)

No se exige título. (Se pide Certificado de Escolaridad o equivalente).

Dos ejercicios sobre Cultura General, Diligencias y Organización Judicial.

NO SE PIDE MECANOGRAFIA

—SOLO EJERCICIOS ESCRITOS
—DISPONDREMOS DE TEXTOS ACTUALIZADOS

● COMIENZO INMEDIATO ● MATRICULATE SIN DEMORA
● PLAZAS LIMITADAS

Eficacia extraordinaria en la preparación de estas **OPOSICIONES** en la última convocatoria. Máxima puntuación en un alto porcentaje de nuestros alumnos.

ACADEMIA CASTILLA
SAN COSME,4 - LAVADEROS, 35

M.C.D 2018

Baloncesto

Hoy, España se enfrenta a Hungría

Zalaegerszeg (Hungría) (Efe).— «Estar y debutar con la selección española hace que me sienta »mucho más español», manifestó José Biriukov, jugador hispanosoviético que hoy, jueves, ante Hungría, en encuentro de la fase de clasificación del Eurobasket'89, debutará con la selección española.

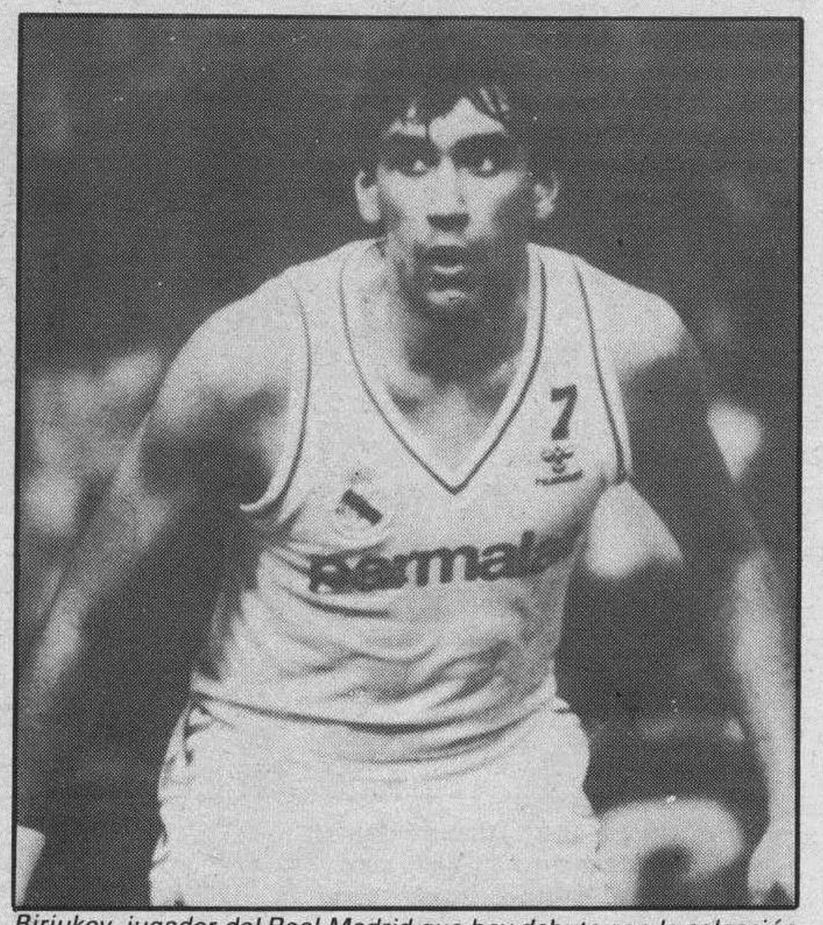

Biriukov, jugador del Real Madrid que hoy debuta con la selección española

Biriukov, que según ya ha manifestado el seleccionador nacional Antonio Díaz Miguel, saldrá en el quinteto inicial, considera positiva esta circunstancia: «Cuando un jugador debuta es muy importante salir en el cinco titular, pues al haber calentado es más fácil meterte de lleno en el partido».

Para el debutante Biriukov «estar en la selección supone, además, que se han acabado todas las trabas y prohibiciones que he tenido estos tres últimos años para jugar como español en competiciones oficiales. Estos años han sido muy duros para mí».

Debutar ante una selección poco potente no es para Biurikov un motivo de desilusión: «Por el contrario, creo que es muy conveniente hacerlo en este tipo de partidos, pues por una parte ayuda en mi integración con el resto de compañeros y por otra, me permite jugar sin tanta presión».

El jugador, que ayer cumplió 25 años de edad, considera este debut como un buen regalo de cumpleaños. «Es intrascendente para nuestra clasificación -afirmó-, pero para mí resulta muy importante. Me ayuda a coger esquemas, a integrarme en el juego de mis compañeros y a que el seleccionador me vea de forma directa».

«Me siento español

Su debut con la selección española es un reconocimiento a los «esfuerzos que he hecho durante este tiempo en mi club, aunque también supone una gran responsabilidad para mí. Me siento orgulloso, pero al mismo tiempo tengo un cierto temor y no me gustaría defraudar a quien ha confiado en mí», manifestó el jugador.

Biriukov comentó que al saltar hoy a la cancha tendrá un recuerdo muy especial para su madre: «Es muy importante para ella mi debut, pues es española y, como tal, tenía mucha ilusión en que yo luciese la camiseta nacional. La pena es que el partido no pueda verse por Televisión Española».

Biriukov se mostró, también, confiado ante su futuro como internacional. «Creo que puedo tener un puesto en la selección, estar en el preolímpico y ser útil en posteriores encuentros. Lo que ocurre es que ello deberé basarlo en una continuidad positiva en mi juego. Sé que he bajado mi nivel en los últimos encuentros pero esto se ha debido a unos problemas estomacales que sufrí en Canarias», indicó.

Una de las imposiciones de Díaz Miguel a Biriukov para su continuidad en la selección es que mejore en defensa. «A este respecto ha hablado conmigo y me ha dicho que debo evolucionar. Creo que puedo hacerlo mejor, aunque considero que actualmente no lo hago del todo mal», manifestó Biriukov.

Jugadores extranjeros en Primera División «B»

Madrid (Efe).—La frase «lo más caro no es siempre lo mejor» puede aplicarse perfectamente a los jugadores estadounidenses que se encuentran integrados en los equipos de la Primera División B, pues jugadores con fichas discretas, entre los 40 y 50 mil dólares, están rindiendo mejor que otros con cifras que rozan los 90.000 (unos 10 millones de pesetas)

Dentro de la primera categoría se encuentra el máximo anotador de la División y verdadera «estrella» de su equipo. Se trata de Gerwin, un alero de 25 años y 2,03 de estatura que llegó al Cajasur del equipo All Star, y que tiene sumados un total de 1.399 puntos en lo que va de temporada y que le sitúa en una escalofriante media de 48,2 puntos por partido.

Estas cifras pueden hacer pensar que su ficha ha debido costar al club andaluz «un ojo de la cara», pero la realidad es otra. Gerwin cobra 4.500 dólares (unas 495.000 pesetas) por mes y si se tiene en cuenta que ha firmado por 10 meses da un total de 45.000 dólares, un precio muy bajo para su rendimiento.

Este jugador tiene como hermano a George Gerwin una de las «viejas glorias» de la NBA estadounidense con un historial increible: máximo anotador en los años 1978, 1979, 1980 y 1982; incluido en el mejor cinco del año en 1978, 1979, 1980, 1981 y 1982 y, por si fuera poco, ostenta el record de puntuación en un cuarto con 33 puntos.

La media de lo que cobran por año los jugadores estadounidenses de Primera B ronda los 60.000 dólares (unos 6.600.000 de pesetas), aunque hay jugadores como Shultz, ex-Joventut, y actualmente en el Feiraco, que tiene firmada una ficha de algo más de 82.000 dólares (unos 9.000.000 de pesetas).

Dentro de la media, con unos 58.000 dólares (unos 6.380.000 pesetas), está el máximo reboteador de Primera B, White, del Caja San Fernando, con 383 rebotes, a una media de 13,6 por partido, de los que 254 son defensivos y 129 ofensivos. Estas cifras dan a su equipo una gran seguridad, sobre todo a Crow, el otro jugador extranjero del equipo, situado en las primeras posiciones entre los tiradores desde la línea de 6,25 con 72 canastas y un porcentaje de acierto del 49,3 por ciento.

Un extranjero de lujo en el Feiraco

Entre los que más cobran se encuentra Mike Schultz, que la pasada temporada formó pareja con Reginald Johnson en el Joventut, es uno de los estadounidenses con el contrato más alto dentro de la Primera B al cobrar por una tempora un total de 82.000 dólares que le paga el Feiraco.

Este ala pivot de 2,05, tras uno comienzo de Liga bastante mediocre ha ido cogiendo la forma poco a poco. Sus 317 rebotes (10,9 por partido), de los que 221 son defensivos dan actualmente una gran seguridad al equipo y le convierte en un elemento clave dentro de los esquemas de Julio Bernárdez.

Aaron Brando, también en el Feiraco, cobra la módica cantidad de 20.000 dólares (2.200.000 pesetas) por sustituir a Collins desde el pasado mes de Noviembre hasta final de temporada. Su rendimiento en el equipo ha sorprendido y forma una excelente pareja con Shultz.

Jeelani y Berwald, del Askatuak, ambos con una ficha que ronda los 65.000 dólares (unos 7.150.000 pesetas), es posiblemente la pareja estadounidense que mejor está funcionando en la Liga de Primera B.

Jeelani, pivot de 2,03 y 33 años de edad, llegó al Askatuak procedente del Taugrés Basconia y mostrado que es una pieza lleva anotados en lo que va de temporada un total de 775 puntos, a 27,6 de media por partido y por si fuera poco ha dado 63 asistencia, 2,2 por encuentro.

Berward, también pivot de 2,07 pero de 26 años, es un jugador sobrio y muy trabajador para el equipo lo que no le impide haber conseguido 748 puntos (26,7 por partido) con el porcentaje de acierto en el tiro de dos puntos más alto de la división, un 72,3 por ciento de eficacia.

En el Clesa Ferrol se encuentra Mike Schlegel, ala pivot de 2,03 procedente del Tradehi Oviedo, que con una ficha que ronda los 5.500.000 pesetas, además de casa y coche, está realizando una gran temporada. Sus 937 puntos, lo que da una media de 33,4 por partido, con un porcentaje de acierto en los tiros de dos puntos del 68,3 por ciento y del 79,2 en los tiros libres.

En el mismo equipo juega un veterano del equipo, Anicet Lavodrama, pivot de 2,02 que, con un contrato superior a su compañero al rebasar los 6.000.000 de pesetas, coche y casa a parte, no esta dando el rendimiento que se esperaba de él.

Gaddy con una buena ficha

Gaddy, del Lagisa, es otro de los jugadores con una buena ficha al cobrar 70.000 dólares (unos 7.700.000 pesetas). Pivot de 2,09 es uno de los jugadores más seguros en el tiro de dos puntos con un 65,9 por ciento de efectividad al lograr 254 canastas de 385 intentos.

Howard Wood y Jonny Sangodeyi firmaron por el Caixa Orense por un importe global de 90.000 dólares (9.900.000 de pesetas), además de piso. El primero de ellos ha mantenido un buen nivel de juego durante la temporada, mientras que el segundo es el noveno reboteador de la división con 311 rebotes, divididos en 219 defensivos y 92 ofensivos.

En esa situación se encuntra el Bosco. Iniciaron la temporada los americanos Marsh y Karl Mitchel con contratos por 35.000 y 65.000 dólares, respectivamente. Jugaron hasta el pasado Noviembre y el club les adeuda 7.000 dólares (unas 770.000 pesetas) a Marsh y 20.000 (2.200.000 pesetas) a Mitchel. Se le dio la baja por poco rendimiento.

En Noviembre se contrató a Kenni Perry y Peter Verhoeven, ambos procedentes de la NBA y fichados por un global superior a los 70.000 dólares (7.700.000 pesetas.

Resultados y clasificaciones

Primera División Interautonómica

IFA, 108; Maristas, 42
Cetipsa, 96; Caja Zamora, 106
Salamanca, 78; Trébol, 71
Aldi, 82; Bricolage, 104
Caja Palencia, 181; Ponferrada, 50
Descansó: **Gromber**

	J.	G.	P.	T/F.	T/C.	Ptos
Bricolage	14	11	3	1298	1084	25
Caja Zamora	14	10	4	1305	1127	24
Trébol	14	10	4	1157	1056	24
Salamanca	14	8	6	1121	1140	22
IFA	13	9	4	1261	968	21
Caja Palencia	13	8	5	1219	975	21
Gromber	13	6	7	1025	1030	19
Maristas	14	4	10	1082	1107	18
Cetipsa	14	4	10	1160	1235	18
Aldi	14	4	10	1125	1265	18
Ponferrada	13	1	12	741	1424	14

Juvenil femenino

Arlanza, 17; C.B. Burgos, 104
E. Informática, 19; C.J. Informática, 76
J. Aranda, 51; C.M. Castilla, 45
C. Cronos, 34; B. Castilla, 48

	J.	G.	P.	T/F.	T/C.	Ptos
C.M. Castilla	11	10	1	698	350	21
C.B. Burgos	12	9	3	684	363	21
C.J. Informática	12	8	4	765	464	20
J. Aranda	12	8	4	697	486	20
C. Cronos	12	7	5	554	552	19
B. Castilla	12	3	9	432	619	15
E. Informática	11	2	9	383	539	13
Arlanza	12	0	11	164	1004	10

Juvenil masculino

La Salle G.E. «A», 49; Bureba, 73
Tizona-R. V. «B», 50; Tizona-Crop. «A», 120
Liceo, 92; C. Cronos, 40
La Salle G.E. «B», 57; Gromber, 80

	J.	G.	P.	T/F.	T/C.	Ptos
Tizona-Crop. «A»	12	12	0	1205	588	24
Gromber	12	9	3	1127	922	21
Liceo	12	8	4	914	761	20
La Salle G.E. «B»	12	8	4	804	718	20
C. Cronos	11	4	7	706	824	15
Tizona-R. V. «B»	12	3	9	758	953	15
Bureba	12	3	9	639	896	15
La Salle G.E. «A»	11	0	11	507	998	11

Senior grupo «B»

La Salle G.E., 77; A. Sport, 56
Arlanzón E., 59; C.E.I., 54
V. Brezmes TV., 64; Homo Moda, 27
T. Druida-D. Cancha (suspendido)
J. Aranda, 94; P. Municipal, 45

	J.	G.	P.	T/F.	T/C.	Ptos
La Salle G.E.	12	11	1	966	572	23
J. Aranda	12	10	2	897	653	22
A. Sport	12	6	6	690	759	18
D. Cancha	9	8	1	739	447	17
V. Brezmes TV.	10	6	4	559	564	16
T. Druida	9	5	4	608	500	14
Arlanzón E.	9	4	5	497	566	13
Homo Moda	11	2	9	524	803	13
C.E.I.	12	1	10	485	823	11
P. Municipal	10	0	10	369	617	10

Senior grupo «A»

Bureba, 24; Medinés J., 23
La Salle G.E., 75; Tizona F., 74
Morcove Z., 32; Gromber Jr., 84
D. Roma, 81; Maderalia, 69
Avis, 63; D. Crisis, 53

	J.	G.	P.	T/F.	T/C.	Ptos
Tizona F.	12	11	1	985	685	23
La Salle G.E.	12	10	2	1041	721	22
Gromber Jr.	12	10	2	971	757	22
Medinés Jr.	12	6	6	688	719	18
Avis	11	6	5	711	616	17
D. Crisis	12	5	7	696	711	17
D. Roma	12	4	8	689	827	16
Bureba	10	4	6	537	612	14
Morcove Z.	11	1	10	541	798	12
Maderalia	10	0	10	482	895	10

Próxima jornada

Categoría senior masculino

Avis-Bureba, sábado, a las 17,30, en Plantío
Maderalia-Morcove Zoco, sábado, a las 16,30, en S.P. y S. Felices
Policía Municipal-Video Brezmes, domingo, 13,00 h., en Liceo
Deportes Cancha-Video Brezmes, sábado, 16,00 h., en Plantío
Homo Moda-Arlanzón, sábado, 19,00 h., en Plantío
Arlanzón-Deportes Cancha, domingo, 9,00 h., en Mirasierra
Tecni Esport Druida-P. Municipal, sábado, 16,30, h., en Río Vena
Bureba-Maderalia, domingo, 12,00 h., en Bureba

Categoría juvenil masculino

Cica Cronos-La Salle G.E. «A», domingo, 10,30 h., en Anduva

Categoría juvenil femenino

Modelismo Castilla-Eisa, domingo, 9,00 h., en Plantío

M.C.D 2018

Consejeros de Educación analizaron la reforma de la enseñanza

Madrid (Efe).— El ministro de Educación, José María Maravall, presidió ayer la Conferencia de Consejeros de Educación de las Comunidades Autónomas con transferencias educativas, en la que se analizó, por primera vez, lo que será el proyecto de ley de Reforma de la Enseñanza, que será debatido en las Cortes en 1989.

Según un portavoz del Ministerio, en la reunión se concretaron mecanismos de coordinación y se analizó un conjunto de medidas parciales de aplicación escalonada para promover la Reforma en el calendario previsto y una vez aprobado el proyecto de ley correspondiente.

Entre estas medidas destacan las referidas a la ampliación de los servicios de orientación escolar en la enseñanza primaria y secundaria, la supresión de las tasas del COU en los centros públicos a partir de la aprobación del Proyecto de Ley y la adecuación del horario de los primeros cursos de Bachillerato.

En COU, nivel que desaparecerá en 1995, hay actualmente 290.000 alumnos, cifra que se incrementa anualmente en un siete por ciento, y las tasas oscilan entre las 7.000 y las 9.000 pesetas, según datos del Ministerio de Educación.

En la reunión, que se celebró en sesiones de mañana y tarde, con la participación de los consejeros de Cataluña, País Vasco, Comunidad Valenciana, Canarias, Galicia y Andalucía, se constató, según el Ministerio de Educación, «el alto nivel de participación de los sectores educativos en el debate sobre la reforma».

La Conferencia estudió también la revisión del decreto de Consejos Escolares, en lo que afecta a la representación de los alumnos, y la regulación de los derechos y deberes de los estudiantes, lo que está siendo acometido tanto por el Ministerio de Educación como por varias comunidades autónomas.

La Iglesia opinará sobre la reforma

Madrid (Efe).— El Consejo General de la Educación Católica, dependiente del Episcopado, presentará al Ministerio de Educación, con fecha tope de 15 de Marzo próximo, su informe sobre el proyecto de reforma educativa, informó ayer a «Efe» uno de sus responsables, Lorenzo San Pablo.

La sección «Escuela Católica» del mencionado consejo, cuyo secretario general es Lorenzo San Pablo, se reunió ayer en sesión ordinaria para estudiar, entre otros temas, un cuestionario enviado por el Ministerio a todas las organizaciones y personalidades relevantes del campo educativo.

«Escuela Católica», que abarca organizaciones con centros oficialmente católicos, además de padres de familia, colegios diocesanos y otros colegios religiosos, dedicó ya su reunión del pasado día 8 de Enero a la profundización y estudio del proyecto de reforma educativa.

Previamente el congreso sobre la reforma educativa, organizado por el Consejo General de la Educación Católica, aprobó en Madrid a finales de Diciembre pasado unas primeras valoraciones críticas al proyecto Maravall.

El debate culminará el próximo día 20 durante el pleno del Consejo General de la Educación Católica,

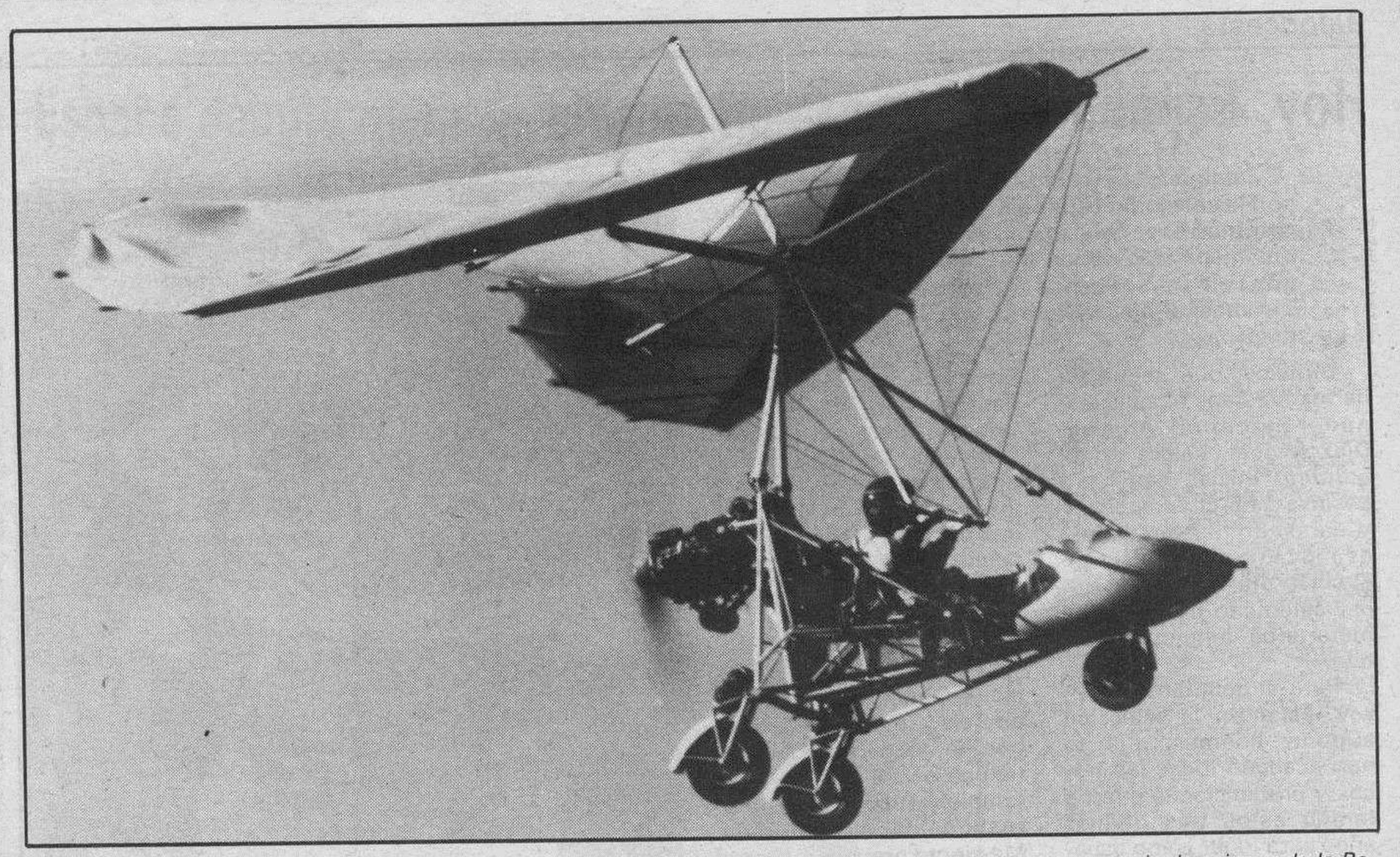

Miniavión para el Tercer Mundo. — *En largos años de experimentación, tres bricoladores en materia de aviones de la República Federal de Alemania han construído el «Aero Truck 03», prototipo de una avioneta ultraligera desarrollada especialmente para países del Tercer Mundo. Suena fantástico lo que nos expone Reinhard Nolle mientras descompone el aparato y lo coloca en cajas: En media hora, el «pájaro» puede ser montado de nuevo y está listo para despegar; su motor de cuatro tiempos es alimentado con gasolina normal. Con una vela de once metros de envergadura sube a los aires y puede volar de una ciudad a otra a una velocidad de crucero de 70 a 90 kilómetros/hora con dos pasajeros y equipaje.*

Croissier: En 1988 deben mejorarse los niveles de competitividad

Madrid (Efe).—El ministro de Industria y Energía, Luis Carlos Croissier, consideró ayer que este año debería aprovecharse para mejorar los niveles de competitividad empresarial, con vistas a la viabilidad del sector en 1992.

Croissier inauguró las jornadas que sobre la empresa española ante la coyuntura de 1988 organiza durante dos días la Asociación para el Progreso de la Dirección (APD).

Ante un auditorio de numerosos presidentes y directores generales de empresas privadas y públicas, el ministro de Industria se mostró optimista sobre la situación económica del 88 y la política que seguirá realizando su departamento.

Croissier vaticinó que se confirmará la buena tendencia de la economía iniciada en 1987 y que todas las previsiones se hacen eco de que España se moverá mejor que el resto de los países de la OCDE.

Según el responsable de Industria las incertidumbres sobre los resultados económicos «nos verán de fuera», ante la coordinación de la política económica que mantengan los países más industrializados y los precios de los productos petrolíferos.

Croissier señaló que las previsiones del comportamiento del mercado durante 1988 serán de una tasa del crecimiento privado «muy buenas» y el único interrogante podría ser la crisis bursátil, que, en su opinión, tendría un menor impacto en España que en los países europeos, por el peso que tienen los activos financieros.

El ministro dijo que la inversión tendrá un ritmo fuerte de crecimiento, en torno al 10 por ciento, y la demanda de exportación también crecerá alrededor del 5 por ciento.

En cuanto a los precios de los productos petrolíferos, a pesar de reconocer que es muy difícil hacer previsiones sobre este tema, Croissier afirmó que se apuesta hacia una bajada en el precio del barril situándose en los 14 dólares para antes del verano. Después de exponer las perspectivas generales que a su juicio se darán en 1988, el ministro señalo la política industrial que proseguirá su departamento y la situación de las diferentes direcciones generales a su cargo.

Según Croissier la siderurgia debera afrontar la puesta en marcha de las grandes inversiones y la materialización de la reducción de su capacidad. En reconversión industrial será el año en que caducará la ley.

En cuanto al sector naval, el titular de Industria dijo que se asistirá al final de los focos de conflictos y sobre el sector de bienes de equipo eléctrico verá la reordenación empresarial.

Croissier anuncio el próximo envío al Consejo de ministros del Real Decreto que regulará la puesta en marcha de la liberalización de la red de gasolineras, la salida en Bolsa de empresas públicas y la menor conflictividad laboral por la vigencia de los convenios (se firman en la mayoría de los casos por dos años).

Además de Croissier intervinieron el presidente de Autopistas Mare Nostrum, de Sercobe, Enrique Kaibel, de Ferrovial, Rafael del Pino, de Fasa-Renault, Manuel Guasch, el secretario de Estado de Comercio, Miguel Angel Fernández Ordóñez y el presidente de la Cámara de Comercio de Barcelona, José María Figueras.

Ceron descarto una recesión a escala mundial aunque «sí una ralentización» en el ritmo de crecimiento, que repercutirá en las exportaciones españolas, por lo que la evolución económica «volverá a depender exclusivamente de nuestra demanda interna».

Enrique Kaibel, presidente de Sercobe, se refirió a la preocupación por las previsiones económicas para 1988, y se mostró partidario de rectificar la tendencia desincentivadora de la inversión.

La situación del sector del automóvil fué expuesta por Manuel Guasch, presidente de Fasa-Renault, quien afirmó que «teniendo en cuenta el crecimiento del consumo privado en 1987, concretamente en el mercado del automóvil, es probable que en 1988 lleguemos al millón de ventas».

Rafael del Pino, presidente de Ferrovial, expuso el aumento de la actividad del sector durante 1987, segundo año despues de once de decrecimiento, aunque señaló que «a pesar de ello, la aportación de la construcción al PIB descendió de mas del 9 por ciento en 1974 a alrededor del 7 por ciento en 1987».

Josep María Figueras, presidente de la Cámara de Comercio de Barcelona, defendió el restablecimiento de los márgenes empresariales en las operaciones de exportación, para lo que, dijo, será necesario «mantener un tipo de cambio correcto, políticas económicas expansivas, reducir los costes de producción e invertir para exportar».

Llegó a Madrid el ministro holandés de A.E.

Madrid (Efe).—El ministro de Asuntos Exteriores de Holanda y presidente de la UEO, Han Van Den Broek, dijo ayer a su llegada a Madrid que tratará con su colega español, Francisco Fernández Ordoñez, de la Unión Europea Occidental, «ya que me interesa saber la opinión de España».

Van Den Broek, que puntualizó que viene a Madrid como ministro de Exteriores de su país y no como presidente de la UEO, señaló sin embargo que se abordará este tema a la luz de la plataforma adoptada el pasado mes de Octubre por la organización en cuanto a la necesidad de la existencia de armas nucleares.

El ministro holandés llegó a Madrid pasadas las 19,30 a bordo de un avión privado y fue recibido en Barajas por el director general de Europa, Fermín Zelada.

Van Den Broek dijo también que en los tiempos actuales «la CE no puede limitarse a ser un organismo económico y político, sino también preocuparse de cuestiones relativas a defensa y seguridad».

Añadió el jefe de la diplomacia holandesa que uno de los temas principales de su visita será el estudio de la próxima cumbre de la CE «en la que se presentan problemas muy complicados», aunque «se está haciendo un gran esfuerzo para encontrar soluciones».

Van Den Broek se mostró «optimista» ante la cumbre comunitaria y, con relación a la postura de dureza que matienen Gran Bretaña y Holanda en el terreno agrícola, dijo que es necesaria la compra de productos agrícolas y producir «no para almacenes sino para supermercados».

El jefe de la diplomacia holandesa se entrevistará mañana a primera hora con Fernández Ordoñez y a continuación con el presidente del Gobierno, Felipe González.

Tras asistir a un almuerzo ofrecido por Fernández Ordoñez en el Palacio de Viana, ofrecerá una rueda de Prensa .

LOTERIA PRIMITIVA

Se pone en conocimiento del público que de conformidad con lo previsto en las Normas Reguladoras de los concursos, se ha procedido a la anulación del boleto del Sorteo 5.º, que pudiera tener unido al sello de 3 apuestas número KO- - 4528407.

De conformidad con las citadas Normas, que constituyen las condiciones del concurso, las apuestas que pudiera contener el citado boleto, no han sido formalizadas y en su consecuencia, el apostante que tuviera en su poder el resguardo correspondiente al boleto reseñado anteriormente, puede solicitar del receptor o de esta Delegación, el reembolso de la cantidad que debió abonar.

Burgos, 3 de Febrero de 1988.
EL DELEGADO.

Autosecuestro

Vigo (Efe). — La Policía de Vigo ha detenido a J. L. T. E. de 45 años, cuando intentaba cobrar el rescate de su propio secuestro.

El detenido había desaparecido el pasado lunes y su familia recibió llamadas telefónicas en las que se indicaba que J. L. T. E. había sido secuestrado y exigían un rescate de cien mil pesetas.

La Policía ha detenido a J. L. T. E. cuando intentaba recoger el rescate.

Al parecer el detenido, que pasó a disposición judicial, le había pedido con anterioridad cien mil pesetas a su esposa, pero esta no se las dio.

M.C.D 2018

El presidente de la República francesa, Sr. Mitterrand recibe en el palacio del Elíseo al Rey Hussein de Jordania, momentos antes de la reunión celebrada en la capital francesa en la que se abordó la situación en Oriente Medio y de forma particular la relativa a las zonas de Gaza y Cisjordania. — Telefoto Reuter-Efe.

Francia: Hussein lamentó el veto estadounidense en la ONU

París (Efe).—El Rey Hussein de Jordania lamentó ayer en la capital francesa el veto estadounidense al proyecto de resolución de las Naciones Unidas, que iba a facilitar la celebración de una conferencia de paz sobre Oriente Medio.

El monarca hachemita, que se encuentra de visita oficial en Francia, comentó esta cuestión después de la entrevista que mantuvo ayer con el presidente francés, Francois Mitterrand, en el Palacio del Elíseo.

Según el soberano, la "trágica" decisión de Estados Unidos podría "incentivar las prácticas inhumanas" de Israel en los territorios árabes ocupados.

El rey de Jordania añadió que el resultado de la votación de Consejo de Seguridad de la ONU —en la que 14 de los 15 miembros se manifestaron a favor— podría poner en peligro la "credibilidad" de Estados Unidos en Oriente Próximo.

Sobre las noticias que circularon de que Hussein se entrevistaría con un emisario de Isaac Shamir, el rey de Jordania afirmó que no había recibido "ningún mensaje" del primer ministro israelí.

Según indicó ayer Radio Israel, Shamir habría enviado a su consejero político Eliakim Rubinstein, secretario del Gobierno, en misión secreta para reunirse en Francia con Hussein o con funcionarios del Gobierno jordano.

Un portavoz de la embajada de Israel en París señaló, al ser consultado por «Efe» que conocían las noticias, pero que "ignoraban" si iba a celebrarse una entrevista o no.

El monarca jordano llegó a París ayer martes, casi al mismo tiempo en que el presidente de Egipto, Hosni Mubarak, dejaba la capital francesa tras mantener encuentros al más alto nivel.

El Rey Hussein se reunirá mañana jueves por la tarde con el primer ministro francés, Jacques Chirac, en la residencia oficial de éste, el Palacio de Matignon.

Posteriormente el jefe del Gobierno francés ofrecerá una cena de gala en honor del monarca y de su esposa, la Reina Noor.

El Reino Unido condena la política israelí

Londres (Efe).—David Mellor, secretario británico de Exteriores, condenó ayer el control israelí «a punta de pistola» en los territorios ocupados y afirmó que Europa debe jugar un «papel importante» en el proceso de paz en Oriente Medio.

En una intervención ante la Cámara de los Comunes, Mellor dijo que los recientes acontecimientos en los territorios ocupados «claman en todo el mundo civilizado» y que el mantenimiento de la seguridad en la zona «a punta de pistola no es realista y se está convirtiendo en un proceso inhumano».

Mellor criticó duramente la situación en los campamentos de refugidos en los territorios ocupados por Israel durante una visita oficial a ese país a comienzos de este año.

Por su parte, el ex-ministro de Exteriores sir Ian Gilmour instó al Reino Unido y al resto de Europa a adoptar un papel activo en el proceso de paz de Oriente Medio ya que, dijo, «si Europa no hace nada, la administración estadounidense terminará una vez más haciendo lo que le dictan el Gobierno israelí y los grupos de presión sionistas».

No hay negociaciones de paz Israel-árabes

Jerusalén (Efe).—Isaac Shamir, primer ministro de Israel, afirmó ayer que no existen negociaciones de paz con los árabes y superó una crisis en el seno de su coalición nacionalista «Likud», mientras se recrudecían los incidentes en Cisjordania ocupada.

"Existen aquí y allá conversaciones exploratorias", dijo el primer ministro durante una visita al asentamiento judío «Nili», de Cisjordania ocupada, donde en otra tensa jornada de violencia fueron heridos de bala 6 palestinos, y cuatro israelíes a pedradas en las carreteras de la zona.

Murcia: la Reina asistió a la reinauguración del Teatro Romea

Murcia (Europa Press).— A las ocho de la noche, los timbres del Teatro Romea, de Murcia, sonaban por tercera vez para avisar al público asistente a la sesión inaugural para que ocupara su localidad, mientras la Reina doña Sofía aguardaba en el palco real a que todo estuviese en orden para el reinicio de la función.

Fue la anécdota que ocurrió a últimas horas de la tarde cuando la soberana, aprovechando el descanso de la representación del ballet nacional que dirige Maya Plisetskaya, salió al vestíbulo a descubrir una placa conmemorativa del acto de reinauguración del Teatro Romea, y charlar durante quince minutos con las once niñas de la escuela de Arte Dramático y Danza de Murcia que el próximo viernes bailarán con la citada bailarina rusa en una escena de la obra Isadora Duncan.

La Reina regresó puntual al palco mientras que el público se rezagó y tuvo que ser requerido por tres veces, con el fin de que la función pudiera continuar.

La sesión comenzó a las siete de la tarde, minutos después de que la Reina, acompañada por los ministros de Obras Públicas y Urbanismo, Javier Sáenz Cosculluela, y de Cultura, Javier Solana, llegase al Teatro Romea, donde fue recibida por el alcalde de la ciudad, José Méndez, y por el presidente de la Comunidad autónoma, Carlos Collado. Cientos de personas que la esperaban en las proximidades del Teatro, prorrumpieron en vivas y aplausos.

Doña Sofía estuvo unos minutos con su hijo, el Príncipe Felipe, a su llegada al aeropuerto de San Javier y antes de que se trasladase a la capital murciana para presidir el acto de reinauguración del Teatro Romea. Después de hablar con el Príncipe de Asturias, la Reina viajó en helicóptero hasta la base militar de Alcantarilla, desde la que se desplazó en automóvil hasta el Teatro.

El Teatro Romea, que permaneció cerrado en las tres últimas temporadas, fue inaugurado en 1862 por la Reina Isabel II, con el nombre de Teatro de Los Infantes.

Esta sesión de reapertura, a beneficio de la Fundación Reina Sofía, contó con la actuación del Ballet Lírico Nacional, cuya dirección artística recae en la bailarina Maya Plisetskaya.

Fallece el ex-director de la SER en Valencia

Valencia (Efe).— Andrés Moret Agustí, ex-director de Radio Valencia, de la Cadena SER, falleció esta tarde repentinamente en un hospital de esta capital.

Esta tarde Andrés Moret se encontraba practicando deporte en el club de Golf «Escorpión», de Valencia, donde sufrió un ataque cardíaco, por lo que fue trasladado urgentemente al hospital «Arnau de Vilanova», donde falleció minutos después de su ingreso.

El finado había nacido en Barcelona hace 68 años y se inició en la actividad radiofónica a finales de los años 40 como primer director de Radio Nacional de España en Valencia.

Posteriormente Andrés Moret fue jefe de emisiones de Radio Madrid, director de las emisoras de la Sociedad Española de Radiodifusión (SER) en San Sebastián y Sevilla, y finalmente en Radio Valencia, donde se jubiló en 1984.

Andrés Moret Agustí estaba casado con Mercedes Jaraíz Franco, hija de Pilar Franco Bahamonde y sobrina del anterior Jefe del Estado.

El sepelió se efectuará mañana por la tarde en el cementerio de la localidad valencia de Liria, donde residía.

LAS ESQUELAS

se reciben hasta las 12 de la noche en

C/. San Pedro Cardeña, 34

Diario de Burgos

†

LA SEÑORA

Doña Engracia Tomé Barrio

Falleció en el día de ayer, a los 72 años de edad, después de recibir los Santos Sacramentos y la Bendición Apostólica de Su Santidad.

Q. E. P. D.

Su apenado esposo: D. Fortunato Benito; hijas: Lucía, María y María del Carmen; hijos políticos: Carlos González, José-Luis Julián y Emilio Alvaro; nietos; hermanos: Felipa, Antonio y Alejandro; hermanos políticos, sobrinos, primos y demás familia

Ruegan oraciones por el eterno descanso de su alma. Las honras fúnebres y funeral se celebrarán hoy, jueves, a las 4,30, en la iglesia parroquial de San Pablo, efectuándose acto seguido la conducción de la finada al cementerio de San José.

Vivía: C/. San Juan de Ortega, número 5.

Capilla ardiente: Capillas de Funeraria «San José».

Burgos, 4 de Febrero de 1988.

†

PRIMER ANIVERSARIO DE EL SEÑOR

Don Luis Arias Quintana

Funcionario de ICONA

Que falleció el día 4 de Febrero de 1987

Q. E. P. D.

Su apenada esposa, doña Teresa Santamaría Rioja; hijos, Luis, José Ignacio y Carlos Manuel; madre, doña Angela; hija política, hermanos, hermanos políticos y demás familia.

Ruegan una oración por el eterno descanso del alma del finado y la asistencia al funeral, que se celebrará hoy, día 4 de Febrero, a las 7 de la tarde, en la iglesia parroquial de La Anunciación. Actos de caridad por los que quedarán muy agradecidos.

Burgos, 4 de Febrero de 1988

M.C.D 2018

¡¡JUEGA Y GANA!!

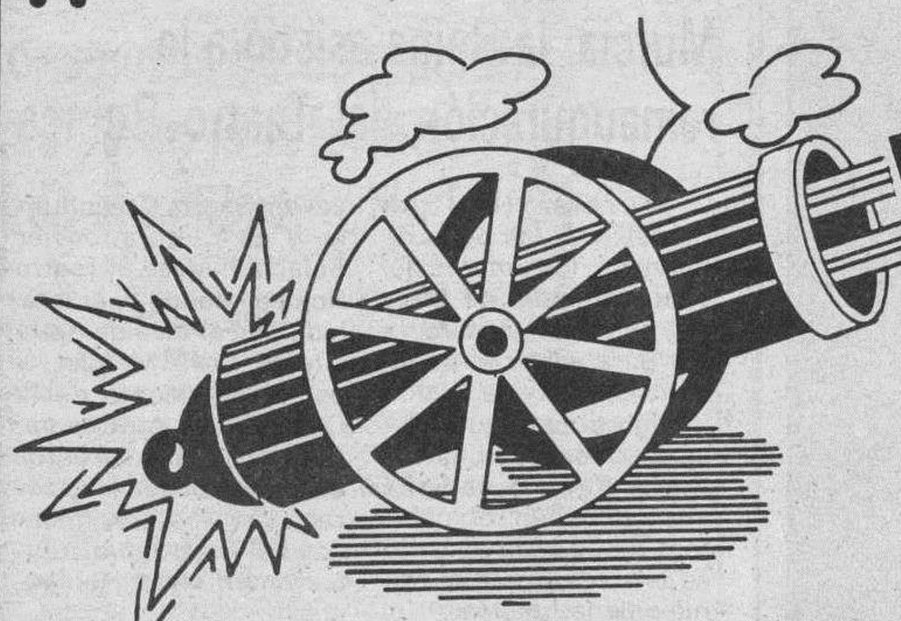

UN MILLON
DE PESETAS EN CADA JUEGO

GRAN CONCURSO DE

Diario de Burgos

PARA SUS LECTORES

Y ADEMAS UN

Nuevo Fiesta Super-Pit

CONCESIONARIO OFICIAL

Autocid, s. a.

Carretera Madrid-Irún, Km. 234 ☎ 208442

UN VIAJE PARA DOS PERSONAS
A RIO DE JANEIRO

Y DIEZ PLAZAS DE UNA SEMANA A BENIDORM

Viajes Castilla Mundial

Envíe sus cupones para estos magníficos regalos. (Lea las bases generales)

COMO SE JUEGA

Las tarjetas para la segunda jugada constan de 16 recuadros en los que figuran diversas firmas comerciales distintas entre sí.

Diario de Burgos publicará diariamente a partir del día 17 de Enero y hasta la finalización de dicha jugada, cuatro anuncios de las firmas comerciales colaboradoras elegidas al azar y ante notario.

Recorte y péguelas (no totalmente), en el recuadro correspondiente, siempre que coincidan con las existentes en su tarjeta.

La jugada finalizará cuando una tarjeta haya completado los 16 recuadros, en ese momento el acertante debe ponerlo en conocimiento de Diario de Burgos personalmente, mostrando el número de la clave de la fortuna y los nombres de las firmas comerciales que tiene su tarjeta.

Al día siguiente de ser conocida la primera tarjeta ganadora, el resultado será publicado en Diario de Burgos. En el supuesto de que hubiese alguna tarjeta más premiada, el plazo de presentación de la misma finalizará 48 horas después de la primera verificada.

Así sucederá con las jugadas TRES Y CUATRO.

El premio de UN MILLON de pesetas en el caso de existir más de un ganador, será repartido a partes iguales entre los mismos.

D.B. publicará en las mismas páginas dedicadas a la promoción del «Juega y Gana» un recuadro cupón donde el lector pondrá su nombre, dirección, teléfono y número de su tarjeta (clave de la fortuna). Se podrán enviar tantos como quiera, siempre que sean originales, es decir, no valen fotocopias, copias, etc.

Al final de cada una de las jugadas todo aquel que haya enviado cupones (que se publicarán todos los días), tiene opción al premio o premios que determine el periódico y que se anunciarán con antelación.

Como broche final, todos los cupones recibidos de cualquiera de las jugadas (una, dos, tres o cuatro), tendrán opción a los premios finales (Ford Fiesta, viajes a Brasil, Benidorm, etc.), que se hará ante notario y por extracción directa de los cupones.

Los anuncios sombreados corresponden a firmas comerciales cuyos recuadros han sido extraídos

TAMUREJO
PINTURAS
BRICOLAJE
San Pedro de Cardeña, 34 Telf. 268391

SEUR
Servicio Urgente de Transportes.

AUSA
DISTRIBUIDOR EXCLUSIVO
COPERMA
Telf. 227062

HUEVERIAS
AVILA
Telf. 229056 - 224037

musitronic
AVENIDA GENERAL YAGÜE, 8

SOFAS PIEL
C/. Villafranca, 23 Telf. 227208

Sport Moto
RON JUNQUERA, 8 - Tlf. 22 21 03 - BURGOS

COMPLEJO INDUSTRIAL TAGLOSA
NATASA
Naves Antigua Taglosa, S. A. Telf. 215561.
LAS MEJORES NAVES

AUTO EXPOSICION
DUCAR
Compra-venta automóviles
22 91 07

REGALOS
ALFER
MADRID, 5

COMA Y CENE EN PLAN INFORMAL
el MOJITO
Calzadas, 17 - BURGOS

Cuartos de baño
Grifería
CERAMICAS GALA
Carret. Madrid-Irún, Km. 244 Telf. 223200

FONTECHA S.L.
CERAMICAS
Carretera Poza Telf. 232902

MUSEO DEL VINO
Selección de: patés, quesos franceses, espárragos, pimientos del Piquillo
PLAZA DE SANTA MARIA, 4

DISEÑO Y NUDO, S.A.
Julio Sáez de la Hoya, 7 - BURGOS

TRANSPORTES
RUBIO & RIOJA S.A.
Telf. 215611. BURGOS

Auto Burgos, S. A.
Concesionario Oficial
RENAULT
CTRA. MADRID-IRUN, Km. 243,5

INCESA
INDUSTRIAS DEL CERRAMIENTO S.A.
Telf. 211312 - BURGOS

Balay
MORENO CASTILLO
Vitoria, 200 Telf. 229030

PAPELERIA
MUEBLES DE OFICINA
TODO
Gral. Yagüe, 10

peletería
Milton
AVDA. REYES CATOLICOS, 16

MOTUL
Auto-Repuestos JOSE

ACADEMIA CASTILLA
San Cosme, 4 · Tlf. 201643
Lavaderos, 91 · Tlf. 218209

CAFETERIA IRIS
R. Calderón, 26 27 89 79

Stilo's
ZAPATOS
BOLSOS
NAPAS
VITORIA, 180

MESON DEL CID
Plaza Santa María, 8

GARRIDO
MAQUINAS DE COSER
Vitoria, 27 · Grandmontagne, 2

Gas Natural
Julio Sáez Hoya, 8
Telefono 231012

COPIADORAS
Gestetner
INFORMATICA y REPROGRAFIA
Telf. 260376 BURGOS

EL CENTRO DE LA PIEL
BELORADO

QUESOS LECHE
FRIAS
Telf. 26 82 67 - BURGOS

SEAT Audi VW
AUTOMOBA

ALVAREZ
MAQUINARIA DE LIMPIEZA
Avda. Gral. Vigón, 31. Telf. 23 59 36

TALLERES
AUTOAUSIN
Carrt. Poza, 47 Telf. 23 42 06

CONFITERIAS
Salón
Marco, 6
Espolón, 20
Pl. Mayor, 34
Avda., del Cid, 44

Módulo
MUEBLES · REGALOS · DECORACION
Avda. del Cid, 36 · BURGOS

GIL PERALTA Y CIA, S.A.
CONCESIONARIO JOHN DEERE
Apartado de Correos 2.011
09080 - BURGOS

PELETERIA
MIRANDA
Ctra. Madrid-Irún, Km. 234

CAJA TERRITORIAL DE MADRID
Calle Santander, 6, 2.° izq.
Apartamentos - Chalets - Bungalows
TORREVIEJA - CALPE (Alicante)

REGALOS
charo
SAN LESMES, 18

INMOBILIARIA RIO VENA S. A.
Su inmobiliaria de confianza.

FIATAGRI
URETA MOTOR SA
CARRETERA LOGROÑO, Km. 110,3 BURGOS

ALIMENTACION
MIGUEL DE ROZAS
Pl. San Bruno Gral. Vigón, 31
Avda. C. La Vega Guardia Civil, 4

GUANTES
Epifanio
Telf. 20 92 45 BURGOS

Salón
MARISA
INSTITUTO DE BELLEZA Y PELUQUERIA DE SEÑORAS

ELECTRICIDAD
FEYSA
ARTICULOS DE REGALO
AVENIDA DEL CID, 40
CTRA. POZA DE LA SAL, S/N

VIAJES
NOLINIEVE
Avda. General Yagüe, 11 23 20 12

ghetto
COMPACT - DISC
Regino Sáinz de la Maza, 3.

SER
Radio Castilla
ONDA MEDIA

sobrinos
FERRETERIA
AVDA. DEL CID, 25-27

OPTICA CIENTIFICA BURGALESA
MULTIOPTICAS
Avda. del Cid, 14 - A. Pérez Platero, 17

Burgos Squash Club
TU GIMNASIO

Ford
Autocid, s. a.

ALFOMBRAS
CRISTINA SAMPELAYO
General Yagüe, 3 Telf. 220566

M.C.D 2018

ESTAS SON LAS FIRMAS DE LA SUERTE DE HOY

Si alguna de éstas figura en su tarjeta recórtela y péguela y que la suerte le siga acompañando

RECUADROS DE HOY
Extraídos ante Notario

MERCEDES-BENZ
URETA MOTOR SA
Ctra. Logroño, Km. 110,3
BURGOS

ghetto
- COMPACT-DISC
- DISCOS
- CASSETTES

Regino Sáinz de la Maza, 9
Teléfono: 20 07 57
BURGOS

MUEBLES evelio
Avenida Gral. Yagüe, 32
Teléfono 27 26 25

EQUIPAMIENTOS COMERCIALES E INDUSTRIALES

FONTECHA

- ESTANTERIAS PARA SALAS DE VENTA, ALIMENTACION, FERRETERIA, DROGUERIA, LIBRERIA, BAZAR, etc.
- ESTANTERIA ANGULO RANURADO
- ESTANTERIA PALETIZACION
- ESTANTERIA DESPLAZABLE
- ENTREPISOS, OFICINAS
- PROYECTOS Y DISEÑO
- MOBILIARIO DE OFICINA

Nuestro departamento técnico proyectará el estudio de cada instalación, poniendo nuestra larga experiencia en el campo del equipamiento sin que ello suponga compromiso alguno por su parte.

C/. Esteban Sáez Alvarado, 2, bajo
☎ 22 91 54 BURGOS

② MERCEDES-BENZ
URETA MOTOR SA
CARRETERA LOGROÑO, Km. 110,3 BURGOS

② ghetto
COMPACT - DISC
Regino Sáinz de la Maza, 9.

MUEBLES evelio ②
Avda. General Yagüe, 32
Telf.: 27 26 25

FONTECHA
ESTANTERIAS METALICAS ②
Telf. 229154 BURGOS

Nombre y apellidos .....
.....
Domicilio .....
.....
Población .....
.....
D.N.I. .....Telef. .....
Su clave de la Fortuna: .....
(CUPON)

Cupón a remitir a Diario de Burgos

Los anuncios sombreados corresponden a firmas comerciales cuyos recuadros han sido extraídos

Talleres LeiSa
Su Electricidad Industrial s.a.
C/. MADRID N.º 5 · ☎ 20.18.40

NOVIAS Britt
LAIN CALVO, 15

DISCOTECA
C/. Clunia, 13. Telf. 227266

VIDEO FOTOGRAFIA · VIDEO CLUB TELEVISION
TELE-VIDEO
San Pedro Cardeña, 20

DEPORTES
Podium
EQUIPA AL DEPORTISTA
Pisones, 5 Telf. 205677

SER Radio Castilla
F.M.

SUPERMERCADO DEL MUEBLE
Madrid, 41 · BURGOS

HERRERO
ALFOMBRAS - CORTINAS - TAPICERIAS
AVDA. DEL CID, 39

MERCEDES-BENZ
URETA MOTOR SA
CARRETERA LOGROÑO, Km. 110,3 BURGOS

Hostal Restaurante
LA VARGA
Telf. 201640

Claro Sol
PRODUCIMOS LIMPIEZA
Santa Casilda, 3 Telf. 270855 BURGOS

TALLERES PEDRO
su concesionario
PEUGEOT TALBOT
Telf. 221360 - 217090

VIDEO - T. V.
brezmes
Madrid, 6. Telf. 261618

Pan y Pasteles
HERNANDO
Casa fundada en 1794

Viajes
Castilla Mundial
Héroes del Alcázar, 3
(Esquina G. Sanjurjo)
Telfs. 20 29 42 · 20 16 48

MUEBLES evelio
Avda. General Yagüe, 32
Telf.: 27 26 25

PINTURAS Y BRICOLAGE
KRAMIEL
SAN PEDRO CARDEÑA, 132

CLESA
PRODUCTOS LACTEOS

BOUTIQUE
cacharel
Avda. Cid, 10 BURGOS

URIARTE
mobiliario
Avda. General Vigón, 5
Jesús María Ordoño, 9

ELECTRODOMESTICOS
auto-bazar
ANAMAR

INDUPISA
La fábrica de peletería de Burgos

REGALOS LAMPARAS
robert
Avda. Reyes Católicos, 18

TV. GAMONAL
VENTA Y REPARACIONES
Las Torres, 1 Telf. 229842

VARON
Plaza España, s/n. BURGOS

inlingua
idiomas

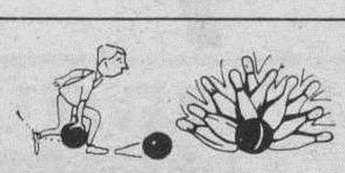

Greta
BOUTIQUE
Travesía del Mercado, 4 (Hondillo)

Tejidos
Domiciano
Plaza Mayor, 31
Telfs. 20 10 70
BURGOS

SKF
MUCHO MAS QUE RODAMIENTOS
Auto-Repuestos JOSE

PEDRO GOMEZ GARCIA, S.A.
202189
TRACTORES: FENDT FORD
LANDINI - URSUS - ZETOR

Levi's center
BURGOS
Conde Jordana, 3

BODEGAS
Perlovin
BURGOS

ALMACENES Lázaro
LA CASA DE LAS MANTAS
San Pablo, 21

PELUQUERIA BALLESTER
NUEVA TECNICA DEPILACION ELECTRICA
Plaza Mayor, 2 · Telf. 26 83 25

REYCA-C
DECORACION COMPLETA
Clunia, 17 y Vitoria, 163

★ NUEVA COCINA VASCA
★ JAMON IBERICO
CALZADAS, 11
Señorío del Jamón

OPTICA DE BURGOS
AVDA. REYES CATOLICOS, 12.

Belcla
Moda en piel
CTRA. QUINTANADUEÑAS, S/N
ALMIRANTE BONIFAZ, 8 TLFS. 26 05 30 · 20 56 93

SERVI-CARS
LAVADO AUTOMATICO DE COCHES
BURGOS

PB
Pollerías - Hueverías
BARRIOS
P.º Fuentecillas, 8

TALLERES
PORTUGAL Y HORTIGUELA
Concesionario ALFA ROMEO
Vitoria, 258 Telf. 224920

deYco
BAÑOS · COCINAS
Plaza San Agustín, 1

el gran bazar
MUEBLES de OCASION
PLAZA DE VEGA, 9 ☎284188

ANBA
MOBILIARIO DE COCINA Y BAÑO
SANTIAGO, 10 ☎212710

Comercial
URNISA S. A.
MAQUINAS · HERRAMIENTAS
CALLE SALAMANCA, 1

DOROTHY AND PETER
Hombre, atrevete a vestir bien. Tus amigos te lo agradeceran.
PLAZA ESPAÑA, 16

Mesón-Restaurante
LAS QUEMADAS
Ctra. Fuentes Blancas, km. 6. Burgos.

PINTURAS
florma

Battaner
Moneda, 11. Telf. 208548

ZAPATOS-BOLSOS
tempo's
MIRANDA, 4

MUEBLES MORAL CAYUELA, S.A.
CTRA. DE LOGROÑO S/N. · BURGOS

FONTECHA
ESTANTERIAS METALICAS
Telf. 229154 BURGOS

CENTRO PELETERO
Antonio Cabezón
BELORADO (Burgos)
EL CENTRO DE LA PIEL

M.C.D 2018

¿Adiós al infarto?

David Feldman

Más de medio millón de norteamericanos mueren cada año como consecuencia de afecciones de las coronarias, una patología arterial que se extiende al cerebro, provocando también miles de víctimas mortales.

De acuerdo al dicho médico —exacto por otra parte— de que el hombre tiene la edad de sus arterias, éstas son víctimas precoces de varios agentes nocivos, léase tabaco, alcohol, stress y, sobre todo las alteraciones de sus paredes provocadas por el colesterol, una de las formas de las sustancias grasas presentes en la sangre.

Un delicado tejido

Entre la sangre, que corre por los vasos a cincuenta centímetros por segundo, y la pared arterial, hay una parte de ésta, llamada «íntima», un tejido específico, delicadísimo, poseedor de atributos de excepción. De su integridad, durante 70 u 80 años, depende el paso de ese líquido viscoso, portador del oxígeno, de los sistemas de defensa, de los factores de su propia condición líquida y de la continuidad real de la vida.

En este sector, verdadero terreno móvil, ocurren alteraciones de diverso origen; una de ellas es la acumulación de placas, mezcladas con elementos químicos, que endurecen la pared y estrechan su luz, hasta un momento en que una aglomeración súbita de plaquetas forma un trombo que tapa el vaso y allí comienza el infarto si lo que contamos se produce en una coronaria, no importa su calibre o su situación.

A partir de allí puede sobrevenir la muerte, más rápida si la oclusión es veloz. Si los tejidos logran recibir oxígeno a través de vasos colaterales, se organiza la zona infartada y parte del corazón queda afectada de por vida. Pueden establecerse fases previas, llamadas anginas de pecho, de abundantes síntomas y que constituyen llamadas urgentes de atención.

Cifras alentadoras

Toda esta patología, generadora de esa maniobra médica llamada «bypass», verdadero artificio de la cirujía que reemplaza un sector de la coronaria comprometida con un trozo de una vena del propio paciente, tiene desde este año una nueva historia, un nuevo panorama, que puede constituirse en el mayor adelanto médico de los últimos tiempos.

Hace unos meses, uno de los laboratorios más importantes de los Estados Unidos logró la comercialización de un producto llamado «mevacor». Este medicamento, de probada acción contra el colesterol, ha modificado todas las expectativas terapéuticas de las alteraciones coronarias. Cifras alentadoras que, combinadas con una correcta dieta, se convierten en la mejor noticia desde hace muchísimo tiempo, puesto que todos sabemos que una de las principales causas de las coronariopatías es el aumento del colesterol.

Por supuesto, no es una panacea. Es un complemento ideal para el tratamiento correcto de las arterioesclerosis, para su prevención y futura derrota, en aquellos casos en que esté indicada, que son muchos.

La presencia de este nuevo medicamento cambiará el porvenir de manera notable, permitiendo márgenes y nuevos intentos de la farmacopea. Uno de ellos permite asegurar que estamos ante una posibilidad que modificará las esperanzas de vida de forma notable, de acuerdo con las noticias recibidas.

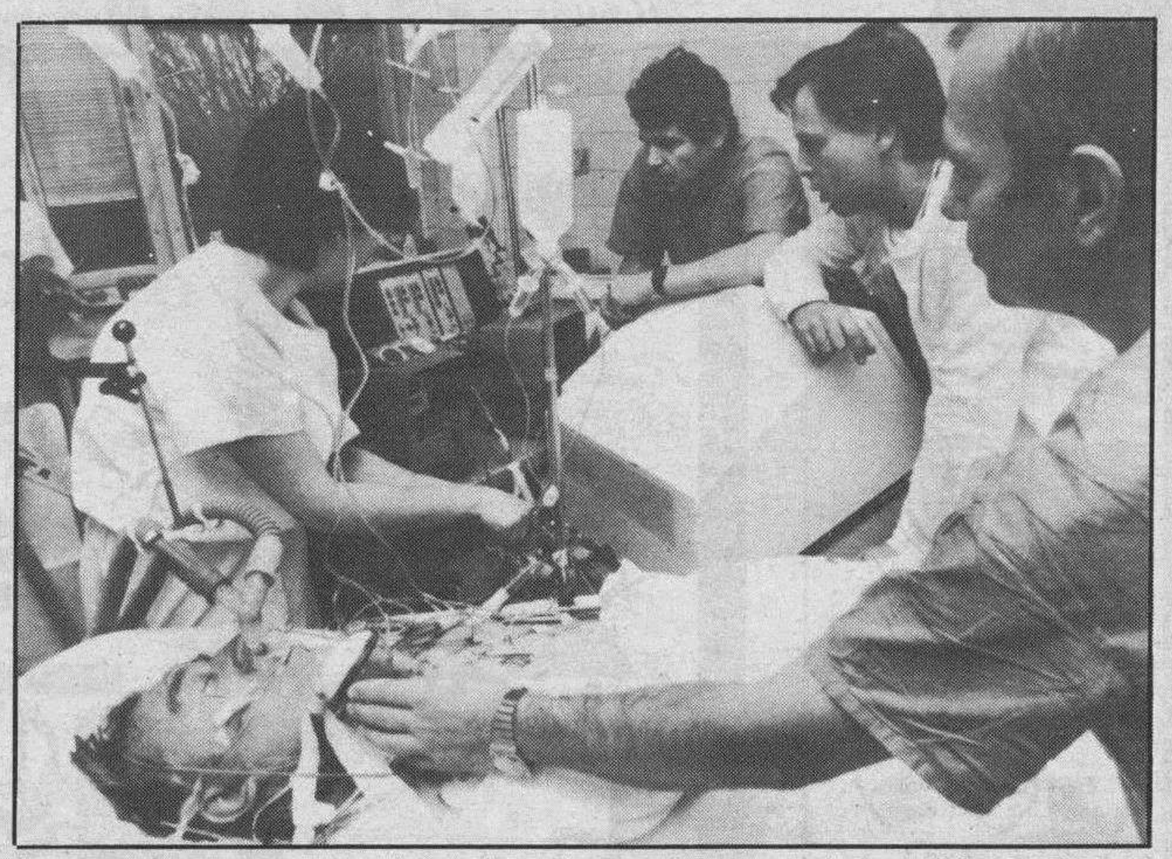

Este año que se marchó ha sido positivo por cuanto los avences de la medicina apuntan un intento de combatir con gran efectividad el infarto. En la imagen, un hombre infartado.

El principal escollo

Desde mediados de Noviembre de 1987, la Ocina de Drogas y Alimentos de los Estados Unidos ha autorizado la venta de TPA, un potente destructor de los coágulos sanguíneos, fruto de la ingeniería genética de la empresa Genentech, propiedad, entre otros, de Herbert Boyer, pemio Nobel, quien junto a Stanley Cohen creó esa maravilla que supone colocar la «memoria» de un gen, en la que está la enzima destructora de coágulos, en una bacteria que, reproducida hasta el infinito, conserva esa mecánica, dando lugar en su acción a las enzimas que posee el organismo, no produce problemas en la coagulación y ha suscitado expectativas cada vez más prometedoras. Los últimos resultados han llevado a las autoridades norteamericanas a suspender los tratamientos de prueba, con pacientes testigo a los que no se aplica la medicación sino un placebo inocuo, por parecer que era poco ético al tratarse de enfermos con un infarto en curso.

Francia, Nueva Zelanda, Filipinas y otros países ya utilizan este medicamento cuyo principal escollo, incluso en los propios Estados Unidos, es el precio: 2.000 dólares el tratamiento.

El TPA, sumado al Mevacor, al perfeccionamiento de las técnicas quirúrgicas, al láser que, llevado hasta el mismo lugar de la oclusión, puede destruir el coágulo, se convierte sin dudas en el máximo avance desde hace muchos años en el tratamiento incruento del infarto de miocardio. Una prestigiosa publicación atribuye ya, refiriéndose sólo a los Estados Unidos, la supervivencia de treinta enfermos al día. Cuando su uso alcance la esperada difusión, esa cifra puede llegar a cotas admirables.

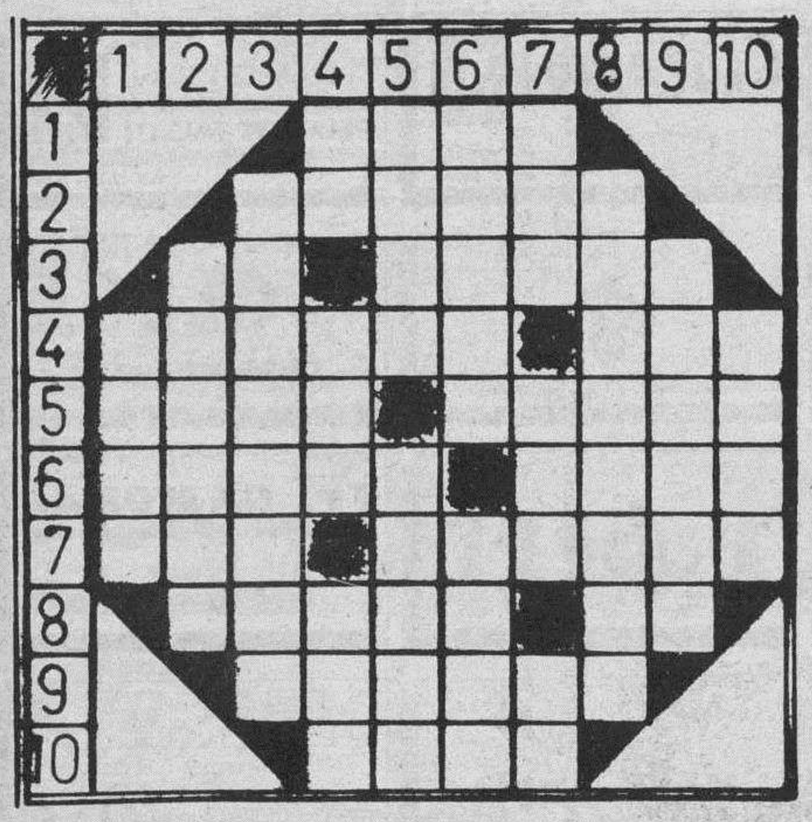

HORIZONTALES. — 1: Patriarca de Israel, tercer hijo de Jacob y de Lía. 2: Sitio, estancia. 3: (Al rev.) Interjección. Oleaje. 4: Acción de repasar. Nombre de mujer. 5: Expresado verbalmente. Caballo de mal aspecto y poca alzada. 6: Lienzo grande pintado que en el teatro oculta la escena o forma parte de las decoraciones. Señal externa de dolor. 7: Pimiento. (Al rev.) Ciudad de la provincia de Barcelona. 8: Mes. Voz de mando. 9: (Al rev.) Materia inflamable que fluye de ciertas plantas. 10: (Al rev.) Poeta.

VERTICALES. — 1: Andrajosa, harapienta. 2: Cristiano que disiente de la Iglesia católica. 3: Cofia de mujer, de tela ligera. 4: Nota musical. Una voz al teléfono. Nombre de consonante. 5: Entre los griegos, Cupido, Dios del amor. (Al rev.) Aprendiz, novicio. 6: Grado de utilidad de las cosas. Nombre de mujer. 7: (Al rev.) Ajiaco. Fenómeno atmosférico. (Al rev.) Nombre de consonante. 8: Ajusticiar. 9: Esquivar. 10: (Al rev.) Borrachera.

Solución al anterior:

HORIZONTALES. — 1: Baba. 2: Soñará. 3: Ca. Etapa. 4: Cábila. Ano. 5: Amos. Nogal. 6: Titán. rasU. 7: Alá. Acudir. 8: ojatA. oT. 9: Enanos. 10: alaP.

VERTICALES. — 1: Cata. 2: Camilo. 3: Sabotaje. 4: Bo. Isa. Ana. 5: añeL. Natal. 6: Batán. Cana. 7: Ara. orU. oP. 8: Apagados. 9: anasiT. 10: oluR.

Hechos y figuras

Detenido el ladrón

Uno de los autores del robo de 333 millones de yens (unos 270 millones de pesetas) del «Mitsubishi Bank», de Tokyo, realizado en 1986, fue detenido cerca de París. El ladrón, Nordine Tifra, de 27 años, fue localizado el viernes en Bohigny (región parisiense), cuando se disponía a renovar su pasaporte. El robo, realizado el 25 de Noviembre de 1986 por Tifra, en complicidad con otras tres personas, es el más importante realizado en Japón en dinero líquido.

JEROGLIFICO

¿Qué llevas en el cesto?

Solución al anterior:

Abrió el domingo

La chispa de Olmo

Dibujos con siete errores

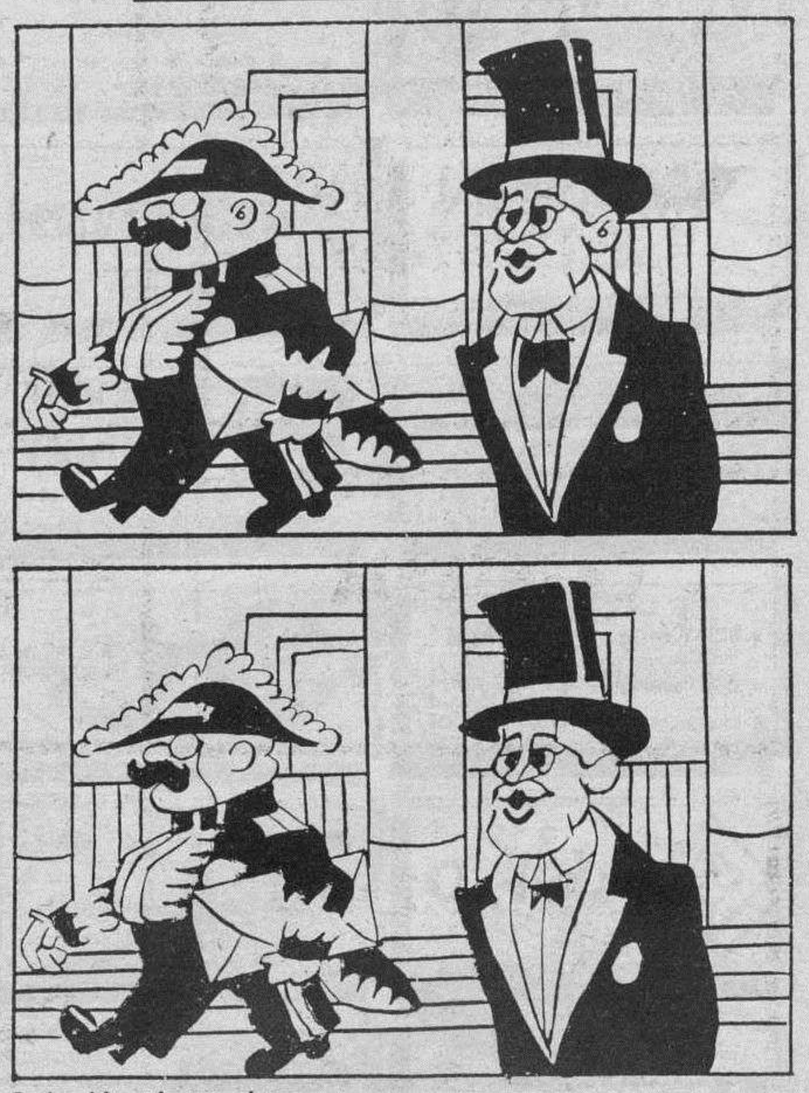

Solución al anterior:

1. — Jaula. 2. — Gorro señora. 3. — Ojos pájaro. 4. — Ceja señorita. 5. — Pelo señorita. 6. — Cola pájaro. 7. — Cinturón señorita.

Don Celes

Por Olmo

M.C.D 2018

Estos anuncios se reciben en nuestra Administración, San Pedro de Cardeña, 34 y en todas las Agencias de Publicidad.

NOTA.- Deberán tener entrada con 24 horas a su publicación.

Inmobiliario

GRAN OPORTUNIDAD, SE VENDE

LOCAL

COMPLETAMENTE INSTALADO

30 METROS DOBLADOS.
FRENTE PALACIO JUSTICIA

☎ 26 04 18

EN LA MEJOR ZONA INDUSTRIAL DE BURGOS

Se venden naves nuevas, de 200 m.² a 800 m.², con fachada a la calle Alcalde Martín Cobos.

Interesados llamar al ☎ 21 61 53. Horas de oficina

VENDO CLINICA DENTAL

Completa, (mobiliario e instrumental).

Llamar teléfono 202432.

VENTA DE PISOS

De Protección Oficial

Todo exteriores. 3 y 4 dormitorios, servicios indiviudales, gas natural, crédito desde el 6 % de interés. Zonas ajardinadas. Prolongación Esteban Sáez Alvarado. (Barriada Zurbarán).

Informes: en obra. Teléfono oficina 262403, tardes.

Construye ADRIAN GARCIA

VENDO O ALQUILO

LOCAL COMERCIAL

En zona Santa Cruz (Avda. de Valencia). 160 m.². Con posibilidad de doblar. Buena ocasión.

DE LA FUENTE

San Pablo, 12 C, 6.º C. Telf. 265142.

BAR-RESTAURANTE SE TRASPASA

Con vivienda comunicada, seis habitaciones, totalmente montado, también venta.

C/. San Cosme. **Telfs. 201291-204142**

Se alquila

CAFETERIA

Céntrica. Totalmente instalada.

Interesados llamar de 3,30 a 6 tarde al teléfono 200525.

Se vende

APARTAMENTO

San Pedro Cardeña, n.º 10.
Próxima entrega.

Información: JERCONSA. Plaza Mayor, 4-1.º D. Telf. 260875.

Laboral

Los anuncios de esta Sección, demandas y ofertas concretas de trabajo tendrán una bonificación del 20% en su facturación total.

VENDEDORES

Empresa nacional, dependiente de uno de los Grupos Bancarios más importantes del país, quiere seleccionar para la Delegación de Burgos, de próxima inauguración, **VENDEDORES.**

Es un trabajo adecuado para personas de ambos sexos que hayan cumplido 22 años, se sientan atraídos por las relaciones comerciales (no importa experiencia), y tengan una cultura a nivel de C.O.U.

Se integrarán en un equipo con sistemas de venta programados y percibirán unos ingresos compuestos por un fijo más comisiones.

Interesados dirigirse al Hotel Fernán González de 10 a 1 y de 4 a 7. Atenderá señor Simarro.

SE NECESITA

DEPENDIENTE DE CARNICERIA

Teléfono 221378

Atención Burgos y provincia

Ofrecemos señora/señorita, bonito trabajo, venta directa lencería íntima femenina.

Presentarse hoy, jueves, de 11 a 7, Hotel Fernán González. Sr. Escolar.

Restaurante necesita

COCINERO CON EXPERIENCIA

Interesados escribir esta Administración. Referencia **COCINERO.**

EMPRESA DE PRIMERA LINEA EN EL SECTOR CULTURA

Precisa para su Departamento en Burgos:

DOS AZAFATAS DE RELACIONES PUBLICAS

Se exige: Disponibilidad para viajar, cultura media, buena presencia y verdaderos deseos de trabajo. Se ofrece: Sueldo fijo e integración inmediata en la Empresa. Dirigirse a Cafetería Villarreal. Carretera Poza (Gamonal). De 11 a 1.

URGE SECRETARIA CON EXPERIENCIA

Se requiere:

— Contabilidad.
— Se valorará carnet conducir.

Se ofrece:

— Sueldo a convenir.

Presentarse: Viernes, 5, de 4 a 6 tarde. Calle Vitoria, número 17. Edif. Edinco. Aprto. 809. Burgos.

ANUNCIOS CLASIFICADOS
RAPIDOS - EFICACES
SORPRENDENTES

Diario de Burgos

Motor

OPEL DA MAS EN VEHICULOS DE OCASION

DISPONEMOS DE:

Volkswagen Passatt
Audi 100 Diesel
Mercedes 240 Diesel
Opel Rekord Diesel y Gasolina
Opel Ascona Diesel y Gasolina
Opel Corsa —Varios—
Peugeot 505 D
Renault 18 —Varios—
Renault 12 —Varios—
Renault 11 —Varios—
Renault 9 —Varios—
Renault 5 —Varios—
Renault 4 —Varios—
Ford Escort —Varios—
Ford Fiesta —Varios—
Seat 127 —Varios—
Desde 50.000 Ptas.
Seat Panda —Varios—

Y MUCHOS MAS PARA QUE VD. PUEDA ELEGIR.

LE RECOGEMOS SU ACTUAL VEHICULO A CAMBIO.

FORMA DE PAGO, HAGANOS VD. SU PROPUESTA.

EN:

Automóviles PEDROSA, S.A.

CTRA. MADRID-IRUN, KM. 244 · TELF. 22 77 67

ABIERTO SABADOS TODO EL DIA Y DOMINGOS POR LA MAÑANA

Servicios

Gestoría Rodríguez García

C/. Vitoria, N.º 28-1.º C
BURGOS. ☎ 20 86 62

IVA

DECLARACIONES DE RENTA

Consultas - Asesoramientos
Altas - Contabilidad

—Arrendamientos locales.
—Industriales - Profesionales.
Comerciantes - Agricultores.

ATENCION MUEBLES ELENA

Calle S. Francisco, 15

GRAN PROMOCION EN DORMITORIOS, SALONES Y COCINAS

GIMNASIO SOLANA

Gimnasia de mantenimiento.
Culturismo. Body-Building.
Sauna. Quiromasaje.

Héroes División Azul, 3. ☎ 26 23 66

ABIERTO DESDE LAS 8 DE LA MAÑANA

ATENCION MUEBLES CALZADAS

Calle Calzadas, 79

GRAN PROMOCION EN COMEDORES Y DORMITORIOS DE ESTILO

¡ATENCION NOVIOS!

GRAN OFERTA DE DORMITORIOS
A PRECIOS EXCEPCIONALMENTE BAJOS

muebles **RIMA**

Benedictinas de San José, 3. (Final Paseo de los Cubos).

Varios

ORACION AL ESPIRITU SANTO

Espíritu Santo: Tú que me aclaras todo, que iluminas todos mis caminos para que yo alcance mi ideal. Tú que me das el don divino de perdonar y olvidar el mal que me hacen y que en todos los instantes de mi vida estás conmigo, yo quiero, en este corto diálogo, agradecerte por todo y confirmar una vez más, que nunca más quiero separarme de Ti, por mayor que sea la ilusión material. Deseo estar contigo y todos mis seres queridos en la gracia perpetua. Gracias por tu misericordia para conmigo y los míos.

(La persona deberá rezar esta oración tres días consecutivos sin decir el pedido, dentro de tres días será alcanzada la gracia por más difícil que sea). Publicar en cuanto se reciba la gracia.

T. F. H.

Diario de Burgos

Se vende en el día en:

ARANDA DE DUERO

- Victorino Calvo. Kiosco.
- Kiosco Angulo. Plaza Virgencilla, s/n.
- Florencio Fernández. Av. Castilla, 8.
- Kiosco «El Pito», Av. de los Caídos, s/n.
- Kiosco Polígono Residencial. Plaza Mediterráneo, s/n.
- Kiosco Avelino. Comandante Requejo, 5.
- Kiosco Santa Catalina (Junto a la Parroquia), Av. Burgos, s/n.

MIRANDA DE EBRO

- Pilar Narro Bravo. Comuneros de Castilla, 5.
- Pilar García de Albéniz. Kiosco. Carretera Logroño, 7.
- Purificación Zubizarreta Cañas. Estación, 48.
- Biblioteca Estación. Andén Norte.
- Librerías de Estación ff.cc. (Z.B.).
- Celestina Garrido. Kiosco Prensa. C/. Estación.
- Celestina Garrido. Venta de Prensa. C/. Vitoria, 19.
- Librería Malfaz. San Agustín, 3.
- Carmen García. Condado de Treviño, 25.
- Juan F. Figuero. C/. del Río, s/n. Kiosco.
- Antonia Garrido. Librería. Real Allende, 26.
- José Ramón Aliende Ríos. Kiosco Prensa. C/. Francisco Cantera. Esq. Alfonso VI.
- Manuela Resa Martínez. Alfonso VI, 56.
- Antonio Crespo. Ctra. Logroño, esquina Las Conchas, junto iglesia. Kiosko Prensa.
- Inés Merino. Plaza Prim. Kiosco.
- P. Mario. Real Aquende, 65.
- Hotel Tudanca.
- Vicente Rojo. Ramón y Cajal, 2.
- Librería Jusan. Condado Treviño, 9.

MADRID (13,30 h.)

- Gta. Ctro. Caminos-Sta. Engracia.
- Agustín de Foxá-Pl. de Castilla.
- Pl. Cuzco-P.º de la Castellana.
- Concha Espina, 6 (Estadio S. Bernabéu).
- Cibeles-P.º del Prado.
- Cibeles-Pasaje.
- Alcalá, 50.
- Pl. de las Cortes.
- Alcalá, 39.
- Alcalá 185.
- Sol, 1.
- Sol, 11.
- Sol, 13.
- Mayor, 5.
- Pl. de Isabel II (Opera).
- Quintana, 19.
- Princesa, 65.
- Princesa, 56.
- Gran Vía, 39.
- Gran Vía, 38.
- Montera-Gran Vía.
- Pta. de Alcalá, 2.
- Goya, 63.
- J. Hurtado de Mendoza-Dr. Fleming.
- Pl. de España, 2.
- P.º del Prado, 20.
- Alenza, 20.
- Plaza Santa Bárbara.

LOGROÑO

- Jesusa Fernández, Kiosko Rosaleda.
- Pedro Uruñela Nieto. Muro del Carmen, 2.

BILBAO

- Librería J. Guinea. C/. Elcano, 25.

BARCELONA (19,30 h.)

- Kiosco Estación Renfe (Sants).
- Kiosco Plaza Universidad. Aribau.
- Kiosco Cataluña. (Frente al Corte Inglés).
- Kiosco Puerta del Angel. (Frente Galerías).
- Kiosco Ramblas. C/. Carmen.
- Kiosco Ramblas. C/. Hospital.
- Kiosco Paseo de Gracia. Diagonal.
- Kiosco Paseo de Gracia. Provenza.
- Kiosco Paseo de Gracia. Diputación.
- Kiosco Plaza Urquinaona.
- Kiosco Riera Blanca, 4. (Frente Nou Camp).

Si quiere anunciarse en esta Sección, diríjase a nuestra Administración, Agencias de Publicidad o al corresponsal de DIARIO DE BURGOS en su localidad.

ANUNCIOS EN ESTA SECCION

M.C.D 2018

Estos anuncios se reciben en nuestra Administración, San Pedro de Cardeña, 34 y en todas las Agencias de Publicidad.

NOTA.- Deberán tener entrada con 24 horas a su publicación.

Alquileres

OFICINAS en alquiler 50 a 75 metros, muy céntricas. 261018.

ALQUILO piso y garaje en Regino Sainz de la Maza. ☎ 314559.

SANTOS. Principio calle Santander, alquilo oficina 60 m². 228754.

SANTOS. Reyes Católicos, local 23 m², mucha fachada. 228754.

SANTOS. Necesito para mi cliente, piso en alquiler, tres, salón. 228754.

ORTEGA. Vitoria-Gamonal, piso barato. 262426.

NAVE alquilo 800 m². cubiertos, solar de 3000 m². Ctra. Valladolid km. 6. ☎ 201146.

NAVES 390 y 630 metros, agua, luz, junto Alcalde Martín Cobos. ☎ 265142.

DELAFUENTE . Oficinas, 75, 100, 150 metros, final Reyes Católicos y San Pablo.

DELAFUENTE. Local 40 metros, esquina Juan XXIII. Barato.

HERRERIA. Alquilo pisos con o sin muebles. 201460.

HERRERIA. Calle Santander. Alquilo planta 40 m², ideal despachos profesionales. 201460.

ALQUILO estudio vivienda amueblado, muy céntrico, servicios centrales. ☎ 202517.

SE ALQUILAN locales por Romancero. Información: calle Cervantes, 4 - Drcha.

ALQUILO Reyes Católicos, planta comercial 80 metros. ☎ 239045. Tardes.

MAGDA González. Cuarteles-Vitoria, 110 metros, fabuloso chaflán, cualquier negocio.

MAGDA González. Eladio Perlado, 32 metros, fachada 8 metros, negocio familiar.

MAGDA González. Vitoria, oficina comercial, totalmente instalada, ideal despacho profesional.

MAGDA González. San Cosme, 103 metros, totalmente diáfano, ideal hostelería.

ALQUILO plaza garaje. Reyes Católicos. ☎ 264576.

SE ALQUILA local en el centro. Informes ☎ 234393.

ALQUILO apartamento amueblado, con plaza garaje, zona General Yagüe. ☎ 219711. Llamar de 2 a 4.

ALQUILO piso, San Pedro y San Felices, 33 - 3.° - ☎ 206918.

ALQUILO nave estrenar, 325 m², 7 de alto, dos calles, todos servicios. Ctra. Valladolid. Villalbilla. ☎ 271090.

ALQUILO piso amueblado, con gas natural. ☎ 206123.

ALQUILO oficina, 50 m², bien acondicionada. Avda. Vena, 5. Razón portero - ☎ 210869.

SE ALQUILA apartamento. ☎ 227420.

ALQUILO piso amueblado, calefacción central, cuatro habitaciones, céntrico, ascensores. 224848.

GARCIFUENTES. Alquiler local Lavaderos, 100 metros, renta baja. 236998.

SE ALQUILA piso amueblado, confortable. Calle Francisco Sarmiento, 13. Informes portería.

ALQUILO piso a estrenar, zona Estación Autobuses, Barrio Gimeno. Soleadísimo. Trastero, garaje. ☎ 266047.

ALQUILO apartamento amueblado. Calle Vitoria, 27 - bis - 301. Informes portero.

ALQUILO plaza de garaje, Reyes Católicos. ☎ 211250.

Automóviles y accesorios

AUTOMOVILES V. López, vehículos nuevos y usados, garamtizados, Facilidades. Pisones, 40. ☎ 209667.

AUTOMOVILES Pedrosa. Compra venta de toda clase de automóviles. Stock mínimo, ciento cincuenta vehículos para que usted pueda elegir. Garantizados. Facilidades hasta 24 meses. ☎ 227707 y 227767.

AUTOMOVILES 200 Bárcena. Ofrece toda clase de vehículos importados con matriculación inmediata, precios asequibles, también nacionales. Revisados y garantizados. Facilidades 60 meses, sin entrada. Vitoria, 200. ☎ 213200.

LAND Rover usados, revisados y garantizados. Trabado S.L. concecionario Oficial Land Rover para Burgos y provincia. Carretera Madrid-Irún, kilómetro, 234. ☎ 267676.

EUROCASION vende vehículos todas las marcas y modelos, revisados y garantizados en todo el ámbito nacional. Facilidades hasta 24 meses. Trabado S.L., concesionario oficial Citroen. Ctra. Madrid kilómetro 234 y Sanz Pastor, 6.

ALQUILER sin conductor. Coches nuevos, todas las marcas «Servi Auto», Sanjurjo, 9. ☎ 222715.

AUTOS Gamonal. BX 16-TRS, Orión 1600 I, R-11-D; R-18-D; Fiesta-D: Seat trans; F-6 y varios vehículos más. Garantizados. Facilidades hasta 60 meses, sin entrada. Esquina calle Vitoria, 228. ☎ 223814.

PROCEDENTES de cambio vendo: R-4, R-5, Ritmo, Ford Fiesta, Escort. Revisados y garantizados. Talleres Conrado, Villadiego. ☎ 360138.

VENDO Renault Fuego, a matricular. ☎ 236421 - 226511.

CAMION 3 ejes en buen estado, se vende. ☎ 265016.

VENDO Ford Granada Ghia. 65.000 kms. buen estado, particular, todos extras. 209667.

PARTICULAR vende Simca - 1.200, buen estado. 215471, horas comida - cena.

VENDO camión-grua con cabrestante y volquete 8 Tn. ☎ 264164.

VENDO Ritmo diesel BU-F. Económico. Foramontanos, 4 6° A. de 1 a 6.

VENDO Land Rover especial 109 largo, con 9 plazas, BU-1060-H, 28.000 km. ☎ 505419. Aranda de Duero.

COMPRO camiones para desguace. Bien pagado. 94-4991689.

PARTICULAR vende coche 133, económico. Informes Garaje Zorrilla, ☎ 229209.

AUTOMOVILES Varona, vende Peugeot 505 GTD turbo BU-I, Fiat uno turbo BU-I y Reanult 11 TSE BU-I. Varios modelos más, impecables, facilidades, sin entrada y garantizados. Calle Madrid, 17. ☎ 207087.

Colocaciones

Los anuncios de esta Sección, demandas y ofertas concretas de trabajo tendrán una bonificación del 20 % en su facturación total.

CONTABLE con experiencia, se ofrece. Llamar tardes. ☎ 203295.

NECESITO empleada de hogar con informes, para matrimonio Burgalés con niños, en Palma de Mallorca. Algún conocimiento cocina. Veranos y navidades en Burgos. Sueldo 50.000 pesetas y seguros sociales. Llamar ☎ 260632.

SE NECESITA aprendiz de cocina. Presentarse en Don Jamón. Calle Alvar García, número 2, de 5 a 6 tarde.

NECESITO chica de 9,30 a 3. ☎ 207617.

SE OFRECE maquinista de retro-excavadora, 7 años experiencia. ☎ 267737. Llamar: 1,30 - 2,30 ó 19,30 20,30.

SE NECESITA camarero. ☎ 431036.

SE NECESITA chico de 23 - 30 años, con carnet de 1°, para llevar negocio autoventa a medias. ☎ 227977. Llamar de 8 a 10.

SE NECESITA señora interna o externa, de 9 a 6,30, sabiendo cocina, con informes. Buen sueldo. Plaza Mayor, 9 entresuelo. Horario oficina.

SE NECESITA chica externa. ☎ 221080.

SE OFRECE chica 20 años y señora 48 años, trabajar por horas, mañana y tarde. 224403, mañanas.

URGE chica interna, sepa llevar la casa y cocinar. ☎ 268935 y 262163.

NECESITO chica de 9 a 6,30. Imprescindible informes. ☎ 234912.

NECESITO chica fija, con informes. Sanjurjo, 15-7.° - B.

SE NECESITA chica externa, con experiencia. Calle General Mola, 24 - 1.° - D.

SE NECESITA Asesor Fiscal, para llevar contabilidad Empresa, unas horas al mes. ☎ 202020.

SE NECESITA señora de 9 a 2 y de 6 a 9. ☎ 239703. «Tardes».

SE OFRECE chica para trabajar mañanas. ☎ 235855.

NECESITAMOS administrativos con funciones comerciales. Vitoria, 23 1.° - B. De 11 - 1.

SE NECESITA chica para pub. ☎ 228612.

SE NECESITA chica interna. ☎ 234165.

CHICO busca cualquier trabajo, carnet primera. ☎ 236768. Por la tarde.

FABRICA de tejidos, precisa aprendices 16 - 17 años. ☎ 220880.

TIENDA de muebles necesita dependienta con experiencia, para trabajar tardes. Escribir con datos personales y referencias al apartado de correos número 354. Burgos.

NECESITO chica. Luis Rodríguez Arango, 3 - 1° Izda. ☎ 205266.

SE NECESITA chica interna para Madrid. ☎ 201502, de 2 a 4.

NECESITO chica de 8 a 3. Llamar tardes ☎ 237687.

SE NECESITA chico de 23 - 30 años, con carnet primera, para llevar negocio a medias de autoventa. ☎ 227977. Llamar de 8 a 10.

SE NECESITA asistenta por horas. Interesadas llamar al 223887, antes de las 11 horas.

Compras y ventas

COMPRO oro, plata, joyas, monedas, antigüedades. Vitoria, 17, despacho 505. ☎ 204167. Burgos.

ORO, joyas, compro. Pago bien. Arco del Pilar, 4 - 1.°.

VIVEROS Gallo, frutales, rosales, árboles de sombra, jardinería. Covarrubias. ☎ 403047.

ESTANTERIAS metálicas. Normales. Media carga. De la Vega. Madrid, 27.

VIVEROS «Las Camelia», arbolado, jardinería, riegos, poda y mantenimiento. ☎ 205239.

VENDO vitrina clínica. ☎ 270114.

VENDO barricas envinadas roble, de 180 y 100 litros. 941-334129.

COMPRO Aranzadis jurisprudencia, libros derecho. ☎ 202964.

VENDO calentador eléctrico de 50 litros, semi-nuevo. Interesados llamar al ☎ 212376.

VENDO buenísimos guardianes mastines, de Covarrubias, 8 meses, muy baratos. 262424.

Enseñanza

LATIN, doy clases individuales a domicilio. Mucha experiencia. ☎ 200851.

SE DAN clases de E.G.B. ☎ 224917. Ilamar mañanas.

INGLES. Profesor da clases. ☎ 233000. Llamar de 8 a 10.

DIPLOMADA da clases particulares de EGB. Calle de San Pablo. ☎ 264259.

OUIYES idiomas. Medios audiovisiales. Grupos reducidos, nuevos grupos en Febrero. Soportales de Antón, 7. ☎ 200770.

TECNICO en informática, da clases y manejo ordenador. ☎ 265401.

Financieras

CREDITO todas cantidades. Calle Madrid, 21 - 1°.

AA.LUAL. hipotecas instantáneas, cualquier cantidad hasta 20 años: Cancelamos embargos. 983-358716.

Fincas

PRESTIGE Turístico. Apartamentos y bungalows. Prestige Turístico. Primera línea. Prestige Turístico. En Alcoceber (Castellón). Prestige Turístico. Directo promotor. Prestige Turístico. Rentabilidad garantizada. Prestige Turístico. Desgravación fiscal. Prestige Turístico. Comercios y servicios. Prestige Turístico. Zaragoza 976-313828; Valencia 96-3619535.

SE VENDEN dos locales comerciales, zona Gamonal, 120 metros. ☎ 228812.

SE NECESITA terreno en la Castellana, para construcción chalet. Interesados dirigirse al Apartado, 100. Burgos. Absoluta reserva.

SANTOS. José M° de la Puente, 7.°, exterior, cuatro, salón, dos baños. Julio Saez Hoya, 8.

SANTOS. Espolón, 130 m², cuatro, salón, dos baños, calefacción. 228754.

SANTOS. Santa Casilda, exterior, 80 metros, tres, salón, servicios centrales.

SANTOS. A estrenar, zona Plaza del Rey, 6.°, cuatro, salón, dos baños, garaje, trastero.

SANTOS. Melchor Prieto, 140 metros, cinco amplias habitaciones, dos baños, servicios centrales.

SANTOS. Avda. Vena, 150 m², exterior, cinco, salón, tres baños, garaje.

SANTOS. Carretera Poza, 7.°, nuevo, tres, salón, gas ciudad. 228754.

SANTOS. Calzadas, local 72 m², nuevo, 5 metros fachada. 228754.

SANTOS. San Francisco, exterior, tres, salón, cocina amueblada nueva. 228754.

SANTOS. Zona Carmen, cuatro, salón, dos baños, servicios centrales, mucho sol. 228754.

SANTOS. Calle Vitoria (Gamonal), exterior, tres, salón, calefacción central. 228754.

SANTOS. San Joaquín, muchas reformas, dos habitaciones, amplia cocina, cuarto de baño.

ORTEGA. Agente Propiedad Inmobiliaria, calle Vitoria, 23 4.° - 262426.

ORTEGA. Calle Madrid, exterior, soleado, tres, salón, cocina, baño, nuevos.

ORTEGA. Alfareros, tres, salón, individual gasóleo, armarios empotrados.

ORTEGA. Pisones, 100 m², 6°, soleado, tres, salón, servicios centrales.

ORTEGA. Tenerías. «Oportunidad». Tres, salón, individual gasóleo. 2.500.000. 262426.

ORTEGA. Eladio Perlado, exterior, soleado, 100 m², individual carbón. 262426.

ORTEGA. Avenida Constitución, individual carbón, 7.°, tres, salón. 5.500.000.- 262426.

ORTEGA. Calle Vitoria-Gamonal, tres, salón, calefacción central. 4.000.comunidad.

ORTEGA. Carretera Poza, oportunidad, por traslaso vendo chacutería, totalmente acondicionada.

ORTEGA. Inmejorable plaza de garaje, cuarteles, amplio acceso.

ORTEGA. Calzadas, cuarteles, vendo - traspaso amplio bar restaurante, totalmente acondicionado,

PISO amplio, principio San Pedro San Felices, soleado, cuatro, salón, individual carbón. Agencia Ortega, Vitoria, 23 - 4.° 262426.

URGENTE compro piso 100 m², zona centro, preferible seminuevo. 262426.

SE VENDE piso, calle Santa Clara. ☎ 200475.

VENDO piso Francisco Gradmontagne. ☎ 219892. Abstenerse agencias.

VENDO tienda y trastero. Baratísimos. Centro Cordón. ☎ 266900 y 209037.

CAFETERIA semilujo, céntrica. Vendo en Burgos, 160 m². 2 barras. ☎ 226002.

DELAFUENTE. Casa planta baja, cuatro, salón, dos baños, amplio garaje. Calle Ebro.

DELAFUENTE. Casa pueblo, nueva, tres plantas, cochera, merendero, 10 minutos Burgos. Véala.

DELAFUENTE. Apartamento, semiamueblado, dos, salón, General Mola. Servicentrales. 265142.

DELAFUENTE. Piso estrenar, tres, salón, dos baños, individual, garaje. 265142.

DELAFUENTE. Negocio video club, muchas películas, clientes, zona populosa.

DELAFUENTE. Local 67 metros, calle Trinidad, gran fututo. San Pablo, 12-C.

DELAFUENTE. Piso Bernardas, cinco, salón, baño, aseo, alto, garaje y antena parabólica.

DELAFUENTE. Chalet, 196 metros, 1.400 terreno, Revillarruz. Próximo carretera. Véalo.

DELAFUENTE. Chalet, 200 metros, merendero, otras construcciones, terreno, 15 kilómetros Burgos.

HERRERIA. Agencia de la Propiedad Inmobiliaria, San Lesmes, 18 - 1.° - Dcha. ☎ 201460.

HERRERIA. Apartamento Avda. Cid, dos habitaciones, salón, baño, calefacción individual.

HERRERIA. General Vigón, cinco habitaciones, dos baños, terraza, garaje, sevicentrales, exterior.

HERRERIA. Vendo excelente carnicería en Briviesca, con buena clientela y en buen precio.

HERRERIA. Vendo Plaza de garaje en Plaza Vena.

HERRERIA. Vendo cafetería, zona Gamonal, muy económica.

HERRERIA. Local zona Plaza Vega. Buen Precio.

HERRERIA. Zona Gamonal, casa unifamiliar, dos plantas, sótano, terreno con frutales.

HERRERIA. Piso a estrenar céntrico, cinco habitaciones, dos baños, garaje, calefacción individual.

GARCIFUENTES. Zona San Francisco, cuatro, salón, exterior, soleado. 236998.

VENDO local comercial, acondicionado, para cualquier negocio. ☎ 210924, tardes.

VENDO piso todo exterior, calefacción individual, gas, trastero. Calle Vitoria, 105 - 7° - C. Llamar ☎ 269196.

En coches usados AUTOVICAN, S.A. tiene la ocasión.

Renault 25 GTX AA	1984
Renault 18 FGTS AA	1981
Renault 11 GTD	1984
Renault 4 TL	1980
Opel Manta 2.0	1982
Opel Corsa 1.2	1984
Citroen AX	1987
Ford Escort 1.600 Ghía	1983
Seat Málaga D	1986
Seat Ritmo 65 CL	1982

. . . y muchos más donde elegir. Revisados, garantizados y con facilidades de pago.

También recogemos su coche a cambio.

Mercado Nacional de Ocasión

ABIERTO SABADOS TODO EL DIA

AUTOVICAN, S.A.

CONCESIONARIO RENAULT

Alcalde Martín Cobos, s/n - Telf. 224104

Este espacio vale

1.680 Ptas.

(Incluido IVA)

martes, miércoles, jueves y viernes

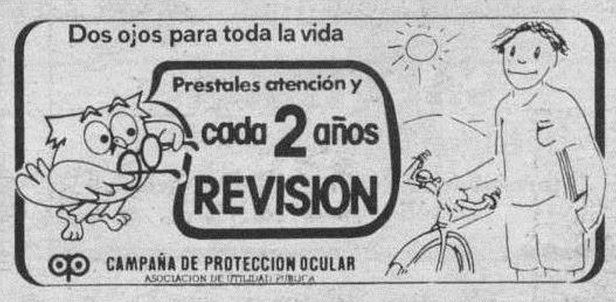

NUESTROS TELEFONOS:

ADMINISTRACION	268375
	265768
	266768
REDACCION	267280

ANUNCIOS EN ESTA SECCION

Si quiere anunciarse en esta Sección, diríjase a nuestra Administración, Agencias de Publicidad o al corresponsal de DIARIO DE BURGOS en su localidad.

M.C.D 2018

Fincas

PRIGO. Moneda, 13. Plaza Vega, 36. Vitoria, 184. ☎ 269875.

MAGDA González. Agente de la Propiedad Inmobiliaria. Santander, 6 - bajo. ☎ 263954.

MAGDA Gonzlález. Rey San Fernando, dos dormitorios, sala, cocina, exterior.

MAGDA González. Rivalamora, dos dormitorios, sala, cocina, baño, calefacción individual.

MAGDA González. Puebla, dos dormitorios, sala, baño, mínimos gastos, exterior.

MAGDA González. Cabestreros, dos dormitorios, sala, cocina, calefacción.

MAGDA González. Fernán González, dos dormtorios, sala, cocina, baño, calefacción.

MAGDA González. Burgense, tres dormitorios, sala, cocina amueblada, baño, calefacción.

MAGDA González. Briviesca, dos dormitorios, sala, cocina amueblada, muy reformado.

MAGDA González. Llana Afuera, fabulosa buhardilla, ideal arreglar, exterior.

SE VENDE piso. Calle Pablo Casals, 30. ☎ 226905.

VENDO piso Grandmontagne, 3 y salón, calefacción individual, exterior, soleado, mejoras. ☎ 216676.

PARTICULAR vendo piso nuevo, amueblado, zona Gamonal. ☎ 232572.

SE VENDE piso reformado, Paseo de Los Pisones, 22. Informes 220197.

SE VENDE piso Vitoria, 232. 116 m². 6°, 4, salón y dos baños. 8.500.000. ☎ 218962.

PARTICULAR vende piso, 70 m². Plaza Vega. Buen estado, calefacción. ☎ 205624, de 12 a 16 horas.

SE VENDE piso en Santa Ana, 3l. ☎ 271740.

SE VENDE piso económico, zona Alfareros. ☎ 203495.

GARCIFUENTES. piso céntrico, tres, salón, dos baños, servicios centrales. 236998.

GARCIFUENTES. Puebla, dos, salón, baño, reformado, orientación sur, económico. 236998.

GARCIFUENTES. Apartamento nueva construcción, inmejorables vistas, cocina amueblada. 236998.

GARCIFUENTES. Piso nueva construcción, estrenar, tres, salón, baños, garaje. 236998.

GARCIFUENTES. Villafría, finca edificable, 3.500 metros, pie carretera. 236998.

GARCIFUENTES. Casa Paloma, cuatro plantas, local, sin inquilinos. Sanz Pastor, 4.

GARCIFUENTES. Local, zona Alfareros, 50 metros, servicios, precio interesante. 236998.

GARCIFUENTES. Naves, Villalonquéjar, 1.100 metros, instaladas, servicios, oficinas, terreno. 236998.

VENDO piso nuevo. ☎ 238062.

EN BARRIADA Illera, vendo casa. Llamar 2,30 a 4,30 ☎ 236281. Abstenerse agencias.

COMPRO piso pequeño o buhardilla en buen estado. Preferible zona Gamonal o centro ciudad. Llamar al ☎ 212376. Económico.

VENDO mercería, Barrio San Cristóbal. Llamar de 2 a 5, ☎ 224263.

SE VENDE bar. ☎ 211761.

OCASION. Constructores, vendemos casa edificable, libre de inquilinos. 3 mas baja, calle Martínez del Campo. Informa Prigo, Moneda, 13.

LAREDO bungalows de 45 y 90 m², desde 4.250.000.- Ptas. ☎ 94 - 4412077 - 4322170.

INMOBILIARIA Gamonal. Barriada Inmaculada, tres, salón, terraza, exterior, soleado, económico. ☎ 218659.

INMOBILIARIA Gamonal. Carretera Poza, tres, salón, cocina amueblada, parquet, contraventanas.

INMOBILIARIA Gamonal. G-9, tres, salón, dos baños, muchas mejoras, magníficas vistas.

INMOBILIARIA Gamonal. Local calle Calzadas, 120 m², próxima entrega. ☎ 218659.

PRIGO. Luis Alberdi, 21 m², instalaciones, agua, luz, aseo. 9.675.

PRIGO. Briviesca, cuatro dormitorios, salón, cocina, baño, calefacción, exterior. 5.906.

PRIGO. Avda. Cid, tres dormitorios, salón, cocina, baño, aseo. 5.898.

PRIGO. Madrid, 150 metros, cocina amueblada, servicentrales, trastero. 13.000.000.- 5.895.

PRIGO. Plaza Lavaderos, 30 m², buena fachada, instalaciones, 4.000.000.5.862.

PRIGO. Luis Alberdi, galerías, 40 m², planta, buena fachada. 5.823.

PRIGO. Plaza Vega, cuatro, salón, calefacción individual, reformado. 6.700.000.- 5.743.

PRIGO. Santa Dorotea, tres, salón, calefacción individual, terraza. 6.700.000.- 5.645.

PRIGO. Valentín Jalón, dormitorios, salón, cocina, baño. 6.900.000.5.592.

PRIGO. Pisones, tres, salón, baño, servicios gas natural. 9.950.000.- 5.325.

PRIGO. Glorieta Luis Braille, dos baños, garaje, trastero. 10.500.000.- 5.079.

PRIGO. Melchor Prieto, reformado, tres, salón, cocina, calefacción, exterior. 5.051.

PRIGO. Briviesca, tres dormitorios, salón, cocina, aseo, exterior. 5.800.000.- 4.605.

PRIGO. Calle Sasamón, planta, entreplanta, carnicería totalmente instalada. 4.350.000.- 4.317.

PRIGO. San Pedro San Felices, construcción, subvencionado, garaje, trastero. 3.877.

MUELAS. Agencia de la Propiedad Inmobiliaria, calle Vitoria, 42 - 2.° - Izq.

MUELAS. García Lorca, 1.°, tres, salón, cocina, dos baños, trastero. 8.700.000.- ☎ 265251.

PRIGO. Luis Alberdi, tres, salón, cocina, baño, exterior. 265251.

MUELAS. Apartamento, calle Covarrubias, dos, salón, cocina, baños, garaje, trastero. ☎ 265251.

MUELAS. Calle Lavaderos, dos habitaciones, cocina, dos baños, trastero. 269517.

MUELAS. Avda. Del Cid, tres habitaciones, cocina, dos baños, para reformar. 269517.

MUELAS. Local, calle Santa Casilda, 125 m², con piso encima. 269517.

MUELAS. Local, San Pedro Cardeña, 500 m². 269517.

MUELAS. Local, Alférez Provisional, 180 m². 269617.

MUELAS. Excelente piso, General Mola, 110 m², garaje, orientación sur. 269517.

MUELAS. Casa rústica y terreno. 269517.

MUELAS. Solares con terreno, edificables, 1.200.000.- Ptas. 269517.

HERRERIA. Vendo finca, 10.300 m², divisible, próxima Fuentes Blancas. 201460.

SE VENDE una casita en Villangómez, propia veraneo. Interesados llamar al ☎ 265441.

SE VENDE parcela en Arlanzón. 4.500 m². ☎ 272987.

PRIGO. Cabia, nave 300 m², totalmente instalada. 8.500.000.- Ptas. 8.318.

PRIGO. En Lerma. Piso tres, salón, cocina, baño, calefacción. 5.863.

PRIGO. Zalduendo. Ocasión, solar céntrico, 220 metros. 400.000.Ptas. 5.558.

PRIGO. Arroyal. Local 147 m², instalación de luz. 1.000.000.5.211.

MUELAS. Casa en Sarracín, con huerta. 269517.

Fincas Rústicas

PRIGO. Villacienzo, nave 300 metros, solar 280 metros. 5.500.000.- 5852.

Ganados y aperos

TRACTORES revisados, varias marcas. Pedro Gómez García S.A. Ctra. Madrid, km. 234. ☎ 202189.

DUPLIQUE el valor de su sembradora usada, comprando una Mausa nueva, normales o combinadas. Treinta modelos. Urbón S.A. Palencia. Polígono industrial (frente vía ferrocarril). ☎ 988-720298.

VENDO cebada Beca y Gabriela, segundo año. ☎ 209601.

VENDO 30.000 kilos de alfalfa en fardos. ☎ 171199. Lerma.

ALFALFA vendo, 1.500 fardos. Sábados y domingos, Buezo de Bureba, lunes a viernes ☎ 945 - 220487, a partir de las 21 horas.

SE VENDE cosechadora John Deere 965. Buen precio, buen estado. ☎ 200346.

VENDO cebada Pallas R-2, buen precio, seleccionada. 206471.

MOTOAZADAS, primeras marcas, 85.000 pesetas. Servicio garantizado. «Serventa». Merced, 19.

VENDO sembradora Sola. Josè Antonio López. Villalademiro.

TERNEROS pasteros Limousin y cruce, vendo. 20 ovejas y 50 corderas Churras lecheras. ☎ 223275 - 226107.

VENDO 1200 fardos de veza. ☎ 262374.

SE VENDEN cerdas nuevas y machos, en Arcos de la Llana. Informes Eloy González.

VENDO tractor John Deere 31.40 con pala, cultivadores 15 brazos, tubos de riego, máquina de sacar patatas. Inmaculada Velasco. Laguna de Contreras. (Segovia).

VENDO veza para siembra. ☎ 370130.

Huéspedes

CEDO habitación caballeros, confortable, con o sin pensión completa, económico, servicios incluidos. 264011.

SE NECESITA persona compartir piso. Parque de San Francisco, 1 - bajo 1°.

SE NECESITAN chicas para compartir piso. Avda. Constitución, número 25 - 7° B. posterior.

SE NECESITA chica para compartir piso. Llamar 210639, de 4 a 6.

ESTUDIANTE alquila habitación. ☎ 238211.

Muebles

COMPRAMOS mobiliario usados, todo tipo. Casas, oficinas. Ofertas interesantes. ☎ 215260. Majanas.

VENTA: Muebles y electrodomésticos (garantizados). La mayor exposición de Burgos en muebles de ocasión. Calle Juan Ramón Jiménez, s/n. Pentasa, 3. Nave 64, detrás Plastimetal. ☎ 215260.

SE VENDEN muebles nuevos, por traslado. Informes. ☎ 220197.

VENDO muebles y electrodomésticos seminuevos. Para ver Cabestreros, 3 - 1.° - A.

Pérdidas

PERRA Doberman extraviada, zona Vadillos, nombre Nela, orejas y rabo cortado. Se gratificará. ☎ 263369 y 204469.

PERDIDA perro cruce Alsaciano-Pastor Alemán. Términos de Ibeas, Castrillo del Val. Atiende por Epi. Se gratificará. ☎ 267111.

PERDIDA cachorro, blanco y marrón. Está enfermo. ☎ 231277.

Traspasos

TRASPASO casquería o carnicería, Gamonal. ☎ 224399.

ORTEGA. Traspaso puesto frutería, Mercado plaza San Bruno, comercial. 262426.

TIENDA frutos secos, Avellanos, Arco Pilar, 30 m², renta 7.000.- pesetas. Agencia Ortega. Vitoria, 23 - 4.° - 262426.

DELAFUENTE. Bar restaurante, 140 metros, muy rentable, baja renta.

DELAFUENTE. Tienda confección. Zona San Pedro Felices. San Pablo, 12-C.

DELAFUENTE. Puesto frutas, amplio, Plaza San Bruno. San Pablo, 12-C.

DELAFUENTE. Almacén vinos, céntriquísimos, 100 metros, mínima renta. San Pablo, 12-C.

DELAFUENTE. Bar Restaurante, 90 metros, céntrico, clientela. Zona paso.

DELAFUENTE. Tienda cualquier negocio, 30 metros, zona Rey Don Pedro, poca renta.

DELAFUENTE. Pub, 80 metros, zona LLanas. San Pablo, 12-C.

LOCAL bicicletas y ciclomotores, 150 m², planta y 100 sótano. 201460.

HERRERIA. Local tres plantas, 50 m² por planta, céntrico. Baja renta.

TRASPASO puesto de panadería zona de Gamonal. ☎ 215404.

SE TRASPASA negocio de hostelería, en pleno funcionamiento, por cambio de domicilio. ☎ 228758 - 238554.

GARCIFUENTES. Traspaso Pub, céntrico, completamente instalado, 100 metros. ¡Ocasión!. 236998.

TRASPASO pajarería en funcionamiento, buena clientela. Por no poderla atender. Razón 217682.

SE TRASPASA panadería instalada. Buen precio. ☎ 218068.

URGE traspaso restaurante, por no poder atender. Con reserva para camuniones. 267549.

SE TRASPASA panadería, económica. Llamar 4 a 6. 217396.

Varios

VIDENTE cartas del Tarot. Ana. ☎ 204937.

REPARACION de tejados y canalones, albañilería en general. Informes ☎ 200716.

SE PONEN canalones nuevos, también se reparan y retejan. Llamar ☎ 205956.

SE ARREGLAN persianas, rieles de cortinas. Todas las clases. ☎ 262107.

SE REFORMAN tejados, albañilería en general. Económico. ☎ 268193.

ORDENADORES electrónicos TAGRA.

SERVICIO de reproducción TAGRA.

PAPELERIA TAGRA. Calle Vitoria, 13.

SUS TRABAJOS, hechos totalmente en un solo taller, el que cuenta con todos los elementos necesarios: Offset, composición mecánica, fotograbado. TALLERES GRAFICOS. San Pedro de Cardeña, 34 aptdo. 46. ☎ 266768.- 09002. Burgos.

DIARIO DE BURGOS. El periódico de mayor difusión en Burgos, capital y provincia.

EL 80% de los lectores burgaleses de periódicos, leen diariamente DIARIO DE BURGOS.

ANUNCIESE en esta sección. La difusión de su anuncio está plenamente asegurada.

MODA HOMBRE

– REBAJAS –

SEMANA DEL TRAJE Y LA AMERICANA

VISITENOS, MERECE LA PENA

BAPOR

LAIN CALVO, 1

AVISO
A LOS SUSCRIPTORES
PARA ASEGURARSE UNA BUENA RECEPCION DE **DIARIO DE BURGOS**
COMUNIQUENOS

- Su cambio de domicilio.
- Irregularidades en la recepción del Diario.

Diríjase a:
Jefe de Distribución y Ventas
San Pedro de Cardeña, 34. 09002 BURGOS
Teléfono: 26 83 75

Si quiere anunciarse en esta Sección, diríjase a nuestra Administración, Agencias de Publicidad o al corresponsal de DIARIO DE BURGOS en su localidad.

ANUNCIOS EN ESTA SECCION

BOLETIN DE SUSCRIPCION

Diario de Burgos

Departamento de Distribución y Ventas
C/. San Pedro Cardeña, 34. ☎ 268375 Apartado 46 - 09002 BURGOS

PRECIOS DE SUSCRIPCION

	mes	trimestre	semestre	año
Capital	2.040	6.120	12.240	24.480
Fuera de la Capital	----	6.120	12.240	24.480

FORMA DE PAGO (Indico con una X la forma en que abonaré mi suscripción).

- ○ Recibo en domicilio (sólo Burgos capital).
- ○ Contra reembolso (fuera capital)
- ○ Cheque bancario, giro postal.
- ○ Domiciliación Bancaria.

EL COBRO SERA POR ADELANTADO

D. .....
Población ..... Calle ..... n.° .....
piso ..... Desea suscribirse a DIARIO DE BURGOS a partir del día 1.° del mes de ..... de 198...., por un período de .....
(mes, trimestre, semestre o año).

DOMICILIACION BANCARIA

Muy señores míos:
Les ruego que con cargo a la cuenta núm .....
atiendan hasta nuevo aviso los recibos presentados por DIARIO DE BURGOS, a mi nombre.

Banco o Caja de Ahorros .....
Agencia ..... Dirección .....
Localidad ..... Nombre o razón social del titular de la cuenta .....
.....Fecha .....

Firma

M.C.D 2018

Un regreso anunciado, el de «Luz de luna», la célebre serie norteamericana que en poco más de tres semanas de programación, en su primer pase por TV.E. se encaramó a los lugares de mayor audiencia. Y eso ocurría pese a su pase obligado por el UHF. Ahora, en hora punta, puede batir un auténtico record.

Crónica de Televisión

Belén Molina

Vuelve a las pequeñas pantallas «Luz de luna», una de las series que más éxito ha tenido en 1987, junto con «Canción triste de Hill Street». Los avatares de una modelo arruinada y de un alocado detective privado, que mantienen una lucha de sexos en medio de diálogos chispeantes y un peculiar sentido del humor, han encandilado a los telespectadores. Hay que sumar al ingenio de los guionistas dirigidos por Glenn Caron, la habilidad de los productores de la ABC Circle Films, que han sabido vender muy bien su producto. En menos de tres meses de emisión, «Luz de luna» acaparó los primeros puestos de audiencia entre los principales canales de televisión de Estados Unidos. En España no tardó ni cuatro semanas en llegar a ser uno de los seriales principales de la programación, a pesar de estar relegado a la segunda cadena. En esta ocasión, el nuevo lote formado por veinte capítulos se emite a una hora más privilegiada, los jueves a las 21,15, por la primera cadena. Y en estos veinte capítulos, al margen de los enredos detectivescos en los que se ven sumidos Cybill Shepard y Bruce Willis, la pareja protagonista, no faltan las intrigas amorosas con embarazo incluido. Cybill, actualmente madre de mellizos, aparece en la ficción televisiva tambien embarazada, y también por partida doble. Cuando se supo la noticia de que la actriz estaba en avanzado estado de gestación, los productores de la ABC acondicionaron los guiones sin que faltaran los enredos e incertidumbres, aprovechando la ocasión. Cybill, que encarna a la modelo Maddie Hayes, se queda embarazada pero no sabe si de su eterno novio Sam, de su compañero detective David Adisson -por fin cae en sus brazos-, o de un médico del que se enamora repentinamente y que es el tercero en discordia. Cybill Shepard, que ha conseguido la fama con este serial, al igual que Bruce Willis, se lleva tan mal con su compañero de reparto como simula en la pequeña pantalla. Para convencer a la popular actriz de que continuara protagonizando «Luz de luna», accedieron a que en los platós donde se lleva a cabo el rodaje, habitualmente cerrados a cal y canto para «todo personal ajeno», se instalaran unos corralitos vigilados por una nurse, en los que juguetean sus mellizos mientras Cybill actuaba ante las cámaras.

«El vuelo del águila»

«Jueves cine» nos propone una interesante película titulada «El vuelo del águila», superproducción sueca del año 1982, que narra una expedición sin retorno al Polo Norte, basada en la novela de Ter-Olof Sundman, «El viaje en globo del ingeniero Andrée». El director, Jan Troell, cuida con especial esmero la belleza plástica de sus largometrajes, una característica fácilmente apreciable en este film. Entre otros ha dirigido «El fuego de la vida», «Los emigrantes», «La esposa comprada» y «Huracán», que le han dado a conocer internacionalmente. La acción se sitúa en 1897, cuando un globo de hidrógeno bautizado «El Aguila» despega de la isla Spitzbergen, en el océano Artico, con destino al Polo Norte, en una expedición financiada por Alfred Nobel. Los profesores Salomon August Andrée, Knut Fraenkel y Nils Strindberg, inician su aventura que culminan en tan sólo tres días. Sin embargo, el viaje de regreso no resulta tan fácil, y al cabo de tres meses sucumben tras una terrible marcha. El reparto lo encabeza el gran actor sueco Max von Sydow, al que acompañan Goran Stangertz, Svere Anker Ousdal y Clement Harari. (UHF, 22,10)

Teatro

En la programación de tarde de la segunda cadena siguen desempolvando el baúl de los recuerdos; en competencia con «Tal cual» se emite la obra de teatro «Dinero», original de Joaquín Calvo Sotelo, y en la que intervienen Luis Prendes, Roberto Martín, Amparo Pamplona, Julia Trujillo, Jose María Cafarell y Mary González, entre otros intérpretes. Fue realizada para «Estudio 1» por Cayetano Luca de Tena y se emitió en Septiembre de 1979. Un grupo de amigos, en diferente posición económica, celebra cada año una comida «de reencuentro». Se consideran buenos camaradas hasta que surge el problema de uno de los contertulios, que pone sobre el tapete la veracidad de la amistad que mantienen. El toque de piedra, como siempre, es el dinero. (Segunda cadena, 16,30)

Crónica del tiempo

F. Medina

Situación atmosférica actual y evolución probable

Las bajas presiones, como ven en el grabado, se centran lejos de España, al norte de las islas Británicas. Sin embargo, los frentes de precipitaciones son arrastrados, de Poniente a Levante, por la mayor parte de las regiones peninsulares y ocasionalmente las Baleares. El tiempo, pues, inestable será la nota dominante, especialmente en la mitad septentrional de la península.

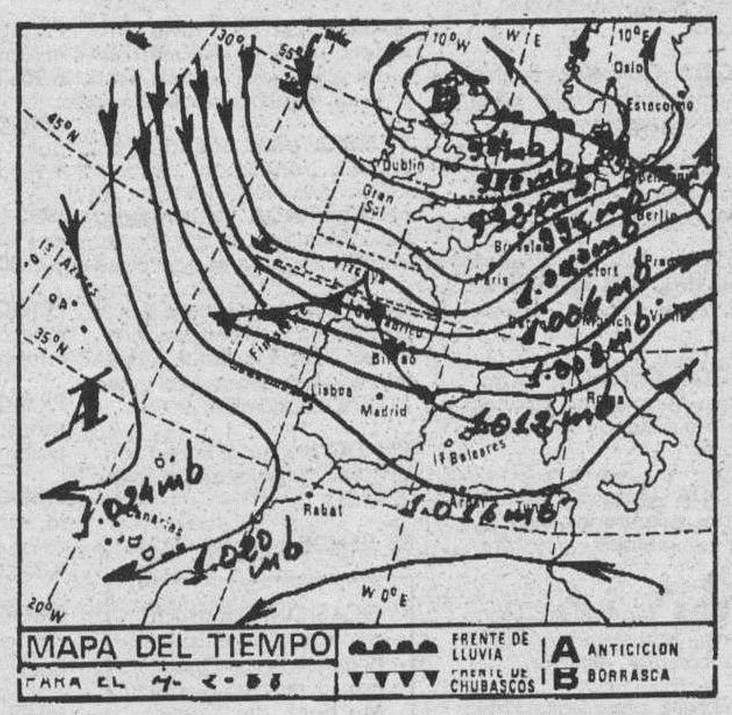

El tiempo para hoy

Cielo nuboso por la mayor parte de las regiones españolas, con precipitaciones ocasionales que, por lo general, serán más frecuentes en la mitad Norte de la península y más intensas en Galicia y Cantábrico. Serán de nieve o aguanieve, en la mitad Norte, por encima de los novecientos metros y en la mitad Sur de los mil doscientos. En las Canarias intervalos nubosos al Norte de las islas. Los vientos serán del Nordeste moderados en las Canarias y de Poniente en el resto de España, siendo fuertes en Galicia y en el Cantábrico. Las temperaturas ligeramente más bajas.

Temperaturas a 14 horas de ayer

España: Bilbao 12, Santander 12, Oviedo 13, San Sebastián 10, Vitoria 7, Pamplona 7, Logroño 8, León 6, La Coruña 14, Valladolid 7, Avila 6, Burgos 7, Soria 6, Zaragoza 9, Barcelona 15, Valencia 15, Madrid 8, Sevilla 14, Málaga 15, Cádiz 15, Palma de Mallorca 17 y Las Palmas de Gran Canaria 19.

Temperaturas en el resto de Europa

Amsterdam 6, Atenas 11, Berlín 5, Berna 3, Bonn 5, Bruselas 6, Copenhague 0, Dublín 5, Estocolmo -2, Frankfurt 5, Ginebra 3, Hamburgo 4, Lisboa 14, Londres 6, Milán 9, Niza 12, Oslo -2, París 6 y Roma 11.

Burgos de ayer

Hace 30 años

● Del DIARIO DE BURGOS de 4 de Febrero de 1958

—El coro de la Casa Vasca, siguiendo la tradición de aquella región, interpretará esta tarde en honor de las autoridades el «Canto a Santa Agueda».
—El gobernador presidirá mañana la constitución de los nuevos municipios.
—Juventud y Ciudad Rodrigo juegan esta tarde en Zatorre.
—También se juega un partido trascendente entre el Mirandés y el San Sebastián.
—La temperatura máxima de ayer fue de 7,2 grados y la mínima de 1,5.

Hace 60 años

● Del DIARIO DE BURGOS de 4 de Febrero de 1928

—La Comisión burgalesa de iniciativas ferroviarias estima que es conveniente la redacción de los proyectos de los ferrocarriles Burgos-Sahagún y Burgos-Logroño.
—El año pasado se consumieron en Burgos 4.498.234 litros de vino, es decir, una media de 129 litros por persona.
—La temperatura máxima de ayer fue de 6,8 grados y la mínima de 0,2.

Hace 90 años

● Del DIARIO DE BURGOS de 4 de Febrero de 1898

—Ha regresado de Cuba el coronel don Hilario Santander, que fue ayudante de campo de nuestro bizarro paisano el general Sanz Pastor.
—Don Emilio Vega Hidalgo es el nuevo tenedor de libros de esta Delegacion de Hacienda.
—El ganado de Cótar (Villafría) se halla limpio de la enfermedad variolosa.
—Se vende simiente de pipirigallo y esparceta. Informes: Casto de Quevedo, en Mahamud.
—La temperatura máxima de ayer fue de 11,0 grados y la mínima de 2,0.

RESTAURANTES

AREA CASTIL. Km. 233. — Cafetería, Restaurante. Bodas. Banquetes. Reuniones. Selecta cocina. Ctra. Madrid-Irún, Km. 233. ☎ 20 68 60

AREA DE BAR RESTAURANTE P.P. 3.— Almuerzos, comidas económicas. Polígono Pentasa 3, C/. Juan Ramón Jiménez, s/n. ☎ 224076. (Cerrados sábados tarde y domingos).

«ASADOR LOS TRILLOS».— Cordero asado con ensalada, jarro de vino de ribera y torta y si apatece de entremés chorizo a la brasa, morcilla o jamón, asado, bellota, serrano, etc. Los jueves día de la cabecilla asada a 250 pesetas. Tenemos comedores para bodas, banquetes, comuniones, etc. Servimos encargos para llevar. Cerramos los lunes por descanso. Las reservas al ☎ 262877. Hospital del Rey. Burgos.

FON LAI. — Auténtica y selecta comida china. Precio económico. Hay comida para llevar. Avda. del Vena s/n. ☎ 23 00 06.

LA VARGA. — Especialidad: entremeses y pescados. Carretera Madrid-Irún kilómetro 232. A 5 kilómetros de Burgos. ☎ 201640.

MESON DE LOS INFANTES. — Especialidades olla podrida, lentejas medievales. Corral de los Infantes. ☎ 20 59 82.

MESON DEL VENA. — Dos menús diferentes del lunes a viernes, a 650 pesetas. Menú típico castellano. Sopa castellana, cordero asado con ensalada, postre del abuelo, vino de ribera 1.550 pesetas. C/ Alférez Provisional (frente Iberduero). ☎ 221551.

LA CUEVA. — Especialidades sopa serrana, merluza donostiarra. Plaza Santa María, 7. ☎ 20 86 71. Cerrado domingos noche.

LAS BRASAS. — Asador. Cocina vasca. Especialidad en chuletón de buey y pescados a la brasa. Cocochas, lomos de merluza con cocochas. pescados traídos directamente de Puerto. Calle Calzadas, 10. ☎ 272580.

PAPAMOSCAS. — Llana de Afuera s/n. ☎ 20 45 65.

CHINA. — Excelente comida china, precio asequible, también puede llevarse a casa. C/. Corral de los Infantes, Arco Santa María. ☎ 20 59 97.

SAN AMARO.— Especialidad en carnes a a brasa, parrillada de pescado. Postres caseros. Carretera Valladolid, s/n. ☎ 201707.

SANTANDER. — Menús diarios 700 pesetas. Platos combinados. Especialidades: merluza rellena de salmón, escalopines marsala. Santander número 6 ☎ 230899.

TORRES. — Especialidad: cordero asado al horno de leña. Bodas, comuniones y banquetes. Esquina calle Vitoria número 228 (Gamonal). ☎ 22 01 32.

PALACIOS DE LA SIERRA

MESON LA SIERRA. — Excelente cocina casera. Precios económicos. ☎ 39 31 39.

M.C.D 2018

CARTELERA

Cines

AVENIDA.— Hoy, 5,30, 7,45 y 10,30. La película más divertida del año 88, «**Espérame en el cielo**». ¿Tuvo Franco un doble?, con Pepe Soriano, José Sazatornil «Saza». Estreno simultáneo con las principales capitales de España. «**Espérame en el cielo**». ¿Tuvo Franco un doble? Seductora, chispeante, espectacular... sencillamente colosal. Todos los públicos.

CONDAL.— (El local que siempre ofrece los más importantes programas). ¡¡Hoy!! Continua de 4 a 12. Una escalofriante aventura de guerra, «**Caza en el Vietnam**» ¡¡Impresionante!! ¡¡Estremecedora!! y el film antológico de Mario Moreno Cantinflas, «**Ahí está el detalle**». Toda la película una estruendosa carcajada (No recomendada menores 14 años) ¡Tu programa!

CONSULADO. — ¡Atención! Hoy, sesiones: 5,30, 7,45, 10,30 noche. Un apelícula sumamente divertida que le sorprenderá por su gran enredo. «**El juego más divertido**». Victoria Abril, Antonio Resines y Maribel Verdu. Aquel día se mezcló la ficción con la realidad hasta formar algo imprevisible. «**El juego mas divertido**». La película española más divertida del año. No recomendada menores 13 años.

CORDON.— (Cine de estreno). 5,15, 7,45 y 10,30. En su 2.ª semana-exito: «**Atracción fatal**». Una historia de amor aterradora, con un escalofriante (suspense», que le tendrá al borde de la butaca!! «**Atracción fatal**». Con Michael Douglas (el esposo). Glenn Close (la amante) y Anne Archer (la esposa). «**Atracción fatal**» de Adryan Lyne con... una fatal atracción. (Mayores 18).

DUCAL.— Hoy, de 4 a 12. Siempre ofreciendo los mejores programas. Fabuloso doble. «**Los cañones y la furia**». Color. Peter Graves, Cameron Mitchell. Luchar a vida o muerte, vencer o sucumbir. Las tierras persas teñidas de rojo por la lucha del oro negro y «**La joven y la tentación**». Assumpta Serna. Un film provocativo, descaradamente calenturiento. Sólo para mayores de 18 años.

GOYA. — ¡Atención! Por fin llegó a Burgos la última obra maestra del cine. Ganadora de cuatro Globos de Oro. Mejor Película. Mejor Director. Mejor Guión. Mejor Música. «**El último Emperador**». Atención al horario especial: 5, 8 tarde y 11 noche. Por su larga duración, se ruega puntualidad. Llenos asombrosos en toda España. De Bernardo Bertolucci. Todos los públicos.

GRAN TEATRO.— Hoy, 5,30, 8 y 10,45. El más importante estreno. Christopher Reeve el famosísimo protagonista de «Superman», ahora en «**El reportero de la calle 42**». El era un periodista que se introduce en los bajos fondos de Nueva York donde la corrupción y la droga encuentran refugio, «**El reportero de la calle 42**». En technicolor y sonido stéreo. (No recomendada menores 18 años).

TIVOLI.— 5,15, 7,45 y 10,30. En su 3.ª semana de éxito rotundo, seguimos proyectando la última creación —¡película cumbre!— de Stanley Kubrick: «**La chaqueta metálica**». Con crispación creciente, produciendo una tensión que no concede respiro. «**La chaqueta metálica**»: Con Lee Ermey (como el odioso sargento instructor), Vicent D'Onofrio (el soldado obeso enloquecido), etc. (Mayores 18).

Salas de Arte

SIENA.— Villa Pilar, 2.— Expone Eugenio Rincón. Del 30 de Enero al 28 de Febrero.

AULA SAN PABLO.— Meren Corredera, óleos. (Visitas: 6-9 y 12-2 festivos).

AULA ESPOLON. — Oleos. Be Mar. El pintor de Frías. Laborables: 12-2 y 6-9. Festivos: 12-2.

SALA ARLANZON.— De la Caja de Ahorros Municipal. Exposición de esculturas y dibujos de Parada-Morollón. Hasta el 5 de Febrero. Visitas: Laborables, de 12 a 2 y 7 a 9. Festivos, de 12 a 2.

CASA DEL CORDON. Sede social de la Caja de Ahorros Municipal. Pinturas de **Luis Sáez**. Hasta el 20 de Febrero. Visitas: Laborables, de 12 a 2 y de 7 a 9. Festivos, de 12 a 2.

TAGRA.— Expone esculturas **Salaguti.** Del 23 de Enero al 4 de Febrero. Horas visita: Laborables, de 12 a 2 y de 7 a 9. Festivos, de 12 a 2.

PLAZA ESPAÑA, 3. — Isidoro Herranz. Visitas: Laborables, 7,30 a 9,30. Sábados, 7 a 9. Festivos, 12 a 2.

Salas de Fiesta

ARMSTRONG. — Discoteca. Calle Clunia, 13. 227266.

Salas Espectáculos

PALAS.— Esta semana, María Cobos (cantante). Pases: 1 y 2,15 horas. Reserva de mesas: 262831.

Varios

BIG BOLERA AMERICANA. Cafetería, juegos recreativos, billares, ping-pong, etc. Abierta desde las diez de la mañana. Final Reyes Católicos.

AGENDA

Santoral

Ss. Andrés Corsino y Fileas, Remberto, Aventino, obs.; Dióscoro y Teodoro, Filo, Filoromo, Eutequio, Aquilino, Gémino, Gelsaio, Magno, Donato, Isidoro, Gilberto, José de Leonisa, verónica, cfrs.; Juan Brito, mr.; Juana de Valois, Reina fdra.

Misa: De Feria.

Registro Civil

Nacimientos.— Soraya Cámara y Macías, Mónica Cámara y Macías, Jesús Manuel García y Arboleda, Raúl Molina y Santamaría, Almudena Saiz y Pérez, Marina García y Arcederillo, Juan Olivares y Castilla.

Defunciones.— Filomena Perdiguero y Zayas, de Brazacorta, 55 años.

FUNERARIA
San José
SERVICIO PERMANENTE
CAPILLAS VELATORIAS
Avda. del Cid, 83
Tfnos. 20 94 52 - 22 29 07

Farmacias

Servicio de guardia. — De nueve y media de la mañana a once de la noche: García Echeveste, Avenida del Cid, 20; Peraita, Plaza San Bruno, 12, Gamonal; Alonso Gómez, San Pablo, 37.

Servicio de urgencia. — De once de la noche a nueve y media de la mañana: Peraita, Plaza San Bruno, 12, Gamonal; Alonso Gómez, San Pablo, 37.

Lea siempre
Diario de Burgos
Burgos
es cosa
nuestra

Boletín meteorológico

Datos recogidos ayer en el Observatorio Meteorológico del Instituto de Enseñanza «Cardenal López de Mendoza»

Barómetro. — Presión atmosférica, 685,8 milímetros de mercurio.

Temperatura ambiente: Máxima, de 6 grados a las 16,00 horas.

Mínima, de 1,4 grados a las 8,00 horas.

Viento: SW.

Humedad: 73 %.

Cupón Pro-ciegos

CUPON
PRO CIEGOS
Nº 78.275
premiado
MUEBLES
evelio
Gral. Yagüe, 32

Taxis

Avda. Cid. Res. Sani.	22 80 56
P. Sto. Dom. Guzmán	20 30 55
Conde Jordana	20 30 88
Plaza de Vega	26 28 62
Avda. Eladio Perlado	21 96 97
Avda. General Vigón	26 53 99
C/. Vitoria (B. J. XXIII)	22 44 06
P.º de los Pisones	26 32 35

Urgencias

Servicio de Policía	0 91
Serv. Pol. Municipal	0 92
Policía Municipal	23 11 13
y	23 11 50
Guardia Civil	22 11 00
Bomberos	21 12 12
y	21 12 90
Casa de Socorro	26 14 10
Seguridad Social	22 18 00
S. S. (Urgen. ambu.)	22 14 77
A. Alcoho. Anó.	23 65 52
S.O.S. droga	26 36 00
Cruz Roja	21 23 11
Hospital Provincial	23 50 11
Teléfono Esperanza	20 73 57
Gas Natural, averías	23 44 00
y	23 45 00
Iberduero, avisos	22 10 81
Ambulancia (partc.)	20 94 52
RENFE	20 35 60
Obras Públicas	22 45 00
Tele Ruta	91-4417222
Miranda de Ebro	
Bomberos	31 00 00
Casa de Socorro	31 13 29
Guardia Civil	31 00 39
Seguridad Social	32 06 08
Cruz Roja	31 00 37
Policía	31 00 95
Aranda de Duero	
Bomberos	50 07 98
Guardia Civl	50 00 86
Cruz Roja	50 26 18
Policía	50 29 04
Lerma	
Guardia Civil	17 00 37
Cruz Roja	17 00 60
Roa	
Guardia Civil	54 00 13
Cruz Roja	54 01 84
Medina de Pomar	
Guardia Civil	11 07 06
Briviesca	
Cuardia Civil	59 00 34
Cruz Roja	59 08 28
Belorado	
Guardia Civil	58 00 46
Cruz Roja	58 01 89
Villarcayo	
Guardia Civil	10 00 17
Cruz Roja	10 01 18
Salas de los Infantes	
Guardia Civil	38 00 10
Ambulancia Municipal	38 00 21
Serv. Prev. y Salv.	38 09 89
	38 00 21
Villadiego	
Guardia Civil	36 00 04
Ambu. e Incendios	36 00 04
y	36 00 01
Espinosa de los Monteros	
Guardia Civil	12 00 05
Cruz Roja	12 03 93
Melgar de Fernamental	
Guardia Civil	37 20 18
Ambulancia. (Particular)	37 20 18
Valle de Mena	
Cruz Roja	12 62 92

Monumentos de Burgos

Catedral.— Todos los días, 10,00-13,30 y 16,00-18,30.— 150 pts. y 100 grupos de 10.

Iglesia de San Nicolás.— Laborables, 18,30-20,00 horas. Lunes, 9,00-14,00 y 17,00-21,00. Sábados, 9,00-14,00 y 18,30-20,00. Festivos, 9,00-14,00 y 17,00-18,00.

Iglesia de San Esteban.— Llamar a la casa parroquial: 20 70 95.

Museo de pintura «Marceliano Santa María».— Lunes, cerrado. Laborables, 10,00-14,00 y 17,00-20,00.— Domingos, 10,00-14,00.— 25 pts. Gratis colegios y estudiantes con profesores.

Museo Arqueológico «Casa de Miranda».— Lunes y festivos, cerrado. Laborables, 10,00-13,00 y 17,00-19,00. Domingo, 10,00-13,00.— Extranjeros, 200 pts. Españoles, gratis con el D.N.I.

Monasterio de las Huelgas.— Lunes, cerrado. Laborables, 11,00-14,00 y 16,00-18,00. Festivos, 11,00-14,00.— 200 Ptas. persona; 150 Ptas. grupos; 50 Ptas. colegios y jubilados.

Cartuja de Miraflores.— Visita laborables, 10,15-15,00 y 16,00-18,00. Visita festivos, 11,20-12,30, 13,00-15,00 y 16,00-19,00.

Iglesia de Santa Agueda.— Abierta horas de culto.

Iglesia de San Gil.— Abierta horas de culto.

Iglesia de San Lorenzo.— Abierta horas de culto.

Iglesia de San Lesmes.— Abierta horas de culto.

Monasterio de San Pedro de Cardeña.— 100 pts.; 75 pts., grupos de 30 niños; colegios, 50 pts.

Monasterio de Santo Domingo de Silos.— Laborables, 10,00-13,00 y 16,15-18,45. Festivos, 12,15-13,00 y 16,15-18,45.— 75 pesetas. Grupos de 30 y estudiantes, 50 pts. Grupos de colegios y tercera edad, 25 pesetas. Misas y vísperas cantadas en gregoriano. Laborables, 9,00 y 19,30. Festivos, 11,00.

Talleres

Ayuda automovilística RACE

Burgos: Talleres Automoderno ☎ 224809 y 209039.
Briviesca: Autorreparaciones Briviesca ☎ 590707 y 591045.
Aranda de Duero: Talleres De la Puente ☎ 500347 y 503856.
Espinosa de los Monteros: Talleres José Luis ☎ 120294.
Medina de Pomar: Garaje Samuel ☎ 110453 y 110306.
Miranda de Ebro: Garaje Tamayo ☎ 310112 y 310549.
Lerma: Talleres Madrid-Irún ☎ 170085 y 170222.
Pancorbo: Garaje Aldama ☎ 354064.
Hontoria del Pinar: Talleres Santiago Muñoz ☎ 386054.
Oña: Talleres Ventura Velasco ☎ 300044.
Salas de los Infantes: Talleres Celes ☎ 380147.
Miranda de Ebro: Talleres Escudero S. L. ☎ 310079.
Villadiego: Talleres Conrado ☎ 360138.
Cilleruelo de Bezana: Talleres El Escudo S. L. ☎ 153086 y 53036.

RADIO - TV

Radio Popular

AM, 837 Khz. — 7,00: Primera hora. 9,00: Protagonistas. 13,00: Informativo mediodía. (1.ª edición). 13,25: Hagan juego. 14,00: Burgos-noticia. 14,15: Informativo regional. 14,30: Informativo mediodía. 15,00: Nuestro deporte. 15,30: Café, copa y... disco. 16,00: Directamente Encarna. 20,00: Noticias de la tarde. 20,15: Popular deporte. 21,03: Galería. 21,30: Informativo regional. 22,03: El espejo. 23,00: Un día en España. 00,00: La linterna. 00,30: Caliente y frío. 02,30: Juntos en la noche. 06,00: En ruta. Boletines informativos horarios. FM: 95,5 Mc.— 07,00: Levántate y canta. 09,00: Lo nuestro. 12,00: Los populares I. 15,00: Nuestra tarde. 19,30: Los populares II. 22,30: En clave. 00,30: Conexión programa nacional. Boletines informativos nacionales y locales

Radiocadena Burgos

1.503 kilociclos. — 6,00: Buenos días Babilonia. 8,00: España a las ocho. 8,30: Boletín informativo regional. 8,40: Ronda de titulares regional. 8,45: Boletín informativo local. 8,55: Programa agrario regional. 8,58: Programa local. 9,00: Presentación programas locales. 9,05: Escuela de salud (programa nacional). 9,30: Programación local. 10,00: Boletín informativo nacional. 10,05: Programación local. 11,00: Boletín informativo nacional. 11,05: Programación local. 12,00: Boletín informativo nacional. 12,05: Boletín informativo regional. 12,10: Programación local. 13,30: Boletín informativo regional. 13,50: Boletín informativo local. 14,00: Diario de las dos de R.N.E. 14,30: Informativo deportivo local. 15,00: Boletín informativo nacional. 15,05: Programación local. 16,00: Boletín informativo nacional. 16,05: Programación local. 17,00: Boletín informativo nacional. 17,05: Programa regional. 17,50: Boletín informativo regional. 17,55: Boletín informativo local. 18,00: Boletín informativo nacional. 18,05: Vivir para vivir (programa nacional). 19,00: Boletín informativo nacional. 19,05: Apueste por una (programa nacional). 20,00: La hora deportiva (programa nacional). 21,00: Boletín informativo nacional. 21,05: Programa regional. 22,00: Boletín informativo nacional. 22,05: Informativo monográfico (programa nacional). 23,00: Lo que el tiempo se llevó (programa nacional). 24,00: Diferentes temas cada día de la semana (programa nacional). 01,00: Boletín informativo nacional. 01,05: Noches de Alanda (programa nacional). 02,00: Boletín informativo nacional. 02,05: Noches de Alanda (programa nacional). 03,00: Boletín informativo nacional. 03,05: La radio en la radio (programa nacional) con boletines informativos nacionales a las 4, 5 y 6 horas.

Antena 3 de Burgos

94.3 FM Stéreo. 6,00: El primero de la mañana. 8,30: El primero de la mañana, edición local. 9,00: El primero de la mañana. 9,30: Viva la gente divertida. 10,05: Viva la gente de Burgos. 11,05: Viva la gente que concursa. 11,33: Viva la gente que concursa. 12,05: Viva la gente del corazón. 12,33: Viva la gente de Burgos. 13,33 Viva la gente de la tertulia. 14,05: Informativo regional. 14,10: Informativo local. 14,33: Deportes. 15,05: Viva la gente verdaderamente grande. 16,05: Viva la gente de la copla. 16,33: Viva la gente... a pesar de todo. 17,05: Viva la gente con futuro. 17,33: Viva la gente que arregla. 18,05: Viva la gente que pregunta. 18,33: Viva la gente del cole. 19,05: Los 33 de Antena 3. 19,33: Viva la gente de la música. 20,05: Informativo regional. 20,15: Informativo local. 20,33: Los 33 con Gomaespuma. 21,05: Los 33 con Gomaespuma. 21,33: La salud es lo que importa. 22,05 La salud es lo que importa. 22,30: Hora cero. 24,00: Supergarcía. A las horas en punto y a las medias, informativos (nacional).

Radio 80

Serie Oro. FM. 97.0. — Veinticuatro horas de la mejor música con las 1.000 mejores canciones de las tres últimas décadas, 1954-1985.

Televisión Española

Primera Cadena

8,00	Buenos días.
8,58	El tiempo.
9,00	Por la mañana.
9,35	Gabriela.
11,35	Lo imperdonable.
13,00	Mickey y Donald. Las ardillas deciden pilotar el avión de juguete de Donald.
13,30	3 por 4.
14,30	Informativo territorial.
15,00	Telediario.
15,35	Falcon Crest. «El baile de la decepción».
16,30	La tarde.
17,55	Avance telediario.
18,00	Barrio Sésamo.
18,30	Musíquisimos. «Concierto para un jardín de infancia». (En el Oeste americano).
19,00	Crónica joven.
19,25	Con las manos en la masa.
19,55	Hablando claro.
20,30	Telediario.
21,00	El tiempo.
21,15	Luz de luna.
22,20	Derecho a discrepar.
23,45	A media voz.
0,15	Telediario.
0,35	Teledeporte.

Segunda Cadena

14,30	Informativo territorial.
15,00	Telediario.
15,30	El mar Muerto.
16,30	Teatro. «Dinero».
18,00	Miscelánea. «Omega» y «filminutos». Cine cómico.
18,30	Al aire libre. «Biología marina: la isla Salmediana».
19,00	Capitolio.
19,25	Arte y tradiciones populares. «Arquitectura popular en Baleares. Mallorca: la casa pavesá».
19,40	Avec Plaisir. Unidad 16.
20,00	El mundo: «Africa antes de los europeos».
21,00	El mirador.
21,15	Ciclismo. Vuelta a Andalucía. «Ruta del Sol».
22,00	Sorteo Lotería Primitiva.
22,10	Jueves cine. «El vuelo del águila».
0,05	Metrópolis.

Diario de Burgos
Fundado en 1891
Medalla de Oro de la Ciudad
DECANO DE LA PRENSA BURGALESA

Edita: DIARIO DE BURGOS, S. A.
Presidente y Gerente: Angel León Albarellos
Director: Vicente Ruiz de Mencía
Redactores Jefes: Juan José Calleja López
Jaime Valdivielso Carcedo.
Redacción.— Roberto Granja Albarellos. Intnal. y Monográficos
Alfonso Salgado Espinosa. Cultura
Angel López Ochoa. Deportes
Javier Salgado Espinosa. Cierre y Suplementos
J. Angel Gozalo Antón. Burgos y Provincia.
José Luis Saiz Santos. Espectáculos
Alberto Labarga Bocos. Diseño y Diagramación.
Lorenzo Matías y Angel Ayala. Fotografía
Administrador Gral.: Gonzalo Albarellos Carrascal
Dpto. Publicidad y Relaciones Públicas: Mariano González Hernando
Producción: Javier Gutiérrez González
Dpto. Distribución y Ventas. Jesús López Pérez.
Regente y Coordinador Talleres: Gonzalo Bárcena Alonso
Redacción, Administración y Talleres: San Pedro de Cardeña, 34. 09002-Burgos. Red. ☎ 267280. Adm. ☎ 268375 - 265768. Télex 39703. Apartado de Correos, 46.- C. P. 09080. Depósito Legal BU-5-1958. Miranda de Ebro: Salvador Moneo, C/ Logroño, 1. ☎ 311761. Aranda de Duero: Mery Varona. Publicidad ☎ 507752.

M.C.D 2018

Cerda «atlética» destroza un automóvil

Londres (Efe). — El empresario Ronald Hudson pensó que la Policía estaba bromeando cuando le comunicó que había dado con el vándalo que destrozó su nuevo automóvil: una cerda «bastante atlética», según palabras del propio damnificado.

La cerda, "Sally", saltó la cerca de su corral en busca de la libertad y fue a dar con sus 107 kilogramos de peso sobre el «capo», de un flamante Ford Sierra Ghia que estaba estacionado frente al Motel Angel, de la localidad galesa de Abergavenny.

El "Sierra", que Hudson acababa de comprarse por 12.000 libras (21.120 dólares), sufrió grandes daños y "Sally" fue capturada y devuelta al corral horas después por dos agentes del orden.

"Debía de ser una cerda bastante atlética, a tenor de la altura de la valla», fue todo lo que Hudson pudo decir después de comprobar que la Policía no bromeaba.

Recortes de los diarios más caros del Mundo

Montevideo (Efe). — Un ciudadano uruguayo posee los recortes de diarios más caros del Mundo, pero está triste.

El hombre, empleado de una librería de Montevideo, fue embaucado por dos individuos que mediante el ardid de una bolsa de dinero encontrada en la calle, y mientras ofrecían compartirlo, le birlaron 6.000 dólares que llevaba en un portafolios y se lo cambiaron por recortes de periódicos.

La víctima presentó la denuncia ante la Policía uruguaya y juró que en lo sucesivo, si alguien asegura que encontró dinero y le ofrece compartirlo, "corro en dirección contraria".

Lo que se filtra

«ABC»: Para terminar

Dos cuestiones esenciales centran el problema de ETA, después de seiscientos asesinatos y veinte años de casi ininterrumpido terrorismo. Primero, es preciso cerrar por todos los medios el proceso de terror abierto en la sociedad vasca con los primeros asesinatos de 1968. Segundo, ningún Gobierno respetable puede sentarse a negociar con un grupo que utilice el asesinato como instrumento. La inteligencia política consiste en llegar a la meta desde este doble punto de partida.

No es que no deba negociar: es que no creemos capaz a don Felipe González de caer en la ingenuidad de una negociación política con los terroristas. Un teórico de la izquierda radical como don Fernando Savater acaba de escribirlo en términos claros: A los que siempre quisimos que fuese una reacción civil y política la que se impusiera al militarismo nos hubiera gustado mucho tal cosa, pero la realidad es más cruel. No hay debilidad de ETA porque se haya firmado el pacto, sino que hubo pacto porque a ETA se la vio debilitada. Han sido Barrionuevo y el Gobierno francés los que han dejado medio groggy a la organización terrorista, no los representantes electos de la mayoría de los vascos.

«Diario 16»: La juez Huerta tenía razón

La noticia, que ayer se publicaba en este períodico, de que doce guardias civiles han sido procesados por la Audiencia de Bilbao en relación con el "caso Linaza" demuestra que el titular de la Sala de lo Penal de dicha instancia ha apreciado indicios racionales de criminalidad en estas personas, inculpabas en un procedimiento instruido por la juez Huerta.

Tal decisión, que demuestra que no existía desproporción entre los medios utilizados por la juez instructora y los indicios de delito que provocaban la investigación, acredita la profesionalidad, puesta relativamente en entredicho, de dicha juez, y deja en muy mal lugar al presidente del Gobierno y a los ministros de Justicia y del Interior, que obstaculizaron cuanto pudieron las investigaciones al oponerse, en clara injerencia en la independencia de la Justicia, a determinadas actuaciones. A las "ruedas de identificación" de guardias civiles en concreto. También alguna Prensa ultramontana, que inició clamorosa campaña contra la citada juez, habrá de encajar el patinazo.

La juez María Elisabeth Huerta comenzó en mayo de 1984 —tras inhibirse la jurisdicción militar del caso— a instruir el sumario por unos hechos ocurridos en mayo de 1981. Tomás Linaza, padre de un etarra del mismo nombre, fue detenido entonces, presuntamente torturado y trasladado a Madrid antes de ser puesto en libertad. Acto seguido denunció haber sido objeto de malos tratos.

La lenta maquinaria de la Justicia se puso en marcha, hasta que en 1986 la instructora del sumario se vio forzada a realizar las ruedas de reconocimiento entre los guardias civiles que pudieron haber particpado en aquellos hechos.

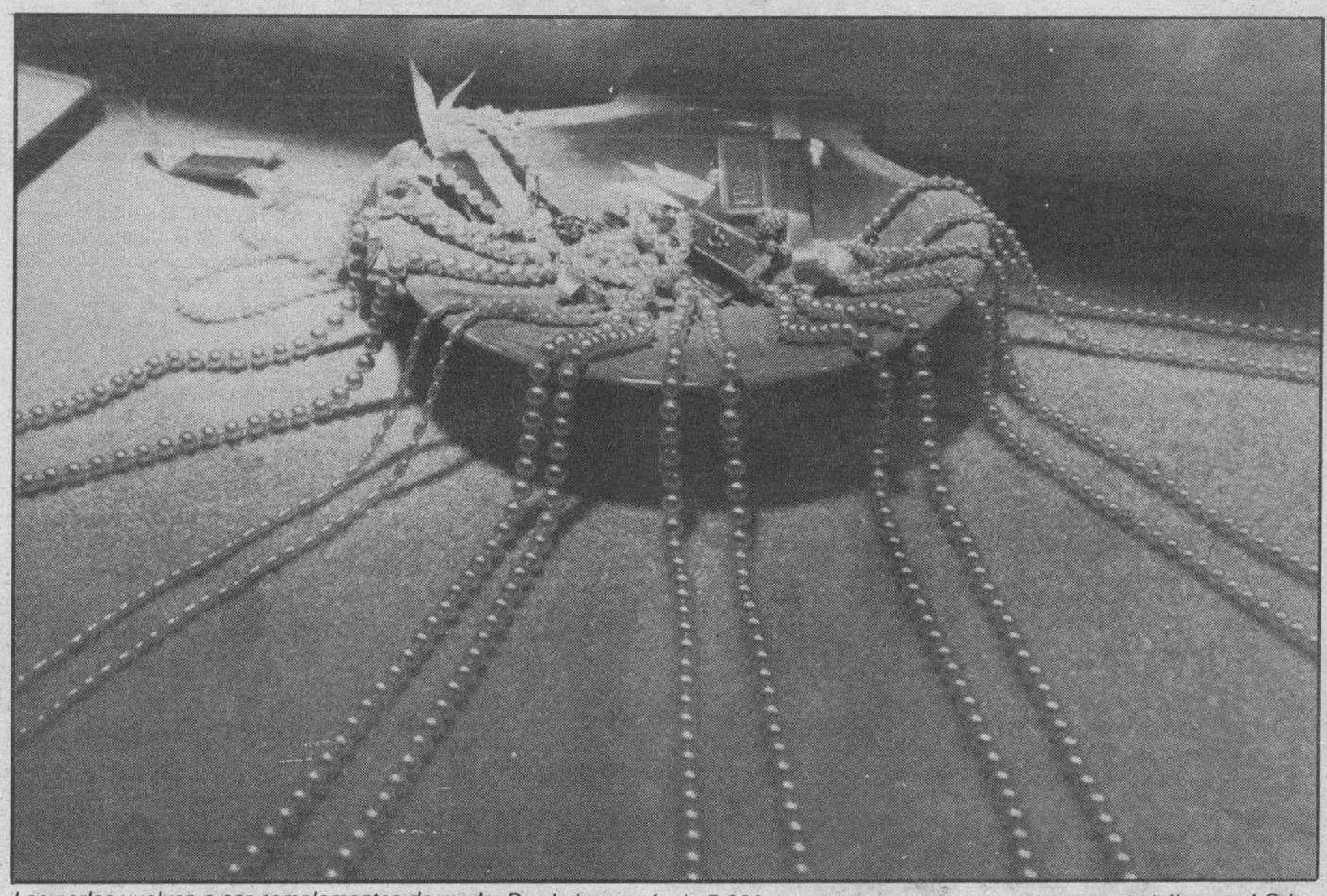

Las perlas vuelven a ser complementos de moda. Desde hace más de 5.000 años el producto de la ostra se comercializa en el Orbe. Foto Efe.

Las perlas vuelven a estar de moda

Julián Vera

Un rasgo distintivo de las perlas, además de su belleza, es que a diferencia de otras gemas no requieren ser pulidas, cortadas o trabajadas para lucir su fascinante encanto. Descubiertas hace unos 5.000 años en las cercanías del Golfo Pérsico, las perlas naturales fueron pronto utilizadas como ornamento y material precioso: incluso antes de nuestra era ya se empleaban en algunos países de Oriente para pagar los impuestos.

En torno a las perlas se construyeron un sin número de leyendas en su mayoría narrando que su mágico origen se debía a las lágrimas caídas de una diosa o alguna importante mujer no correspondida en su apasionante amor. Los hebreos consideraban a las perlas como las lágrimas derramadas por Adán y Eva en arrepentimiento de su pasado. Los antiguos griegos, bastante más lúcidos, asociaban sus cualidades y atributos a la reina del amor, Afrodita. Los romanos, por su parte, las vincularon con la diosa Venus por ser ambas las más hermosas hijas del mar. Pero quizás la leyenda más famosa sobre las perlas en aquella que dice que Cleopatra había disuelto en vino dos perlas preciosas para seducir a Marco Antonio.

Cultivo de perlas

Las perlas naturales, ésto es, aquellas donde está ausente la mano del hombre en su gestación, son el resultado de la entrada accidental de materia extraña dentro de una ostra perlífera. Esta materia puede ser tanto un fino grano de arena como un microorganismo parasitario. El cuerpo extraño provoca una irritación en los finos tejidos de la ostra y ésta, incapaz de expulsarlo, combate la irritación con una sustancia dura y lisa: el nácar.

Químicamente el nácar se halla compuesto por un 93 % de carbonato de calcio y un restante siete por ciento de otras sustancias también corrientes. Sin embargo el prolongado proceso y las delgadísimas capas de nácar (del orden de media micra) dan como resultado un producto altamente escaso y de brillo profundo (denominado Oriente) y que, según su tamaño, forma, color y perfección fundamentan el valor de una perla.

Actualmente las perlas naturales se siguen obteniendo de las aguas del Golfo Pérsico y de los mares de la India, Sri Lanka, Méjico, Venezuela y Panamá. Pero lo que también se ha consolidado es el comercio de las perlas cultivadas. Se trata de gemas que se forman por el mismo procedimiento que las perlas naturales. La única diferencia consiste en que es el hombre quien introduce el elemento irritante dentro de la ostra y deja luego que la evolución natural cumpla su cometido.

No ocurre lo mismo, en cambio, con las perlas llamadas artificiales. En este caso y a diferencia de las perlas naturales y cultivadas, este artificio estriba en formar perlas mediante un vidrio o plástico esférico y un baño de escamas de pescado. Las escamas se refinan y mezclan con solventes y en este baño se sumerge el núcleo de vidrio o plástico, al que además se le añaden colorantes.

Una demanda creciente

El proceso de las perlas cultivadas, especialmente desarrollado en Japón, se funda en depósitos de capas de nácar alrededor de un núcleo insertado por la mano del hombre en el interior de una ostra viva. Las condiciones que se requieren para producir una buena perla cultivada son tres: ostras perlíferas de muy alta calidad, un buen lugar de cultiva y cultivodores de ostras diestros en el oficio.

No todas las ostras son aptas para el cultivo de las perlas. De las decenas de especies existentes en el Mundo, sólo a algunas se les puede dar el nombre de ostras perlíferas. Sus viveros suelen estar situados a lo largo de la costa Sudoeste del Japón. En los viveros de los mares del Sur, en cambio, se utilizan otras variedades de ostras perlíferas: la de labios plateados y la de labios negros. Existen también las perlas de agua dulce.

Uno de los factores más importantes en el cultivo de perlas es la temperatura del agua. Esta debe situarse entre los 18 y 25 grados centígrados. Cuando la temperatura excede los 28 grados la ostra comienza a dar señales de agotamiento y si alcanza a los 32, puede llegar a matar toda la cosecha. Las temperaturas bajas también pueden causar daños irreparables. Si desciende por debajo de los 13 grados las ostras entran en hibernación.

En cualquier caso la cautela y la suma experimentación en este tipo de cultivo con el fin de fomentar el buen gusto y la elegancia, nacido a principios de siglo precisamente en Japón, hoy se ve con creces compensados puesto que las perlas vuelven a estar de moda.

Mañana, viernes
TODOMUNDO
Revista joven para todo el mundo
DIARIO DE BURGOS
● Mundo joven ● Motor ● Moda ● Historietas ● Concursos ● Etc.

M.C.D 2018