Diario de Burgos

Sábado, 3 de Octubre de 1987. N.º 29.652 — Fundado en 1891 — Medalla de Oro de la Ciudad — 60 Ptas.

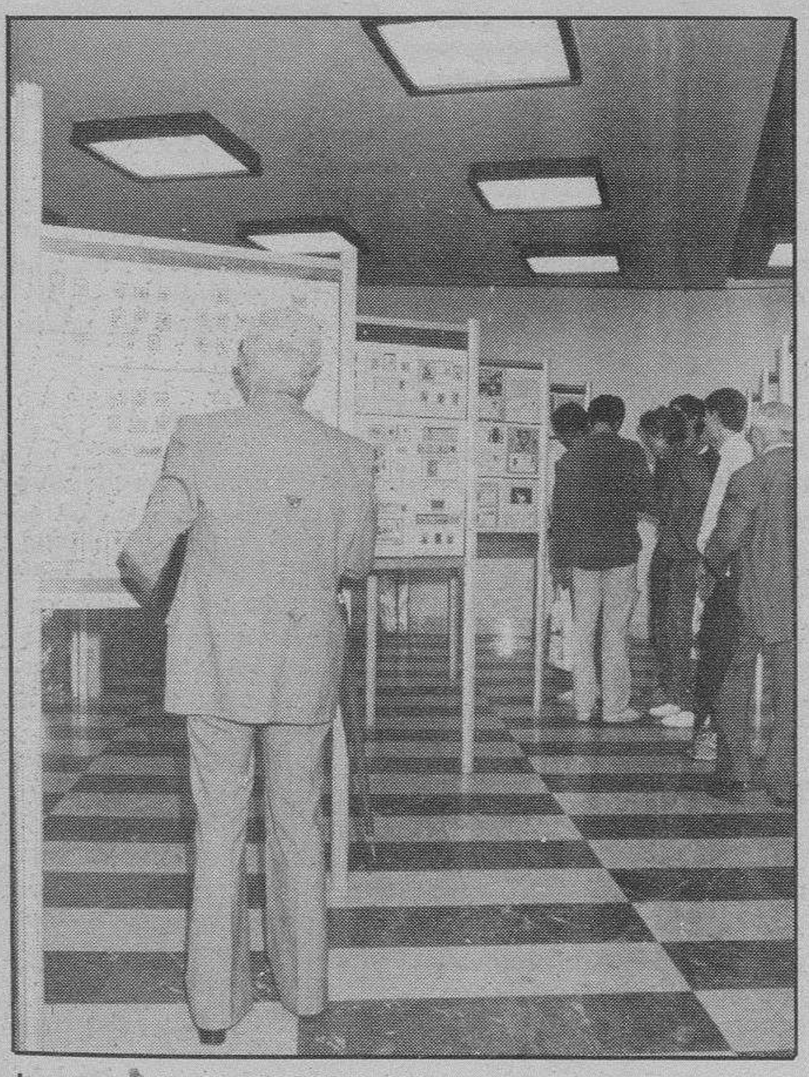

Inaugurada EXPAMER 87.— Ayer se inauguró esta exhibición filatélica que permanecerá abierta hasta el día 12 y en la que se ha instalado una pequeña oficina postal con la venta de sellos del Correo de las Indias, emitida especialmente con motivo de EXPAMER 87.

Página 5

Incautado material que fue utilizado por ETA en 31 atentados terroristas

Continúa la operación policial para desmantelar la infraestructura de ETA en el País Vasco, después de la detención del dirigente «Santi Potros» en tierras francesas. Se han practicado numerosas detenciones en las últimas horas en las provincias vascas y en Pamplona y descubiertos varios pisos francos.

La infraestructura de ETA descubierta por la Guardia Civil en Villabona había sido utilizada por el Comando «Costa» para la realización de 48 acciones con un balance de 31 personas asesinadas.

El Gobierno reconoció ayer la gran importancia de la documentación incautada, al mismo tiempo que se daba cuenta de la muerte del policía Vicente Montoya, herido días pasados en un atentado.

Página 23

Parte del material incautado por la Policía en las últimas horas, en Villabona.

- Mañana, en «El Plantío», Real Burgos-Elche — Página 27
- El bombo europeo no fue benévolo — Página 27
- Hoy, Campeonato de España de caza en Aranda — Página 29
- Comenzó la Copa Davis de Tenis en Barcelona — Página 31

Se concederán créditos para comprar tierras arrendadas antes de 1942

El Consejo de ministros aprobó ayer un Real Decreto por el que se establece una línea especial de ayudas para facilitar el acceso a la propiedad de tierras a todos aquellos agricultores con fincas rústicas que vengan explotando en arrendamiento desde antes del año 1942.

Esta línea especial de ayudas incluirá créditos y subvenciones, que hagan posible a los agricultores con este tipo de arrendamientos, calificados como históricos, ejercer el derecho de adquisición forzosa, previsto ya en la Ley de Arrendamientos Rústicos.

En tal sentido, como el programa de apoyos aprobado ayer se da respuesta a una amplia demanda social del sector agrario español, que viene reclamando tradicionalmente mayores facilidades para el acceso a la propiedad de tierras con arrendamientos históricos, tal y como se reconoció ya en la Ley aprobada por las Cortes el pasado mes de Febrero, que prorrogaba los plazos de la Ley para ejercer el derecho a la propiedad.

Con esta prórroga se otorgaba ya un nuevo plazo de tiempo a todos los agricultores con arrendamientos históricos, y ahora, una vez reguladas las ayudas de la Adminitración, se sientan las bases definitivas para llevar a cabo todas las previsiones de la Ley de Arrendamientos Rústicos, cuyo objetivo final es clarificar el mercado de la tierra en España.

La dimensión real de este problema, que ahora se viene a resolver, se demuestra al comprobar que en amplias zonas de España existen todavía numerosas explotaciones agrarias en régimen de arrendamiento total o parcial, y que un porcentaje muy significativo de estas explotaciones están arrendadas antes de 1942, recibiendo por tanto el calificativo legal de «históricos».

De esta forma, una vez prorrogado el plazo para acceder a la propiedad y establecido un amplio marco de apoyos para poder llevar a cabo este derecho, se habrá cumplido el objetivo de estabilizar la propiedad de la tierra en muchas explotaciones agrarias españolas.

Página 15

Amenazas iraníes en la ONU

La situación en el Golfo Pérsico parece agravarse tras los últimos acontecimientos. Japón ha decidido no enviar barcos a ese lugar después de los últimos ataques sufridos.

Por otra parte, mientras Washington impulsa un embargo de armas contra Irán, con el aparente respaldo de la Unión Soviética y de China y cunde en la ONU la idea de intensificar los esfuerzos diplomáticos para un cese del fuego entre Irán e Irak, Teherán amenaza con la solución militar.

Irán ha denunciado los «obstáculos» que han afectado «gravemente» las gestiones del secretario general de la ONU, y ha advertido que «la solución militar será la única alternativa viable» si Irak, Estados Unidos y Gran Bretaña logran socavar la misión paz emprendida por Javier Pérez de Cuéllar en el Golfo Pérsico.

El ministro de Relaciones Exteriores de Irán, Alí Velayati, en una carta al secretario general de la ONU, Pérez de Cuéllar, afirmó que desde que fue aprobada la resolución 598 del Consejo de Seguridad, «Irak ha intensificado sus actividades ilícitas en tierra, mar y aire».

También acusó a Estados Unidos de que, con su presencia militar en el Golfo Pérsico y sus ataques, plantea una grave amenaza a la seguridad de la región.

Página 25

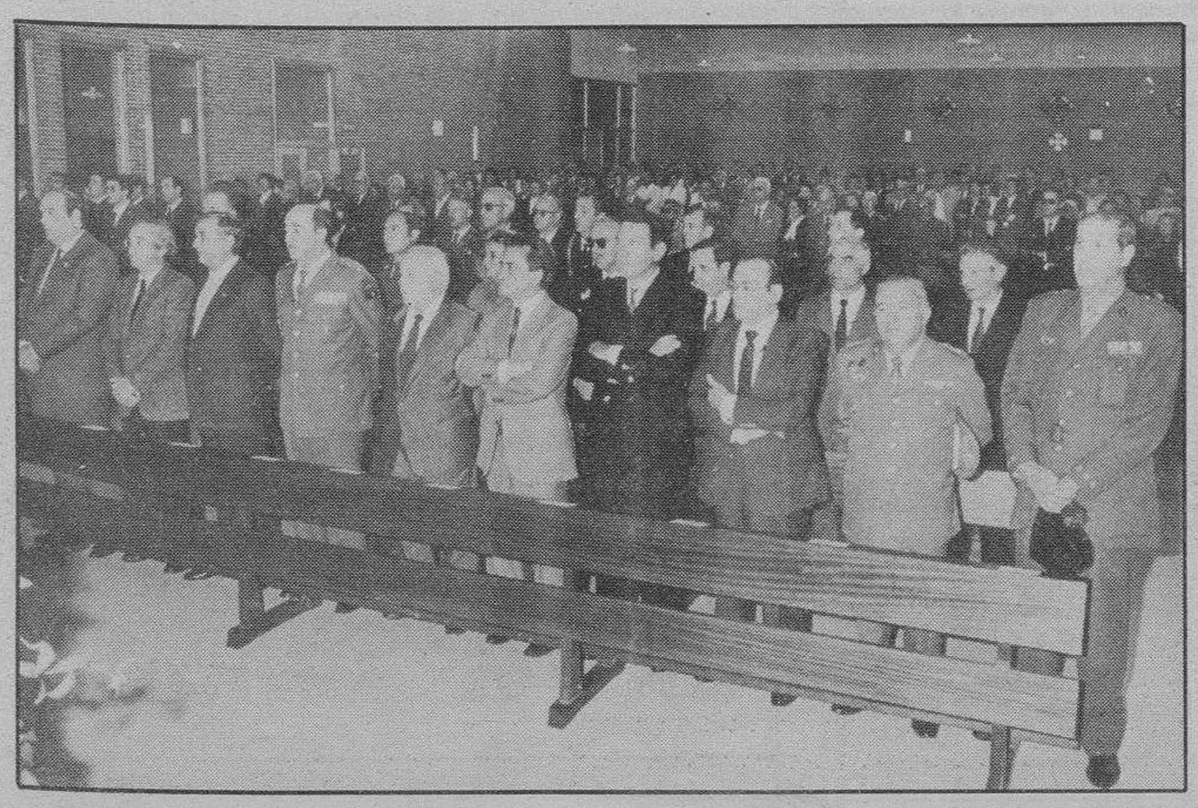

Fiesta patronal de la Policía Nacional

Ayer se celebró la festividad de los Santos Angeles Custodios, patrono del Cuerpo Nacional de la policía. Se conmemoró con la celebración de una misa en la parroquia de San Fernando. Al acto religioso asistieron autoridades civiles y militares.

Página 6

- Marisa Ibáñez, ganadora del II Concurso DB — Página 5
- Presentación del programa de actividades de EXPOBUR-87 — Página 10
- El SPPU de Miranda, disconforme con las actuaciones del Ministerio del Interior — Página 11
- Detenidos dos presuntos traficantes de cocaína — Página 26
- HOY, ESPECIAL ECONOMIA — Páginas centrales
- Pida con este número «ANTENA TV»

M.C.D. 2018

Día a día

Se decantó A.P.

CON tristeza desde el punto de vista burgalés, hemos de comentar la última sesión del Pleno de las Cortes de Castilla y León, donde el presidente de la Junta, José María Aznar, el hombre apoyado fundamentalmente en su carrera hacia la titularidad del ejecutivo por provincias como la de Burgos, ha manifestado sinceramente su punto de vista, que es el de su grupo, la Coalición Popular, sobre el establecimiento de las sedes de la región y ha dicho categóricamente que no tiene inconveniente en que «lo provisional se transforme en definitivo», con lo que estamos ya al cabo de la calle sobre una cuestión trascendente para la Comunidad y por supuesto para Burgos.

Es la primera vez de una manera oficial, parlamentaria y con sentido de propuesta de una Ley de todos los grupos del Parlamento, se pronuncia una afirmación así. No nos ha sorprendido mucho, aunque Burgos no puede bajo ningún concepto aceptar que sea rechazada su pretensión de contar, al menos, con alguna de las sedes.

Si hubo acerba crítica a la postura centrista y posteriormente a la socialista, no es menos en el caso de la iniciativa del Grupo Popular, que precisamente asienta parte de sus bases ideológicas en tierras burgalesas, como bien se ha demostrado en los comicios celebrados. Parece evidente que Aznar ha utilizado el argumento de la indefinición cuando le convenía y la operación se quiere presentar como resuelta y no quisiéramos tener que decir que con la pasividad de Burgos y de los parlamentarios que representan en ese Parlamento a todos los burgaleses.

Se ha pretendido decir desde Valladolid con ocasión de la sentencia del Tribunal Supremo sobre este mismo asunto, que esta reivindicación es sostenida por una parte de la derecha burgalesa y tenemos que decir con urgencia, que defender los intereses de la propia tierra es labor de todos y la obligación de una ciudad y una provincia con peligro de gravísima decadencia y regresión es precisamente eso, tratar de que se oigan los deseos de una parte de los castellanos-leoneses, que tienen derecho a protagonizar el papel que legítimamente les corresponde.

Los políticos aliancistas pueden dar aquí otro ejemplo de incoherencia y de irresponsabilidad y los burgaleses no son tan ingenuos para no valorar de cara al futuro ese desprecio.

Si los procuradores en las Cortes de Castilla y León pertenecientes a Coalición Popular y PSOE dicen ahora que sí a la propuesta de Aznar de establecer definitivamente en Valladolid las sedes de los poderes ejecutivo y legislativo, lo tienen claro nuestros convecinos de la ciudad del Pisuerga y negro los de nuestra urbe, partidarios de que se reconozcan los derechos de primogenitura histórica de la Cabeza de Castilla, y de una justa reparación por la arbitraria y antiestatutaria fórmula con que se fijaron provisionalmente en la capital del Conde Ansúrez las sedes de la Junta y de las Cortes Regionales.

Pero, bla, bla, bla...

●

Hay políticos más partidarios de la acción que del torrente de las palabras. Aznar se muestra partidario de las soluciones consensuadas. Lo dijo al principio de su toma de posesión en la presidencia y ahora no le inquieta el problema de la votación ya que, teóricamente, contaría con la mayoría de los dos tercios de las Cortes —requisito legal— si se suma el PSOE a su propuesta, salvo imprevistos de sorpresas individuales y de indisciplinas de partidos, que cualquiera sabe si se producirían por aquello de las reservas que inspira la política, definida como «arte de lo posible».

Hubo un tiempo en que dirigentes socialistas se mostraron partidarios de dejar definitivamente en Valladolid la sede del gobierno regional; de establecer en Burgos las Cortes regionales, y de situar en León el Tribunal Superior de Justicia de la región.

Muchas cosas han cambiado desde entonces.

Desde luego al burgalés de a pie o motorizado en general, la proposición de Aznar ha sido recibida como una bofetada y cada vez son más los burgaleses que comienzan a entender el porqué del nacimiento de otras opciones políticas.

●

Si una Comunidad autónoma se entiende como expresión genuina de solidaridad, lo primero que ha de imperar, por encima de intereses localistas, es la ley de la adhesión plena a la causa comunitaria pero descentralizando y no absorbiendo instituciones en estilo evocador del anacrónico sistema de metrópoli.

Parece claro que las tendencias de los políticos que se inclinan a favor de la tesis de Aznar no tienen en cuenta tales consideraciones y el paso del tiempo irá diciendo hasta qué punto la opinión pública puede entender lo que hoy por hoy constituye una situación de lo más lamentable para Burgos y otras provincias de nuestra Comunidad Autónoma.

●

TVE de la región castellano-leonesa ha hecho una visita a Sargentes de la Lora y sus equipos han efectuado un reportaje sobre el gasoducto Burgos-Cantabria.

Cabe imaginar que el tema del aprovechamiento del gas natural para producción de energía eléctrica en el campo petrolífero de la Lora también habrá sido captado por las cámaras de la tele regional.

●

Gracias a la eficaz colaboración ciudadana han sido detenidos y puestos a disposición judicial dos jóvenes de los cuatro que penetraron en un garaje de una comunidad de propietarios de la calle San Bruno, número 17.

Una oportuna llamada al 091 y una no menos oportuna y rápida presencia del coche-patrulla policial en el citado garaje permitieron pillar «in fraganti» a los dos delincuentes. Según nuestras noticias causaron más daños materiales en los vehículos y en las instalaciones del garaje que robos en el aparcamiento subterráneo. En la Comisaría de Policía se han presentado unas quince o dieciséis denuncias de vecinos perjudicados.

Los otros dos «pájaros» de cuenta están identificados por la Policía y se cree que no tardarán en ser detenidos y puestos a disposición judicial.

●

En el mes de Septiembre han disminuido los delitos por robo en nuestra capital, según parece, pero también hubo más delincuentes detenidos, cosa que lógicamente explica ese descenso en el capítulo de robos en Burgos.

Lo de la colaboración ciudadana está dando sus frutos y aún serán mayores en cuanto se apliquen instrucciones de un mayor acercamiento entre sociedad y fuerzas de la Seguridad del Estado.

Martinillos

Quisicosas

Retina

Volvieron al Colegio.— *Volvieron al Colegio o lo estrenan. Casi da lo mismo. Es algo definitivo en la vida de los niños. Lo es también para las de sus padres, pero siempre, en el agridulce comienzo de curso, quedará viva una imagen que es la cadena, la rueda o lo que hagan estas columnas de pequeños ciudadanos que estrenan nada menos que un nuevo género de vida, una nueva andadura dentro de su casi inédita biografía. Es la vida. Luego resulta que sí, que son tiempos felices, cuando se les contempla desde la distancia de los años. Lo de simpre, vamos.*

ESTE FIN DE SEMANA LE ACONSEJAMOS NUESTRAS ESPECIALIDADES
RESTAURANTE DEL PEREGRINO
c/ Hospital Militar, 12

no mire más, para idiomas...
inlingua
PLAZA ALONSO MARTINEZ 8 · 3°

BODAS
HOMENAJES
REUNIONES
MAGNIFICOS SALONES
Consulte presupuestos
RESTAURANTE
Conde de Miranda
(Estación de Autobuses)
c/ Miranda, 4 - Telf. 265267 - BURGOS

TEXTILES MARIN
HORARIO de INVIERNO
DE LUNES A VIERNES
MAÑANAS, de 10 a 2
TARDES, de 4,30 a 8
SABADOS
MAÑANAS, de 10,15 a 2
TARDES, de 5 a 8
TEXTILES MARIN

SI LEE ESTE ANUNCIO NO SE LO DIGA A SU VECINA, PORQUE SOLO HAY UN MODELO PARA USTED DE
ROSER MARCÉ
EN
PLAZA ESPAÑA, 16.
POR SOLO 4.476 PTAS. MES

Restaurante
LA BECADA
MENU DEGUSTACION FIN DE SEMANA
—Crema de verduras con parmesan
—Vol-au-vent de almejas
—Merluza con salsa oriental
—Entrecot al queso azul
—Sorbete de limón
—Tarta de kiwi
2.400 Ptas.
(Bebidas aparte)
Plaza Santo Domingo, 18.

EXCMO. AYUNTAMIENTO DE BURGOS
RECAUDACION DE LOS IMPUESTOS DE CONTRIBUCION URBANA, RUSTICA Y LICENCIAS FISCALES
Horario de Recaudación: Desde las 9,30 horas en días laborables.
Lugar de Pago: Los contribuyentes de la Zona Gamonal (excluído los Polígonos Industriales) en la nueva oficina recaudatoria del edificio antiguo Ayuntamiento de Gamonal, y el resto de contribuyentes en la oficina central de la calle Aranda de Duero, N.° 5.
Plazo: Desde el 15 de Septiembre al 16 de Noviembre inclusive.
EVITE AGLOMERACIONES DE ULTIMA HORA

M.C.D. 2018

Crónica de lo que pasa

El Rey y sus presidentes

Emilio Romero

CON motivo del artículo de Jim Hoagland en el «Washington Post», en el que se aseguraba unas diferencias de opiniones entre el Rey y el presidente del Gobierno, sobre el tema de las bases americanas en España, trascendía este asunto —al que ya me he referido— y empezaron las especulaciones. Enseguida tuvo lugar el viaje del Rey a los Estados Unidos y la revista «Tiempo» adjudicaba esta frase de Juan Carlos a Felipe González en el aeropuerto, y antes de la partida: «En qué lío me he metido. Esto me pasa por hablar con periodistas americanos. Pero no te preocupes, Felipe, que lo arreglo en el almuerzo de hoy con Reagan». Me cuesta trabajo aceptar esto, entre otras cosas porque en una conversación privada del Rey con el presidente del Gobierno, no hay periodistas delante. Tal vez sea una suposición de Miguel Angel Mellado, autor del artículo, que me parece toda una audacia periodística. El periodismo audaz ya se sabe que es más atractivo que el periodismo prudente. Pero luego sostiene una encuesta según la cual el Rey reina más cómodo con Felipe González que con Carlos Arias Navarro, Adolfo Suárez y Leopoldo Calvo Sotelo. Esto tiene cierta explicación histórica y una gran aproximación a la verdad. Pero en cada caso las circunstancias son diferentes, y no solamente en cuanto a las características de cada personaje. El presidente Carlos Arias Navarro venía de una designación de Franco, tras la muerte del almirante Carrero, y era una personalidad del franquismo como sistema político. Es verdad que quiso renovarlo con arreglo a lo que se llamó «el espíritu del 12 de Febrero», pero no estaba en su ánimo cambiar aquel Régimen por una democracia parlamentaria como la actual. Lo que apeteció fue convertir el Régimen en una democracia, con los materiales del Régimen mismo, y sin que padeciera su continuidad histórica. Esto no apeteció al Rey y entonces cambiaría a Carlos Arias por Adolfo Suárez, en aquellos últimos días de Junio de 1976. Adolfo Suárez —sin embargo— estaba dispuesto a hacer lo que se le ordenara desde la Zarzuela, porque no tenía tradición democrática ninguna, sino solamente el deseo de complacer al Rey en lo que estimara conveniente. El objetivo fue la democracia, y todo comenzó con aquella ley de reforma política y la importante colaboración de Torcuato Fernández Miranda. Pero Adolfo Suárez fue un personaje que siempre le cayó bien al Rey. Se llevaban de perlas. Pero andando el tiempo, Adolfo Suárez vio crecer su personalidad, su categoría, y su protagonismo, y entonces, lejos de interpretar al Rey, en aquella difícil etapa de la transición, se interpretaba a sí mismo, y no le bautice en aquel tiempo, y en el extinguido periódico «Informaciones», con un artículo cuyo título era «Jefe de Estado bis», que le sentó como un tiro. Después vino la conspiración de las gentes que le acompañaban en la transición a la democracia, y el Rey no pudo hacer nada por él. Leopoldo Calvo Sotelo fue el tercer presidente de la Monarquía y este personaje es muy singular en talento irónico, en solemnidad oficial, en implacabilidad de actitudes, y presumo que con el Rey no había espacios de intimidades porque son dos personajes diferentes. Y por último, apareció Felipe González, sevillano expresivo, conversador con salidas, vendedor de convicciones, y sin alarmas para el Rey. Eran dos personalidades que se caerían bien. Pero la principal característica o fuerza de estas relaciones, era la gran satisfacción del Rey porque la Monarquía fuera posible con un socialismo fuerte en el poder, y cuando el socialismo era de tradición republicana. El gran éxito del Monarca español es el de reinar con la izquierda. Esto en Inglaterra no sorprende a nadie, pero en España era imposible, desde que se inventó la izquierda en los comienzos del siglo pasado. La izquierda fue, precisamente, la que derribó al Rey don Alfonso XIII y proclamó la República en 1931. Los monárquicos, y sabiéndolo el Rey que estaba exiliado en Roma, fueron los grandes conspiradores contra la República. Así es que es congruente que el Rey esté contento con Felipe González en el poder y por estas dos cosas: por la singularidad de una monarquía con el socialismo, y por las propias características de Felipe González, con un carácter extrovertido y comunicable. Y a esto otro que voy a decir me atrevo yo: el Rey con quien habría estado menos cómodo habría sido con Manuel Fraga. Y los motivos son tamben personales y sencillos: Fraga tiene una locuacidad impetuosa de su información y de sus opiniones, y no es un buen tratante de cortesía y de recursos políticos insinceros. Ese diálogo de dos horas semanales del Rey con el presidente del Gobierno está necesitado de una semejanza de métodos y de caracteres. El almuerzo del Rey con Reagan tiene que haber sido estupendo. Son dos personalidades en la misma fase.

El espíritu de Jávea

J. M. Triper

DEFINIA Alfonso Guerra el llamado «espíritu de Jávea» como algo relacionado con el nombre de esta hermosa localidad alicantina, derivado de un vocablo griego cuya traducción al castellano viene a ser algo así como amanecer o lugar dondo despunta la luz lo que, según el peculiar simbolismo del vicepresidente del Gobierno significa que desde Jávea se pretende construir el amanecer o el despuntar del socialismo necesario para el año 2000. Lo cual, y desprovisto del hermoso ropaje con que adorna Alfonso Guerra sus palabras, viene a querer decir y así lo demuestran las ponencias presentadas, que lo que allí se somete a discusión son teorías filosóficas y utopías que en nada tienen que ver con los problemas, necesidades y preocupaciones de los ciudadanos de un país con tres millones de parados, con un elevado índice de delincuencias, que ha perdido la confianza en su Administración de Justicia, agobiado por una presión fiscal asfixiante por la cual recibe servicios tercermundistas, y al que desde estos encuentros socialistas se le habla del «estado de bienestar» como base de todas sus propuestas de futuro.

Pero, independientemente de esto, dos conclusiones han destacado poderosamente y sobre todas en estos III encuentros de Jávea recientemente terminados. En primer lugar el anuncio de Alfonso Guerra de que el PSOE contactará en breve con sus colegas del resto de Europa para intentar crear conjuntamente un Partido Socialista Federal Europeo que supone, de una parte un auténtico golpe de mano para la Internacional Socialista y puede servir de plataforma para las aspiraciones de Felipe González a liderar este organismo, y de otro la tajante descalificación, por anacrónica, de la propuesta de los socialistas catalanes sobre la reconversión de España en un Estado federal.

La segunda conclusión destacable, más que novedosa por lo que supone de toma de conciencia, ha sido la constatación de una necesaria y profunda renovación en los contenidos ideológicos de los partidos ante el cada día mayor despegue y desinterés de la sociedad por las ideologías. Unas ideologías que no sólo se han visto superadas por los cmabios de ámbito social y tecnológico, sino que se fundamentan en una abstracción intelectual que obvia, se evade y despreocupa de la política de ras de suelo, la que necesita el hombre de la calle, la que aporte soluciones a una sociedad que no funciona y a la que los políticos, los encuentros de Jávea han sido un fiel reflejo, siguen respondiendo con entelequias y autocomplaciéndose con la contemplación del propio ombligo mientras discuten sobre el sexo de los ángeles.

Cartas al DIARIO

El Paseo de los Pisones

Me ha tocado patear por unos días una zona de nuestro Burgos que no es habitual en mis recorridos. Es la zona de los Pisones. Y he constatado que es de una belleza natural, digna de que se preste atención por parte de los organismos municipales.

El tradicional barrio burgalés discurre en tres planos escalonados: primero, la carretera a Cardeñadijo, flanqueada unilateralmente por viviendas —modernas unas, antiguas otras— más dos conventos; segundo, un paseo arbolado con dos graciosas fuentes; y tercero, en lo alto las viviendas unifamiliares, construidas en parte, en forma de barriada, bien soleada, aunque también hay algunas viviendas de varios vecinos y el coqueto hotel Villajimena.

Para salvar estos tres niveles se dispone de unas escalerillas rústicas, que cortan las zonas alargadas, pobladas de arbustos y hierbajos.

Y mi imaginación, avanzando por semanas y meses, adivinaba lo que pudiera ser de zona elegante ese barrio cuando los organismos responsables se preocuparan de hacer podar todos los hierbajos, regar los jardines, limpiar las rinconadas, modernizar los pavimentos, etc; y soñaba con un nuevo punto de evasión desde el centro urbano, al estilo del afortunadamente hermoseado Paseo de los Cubos. ¿Vale?.

José Luis Núñez

Las cosas no son tan sencillas como algunos piensan

En estos últimos tiempos vienen apareciendo cartas en los medios de comunicación. En ellas se ataca a los numerosos partidarios de Alianza Popular de Burgos que no quieren someterse a las órdenes de Solución Independiente.

El argumento principal que usan en sus ataques siempre es el mismo: traición por haber entregado la Diputación a los socialistas. Llaman traición a la colaboración que existe actualmente entre los diputados del PSOE, los del CDS y los de AP en la Diputación.

Sin embargo las cosas no son tan sencillas como a algunos les interesa hacer ver.

No ha habido entrega de la Diputación y no parece posible que la haya, porque la derecha sigue manteniendo en el Pleno la débil mayoría que nos dieron los resultados electorales. En la formación de las comisiones se mantiene también esa mayoría, incluso más favorable a S.I. que esos resultados. Si el día de mañana, los socialistas pretenden tomar acuerdos contrarios a las ideas que defiende A.P., lo lógico es que no puedan hacerlo si no les apoyan los de Solución Independiente.

No hay, ni tiene por qué haber, una colaboración en materia ideológica. Sí que existe, puede seguir existiendo y no veo en ello «traición», una colaboración con los diputados socialistas burgaleses en asuntos en que para nada interviene la ideología, como puedan ser el fomento y mejora de la red telefónica, de la prevención de incendios, del suministro de agua potable, de los regadíos, de la ganadería, de las pavimentaciones, del deporte, etc. En estos asuntos sólo está en juego el beneficio de la provincia. Lo único malo sería que los éxitos de la Diputación en este período, que espero que los haya, se van como exclusivos de los socialistas, de lo que tendrían la culpa quienes insisten tanto en que «la Diputación se ha entregado al PSOE».

La verdad es que según mis noticias, en las conversaciones que tuvieron los de AP con los del S.I., éstos querían todo, querían ser los únicos protagonistas en la Diputación y que el grupo de AP, fuera un grupo auxiliar y sometido, teniendo más diputados que S.I. A pesar de las presiones, a éso se negaron los señores de AP, y no como una posición personal del señor Montes, pues repetidamente se ofreció a renunciar a la presidencia —para la que le habían buscado e insistido— si los de S.I., apoyaban a cualquier diputado del grupo de AP para ese puesto. La posición era clara, defender y votar a un candidato de AP y no de S.I.

La Diputación funciona, imagino que funcionará en el futuro y si no pasa esto se tomarán las medidas políticas necesarias.

Lo que no tenían que haber hecho los de Solución Independiente era llevar los líos y problemas de la capital a la provincia ni presentar candidatura de Solución Independiente a las autonómicas porque no era necesario, a no ser que lo que se pretenda es destruir a AP, y pensamos que ya es hora de que se dejen de cartas y de insultos, de que no dividan más a nuestros electores y de que acepten los hechos. Con ello se hará posible la necesaria vuelta de los de Solución Independiente a Alianza Popular en Burgos, que es lo que todos deseamos.

Pedro García Extramiana

La TV pública

Me dirijo a usted en la confianza de ver publicada esta carta en el periódico de su dirección.

Hace no mucho tiempo hablando con unos amigos norteamericanos que llevan años residiendo en España me comentaban la más importante diferencia a su juicio de los USA con nuestro país: la libertad de información sin manipulaciones.

Uno de ellos, técnico de televisión en un canal de Florida, hablaba escandalizado del abuso que en TVE se hace de las imágenes con voz superpuesta cuando se trata de informar de alguien que discrepa de la postura gubernamental y al mismo tiempo que se utiliza esa «voice over» sin pudor, se emite con abundancia de medios las opiniones sustentadas por el Gobierno, esta vez sin voces superpuestas.

Una actuación de este tipo, continuaba el técnico televisivo de Florida, supone en cualquier canal de USA el despido automático del responsable de informativos y/o del reportero o programador.

La televisión que padecemos en nuestro país no se inmuta si hay que obedecer órdenes de políticos aunque se trate de la emisión de un partido de fútbol como el Madrid-Nápoles.

Basta una llamada del señor vicepresidente del Gobierno para que se cambie la programación de la Televisión Española. La ética y los cien años de honradez brillan por su ausencia en esta como en otras muchas facetas (la Justicia, la seguridad ciudadana, la Educación, etc., sufren del nombramiento a dedo como en pocas épocas de nuestra historia).

Parodiando la frase del alcalde de Jerez luego copiada por Barrionuevo: «La Televisión Española es un cachondeo».

Le agradezco de antemano la publicación de esta carta.

L. N.

M.C.D. 2018

Unidad y desunión

José María Codón

EL hombre es un ser con unicidad dentro de su género. Dicen los filósofos que es el yo para sí mismo, que tiene condiciones de yoidad, frente a la alteridad de los demás.

Los hombres primitivos contemplaron deslumbrados el sol, las montañas agrestes, los mares, los bosques espesos, los senderos y los caminos, y con la luz de su razón y la chispa de su ingenio, fueron dominando, en el tiempo, aquellos animales a los que habían puesto nombre y perforando el tesoro de las posibilidades supieron inventar mediante gigantescos saltos en las alturas de los descubrimientos, desde el hacha de sílex al arado romano, a la rueda y a las embarcaciones, la forja de los metales, las patentes y máquinas, y ahora hasta los ordenadores y los satélites.

La unidad fue el alcaloide de la civilización. En la primera página del «Génesis», el Creador proclamó que «no es bueno que el hombre esté solo» y surgieron el matrimonio, la familia, y círculos cada vez mayores como la tribu, el municipio, la nación y la comunidad internacional cuyo formulador fue el dominico burgalés Fray Francisco de Vitoria.

La unión humana no puede ser ni pasajera ni aritmética: Según el plan divino, la unidad del hombre es la de origen en Dios, de naturaleza, de habitación, de fin, de misión y de vocación al orden sobrenatural.

La vida surge con la unión de una sustancia biológica y un alma espiritual. La unión es el proceso hacia la unidad; la desunión es el proceso hacia la disolución, y la muerte. La muerte es la separación del alma y del cuerpo humano.

Las uniones de yuxtaposición no son duraderas. La unión humana es orgánica, como ya proclamó el saber romano, en la fábula de los miembros y el estómago de Menennio Agripa, y perfeccionó definitivamente San Pablo con su teoría del Cuerpo Místico según la cual cuando un miembro padece todos los miembros compadecen. En el mismo sentido divinas palabras, bellas y definitivas han quedado esculpidas en la historia: «Lo que Dios ha unido que no lo separe el hombre». «Hágase un solo rebaño y un solo pastor». «Todo reino dividido, será desolado y perecerá», y la última palabra de Cristo en su testamento: «Que sean todo uno», la recogió la Iglesia, proclamándose una, Santa, Católica o Universal.

Incluso en la denominación de las grandes naciones de hoy, reside la idea de unión: «Estados Unidos de América» «Unión de Repúblicas socialistas soviéticas» «Reino Unido de la Gran Bretaña».

El escudo de Norteamérica es un águila que oprime con las garras un haz de flechas, con un lema que dice: «E pluribus unum».

También existen uniones aduaneras, comunidades económicas, e incluso la mayor muestra de asociación conocida, es la Organización de las Naciones Unidas.

La historia es un camino hacia la unidad, pero no rectilíneo, ni corto. En lo espiritual las herejías, los cismas, las sectas, son el vómito negro de la interioridad religiosa.

En lo político, las facciones, los separatismos, los polipartidismos las cabezas de ratón, los chaqueteros, y los transfugas son los gusanos que producen la desunión, y muchas veces la descomposición.

La sinceridad de Pablo Castellanos ha dicho, no hace mucho, que los partidos políticos han fracasado, y es cosa de meditar.

Partido quiere decir dividido, roto, produce una selección al revés, y conduce al desbarajuste y a un constante desgobierno.

Hace dos siglos se promulgó el texto constitucional americano. Conviene recordar, con este motivo, que los padres fundadores Madisson y Washington, previnieron el riesgo del pluripartidismo y propusieron a su pueblo «una forma de gobierno libre de la violencia de las facciones porque los partidos perturban las reuniones públicas, debilitan la Administración y agitan la comunidad con suspicacias y recelos mál fundados» y Santayana el célebre hispanoyanqui, escribió que los partidos no proceden del orden generativo de la naturaleza sino de la pasión imaginativa. La uniónes de Dios; la desunión es del diablo, según San Agustín.

El gran trabajo de buscar trabajo

Conchita M. Rodríguez

BUSCAR trabajo es un gran trabajo. Es una moderna sentencia, acuñada por los ingleses ante la difícil situación del mercado de trabajo en Gran Bretaña.

En nuestro país el problema del paro es aún más dramático y, por consiguiente, el refrán es aplicable íntegramente, ampliando incluso su extensión y comprehensión. Aunque quizás aquí fuera conveniente notar de inmediato ciertas salvedades de base relativas a la formación de acceso al empleo y a los métodos de prospección y búsqueda del puesto de trabajo.

Había, pues que preguntarse: ¿Buscan trabajo —con interés, dedicación, intensidad y constancia— esos tres millones de españoles de edad laboral que la estadística nacional señala como desempleados? ¿Dónde, cómo, cúando lo buscan? Es decir, ¿utilizan métodos, técnicas y tácticas adaptadas a la realidad y adecuadas a la dificultad que el objetivo requiere?

Un bien escaso, sabido es, no fácil de conseguir. El hecho de ser apetecido por muchos establece una fuerte competencia, y como consecuencia, capacidades, estrategias, voluntad, imaginación, etc., se acreditan como instrumentos de imprescindible utilidad para conquistar el triunfo.

Por otra parte, el trabajo en las sociedades occidentales libres se mueve en un mercado sometido a la ley de oferta y demanda. Por esta razón en aquellas situaciones, como la actual, en que la demanda supera con creces a la oferta, las empresas optan por elevar su techo de exigencias. Seleccionan a los candidatos mediante pruebas selectivas de carácter eliminatorio, complicadas y difíciles. Un fallo en cualquiera de estas pruebas descalifica al candidato, impidiéndole llegar a la fase siguiente y le cierra definitivamente el camino hacia el puesto de trabajo ofrecido. De este modo se aseguran que únicamente las superarán con éxito los auténticamente sobresalientes. De ello obtienen un beneficio legítimo.

Objetivo: Un puesto de trabajo

En EE.UU., primero, y después en el Reino Unido, Alemania y Francia algunas escuelas técnicas y facultades universitarias han comenzado a incorporar en los últimos cursos de su especialidad, stages de formación específica de acceso al empleo.

Han comprendido que en las circunstancias actuales no es bastante dotar a los jóvenes del bagaje técnico necesario para desarrollar una actividad profesional. Esta es la base, ciertamente. Pero para hacerla realidad hay primero que conseguir un puesto de trabajo. Y ahí precisamente reside la dificultad inicial. ¿Cómo superarla? Preparándoles específicamente, de manera práctica, con entrenamiento personalizado, en técnicas aplicadas para superar con éxito el proceso de búsqueda, selección y acceso al puesto de trabajo.

Básicamente se trata de mostrarles la realidad del mercado de trabajo, sus claves y coordenadas, las vías de prospección que son susceptibles de ser utilizadas, ampliando su horizonte de posibilidades.

Los planes de acción que conviene vertebrar para cada una de estas vías, poniendo en valor los puntos fuertes que mejor se adecúan a cada una de ellas. Las técnicas de presentación de candidaturas y la elaboración de los «curriculum vitae» personales de modo que revaloricen al candidato.

Igualmente se ejercitan en técnicas de entrevista, modos de relación, psicología de la comunicación oral y escrita, análisis de la forma, autoconfianza y adaptación a nuevas situaciones. Todo ello de la mano de asesores especializados en cada materia y con la ayuda inestimable de modernos medios audiovisuales que permiten el autoanálisis y las correcciones de forma inmediata y basadas en actuaciones de simulación real.

Un estudio psicológico complementario señala a cada participante en el STAGE cuáles son sus capacidades y aptitudes más sobresalientes y en qué campos de actividad tendrá más y mejores posibilidades de éxito, al tiempo que le señala sus puntos fuertes de personalidad, inteligencia, creatividad, etc.

Con esta preparación los futuros graduados están en condiciones de elaborar, aplicando principios de marketing (también incluidos en este programa), su propia estrategia de prospección de empleo, sabiendo de antemano cómo, dónde, con qué método y en que tiempo deben atacar con buenas expectativas el problema de su situación profesional.

También en España

En nuestro país, en este campo como en tantos otros, la iniciativa privada se ha adelantado a la pública.

Nuestros gobernantes, que no cesan de utilizar el problema del paro como recurso dialéctico en beneficio de sus estrategias electorales, no parecen capaces de imaginar otros frentes de lucha que no sean las subvenciones que contempla el seguro de desempleo.

En cualquier caso, la formación específica de acceso al empleo, venga de donde venga, impartida con calidad y solvencia profesional y moral, constituye una buena noticia que exista y se realice también en España. Y este es el caso.

El programa se ha puesto en marcha con el nombre de «stage colocación» y comprende tres jornadas de entrenamiento intensivo, bajo el consejo y dirección de especialistas de reconocido prestigio y solvencia profesional. Su contenido sigue fielmente el esquema utilizado en Europa, donde ha alcanzado porcentajes de éxito notable, con adaptación a las circunstancias actuales de nuestra realidad socio-laboral.

De ello van a sacar provecho especialmente nuestros jóvenes. Ellos, con una vida por delante están forzados a elaborar una proyecto de futuro que les permita encarar el porvenir con esperanza, ilusión y seguridad. Es necesario ofrecer soluciones que abran brecha en el muro de la apatía y el pasotismo reinante que paraliza y angustia sobre todo a nuestros aspirantes al primer empleo.

Es cierto que tal iniciativa es sólo una pequeña rendija a la esperanza, pero no es menos cierto, que muchas rendijas pueden llegar a resquebrajar la más sólida mampostería y que el primer destello de claridad se filtra siempre por una pequeña fisura.

Ante la total oscuridad, justo es saludar con alborozo a la luz, sea cual sea su intensidad y venga de donde venga. Necio sería querer apagarla.

Ramón

Gibraltar y la mini-OTAN francesa

J.P.

LA OTAN, y su apéndice la CEE, o, al revés: la CEE y su apéndice, la OTAN, constituyen una compleja unión de intereses tan convergentes como divergentes. Ahora estamos asistiendo a la creaciónn de una «miniotan», cuyo núcleo se compone de un protectorado norteamericano: Alemania Federal, y de un país relativamente independiente: Francia; ahora bien, la OTAN entera es un gran protectorado norteamericano, en el que Inglaterra actúa a modo de apéndice de Washington. Y así podríamos seguir, paradoja tras paradoja, hasta llenar varias páginas.

Hay un vínculo de unión: la necesidad de defenderse contra la «finlandización» de Europa Occidental, que, entonces, se convertirá en una avanzadilla soviética contra Estados Unidos. Pero bajo este interés común a todos sus miembros caben en la OTAN apetencias de hegemonía como la que los franceses están levantando ahora, con ayuda de Alemania Federal y de peces menores como Italia y España, contra Inglaterra y sus adláteres habituales: los Países Bajos y, posiblemente, Portugal. Italia, sin ninguna reivindicación contra Inglaterra, apoya a Francia posiblemente por razones geográficas y de latinidad común, y España, muy concretamente, porque espera así crear un bloque sólido de apoyo contra Inglaterra en la cuestión de Gibraltar. Alemania, por su parte, ve en Francia la retaguardia lógica, tanto estratégica como económicamente, de su largo frente contra la URSS a través de Alemania Oriental y de Polonia. Para Francia, en cambio, se trata principalmente, de una simple cuestión de hegemonía es su política tradicional desde Napoleón, y aún antes, contra Inglaterra; y si se fija uno bien, la configuración de esta «miniotan» francesa es, más o menos, la misma del imperio napoleónico en su momento de máximo esplendor.

Nada de esto es nuevo, pero conviene recordarlo de vez en cuando. No se ganará en la mesa de negociaciones ni con votos de aliados, aunque perteneciendo a la «miniotan» francesa es evidente que Madrid tendrá más fuerza que fuera de ella. Gibraltar sólo se ganará cuando Washington llegue a la conclusión de que, como clave estratégica del Mediterráneo, el Peñón está mejor en manos españolas que inglesas; y no falta poco para eso, que digamos.

M.C.D. 2018

Momento de la inauguración de la Exposición Filatélica EXPAMER 87.

Abierta la Exposición Filatélica EXPAMER 87

Burgos (E. V.).— La Exposición Filatélica provincial EXPAMER 87 en Burgos se inauguró ayer a las 7 de la tarde, en el Salón de Exposiciones Hondillo, de la Caja de Ahorros del Círculo Católico y permanecerá abierta hasta el día 12 de este mes. Organizada por la Dirección General de Correos y Telégrafos cuenta con la colaboración del Círculo Filatélico de Burgos, el Grupo Filatélico Iberduero de Burgos y la Caja de Ahorros del Círculo. Al acto asistieron representantes de estos organismos.

La Exposición Filatélica de América y España, EXPAMER, creada en 1973 tiene una continuidad bianual. Este año se celebra en La Coruña, con la participación de importantes colecciones de sellos de 32 países. Simultáneamente se organizan exposiciones provinciales en el resto de las ciudades españolas.

En Burgos se podrá apreciar una exhibición de sellos sobre el caballo, Burgos, Portugal e Inglaterra, con ejemplares que datan de 1840, año en el que el inglés Rowland Hill ideó el primer sello, y donde se ha instalado una pequeña oficina postal, en la que se podrán adquirir sellos y sobres especiales con ocasión de EXPAMER 87, referida al Correo de las Indias, con un buzón y un matallesos especial, con la figura de la Catedral.

La conmemoración de la EXPAMER 87 se completará en Burgos con la proyección de dos películas sobre temas postales y filatélicos los días 5 y 9 en el horario normal de visitas, de 7 a 9 de la tarde los días laborables y de 12 a 2 de la mañana, los festivos.

INDUPISA fábrica de peletería BURGOS

INDUPISA

NUEVO HORARIO

De Lunes a Sábados....De 10 h. a 14 h. y de 16 h. a 20 h.
DOMINGOS....De 10'30 h. a 14 h.

REAL DEL CAPISCOL, 22 · TELEFONO (947) 220300* BURGOS

DB

SORTEO II CONCURSO SEPTIEMBRE

DB

NUESTROS GANADORES

Ayer, en las dependencias de Diario de Burgos, se efectuó el sorteo correspondiente al mes de Septiembre (cupón número 4 del II Concurso DB), siendo favorecidos con la suerte:

Premio del II Concurso DB, dotado con 50.000 pesetas a **DOÑA MARISA IBAÑEZ**

Y los premios adicionales, cedidos por gentileza de las casas comerciales Auto Repuestos Jose, Discoteca Armstrong, Tagra y Ashagara han resultado agraciados:

- Un juego de faros antiniebla Valeo, donado por Auto Repuestos Jose a **DOÑA MARIA ANGELES IZQUIERDO.**
- Un molinillo eléctrico de café S.P., donado por Discoteca Armstrong a **DON JUAN CASTRILLO.**
- Una calculadora impresora portable, donada por Papelería Tagra a **DOÑA SOLEDAD MARTINEZ.**
- Un macetero de creaciones Valentí de madera y latón a **DOÑA LUCIA BARRIUSO VEGA.**

La entrega de los premios se realizará hoy, sábado, a la una de la tarde en nuestras instalaciones.

Normas del II CONCURSO DB

1.°.— DB pondrá un fijo mensual de 50.000 Ptas.
2.°.— DB jugará un boleto múltiple cada semana de 210 apuestas por un coste de 10.500 Ptas. El 80 % de los premios obtenidos incrementará la bolsa mensual.
3.°.— En los primeros días de cada mes se sorteará la bolsa acumulada durante el mes anterior entre los cupones que nos remitan nuestros lectores. Queda excluído el personal de Diario de Burgos.
4.°.— Lunes, miércoles y viernes, DB publicará en sus páginas el cupón correspondiente al mes. Y periódicamente dará información sobre la situación de los premios y bolsa acumulada.
5.°.— El número de cupones premiados serán según la cantidad que tenga la bolsa mensual de la forma siguiente:
a) Las primeras 100.000 Ptas. Un sólo cupón premiado.
b) Hasta un millón de pesetas. Como indique la primera cifra significativa.
Ejemplo: Bolsa acumulada 850.000 Ptas. a repartir entre 8 cupones.
Pasando del millón de pesetas. Como indiquen las dos primeras cifras significativas.
Ejemplo: Bolsa acumulada 5.500.000 Ptas. a repartir entre 55 cupones, o si son 55 millones, sería a repartir también entre 55 cupones, a un millón por cupón. SUERTE.

¡ATENCION A NUESTROS CONCURSANTES!: En el sorteo del presente mes habrá unos premios adicionales consistentes en:

1.° TRES CAMBIOS DE ACEITE DE SU VEHICULO MARCA MOTUL y un cambio ANTICONGELANTE KRAF donado por .... Auto-Repuestos JOSE Burgos Aranda

2.° RADIO CASSETTE SHARP - Altavoces separados, donado por DISCOTECA .....

3.° UNA CALCULADORA IMPRESORA PORTABLE, donada por PAPELERIA ..... TAGRA

4.° UN MACETERO PEDESTAL CERAMICA LA CARTUJA DE SEVILLA, donado por ..... ASHAGARA Muebles de estilo

lotería primitiva

1	8	15	X	29	36	X
2	9	16	23	30	37	44
3	10	17	24	X	38	45
X	X	18	X	32	39	46
5	12	19	26	33	X	47
6	13	20	27	34	41	X
7	X	21	X	35	42	49

NUESTRO BOLETO MULTIPLE

Sorteo N.º 40
Fecha 1-10-87

Apuestas jugadas 210

Dos números acertados en combinación ganadora. No hay premio.
Bolsa Parcial mes Octubre: 50.000 pesetas.

M.C.D. 2018

Interesante labor del profesor Félix Pérez en Hispanoamérica

Burgos (DB). — Acaba de regresar a España el profesor Félix Pérez, que seleccionado por el Banco Interamericano de Desarrollo desempeña el cargo de «consultor» sobre temas universitarios y en consecuencia ha estado desarrollando el correspondiente programa en Hispanoamérica.

Al margen del referido programa, invitado por distintas instituciones ha desarrollado una importante labor cultural y de burgalesismo. En el Centro Cultural «Juan de Salazar» habló sobre el tema «El Cid Campeador, héroe-baluarte del cristianismo español». La conferencia fue ilustrada con abundantes diapositivas de Burgos y su entorno.

En la Sociedad Científica del Paraguay, Real Academia, desarrolló el tema, «Los modernos avances en reproducción: repercusión moral; ética y social y sus planteamientos en el derecho civil, penal y administrativo». Finalmente, en el centro cultural de la Embajada de España disertó sobre «Las raíces burgalesas del Paraguay: Juan de Salazar y J. Garay».

Curso de Teología para laicos en la Facultad de Burgos

Burgos (F.T.).— Desde el 26 se Septiembre y en la Facultad de Teología está abierto el plazo de matrícula para el curso 1987-88.

Las clases de estos cursos, que pueden seguir todas las personas mayores de 18 años, como alumnos ordinarios o como alumnos oyentes, se iniciarán el próximo día 13, a ocho menos cuarto de la tarde, como ya se ha anunciado a través de las columnas de este periódico.

El curso finalizará el día 15 de Junio y seguirá para todos loe efectos el calendario escolar de días lectivos y días de vacación de la misma Facultad.

Se recuerda a los alumnos que tengan alguna asignatura pendiente que el plazo para solicitud de exámenes extraordinarios es hasta el próximo día 13 y que dichos exámenes tendrán lugar el día 27 de este mes.

Para matrícula e informes, en la Secretaría de la Facultad de Teología (Calle Eduardo Martínez del Campo, 10. Telf. 26 70 00). Burgos.

Presentadas cinco instancias para el cargo de «Superdelegado»

Burgos (R.G.).—Ayer eran cinco las instancias presentadas en el Registro General de la Consejería de Presidencia de la Junta de Castilla y León de funcionarios de la escala «A» del grupo técnico de la administración regional que pretenden acceder al cargo de «superdelegado» en Burgos. En el total regional el número de instancias asciende a 77, de ellas tan sólo en 3 no se pide un destino concreto.

Los nombres de estos cinco funcionarios no se han dado a conocer. Fuentes del gabinete de Prensa de la Junta de Castilla y León aseguraron que el número todavía no es definitivo puesto que aún faltan por contabilizarse las que lleguen por correo y las presentadas en otros organismos oficiales.

La provisión del cargo de delegado territorial único se realiza por el sistema de libre designación con convocatoria pública.

Felipe Rodrigo Díez expone en «Siena»

Burgos (DB).— En la Galería «Siena» (calle Vitoria, Villa Pilar -2) expone desde hoy el pintor Felipe Rodrigo Díez, que estará a disposición del público hasta el próximo día 30.

El horario para esta muestra es el siguiente: los días laborables, de siete a nueve de la noche; los festivos, de doce a dos de la tarde.

Escultura de Carlos Cubillo, en Aula «San Pablo»

Por oto lado, en Aula de Cultura «San Pablo», de la Caja de Ahorros del Círculo, se está viendo una colección de las esculturas de Carlos Cubillo.

Esta muestra estará a la vista del público en el horario de seis a nueve de la noche, para los días laborables. Para los festivos, de doce a dos de la tarde.

Fiesta de la Mutualidad de Dependientes de Comercio

Burgos (DB).— La Mutualidad de Dependientes de Comercio y el sindicato, radicantes en el Círculo Católico de Obreros, celebrarán conjuntamente la festividad de su santo Patrono, San Francisco de Asís, mañana, domingo, con los siguientes actos:

A las once de la mañana, en la capilla del Círculo, misa oficiada por el P. Francisco Ortiz, S.J., consiliario de la entidad. Durante la celebración de la misma, la Schola Cantorum «Santa Cecilia» cantará diversos motetes. Al final, la masa coral entonará un responso por el eterno descanso de las almas de los socios fallecidos.

Un momento de la misa celebrada en la parroquia de San Fernando

Brillante conmemoración de la fiesta patronal de la Policía Nacional

Burgos (Ana Isabel Angulo). — Con la asistencia de numerosas autoridades civiles y militares se celebró ayer la festividad de los Santos Angeles Custodios, patrono del Cuerpo Nacional de Policía.

A las doce del mediodía se celebró un solemne acto religioso en la parroquia de San Fernando. El comisario jefe del Cuerpo de Policía, Juan Antonio Martín Moríñigo saludó a todas las autoridades presentes.

En el templo dio comienzo la misa que fue oficiada por el párroco de San Fernando, Baldomero Santaolaya. En la homilía reseñó de forma especial la doble misión del Cuerpo de la Policía Nacional haciendo una comparación con los Santos Angeles Custodios. Habló de que la primera misión es la alabanza a Dios Padre y la segunda, la protección del hombre. Indicó: «Nosotros los hombres hacemos que la vida sea más difícil, pero vuestra obligación reside en protegernos. Ya sé que la labor que ejercéis es dura, muy criticada y perseguida, pero vosotros debéis de luchar para que no se os vea como castigadores, sino como hombres que ayudan».

Concluyó con su disertación comentando que «todo se arreglará si ponemos a Dios como centro de nuestra vida». Al acto asistieron más de cuatrocientas personas.

En la presidencia figuraba el alcalde de la ciudad, José María Peña San Martín, el capitán general, Juan Antonio Castellano Gómez; el gobernador civil, Manuel Peláez; el presidente de la Diputación, José Luis Montes; el presidente de la Audiencia Territorial, Antonio Naval; el presidente de la Audiencia provincial, Daniel Sanz; el fiscal jefe de la Audiencia, José Luis García Ancos; el gobernador militar, Francisco Ausín; el delegado provincial de Hacienda, Eusebio Trujillo el teniente coronel jefe de la Comandancia de la Guardia Civil, Mateo Manzano; el coronel jefe del Tercio, Jesús Mangas; el comisario jefe de la Policía Nacional, Juan Antonio Martín Moríñigo; el jefe de la Policía Municipal, Fernando Sanz García y demás autoridades.

También estuvieron presentes miembros de la Policía Nacional francos de servicio.

Una vez concluido el acto religioso, se sirvió en las instalaciones de la Policía Nacional, un vino español para las autoridades e invitados. Con este «lunch» concluyó la celebración oficial de la festividad de los Santos Angeles Custodios.

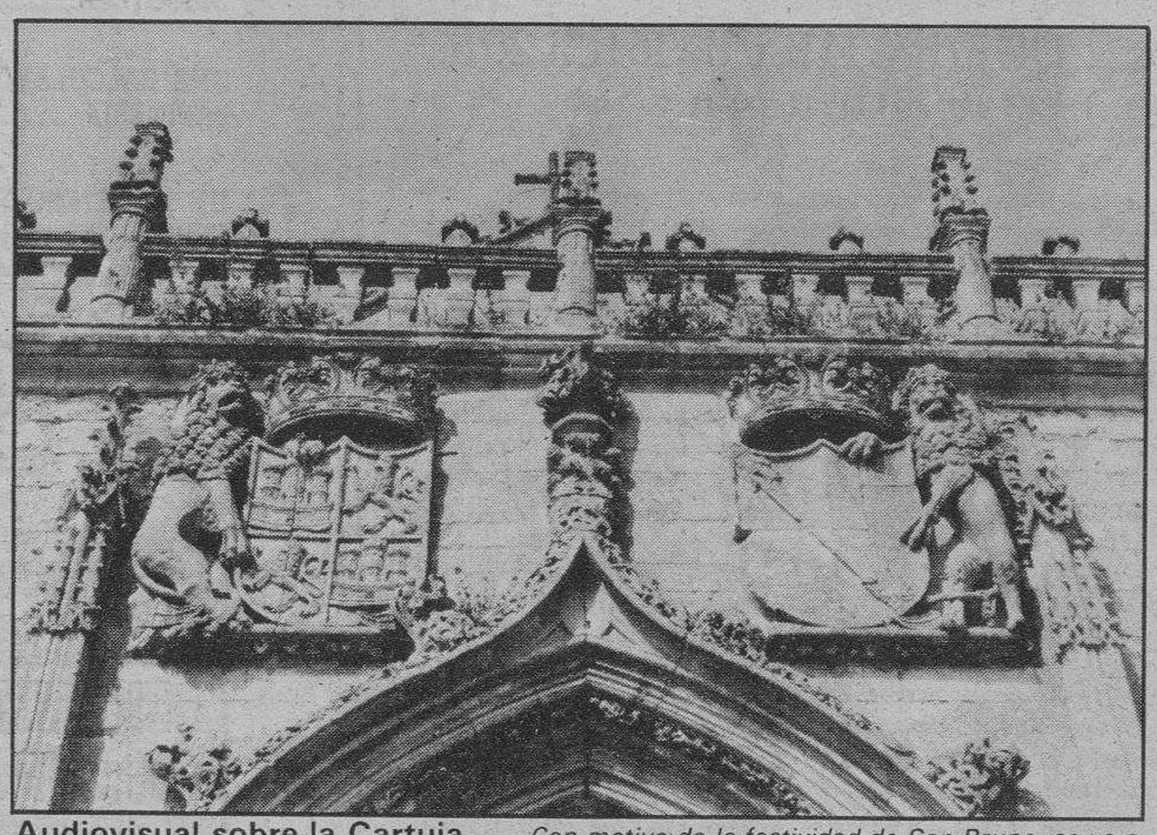

Audiovisual sobre la Cartuja. — *Con motivo de la festividad de San Bruno, se va a presentar una reportaje audiovisual sobre «Arte y vida en la Cartuja de Miraflores». La presentación correrá a cargo de Jesús Ramón Ortega. El audiovisual se proyectará el martes, día 6, a las ocho y cuarto de la tarde en el auditorio de la calle Julio Sáez de la Hoya. El cronista oficial de la provincia, Fray Valentín de la Cruz, realizó el guión. El técnico de control y sonido fue Mariano Castro, el montaje musical fue obra de Felipe Jesús Fernández y la producción y dirección corrió a cargo de José Asensio Mencía. En la fotografía los escudos de la entrada a la Cartuja de Miraflores.*

Actividades Culturales

Prorrogado el plazo de matrícula.

Burgos (D.B.).—El plazo de matrícula para todos los centros dependientes de la Universidad de Valladolid (facultades, escuelas técnicas superiores, escuelas universitarias y colegios universitarios), ha sido prorrogado hasta el día 9 del presente mes de Octubre.

El lunes, apertura de curso en la Escuela Oficial de Idiomas

Se comunica a los interesados, que el próximo lunes día 5 de Octubre darán comienzo las clases en la Escuela Oficial de Idiomas.

Notas y avisos

Examen para la obtención del certificado de escolaridad segundo ciclo

Burgos (MEC). — Las pruebas para la obtención del certificado de escolaridad segundo ciclo, tendrán lugar el próximo día 27 de Octubre en el Colegio de las «Religiosas Adoratrices» (Paseo del Empecinado número 3), dando comienzo a las diez y media de la mañana.

Los interesados deberán ir provistos de útiles de escritura y del Documento Nacional de Identidad.

La matrícula queda abierta en las Oficinas de la Dirección Provincial de Educación y Ciencia, calle Vitoria, número 17, 2.ª planta, izquierda; «Edificio Edinco».

Se reitera la obligación de formalizar la matrícula en dichas oficinas.

Religión

Hoy, Vigilia juvenil, ante la fiesta del Santo de Asís

En la víspera de la festividad de San Francisco de Asís, hoy, sábado, a las nueve de la noche, se celebrará una Vigilia de oración juvenil en la capilla franciscana de Santa Clara.

Cultos en la Catedral con motivo del Año Mariano

Burgos (D.B.).—El Cabildo Catedralicio, con motivo del Año Mariano celebrará hoy sábado, como todos los demás durante el mismo, solemnes vísperas cantadas en castellano con participación del pueblo, y una Santa Misa con homilía pudiéndose lucrar las indulgencias anunciadas por la Santa Sede.

Los actos comenzarán a las siete y cuarto de la tarde. Se invita a los religiosos, religiosas, movimientos apostólicos y a los fieles en general a participar en estos actos.

Cultos en las Franciscanas Misioneras de María

Hoy, día 3 de Octubre, primer sábado de mes, tendrán lugar una misa y santo rosario en la capilla grande de las RR. Franciscanas Misioneras de María, a las seis de la tarde. La comunidad invita a todos los devotos de la Santísima Virgen del Rosario a acudir a estos actos en los que oficiará don José Ruiz.

M.C.D. 2018

Hoy se clausuran las XIV Jornadas Hispano-Francesas de Gastroenterología

Burgos (DB). — Prosiguieron ayer con gran animación las ponencias, conferencias y comunicaciones de las Jornadas Hispano-Francesas. El día se inició con una interesante Mesa Redonda sobre complicaciones de la cirugía biliar, presidida por el doctor Fernández Dovale, de Sevilla y moderada por el doctor Sahel, de Marsella.

El doctor Hidalgo Pascual, de Madrid, analizó las lesiones quirúrgicas de las vías biliares; el doctor Lozano, de Sevilla, expuso las fístulas biliares post-operatorias y el doctor Pedinielli, de Toulon, se refirió a las pancreatitis e infecciones biliares después de la cirugía. A continuación, el doctor Grimaud, de Marsella, estudió detenidamente las estenosis biliares post-quirúrgicas y finalmente el profesor Gómez Alonso, de Salamanca, trató de los problemas ocasionados por la litiasis residual.

Se realizó una extensa discusión de los problemas presentados entre congresistas y ponentes. Una vez finalizada la Mesa, los congresistas pudieron visitar la importante exposición comercial integrada por 14 casas comerciales de productos farmacéuticos e instrumental quirúrgico y endoscópico.

Posteriormente, el profesor Parrilla, de Murcia, disertó de forma magistral sobre el momento ideal de la intervención en las colecistitis agudas, tema que se halla sujeto a revisión en la actualidad.

Por la tarde, el profesor A. Quinton, de Burdeos, pronunció una conferencia sobre los últimos avances en el Tratamiento de la úlcera duodenal.

Tanto durante la mañana como durante la tarde fueron presentadas en dos salas simultáneas hasta un total de 43 comunicaciones sobre enfermedades del hígado, de las vías biliares, relativas a la endoscopia o sobre temas diversos. Fueron presentadas por congresistas de muy diversos centros hospitalarios de nuestro país, así como de Francia y de Italia.

Asimismo tuvo lugar durante esta Jornada reuniones de trabajo de la Junta directiva de la Asociación Castellana del Aparato Digestivo, del Comité de Redacción de la revista de la A.C.A.D., celebrándose igualmente una Asamblea de la Asociación Castellana del Aparato Digestivo en la que se renovó parcialmente el Comité directivo de la misma, Asociación que integra a especialistas en aparato digestivo y cirugía digestiva de las autonomías de Castilla-León, Castilla-La Mancha, Madrid, Cantabria y La Rioja.

Los acompañantes hicieron una visita turística recorriendo Covarrubias, Silos, Monasterio de San Pedro de Arlanza, quedando gratamente impresionados.

Una de las reuniones de ayer en las jornadas médicas hispano-francesas.

Hoy, últimas sesiones

Hoy se clausuran estas Jornadas. El programa es el siguiente: De nueve y cuarto a once y media, mesa redonda sobre «Lesiones precancerosas del tracto digestivo», con la presidencia del profesor A. Ribet (de Toulouse).

De once y media a doce, descanso.

De doce a doce y media, presentación de los trabajos presentados en la IX Reunión de la A.C.D.

De doce y media a una y media, conferencia sobre «Aspectos médicos del trasplante hepático», por el profesor Escartín (de Madrid).

A la una y media, entrega de diploma de socio de honor de la A.C.A.D. al profesor Francisco Vilardel y clausura de las Jornadas.

Entre los actos sociales figura una visita para acompañantes al Museo Arqueológico y a las dos, para todos, comida típica burgalesa.

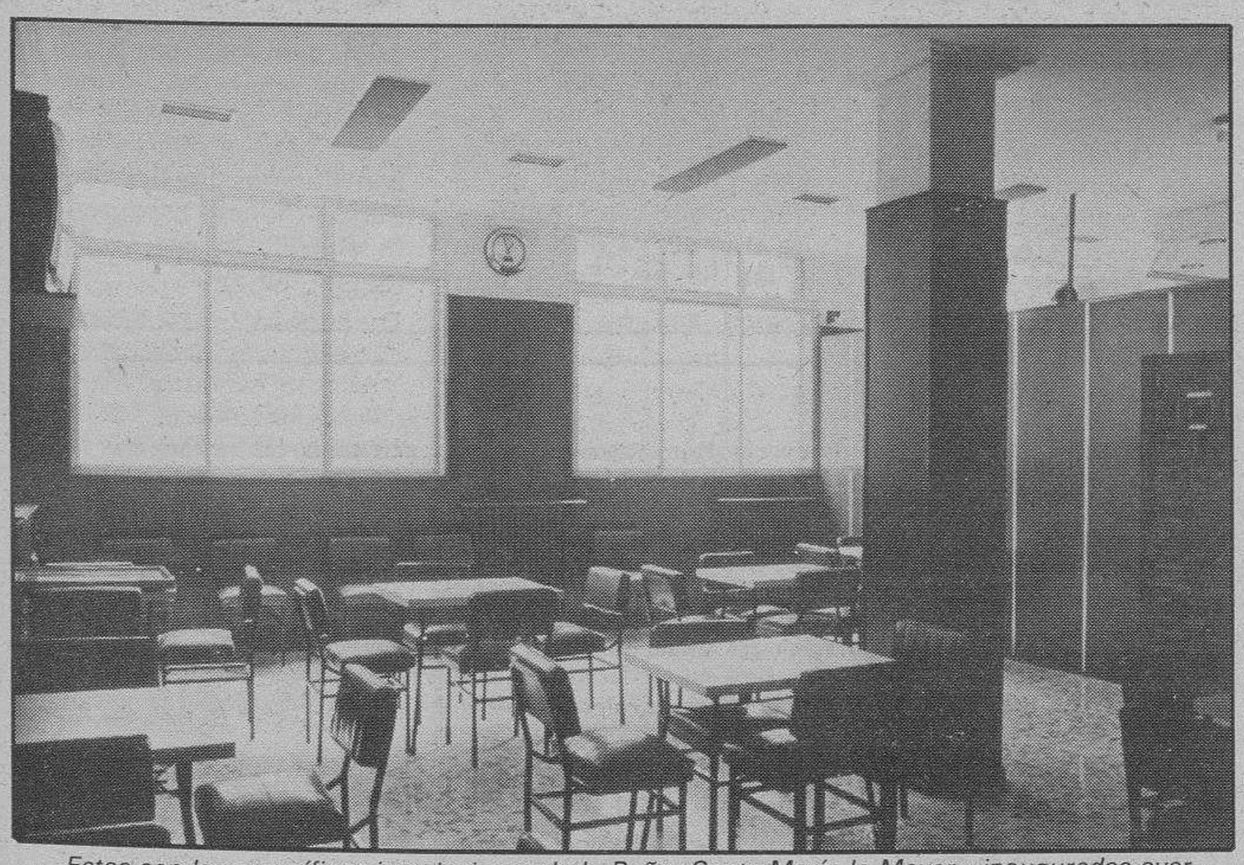

Estas son las magníficas instalaciones de la Peña «Santa María la Mayor», inauguradas ayer noche.

La S.R.C. «Santa María la Mayor» inauguró su reformada y ampliada sede social

Burgos (J.A.G.).—La Sociedad Recreativa «Santa María la Mayor» reabrió ayer su sede social en la calle de Las Calzadas después de más de dos meses de obras de reforma y ampliación. Con ciento veinticinco socios y la posibilidad inmediata de llegar a los ciento cincuenta, esta entidad alberga la intención de poder completar la renovación de sus instalaciones.

La S.R.C. «Santa María la Mayor», que cuenta con el título de «Buen Vecino de Burgos», con motivo de la reapertura de su remozada sede celebró ayer un acto social. A esta velada, junto a socios y directivos, asistieron presentes también el alcalde, José María Peña, así como los presidentes de la Comisión Mixta de Festejos, Miguel Vallecillo, y de la Hermandad de Peñas, Rafael Manso. Las «reinas» mayor e infantil de la entidad, Ana María Cristóbal y Laura Villa, estuvieron presentes en la reunión.

El vicepresidente de la Peña, Gregorio González, en ausencia del presidente, dirigió unas palabras en las que mostró el agradecimiento al Ayuntamiento y a la Caja de Ahorros Municipal, entre otras instituciones, por la ayuda prestada en este proyecto de ampliación y reforma.

Por otro lado, indicó que las ambiciones de la entidad son mayores y que estas, a pesar del esfuerzo de los socios y la colaboración prestada por instituciones, se han visto recortadas por los presupuestos reales. Con ello quería aludir al proyecto primigenio y que no se ha podido llevar a cabo: cubrir el patio cedido por la CAM, aunque sí se ha tapiado.

Gregorio González explicó a DB que las obras realizadas han consistido en un reforma total de los locales y una ampliación del salón, servicios, bar y cocina, así como la oficina y sala de reuniones.

Por su parte, el alcalde burgalés, en un tono distendido, les animó a seguir adelante en sus proyectos como sociedad y que para ello contarían con la colaboración hasta donde sea posible del propio Ayuntamiento.

Emplazó a los socios para que antes de cumplirse las «bodas de oro» de la entidad consigan ver culminado el poyecto de cubrir el patio. José María Peña, quien visitó las nuevas instalaciones, aseguró a los socios que se había hecho, con el esfuerzo y la aportación de todos, una obra bonita que irá en beneficio de los miembros de la entidad.

Finalmente, fue servido un vino de honor.

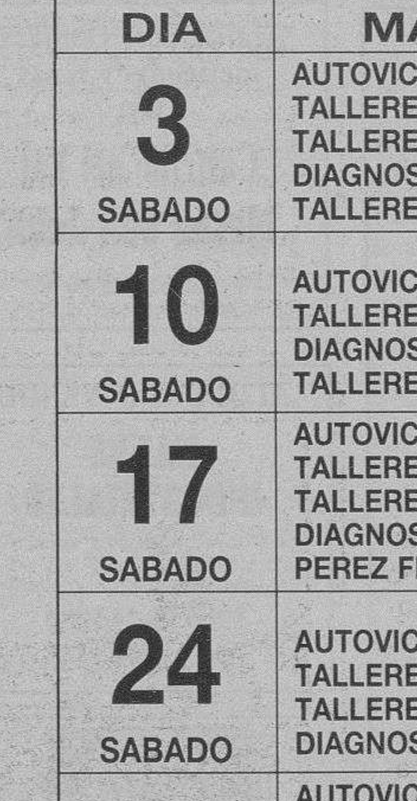

RENAULT
LE ATIENDE
TAMBIEN
LOS SABADOS

servicios de guardia * Octubre 1987

DIA	MAÑANA	TARDE
3 SABADO	AUTOVICAN, S. A. TALLERES ALONSO TALLERES PARDO DIAGNOSIS TALLERES FELIX	AUTOVICAN, S. A. * TALLERES FELIX
10 SABADO	AUTOVICAN, S. A. TALLERES ALONSO DIAGNOSIS TALLERES PARDO	AUTOVICAN, S. A. * TALLERES PARDO
17 SABADO	AUTOVICAN, S. A. TALLERES ALONSO TALLERES PARDO DIAGNOSIS PEREZ FRIAS	AUTOVICAN, S. A. * PEREZ FRIAS
24 SABADO	AUTOVICAN, S. A. TALLERES ALONSO TALLERES PARDO DIAGNOSIS	AUTOVICAN, S. A. * DIAGNOSIS
31 SABADO	AUTOVICAN, S. A. TALLERES ALONSO TALLERES PARDO DIAGNOSIS TALLERES FERNANDO	AUTOVICAN, S. A. TALLERES FERNANDO

(*) SERVICIO COMERCIAL

Servicio de grúa permanente. Teléfono 20 89 33

RED RENAULT DE BURGOS

AUTOVICAN,	Alcalde Martín Cobos, s/n.	Telfs. 224104 · 224108
TALLERES PEDRO ALONSO	Ctra. de Poza, s/n.	Telf. 222306
TALLERES PARDO	Madrid, 74	Telf. 201118
TALLERES FERNANDO	Doña Berenguela, 4	Telf. 226956
TALLERES PEREZ FRIAS	San Pedro Cardeña, 92	Telf. 267294
TALLERES FELIX	Calzadas, 23	Telf. 224341
DIAGNOSIS	Avda. de la Constitución, 11	Telf. 210439

M.C.D. 2018

El Instituto Politécnico «Simón de Colonia», centro matriz de la formación profesional de Burgos

Burgos (Mayte Alonso) — El Instituto Politécnico de Formación Profesional «Simón de Colonia», antigua Escuela de Maestría Industrial, es el centro matriz de Burgos, de él dependen los centros privados de toda la provincia que imparten las mismas enseñanzas

La Escuela de Maestría Industrial se creó entre los años 1955-1959. Con la ley del año 70 se convirtió en Instituto Politécnico, éste era el único centro que había hasta el año 79; posteriormente, por necesidades de espacio se desdobló y se hizo uno nuevo.De él dependían todas las secciones de Formación Profesional, Los centros privados de la provincia estaban adscritos, lo que quiere decir que académica y administrativamente dependen del Instituto Politécnico. Cuando se hizo cargo de la dirección del centro Carmen Velasco en el año 83, pidió una readscripción porque el número de funcionarios permanecía inalterable mientras que el de alumnos era cada vez mayor. Hoy dependen de aquí las escuelas de Formación Profesional privadas tales como «Padre Aramburu», «María Madre», el centro «Ballester», y el Instituto de la mujer. En total el número de alumnos que agrupa es de unos 5.000 aproximadamente, de los cuales 1.000 son alumnos del Instituto Politécnico.

Un centro moderno y bien equipado

El Instituto Politécnico es un centro moderno que cuenta con amplias instalaciones. Los talleres están dotados con los más actuales elementos de la tecnología moderna y cuenta con laboratorios ampliamente equipados. La dotación en opinión de la directora del centro, Carmen Velasco, es, en términos generales, «muy aceptable, la plantilla de profesores es numerosa y su formación se actualiza de forma continuada, y las dotaciones que se han recibido son adecuadas a lo que se requiere y acordes a las necesidades reales», aunque a su juicio, «lo que sucede es que la forma de reposición es un poco lenta»

Este Instituto imparte las enseñanzas en las ramas administrativa y comercial, electricidad y electrónica, y metal, y las especialidades que de ellas derivan: por ejemplo, informática de Gestión, orientada a capacitar a los alumnos en el diseño y programación de Aplicaciones de Gestión.

La enseñanza técnica de las especialidades que aquí se imparten, ocupa un primer plano de las actividades, seguido de la preocupación por la formación humanística de los alumnos. Se intenta prepararlos para que puedan desempeñar un trabajo teniendo como objetivo paralelo la formación humana y científica suficiente para la continuación de estudios universitarios.

La Formación Profesional desprestigiada

Los estudios de Formación Profesional van dirigidos a alumnos que han realizado EGB, puesto que se puede acceder con el Certificado de Escolaridad. Esto infiere cierto desprestigio a este tipo de estudios, que están integrados en las enseñanzas medias. Lo que pretenden es una formación integral de alumno tanto humanística como científica, a la vez que técnico-práctica; por eso ofrecen posibilidades reales de incorporación al mundo del trabajo con una categoría profesional

Instituto Politécnico «Simón de Colonia».

La enseñanza de formación profesional está dividida en dos niveles: el primer grado comprende dos años, y supone un iniciación al campo profesional con una determinada profundidad. El segundo grado, que sigue al anterior, consta de tres años de estudios; en el se adquiere una especialización tecnológica mucho más amplia.

Con el sistema de convalidaciones, el sistema educativo permite el trasbase de unas enseñanzas a otras, de bachillerato a FP y viceversa. Por otro lado, tambien estan reguladas varias disposiciones para el acceso de los titulados de FP2 a las Escuelas Universitarias.

La directora del Instituto Politécnico, hizo referencia a dos ramas, las de metal y electricidad, que no sólo en este centro, sino a nivel general, están decreciendo en número de alumnos, «quizá debido a las modas. En el ambiente está que las nuevas tecnologías irrumpen en la vida de todos, y la gente se va hacia la informática y la electrónica». Sin embargo tanto en metal como en electricidad son ramas que por datos publicados por el Ministerio y por la Federación de Empresarios gozan de una gran demanda por parte de las empresas. «Curiosamente, los alumnos no van mucho a ellas. Estos son alumnos que prácticamente tienen asegurada la colocación por la demanda que hay».

INGENIEROS TECNICOS O MAESTROS INDUSTRIALES
PARA CONTROL DE CALIDAD Y PRODUCCION

Preferible con:
● Idioma inglés y/o francés.
● Experiencia mínima de 3 años.

Escribir enviando Curriculum al apartado 229 de Torrelavega (Cantabria).
Inem-Torrelavega (03320105).

CAMPEONATO DE BOLOS
SALGÜERO DE JUARROS
Para los días 3 y 4 de Octubre.

Almuerzos, comidas, meriendas y cenas en
Castrillo del Val
Mesón San Juan
Teléfono 42 80 00

ALQUILO O VENDO
NAVES INDUSTRIALES
★ Con servicios, (luz, agua, teléfono....).
★ Desde 500 m.² en adelante.
ZONA DE ARANDA
Teléfono (91) 2596258

DE ARTE

FIDEL BOFILL se presenta nuevamente después de un largo paréntesis, con su obra más reciente, cumpliendo su imperiosa necesidad de trabajar incansablemente, en ese compromiso serio y consciente, que constantemente le abre caminos que ensanchan su universalidad.

La personalísima ejecución de BOFILL, no queda estancada en la reiteración de procesos anteriores, es consecuente en sus propios planteamientos a la par que investigador riguroso y autocrítico, de ahí la facilidad expresiva, fuerte y contundente de sus cuadros.

En la brillante gama de sus colores, casi siempre utilizados enteros, orquesta perfectamente una organización de contrastes que refuerzan altamente la significación del mensaje, constitutivo de verdaderos problemas cromáticos, resueltos sin vacilaciones ni renuncia, en ejecución firme, segura y pletóricamente incisiva, ofreciendo la culminación en desbordante colorido, alegrado por la movilidad de unas pinceladas fijadas con docto conocimiento.

Avalando cuanto precede, últimamente BOFILL, ha obtenido en base a sus muchos méritos la concesión de la «COUPE DE LA VILLE DE PARIS» que le otorgó el Alcalde de aquella ciudad y actual Primer Ministro, Sr. Jacques Chirac. Y más recientemente el Premio «LA PACE NEL MONDO», galardones elocuentes que por sí solos testimonian el alcance de una obra de dimensiones internacionales poco frecuentes.

Resumiento, podemos decir que la obra de BOFILL, significa universalidad, basada en una elementalidad sabia y sobria en la que caben innumerables connotaciones y referencias.

Su expresividad contiene el germen de lo fascinante.

Es sorpresiva y entusiástica, dotada de la facultad de manifestar la verdad más secreta.

BOFILL nos convoca a una gran exposición.

BARBADILLO (escultor).

SALA TAGRA
TAGRA
Vitoria, 13 Teléfono 209148 BURGOS

Expone Oleos
FIDEL BOFILL
Del 3 al 15 de Octubre de 1987

HORAS DE VISITA:
Laborables, de 12 a 2 y de 7 a 9.
Festivos, de 12 a 2.

CIRCULO CATOLICO DE OBREROS
BURGOS

CAMBIO DE TARJETAS DE PAGO

Teniéndose que proceder a la renovación de las correspondientes tarjetas de pago, con el fin de que para el comienzo del Curso 1987-88, obre en poder de cada socio el número nuevo, a continuación se indican los días y horas, en los cuales se verificará dicho cambio:

Día 6, martes, números comprendidos entre el 1 al 500.
Día 7, miércoles, números comprendidos entre el 501 al 1.000.
Día 8, jueves, números comprendidos entre el 1.001 al 1.500.
Día 9, viernes, números comprendidos entre el 1.501 al 2.000.
Día 10, sábado, números comprendidos entre el 2.001 al 2.500.
Día 11, domingo, números comprendidos entre el 2.501 al final e incidencias.

HORARIO: Todos los días laborables indicados DE SIETE Y MEDIA A NUEVE Y MEDIA DE LA NOCHE.— EL DOMINGO, DÍA 11, DE ONCE A TRECE HORAS.

Los socios que tengan pendiente de abono alguna cuota, podrán hacerlas efectivas antes de llevar a cabo la renovación de dichas tarjetas, en los días y horas indicados.

Las tarjetas de pago de los socios JUBILADOS y del CIRCULO FEMENINO, se cambiarán en el mes de Enero próximo, en los días y horas que oportunamente se anunciará.

Burgos, 3 de Octubre de 1987.

EJERCICIOS ESPIRITUALES
Según método de S. Ignacio, en régimen de internado y silencio.
Organiza: LUMEN DEI.
FECHAS:
10-11 de Octubre.
Información: Telfs. 231448 - 224086 BURGOS

M.C.D. 2018

Numerosas actividades organizadas por Alianza Francesa de Burgos

Burgos (DB). — Después del periodo vacacional, la Alianza Francesa en Burgos vuelve a organizar actividades culturales. Así, el próximo 7 de Octubre, habrá un concierto a las ocho de la tarde en el Auditorium de la Caja de Ahorros del Círculo.

El concierto correrá a cargo del Trío Riviere, que está formado por Kranck Riviere al piano, Jean Pierre Riviere con el violín y Jean Ferry al bajo. Interpretarán obras de los compositores Faure y Ravel.

El Trío Rivere se creó en el año 1979. En la temporada 1980-81 efectuó su primera grabación en Radio France y obtuvo un gran premio en el primer Concurso Internacional de Música de Cámara de París. Su éxito fue aumentando y recibieron numerosas invitaciones de TV Antenne 2, FR3 Radio France (emisión Jóvenes Socialistas, los conciertos 18h 30'), UNESCO (Tribuna de jóvenes intérpretes), Royal Academy of Music de Londres, etc. En 1986 Trio Rivere ganó el primer premio del Concurso de Música de Cámara de Colmar.

Para el próximo 27 de Octubre está prevista una conferencia de André Solassol. El profesor de medicina disertará sobre «La medicina árabe en España». La conferencia se desarrollará a las ocho de la tarde en la Caja de Ahorros Municipal, sita en la Plaza Santo Domingo de Guzmán.

La película «Le Sauvage» del director galo Jean Paul Rappeau se proyectará el 12 de Noviembre en la Caja de Ahorros Municipal a partir de las ocho de la tarde. Está protagonizada por Yves Montand y Catherine Denueve y es una fábula sobre el mito de la evasión.

Finalizan las actividades previstas para este primer trimestre del curso 1987-88 con la proyección de una película de dibujos animados de André Lindon «L'enfant invisible». Tendrá lugar en la Caja de Ahorros Municipal el 22 de Diciembre a partir de las ocho de la tarde. Recordar a nuestro lector que continúan las actividades permanentes de cursos de francés por nativas en todos los niveles, es decir, francés comercial, conversación, traducción y biblioteca.

Actos conmemorativos del VIII aniversario de la Peña «Huelgas»

Burgos (DB). — Con motivo del octavo aniversario de la Peña Cultural y Recreativa de «Huelgas», se han organizado actividades conmemorativas para este domingo.

A las doce del mediodía se iniciará una misa en la Capilla de la Residencia de los Padres Amigonianos. Será oficiada por el superior de la residencia y socio de la Peña, Padre Enrique. Después actuará el Grupo de Danzas de Angelines Sáiz.

A la una de la tarde se llevará a cabo la proclamación y coronación de reinas y damas de honor. También habrá un homenaje a las reinas de años anteriores. Luego se servirá un lunch a autoridades, invitados y socios de la Peña Cultural y Recreativa «Las Huelgas».

Para el domingo, día 10, a las siete de la tarde se representará la obra teatral «Cuidado con el de los cuernos», a cargo del grupo «La Cazuela», en el salón de actos del Colegio «Eugenio Isasi», sito en Los Parralillos.

En otro orden de cosas, cabe comentar que días pasados celebraron una asamblea. En el transcurso de la misma renovaron la Junta Directiva. José Luis Villán Camarero es el nuevo presidente; Victorino Alonso Peña es el vicepresidente; Quintín Alonso Martínez es el secretario y tesoreros Pilar Santamaría y Julia Fernández. Restituto Pérez es el nuevo vocal de servicios; José Luis Hermoso y Jesús Arroyo Peña son los vocales de los blusas; Miguel Angel Peña Páez y Julian González García, vocales de festejos; y Julia Palacios Villa y José María Goicoechea, vocales de cultura.

La reina mayor de la Peña Cultural y Recreativa «Las Huelgas» es María Luisa de Blas García y Belinda Díaz Díaz y María del Carmen Peña Peña son las damas de honor. La reina infantil es la niña Esther Sastre.

Crónica Judicial

Prescripción de los delitos y las faltas

Julián Miguel de la Villa

«... debiéndose optar por la primera alternativa no solamente en aplicación del principio —favor rei—, sino porque la presentación del documento en juicio no es tipo penal aplicable según queda dicho, ya que se penaría la falsedad por dos vías, la de presentación del documento y la de su falsificación...».

Los delitos prescriben según la pena señalada a los mismos y así el artículo 113, del Código Penal, establece que los delitos prescriben: a los veinte años, cuando la Ley señalare al delito la pena de reclusión mayor; a los quince años, cuando la Ley señalare al delito la pena de reclusión menor; y a los diez años, cuando señalare una pena que exceda de seis años, y a los cinco años, cuando señalare cualquier otra pena, si bien se exceptúan los delitos de calumnia e injuria, de los cuales los primeros prescribirán al año y los segundos a los seis meses, y el mismo artículo establece que las faltas prescriben a los dos meses.

El artículo 114, establece el cómputo de la prescripción y dice que el término de la prescripción comenzará a correr desde el día en que se hubiere cometido el delito y que esta prescripción se interrumpirá desde que el procedimiento se dirija contra el culpable, volviendo a correr de nuevo el tiempo de la prescripción desde que aquél termine sin ser condenado o se paralice el procedimiento.

Los artículos 115, y 116, del Código Penal, se refieren a la prescripción de las penas impuestas.

Todo lo anterior es para que veamos su aplicación en un caso concreto.

Antecedentes de hecho

Se sigue sumario contra A.R.G. y el Ministerio Fiscal califica los hechos como constitutivos de un delito de falsificación de documento oficial previsto y sancionado en los artículos 303, en relación con el 302, número 9, del Código Penal, y solicitando se le impusieran las penas de un año y seis meses de prisión menor y 30.000 pesetas de multa.

La defensa del acusado calificó los hechos como no constitutivos de delito y subsidiariamente con los artículos 113, y 114, del Código Penal.

Se celebró la vista en nuestra Audiencia Provincial, el 7-9-1987, y se ha dictado sentencia el 10-9-1987.

Hechos probados

Se declara probado, primero que la Junta Administrativa de un pueblo, realizó la subasta de arriendo de determinadas fincas rústicas del pueblo, que adjudicó al procesado A.R.G. según acta de 27-10-1968, y constando en el pliego de condiciones que el plazo de arriendo era de seis años, ignorándose si se escrituró el contrato en alguna forma y constando de lo actuado que como las fincas arrendadas tuvieran difícil acceso las modernas máquinas necesarias para su cultivo, el arrendatario podría realizar por su cuenta las obras necesarias para ampliar dicho acceso.

Como consecuencia de este pacto, el arrendatario y procesado, pidió a los tres representantes de la Junta que le firmaran un documuento acreditativo de las obras realizadas para intentar que fueran subvencionadas por el organismo correspondiente y a tales efectos les presentó para su firma un pliego de papel timbrado, que firmaron los tres al final, estando el resto en blanco y cuyo pliego fue completado con otro, en el que se iniciaba la redacción de un contrato de arrendamiento de fincas rústicas fechado el 1-1-1970, sobre las fincas licitadas en el año 1968, y haciendo figurar entre otras estipulaciones que se pactaba el arrendamiento por plazo de 52 años, por la renta de 35.000 pesetas anuales, y además que no se pagaría la renta de los últimos 40 años para compensar las mejoras realizadas para el acceso a las fincas antes aludidas.

Como puede verse, el procesado sorprendiendo la buena fe de los miembros de la Junta, se «prefabricó» un contrato de arrendamiento altamente beneficioso para él.

Continúa dándose como probado que el día 15-1-1985, el procesado denunció ante la Guardia Civil a su convecino V.R.B. por pastoreo abusivo en las mencionadas fincas y para acreditar que le correspondían únicamente al denunciante los pastos, presentó ante el Juzgado xerocopia del contrato en los dos pliegos mencionados, que entonces fue calificado de falso por el presidente de la Junta Vecinal, declaración que dio lugar a que se dedujera testimonio de particulares al Juzgado de Instrucción y dando origen al correspondiente sumario.

O sea, que el procesado no contento con lo que había hecho, intentó hacer bueno el documento en contra de un convecino, encontrándose entonces con la respuesta del presidente de la Junta, de que el documento era falso. Se da por probado que el procesado ha sido ejecutoriamente condenado en 1970, y 1972, por sendos delitos de imprudencia temeraria con vehículos de motor y en sentencia de 29-11-1984, como autor de un delito de utilizacion ilegítima de vehículo de motor.

Fundamentos de derecho

Los hechos declarados probados, dice la Audiencia Provincial, que son constitutivos de un delito de falsedad, previsto y sancionado en los artículos 303, en relación con el 302, número 9, del Código Penal, careciendo de relevancia que el contrato simulado deba ser calificado de documento oficial por hacer intervenir y firmarle en blanco representantes de la Junta Administrativa, dependiente del Ayuntamiento, o simplemente de documento privado atendiendo a que su contenido era un contrato de arrendamiento, pues lo importante para la calificación de los hechos penalmente, es que su presentación en el juicio de faltas fue hecha por el propio procesado, que es el autor de la falsedad y con ello la tipificación es un delito de los artículos 303, en relación con el 302, número 9, y excluye la tipificación del hecho dentro de los artículos 304, y 307, del mismo Código Penal.

Estudio de prescripción

Dice la setencia que según el artículo 113, párrafo 4.º, los delitos prescriben a los 5 años si la pena señalada es inferior a 6 años, lo que ocurre para el delito de falsedad que ha quedado analizado; comenzando el cómputo en la fecha de su comisión a tenor del artículo 114, por ello es preciso determinar cuando mecanografió el procesado los dos pliegos que contienen el contrato, si en la fecha datada en el primero (1 de Enero de 1970), en cuyo caso la responsabilidad penal habríase extinguido por prescripción o si ha de tenerse en cuenta la fecha de su presentación en el juicio de faltas que fue en el año 1986.

La sentencia dice que se debe optar por la primera alternativa, no solamente en aplicación del principio «favor rei», sino porque la presentación del documento en juicio no es tipo penal aplicable según ha quedado dicho, ya que se penaría la falsedad por dos vías, la de presentación del documento y la de su falsificación, y porque si de acuerdo con lo declarado por los tres firmantes del pliego en blanco, consintieron a ello para que el arrendamiento pudiera cobrar una subvención por el arreglo del camino de acceso a las fincas, es natural y lógico que estamparan su firma en fecha próxima al arriendo que según el pliego de condiciones, debía comenzar el 1968 y terminar en 1974.

Fallo

Que se absuelve al procesado A.R.G. del delito de falsificación de documentos, por haberse dado y existir prescripción de la responsabilidad penal y se declaran de oficio las costas procesales del juicio.

El «avispado» A.R.G. ha salido bien librado, porque por imperativo legal no ha resultado condenado, por prescripción del delito, aunque el delito se cometió y la falsificación también.

¡ATENCION AL COMERCIO E INDUSTRIA!

TRANSPORTES RUBIO RIOJA, S.A.

RAPIDO Y SEGURO

DESDE AHORA, LES ATENDERA EN SUS NUEVAS INSTALACIONES EN BURGOS:

C/. Páramo, s/n. - Naves Controles 2. — Polígono Gamonal. ☎ 21 56 11 (2 líneas).

«SOLO UNA GRAN EMPRESA PUEDE PRESTAR UN GRAN SERVICIO»

M.C.D. 2018

Presentado el programa de actividades de la IV Semana del Comercio

Burgos(G.A.).— Una gran exposición de productos comerciales, dos conferencias, y diversas actividades paralelas, entre las que se enmarca una campaña de imagen del comercio tradicional y una exposición fotográfica y de productos de las zonas de la provincia, en colaboración con la Diputación, forman el grueso de las actividades que desarrollará la Federación Provincial de Empresarios de Comercio durante la IV Semana del Comercio «Expobur-87», que tendrá lugar entre los días 8 y 18 del presente mes de Octubre.

Momento de la rueda de Prensa, en la que se presentó el programa de actos de «Expobur-87».

Juan Campo Pampliega, presidente de la FEC, fue el encargado de presentar, a los medios de comunicación, el programa de actos, que se iniciará el jueves, día 8, a las seis de la tarde, cuando José María Aznar, en compañía de las diversas autoridades locales, corte la cinta de la entrada y dé por inaugurada esta cuarta edición de la feria comercial. El día 10 lo dedicarán a los actos propios de la FEC, con una misa en recuerdo de los comerciantes y de los familiares fallecidos a lo largo del año y la cena de hermandad. El domingo, día 11, se celebra el «Día del Deporte», que contará con la colaboración de miembros de la plantilla del Real Burgos, y se sortearán balones entre los más jóvenes. El lunes, día 12, se dedicará a la provincia, y se contará con la colaboración de la Diputación Provincial. El diputado aliancista Rodrigo Rato, portavoz de su grupo en la Comisión de Economía, Hacienda y Comercio del Congreso, pronunciará una conferencia titulada «¿Situación económica española? Final de la crisis», será el martes, a las ocho y cuarto, en el salón de la Caja de Ahorros Municipal, en la Casa del Cordón. La otra conferencia tendrá lugar el viernes, día 16, en el mismo lugar y a la misma hora. En este caso correrá a cargo de Ramón Tamames, que hablará sobre «El Mercado Común y España». Estará por la tarde en el recinto ferial, sito en el aparcamiento de Caballería, para firmar ejemplares de su obras en el stand de la Asociación Provincial de Libreros. La clausura de la Semana del Comercio tendrá lugar el domingo, día 18, a las nueve de la noche.

El objetivo de este certamen, explicó Juan Campo durante la rueda de prensa, es dar a conocer y difundir toda la serie de actividades comerciales y servicios que están encuadrados en la actividad comercial. De ahí el lema de la campaña de imagen, «El comercio es la vida de la ciudad», y creemos que hay que darle la importancia que socialmente tiene. Creemos, añadió el presidente de la FEC, que en la exposición están representados todos los gremios existentes, y que tanto la estructura metálica, donde va la exposición propiamente dicha, como la carpa, donde estarán los juegos dedicados a los más pequeños, son lo suficientemente llamativos para que acudan los burgaleses. La FEC calcula que acudirán entre cuarenta y cincuenta mil personas. De todas maneras, aclaró, dado que los gastos son superiores a los ingresos, el éxito del certamen dependerá de la asistencia del público.

Falta de un recinto ferial

La FEC quiere y pide a los responsables, indicó Juan Campo, que se den cuenta de la necesidad que hay, actualmente, en Burgos de un recinto ferial para todo tipo de manifestaciones, y no sólo del comercio, sino de todos los sectores. Aprovechando la visita de José María Aznar, se solicitará que se den todas las facilidades posibles para que se creen industrias en nuestra provincia, para que Burgos vuelva a resurgir, porque se ha perdido mucha industria y puestos de trabajo, incluso instituciones.

Comienza el ciclo «Encuentro con los niños», dentro de la Otoñada Cultural «Domingo de Guzmán»

Burgos (J.A.G).—Hoy, sábado, con la puesta en escena de la obra «¡Viva la zoología!», a cargo del Teatro de Títeres «Los Gigantillos», se iniciará el ciclo «Encuentro con los niños», novedad este año en la programación de la Otoñada Cultural «Domingo de Guzmán».

Con esta sesión de títeres, que tendrá lugar a las seis y media en la Casa de Cultura de Gamonal, y que estará dirigida por Karraskedo, se inicia propiamente la octava edición de la Otoñada Cultural, cuyo programa definitivo así como el presupuesto, que se sitúa en torno a los diez millones, será aprobado el próximo miércoles por la Comisión Municipal de Gobierno.

Teatro, música, tunas

Junto al «Encuentro con los niños», en torno al cual se quieren agrupar las actividades culturales infantiles, dentro de la Otoñada se contempla un ciclo de conciertos musicales en el que está incluidas actuaciones de elencos checoslovacos, alemanes e italianos así como un festival lírico dentro del cual actuará la compañía de Antonio Amengual.

El teatro es otro de los apartados importantes de esta programación municipal, en el que también tiene cabida el certamen de tunas, este año de carácter internacional, y dos actuaciones del Ballet Contemporáneo de Burgos.

Paralelamente a las actividades generales de la Otoñada, se contemplan una serie de programaciones en los centros culturales de distintos barrios burgaleses.

«Encuentros con los niños»

Además de la «tarde de títeres» prevista para hoy, dentro de este «Encuentro con los niños», el día 10 de Octubre está anunciada, también a las seis y media en la Casa de Cultura de Gamonal, una «tarde de magia y payasos» con las asctuaciones del mago Juan Gabriel y los payasos «Los River's».

A la misma hora y lugar, el día 17 de Octubre, el grupo de teatro «Los Bautos», de Quintanilla del Agua, que pondrán en escena «¡Herodoto, qué amigo fantástico!». Por último, el día 24 de Octubre, en la Casa de Cultura de Gamonal actuará Guillermo y Agrupación Musical «Pedro Gil».

El lunes, inauguración de la Asamblea de la Confederación de Centros de Estudios Locales

Burgos (DB).— Pasado mañana, lunes, se inaugurará en nuestra ciudad la XXXIV Asamblea Anual de la Confederación Española de Centros de Estudios Locales, del Consejo Superior de Investigaciones Científicas.

Este acto inaugural tendrá por marco el salón de estrados de la Diputación y en su orden del día, entre otras, figura la intervención de don José Simón Díaz, presidente de la Confederación aludida.

Actividades políticas y sindicales

C.N.T. ante la incineración de residuos tóxicos en el Cantábrico

Ante la información facilitada por la organización Greenpeace en torno a la incineración de residuos altamente tóxicos en aguas del Golfo de Vizcaya, nos sentimos solidarios con su esfuerzo y apoyamos todas las iniciativas que ayuden a erradicar tan peligrosos hechos, como el que nos ocupa.

Es difícil explicar la actitud del Gobierno ante esta situación, que parece ya concentrada sobre nuestro país, poniendo en peligro nuestro ecosistema natural, cuando en países como EE.UU., la zona mediterránea, la opinión pública ha llegado a erradicar estos actos.

Sucesos de este tipo sólo pueden acarrear consecuencias imprevisibles a corto y largo plazo, ante las cuales no podemos dejar pasar por alto nuestra total oposición.

El Gobierno, a través de la Dirección General de Marina Mercante, ha autorizado que el buque «Vulcanus II» de bandera liberiana y perteneciente a la empresa multinacional Ocean Combustion Service lleve a cabo la incineración de 10.000 toneladas de productos tóxicos, a 120 millas del Norte del puerto de Gijón. El buque será cargado en el puerto de Santander.

El transporte de estas sustancias altamente tóxicas se realizará hasta Santander desde las zonas donde se encuentran situados los grandes complejos de industrias químicas. Por consiguiente, camiones o trenes cargados de estos productos atraviesen nuestras provincias desde los complejos indicados.

Por ello, nos dirigimos a todos los ciudadanos para solicitar su participación en los actos que se pueden llevar a cabo contra este hecho.

Campaña de solidaridad

Burgos (DB). — El Sindicato Unido de Burgos de la CNT hace púclica la siguiente nota: «Ante la situación de represión a la actividad sindical que la multinacional General Motors viene desarrollando en su factoría de Figueruelas en Zaragoza, y que en estos momento se concreta en el despido de un trabajador miembro de la candidatura de la CNT y numerosas sanciones a raíz de la firma del convenio colectivo de este año, el Sindicato Unido de Burgos de la CNT va a dar comienzo una campaña de solidaridad y apoyo a sus compañeros.

Con el objetivo inmediato de lograr la readmisión del trabajador y la anulación de sanciones, para intentar posteriormente hacer recapitular a esta multinacional de su actitud antisindical y que constituye junto a otras multinacionales en el país (Michelín, Fasa Renault, etc.) la punta de lanza de una política de represión y choque frontal a la acción obrera.

Esta campaña de solidaridad se basará de momento, en la recogida de aportaciones económicas y de firmas de adhesión de delegados y comités de empresa. Para más información dirigirse al local sindical de la CNT en Burgos».

Aniversario del MC-CL

El Movimiento Comunista de Castilla y León celebrará hoy su XV aniversario con un acto político en la Casa de Cultura a las siete de la tarde.

STRUBE - DIECKMANN
SEMILLAS DE REMOLACHA ALEMANAS

REMOLACHERO

Ahora las **LLUVIAS** permiten sembrar **SIN RIEGO**

PEGLETTA

El medio eficaz para combatir los nemátodos, mejorar la estructura del suelo y producir forraje para incorporar al suelo o alimentar Vacuno-Ovino.
Subvencionado por la Diputación hasta el 50 %.

PEGLETTA PUEDE SEMBRARSE HASTA PRIMEROS DE NOVIEMBRE.

Es una recomendación de: STRUBE - DIECKMANN

Más información:

JACINTO FLORES
Telf. 263106 - BURGOS
AGROTECNICA DEL DUERO
Telf. 502114
ARANDA DE DUERO (Burgos)

JOVENES AGRICULTORES
Telf. 202947
UNION AGRICULTORES Y GANADEROS
Telf. 320201
MIRANDA DE EBRO (Burgos)

STRUBE - DIECKMANN
SEMILLAS DE REMOLACHA ALEMANAS
TRINOVAE ● RECOLTAPOLY
GEMO ● BRAVO ● DIMA ● DEA ● IBIS (CARPO)

M.C.D. 2018

El SPPU de Miranda está disconforme con las actuaciones del Ministerio del Interior

Miranda de Ebro (Salvador Moneo). — Con motivo de la fiesta del Cuerpo Nacional de Policía, el Comité de Miranda de Ebro del Sindicato Profesional de Policía Uniformada (SPPU) ha hecho público el siguiente comunicado:

«En el día del Santo Angel de la Guarda, Patrón del Cuerpo nacional de Policía, el Comité provincial de Burgos del Sindicato Profesional de Policía Uniformada, quiere manifestar su disconformidad con las actuaciones del Ministerio del Interior respecto al colectivo del Cuerpo Nacional de Policía en materia profesional y socio-económica, mediante los siguientes puntos.

1.º Porque el recuerdo de los compañeros asesinados, tanto en acciones terroristas como actuaciones profesionales, y en este caso tan cercano en el tiempo como ha sido el asesinato de nuestro compañero Wenceslao, nos impide el tener una actitud de celebración en este día tan señalado, al no vérsele una solución a nuestras reivindicaciones que asiduamente se han hecho públicas en los diferentes medios de comunicación y que reiteradamente han desatendido los responsables del Ministerio del Interior.

Y máxime cuando el Gobierno a través del mismo Ministerio está negociando con ETA, haciendo bueno el lema «quien más mata, más vale y más negocia».

2.º Porque a pesar de haberse realizado elecciones sindicales en la Policía y crearse el Consejo de Policía que es el único órgano donde se pueden firmar acuerdos, solventando los problemas inherentes del Cuerpo, existen cargos de la Dirección General de la Policía, que despreciando este organismo y su reglamento, no han convocado pleno ordinario, cada dos meses como es preceptivo, y negocian con quien les parece de manera más conveniente e interesada para sus planteamientos estructurales.

3.º Porque hasta la fecha, se sigue discriminando abusivamente a las escalas básicas y de Subinspección en favor de las Escalas Ejecutivas y Dirección en materia de: Complementos especiales, promoción interna, dietas, recompensas policiales y prebendas de todo tipo.

4.º Porque consideramos existe una gravísima indefensión jurídica de la función policial en este país, ante las resoluciones de algunas Audiencias provinciales donde se falta al respeto moral y profesional que se le debe a los que somos agentes de la autoridad en la sociedad.

5.º Por la falta de estructuración y articulación indispensable en los reglamentos y leyes que dan forma y dan sentido a la Ley de Fuerzas y Cuerpos de la Seguridad del Estado 2/86. Dándose lugar a una política de parcheo mediante circulares y normativas en las que no participan los Sindicatos que somos representativos, violándose así el artículo 22, apartado 2.º de la Ley 2/86».

El Ateneo Musical Mirandés inicia la temporada de conciertos con el Cuarteto Enesco

El próximo lunes día 5, inicia el Ateneo Musical Mirandés su temporada de conciertos, correspondiente al curso 1987-88.

Para inaugurar la temporada actuará el Cuarteto Enesco, que ya ha actuado en otras ocasiones en Miranda y que ahora está de actualidad en España, como lo prueba que en días anteriores a la actuación que anunciamos efectuará una grabación en directo del concierto que ofrecerá en el Palacio Real, ante los Reyes de España. La grabación está patrocinada por la Reina doña Sofía y en ella, el Cuarteto Enesco empleará los stradivarius del Patrimonio Nacional. Para tender a los aspectos técnicos de esta grabación (que se efectuará por la técnica digital) se desplaza un equipo holandés. La última vez que el Cuarteto Enesco actuó en España, fue el pasado Febrero en el teatro Real de Madrid, dentro del ciclo de los Cuartetos de Beethoven organizados por la Universidad Autónoma de Madrid y el Patrimonio Nacional.

Las últimas grabaciones del Cuarteto Enesco, comprenden obras de Schubert, Debussy, Guridi, Janacek y Enesco.

El concierto tendrá lugar como decimos el día 5, lunes, a las ocho y cuarto de la tarde en el teatro Apolo y dada la categoría de este cuarteto rumano, es seguro que la inauguración de la temporada de conciertos del Ateneo Musical Mirandés, será un completo éxito.

Octubre comenzó con una tromba de agua

Sí, el segundo mes con erre, comenzó con una lluvia intermitente, a ratos copiosa, a la que todos dimos la bienvenida. Pero entre las cinco y las seis de la tarde, comenzó a tronar y descargó sobre la ciudad una impresionante tromba de agua y en algunas zonas de pedrisco, particularmente en los alrededores de la calle de Logroño. Durante casi media hora, la ciudad quedó medio paralizada y la calles y plazas se convirtieron en ríos, con diversos puntos inundados, sobre todo el paso llamado puente de Ocaña, en la calle del Arenal, que obligó a cortar la circulación, produciéndose embotellamientos en las calles céntricas. Sótanos y plantas bajas sufrieron las mayores consecuencias del aluvión que menos mal no fue más prolongado, porque de haberlo sido las consecuencias hubieran sido lamentables. Así que comenzamos Octubre de forma tormentosa y con paraguas.

Se retrasa la apertura de curso en el Instituto de Bachillerato

No es la primera vez que esto ocurre, pero un año más el curso académico en el Instituto de Bachillerato Fray Pedro de Urbina, no ha comenzado en la fecha prevista. Suponemos que lo hará en breve.

El motivo en esta ocasión, parece ser está en que en dicho instituto se espera la llegada de doce profesores que por las causas que sean no han llegado en el plazo previsto.

Sabatina a la Virgen de Altamira

Con motivo del Año Santo Mariano, hoy sábado habrá cultos especiales en honor de la Patrona de la ciudad Nuestra Señora de Altamira, en los que se podrá ganar la indulgencia del perdón. Los actos serán éstos: A las 7,15 de la tarde, exposición mayor del Santísimo, un cuarto de hora de oración y santo rosario.

A las ocho, misa y comunión reparadora. Se invita a todos los mirandeses a estos actos.

A las 9,30 en la misma parroquia de Santa María, habrá Adoración Nocturna para acompañar y reparar a Jesús Sacramentado.

Próximas actuaciones municipales en urbanismo

Se están ultimando los proyectos para continuar con la pavimentación y peatonalización del casco antiguo de la ciudad —léase Barrio de Aquende— en el que como saben nuestros lectores se han peatonalizado las Plazas de España, plazoleta de la Fuente Vieja y calle de San Juan. Ahora se continuará con la Plaza de Santa María, Plaza del Mercado, Los Hornos, La Cruz y otras calles hasta completar esa zona peatonal que afecta al corazón del casco antiguo.

Y para el próximo año, está previsto remodelar la Plaza de Cervantes y llevar a la realidad el nuevo Parque de Antonio de Cabezón que quedará en el cruce de las avenidas de Comuneros de Castilla y República Argentina.

Villanueva Matamala, en fiestas

Burgos (DB).—Villanueva Matamala celebra sus fiestas patronales en honor de Nuestra Señora del Rosario con una serie de actos populares y religiosos que se celebrarán a lo largo de este fin de semana.

A las siete de la tarde de hoy comenzarán los bailes amenizados por una orquesta musical, que continuarán, por la noche, con la tradicional verbena. La jornada festera concluirá con una chocolatada.

Mañana, domingo, a la una y cuarto de la tarde, se celebrará la misa solemne y, posteriormente, en la plaza de la localidad, tendrá lugar el «baile-vermouth». Por la tarde, a las cinco y media, está anunciada la procesión con la imagen de Nuestra Señora del Rosario que recorrerá distintas zonas del municipio. Durante el desfile procesional bailarán diversas danzas típicas el grupo «Estampas Burgalesas».

Como final de fiestas, a partir de las ocho, están anunciados bailes populares en la plaza.

También están programadas las entregas de trofeos de los campeonatos de mus, brisca y tute.

Medina de Pomar celebra este fin de semana sus fiestas de la Virgen del Rosario

Medina de Pomar (Emilio González Terán). Medina de Pomar respira aire de fiestas. Todo se encuentra preparado para celebrarlas con alegría, en paz y armonía. La ciudad engalanada, haciendo gala de la hospitalidad que la caracteriza, recibirá a miles de personas que nos acompañarán en las fiestas del Rosario. Para quienes deseen visitarnos o bien conocer algunos de los aspectos de la programación federativa, por medio de estas líneas les damos a conocer los principales festejos y actos que se celebrarán.

Desde ayer, viernes y hasta el día del Pilar, se encontrará abierta, en el Aula de Cultura de la Caja de Ahorros del Círculo, una Exposición de Filatelia con motivo del 450 Aniversario de la Fundación de La Asunción, por el ilustre medinés Juan de Salazar Espinosa. Durante los tres primeros días, los amigos de la filatelia podrán matasellar sobres conmemorativos de esta interesante exposición.

En la mañana del sábado, a partir de las diez, la Sociedad de Cazadores ha organizado una Gran Tirada al Plato-Abierta, en el campo de tiro «Los Carriscos».

A las dos de la tarde, en la Plaza Mayor tendrá lugar la concentración de Peñas, y desde los balcones del Ayuntamiento, el disparo de la primera bomba anunciando el inicio de nuestras fiestas patronales.

Para los más jóvenes, la Peña «El Olvido» ha organizado, en el parque natural de La Revilla, un concurso-exhibición de bici-cross.

Solemnes vísperas y ofrenda floral a nuestra Patrona por las damas medinesas, tendrán lugar a las seis de la tarde en el santuario de Nuestra Señora del Rosario. Se espera la asistencia de las autoridades.

A las nueve de la noche, pasacalles por la Banda de música, que partirá desde la Plaza Mayor con destino a la de Juan de Salazar en Somovilla.

A partir de las doce de la noche, en la Plaza Mayor, extraordinaria verbena amenizada por la orquesta Canadá, que durará hasta altas horas de la madrugada.

Domingo, 4 de Octubre, festividad de Nuestra Señora del Rosario, Medina de Pomar se despertará al son de alegres dianas de la Banda de música.

A las once de la mañana, en el santuario de Nuestra Señora del Rosario, misa concelebrada, presidida y con homilía a cargo del Excmo. y Rvdmo. P. Julio María Elías Montoya, medinés, obispo de El Beni (Bolivia).

La Banda de la Asociación Músico-Cultural, bajo la dirección de don Eloy López Arrizabálaga, ofrecerá un extraordinario concierto, a la una y media, en la Plaza Mayor.

Campeonato individual de bolos, a las cuatro y media, en la bolera «El Pinar» tendrán lugar a las tiradas correspondientes a la fase final.

En la sala de la exposición Juan del Campo, a las cinco de la tarde, para los más pequeños, se proyectará una película infantil.

A la misma hora, en la plaza de toros tendrá lugar una sensacional novillada a cargo de conocidas figuras del toreo.

A partir de las ocho y media, la orquesta Teide invitará a bailar en la Plaza Mayor.

Se dará entrada a nuevo día con la sesión de fuegos artificiales, desfile de las Peñas por la calle Mayor y seguidamente la segunda gran verbena amenizada por la orquesta Teide.

Lunes, 5 de Octubre, fiesta local en Medina de Pomar. Dianas y pasacalles darán la bienvenida al primer encierro.

Para las once de la mañana la Peña «Los Dalton» han organizado un concurso infantil de Pintura.

Segundo concierto de la Banda medinense, a la una del mediodía, en la Plaza Juan de Salazar de nuestra ciudad. En el descanso se ofrecerán fuegos japoneses para los pequeños.

A las cinco de la tarde, extraordinaria corrida de rejones. A la misma hora, en la Fundación Juan del Campo, segunda proyección de cine infantil.

El lunes finalizará con bailes públicos amenizados por la orquesta «Quinta Dimensión». Continuando en la Plaza Mayor, con fuegos artificiales, desfile de las Peñas y grandiosa verbena recibiremos al martes.

Martes, 6 de Octubre, Día de las Peñas y de los Casados, último día de fiestas. A las nueve de la mañana, tercera ronda de dianas y pasacalles.

A continuación tendrá lugar el segundo encierro, con el mismo recorrido que el día anterior.

En la parroquia de Santa Cruz, a las diez y media, tendrá lugar misa de acción de gracias.

Animados pasacalles acompañarán durante las rondas del vermouth.

A las cuatro y media, concentración de las Peñas en la Plaza Mayor, desfilando a continuación hacia la plaza de toros, donde se celebrará grandiosa becerrada, serán lidiados tres becerros por cuadrillas de las Peñas.

La orquesta «Nueva Alaska» amenizará bailes públicos en la Plaza Mayor. Una hora más tarde, en la Plaza del Obispo D. Mauricio, concurso de disfraces en las categoría de infantiles y adultos, organizado por la Peña «Corba».

A partir de las doce de la noche, la calle Mayor será escenario de nuevos desfiles de las Peñas, seguida de monumental verbena.

La programación de actos continuará el fin de semana próximo (sábado, domingo y lunes) que oportunamente se hará pública para general conocimiento.

Le invitamos a nuestras fiestas en la idea de que el próximo año repetirán. En Medina de Pomar, Felices Fiestas.

Feria de San Miguel

El miércoles tuvo lugar la Feria de San Miguel, últimas del año en Medina de Pomar.

Se esperaba con interés, pues la víspera era notoria la presencia de comerciantes ambulantes en el campo de La Feria y Avenida de José Antonio. Otros resultaron más madrugadores, pues a las siete y media, a pesar de la niebla existente, ya tenían instalados sus puestos.

Con buen tiempo y mucho público que convirtió el recinto ferial y sus aledaños en una multitudinaria procesión, donde el ir y venir de las personas, el localizar dónde comprar más barato y de mejor calidad o el simple hecho de satisfacer la curiosidad con determinados artículos se convirtió en la tónica general.

El plato fuerte de la feria, como siempre, lo constituyeron las exposiciones de maquinaria agrícola y de automóviles a cargo de las firmas comerciales locales.

M.C.D. 2018

Empieza hoy la molturación en la Azucarera de Aranda

Aranda de Duero (Mery Varona). — Empieza hoy la molturación en la Azucarera de Aranda, tras haberse recibido en la factoría 6.000 Tm, de remolacha desde que el lunes se inició la campaña. Esta ha empezado con ligero adelanto respecto a años anteriores debido en parte al propósito de evitar aglomeraciones en la entrega y a la suposición de que ésta será una cosecha abundante.

Según datos facilitados por Manuel Escribano, jefe de producción de la Azucarera, se han contratado 220.000 Tm. de remolacha correspondientes a la comarca del Duero a las que se añadirán 25.000 más, procedentes de Santa Eulalia (Teruel). Sin embargo, se ha dado garantía a los agricultores de que se recibirá toda la producción y que ésta se abonará a pleno precio. Inicialmente, se había asignado este pleno precio a la remolachera contratada con la calificación A+B, en tanto la remolacha C se abonaría al 80 %, del precio anterior. El precio fijado para la Tm. de remolocha con una riqueza sacárica de 16.º polarimétricos es de 7.192 pesetas, a las que se añaden 325 del valor pulpa y la escala de portes que corresponde en cada caso. Esta escala, incluida en el acuerdo interprofesional, se fija en razón de la distancia entre la Azucarera de recepción y el lugar de producción. La primera escala, de 0 a 30 Km. (que alcanza a la mayoría de los remolacheros de la zona), supone una bonificación de 375 pesetas; de 31 a 60 Km. la prima es de 500 pesetas y de 61 a 100 Km., 625 pesetas. De igual manera se calcularía el incremento o reducción del precio según que el grado polarimétrico exceda o quede por debajo de los 16.º de media.

El cupo de recepción de remolacha por día en la Azucarera de Aranda es de 2.900 Tm., recibiéndose durante seis días a la semana. La molturación diaria es de 2.450 Tm., manteniéndose el proceso sin interrupción en tanto dura la campaña.

La Azucarera pertenece al grupo CIA y mantiene 135 contratos fijos y un número aproximado de 200 personas como eventuales o de campaña.

Las previsiones para la presente temporada son de que la remolacha tendrá un peso por encima de la campaña anterior. En polarización se considera prematuro aventurar cálculos, situándose los datos iniciales en el mismo nivel de la temporada precedente.

Fuentes de CC.OO., central sindical mayoritaria en la factoría, recordaban, por otra parte, que la Compañía de Industrias Agrícolas, CIA, ha invertido recientemente 40 millones de pesetas en la acometida de gas para la factoría de Aranda, lo que, de otro lado, le supondrá un ahorro anual de combustible que CC.OO. cifra en 15 millones de pesetas.

El comité de empresa de la Azucarera arandina acudirá el próximo día 14, a la reunión del comité intercentros donde se espera que la empresa facilite información acerca de los planes que tiene para la factoría de Aranda. Como se recordará, CC.OO. hizo público tiempo atrás su temor de que ésta fuera una de las factorías de la reestructuración del sector azucarero tras el ingreso de España en el Mercado Común. Félix González, del comité de empresa local, declaraba a DB que los últimos indicios que se conocen parecen alentadores para el futuro de la Azucarera de Aranda.

El Cuerpo Nacional de Policía celebró su fiesta

Ayer, festividad de los Santos Angeles Custodios, celebró su fiesta el Cuerpo Nacional de Policía. Los actos se iniciaban a mediodía con una misa en la ermita de la Virgen, oficiada por el párroco de Santa María, don Leonilo González.

En el templo ocuparon lugares preferentes, el comisario, Pablo Leceta; teniente de la Policía uniformada, Ramón Martínez; capitán de la Guardia Civil, Sixto Martínez; teniente jefe de la línea de Aranda, Plácido Díez; jefe de la Policía Municpal, José Félix Martínez; jueces de Instrucción y Distrito, Agustín Picón y Javier Odra; alcalde, Ricardo García y los concejales Inocente Martín, Máximo López, Antonio Ródenas y José Manuel Alamo Matesanz. Asistieron representaciones de la Guardia Civil, Policía Municipal, Cruz Roja, Centro Cultural Nuestra Señora de Loreto, Afotur, Safen Michelín, entre otras entidades y Asociaciones de la población, además de los funcionarios del Cuerpo Nacional de Policía libres de servicio, familiares y amigos.

Finalizada la ceremonia religiosa se ofreció un refrigerio a invitados y autoridades en los locales del antiguo acuartelamiento de la Policía Nacional. La jornada de ayer se vio teñida de un ambiente de preocupación ante los rumores extendidos en la población en los últimos días, acerca de un posible cierre de la Comisaría arandina como consecuencia de la reestructuración que contempla el Ministerio. De confirmarse la veracidad de este rumor, chocaría frontalmente con los proyectos que se creían firmes de dotar de nuevas instalaciones a la Comisaría local y con la realidad cotidiana. Se recuerda ahora que la creación de la Comisaría, en Septiembre de 1978, lo fue en reconocimiento de una petición ampliamente expresada por autoridades y vecinos de Aranda, tanto por el volumen de población como por las especiales circunstancias que concurren en la villa, como cruce de caminos de primer orden. Sin olvidar que los servicios que se ofrecen desde la Comisaría de Aranda, en cuanto a expedición de documentos alcanzan a los vecinos de la comarca, con un censo en torno a los 60.000 habitantes.

Gran expectación ante la corrida a beneficio de Cruz Roja

Una gran expectación ha despertado entre la afición la novillada a beneficio de Cruz Roja, anunciada para mañana, en la que el espada de la tierra, Juan Carlos Arranz, lidiará cuatro astados, tres de la ganadería de Raquel Martín de la Fuente, de Fuentesauco, y uno de Francisco Galache.

Dada la finalidad benéfica de la corrida, la respuesta ha sido extraordinaria. La Peña Taurina ha adquirido entradas para sus socios, al igual que lo han hecho otras Peñas, y la Federación Comarcal de Asociaciones Empresariales de Aranda, ha dado a conocer un comunicado en el que se suma a esta iniciativa, patrocinada por el Ayuntamiento, e «invita a todos sus asociados y empresariado arandino en general a que asistan a la novillada», a la vez que agradece «la presencia en este espectáculo que contribuye a financiar causa tan justa».

Precisamente este afán de colaborar con Cruz Roja ha multiplicado las ofertas de ayuda, incluso en los servicios de la plaza. José María Barrios «Mella», uno de los veteranos jinetes del caballo Valeria, se ofreció para esta tarea, ofrecimiento que fue aceptado por los organizadores. En el mismo sentido, la cuadrilla de ramaleros que ha venido haciendo con tanto éxito el arrastre en la feria de Septiembre, ha hecho pública su disposición a colaborar con Cruz Roja y lamenta no poder contribuir con su tiro de mulillas a realzar lo que se espera sea un éxito para la institución y para el torero de la tierra.

Juan Carlos Arranz habrá tenido que superar no pocas dificultades hasta vestirse de luces mañana. Ayer se afirmaba que la novillada, anunciada inicialmente con picadores, no podría ser picada al no disponer de permiso para contar con los caballos de varas, debido a las cautelas sanitarias que se siguen como consecuencia de la epidemia de peste equina, detectada recientemente.

Cruz Roja de Aranda, ha intervenido durante las pasadas fiestas patronales en un total de 23 servicios, entre los que se mencionan pruebas deportivas, actos multitudinarios (Feria y Fiesta de la Ribera), romería a la Virgen, corridas de toros, vaquillas, etc.). Han intervenido en estos servicios 68 soldados y 130 voluntarios de ambos sexos, invirtiendo un total de 533 horas y recorriendo 221 kilómetros. Fueron atendidas 146 personas, evacuándose a 12.

Poca respuesta en la jornada de Protección Civil

Escasa respuesta ha tenido entre las autoridades de los Municipios ribereños la convocatoria formulada desde el Gobierno Civil y la Diputación Provincial, en relación a la jornada de Protección Civil, celebrada en la Casa de la Villa de Aranda, el pasado miércoles.

De los 70 Municipios y 11 pedanías convocados, acudieron una treintena de representantes, entre los que se encontraban alcaldes, concejales y secretarios de Ayuntamiento.

La jornada tiene como objetivo impartir una serie de conocimientos básicos para supuestos de emergencia, principalmente incendios (urbanos, forestales o agrícolas), accidentes de tráfico o inundaciones. Carlos Marín, jefe de sección de Protección Civil de Burgos y Alberto Arlanzón, jefe de Bomberos de la Diputación, fueron los encargados de esta especie de curso de primeros auxilios para autoridades locales.

Radiocadena Aranda.— 9,00: Lo que hay que oír. 11,00: El mundo por montera. 12,00: Lo que hay que oír. 12,30: Resumen Lotería Nacional. 13,00: Informativo local. 13,30: Crónica de aquí (informativo regional). 13,50: Crónica de Aranda y La Ribera (informativo local). 14,00: Diario de las dos (nacional). 14,30: Informativo 14,30 (informativo local). 15,00: El barrio de las musas. 16,00: Programa musical. 17,00: Musical pop. 18,00: Onda abierta. 19,00: Punto a punto. 22,00: Palabra cantada. 23,00: Pasacalle. 03,00: Espacio en blanco. 06,00: Buenos días con música.

Radio Aranda-SER.— «La voz de la Ribera». F. M. 87.8 MHz. Estéreo. — 6,00: Onda pesquera. 7,00: Matinal SER. 7,15: Matinal SER Castilla-León. 7,30: Matinal SER (continuación). 8,30: Los 40 principales (J.A. Abellán). 12,00: Sorteo Nacional de Lotería. 12,30: Los 40 principales (continuación). 13,00: Chispa y humo (Emilio Aragón). 14,05: Comunicados de interés. 14,10: Lonja agropecuaria. 14,13: Información de película. 14,15: Agenda fin de semana. 14,30: Informativo de la SER. 15,00: Sobremesa en la SER. 16,00: El Gran Musical. 17,00: Superventas LPs. 18,00: Carrusel baloncesto. 22,00: Coplas de mi SER. 23,00: Hora 25. 24,30: La gran movida. La SER informa a las horas en punto.

DISCO PUB
POPE
LAVADEROS, 11
Telf. 220741
BURGOS

* NUEVO Y AGRADABLE AMBIENTE
* VIDEOS MUSICALES
* ANTENA PARABOLICA
* NUEVA DIRECCION

Hoy, duo de música country
"cañones y mantequilla"
Abierto todos los días de 7'30 a 3'30
DISCO PUB POPE
LAVADEROS, 21

CRISTINA SAMPELAYO

Tiene el gusto de invitarle a conocer su nueva tienda con la colección de telas y alfombras exclusivas de

PEPE PEÑALVER
International

AVDA. GENERAL YAGÜE, 3 - BURGOS

Cristina Sampelayo

M.C.D. 2018

Algunas opiniones de las gentes del Rudrón sobre la «solución Ebro»

Sargentes (Joaquín Cidad Pérez). — Lleva ya tiempo expuesta en la Casa del Cordón la maqueta de lo que se llama «solución Ebro», o proyecto de carretera para evitar o corregir el trazado de la carretera Burgos-Santander a su paso por el valle del Rudrón.

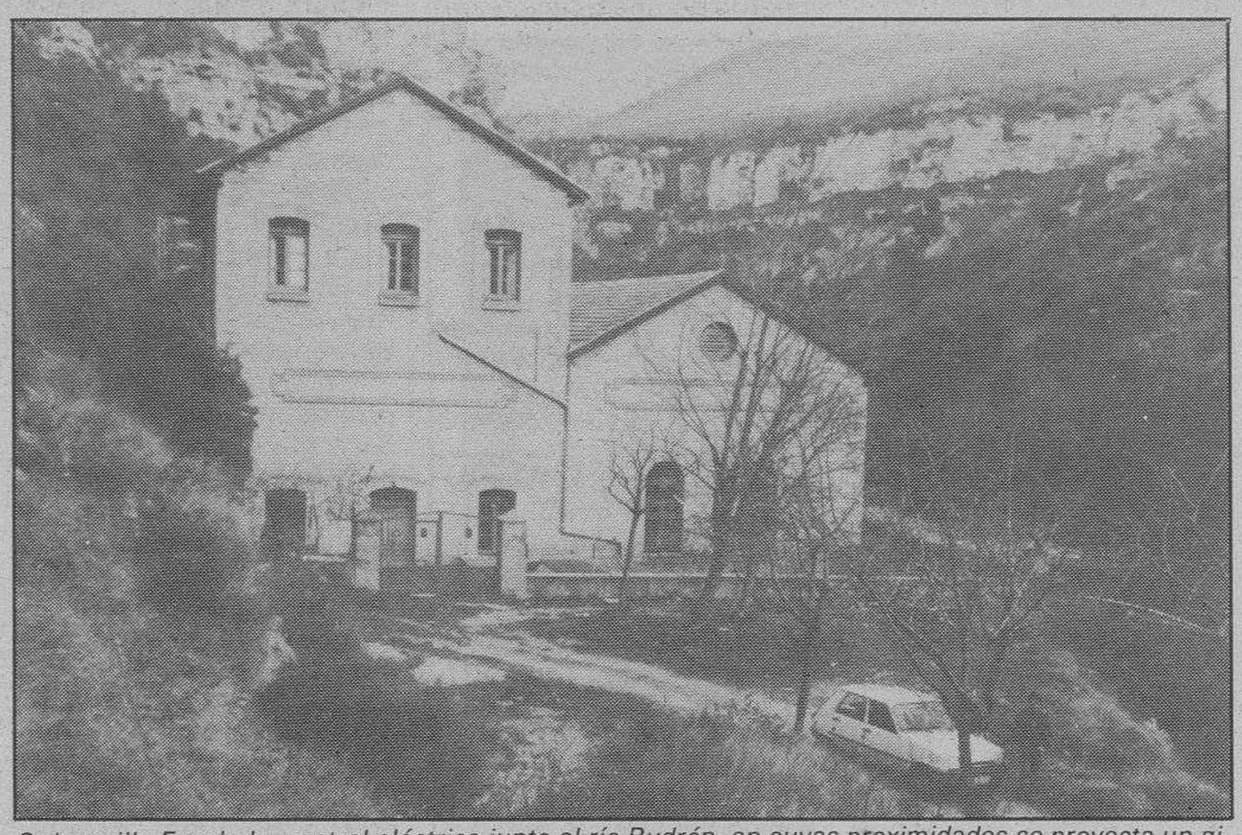

Quintanilla Escalada, central eléctrica junto al río Rudrón, en cuyas proximidades se proyecta un gigantesco viaducto.

Si se expone al público, entendemos, será para que el público se entere y exprese sus puntos de vista sobre el proyecto y consideramos que es oportuno conocer los pros y los contras para luego decidir con acierto lo que proceda.

Una zona burgalesa que se vería hondamente afectada por el hipotético proyecto sería la del Rudrón. Hemos reservado que desde el primer momento sus gentes han mostrado interés por saber detalles y han hecho comentarios y sigue el tema siendo objeto de conversación. Trataremos en estas líneas de exponer una serie de apreciaciones que hemos detectado en coloquios con las gentes del Rudrón.

Los habitantes, amigos, emigrantes... del Rudrón coinciden con los promotores de la «solución Ebro», en que el trazado actual de la carretera Burgos-Santander, ofrece serios reparos desde que finaliza el páramo de Masa hasta que se remonta la cuesta de Escalada y algo hay que hacer con urgencia.

Los promotores de la «solución Ebro», con su idea pretenden ofrecer un alivio a los inconvenientes que originan los rigores invernales. Los del Rudrón comentan que las nieblas y nieves afectan al páramo de Masa como es bien conocido y que con el trazado nuevo en proyecto en vez de seis o siete kilómetros de páramo resultarán treinta y dos y medio, porque todo ello discurrirá a una altitud cercana y superior a los mil metros. San Felices del Rudrón, v.g., se encuentra a 694, según los mapas del Instituto Geográfico Catastral. Parece que el intentado alivio se convertirá en duro problema.

Se ha dicho que el coste de la obra sería de tres mil millones de pesetas. Las gentes del Rudrón preguntan si estos tres mil millones son de hoy o de dentro de unos diez años, que sería cuando se construiría la carretera entre pitos y flautas. Si son de hoy, dentro de diez años se convertirán en unos treinta mil millones, calculando que la vida vaya subiendo un diez. ¿Quién y cómo se hará frente al nuevo presupuesto?

Hay en marcha un proyecto para mejorar el tramo que la «solución Ebro» trata de evitar. El proyecto de mejora, ¿qué aportaciones hace y cuál es su coste? Convendría cotejar ambos proyectos y costes.

Con la «solución Ebro», se aspira a permitir una velocidad mínima de 80 por hora. Según las legislación vigente no se puede superar el cien por hora. Actualmente por el tramo del Rudrón, a pesar de lo accidentado se llega a conseguir un sesenta por hora. Con una serie de no muy grandes retoques fácilmente se puede llegar al setenta y cinco y aún al ochenta.

En el tramo del Rudrón se han dado numerosos accidentes automovilísticos. También es cierto que en cuanto por ejemplo se ha echado «mascado» en diversas zonas sombrías el problema ha experimentado una reducción drástica. Si se introducen una serie de mejorillas, es indiscutible que el panorama cambiará de color. Hasta ahora, ¿qué mejoras de bulto se han hecho? Ninguna.

La «solución Ebro», trata de beneficiar a la capital. Los del Rudrón están de acuerdo con que se trate de beneficiar a la capital pero estiman que Burgos no sólo es capital sino además provincia con sus comarcas y en este caso una de las más deprimidas. Beneficiar a la capital terminando de hundir a una comarca de la provincia de las más marginadas, parece crueldad sádica o insolidaridad brutal. También hay una industria, en el Rudrón, modesta, pero industria al fin y al cabo y empresarios, necesitados de apoyo, que generan mano de obra.

¿En el futuro surgirán iniciativas de tipo agrícola y ganadero? No son descartables, porque materia no falta. Los del Rudrón sostienen que se deben coordinar intereses, no privilegios máxime, cuando ya estén consolidados y sean boyantes y cuando las cosas se pueden hacer de otro modo sin perjudicar a nadie.

En resumen, los del Rudrón parece que admiran el proyecto ciertamente grandioso y deslumbrante, pero lo consideran demasiado alto y sobre todo un tanto angelical. Consideran más práctico y asequible y beneficioso partir de lo presente y mejorarlo.

No se trata de entablar ninguna polémica sino simplemente de dar a conocer una opinión valiosísima porque las gentes del Rudrón no sólo conocen sino que viven los problemas de las carreteras de Santander noche y día y durante las cuatro estaciones del año. A todo el que exponga una opinión respetuosamente, de forma razonada y razonable, se le debe primero, permitir hablar; segundo, escucharle y tercero, rebatirle sin acritud si hubiese motivo.

Suponemos que la materia no quedará cerrada y quizás tengamos otro día que volver sobre ella. El contraste de parecederes ayudará a resolver los problemas con más garantía de acierto.

Fiestas de Nuestra Señora del Rosario en Quintanadueñas

Quintanadueñas (DB).— Esta localidad se dispone a celebrar las fiestas de Nuestra Señora del Rosario, con arreglo al siguiente programa:

Hoy, sábado, a la una de la tarde, inauguración de las fiestas. A las cinco, campeonato de tuta, en la plaza de España. Se entregarán premios a los tres primeros clasificados. Inscripciones, en el mismo momento. A la seis, apertura de la exposición de Bienve, en la Casa Consistorial. A las siete, baile. A las doce de la noche, verbena seguida de chocolatada.

Mañana, domingo, a las nueve, dianas populares con las «entradillas» por los jóvenes de la localidad. A las once, santa misa, seguida de procesión, con la imagen de la Virgen Nuestra Señora del Rosario. A la una de la tarde, actuación de un grupo de danzas castellanas. Seguidamente, entrega de premios y trofeos. A las dos, baile. A las cinco, competiciones ciclistas infantiles (habilidad y equilibrio).

Lonja agropecuaria de Lerma

Fecha de celebración: 30-9-1987

COTIZACIONES AL CIERRE

CEREALES

Trigo (Tipo III)	25,40	Pts./Kg.
Cebada 2 carreras	21,40	íd.
Cebada 6 carreras	21,30	íd.
Avena	S. C.	íd.

PORCINO CEBADO

Selecto	144	Pts./Kg. vivo
Normal	139	íd.
Graso	134	íd.
Cerdas desvieje	85-95	íd.

LECHONES

18 kgs. selecto	210	Pts./Kg. vivo
18 kgs. corriente	200	íd.
Exceso sobre 18 kgs.	100	íd.

GANADO VACUNO

Terneras carne blanca	645	Pts./Kg. canal
Terneras carne rosada	510	íd.
Añojos extra	520	íd.
Añojos primera	500	íd.
Añojos corriente	480	íd.
Vacas extra	330	íd.
Vacas primera	285	íd.
Vacas segunda	225	íd.
Vacas industria	170	íd.

COMENTARIO

— En cereales, mercado paralizado.
—En porcino cebado, precios sostenidos.
—En lechones, sin cambios en el mercado.
—En vacuno, mantenimiento de precios.
—La próxima sesión de Lonja se celebrará el 7 de Octubre de 1987.
—Contestador automático en el teléfono 20 44 67.

A los «Amigos de la Universidad de Burgos»

Los Barrios de Bureba (J.A. Larreategui). — Siempre me ha impresionado y admirado el tesón y optimismo de esta organización de «Amigos de la Universidad de Burgos», que contra viento y marea sigue trabajando y luchando para alcanzar para Burgos, eso que desde tantos años se le viene negando: Un rango universitario con diversas Facultades, que coloquen a Burgos en el lugar histórico y cultural que se merece por méritos propios.

En varios artículos, en años anteriores he alabado estas iniciativas de este grupo y he intentado colaborar en lo posible. Hoy quiero, una vez más, agradecer este trabajo y este esfuerzo de este colectivo e implicar a otros muchos para que colaboren en este campo y lograr entre todos lo que Burgos se merece y se nos niega por el poco interés de muchos y la indiferencia de los más.

No hace mucho, el 11 de Septiembre, leía un artículo, en nuestro Diario de Burgos, enviado por la Junta rectora de «Amigos de la Universidad de Burgos». Su título era: «Burgos por su Universidad: felicitación y sugerencias». Además de estar de acuerdo con todo lo que allí se decía, quiero hacer hincapié en dos cosas que me han impresionado y que yo he repetido hasta la saciedad en mis escritos.

Una se refiere al poco protagonismo que tiene nuestra provincia en el foro nacional e internacional. Dicen allí: «Treinta días fuera de Burgos leyendo la Prensa nacional y ni una sola vez hemos leído nada de Burgos y muy poco de Castilla. Apenas nada». Esto es una realidad, que no hace falta demostrar. ¿Qué repercusión tenemos en los medios de comunicación, llámese periódicos, revistas, radio o T.V., en plano nacional? Poca o casi ninguna. Lo más aparece alguna noticia relacionada con algún accidente en la carretera N-I, a su paso por nuestra provincia, o alguna, debida al terrorismo, con la asistencia del capitán general de nuestra zona, en los funerales de algún guardia civil o policía nacional en las provincias vascongadas.

Es lamentable todo esto, pero es así. Y, mientras, todos tan tranquilos, durmiendo en los laureles de nuestra historia pasada, aunque también olvidada.

El otro párrafo al que me refiero es el siguiente: «Y si seguimos en ese estado de silencio nacional, aquí y fuera de aquí, no se denuncia la necesidad, la injusticia comparativa, la promesa incumplida, nuestra diáspora aterradora, Burgos caminará por derroteros de silencios que nos llevarán inexorablemente hacia la cola de las provincias españolas». Todo un programa, que sería suficiente para un convenio en el plano provincial de estudio y reflexión urgente, si no queremos vernos condenados a ese fin que ahí se indica.

Lo malo es que leemos esto y, comprobamos, que es una realidad y nos quedamos tan tranquilos, pensando que ya habrá alguno por ahí, que venga a remediar la situación. Basta ya de conformismos, de comodidades, de indiferencias, de esa rémora que llevamos encima de tantos años de esperar que otros nos saquen los problemas, que sólo nosotros podemos resolver. No vamos a sacar las armas como en tiempos del Cid, ni las barricadas o las bombas, como hacen en otras regiones de nuestra España, para que se nos de y se nos respete lo nuestro, pero vamos a intentar movilizarnos, despertarnos, urgirnos, para que seamos tratados, al menos como lo son otros de nuestra Patria. Que no haya regiones o provincias de tercera o cuarta categoría, como lo somos nosotros en estos momentos, pues tenemos los mismos o mas derechos, que otros a salir de esta situación. Al menos por historia y protagonismo de nuestros siglos pasados, estamos en mejores condiciones que otras regiones, que buscan argumentos y razones, donde no las tienen ni tuvieron. No despreciamos ni deseamos el mal a nadie, pero tampoco admitimos que otros nos desprecien o nos olviden sin más.

Pero no todo el mal está fuera. Si aquí no nos movemos, si aquí seguimos tranquilos y sin ganas de inquietarnos, no pensemos que van a venir a darnos las cosas. Por eso toda iniciativa, sugerencia y colaboración de todo burgalés, son necesarias para alcanzar estos fines y metas para bien de Burgos y provincia.

M.C.D. 2018

Calendario de estudio de los presupuestos de la Junta

Fuensaldaña (Valladolid) (Efe).— El proyecto de Ley de presupuestos de Castilla y León para 1988 podría ser aprobado en la primera quincena del próximo mes de Diciembre, según el calendario elaborado por las Cortes Regionales para su tramitación parlamentaria.

De acuerdo con este calendario, el Pleno en el que se votaría la aprobación o no de los presupuestos se celebrará los días 9, 10 y 11 de Diciembre, dentro del actual período ordinario de sesiones parlamentarias.

La Junta de Castilla y León, presidida por el aliancista José María Aznar, remitió el pasado día 30 a las Cortes Regionales el proyecto de Ley de presupuestos de la Comunidad para 1988, cuyo montante asciende a 90.128 millones de pesetas.

Según el calendario parlamentario, el Pleno sobre el debate a la totalidad del proyecto de Ley de presupuestos se celebrará el 5 de Noviembre.

Tras su remisión a las Cortes, el proyecto de Ley de presupuestos para 1988 seguirá la siguiente tramitación parlamentaria.

El 3 de Octubre será publicado en el Boletín Oficial de las Cortes de Castilla y León el contenido del proyecto de Ley.

El 8 de Octubre vencerá el plazo para la solicitud en comparecencias para explicar el contenido presupuestario.

Del 14 al 24 de Octubre se celebrarán las correspondientes comparecencias ante la Comisión de Economía, Hacienda y Comercio.

El 28 de Octubre vencerá el plazo para la presentación de enmiendas a la totalidad, fecha en que el Legislativo calificará las enmiendas a la totalidad presentadas.

El 29 de Octubre la Junta de Portavoces y la Mesa de las Cortes fijarán el orden del día del Pleno del 5 de Noviembre en que se celebrará el debate parlamentario sobre las enmiendas que hubiere a la totalidad del proyecto de Ley.

Barrionuevo recordó en Avila que son ya 314 los funcionarios víctimas del terrorismo

Avila (Colpisa, de nuestro enviado especial, Rafael Herrero). — El ministro del Interior, José Barrionuevo hizo patente su deseo de reservar en lo posible toda la información relativa a la desmantelación de parte de la infraestructura de ETA tras la detención de Santiago Arróspide Sarasola, «Santi Potros», al ser interrogado por la posible precipitación de las autoridades francesas en dar a conocer públicamente la detención del considerado «número 2» de ETA. «Nuestro deseo —dijo Barrionuevo— es que se reserve la información el mayor tiempo que podamos, es preferible la discreción y la prudencia en estos casos».

El titular de Interior afirmó en Avila que la operación desplegada por las Fuerzas de Seguridad tras la detención de «Santi Potros» «redundarán en una pérdida de posibilidades para que la organización ETA siga actuando», e insistió en que la Policía española continúa efectuando diversas investigaciones en torno a la infraestructura etarra que prefirió no concretar. Barrionuevo tampoco quiso especificar las posibilidades con que contaban las autoridades galas para detener a otros de los más importantes dirigentes de ETA, «Josu Ternera», quien presumiblemente escapó del cerco policial el día en que se detuvo a Santiago Arróspide.

José Barrionuevo presidió en Avila los actos conmemorativos de la festividad del Patrón de la Policía, en donde también estuvieron presentes el subsecretario de Interior, secretario de Estado para la Seguridad, Rafael Vera; el director general de la Policía, José María Rodríguez Colorado; el director general de la Guardia Civil, Luis Roldán y el ex ministro del Interior, Rodolfo Martín Villa, entre autoridades civiles y militares.

Barrionuevo

Los Cuerpos de Seguridad mantienen la serenidad

Barrionuevo pronunció un discurso en el que recordó que desde 1968, año en que la organización terrorista ETA inició su actuación criminal, son ya 314 los funcionarios de los Cuerpos de Seguridad españoles que han sido víctimas de los atentados. «Pese a ello, dijo, los Cuerpos de Seguridad mantienen la serenidad y cada día se enfrentan a un cometido en una continua manifestación de su profesionalidad y de su lealtad y militancia democrática. Y esa dedicación ha permitido obtener en los últimos cinco años cotas de éxito notables, pese a lo cual, el problema aún persiste, pero nos enfrentamos a él cada día con mayores dosis de esperanza».

Barrionuevo agregó que «el Gobierno es consciente del papel protagonista que juegan los Cuerpos de Seguridad en su política de lucha contra el terrorismo y de ahí el lógico respaldo que les presta en su legítima actuación».

A continuación el titular de Interior recordó que por primera vez desde la asunción de responsabilidades al frente del Departamento de Interior, se ha venido registrando durante el segundo semestre del pasado año un descenso en materia de delincuencia común. «Con estar aún lejos de los objetivos perseguidos, estos datos de carácter positivo confirman lo acertado de las reformas emprendidas y la eficacia cada día mayor de la operatividad policial», dijo Barrionuevo. Especial atención prestó el ministro del Interior a la incidencia que la drogadicción ha tenido en el crecimiento de la delincuencia y, así recordó las operaciones denominadas «primavera» y «otoño» que han sido según sus palabras «de acoso permanente y reiterado a los traficantes para acabar con la impunidad de sus movimientos».

Con relación al descenso en la delincuencia común, el ministro hizo mención a la reciente memoria de la Fiscalía General del Estado, que según sus palabras «es coincidente con lo ya apuntado. El mismo informe del fiscal general ponía de relieve la creciente eficacia de una satisfacción que no coincide con la realidad, por cuanto nuestra preocupación es permanente para mejorar la actuación de los Cuerpos de Seguridad.

Aznar califica de incompetente al Delegado de Gobierno por desproteger la Junta

Valladolid (Efe).— El presidente del Gobierno Autónomo de Castilla y León, José María Aznar, ha calificado de incompetente al delegado del Gobierno en la región, Domingo Ferreiro, en una carta enviada al ministro del Interior, José Barrionuevo.

En la carta, con copia al presidente del Gobierno, José María Aznar lamenta la actuación del Delegado del Gobierno con motivo de una manifestación de jornaleros, celebrada el jueves, en la que los manifestantes penetraron en las dependencias del Gobierno Autónomo y «quedaron a seis metros del despacho del presidente», según palabras del portavoz del Gobierno Regional, Miguel Angel Rodríguez.

En la carta, José María Aznar afirma que «una situación tan lamentable sólo ha podido producirse por la negligencia e incompetencia en la actuación del Delegado del Gobierno, pues quiero pensar que no ha existido mala fe en tan incomprensible actitud.

José María Aznar continúa diciendo que «hago llegar la más indignada protesta de la Junta de Castilla y León, que tomará las medidas que considere oportunas si la seguridad de sus instalaciones y personas no es garantizada por quien tiene la obligación legal y política de hacerlo».

Miguel Angel Rodríguez ha indicado a «Efe» que desde el despacho del presidente, quien estaba ausente en ese momento, se llamó al Delegado del Gobierno para solicitar refuerzos, «pero éste se limitó a enviarnos por dex una carta en la que se dice que los refuerzos han que pedirlos por escrito».

Además, José María Aznar ha enviado otra carta al ministro de Trabajo y Seguridad Social, Manuel Chaves, en el que le indica la situación de agravio comparativo en la que se encuentran los jornaleros de Castilla y Léon con respecto a los de otras Comunidades Autónomas.

El presidente de la Junta presidió la apertura de curso en la Universidad de Salamanca

Salamanca (Efe).— El presidente de la Junta de Castilla y León, José María Aznar, asistió ayer a la apertura del curso académico 1987-88 de la Universidad de Salamanca y firmó dos convenios culturales con el rector salmantino, Julio Fermoso.

Al acto de apertura del presente curso asistieron también, entre otras autoridades, el delegado del Gobierno en Castilla y León, Domingo Ferreiro, el consejero de Cultura y Bienestar Social, Francisco Javier León y el rector de la Universidad de Coimbra, Rui de Alarcao.

En el primer convenio suscrito entre la Junta de Castilla y León y la Universidad de Salamanca se establece el marco para futuros acuerdos entre las dos instituciones. El objetivo de este acuerdo, según se indica en el texto, es llevar a cabo un contacto más intenso entre la Junta de Castilla y León y la Universidad de Salamanca, para conseguir una mayor adecuación de las tendencias investigadoras a las necesidades sociales.

El otro convenio se refiere a la edición de un manuscrito, al que se concede un alto valor documental e histórico, del licenciado Juan Méndez Nieto, que fue alumno de la Universidad de Salamanca en el siglo XVII.

EXCMO. AYUNTAMIENTO DE BURGOS

VIII OTOÑADA CULTURAL
«DOMINGO DE GUZMAN»

Hoy, sábado,
a las 6,30 de la tarde
en la Casa Municipal
de Cultura de Gamonal

ENCUENTRO CON LOS NIÑOS

Teatro de Títeres
«LOS GIGANTILLOS»
presenta

«VIVA LA ZOOLOGIA»

Entrada libre

JUNTA DE CASTILLA Y LEON

DELEGACION DE E. Y HACIENDA
BURGOS

A tenor de lo dispuesto en el artículo 31 del Decreto 2619/1966 de 20 de Octubre, y a efectos de la declaración de su urgente ocupación, se publica la relación de interesados, bienes y derechos afectados por el expediente expropiatorio que se indica. Cualquier persona en el plazo de quince días, contados desde el siguiente a la publicación, podrá aportar por escrito los datos oportunos para rectificar posibles errores en la relación que se indica, así como formular las alegaciones procedentes por razón de lo dispuesto en los artículos 25 y 26 de la citada disposición.

R.I.-2.718; Exp.-41.058; F.-1.980

LINEA ELECTRICA A 20 KV AL CT MIJANGOS-RIO NELA

TERMINO MUNICIPAL: Trespaderne.

Parcela N.º	Propietario	Paraje	Linderos	Afección
9	Felipa Fernández S. Martín San Martín de la Ascensión, 1 BILBAO Misericordia Fernández S. Martín Santa Clara, 3, 9.º derecha BILBAO Ascensión Fernández S. Martín Cocherito de Bilbao, 2, 9.º Izda. BILBAO José Ramón Fernández S. Martín La Senyera, 16 VALENCIA Joaquín Fernández San Martín Avda. del Cid, 59 BURGOS	El Regollo		200 m. de vuelo 0,36 m.² apoyo 6

Burgos, 29 de Septiembre de 1987.
El Delegado Territorial,
P.S. Galo Parahona Alvarez.

M.C.D. 2018

Crónica política

Un problema sin solución

José María Morillo

Madrid (Colpisa). — La reunión del comité federal del PSOE, que tiene lugar este fin de semana, saca de nuevo al primer plano de actualidad la profunda fractura entre el sindicato y el partido. El informe de gestión de la dirección socialista carga las tintas sobre la UGT, a quien se acusa de confundir al electorado y de que su «discrepancia pública hace más complicada la legitimación del proyecto socialista ante los sectores progresistas».

La dureza de los cargos es sólo un adelanto de lo difícil que lo van a tener los delegados de doble obediencia sindical y política en el XXI Congreso del partido que se debe celebrar en la segunda quincena de Enero. Porque la ejecutiva que encabeza Felipe González, si se aprueba su informe de gestión en los últimos seis meses, tal como se ha presentado, está poniendo de relieve, ni más ni menos, que la familia socialista tiene dos almas y que los votos menguan porque no se puede poner una vela a Dios y otra al diablo.

Uno de los más brillantes representantes de Izquierda Socialista, el profesor Antonio García Santesmases, publica un artículo en la Prensa madrileña en el que asegura que mientras Alfonso Guerra hizo de la frase «El PSOE es el partido de los pobres» el lema electoral de la pasada campaña de Junio, la ponencia-marco que se presentará al congreso en Enero no hace otra cosa que cambiar la fórmula anterior por otra que bien pudiera ser «El PSOE es el partido de los jóvenes empresarios».

Santesmases cree poder afirmar que los ideólogos de Felipe González han hallado la cuadratura del círculo porque para eso —piensan— representan a toda la nación. De hecho, algo de verdad hay en la crítica de Izquierda Socialista contra las pretensiones de los surtidores de doctrina de cubrir todo el espectro político - ideológico.

Lo que sucede es que, contra esa aspiración de totalidad, la propia existencia de un sindicato crítico con el Gobierno y con objetivos y clientela propia, desbarata el sueño de la línea oficial de la familia socialista. El informe de gestión apunta la esquizofrenia en la que se mueve la familia socialista e insinúa a los sindicalistas el silencio, o sea poco menos que la rendición.

El Gobierno considera muy importantes los papeles incautados a Santi «Potros»

Madrid (agencias).— El portavoz del Gobierno, Javier Solana, explicó ayer que los papeles incautados tras la detención en Francia del dirigente etarra, Santiago Arróspide, Santi «Potros», «van a permitir asestar un duro golpe a la organización terrorista».

Javier Solana, portavoz del Gobierno.

Solana, en la rueda de Prensa posterior a la reunión del Consejo de ministros, calificó de «golpe de trascendental importancia» la detención de los etarras Santi Potros y Picabea y aseguró que el material incautado tras esta operación policial es «quizás más importante» que el incautado en Sokoa.

Destacó el portavoz del Gobierno la colaboración que se lleva desde hace años con el Gobierno francés y señaló que las últimas acciones suponen «sin echar las campanas al vuelo, un paso de enorme trascendencia en la lucha contra el terrorismo».

Solana, que recordó que las Fuerzas de Seguridad del Estado están en alerta por los posibles atentados que puedan ocurrir en Madrid, dijo que «el golpe que se ha asestado a la banda terrorista pone, seguramente, a ETA en una situación de gran dificultad para cometer atentados».

Añadió, sin embargo, el portavoz que «es verdad que no se tiene toda la infraestructura controlada o desmantelada y siempre hay la posibilidad de que cometan un atentado y siempre, es verdad, que tratan de hacerlo después de que son sometidos a un golpe policial de la magnitud del que se les ha dado en las últimas jornadas».

Javier Solana afirmó que existe consenso entre los partidos políticos democráticos en torno a la política antiterrorista del Gobierno si bien matizó que «no existe un consenso formal plasmado en un documento firmado y rubricado. Hay un espíritu por el cual yo creo que se están apoyando las actuaciones de las Fuerzas de Seguridad y de la política del Gobierno en materia antiterrorista».

El portavoz del Gobierno anunció que, «en ese deseo de encontrar los máximos acuerdos con las fuerzas parlamentarias», dentro de pocos días se iniciarán contactos para «de acuerdo con ellas» enviar primero al Consejo del Poder Judicial y después al Parlamento la modificación de la Ley Antiterrorista.

Indultados dos presos de ETA

El Consejo de ministros acordó indultar a Pedro María Echevarría Garay y a José Javier García Medinabeitia y Ochoa, acusados de pertenencia y colaboración con banda armada y con ETA, anunció el Portavoz del Gobierno, Javier Solana.

Estas dos personas se encuentran recluidas en la actualidad en la prisión de Nanclares de Oca, en Alava.

Créditos para que los agricultores compren las tierras arrendadas hace cuarenta y cinco años

El Consejo de ministros aprobó ayer, un real decreto, por el que se establece una línea especial de ayudas, para facilitar el acceso a la propiedad de tierras a todos aquellos agricultores que explotan fincas rústicas en arrendamiento desde antes del año 1942.

Según la oficina del portavoz del Gobierno, esta línea especial de ayudas incluirá créditos y subvenciones que hagan posible a los agricultores con este tipo de arrendamientos, calificados de históricos, ejercer el derecho de adquisición forzosa, previsto en la Ley de Arrendamientos Rústicos.

Las ayudas serán financiadas por la Administración e incluyen la concesión de créditos a un tipo de interés preferencial, junto a subvenciones que concederá el IRYDA para mejorar las condiciones de los préstamos y compensar el coste de los avales necesarios.

Los créditos podrán ascender hasta un 80 por ciento del valor de la tierra objeto de adquisición con un límite máximo de 8 millones de pesetas para los agricultores a título principal y de 4 millones de pesetas para los que no reúnan esta condición.

Estos préstamos tendrán un plazo máximo de amortización de 15 años, con dos de carencia, y su tramitación se realizará mediante una serie de convenios que suscriba el IRYDA con las entidades financieras públicas o privadas.

Las subvenciones podrán alcanzar hasta un 20 por ciento del valor de la tierra sujeto de compraventa y se aplicarán en todos los casos a reducir el tipo de interés de los créditos y a compensar el coste de los avales.

En el real decreto aprobado ayer se prevé también la posibilidad de que estas ayudas sean incrementadas por las Comunidades Autónomas, siempre que el marco global de apoyos concedido en cada caso no supere el valor fijado para la tierra.

Con este programa de apoyos —precisó la oficina del portavoz del Gobierno— se da respuesta a una amplia demanda social del sector agrario español, que ha reclamado tradicionalmente mayores facilidades para el acceso a la propiedad de tierras con arrendamientos históricos, como se reconoce en la ley aprobada por las Cortes el pasado mes de Febrero, la cual prorrogó los plazos de la Ley para ejercer el derecho a la propiedad.

Con estas ayudas se sientan las bases definitivas para realizar todas las previsiones de la Ley de Arrendamientos Rústicos, cuyo objetivo final es clarificar el mercado de la tierra en España.

En amplias zonas de España existen todavía numerosas explotaciones agrarias en régimen de arrendamiento total o parcial, de la que un porcentaje muy significativo fueron arrendadas antes de 1942.

Este problema afecta de manera muy especial a las comunidades autónomas de Galicia, Asturias, País Vasco, Castilla y León, Valencia, Aragón, Cataluña y Baleares.

El Gobierno lamenta que el presupuesto 1988 suscite el rechazo más frontal de UGT

Javier Solana, afirmó ayer que el «Gobierno lamenta profundamente que los Presupuestos Generales de 1988, que permiten una composición del gasto más priorizado hacia las preocupaciones sociales, sea el que suscita un rechazo más frontal».

Solana, que anunció que durante la próxima semana el Gobierno hará una nueva oferta para entablar un diálogo social, explicó que el Gabinete constata las diferencias que existen con las centrales sindicales «concretamente con UGT» en torno a los Presupuestos «que desde el punto de vista social son los mejores que se han podido hacer a lo largo de todos estos años, los mejores que ha hecho este Gobierno».

En la rueda de Prensa posterior al Consejo, Solana, que no quiso hacer juicios de valor sobre la posibilidad de que los diputados socialistas pertenecientes a UGT voten en contra de los Prespuestos, recordó que «el Parlamento tiene capacidad, por vía de enmienda para cambiar las partidas presupuestarias».

El portavoz negó la afirmación de que la modificación del impuesto sobre la renta beneficie a las rentas más altas «creo que no es una afirmación correcta», dijo, «me parece algo tan increíble que se diga eso» y aseguró que esta reforma afecta a «las rentas más bajas de nuestro país».

Cesión del impuesto de actos jurídicos documentados a las autonomías

El proyecto de Ley de ampliación del alcance y condiciones de la cesión del Impuesto sobre transmisiones patrimoniales y actos jurídicos documentados a las Comunidades Autónomas será remitido a las Cortes Generales, según acordó ayer el Consejo de ministros.

La cesión de este impuesto en los términos fijados, hasta ahora, alcanzaba exclusivamente a las transmisiones patrimoniales y a las operaciones societarias, quedando fuera de su ámbito los actos jurídicos documentados.

Según informa la Oficina del Portavoz del Gobierno, el acuerdo sobre la financiación definitiva de las Comunidades Autónomas alcanzado el año 1986, consideraba preciso ahondar en los elementos netamente autonómicos del sistema y en la capacidad de las comunidades autónomas para gestionar los tributos cedidos.

Por esta razón se consideraba conveniente ampliar el alcance de la cesión del Impuesto sobre Tansmisiones Patrimoniales y Actos Jurídicos Documentados de forma que alcanzara también a estos últimos actos.

El proyecto de Ley, integrado por dos artículos, dos disposicionnes adicionales y una final, tiene por objeto abordar la citada ampliación, el alcance y condiciones para la cesión del impuesto.

Créditos del fondo de ayuda al desarrollo para Nicaragua, Indonesia y Mali

El crédito a Nicaragua asciende a ocho millones de dólares USA y se destinará a financiar el 100 por 100 de las exportaciones españolas de bienes de equipos o proyectos.

El crédito concedido a Indonesia es de dieciocho millones de dólares USA y se destinará a financiar el 100 por 100 de las exportaciones de bienes de equipo

El crédito a Mali, con un importe de 120 millones de pesetas financiará el 50 por 100 de exportaciones de bienes de equipo

La Ley de Planta creará 1.104 plazas de jueces y magistrados

Madrid (Efe).— En los cuatro años de que dispone el Gobierno para programar la aplicación de la Ley de Planta y Demarcación, se crearán 1.104 nuevas plazas de jueces y magistrados, lo que supone un aumento de un 45 por ciento respecto de las actuales, según el anteproyecto de ley.

La Ley, que consta de 63 artículos y seis disposiciones transitorias, en su artículo 59 autoriza al Gobierno para programar la aplicación efectiva de la nueva planta judicial, en el período comprendido entre 1988 y 1992 y añade que corresponde al Ministerio de Justicia su desarrollo y ejecución.

La puestas en vigor de la Ley de Planta tendrá, entre otras consecuencias, la desaparición de las Audiciencias Territoriales y del Tribunal Central de Trabajo, cuyas competencias pasarán a los Tribunales Superiores de Justicia y Audiencias Provinciales.

La ley prevé, también, la creación de 90 plazas de jueces que se dedicarán, en exclusiva, a temas de menores.

En total, una vez pasados los cuatro años de desarrollo de la Ley, el número de plazas de jueces y magistrados pasará de los 2.415 actuales a 3.519, lo que supone un aumento de un 45,71 por ciento.

De las 1.104 plazas que se crean, el mayor aumento corresponde a los órganos unipersonales, con 783 y el resto, 321, a órganos colegiados.

Los órganos unipersonales pasarán de estar atendidos por 1.812 jueces y magistrados a tener una plantilla de 2.595 y los colegiados pasarán de los 603 magistrados que tienen en la actualidad a 924.

En los órganos unipersonales, 143 de las nuevas plazas corresponden a jueces de primera instancia, 280 a jueces de instrucción (incluyendo los cinco centrales de la Audiencia Nacional; 353 a magistrados jueces de primera instancia e instrucción; 100 a jueces de lo contencioso administrativo; 174 a jueces de lo social; 6 a jueces de vigilancia penitenciaria en exclusiva; 5 al gabinete técnico del Tribunal Supremo; 90 a jueces de menores y 479 a jueces de primera instancia e instrucción.

Según la misma disposición desaparecen las dos plazas de decanos de Madrid y Barcelona y las 845 de los juzgados de distrito.

M.C.D. 2018

El comité federal del PSOE aprobó el informe de la gestión

Madrid (Colpisa).— El comité federal del SPOE, máximo órgano entre congresos, aprobó el informe de la gestión de la comisión ejecutiva en el que se realizó una autocrítica sobre las causas de conflictividad del pasado año y se pide una reflexión tanto en el partido como en la UGT sobre el origen de las discrepancias entre ambas organizaciones y la participación del sindicato «en el proyecto común socialista de transformación de la sociedad española».

El informe de la gestión de la ejecutiva en los últimos ocho meses ocupó la primera parte de la reunión del comité federal. El informe, que fue defendido por el secretario de organización, Txiki Benegas, analiza las causas de la conflictividad social del último año, los resultados de las elecciones del 10 de Junio y la situación económica. Respecto a las causas de la conflictividad social el informe reconoce una parte de culpa del PSOE, por no haber conseguido, como se establecía en el programa electoral del 86, que en España funcionen mejor una serie de servicios sociales, pero también se señalan causas externas, como la falta de concertación social, las tendencias corporativistas y algunos intereses políticos «que buscaban el desgaste del Gobierno en función de la confrontación electoral».

En el análisis de los resultados electorales de Junio el PSOE reconoce la pérdida de votos en beneficio del CDS, y realiza una extrapolación de aquellos resultados según la cual los socialistas hubieran perdido la mayoría absoluta con un descenso de cuatro escaños. Sin embargo el informe sostiene que en estos momentos los resultados electorales hubieran sido mejores y que el liderazgo político de Felipe González se sitúa en posiciones similares a las de 1986.

El análisis de los socialistas es optimista al referirse a la situación económica del país, de la que destacan la recuperación de la inversión, el protagonismo de la demanda interna, la generación de empleo y el crecimiento de la economía superior a la media de los países de la OCDE.

La situación interna del partido es recogida también en el informe de la gestión. Se destaca el crecimiento de la militancia socialista, que se cifra en doscientas mil personas, aunque se señala que la ejecutiva se vio obligada a excluir del censo a 349 militantes por conflictos creados a raíz de la elaboración de las listas electorales, y a expulsar a otros 35 afiliados en los últimos seis meses.

El secretario de administración, Emilio Alonso, describe en el informe un panorama bastante pesimista sobre las finanzas del partido y advierte que «si seguimos planteando presupuestos deficitarios el problema de la carga de la deuda nunca será solventado». Emilio Alonso propone una reducción de los gastos de la organización «que debe decidirse, de una vez por todas, a vivir de acuerdo con sus ingresos». El patrimonio estimado del PSOE es de 1.955 millones de pesetas, en el que se incluye la sede central de la calle Ferraz y la antigua de Santa Engracia que ocupan actualmente las Juventudes Socialistas.

Guerra: «La gente ha puesto los carros antes que los caballos»

El vicesecretario general del PSOE, Alfonso Guerra, dijo ayer, en alusión a las críticas al proyecto de ponencia marco que se presentará al XXXI Congreso, que «la gente ha puesto los carros antes que los caballos».

Guerra explicó que el proyecto de ponencia marco ha sido elaborado por una comisión redactora de nueve personas y que el documento no compromete ni al PSOE, ni al comité federal hasta que no se discuta por la organización y tenga las aportaciones de sus miembros.

El PDP se presentará a las autonomías catalanas, si puede

Madrid (Efe).— El presidente del PDP, Javier Rupérez, aseguró ayer que su partido se presentará, «si puede», a las próximas elecciones catalanas e insistió en el mantenimiento del proyecto democristiano que representa su partido.

«Este partido no está en almoneda. No desiste, por propia voluntad, de presentarse a esas elecciones. Otra cosa es que sean las circuntancias las que lo hagan desistir», dijo Rupérez en un almuerzo con periodistas, a los que explicó el contenido de la reunión de ayer de la ejecutiva del PDP, en la que hubo «división de opiniones» sobre la nueva denominación que podría adoptar el partido.

La dirección democristiana siguió debatiendo la propuesta de «refundación» del partido, tras su última derrota electoral, y la conveniencia de mejorar su proyección en la opinión pública.

Según las explicaciones de Rupérez la ejecutiva del PDP reafirmó su «fe» en la viabilidad del proyecto democristiano que el partido representa y su «voluntad colectiva» de continuar su «aventura política».

Para justificar el eventual cambio de nombre del PDP —«coletilla», dijo, del proceso de refundación del partido—, Javier Rupérez opinó que su formación política había estado «aquejado de indefinición ideológica y posicional» y se mostró a favor de que el partido se denomine Partido Demócrata Cristiano.

En la reunión de la ejecutiva se realizó una votación «puramente indicativa y explorativa», cuyos resultados revelaron que no existe unanimidad en el nombre que definitivamente podría adoptar el partido y cuya decisión final se tomará en los próximos meses.

En este sentido, parece que los miembros de la dirección democristiana no están a favor ni de mantener las siglas PDP ni adoptar las de PDC (Partido Demócrata Cristiano), sino que se decantan por una tercera fórmula cuya concreción está sin decidir.

Javier Rupérez

Rupérez, para quien el PSOE tiene «una vocación sincrética» y su problema está en el «abandono de sus líneas originarias por el prurito de ocupar espacios que son de otros», la cultura de izquierdas que defienden los socialistas es «incompatible» con la que propugnan los democristianos.

El presidente del PDP reiteró una y otra vez que el PDP seguirá adelante con su proyecto democristiano y sin renunciar a su vocación, pese a las dificultades, de partido político de ámbito nacional —sin exlcuir una estructura interna descentralizada o federalizada— y dijo que su partido, ni es de izquierdas, ni se identifica con el conservadurismo español.

A su juicio, la «clientela» del PDP son «las clases urbanas, medias y de una cierta capacidad profesional y cultural».

Sobre las relaciones de su partido con el PNV y Unión Democrática de Cataluña, Rupérez aseguró que con el primero hay «algún tipo de intención de entendimiento, pero nada se ha pactado, ni conversado». Con respecto al segundo, «algo hemos hablado, pero sin progresos».

El secretario general del partido, Luis de Grandes, destacó también el debate interno de la «refundación» como un «revulsivo interno) y calificó de «buena» la salud interna del PDP.

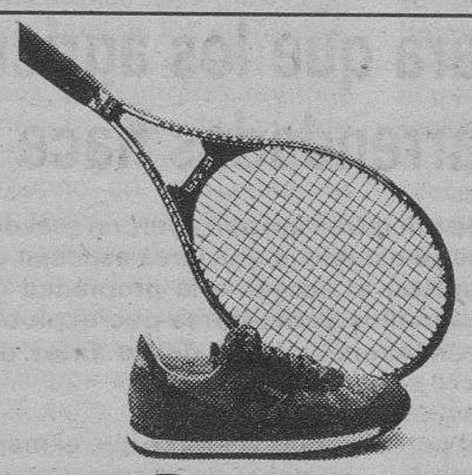

Hasta el día 17

¡Ofertas de campeonato!
Ya no tienes excusa para no estar en plena forma. Ahora tienes en Galerías una amplia selección de artículos deportivos a precios interesantísimos.

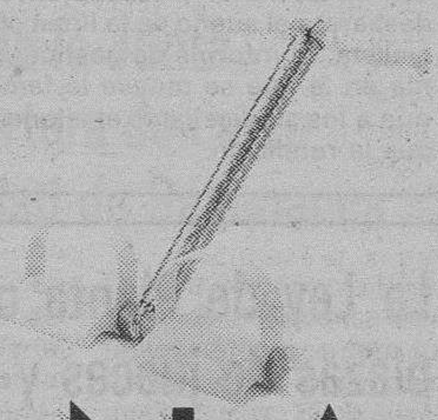

QUINCENA DEL DEPORTE

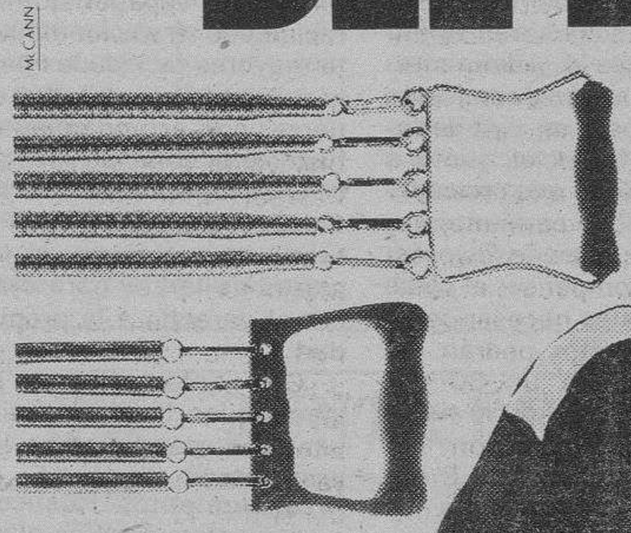

Zapatilla deportiva de nylon. 1.ª marca de importación 5.995 **3.695**
Chandall triacetato. Marca "Le Coq Sportif" 8.995 **6.995**
Balon de Basket. Caucho 995 **845**
Balon de futbol. Cuero sintético 995 **795**
Raqueta Squash 1.895 **1.295**
Polibag 3 bolas de tenis, amarillas .. 295 **245**
Raquéta de tenis en aluminio. Marca "INNOVA" 2.995 **2.495**
Bolsa de deportes en nylon. Marca "SPALDING" 1.000 **795**
Bolsa de deportes, de nylon. Marca "SPALDING" 1.240 **995**

Chandall marca "KARHU", para caballero. Fabricado en triacetato, poliéster 100%. Tallas XS-S-M-L-XXL. Color azul royal 9.995 **5.995**
Zapatilla deportiva marca "KARHU". Fabricada en nylon-serraje, color azul. tallas 39 a la 44 ..... 9.995 **5.995**
Zapatilla deportiva marca "Le Coq Sportif". Fabricada en nylon-serraje. Color gris. Tallas 38 a la 44 ..... 6.195 **4.995**
Monopatin de 76 cm., con cuatro refuerzos. Rueda bicolor 6.995 **5.995**
Raqueta de tenis marca HEAD, de fibra de vidrio, encordada y con funda. Puño 2, 3, y 4 .. 14.995 **9.995**
Tensor metálico con cinco muelles, ideal para trabajar brazos y pecho 1.650 **1.225**
Tensor metálico junior, con cinco muelles, para trabajar brazos y pecho 1.550 **1.125**
Ejercicio de remo, con muelle metálico. Para trabajar brazos y torso .. 1.450 **995**
Zapatilla de basket, en piel, marca "KAPPA" 7.995 **5.495**

Y muchos más artículos a precios de primerísima línea.

Galerías Preciados

GALERIAS
Marcando estilo.

DE INTERES PARA EMPRESARIOS IMPORTADORES-EXPORTADORES

A partir de primeros de Octubre, con el fin de dar una mejor atención y servicio a nuestros clientes, establecemos una línea de CAMION TIR-GRUPAGE, Valladolid-Burgos-París.

— Camiones completos y Grupages.
— Aduanas. —Gestión Comercial—
— Fletamentos.

trafico transporte internacional sa
(GRUPO TRAFICO)
Plaza Mayor, 21-2ºB-Telfs. 343633-343533 Valladolid

M.C.D. 2018

La ponencia económica del PSOE aboga por la moderación de los costes salariales

Madrid (Efe). — La moderación de los costes laborales es un «pilar fundamental para una política económica que pretende mayor volumen de empleo e inversión», según el proyecto de ponencia marco del XXXI Congreso del PSOE.

Afirma la ponencia que, en el marco de una estrategia solidaria entre interlocutores sociales, la moderación salarial «debe acompañarse de una garantía de que la mejora de rentabilidad se canaliza hacia la ampliación de la capacidad productiva, la inversión y la creación de empleo».

El PSOE considera que para erradicar el paro juvenil es necesario implicar a los empresarios, a los sindicatos y al Gobierno, para que posibiliten que «las mejoras generales de la economía las disfruten no sólo los que tienen ya empleo, sino quienes en estos momentos carecen de él».

Propugna el Partido Socialista que se arbitren recursos y las medidas legales que sean precisas para que el empleo juvenil sea «verdaderamente la primera prioridad de la política de las organizaciones sindicales, patronales y del propio Gobierno».

Para ello el Gobierno tendrá que dedicar mayores recursos presupuestarios, los sindicatos tendrán que pedir a sus asociados que renuncien a parte de hipotéticas mejoras salariales o sociales si ello redunda en nuevos empleos juveniles y los empresarios tendrán que asumir incrementos en sus plantillas y en programas de formación o reciclaje.

Función de los sindicatos

La ponencia asigna a los sindicatos una función central en la lucha por un orden social más justo, considera necesario ir hacia una democracia industrial, lo que conlleva «la participación de los sindicatos en la toma de decisiones económicas».

Hace hincapié en que el presente y el futuro de nuestro país se encuentra en la CEE y en que uno de los principales objetivos de la política socialista se encuentra en «ganar el desafío europeo».

Para ello, dice la ponencia, nuestra economía se someterá a un proceso de racionalización y de reestructuración, «que afectará al comportamiento y a las actitudes de los agentes económicos», por lo que habrá que realizar «profundas reformas internas cuya incidencia debemos soportar todos y no quienes son económicamente más débiles».

Las empresas deberán, para realizar dicho proceso, experimentar considerables modificaciones, «con un proceso de absorción de las menos eficientes».

Los trabajadores

Respecto a los trabajadores, la ponencia afirma que «también han de ser capaces de responder al desafío, ya que su respuesta resultará imprescindible en un mercado abierto en el que la solidaridad es una exigencia pero también lo es la eficiencia».

En cuanto a la incorporación de España a la CEE el documento dice que se produjo cuando las condiciones internacionales eran favorables, aunque reconoce que en la primera fase de integración el saldo comercial pasó de un superávit a un déficit.

En este sentido afirma que existe el peligro de que una persistencia en el tiempo de un rápido crecimiento de las importaciones y una menor reacción de las exportaciones, condicione la expresión económica interna.

Reconoce el documento que el crecimiento económico por sí solo no genera empleo y señala que en España ha ocurrido lo mismo que en la mayoría de los países industrializados, ya que gran parte de su paro es estructural, por lo que su reducción «tan sólo se alcanzará a lo largo de un proceso dilatado de tiempo».

Para lograr una mayor competitividad de las empresas dentro del marco de la CEE y para conseguir los beneficios que la adhesión comporta «al Gobierno corresponde crear el marco que facilite la obtención de niveles crecientes de productividad y competitividad».

Compatitividad ante la CEE

En España, afirma la ponencia, el debate sobre la competitividad de las empresas en la CEE ha estado precedido por otro relativo a la flexibilidad del mercado de trabajo y, en este sentido, los socialistas consideran necesario aceptar una imprescindible adecuación entre el modo de crecimiento y las relaciones laborales.

El PSOE considera conveniente una gestión consensuada entre los agentes sociales en este proceso de cambio, evitar que el proceso beneficie a unas minorías y fortalecer el sindicalismo con interlocutores en las empresas.

La ponencia estima necesaria una reordenación del gasto público, para lo que propone incrementar las transferencias dirigidas a la elevación de las rentas de la familia, reducción de las transferencias que financian las pérdidas de las empresas y contención de las transferencias de capital para la reconversión industrial.

Con el mismo fin cree necesario seleccionar las inversiones públicas incidiendo en la mejora de las comunicaciones, los transportes, los sectores estratégicos, los regadíos y la repoblación forestal y garantizar la eficacia en la prestación de los servicios públicos sanitarios, educativos y de justicia.

Los Reyes visitaron la Universidad de Berkeley durante su estancia en San Francisco

San Francisco (Colpisa). — Tras el terremoto del jueves en Los Angeles —el tercero en importancia en lo que va de siglo—, los Reyes llegaron a la segunda gran ciudad de California: San Francisco. Hoy, sábado, día 3, terminarán aquí esta gira de siete días por los Estados de raigambre esapañola de los Estados Unidos. El acto más destacado de ayer, fue la presencia de don Juan Carlos y doña Sofía en la Universidad de Berkeley, una de las más prestigiosas del país y que acoge en su claustro a unos quince premios Nobel. A segunda hora de la tarde, la Reina doña Sofía, regresó a Madrid para atender la semana musical de Rostropovich, que se celebra en Madrid.

La Reina regresó a Madrid para atender la semana musical de Rostropovich.

Juan Carlos recibió la medalla de la Universidad de Berkeley

Berkeley (California, EE.UU.) (Efe).— El Rey Juan Carlos de España recibió hoy aquí la medalla de la Universidad californiana de Berkeley por su contribución a la consolidación en su país de un régimen democrático.

En acto celebrado en un auditorio con capacidad para 2.000 personas, y en presencia del profesorado de Berkeley, Universidad que cuenta con diecinueve premios Nobel, el Rey destacó la importancia creciente de la minoría de habla española en el conjunto de la población de Estados Unidos.

Juan Carlos afirmó que «la era de las guerras lingüísticas ha pasado al catálogo de las antigüedades culturales» y pronosticó que «al comienzo del siglo XXI, las dos lenguas europeas más habladas en el mundo serán el español y el inglés, en proporciones bastante similares».

El mensaje del Rey sobre la conveniencia de que el inglés y el español coexistan pacíficamente tiene un sentido especial en un Estado como California, donde se ha oficializado el Inglés en detrimento de la lengua de Cervantes.

El Monarca añadió que paralelamente a la incorporación de la España democrática a la Comunidad Europea y a la Alianza Atlántica, «España se ha abierto al Mundo, ha universalizado sus relaciones y se ha embarcado, en el plano interno, en un amplio programa de reformas de sus estructuras económicas y sociales».

Tras el acto en Berkeley, los Reyes de España asistieron a una recepción ofrecida por le Consejo de Asuntos Internacionales del Norte de California.

En las últimas horas de la jornada, Juan Carlos y Sofía asistieron a una recepción ofrecida por la alcaldesa, Dianne Feinstein, que sustituye a un banquete, anulado por celebrarse la fiesta religiosa judía del yon kippur, que establece un ayuno de 24 horas.

El programa del Rey continuará el sábado con una visita a la misión de Carmel, fundada por el fraile mallorquín Junípero Serra, y a la ciudad de Monterrey.

La reina, sin embargo, no le acompañará en esta última etapa de su viaje a los territorios de raíz hispánica de Estados Unidos, ya que regresa ese mismo día a Madrid.

La reina Sofía asistirá en la capital española a la clausura de un ciclo de música contemporánea dirigido por el maestro Mstilav Rostropovich.

Clases magistrales de Rostropovitch: «Un regalo a la Reina»

Madrid (Efe). — El violonchelista soviético Mstislav Rostropovitch, asistió ayer a la primera de las tres clases magistrales que dictará gratuitamente a instrumentistas españoles en Madrid y que son «un regalo, muy modesto, a la Reina de España».

«Es un regalo a doña Sofía porque sé cuánto ama la música y como yo quiero mucho a la Familia Real española, que me honra con su amistad, he querido ayudar en la medida de mis posibilidades a los jóvenes españoles», aseguró el famoso violonchelista soviético.

Rostropovitch dictará clases magistrales durante tres días consecutivos, en el salón de actos de la Escuela Superior de Canto, a treinta y tres alumnos, aunque las solicitudes llegaron a ser cerca de 500. No obstante asistirán alrededor de doscientos alumnos más en condición de oyentes, que han llegado de toda España.

Delegación comercial española viaja hoy a China

Madrid (Efe).— El secretario de Estado de Comercio, Miguel Angel Fernández Ordóñez, viajará hoy a la República Popular China, al frente de una delegación oficial española, para participar en los trabajos de la comisión mixta entre ambos países que se prolongarán a lo largo de la semana próxima.

La comisión mixta analizará en sus encuentros las posibilidades de incrementar las actuales relaciones comerciales hispano-chinas y la participación de empresas españolas en importantes proyectos industriales en la República Popular como plantas de detergentes, instalaciones telefónicas y centrales térmicas de carbón.

Miguel Angel Fernández Ordóñez se entrevistará durante su estancia en China con el ministro de Relaciones Económicas y Comercio Exteriores, la ministra de la Industria Textil y los viceministros de Industrias Químicas, Telecomunicaciones, Energía Eléctrica y Recursos Hidráulicos e Industria Ligera.

El secretario de Estado mantendrá también contactos con la HIPDC (Huaneng Internacional Powe Development Corporation) y con la CCPIT (China Council for the Promotion of International Trade), organismo semejante al Consejo Superior de Cámaras de Comercio y encargado de coordinar la participación de China en la Expo-92.

El presupuesto de Cultura aumenta un 16,7 por ciento

Madrid (Efe). — El proyecto de presupuesto para 1988 asigna al Ministerio de Cultura 61.104 millones de pesetas, que comparados con los 52.362 millones de 1987 suponen un incremento del 16,7 por ciento.

Asimismo, dicha cifra representa un 0,4 por ciento del total de los Presupuestos Generales del Estado, y en ella el sector estrictamente cultural absorbe 37.851 millones de pesetas, correspondiendo el resto a Deportes, Juventud y Mujer.

Entre los crecimientos más significativos del presupuesto de Cultura se cuentan los 1.526 millones de pesetas que se destinarán a terminar las obras del Auditorio Nacional de Música.

También durante 1988 se emprenderá la fase principal de las obras de readaptación del edificio de la Biblioteca Nacional, la construcción del segundo depósito en Alcalá de Henares y el reforzamiento de la informatización y microfilmación de sus fondos, a lo que se destinarán 1.170 millones de pesetas.

En el Museo del Prado las inversiones aumentan en 150 millones.

Una de las nuevas acciones previstas en el Proyecto de Presupuestos para 1988 es la construcción de un nuevo Museo Nacional de Arte Moderno en el Centro de Arte Reina Sofía, cuya dotación ha pasado de 1.337 millones de pesetas en 1987 a 1.573 en 1988.

La Red de Bibliotecas contará con 125 millones de pesetas para iniciar el Plan de Informatización, situándose el volumen total de recursos de esta red en 2.310 millones de pesetas.

En Teatro, 384 millones de pesetas se destinarán a continuar colaborando con el MOPU en la rehabilitación de teatros públicos y comenzar las obras de construcción de las salas de ensayo de los Teatros Nacionales en el complejo de Ronda de Atocha, 35.

El apoyo al sector privado de Música pasa de 152 a 252 millones de pesetas, con vistas a la creación de la Orquesta Sinfónica y la Compañía de Danza, ambas concertadas, así como a facilitar fórmulas de estabilidad para coros, compañías líricas y otras agrupaciones.

Para poner en marcha una operación de renovación tecnológica en el sector del Libro, el Ministerio aportará durante ocho años una cantidad aproximada a los 1.260 millones de pesetas.

El Fondo de Protección a la Cinematografía aumenta en 500 millones de pesetas, situándose en 2.500 millones su total; por otra parte, durante 1988 se pondrá en marcha un Plan de Reconversión de Salas Cinematográficas, para el cual el Ministerio de Cultura financiará 4 puntos, del tipo de interés de los créditos concedidos por el Banco de Crédito Industrial.

También durante 1988 se iniciará la primera fase del Plan de Informatización del Control de Taquilla, lo que permitirá clarificar los datos del sector cinematográfico.

M.C.D. 2018

KANGURO EXPONSOR OFICIAL
REAL BURGOS C.F.

DEL 1 AL 17 DE OCTUBRE

1ER ANIVERSARIO

«Menú Chico»
• HAMBURGUESA • SALCHICHA
• PATATAS FRITAS • LECHUGA,
TOMATE Y KETCHUP
295 pts.

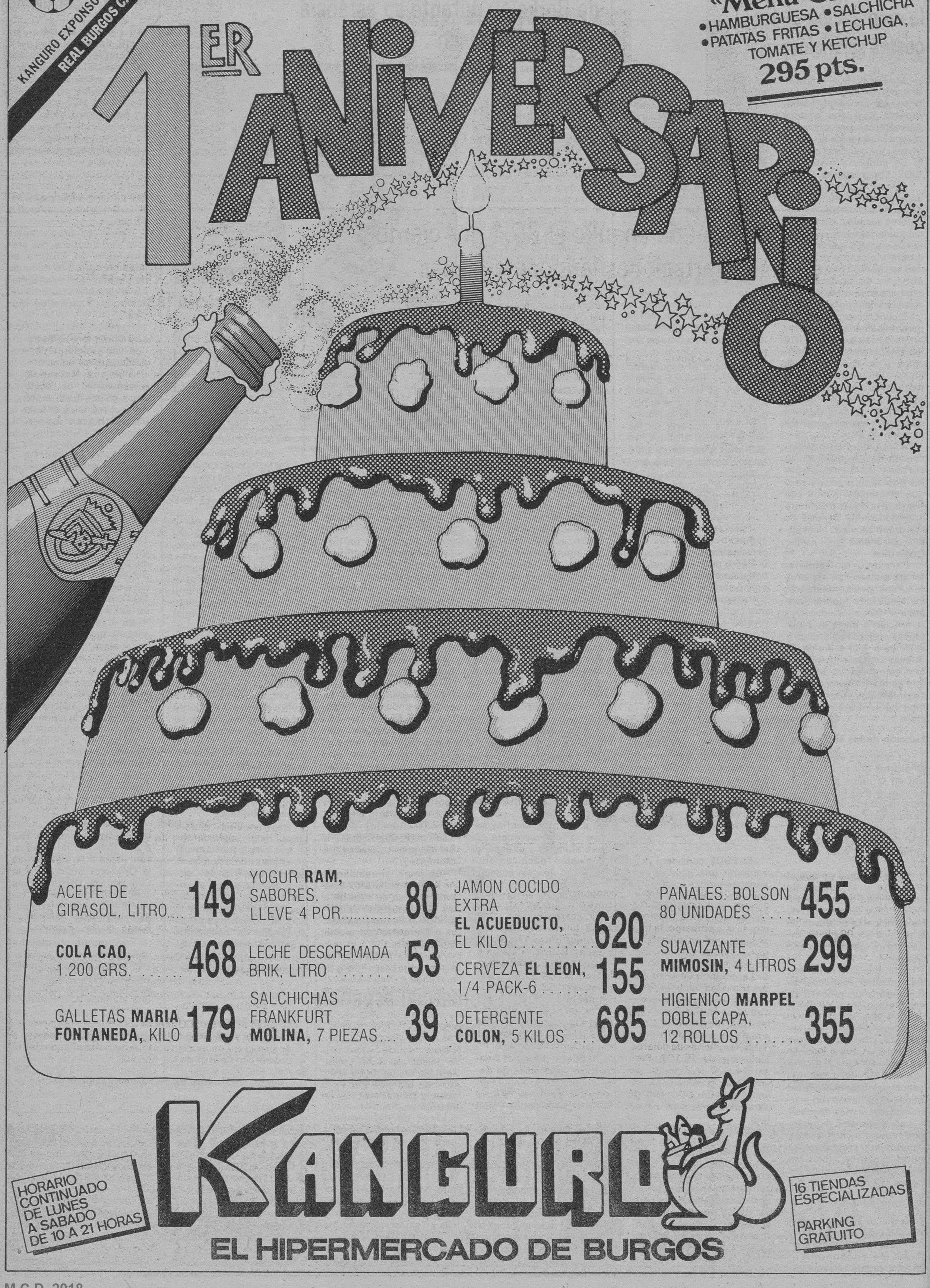

ACEITE DE GIRASOL, LITRO.... **149**

COLA CAO, 1.200 GRS. **468**

GALLETAS **MARIA FONTANEDA,** KILO **179**

YOGUR **RAM,** SABORES. LLEVE 4 POR..... **80**

LECHE DESCREMADA BRIK, LITRO **53**

SALCHICHAS FRANKFURT **MOLINA,** 7 PIEZAS... **39**

JAMON COCIDO EXTRA **EL ACUEDUCTO,** EL KILO **620**

CERVEZA **EL LEON,** 1/4 PACK-6 ..... **155**

DETERGENTE **COLON,** 5 KILOS ... **685**

PAÑALES. BOLSON 80 UNIDADES **455**

SUAVIZANTE **MIMOSIN,** 4 LITROS **299**

HIGIENICO **MARPEL** DOBLE CAPA, 12 ROLLOS **355**

HORARIO CONTINUADO DE LUNES A SABADO DE 10 A 21 HORAS

KANGURO

EL HIPERMERCADO DE BURGOS

16 TIENDAS ESPECIALIZADAS

PARKING GRATUITO

M.C.D. 2018

CIRCULO
CAJA DE AHORROS
Y MONTE DE PIEDAD DEL
CIRCULO CATOLICO

Diario de Burgos

ESPECIAL ECONOMIA

La Caja de Burgos
CIRCULO

Coordina: Primo González

N.º 183

Sábado, 3 de Octubre de 1987

El pago de la deuda engulle el 35,1 por ciento de las exportaciones latinoamericanas

Carlos García Ramos

Después de sufrir un aumento aproximado de 260.000 millones de dólares en los últimos diez años, la deuda latinoamericana con la Banca e instituciones extranjeras bordea en estos momentos los 400.000 millones de dólares (unos 48 billones de pesetas) y acapara sin visos de invertir su tendencia creciente el 35 por ciento de los débitos mundiales.

Tres países del área, Brasil, Méjico y Argentina, aúnan una cifra de impagados superior a los 30 billones de pesetas, y capitanean, por este orden, el irremisible engrosamiento de los capitales prestados y aún no devueltos en la zona geográfica más endeudada del planeta.

Los compromisos financieros insatisfechos por este triunvirato de países morosos ascienden hasta el final de 1986 a 107.000 millones de dólares en el caso de Brasil, 100.000 millones en el de Méjico y 52.000 millones en el de Argentina. No obstante, aún siendo cabezas de lista, el colectivo de estados que les secundan no salen mejor parados. Es de tener en cuenta que el tamaño de las deudas contraídas se presenta directamente proporcional en la moyoría de los casos a las dimensiones económicas de las naciones necesitadas de fondos.

La deuda latinoamericana en 1986

Millones de dólares

País	Importe de la deuda
Brasil	107.000
Méjico	100.000
Argentina	52.000
Venezuela	34.700
Chile	19.500
Colombia	15.107
Perú	14.600
Ecuador	8.400
Nicaragua	5.700
Uruguay	5.500
Bolivia	4.800
Costa Rica	3.740
Honduras	2.930
Guatemala	2.640
El Salvador	2.100
Paraguay	1.900
Total	380.507

Fuente: Banco Interamericano de desarrollo. A falta de datos fiables, no se incluyen las cifras correspondientes a Cuba, Panamá y República Dominicana.

Brasil, Méjico y Argentina aunan por sí sólos débitos de 30 billones de pesetas al cambio actual.

43 billones para 11 países

De esta manera, Venezuela, el paraíso latinoamericano de los setenta junto a Costa Rica, no encuentra manera de satisfacer una cantidad superior a los 34.700 millones de dólares y sus maniobras enfocadas a la vuelta a la negociación de los plazos correspondientes al futuro e ineludible desembolso de esta partida de capital, superior nada menos que a los 4 billones de pesetas al cambio actual, topa cada vez más con la contrariedad de las entidades prestamistas.

Morgan Guaranty Trust, uno de los Bancos afectados por los impagos venezolanos ha situado recientemente, sin embargo, la fuga de capitales en el país en torno a los 90.000 millones de dólares, cerca de tres veces el importe de los créditos firmados hasta la fecha por los sucesivos gobiernos con sede en Caracas.

Tras Venezuela, Chile ostenta una deuda de 19.500 millones de dólares, Colombia de 15.107, Perú de 14.600 y Ecuador de 8.400, todos ellos por encima del listón del billón de pesetas. Finalmente y para completar el mapa exclusivamente suramericano, donde entran en juego más de 43 billones de pesetas repartidos entre 11 países, Uruguay, Bolivia y Paraguay arrastran débitos del orden de los 5.500, 4.800 y 1.900 millones de dólares, respectivamente.

Por otra parte, el resto de créditos pendientes de devolución hasta completar esa cifra latinoamericana de deuda superior al final de 1986 a los 380.000 millones de dólares, corresponde a Centroamérica, donde un quinteto de países Nicaragua, Costa Rica, El Salvador, Honduras y Guatemala rebasan timidamente la cifra de 2 billones de pesetas —17.000 millones de dólares exactamente— es decir, apenas algo más del 4 por ciento del total de cantidades a satisfacer.

Peso insoportable

Sin embargo, el peso de este volúmen de capital sobre las economías carentes practicamente de esquema funcional en algunos casos concretos y, en otros, esquilmadas por el vasallaje concedido a la actividad bélica, resulta francamente insoportable. Se calcula que los países de la zona han dedicado el año pasado el 39 por ciento de sus exportaciones conjuntas al pago de intereses —3,9 puntos más que toda Latinoamérica— y que cada centroamericano posee una deuda con el exterior de 730 dólares.

El más endeudado de todos los estados resulta obviamente Nicaragua con 5.700 millones de dólares (es de señalar que este país sólo exportó en el 86 unos 300 millones de dólares), seguida de Costa Rica con 3.740, Honduras con 2.930, Guatemala, con 2.640 y cerrando la lista El Salvador con 2.100.

Con este orden de cosas el retraimiento de las instituciones financieras extranjeras con la zona es paulatinamente mayor al margen de las declaraciones de buenas intenciones. La llegada de nuevos créditos a Latinoamérica puede seguir desde ahora el procedimiento de goteo. Basta el dato: durante 1986, la zona pagó a sus acreedores un total de 33.500 millones de dólares, unos 4 billones de pesetas, en concepto de préstamos devueltos, mientras que la llegada de nuevos recursos de capital a los 16 países del área, excepción hecha de Cuba, sólo ascendió practicamente a la mitad, a 15.000 millones de dólares.

Mercados Monetarios

Nueva emisión del ICO en renta fija

El Instituto de Crédito Oficial (ICO) ha vuelto a salir al mercado de capitales con una emisión de bonos por importe de 20.000 millones de pesetas, ampliables a 30.000 millones, una de las emisiones de títulos de renta fija más importantes del año debido a su volumen y en ausencia este año de las grandes compañías eléctricas como emisores asiduos de Este tipo de instrumentos de captación de recursos ajenos a medio y largo plazo.

La emisión de bonos del ICO tendrá un plazo total de colocación de veinte días, habiéndose iniciado el día 23 de Septiembre y con cierre previsto —al menos para los primeros 20.000 millones de pesetas— el próximo día 13 de Octubre.

El tipo de interés de estos títulos, cuyo valor nominal será de 10.000 pesetas cada uno, será del 12,25 por ciento bruto, con percepción semestral de los rendimientos. Esta emisión no lleva, al igual que las demás de renta fija que se están realizando este año, derecho a desgravación por inversiones a efectos de la renta de las personas físicas, ya que la renta fija no tiene este año dicha posibilidad ni el año próximo.

Las únicas emisiones de renta fija que pueden utilizarse para desgravar son aquellas que tienen el carácter de títulos convertibles en acciones a condición de que dicha conversión se realice dentro de este año fiscal, es decir, siempre que la conversión en acciones se haga bien dentro de 1987 o ya dentro del año 1988 pero en alguna emisión que se haya iniciado oficialmente en 1987 y que finalice a primeros del próximo año.

Hay varias emisiones de renta fija convertible que tienen precisamente su período de conversión a caballo del mes de Diciembre y Enero próximos, por lo que estas conversiones en acciones sí pueden beneficiarse del 10 por ciento de la desgravación fiscal en el Impuesto sobre la Renta de las Personas Físicas.

«La emisión tendrá un plazo total de colocación de veinte días»

No es este, desde luego, el caso del ICO, aunque sus tipos de interés se sitúan en estos momentos entre los más elevados del mercado de la renta fija, en el que están fijando remuneraciones brutas del orden del 10 por ciento.

La emisión del ICO tendrá un período de amortización de siete años, si bien los suscriptores podrán acogerse a una amortización anticipada al cabo del cuarto año de vida de los títulos.

Fuente: **Grupo Banco Hispano Americano**

SIEMPRE AL SERVICIO DEL DESARROLLO
Y PROGRESO DE BURGOS
CAJA DE AHORROS
MUNICIPAL DE BURGOS

M.C.D. 2018

El personaje de la semana

Henry Ford II, el mito del automóvil

Pocos apellidos en el mundo occidental estarán estrechamente vinculados a una marca de éxito y de amplia difusión como el que llevaba este ciudadano norteamericano que acaba de morir a la edad de 70 años, después de haber simbolizado la continuidad del fundador de la compañía que ha sido parte indisoluble del mundo del automóvil y de la moderna civilización industrial.

Para los españoles, el nombre de Henry Ford II tiene un significado especial. La decisión de esta compañía de abrir una planta de producción de automóviles en España fue adoptado personalmente por el entonces presidente de la compañía, el nieto del fundador, Ford II. Personalísima fue también su decisión de ponerle un nombre al coche que iba a salir de la planta española, al que él mismo bautizó como «Fiesta», después de descartar el nombre de «Bravo». Henry Ford II, visitó en numerosas ocasiones la fábrica española de Almusafes, en donde hoy se fabrica uno de los coches con más éxito de la Europa de los años últimos, a pesar de que ya tiene once años de vida. La casualidad ha querido que Henry Ford II se muriese precisamente un día en que su buen amigo, el Rey de España, se encontraba de visita en Estados Unidos, su patria, la de la familia Ford.

Henry Ford llevaba ya varios años apartado de la máxima responsabilidad de los destinos de la empresa que fundara su abuelo, aunque la presidió durante más de 30 años. En estos últimos años, ya algo apartado de las tareas ejecutivas, el principal accionista de la empresa, ya que todavía conservaba un buen paquete de acciones y éstas se han revalorizado poderosamente en los últimos años, era el responsable del comité financiero de la compañía, un organismo bastante poderoso en las grandes corporaciones americanas, en donde casi ninguna decisión —desde luego, ninguna importante—, se toma sin pasar este poderoso centro de decisión.

Hoy, el imperio Ford, fuertemente fortalecido en los dos últimos años, es uno de los grandes imperios mundiales del automóvil. Catorce de cada cien coches producidos y vendidos en el Mundo llevan el óvalo de la empresa que fundara en Detroit, allá a finales del siglo pasado, el abuelo de Henry Ford II y dieciséis de cada cien camiones llevan también en el Mundo el mismo símbolo de esta empresa que acaba de perder a un personaje simpático, autoritario, obstinado, poco aventurado, tenaz y un tanto engreído, virtudes y defectos que en buena parte heredó de su abuelo cuando éste, debido a la prematura muerte de su hijo Edsel (el padre de Henry Ford II), cedió el testigo a la tercera generación de la familia.

La Administración Central fue en 1986 el primer anunciante de España

Miguel Angel Vázquez

La Administración Central, y más concretamente ocho de sus Ministerios y el ente de RTVE realizaron el pasado año la mayor inversión publicitaria del país, según los datos incluidos en el informe anual sobre el mercado publicitario publicado por la agencia J. Walter Thompson.

Estos nueve organismos de la Administración Central totalizaron durante el pasado ejercicio una inversión de 7.708 millones de pesetas, muy por encima de los algo más de 4.000 millones invertidos en publicidad por el grupo el Corte Inglés, considerado por JWT el primer anunciante de España, ya que el informe no considera como un todo al conjunto de los Ministerios.

Por otra parte, durante el pasado año se produjo un considerable boom por lo que respecta a la publicidad institucional de entidades autónomas, en parte a causa del pleno funcionamiento de algunas televisiones regionales. La Generalitat de Cataluña, por ejemplo, superó los mil millones de inversión publicitaria, convirtiéndose en el tercer anunciante de carácter público y el vigésimo segundo absoluto. En total, el conjunto de la inversión publicitaria pagada con dinero público, aún descontando a empresas públicas, totaliza más de 10.000 millones de pesetas.

La OTAN importa más

Dos comunidades autónomas, de hecho, incrementaron en 1986 su inversión publicitaria en más de un cien por ciento respecto de 1985, según los datos del informe de JWT.

Se trata de las comunidades de Cataluña y Madrid, cuyos ejecutivos autónomos incrementaron su gasto publicitario en un 109 y un 158 por ciento, respectivamente. La inversión en el caso de Cataluña, sin embargo, es mucho más importante, casi el doble que en Madrid, que no tiene televisión regional.

El Ministerio del Interior, por su parte, incrementó su inversión en un 126 por ciento hasta 1.857 millones de pesetas, hecho que en buena parte se explica por las campañas realizadas con motivo tanto de las elecciones generales como el referéndum OTAN.

El hecho curioso está, en este caso, en la diferencia entre ambas campañas. Si bien en las elecciones generales la inversión publicitaria de carácter institucional fue de 422 millones en total, en el caso del referéndum OTAN el gasto de Interior alcanzó los 505 millones de pesetas. Aproximadamente, por cada 100 pesetas invertidas en la publicidad de las elecciones, el Ministerio invirtió 120 con destino al referéndum OTAN.

Trece en la élite

El informe de JWT facilita información global únicamente para los anunciantes que han invertido más de 200 millones de pesetas en un año, motivo por el cual las cifras referentes al grupo de organismos públicos son inexactas, aunque en una medida muy pequeña.

Dentro de esta élite de grandes anunciantes, son trece los órganos estatales presentes. El primero de estos anunciantes es, un año más, el Ministerio de Economía y Hacienda, que ha gastado el pasado año 3.157 millones de pesetas en publicidad, lo que supone un gasto diario superior a los ocho millones y medio de pesetas.

Además del gasto global, Economía ha colocado tres campañas publicitarias dependientes directamente de ella entre las cincuenta más caras del año. Estas son las campañas de la Lotería Nacional, Títulos de Deuda Pública (844 millones de pesetas cada una) y la campaña de la Renta (449 millones).

Publicidad económica

En general, la estrategia publicitaria de la Administración Central causa de los resultados de una tendencia sensib cia la publicidad de económico, en detri de la cultural o de otr

Si bien el Minist Economía se ma prácticamente en los les de gasto de 1985 un descenso real, si ne en cuenta la infla

s dos Ministerios muy canos, Trabajo e Industria experimentan incrementos dentro de su volumen de inversión, considerablemente más modesta comparación con el departamento que dirige Carlos Solchaga, que por sí supone una tercera e de la inversión publicitaria pública.

Por contra, los departamentos de Educación y Ciencia y Cultura, si bien han superado la cota de los 200 millones de inversión, se mantienen todavía a unos niveles muy bajos, sólo comparables en el ámbito de los Ministerios económicos de Obras Públicas. Sanidad y Consumo, por su parte, ha pasado de 700 millones en 1985 a menos de 200 en el pasado ejercicio.

La empresa pública

Dentro de la empresa de carácter público, destacan al igual que en años anteriores, RENFE y Tabacalera, que totalizan entre las dos una cifra cercana a los 3.000 millones de pesetas.

Con estas dos excepciones, en general la inversión publicitaria de la empresa pública es considerablemente más modesta, con cifras entre 200 y 3.000 millones de pesetas al año, y con las únicas excpeciones de Telefónica (825 millones), Iberia (770 millones) y INH (560 millones).

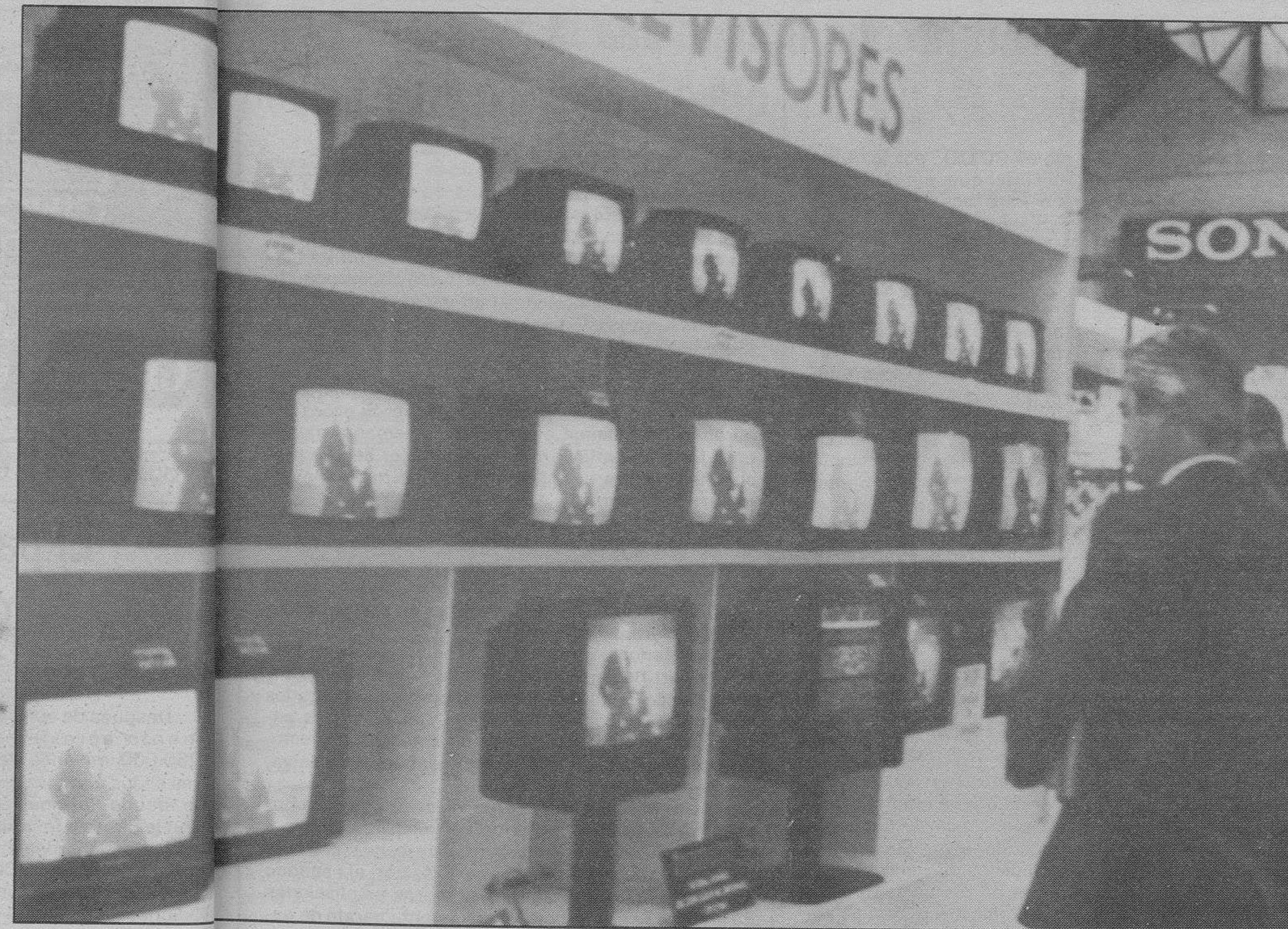

Economía y Hacienda gastó en publicidad ocho millones y medio de pesetas diarios.

Columna fiscal

El IRPF y las indemnizaciones a los inquilinos

La enorme subida de los precios inmobiliarios ha hecho que últimamente hayan aumentado bastante los supuestos de propietarios de pisos con rentas antiguas que encuentran rentable abonar una indemnización a sus inquilinoos para que accedan a rescindir el contrato de arrendamiento y dejar los pisos desocupados. La aceptación de los arrendatarios se condiciona normalmente a que la indemnización sea suficiente para permitirle adquirir un nuevo piso y pasar a habitar su propia vivienda. Pero éste cálculo tiene que tener muy en cuenta las consecuencias que la indemnización tendrá en su declaración sobre la renta.

Este supuesto no está específicamente regulado en la legislación del IRPF y determinar su régimen en este impuesto no es demasiado fácil, porque hay que abordar una serie de cuestiones bastante opinables.

En primer lugar, cabe plantearse si la indemnización puede incluirse en el supuesto de no sujeción que define el apartado E) del artículo 8 del Reglamento: «Las indemnizaciones que constituyen compensación de las pérdidas o deterioro de bienes o derechos que no sean susceptibles de integrar el hecho imponible del Impuesto sobre el Patrimonio».

Los derechos derivados del contrato de arrendamiento no tienen que ser declarados por este último impuesto y, literalmente, se pierden su virtud de la rescisión del contrato o de la renuncia a su prórroga. Pero alguna resolución administrativa ha mantenido un criterio contrario, considerando que en estos casos el arrendatario no es que se vea privado de un derecho, sino que dispone voluntariamente de él a cambio de un precio.

Si se prescinde de esta vía, la segunda cuestión a resolver es la de encuadrar la indemnización dentro de las distintas categorías detentas sometidas a tributación. En mi opinión, habría que considerarla como un incremento de patrimonio ocasionado por la alteración en la composición de éste que se produce al sustituir el derecho a ocupar el piso arrendado por la percepción de la indemnización. Como tal, quedaría sometido al tratamiento que prevé el artículo 27, segundo, de la Ley del Impuesto para las Rentas Irregulares, es decir que habría que dividir el importe total de la indemnización por el número de años comprendidos en el período en que se hayan generado, y sumar el cociente resultante a las demás rentas del sujeto pasivo para hallar el tipo medio al que quedará sometido el resto de la indemnización.

Dado que el importe de la indemnización lo va a invertir en la adquisición de una vivienda que va a constituir su residencia habitual, cabe preguntar si tendrá derecho a la desgravación por reinversión que establece el artículo 20.14 de la Ley del Impuesto.

Esta vez el supuesto no encaja en la literalidad del precepto, que se refiere sólo al caso de la enajenación de la vivienda habitual, pero las similitudes entre los dos casos son tan grandes que no hay que descartar que algun Tribunal, basándose en consideraciones de equidad y de igualdad de trato, llegase a admitir también en este caso la desgravación por reinversión en vivienda.

El perceptor de la indemnización podría acogerse a la deducción por inversión, lo que, si la operación la realiza en el ejercicio de 1987, le permitirá disfrutar de la deducción del 15 ó 17 por ciento, según adquiriese una vivienda ya utilizada o una de nueva construcción. Pero no debe olvidar que la inversión que da derecho a esta deducción tiene como límite máximo-conjunto, además, para las demás modalidades de la deducción por inversiones y otras partidas el 30 por ciento de la base imponible.

Félix de Luis.
Director de la Asesoría Fiscal.
Banco de Bilbao.

La economía y sus protagonistas

Llorente, Enrique. Fisher y Porter, líder en España en instrumentación y sistemas de control, acaba de conseguir un nuevo contrato que consolida su penetración en el sector petroquímico. En este caso se trata de una filial de Petromed radicada en Castellón.

Satori, Giancarlo. Afortunadamente para la empresa, el problema de Vespa, sociedad dirigida por Sartori, sigue siendo poder incrementar la producción para atender a la demanda. En 1986 Moto-Vespa S.A. vendió 67.000 unidades, 16.500 de las cuales diferentes modelos de la popular «Vespa».

Fanjul, Oscar. Casi mil nuevas gasolineras, con todos los adelantos tecnológicos y minitiendas incluídas, serán construidas por el nuevo grupo petrolero español Repsol en los próximos años. Las principales compañías de servicios informáticos presentes en España ya están tomando posiciones.

Vázquez-Gaztelu, Cándido. Esta semana se constituyó formalmente la nueva sociedad financiera formada por Tabacalera y el Eagle Star Group, perteneciente al grupo tabaquero «Bar». La nueva empresa, que se llamará Eagle Star gestora de fondos de pensiones, entrará en funcionamiento a primeros de Enero.

Escondrillas, José-María. Resulta muy difícil a priori adivinar el final de las diferencias que enfrentan a l actual Consejo de Administración de Explosivos Río Tinto (ERT) y los representantes del «Kio», accionista mayoritario en ERT. En principio el Ministerio de Industria parece haber recomendado al «Kio» que agote todos los cauces legales para forzar la salida de Escondrillas de la presidencia del holding petroquímico.

Solchaga, Carlos. Una vez más, y a pesar de la petición formal solicitada por las autoridades económicas españolas, el exclusivo grupo de los 10 países más ricos del mundo ha rechazado la pretensión española de entrar a formar parte. La negativa vino una vez más de parte de los cuatro países pequeños europeos que temen perder su peso si entra España en el grupo de los 10.

Botín, Emilio. Con el fin de dotarse de más recursos, el Banco de Santander ha protagonizado la operación bursátil más espectacular de la semana al ampliar su capital en una proporción de una acción nueva por cada 10 antiguas. Estos nuevos títulos se emitirán al 700 por cien. Se comenta asimismo que en breve, el Banco de Bilbao anunciará una operación similar.

López de Letona, José María. Banesto, el segundo grupo bancario del sistema financiero español en lo que a depósitos se refiere ha anunciado que en breve va a repartir un dividendo a cuenta liquido con cargo a los beneficios de 1987.

La industria española espera que la demanda de equipos de telecomunicación crezca más rápido en los dos próximos años

Javier Navas

Antonio López, presidente de Amper, está preocupado porque la anunciada liberalización de terminales, que vendrá a España de mano de la LOT (Ley de Ordenación de las Telecomunicaciones) llegue demasiado lejos. El presidente de Amper espera que el Gobierno opte por establecer medidas protectoras contra la invasión de aparatos del lejanto Oriente, para no acabar con las em sas y el empleo nacionales. Por otra parte, afirma n tar excesivamente preocupado por los compromiso quiridos por Telefónica con Standar, porque cons que dicho compromiso son «de carácter moral».

Para López, «los problemas básicos que planteará la liberalización contenida en la LOT se darán en los terminales, sobre todo porque hay ahí una incógnita fundamental, y es qué ocurrirá con las importaciones». En la industria de electrónica de consumo, incluidas las terminales telefónicas, los llamados nuevos países industrializados (NPI) de Extremo Oriente, realizan actualmente en el Mundo una fuerte competencia, basada en el bajo coste de la mano de obra en su países, la también baja conflictividad y la asimilación tecnológica que han realizado en los últimos años.

Medidas proteccionistas

En opinión de Antonio López, en el momento en el que llegue la liberalización, el Estado deberá instrumentar medidas proteccionistas para la industria española del sector, de la que Amper forma parte, «porque este tipo de países disponen de ventajas comparativas, y no sólo por la mano de obra, ya que de hecho los costes laborales sólo suponen entre el 5 y el 10 por ciento del precio de los productos de Amper. El problema es que además disponen de un acceso mucho más rápido que nosotros al mercado de componentes y los stocks».

«Si no se tomasen medidas a favor de la industria nacional», indica López, «acabaremos ahogados por las importaciones». Además, esta protección no sería únicamente una medida industrial, sino también social: «Los importadores de este tipo de productos, que también deben existir y llevar adelante su negocio, protestan cuando se les restringe la entrada de estos productos baratos. Pero si no fuera así, habría que ver quien acabaría comprando esos mismos productos importados, porque el derrumbe de la industria nacional lo sería también del consumo; y hay que tener en cuenta que un negocio de 15.000 millones importando se consigue con unas pocas personas, mientras que desde un planteamiento industrial es obligado dar empleo a 1.500 trabajadores o más».

Adaptaciones

Antonio López espera, pues, que la LOT introduzca «elementos progresivos» en un período de aplicación, y sobre todo «que la Administración piense en la necesidad de adaptar el proceso que fija la ley a las necesidades industriales del sector». Si es así, añade, «no se producirán previsiblemente resentimientos graves en el mercado, aunque sí un reajuste durante los próximos años entre Standard y la propia Amper».

Por lo demás, en opinión de presidente de Amper, la liberalización esperada a raíz de la LOT no van a plantear grandes problemas «porque de hecho se van a liberalizar algunos servicios de telecomunicación, pero aspectos fundamentales, como la conmutación o la transmisión, no se liberalizan».

La incógnita de la demanda

Por otra parte, el presidente de Amper espera que la demanda de productos de telecomunicación crezca durante los próximos años, «independientem de que Telefónica com no». Los propios dato demanda de Telefó confirman esta tend esperada, ya que la co ñía que preside Luis na, está registrando e últimos meses increme de demanda en torno por ciento respecto d mismos períodos de que ya fue un año co rado como muy positi este aspecto.

Los últimos suceso la política macroeconó introducen, sin emb una incógnita en este to, ya que, afirma An López, «estas previs no cuentan obviament la posibilidad de que futuro el Gobierno, p zones de política eco ca, decida sujetar el miento de la demanda

La «movida» europea

El sector de las te municaciones es ac mente uno de los más micos a nivel europ mundial, especialmen el continente, inmers una etapa de trans desde la caída de la

e los acuerdos entre resas, a los que Telefó no es ajena, se suceconstantemente. Antonio López afirma que «en capítulo de colaboray acuerdos, las cosas n cambiando día a día, ue lo que está negodo es el reparto del ado europeo de las temunicaciones en los mos diez años».

Mercado Común, en ón de Antonio López, s desde luego para las comunicaciones. El re del mercado se realir decisiones estratégicas, y no por las leyes del mercado». En esa clave se explican acuerdos como el de Standard, porque «en este sector, cuando una empresa tiene problemas los negocia con el Estado o con Telefónica. Es un sector donde no se quiebra así como así».

Esta no es una característica española, ya que se da en todo Occidente y tiene su base en que los fundamentales clientes de las empresas de telecomunicaciones son grandes sociedades, como Telefónica, casi siempre ligadas muy estrechamente al Estado. Por ello, Antonio López opina que «la liberalización es mentira, porque buena parte de los mercados están controlados por los Estados, que soportan y apoyan a determinadas empresas nacionales».

La estrategia de Amper

En este marco, Amper ha iniciado acciones tendentes a penetrar en este mercado europeo y fundamentalmente en Francia. «Actualmente», indica su presidente, «estamos en negociaciones con dos empresas francesas, una de carácter comercial y otra industrial, y tenemos posibilidades de contactar con una tercera».

Para Antonio López, la competencia con empresas europeas no tiene las dificultades que con los productos de los NPI, en España, y nosotros no estamos allí. En cualquier caso, el presidente de Amper se muestra optimista por los resultados de su compañía en el presente ejercicio, y afirma que «a pesar de las incógnitas, ahora mismo no firmaba unos resultados como los del año pasado, porque espero mejorarlos».

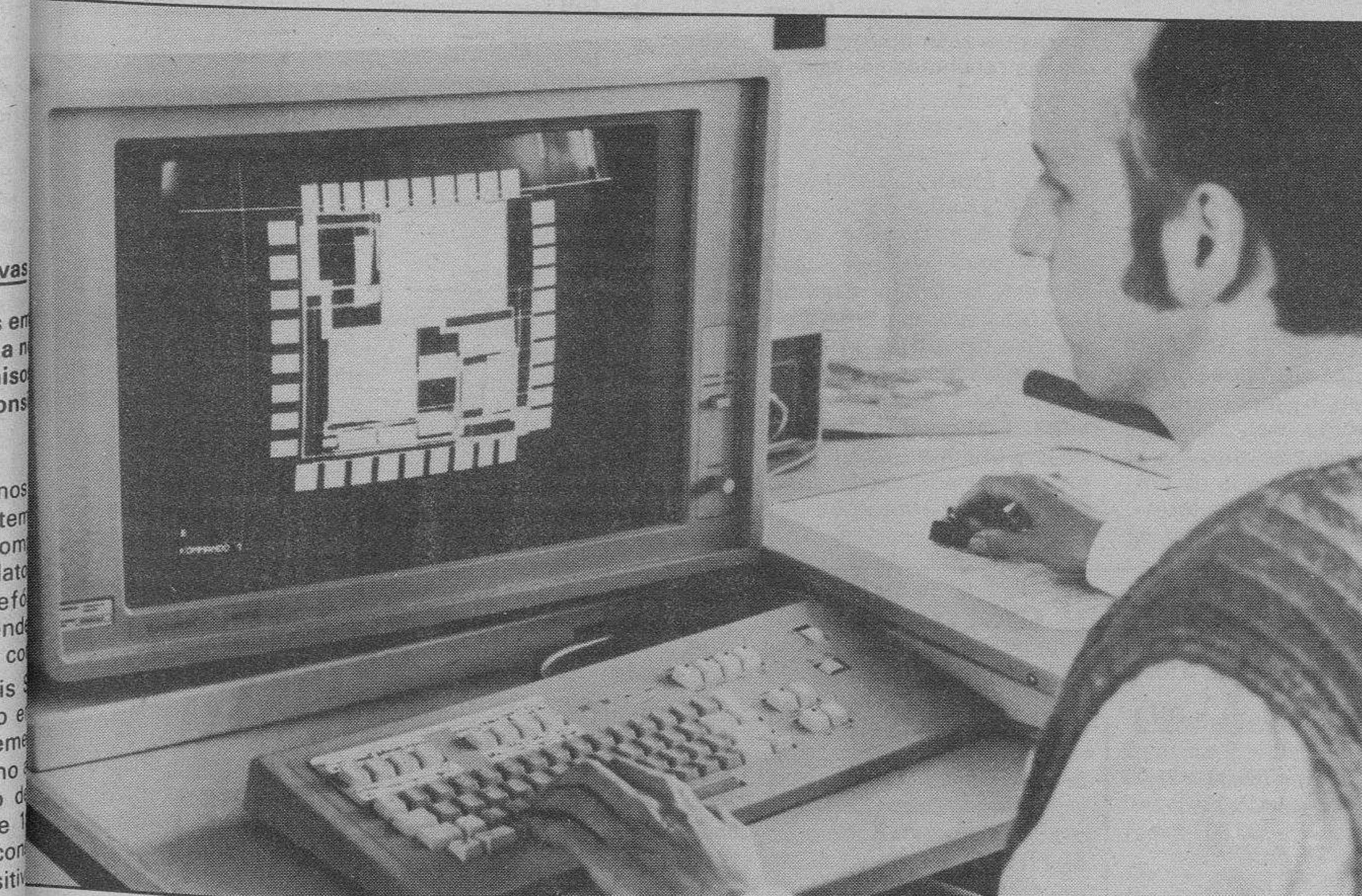

Según Antonio López, presidente de Amper, «los problemas de la futura LOT se plantearán con los terminales».

Una central solar en el programa Eureka

Los 19 países europeos asociados al programa Eureka ha acordado recientemente en Madrid la inclusión en el mismo de 59 proyectos de investigación. Entre ellos se encuentra, en el ámbito energético, el programa Phoebus, relativo a la instalación con fines comerciales de una central solar de 30 MW cuyos componentes son fruto de las investigaciones y experiencias realizadas, a través del proyecto GAST, en la plataforma solar de Almería.

El proyecto GAST se inició en 1982 y es fruto de un acuerdo-marco de colaboración hispano-alemán. Consiste en el desarrollo tecnológico del proyecto de una central solar de tipo torre central de 20 MW de potencia. Este proyecto se ha centrado en la investigación y experimentación de los componentes necesarios para la construcción de dicha central. En él, han participado las empresas eléctricas españolas, a través de la Asociación de Investigación Industrial Eléctrica (ASINEL) y entidades oficiales.

Se ha llevado a cabo ya los estudios sobre el diseño de la central en el marco del proyecto GAST, que ha incluído la realización de una instalación de ensayos de componentes y el desarrollo de heliostatos tanto de fabricación alemana como española. En la actualidad, se procede a la fase de selección del país donde será emplazada la central prevista en el programa Phoebus.

M.C.D. 2018

En la R.F.A. la reconversión del acero supondrá la pérdida de casi 35.000 empleos

Bonn (Efe).— La industria alemana del acero reducirá hasta finales de 1989, un total de 34.900 puestos de trabajo de los 192.000 actuales, según acordaron ayer el Gobierno, la Patronal y los Sindicatos.

A la vez se fijaron medidas para evitar los despidos masivos en las acerías y el Ministerio de Trabajo aportará 600 millones de marcos (333 millones de dólares) y la industria metalúrgica otros 1.200 millones (666 millones de dólares) para el proceso de reconversión de los trabajadores que pierdan su puesto.

El acuerdo alcanzado pretende la creación de nuevos puestos de trabajo en otras industrias, para acoger a gran parte de los 34.900 metalúrgicos que pierdan su empleo.

Los representantes de las tres partes negociadoras se mostraron satisfechos por el acuerdo alcanzado y señalaron que se había llegado a una «solución aceptable).

CC.OO. convocará movilizaciones en el sector de la función pública

Madrid (Europa Press).— Las Federaciones del área pública de Comisiones Obreras convocarán una jornada de movilizaciones a finales de este mes de Octubre para protestar por los presupuestos generales del Estado de 1988 y en favor de la negociación colectiva de los funcionarios, según explicaron dirigentes de estas federaciones en rueda de Prensa.

La fecha concreta de estas movilizaciones, que serán el colofón de una campaña de asambleas informativas, no ha sido fijada aún porque dadas las coincidencias con UGT en la plataforma reivindicativa, CC.OO. se va a dirigir antes a esa central para defender una plataforma común.

Miguel Escalera, adjunto a la Secretaría de Acción Sindical, afirmó que se emplazará a UGT para que concrete su posición, pero en cualquier caso, CC.OO. realizará dichas movilizaciones, tanto si se une UGT como si no lo hace.

La plataforma reivindicativa de Comisiones Obreras contempla los siguientes aspectos:

—Incremento salarial superior al 6 por ciento, con cláusula de revisión salarial.

—Además de ese seis por ciento, que se dediquen dos puntos de la masa salarial global para fondos adicionales, que corrijan desigualdades, desequilibrios y situaciones discriminatorias que hay en la Administración pública.

—Jornada laboral de 35 horas semanales.

—Reconocimiento efectivo del derecho a la negociación colectiva.

—Congelación y eliminación de algunas partidas salariales que afectan a colectivos muy pequeños y que tienen la condición prácticamente de gratificaciones.

Elecciones sindicales

Escalera señaló que las elecciones sindicales se realizarán entre el 20 de Noviembre y el 31 de Diciembre y en ellas participarán 1.322.000 funcionarios electores, que elegirán 16.500 delegados en aproximadamente 70.000 centros de trabajo.

El reparto de delegados por sectores es el siguiente: Enseñanza, 2.264 delegados; Sanidad, 2.600 delegados; Correos, 822, y el resto de Adminsitraciones públicas (central, autonómica y local), 10.768 delegados.

Una ley lamentable

En cuanto al funcionamiento de la Junta electoral general, que controla todo el proceso electoral, CC.OO. opina que no está realizando su labor con la eficacia que debiera, debido fundamentalmente a que la ley de Organos de representación, por la que se rigen estas elecciones es una ley «técnicamente lamentable», que contiene innumerables ambigüedades y contradicciones.

Estas irregularidades deben ser corregidas, a juicio de CC.OO., por la Junta electoral que, sin embargo, «no está actuando con la suficiente agilidad».

Unión sindical

A la rueda de Prensa también asistió el secretario general de CC.OO., Marcelino Camacho, que reiteró que su sindicato tiene previstas movilizaciones para finales de este mes en el sector de los funcionarios, y que quieren mantener contactos con UGT para formar una plataforma común y exponer al Gobierno sus reivindicaciones.

Según Camacho, si el Gobierno no las acepta, las movilizaciones se llevarían a cabo. No quiso concretar esas actuaciones futuras «porque no quiero —dijo— llevar condiciones previas a la reunión con UGT».

Respecto a las declaraciones últimas del secretario general de UGT, Nicolás Redondo, sobre la disminución de las diferencias existentes entre los dos sindicatos, Camacho dijo: «Las relaciones son positivas y fluidas, y esto es bueno, es una victoria de los trabajadores. No nos mueve en estas relaciones una oposición psíquica contra nadie, sino la conquista de los derechos de los trabajadores».

Por último afirmó: «Junto a la previsible negativa de algunos diputados socialistas a los presupuestos generales en la votación parlamentaria, las movilizaciones harán más fuerza para que el Gobierno atienda las reivindicaciones».

Los presidentes de ERT y Cros aceptan el Plan de reconversión de los fertilizantes

Madrid (Efe).— Los presidentes de ERT, José María Escondrillas, y de Cros, Francisco Godia, ratificaron el acuerdo sobre el Plan de Reconversión de Fertilizantes, según una carta enviada a la Comisión de seguimiento de dicho Plan.

La Comisión, integrada por representantes de los sindicatos UGT y CC.OO., la patronal ANFE y el director general de Industrias Químicas, Fernando Magro, en nombre de la Administración, tuvieron conocimiento de la aceptación, a través de una carta de Escondrillas y Godia que fue leída en la última reunión celebrada ayer, jueves.

Fuentes de CC.OO. dijeron a «Efe» que «nos parece muy bien e importante la ratificación del acuerdo, pero es preciso discutir el marco y la garantía de empleo de los trabajadores».

En parecidos términos se expresó la Unión General de Trabajadores para quien es fundamental «hablar más de los planes industriales de ambas empresas y su situación en estos momentos», y añadieron: «Han ido en todo el proceso para no decir nada y ahora que tienen algo que decir, no van».

La Bolsa

Expectación tras la fortaleza

Miguel Casas

Cuando el último lunes la Bolsa abrió la semana con un ligero recorte, nadie hubiese apostado por un cierre semanal claramente positivo. Sin embargo, el mercado ha vuelto a mostrarse soberanamente ajeno a las predicciones, sumando en las últimas cinco sesiones 8,73 puntos y cerrando a 318,55. Octubre ha empezado fuerte.

La última sesión de la semana fue toda una demostración de fortaleza que dejó boquiabiertos a buen número de los asiduos al parqué. Si pocos esperaban un balance positivo en la semana, menos eran los que confiaban en que lo mejor llegase precisamente el viernes, día poco propicio habitualmente para las alegrías.

Tras cuatro sesiones en las que la Bolsa se mantuvo en su estado semiletárgico, con variaciones de poca monta y sin acabar de definir una línea clara, precisamente el viernes se arrancó con casi seis puntos de alza y un cierre matinal en el que predominaba claramente el dinero.

Los Bancos, y sobre todo, el sector eléctrico, fueron los artífices principales de la subida, como venían siendo ya en los días anteriores los encargados de animar un poco el panorama. Las eléctricas parecen haber cogido con decisión el testigo de sectores cuyo brillo ha ido disminuyendo progresivamente.

De hecho, los nueve enteros de Endesa y la necesidad de celebrar segundo corro para Sevillana e Iberduero, son suficientemente expresivos del flujo de dinero que se ha dirigido a ese sector, al segundo día de haber comenzado las primeras ampliaciones de capital. El precio comparativamente barato de estos valores, las buenas expectativas para el sector y la rentabilidad que presentan con reparto de dividendo incluido, parece suficiente para atraer un dinero que hasta ahora jugaba a la plusvalía.

Mercado de divisas

(Cambios al 2 de Octubre de 1987)

	Divisas convertibles	Compra	Venta
1	ECU	137,745	138,089
1	Dólar USA	122,103	122,409
1	Dólar canadiense	93,439	93,673
1	Dólar australiano	87,426	87,645
1	Franco francés	19,914	19,964
1	Libra esterlina	198,210	198,706
1	Libra irlandesa	177,904	178,350
1	Franco suizo	79,634	79,834
100	Francos belgas	319,533	320,333
1	Marco alemán	66,335	66,501
100	Liras italianas	9,195	9,218
1	Florín holandés	58,953	59,100
1	Corona sueca	18,937	18,984
1	Corona danesa	17,266	17,309
1	Corona noruega	18,161	18,206
1	Marco finlandés	27,627	27,696
100	Chelines austriacos	942,736	945,096
100	Escudos portugueses	84,122	84,333
100	Yens japoneses	83,449	83,658
100	Dracmas griegos	86,752	86,969

BOLSA DE MADRID.— Cotizaciones al cierre del día 2 de Octubre de 1987.

Valores contratados: 121. Suben: 51. Bajan: 30. Repiten: 40. Indice general: +5,59 (318,55 - 312,96) — *Información facilitada por el Banco de Santander*

Títulos	Cotiz.	Dif.ª
Bancos		
Santander	1.320,00	+16,00
Andalucía	1.530,00	+14,00
Bilbao	1.950,00	+50,00
Central	1.190,00	+15,00
Comercial Español	575,00	+10,00
Español de Crédito	1.400,00	+50,00
Exterior	630,00	+20,00
Fomento	555,00	+25,00
Guipuzcoano	770,00	=
Herrero	1.850,00	+10,00
Hispano	830,00	+11,00
Pastor	570,00	=
Popular	1.905,00	+80,00
Zaragozano	1.030,00	+ 5,00
Bankinter	1.750,00	+10,00
Vizcaya	1.905,00	+20,00
Electricidad		
Viesgo	375,00	=
Cantábrico	161,75	+ 6,75
Hidrola	102,00	+ 4,75
Saltos del Nansa	476,00	=
Aguas de Barcelona	455,00	+15,00
R. de Zaragoza	130,00	+ 6,00
Fecsa	Sin cotización	
Hidruña	Sin cotización	
Iberduero	142,50	+11,50
Sevillana	129,75	+11,75
U. E. Fenosa	107,00	+ 5,50

Títulos	Cotiz.	Dif.ª
Energía		
CEPSA	786,00	+36,00
Petromed	1.445,00	=
Ponferrada	233,00	Papel
Transformadoras		
Aguila	458,00	=
Tabacalera	1.705,00	- 7,00
Uniasa	962,00	- 3,00
Seda Barcelona	Sin cotización	
Sarrió	795,00	+23,00
Azucarera	1.200,00	+20,00
Savín	725,00	=
Ebro	3.900,00	+50,00
Koipe	460,00	-25,00
Sniace	565,00	- 5,00
Papelera Española	556,50	Dinero
Torras Hostench	6.061,00	-55,00
Construcción		
Cubiertas MZOV	995,00	+35,00
Dragados	740,00	- 5,00
Focsa	Sin cotización	
Cementos Asland	1.270,00	+14,00
Comercio		
Finanzauto	1.040,00	+20,00
Campsa	Sin cotización	
Químicas		
Cros	1.175,00	-45,00
Explosivos Ríotinto	703,00	-37,00
Aragonesas	521,00	+ 1,00

Títulos	Cotiz.	Dif.ª
Siderúrgicas		
Altos Hornos	110,00	- 3,00
Duro Felguera	620,00	-10,00
Nueva Montaña B	265,00	Dinero
Tubacex	412,00	+ 3,00
Olarra	Sin cotización	
Metal mecánica		
Tudor	600,00	=
Mat. y Construcciones	Sin cotización	
Zardoya	1.500,00	=
Citröen	2.500,00	-100,00
Santana	948,00	- 2,00
Auxiliar FF.CC.	1.650,00	=
Fasa	1.330,00	+30,00
Motor Ibérica	623,00	+ 2,00
Amper	1.255,00	+ 5,00
Comunicaciones		
Telefónica	222,00	+ 0,50
Seguros		
Mapfre	1.700,00	-4,00
Fénix	1.755,00	+30,00
Inmobiliarias		
Encinar	Sin cotización	
Metropolitana	930,00	=
Renta Inmobiliaria	620,00	=
Vallehermoso	720,00	-10,00
Urb. Metro	Sin cotización	
Urbis	595,00	-22,00
Bami	Sin cotización	

Títulos	Cotiz.	Dif.ª
Inv. Mobiliaria		
Bansaliber	838,00	Dinero
Carmosa	1.315,00	Dinero
Ceivasa	1.028,00	Dinero
Fibansa	1.000,00	Dinero
Fiponsa	1.410,00	Dinero
Gral. Inversiones	287,00	Dinero
Norvasa	340,00	=
Invatisa	700,00	Dinero
Mobinter	1.010,00	- 5,00
F. de Inversión		
Banserfond 1	188,17	+ 0,30
Banserfond 2	1.033,56	+ 0,19
Banserfond 3	996,61	+ 1,14
Bonos bancarios		
Bansander Oct., 82	Sin cotización	
Bansander Ene., 86	106,00	+ 1,00
Bansander Jun., 86	105,00	=
Bansander Dic., 86	Sin cotización	
Comer.Esp., Oct. 85	Sin cotización	
Comer.Esp., May. 86	Sin cotización	
D. de suscripción		
Sevillana	11,50	+ 3,25
Fenosa	12,25	- 0,75
Papelera	1.827,00	-93,00
Valderrivas	2.000,00	-200,00
Macosa	2.537,00	-263,00
Iberpistas	126,00	- 1,00
Auxiliar FF.CC.	1.350,00	+50,00

Falleció el policía nacional herido en Baracaldo, por ETA, el pasado sábado

Bilbao (Efe). — Vicente Montoya Salazar, policía nacional herido en el atentado perpetrado por ETA el pasado día 25 en la localidad vizcaína de Baracaldo, falleció ayer en el Hospital de Cruces, donde se encontraba internado.

Fuentes de este centro sanitario confirmaron que el fallecimiento se produjo pasadas las 12,30 horas, por dificultades respiratorias que han devenido en parada cardíaca ocurrida tras unas horas en que la evolución había sido favorable.

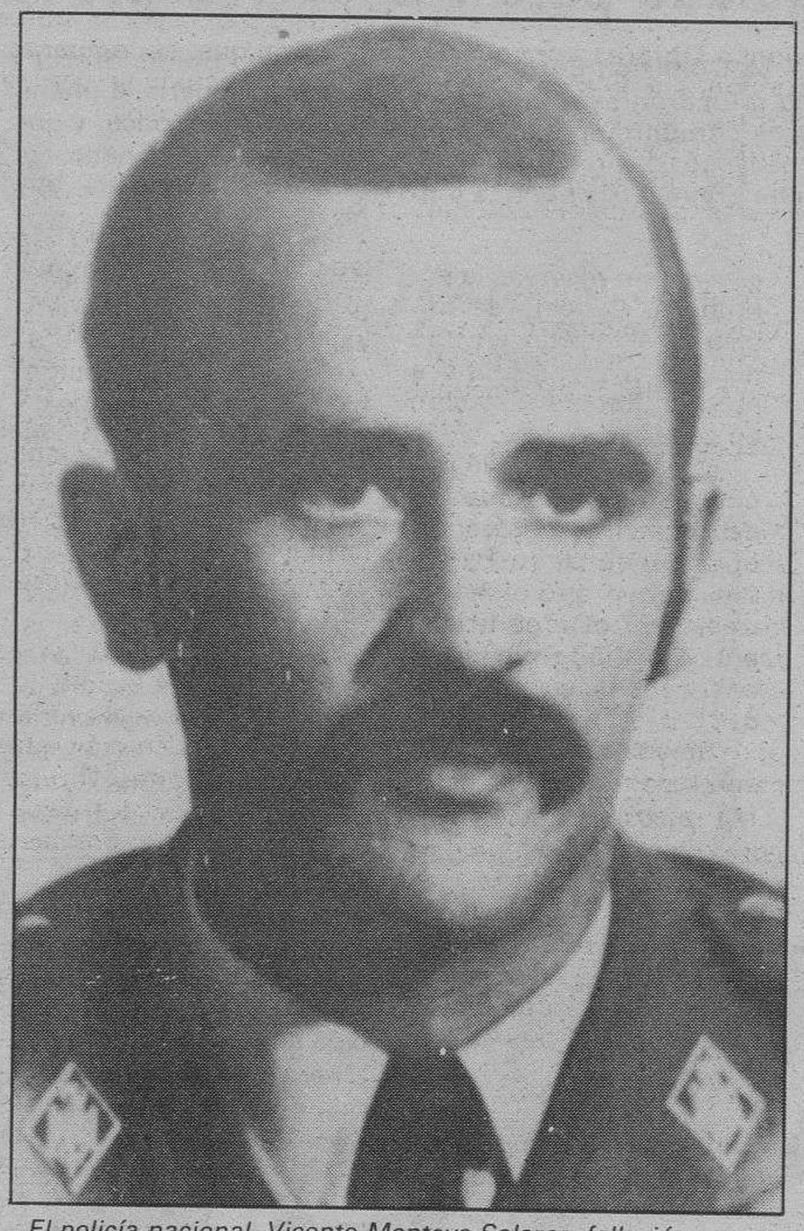

El policía nacional, Vicente Montoya Salazar, falleció ayer. — Telefoto Efe.

Vicente Montoya Salazar resultó herido el pasado viernes al hacer explosión un artefacto colocado bajo su vehículo, en el momento en que iba a arrancar.

El policía nacional, destinado en el servicio de escoltas de la Jefatura Superior de Policía de Bilbao, sufrió la amputación de las dos piernas y desde entonces ha permanecido en el Hospital de Cruces. También su esposa resultó con heridas en el mismo atentado.

Los partes médicos señalaban que Vicente Montoya «se encuentra hemodinámicamente mantenido, persistiendo las dificultades respiratorias que hacen necesaria la ventilización mecánica y está afectado por un ileo paralítico de pronóstico muy grave».

Tras conocerse la muerte, han quedado suspendidos los actos que iban a celebrarse en Vizcaya con motivo de la festividad de los Angeles Custodios, patronos de la Policía Nacional.

La capilla ardiente con los restos mortales del policía nacional Vicente Montoya Salazar, quedó instalada a las 18,00 horas de la tarde de ayer en el acuertalamiento que este Cuerpo tiene en Basauri.

Vicente Montoya fue integrado en el Hospital de Cruces donde en la mañana de ayer falleció a consecuencia de una parada cardíaca que le sobrevino tras una insuficiencia respiratoria.

Los funerales por el policía asesinado se oficiarán hoy, a las 10,45, en la iglesia de San José.

El material incautado fue utilizado para 31 asesinatos

La infraestructura de ETA descubierta el jueves por la Guardia Civil en Villabona (Guipúzcoa) había sido utilizada por el comando «Costa» o «Goyerri» para la realización de 48 acciones, con un balance de 31 personas asesinadas, 63 heridas y dos terroristas muertos.

En la «cárcel del pueblo» localizada en esta población guipuzcoana durante la operación antiterrorista desarrollada, permanecieron secuestrados los industriales Angel Urteaga y Jaime Caballero, según una nota facilitada ayer por el Gobierno Civil de Guipúzcoa.

El comando «Costa» o «Goyerri» está actualmente integrado por Rafael Echeveste Garmendi, María Teresa Pérez Sever, José Antonio Olaizola Achúcarro y Antonio López Ruiz, según el comunicado oficial, en el que se detallan los nombres de los presuntos terroristas que formaron parte desde su formación en el año 1978.

Desde entonces hasta Septiembre de este año, la Policía le atribuye la autoría de 48 acciones, la mayoría de ellas desarrolladas en la provincia de Guipúzcoa; a excepción de cuatro atentados en Navarra y uno en Logroño.

La «cárcel del pueblo» localizada por la Guardia Civil en Villabona está ubicada justo enfrente de la Papelera que dirige el industrial Jaime Caballero, quien permaneció retenido en este lugar durante su secuestro.

Además de Caballero, secuestrado en San Sebastián el 10 de Diciembre de 1986 y liberado en Eibar el 7 de Febrero de 1987, también fue escondido en esta «cárcel del pueblo» el industrial Angel Urteaga, secuestrado en Asteasu el 17 de Enero del 85 y puesto en libertad el 23 de Febrero de ese mismo año en Astigarraga.

En el interior de este «zulo» ubicado en la bajera de la vivienda de Gervasio Aguirre, detenido el jueves, se encontró un importante arsenal de armas y explosivos, entre los que destacan catorce cañones lanzagranadas, seis fusiles de asalto, dos escopetas de repetición y 180 kilos de explosivos.

Sólo el río Oria separa la empresa «Papelera del Oria, S. A.», que dirige Jaime Caballero, de la «cárcel del pueblo», donde permaneció secuestrado durante casi dos meses y donde lo había estado, dos años antes, el empresario Angel Urteaga, cuya industrial se halla en Iruja, a unos dos kilómetros de este zulo.

La bandeja descubierta, precintada por la Guardia Civil, está situada en la calle Mayor de Villabona, en una vía de escasa circulación ubicada entre la carretera general que atraviesa esta localidad guipuzcoana y el río Oria.

La puerta de hierro de la misma da acceso a una amplia planta, de unos seis por seis metros, con un entrepiso de madera, que ayer, cuando fue mostrado a los periodistas por el gobernador civil de Guipúzcoa, José Ramón Goñi Tirapu, se encontraba vacío, a excepción de diverso material de carpintería.

La Policía descubre un «piso franco» en el casco viejo de Bilbao

La Policía descubrió ayer un «piso franco» en Bilbao y detuvo a siete personas en Arrigorriaga y Durango, durante la operación antiterrorista iniciada en la madrugada del jueves y que continúa en diversas localidades del País Vasco, informaron fuentes oficiales.

El «piso franco» fue localizado en el número 53 de la calle San Francisco de la capital bilbaína, aunque según fuentes oficiales, en su interior no se encontró nada de importancia.

Por otra parte, la actuación de la Policía en Madrid, tras la detención en Francia del dirigente etarra Santiago Arrospide, ha permitido descubrir un piso que la banda terrorista tenía alquilado en la localidad madrileña de Móstoles, situada a unos veinte kilómetros de la capital de España, según informó ayer un diario madrileño.

Según el rotativo, el piso está situado en la urbanización «El Soto», concretamente en la planta décima, letra A, de la finca número 9 de la Avenida Olímpica y fue alquilado hace dos o tres meses posiblemente por los nuevos integrantes del comando «Madrid» a cuyo frente se piensa que está José Luis Urrusulo Sistiaga.

El diario revela que en esa urbanización viven numerosos guardias civiles y policías y que los vecinos no conocían a los inquilinos del citado piso, que podrían ser dos o tres personas.

Fuentes solventes consultadas confirmaron que, efectivamente, la Policía ha localizado un piso en Móstoles, dentro de la operación que desarrolla en la provincia de Madrid, para tratar de controlar la posible presencia de dos o tres miembros de ETA, que podrían estar en la capital de España desde hace algún tiempo.

Según estas fuentes, en el piso ha sido intervenida documentación que permite sospechar que los terroristas estaban planeando llevar a los Cuerpos de Seguridad del Estado.

Tres nuevos detenidos en la operación policial

Con la detención de dos personas a primeras horas de la mañana de ayer en Vizcaya, asciende a siete el número de personas detenidas en la operación policial llevada a cabo en esta provincia, tras la detención del dirigente etarra Santiago Arrospide, alias «Santi Potros».

Fuentes del Gobierno Civil de Vizcaya confirmaron a mediodía que los dos nuevos detenidos son Germán Cristóbal, natural de la localidad vizcaína de Arrigorriaga y Agustín Salidas, de la misma población.

El resto de los detenidos ayer en Vizcaya son Carlos Sáez Méndez, nacido en Baracaldo, donde fue detenido junto a su esposa, María del Pilar de la Torre Boyano, natural de Benavente (Zamora).

Las demás personas detenidas fueron, José Antonio Llorente Amezaga, de Bilbao y los hermanos Javier María Baceta Larruiskain y José Francisco Baceta, ambos naturales de Arrasola. Este último es concejal de Herri Batasuna en el Ayuntamiento vizcaíno de Apatamonasterio.

Por otra parte, Elena Urabayen Albizu, maestra de la Concentración Escolar de Elizondo, fue detenida en la mañana de ayer por la Guardia Civil por presunta colaboración con ETA, dijeron fuentes solventes.

La maestra de 32 años y natural de la localidad navarra de Igúzkiza, fue detenida en el Colegio donde ejerce su labor profesional.

Al parecer no se ha practicado registro domiciliario porque Elena Urabayen aún no había fijado su domicilio en esta localidad dado que el curso acaba de comenzar y era la primera vez que había sido destinada a Elizondo.

Ampliado el plazo para dictar sentencia

La sección tercera de lo penal de la Audiencia Nacional acordó ampliar el plazo para dictar sentencia en el juicio a los presuntos miembros del «Comando Madrid», informaron fuentes jurídicas.

El SUP desconvoca las medidas de presión anunciadas

Madrid (Europa Press). — El Sindicato Unificado de Policía (SUP) de Madrid ha desconvocado las medidas de presión convocadas en los próximos días para forzar a la Jefatura Superior de Policía a la resolución de numerosos problemas planteados por este sindicato, al ser atendidas las reivindicaciones fundamentales que plantearon.

Este sindicato difundió ayer tarde una nota que dice textualmente:

«El SUP de Madrid anuncia que las medidas de presión convocadas en esta ciudad los días 2, 5, 6, 7, 8 y 9, para forzar la resolución de numerosos problemas planteados a la Jefatura Superior de Policía, han sido desconvocadas, al ser atendidas las reivindicaciones fundamentales que se plantearon.

Esclarecer irregularidades

«Al mismo tiempo, la Jefatura Superior de Policía tramita diversas informaciones disciplinarias sobre miembros de las escalas superior y ejecutiva del Cuerpo Nacional de Policía de Madrid, al objeto de esclarecer las irregularidades denunciadas por este sindicato».

«Es por ello que en fechas inmediatas se denunciará a un número elevado de comisarios jefes de dependencias por eximir falsos informes sobre el personal de sus unidades que efectúen servicios operativos, en la confianza de que en este caso se produzcan las mismas actuaciones disciplinarias y que todos los policías sean destinados a servicios de lucha contra la inseguridad ciudadana».

SPPU ausente en la celebración policial, por los últimos atentados

El Sindicato Profesional de Policía Uniformada (SPPU), no asistió a los actos oficiales de celebración de la festividad de la Policía, en Avila, al protestar por «respeto» a los últimos atentados cometidos en el País Vasco y «por la indefensión jurídica y económica que padecen los policías».

En una rueda de Prensa celebrada ayer, el SPPU consideró que «no estamos para celebraciones por respeto a los familiares de los compañeros muertos desde el pasado 25 de Agosto, día en que comenzó la llamada de negociación con ETA».

El sindicato policial pidió el cese de la negociación del Gobierno con la organización terrorista «porque favorece y revaloriza a ETA», así como la ilegalización de Herri Batasuna, «ya que en cualquier otro país de Europa estaría ilegalizada».

El SPPU denunció que «existen cargos de la Dirección General de la Policía que no convocan al pleno del Consejo de la Policía, impidiendo con ello la participación hasta el momento en el «proyecto retributivo para el Cuerpo policial», que se incluirá en los Presupuestos Generales del Estado para 1988, lo que nos arrastra desde 1978, una pérdida del poder adquisitivo del 18 por ciento».

También señalaron que existe una «gravísima indefensión jurídica de la función policial en este país, a la vista de algunas resoluciones judiciales, donde se deja sin fuerza moral al policía nacional, poniéndose en duda su testimonio».

«Por ello —añadieron— pedimos desde aquí la pronta destitución del ministro de Justicia, Fernández Ledesma, al no mantener una directriz clara de criterios de actuación judicial en cuanto al tratamiento del terrorismo».

En el tema de la negociación con ETA, el SPPU, señaló que «toda negociación debe tener un límite y unas posiciones de dureza por parte del Gobierno».

También criticaron al ministro del Interior, José Barrionuevo, al que pedirán su dimisión después de la reunión del Comité Ejecutivo Nacional de la Policía «si persiste con la actitud demagógica, dogmática, poco realista y de cara a la galería en materia de terrorismo».

Otras de las peticiones que el SPPU hace al Gobierno, al Grupo Parlamentario Socialista y al Ministerio del Interior, son la articulación de una Ley de Bandas Armadas, «actualizada y donde se persiga y sancione la apología del terrorismo», la reimplantación de la cadena perpetua para los delitos de sangre, la creación de la figura de un fiscal general del Estado para la erradicación del terrorismo y «que se aplique un plan policial para la Zona Especial Norte (ZEN), que sirva para nuestra protección y para la renovación de medios».

Paralelamente a la celebración del Patrón de la Policía en la Academia de Avila, el sindicato desarrolló asambleas permanentes y encierros en Madrid, Barcelona, Córdoba, Málaga, San Sebastián y Bilbao, en protesta a la Administración.

El SPPU condenó el atentado sufrido por el policía Vicente Montoya, la pasada semana en la localidad vizcaína de Basauri, que ayer falleció, y reiteró su postura de «boicotear ahora más que nunca las celebraciones de nuestro Patrón».

M.C.D. 2018

El Sínodo trató de la exhortación anterior del Papa sobre la Penitencia

Ciudad del Vaticano (Del corresponsal de Europa Press, Carlos Cachan).— Los 218 padres sinodales, más los 60 auditores laicos y los miembros de la secretaría especial, presentes en la mañana de ayer en la segunda congregación general, felicitaron calurosamente al Cardenal Angel Suquía, arzobispo de Madrid, por su santo y cumpleaños.

En la jornada de ayer, José Saraiva Martins, rector de la Universidad Urbaniana y secretario especial del VI Sínodo sobre la reconciliación y la penitencia, habló de la acogida y difusión de la exhortación apostólica de Juan Pablo II «Reconciliatio et Poenitentia».

El padre Saraiva señaló que los católicos se confiesan todavía poco. En algunas regiones el número total de confesiones es bajo. Esto es debido a la secularización y al hedonismo, pero también «a la pérdida del sentido del pecado, la falta de una recta formación de las conciencias y la profunda crisis de los valores morales en la sociedad contemporánea».

Muchas iniciativas hay en curso: catequesis sobre la confesión a niños, jóvenes y adultos, digna celebración del Sacramento de la penitencia y mayor formación de los sacerdotes, para que comprendan mejor este Sacramento y así ejerzan de la mejor forma posible su Ministerio de la Confesión.

Los pastores deberán insistir más sobre la confesión personal y secreta, sobre todo en Pascua y Semana Santa, en las grandes fiestas religiosas y durante las peregrinaciones a los santuarios. Las celebraciones penitenciales comunitarias con la confesión de los pecados y la absolución individual han contribuido mucho a la estima del Sacramento de la penitencia. Este Sacramento es un juicio divino, donde Dios es el juez y el hombre el acusado. Pero también es una medicina que cura y da fuerzas para vivir en cristiano la vida del hombre en la Tierra.

Después de la relación del padre Saraiva Martins, intervinieron 21 padres sinodales de cuatro continentes. En líneas generales pidieron que los sacerdotes prediquen con su ejemplo de amor y fidelidad al Sacramento de la Penitencia.

Fue puesta de manifiesto la necesidad de la confesión antes de la primera comunión y, en general, antes de recibir la Eucaristía cuando uno no esté en gracia de Dios, es decir, tenga el alma manchada por un pecado mortal. También se dijo que es importante subrayar a los fieles que el Sacramento de la penitencia «es un Don de Dios y no una clínica psiquiátrica».

Críticas a los ministros comunitarios por su incapacidad para elaborar el presupuesto para el 88

Bruselas (Efe). — La Comisión Europea y el Parlamento Europeo criticaron ayer la incapacidad de los ministros comunitarios de Finanzas para elaborar el proyecto de presupuesto de 1988, lo cual abre una grave crisis política y financiera en la CEE.

La imposibilidad de contar con un presupuesto para el próximo ejercicio en los plazos previstos supondrá, además de una crisis política entre las tres instituciones comunitarias, profundos problemas de pago para los gastos agrícolas y proyectos nuevos como el programa quinquenal de investigación.

El vicepresidente de la Comisión Europea y comisario responsable de Presupuesto y Finanzas, Henning Christophersen, criticó ayer sin reservas la actitud del Consejo de ministros e insistió en que no cabe responsabilizar a ningún Estado miembro en concreto.

El presidente de la Comisión de Presupuestos del Parlamento Europeo, el francés Jean-Pierre Cot, afirmó que el futuro de la CEE está en el aire ante la actual «muy grave crisis financiera y política».

Henning Cristorphersen reconoció que la última propuesta rechazada por Reino Unido, Grecia y España requería la unanimidad de los «doce» y que de haberse aprobado por mayoría cualificada hubiera sido ilegal.

Esta propuesta, de las diez fórmulas barajadas por los titulares de finanzas en la reunión celebrada ayer en Luxemburgo, proponía un presupuesto de 39.320 millones de ecus, —44.000 millones de dólares—, más de 5,4 billones de pesetas, que equivale a un incremento real de ingresos de caso 4.000 millones de ecus.

El verdadero caballo de batalla de la actual, crisis, según fuentes comunitarias, reside en el agotamiento del sistema de recaudación de ingresos mantenido hasta ahora, que no puede cubrir, sin una profunda reforma, los gastos obligatorios mínimos presupuestados por la Comisión Europea.

Este desfase entre ingresos y gas debe resolverse, según España, por una reforma del sistema financiero de la CEE en la misma línea de la propuesta de Jacques Delors, presidente de la Comisión Europea, y sin parches que aumenten la inseguridad presupuestaria del Mercado Común.

El vicepresidente Christophersen señaló hoy que la Comisión Europea reclamará al Consejo de ministros que cumpla con su deber de fijar un presupuesto que cubra los gastos obligatorios, ya previstos, para el ejercicio de 1988.

Esta cifra es, concretamente, 39.320 millones de ecus, que, desde el punto de vista legal, sólo se puede acordar si por unanimidad se decide un aumento de ingresos por aportaciones extraordinarias de los Estados o por reforma del actual sistema financiero de recaudación.

«Todo depende de las decisiones que se adopten en Copenhague», afirmó Christophersen.

Henning Christophersen adelantó ayer que esto acarreará problemas de pago de las partidas de la Política Agrícola Común.

EL 2 LITROS MAS BRILLANTE

Montego '87, la imagen más brillante en todo lo que identifica a un gran automóvil.

Línea aerodinámica, alta tecnología y un interior exclusivo. Potencia y energía al máximo, con su avanzado motor 2 litros, consiguiendo toda la fuerza necesaria para responder siempre con precisión, seguridad y confianza.

Un consumo muy ajustado en su categoría, que equilibra a la perfección la economía de combustible con un rendimiento superior.

Un dominio absoluto del espacio, con un equipamiento creado para el verdadero confort.

Una brillante trayectoria que ahora se completa con el Montego Turbo, para que Vd. pueda elegir entre los 4 modelos de la Gama Montego '87 el que más se adapte a su estilo y necesidades.

MONTEGO

Unas brillantes características técnicas y de equipamiento.

MONTEGO 2.0 MAYFAIR. Motor 1.994 c.c. Carburación electrónica. Equipamiento de serie: Cierre centralizado. Elevalunas delanteros eléctricos. Cristales tintados. Retrovisores exteriores eléctricos. Dirección asistida. Techo corredizo.

MG MONTEGO 2.0 EFI. Motor 1.994 c.c. 112 CV. Inyección electrónica. Equipamiento adicional: Asientos y volante deportivos. Llantas de aleación.

MG MONTEGO TURBO. Motor 1.994 c.c. 150 CV. Turbo-compresor con Intercooler. Equipamiento adicional: Elevalunas traseros eléctricos. Tapizado especial "TURBO".

MONTEGO ESTATE EFI. Motor 1.994 c.c. 112 CV. Inyección electrónica. Equipamiento de serie: Cierre centralizado. Cristales tintados. Retrovisores exteriores eléctricos. Dirección asistida. Baca completa. Asiento adicional dos plazas.

*Precio incluido IVA y transporte

DIERESIS

MONTEGO 2.0 MAYFAIR
1.850.000 pts.*

MG MONTEGO 2.0 EFI
2.090.000 pts.*

MG MONTEGO TURBO
2.525.000 pts.*

MONTEGO ESTATE EFI
2.185.000 pts.*

■ El Montego MG TURBO es el deportivo de 4 puertas de serie más rápido del mundo en alcanzar los 100 Km/h. en sólo 7,7 seg

Véalo en: **BURGOS:** TALLERES FAUSTO. Avda. Constitución Española, 5. Tel. 22 35 44.

Y también en:
ALAVA (VITORIA) 27 78 77 - **ALBACETE** 21 51 11 - **ALICANTE (ELCHE)** 545 03 46 - **ALMERIA** 22 42 66 - **AVILA** 21 25 67 - **BADAJOZ** 25 45 71 - **BARCELONA** 205 28 64 - **CACERES** 24 59 16 - **CADIZ (JEREZ DE LA FRONTERA)** 32 08 00 - **CASTELLON** 21 00 00 - **CIUDAD REAL** 22 25 28 - **CORDOBA** 47 42 85 - **LA CORUÑA** 27 02 01 - **CUENCA** 22 54 11 - **GERONA** 21 84 84 - **GRANADA** 28 65 04 - **GUADALAJARA** 21 56 76 **GUIPUZCOA (SAN SEBASTIAN)** 27 62 66 - **HUELVA** 26 02 06 - **HUESCA (FRAGA)** 47 27 93 - **JAEN** 22 21 00 - **LEON** 25 20 99 - **LERIDA** 24 34 00 - **LOGROÑO** 25 26 85 - **LUGO** 21 69 41 - **MADRID** 253 34 00 - **MALAGA (TORREMOLINOS)** 38 16 00 - **MURCIA** 84 53 54 - **ORENSE** 22 51 40 - **OVIEDO** 22 45 46 - **PALENCIA** 75 16 20 - **PALMA DE MALLORCA** 27 82 46 - **PAMPLONA** 23 79 08 - **PONTEVEDRA (VIGO)** 41 10 11 - **SALAMANCA** 21 28 00 - **SANTANDER** 34 64 48 - **SEGOVIA** 43 26 03 - **SEVILLA** 57 27 40 - **SORIA** 22 14 89 - **TARRAGONA** 22 23 65 - **TERUEL** 60 93 83 - **TOLEDO (TALAVERA DE LA REINA)** 80 57 25 - **VALENCIA** 374 92 13 **VALLADOLID** 23 18 06 - **VIZCAYA (BILBAO)** 441 30 20 - **ZAMORA** 51 62 17 - **ZARAGOZA** 49 20 72.

AUSTIN ROVER

AUSTIN ROVER ESPAÑA, S.A.
Apdo. n.º 14845. Tel. 676 82 11. MADRID

Irán amenaza con una «solución militar» si no fructifican las gestiones de paz en la ONU

Naciones Unidas (Efe).— Mientras Washington impulsa un embargo de armas contra Irán, con el aparente respaldo de la URSS y China, y cunde en la ONU la idea de intensificar los esfuerzos diplomáticos para un cese del fuego entre Irán e Irak, Teherán amenaza con la solución militar.

George Bush (izquierda) y Geoffrey Howe en el transcurso de un desayuno de trabajo durante la estancia del vicepresidente norteamericano a Gran Bretaña. — Telefoto Reuter.

Irán ha denunciado los «obstáculos» que han afectado «gravemente» las gestiones del secretario general de la ONU, y ha advertido que «la solución militar será la única alternativa viable» si Irak, Estados Unidos y Gran Bretaña logran socavar la misión paz emprendida por Javier Pérez de Cuéllar en el Golfo Pérsico.

El ministro de Relaciones Exteriores de Irán, Alí Velayati, en una carta al secretario general de la ONU, Pérez de Cuéllar, afirmó que desde que fue aprobada la resolución 598 del Consejo de Seguridad, «Irak ha intensificado sus actividades ilícitas en tierra, mar y aire».

También acusó a Estados Unidos de que, con su presencia militar en el Golfo Pérsico y sus ataques, plantea una grave amenaza a la seguridad de la región.

Ante el Consejo está el informe de Pérez de Cuéllar al regreso de su misión en las capitales de ambos países en Septiembre, y en él explica que Irán exige que se instale, simultáneamente al cumplimiento del cese del fuego, la comisión independiente que prevé la resolución para que se investigue la responsabilidad de la guerra.

Pero Irak se opone tajantemente a ello y sostiene que la resolución debe ejecutarse en el orden que establecen sus puntos, es decir, primero el alto el fuego; luego, retirada de las tropas a las fronteras internacionalmente reconocidas, la búsqueda de una solución pacífica y honorable con la asistencia del secretario general de la ONU, y el establecimiento de un Cuerpo independiente que estudie la responsabilidad de la guerra.

El Consejo, si impulsa un nuevo esfuerzo diplomático previo al embargo, tiene que decidir si acepta la exigencia iraní de una tregua simultánea al estudio de la responsabilidad de la guerra, algo que según fuentes diplomáticas recomendarán los cinco miembros permanentes: EE.UU., URSS, China, Gran Bretaña y Francia.

Por otra parte, en el momento de dejar Londres con destino a Bruselas, el vicepresidente de Estados Unidos, George Bush, confirmó el compromiso de su país y Gran Bretaña por mantener abiertas las rutas de navegación en el Golfo Pérsico.

Bush dijo que «estamos de acuerdo en él, porque estamos en la región y se supone que lo que debemos hacer ahí Estados Unidos y el Reino Unido es mantener esas rutas de navegación abiertas para la humanidad».

Mientras, Irán anunció ayer que preparará tropas para una confrontación directa con los Estados Unidos, y agregó que no tiene miedo a enfrentarse también con las fuerzas de la OTAN, informó la agencia oficial de Teherán, IRNA.

«Nada más dulce, más deseablee ni más islámico para Irán» que combatir a la «invasión estadounidense», dijo el presidente del Parlamento, ayatoleslam Akbar Hashemi Rafsayani.

Este es uno de los candidatos con más posibilidades de suceder a Jomeini, e hizo éstas que acudieron ayer a la Universidad de Teherán para asistir a los rezos del viernes, día sagrado de los musulmanes.

«Esta es una advertencia explícita que no necesita de lenguaje diplomático. Tomad nuestras palabras en serio, aunque no como amenazas», dijo el presidente del Parlamento iraní a Washington y sus aliados en el Golfo Pérsico.

«Si nuestra juventud, o nosotros mismos, debemos convertirnos en mártires, es más dulce hacerlo mediante la confrontación directa», agregó.

El líder religioso opinó que «lo más probable, pensado racionalmente, es que en un futuro no muy lejano tengamos otra confrontación en las costas Sur (Golfo Pérsico) del país. Por ello, debemos preparar a una parte de nuestras tropas para ese día».

Rafsayani hizo un llamamiento a toda la juventud de Irán que se ha preparado para la guerra, pero que aún no ha ido al frente de batalla, para que se disponga a la lucha.

El rechazo al juez Bork afectaría seriamente la política de Reagan

Washington (Efe).— El presidente estadounidense, Ronald Reagan, corre un enorme riesgo político si el Senado rechaza el nombramiento del controvertido juez ultraconservador Robert Bork como nuevo miembro del Tribunal Supremo.

A pesar de que la confirmación del nombramiento de Bork parece estar en peligro, la Casa Blanca ha declarado que el presidente Ronald Reagan no piensa retirarlo y que seguirá luchando para convencer a los senadores que aún están indecisos.

El presidente Reagan ha puesto todo su prestigio en juego con el nombramiento de Bork, considerado como un ultraconservador por las organizaciones de derechos civiles, feministas y sindicalistas.

Estas organizaciones alegan que Bork rompería el equilibrio que hay actualmente en el Tribunal Supremo entre jueces liberales y conservadores y que podría tratar de revocar leyes como el derecho al aborto y el de igualdad de la mujer.

El influyente senador demócrata Lloyd Bentson, de Texas, se convirtió hoy en el cuarto legislador del Sur que anuncia que votará en contra de la confirmación de Bork.

«No estoy preparado para votar a favor de un juez que se niega a reconocer que el pueblo norteamericano tiene el derecho constitucional a la privacidad, especialmente dentro de su casa», dijo Bentson.

Los expertos estiman que si la Casa Blanca quiere que siga adelante el nombramiento, tiene que convencer antes a los senadores demócratas del Sur, generalmente más conservadores y moderados.

Creen también los expertos que el anuncio de los cuatro senadores sureños, que votarán en contra, puede ser ya el inicio del fin del nombramiento de Bork y que éste ya se puede dar por rechazado, salvo un milagro de última hora.

Hasta un republicano, el senador Arlen Specter de Pennsylvania, anunció hoy que su conciencia le prohibe votar a favor de Bork, a pesar de que eso signifique romper la disciplina de su partido y presidente.

El milagro que salve el nombramiento puede estar en las manos del propio presidente Reagan, quien, desde ayer, empezó una campaña personal para convencer a los senadores claves e indecisos.

Hoy llamó a la Casa Blanca al senador Dennis Deconcini, demócrata por Arizona, quien le advirtió al presidente que el nombramiento está en «serios apuros».

Deconcini indicó a la salida de la Casa Blanca que el presidente no lo había convencido y que hasta el lunes no anunciaría cual sería su voto.

Tampoco pudo convencer Reagan el jueves al senador Howell Heflin, demócrata por Alabama, a pesar de 20 minutos de intensa campaña para impresionarlo con las ventajas que podría suponer para el país teneer a Bork el Tribunal Supremo.

El nombramiento vitalicio de un juez para el Tribunal Supremo es una decisión importante en Estados Unidos, ya que las decisiones del máximo organismo judicial del país afectan a todos los ciudadanos de una forma u otra.

Los presidentes que han estado en la Casa Blanca han intentado siempre introducir jueces afines a sus principios ideológicos.

El general Ben Alí, nuevo hombre fuerte tunecino

Túnez (Efe).— El general Abidine Ben Alí, ministro del Interior y desde ayer nuevo primer ministro tunecino, se confirma con este nombramiento como el hombre fuerte del Gobierno del presidente Habib Bourguiba que el pasado 3 de Agosto cumplió 84 años.

Ben Alí, de 50 años, es, según los observadores políticos, el hombre con mayores posibilidades de gobernar Túnez en el futuro, una vez desaparecida la figura de Bourguiba.

En Julio de 1986, tras la sustitución de Ahmed Mzali, entonces primer ministro, y hoy exiliado en Europa y acusado de varios delitos por las autoridades de Túnez, se esperaba que el presidente de la República nombrase a Ben Alí primer ministro.

Las previsiones no se cumplieron y el anciano presidente tunecino decidió colocar al frente de su Gobierno a Rachil Sfar, un hombre considerado como un tecnócrata que ocupó con anterioridad las carteras de Energía y Minas, Sanidad y la de Economía.

La CEE entrega su respuesta a Marruecos

Por otro lado, el ministro danés de Asuntos Exteriores, Uffe Ellemann-Jensen, entregó al embajador marroquí en esta ciudad la respuesta escrita de la Comunidad Económica Europea (CEE) sobre la solicitud de integración del Reino de Marruecos.

De «forma rutinaria», el representante diplomático de Rabat, Omar Belkora, fue llamado el jueves a la cancillería danesa, donde Ellemann-Jensen «le entregó la misiva» redactada por «los doce» en la reunión de Bruselas del 15 de Diciembre, según confirmaron a «Efe» fuentes del Ministerio.

La Embajada de Marruecos en Copenhague no quiso comentar el contenido de la carta, que «será transmitida al Rey Hassan II» a petición del titular danés de exteriores, que preside hasta el próximo 1 de Enero el Consejo de ministros de la CEE.

Bush reclama mayor apoyo a la presencia de EE.UU. en Europa

Bruselas (Efe). — El vicepresidente de los EE.UU., George Bush, pidió ayer a los aliados europeos en Bruselas que manifiesten públicamente un mayor apoyo a la presencia militar de Estados Unidos en Europa.

George Bush repasó con los aliados, durante una sesión extraordinaria del Consejo Atlántico, la situación actual en las negociaciones de eliminación de los misiles intermedios, INF, y las posibilidades de proseguir el desarme a otra categoría de armas.

El vicepresidente norteamericano declaró, en una breve intervención ante los periodistas, que todo apunta a que se pueda firmar el acuerdo de eliminación de los misiles intermedios antes de final de año, aunque subrayó su cautela ante tal fecha.

«Esta misma mañana (ayer) —señaló—, he hablado con nuestros negociadores en Ginebra y me han dicho que todavía quedan detalles como la verificación y los plazos. Tampoco sería nada extraordinario que el acuerdo se firmase en 1988, si se prorrogan las negociaciones más de lo previsto».

En una intervención de 15 minutos ante el Consejo Atlántico, máximo organismo de decisión de la OTAN, George Bush reafirmó la vinculación política y militar de Estados Unidos en la defensa europea.

Agregó Bush que en la opinión pública norteamericana existe cierto sentimiento sobre la incomprensión de los europeos hacia la presencia militar norteamericana en Europa.

El embajador español ante la OTAN, Jaime de Ojeda, recordó, durante la reunión del Consejo Atlántico, las recientes palabras pronunciadas, a este respecto, por el presidente Felipe González en Bonn.

Felipe González expresó su convencimiento sobre el hecho de que la vinculación norteamericana en la defensa europea ha sido, es y será esencial.

Jaime de Ojeda recalcó el apoyo del Gobierno español al acuerdo de eliminación de los misiles intermedios y la esperanza de que se extienda este acuerdo a otros campos del armamento nuclear de ambas potencias, según informó el propio embajador.

George Bush dijo a los periodistas que Estados Unidos desea proseguir las negociaciones de desarme con la reducción de los misiles estratégicos o de largo alcance y la rebaja de los actuales niveles de fuerzas convencionales y de armas químicas.

M.C.D. 2018

Burgos

Detenidos dos presuntos vendedores de cocaína

Burgos (G.C.).—Funcionarios del Grupo de Estupefacientes de la Comisaría de Burgos han detenido en el interior de un bar de la plaza Hortelanos a D.C.J. y a V.L.G., de 28 años de edad, ambos vecinos de Burgos, como presuntos vendedores de drogas.

Uno de los individuos, al advertir la presencia policial, arrojó un paquete hacia una puerta del establecimiento que comunica con la cocina. Dicho paquete contenía cinco papelinas de cocaína, de un cuarto de gramo cada una. Al otro sujeto le fue ocupada una caja de regaliz que contenía diez papelinas de cocaína, dos de ellas de medio gramo y las ocho restantes de cuarto de gramo. En el suelo había, asimismo, una caja de cerillas con cinco papelinas más, de un cuarto de gramo cada una. También fue encontrado en el suelo un sobre con documentos personales de uno de los detenidos y 34.000 pesetas en metálico. Además, en el registro efectuado en Comisaría les fueron encontradas 11.500 pesetas y 1.500 pesetas, respectivamente, a los dos traficantes.

Robo con intimidación en un establecimiento

Ha sido denunciado un robo con intimidación cometido en un establecimiento de la calle Diego Laínez por parte de dos individuos que armados con una navaja, intimidaron a la propietaria, arrebatándole 6.000 pesetas en metálico de la caja y 100.000 pesetas más que tenía en un bolso de mano.

Robo de recetas

En Comisaría se ha presentado una denuncia por sustracción de un talonario con 15 recetas de una consulta del Instituto de Sanidad de la avenida del Conde Vallellano. La matriz del talonario es N-94347462, del grupo de «activos». Seis de las recetas estaban selladas.

Incendio en un vagón de RENFE

Ha sido denunciado un incendio, al parecer intencionado, en un vagón retirado en unas vías de la estación de RENFE. El vagón quedó destruido por las llamas, así como la mercancía de otros dos vagones descubiertos que se encontraban junto a él. Los daños no han sido evaluados, aunque, al parecer, son cuantiosos.

Robo con agresión

Dos individuos abordaron a un hombre en la plaza de Vega y, tras golpearle, le quitaron 3.000 pesetas que llevaba en un bolsillo, dándose a la fuga.

Detenida por requisitoria judicial

La Guardia Civil ha detenido en Aranda de Duero a M.R.M., de 21 años de edad, que se encuentra encartada en diligencias de un Juzgado de Instrucción de Valencia.

Nacional

Son cuatro los muertos por la explosión de gas en Vigo

Vigo (Efe).— Otras dos personas fallecieron en la madrugada de ayer como consecuencia de las quemaduras sufridas tras la explosión de gas propano, lo que eleva a cuatro el número de muertos.

Se trata del matrimonio formado por Carmen Floriani Barreiro, de 31 años, y Francisco Ubeira Rodríguez, de 32, quienes habían sido ingresados en la clínica Povisa con quemaduras en el 90 por ciento de sus cuerpos, al margen de heridas y fracturas producidas por la explosión.

Con anterioridad, y en el servicio de urgencias del mismo centro, habían muerto Carmen Florini Pozas y Gabriel Miron Vázquez, ambos de 80 años.

La única superviviente de este suceso es la niña de quince meses Andrea Ubeira Floriani, que en medio del fuego, fue rescatada de la cuna por el agente de la Policía local viguesa, Rafael Montero, de 27 años, sin sufrir daño alguno.

La explosión de gas propano se produjo alrededor de las 7,00 horas del jueves, en el momento en que Francisco Ubeira pulsó el interruptor de la luz en el cuarto de baño de la vivienda.

Los efectos de los impactos de cascotes y del posterior incendio afectaron al propio Francisco Ubeira y a su esposa Carmen Floriani que se dirigía a la cocina, mientras que sobre los abuelos, que se encontraban en la cama, cayó un tabique y posteriormente fueron quemados por las llamas.

La habitación de los padres, donde se encontraba la niña en su cuna, resultó casi intacta y de ella fue de donde el policía municipal tras atravesar las llamas con un paño mojado cubriendo su rostro, logró rescatar a la pequeña Andrea.

Visto para sentencia el juicio por prostitución infantil

Valencia (Efe).— Sin más novedades que una amenaza de bomba, a primeras horas de la tarde de ayer quedó visto para sentencia el juicio seguido contra 35 personas por una supuesta red de prostitución infantil en Valencia.

El fiscal, en conclusiones definitivas, solicitó penas que totalizan 262 años, 190 meses y 70 días de privación de libertad, 242 años de inhabilitación especial, 2.058.000 pesetas en multas y 3 millones de pesetas de indemnización para cada una de las 7 niñas presuntamente perjudicades.

Los defensores han solicitado la libre absolución para sus patrocinados, basando sus alegaciones, en especial, en falta de pruebas, no haber sido iniciadas las muchachas en la prostitución por sus representados, aparentar éstas una edad superior y diversas circunstancias familiares.

Internacional

Siete muertos tras el terremoto registrado en Los Angeles

Los Angeles (UPI). — El seísmo registrado el jueves en el Sur de California, provocó la muerte de por lo menos siete personas, más de 90 heridos, deslizamientos de tierra, y el derrumbamiento de varios edificios.

Además de las siete víctimas mortales, tres de ellas por infartos, el temblor ocasionó 55 ataques de corazón, 46 incendios, 79 accidentes de tráfico, y 107 escapes de gas en Los Angeles, precisó el portavoz del Departamento de Bomberos. Un bombero quedó herido de gravedad.

Se informó de más heridos en las afueras de la ciudad, entre ellos 30 registrados en la sede de la empresa Southeern California Edison, en una localidad cercana.

Las autoridades federales, estatales y municipales ordenaron la inmediata evacuación de los edificios después del terremoto, ocurrido a las 7,42 de la mañana (14,42 GMT) del jueves.

El seísmo tuvo una intensidad de 6,1 grados de magnitud en la escala Ritchter.

Los temblores continuaron en la zona y las autoridades trataban de hacer una evaluación de los daños en medio de la confusión causada por la interrupción de la energía eléctrica y las líneas telefónicas congestionadas.

Por lo menos 240 personas quedaron sin hogar a causa del temblor y se refugiaron en cinco centros de la Cruz Roja creados de manera provisional en el Condado de Los Angeles.

El Instituto Tecnológico de California dijo que el epicentro ubicado en la ciudad de Montebello, 12 kilómetros al Sudeste del centro de Los Angeles.

«Nos hizo bailar», dijo el capitán de Policía de Montebello»

«La mayoría de las tiendas quedaron con los escaparates rotos», dijo. Parte de un edificio se desplomó. El seísmo fue el más intenso registrado en el Sur de California desde el terremoto de 6,5 grados de magnitud que mató a 62 personas el 9 de Febrero de 1971. Los daños entonces fueron de más de mil millones de dólares.

El Instituto Tecnológico de California informó que 16 «temblores, importantes» siguieron al seísmo, entre ellos dos que alcanzaron 4,4 grados en la escala Richter.

Las sacudidas se sintieron hasta en San Diego, a 160 kilómetros al Sur, y en el Condado de Ventura, a 100 kilómetros al Norte de Los Angeles.

En Los Angeles había gran confusión, con la gente en las calles ya que temían permanecer en los rascacielos.

Una mujer, Lupe Expósito, de 21 años, murió aplastada por un muro que se derrumbó en la Universidad del Estado de California, en Los Angeles.

SEX SHOP
- Venta y cambio de videos, películas Super 8.
- Proyección de videos en cabinas individuales.
- Revistas gran variedad en artículos de importación.

Calle Hospital Militar, 3.
(Junto Plaza Vega).
BURGOS
Abierto de 10 a 2 y 3,30 a 10.
Teléfono (947) 235191
(Domingos y festivos inclusive).

MAQUINARIA DE O.P.
SE VENDE
OPORTUNIDAD
— PALA CATERPILLAR 966
— PALA VOLVO 846
— CAMION PEGASO 3060
— CAMION PEGASO 3021 CON GRUA VALMAN
Información:
☎ (985) 147027

Guía Facultativa

+UMN URGENCIAS MEDICAS NOCTURNAS
Servicio médico - ATS - Ambulancia a domicilio. Desde las 10 de la noche hasta las 8 de la mañana.
Esta noche nos puede necesitar. Llámenos. No molesta. **Asóciese por sólo 500 pesetas/mes/familia.** Infórmese en ☎ 22 85 82.

SANTA CRUZ DE JUARROS
Urge arrendar la taberna de este pueblo.
Tratar con el Sr. Alcalde.

JAIME ESPARZA
PSIQUIATRA
Consulta:
Plaza Mayor, 4, 4.° B.
(Pasaje Comercial).
☎262224 - 229852.
Previa petición de hora.

ENRIQUE INCLAN
MEDICO
Consulta: Horas a convenir
Calle Vitoria, 15-1.°. Burgos
Teléfono: 204073.

SI SUS HIJOS ESTUDIAN VISITENOS CADA AÑO en Laín Calvo, 28

OPTICA IZAMIL

SOLO para los que PADECEIS DOLORES... CERVICALES, DE CABEZA, REUMATICOS U OTROS
DESDE HOY, TAMBIEN EN BURGOS Y PROVINCIA
Infórmate en tu farmacia
Te dirán por qué **EPIONE** es más EFICAZ.
Por qué **EPIONE** va DIRECTO a tus DOLORES.
Por qué **EPIONE** es una SOLUCION NATURAL.
Por qué Laboratorio **SCLEYSA, S.A.**, fabrica **EPIONE** solamente SERIE ORO. Por qué muchas personas que padecían DOLORES dan GRACIAS a **EPIONE**.
Si tú también PADECES DOLORES... NO ESPERES MAS.
«PONTE UN EPIONE... Y SALUD»

JOSE ALONSO
Medicina interna
Corazón y Nutrición
RAYOS X
Consulta: Espolón, 24, 2.°. ☎ 201912

DR. VARA DEL CAMPO
OIDO, NARIZ y GARGANTA
Vitoria, 27-A, 2.ª planta. Apartamento 201.
☎ 222002.

JOYERIA - OPTICA UNSAIN
Espolón, 8.
PERMANECERA CERRADO POR **VACACIONES**
Durante los días:
5 AL 18 DE OCTUBRE (Ambos inclusive).
(Perdonen las molestias).

Ventajas a la vista.
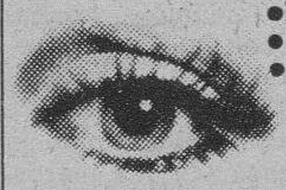
- Centro lentes de contacto
- La mejor colección de gafas
- La más amplia gama de audífonos

OPTICOS TITULADOS CON EXPERIENCIA
TECNOLOGIA OPTICA DE VANGUARDIA
SUS OJOS SE MERECEN LO MEJOR...NO SE LO NIEGUE
OPTICA CIENTIFICA BURGALESA
MULTIOPTICAS
Avda. del Cid, 14 — Teléfono 22 26 08
A. Pérez Platero, 17 — Teléfono 21 87 09 BURGOS

M.C.D. 2018

Fútbol

Jornada económica y redoblados ánimos en el Real Burgos

Burgos (Angel López Ochoa).—Existe ambiente entre los aficionados para presenciar el choque de mañana domingo, a partir de las cinco de la tarde. La jornada será económica y hay redoblados ánimos en los hombres de Kresic ante la visita del once ilicitano. El técnico local sigue manteniendo varias dudas, mientras que Felipe Mesones ya tiene el once inicial.

Vilches, uno de los jugadores fijos en el once local

Juric Kresic, inmerso en un mar de dudas, como consecuencia de las lesiones, seguramente no dará el equipo titular hasta momentos antes del compromiso. Las dudas de Blanco y Petrov quitan el sueño al técnico. El defensa no acaba de recuperarse. El ariete yugoslavo continúa entre algodones. Dos incógnitas a despejar en las próximas horas.

Si Blanco no estaría «a tope» su puesto podría ser ocupado por Geni y Castresana pasaría al centro del campo con Cakic y Gregory. El puesto de ariete preocupa al «míster». Petrov lleva varios días sin entrenar a fondo y se ha pensado en dar una nueva oportunidad a Pedro. En el resto de demarcaciones no habrá variaciones. La visita de los ilicitanos ocupa y preocupa. Es obligado amarrar los dos puntos y con esa mentalidad saltarán al terreno de juego desde Bastón hasta Antelo. Los burgalesistas son conscientes de lo mucho que se juegan. Piden el apoyo del aficionado, cierta comprensión y calor a lo largo y a lo ancho de los noventa minutos.

Estamos seguros que los profesionales del Real Burgos dejarán la piel en el campo. En este envite el Burgos se juega mucho porque aumentar el casillero de los negativos, en estos primeros compases de la Liga, sería altamente peligroso y hasta descorazonador.

Alineación decidida

Felipe Mesones, cumple su tercera etapa con el Elche, ya tiene once inicial para «El Plantío». Salvo error u omisión, inicialmente jugarán: Miguel; Sánchez, Javi, Cartagena, Robi; Del Barrio, Bracun, Rodríguez, Isidro; Sixto y Claudio.

Habrá que tener especial cuidado con Bracun. Su clase contrastada acreditan a este jugador como uno de los mejores yugoslavos actuando en el fútbol español. El resto de componentes del equipo también tienen su clase. Saben mover la bola, tienen oficio y si están en el Elche es para lograr el ascenso. Cuarenta mil pesetas «per capita» tiene cada jugador por ganar mañana en Burgos. Una «prima» importante con el anexo del premio especial por los positivos. Por cada positivo, siempre que ganen primero en casa, los jugadores se reparten millón y medio. No está nada mal el incentivo, pero se fue al traste con la derrota ante el Málaga.

El técnico Mesones, sin duda alguna, uno de los extranjeros (nació en Buenos Aires en 1934) que conoce mejor el paño del fútbol español, volvió al Elche con un objetivo concreto, ascender al equipo. Ya estuvo en este club en las temporadas 76-77 y 81-82. Ahora, su meta es el retorno a la división de honor. Tiene plantilla y además tendrá otro refuerzo. Nos estamos refiriendo a Cuetovic del Dinamo de Zagreb.

No se regatean esfuerzos, a pesar de que el Elche atraviesa por una crisis económica muy grave y en la directiva ha habido «fugas», dimisiones y liberación de avales por un montante superior a los treinta millones de pesetas con un presupuesto de doscientos noventa «kilos».

En torno al ascenso, el argentino, no quiere triunfalismos habiendo anunciado que esta Liga tendrá más problemas que la anterior. Se queja, por otra parte, que con las tácticas actuales es cada vez más difícil ver fútbol. No le falta razón a Felipe Mesones. Un entrenador con oficio y que ha vivido muchas anécdotas, vivencias y hasta «affaires» con motivo de un partido de Segunda entre Málaga y Salamanca, cuando dirigía el banquillo charro. Se habló de un posible soborno. Todo quedo en habladurías. Mesones pudo demostrar sus honestidad y rehacer su trayectoria.

La temporada pasada estuvo en el Cartagena, pero los resultados le obligaron a dejar el puesto. Mañana, vuelve a «El Plantío». Tiene excelentes recuerdos porque llevando al Elche, aquí en Burgos, se llevó los dos puntos. Corría la temporada 81-82.

Apoyar al Real Burgos

Desde estas líneas hacemos un llamamiento al burgalesismo. Mañana, domingo, en «El Plantío», tiene una cita. Una cita importante para renovar esperanzas e ilusiones. Sueños y alegrías. El Elche no es invencible. Suponemos que después de la noche triste del pasado martes, los jugadores habrán recuperado la moral. Es verdad que los ilicitanos no serán precisamente una perita en dulce. También es verdad que el Burgos juega en su ambiente. Si la mentalización de triunfo ha encajado, los hombres de Kresic, no pueden dejar escapar esta oportunidad.

El aficionado, seguramente se sentirá animado ante el reto del Burgos. No va a ser fácil doblegar al Elche. Acaba de sufrir en sus propias carnes, en su propio estadio, el amargor de la derrota ante el super Málaga del ex-burgalesista Juanito. Obviamente, los hombres de Mesones vendrán a sacarse la espina. A buen seguro buscarán el triunfo. Claro que los burgalesistas deben de tener la última palabra y mejor puntería de cara al gol. Las erosiones o los baches ante el Avila deben de pasar al recuerdo. Sería bonito, por ejemplo, comenzar un nueva etapa precisamente frente al gallito Elche. El apoyo del aficionado, garantizado. Sólo queda que gane el mejor y nos gustaría que en esta ocasión fuera el Real Burgos. Suerte y por los dos puntos.

El bombo europeo, adverso para los equipos españoles

Zurich (Suiza) (Efe). — Los cuatro equipos españoles que entraron ayer en el sorteo de las copas europeas de fútbol celebrado en Zurich afrontarán fuertes rivales los próximos días 21 de Octubre y 4 de Noviembre.

Real Madrid-F. C. Oporto en octavos de final de la Copa de Europa, F. C. Barcelona-Dynamo de Moscú y A. C. Milán-R. C. D. Español en dieciseisavos de final de la Copa de la UEFA junto al Real Sociedad-Dynamo de Minsk, se presentan desde hoy como grandes encuentros en los que los clubes españoles deberán superar a fuertes equipos.

Las exclamaciones de los representantes futbolísticos asistentes al sorteo acompañaron dichos emparejamientos con la misma intensidad, que cuando fueron extraídas las bolas que enfrentaron al Hamburgo con el Ajax de Amsterdam y al Panathinaikos con la Juventus.

Manuel Fernández Trigo, gerente del Real Madrid y Pinto Da Costa, presidente del Oporto, mostraron hoy su decepción por el próximo enfrentamiento. Ambos directivos afirmaron que no era bueno para el fútbol que dos rivales «del calibre del Real Madrid y del Oporto» se enfrenten tan pronto en una final anticipada de la Copa de Europa.

«Es una pena que uno de los dos equipos de nuestra magnitud tenga que quedarse en la segunda eliminatoria porque no haya cabezas de serie, lo que estamos capacitados para ser los dos», manifestó Fernández Trigo.

«Pero la confianza que tenemos en nuestro equipo es total y si superamos al Nápoles ganaremos también al Oporto, a pesar de las dificultades que ello encierra».

La Junta directiva del Real Madrid, presidida por Ramón Mendoza, decidirá el lunes el campo que acogerá el primer partido de la eliminatoria con el Oporto, ya que la sanción de la UEFA sobre el Santiago Bernabéu le obliga a jugar a 350 kilómetros de Madrid. La decisión deberá comunicarse a la UEFA antes del 9 de Octubre.

Fernández Trigo explicó que todavía no sabía dónde se iba a disputar el encuentro, «pero tenemos muchas ofertas de clubes interesados en acoger nuestro enfrentamiento en la Copa de Europa».

Pinto Da Costa confesó que no pensaba en ningún rival y esperó el sorteo tranquilo confiado en la suerte.

El presidente del Oporto explicó que el partido será una final anticipada de dos grandes rivales europeos. «Lo malo es que con este sistema, sin cabezas de serie, los mejores equipos se van quedando en la cuneta muy pronto, mientras otros, que no ofrecen muchas garantías, avanzan y el fútbol sale perjudicado».

Consolación mutua

Los representantes en el sorteo del F. C. Barcelona y la Real Sociedad, su vicepresidente segundo Nicolás Casaus y su gerente Iñaqui Otegui, se consolaban mutuamente al final del mismo pensando que ambos equipos españoles tal vez podrían viajar juntos a la Unión Soviética para el partido de vuelta.

Los dos dirigentes destacaron que sus rivales soviéticos, que como es habitual no mandaron delegados al sorteo, ofrecerán resistencia para dejarse ganar.

Según Casaus a su equipo no le podría haber tocado peor suerte «aunque me lo temía, es el rival más fuerte del grupo y además nos toca jugar primero en casa».

El vicepresidente barcelonista recordó cómo en el único partido que les enfrentó a los moscovitas, en un trofeo Gamper, los soviéticos ganaron al equipo del Nou Camp por 5-0.

La principal preocupación del gerente donostiarra era intentar conocer algún detalle «sobre el otro Dynamo» el de Minsk. «Indudablemente —señaló—, será un encuentro fuerte como todos en los que uno de los dos equipos es soviético».

Otegui explicó que sería muy importante que el partido de ida se jugase en Atocha, pero el campo de la Real está sancionado por la UEFA desde el encuentro con el Hamburgo en 1983, por «no reunir las condiciones adecuadas de seguridad». El directivo donostiarra afirmó que desearía un rápido viaje de algún delegado de la UEFA a San Sebastián «para que nos diga qué debemos hacer para habilitarlo».

Los vínculos que unen al campo de Sarriá con la afición italiana desde que su selección ganó el Mundial de España en 1982, fueron recordados hoy por directivos españolistas y milaneses tras conocer que sus equipos se enfrentarán en la Copa de la UEFA.

Según Pedro Tomás, gerente del RCD Español, es una suerte jugar el primer partido fuera de casa porque siempre quedan más posibilidades para la vuelta.

«El Milán es un equipo muy fuerte, será un gran rival, pero si ganamos al Borussia Moenchengladbach podemos eliminarle», destacó.

Según el gerente del Milán, Silvano Ramaccioni, la Copa de la UEFA «se ha propuesto ser este año un encuentro privado entre el Milán y los equipos españoles. El partido será un enfrentamiento fuerte entre dos equipos que merecen ser cabezas de serie».

Real Madrid-Oporto en Copa de Europa

Copa de Europa

En octavos de final de la Copa de Europa de fútbol, según sorteo efectuado ayer en Zurich, se jugarán las siguientes eliminatorias:

Neuchatel Xamax (SUI)-Bayern Munich (RFA).
Real Madrid (ESP)-Oporto (POR).
Girondins Burdeos (FRA)-Lillestroem (NOR).
Aarhus (DIN)-Benfica (POR).
Glasgow Rangers (ESC)-Gornik Zabrze (POL).
Sparta Praga (CHE)-Anderlecht (BEL).
Rapid Viena (AUT)-PSV Eindhoven (HOL).
Steaua Bucarest (RUM)-Omonia Nicosia (CHI).

Los partidos de ida se jugarán el 21 de Octubre y los de vuelta, el 4 de Noviembre.

Copa de la UEFA

Dundee United (ESC)-Vitkowicw (CHE).
Weder Bremen (RFA)-Spartyak Moscú (URSS).
Sportul Bucarest (RUM)-Brondby (DIN).
Inter Milán (ITA)-Turun Palloseura (FIN).
Beveren (BEL)-Vitoria Guimaraes (POR).
Milán (ITA)-**Español (ESP).**
Wismuth Aue (RDA)-Flamurtari (ALB).
Aberdeen (ESC)-Feyenoord (HOL).
Chaves (POR)-Honved Budapest (HUN).
Verona (ITA)-Ytrecht (HOL).
Borussia Dortmund (RFA)-Velez Mostar (YUG).
Barcelona (ESP)-Dínamo Moscú (URSS).
Toulouse (FRA)-Bayer Leverkusen (RFA).
Panathinaikos (GRE)-Juventus (ITA).
Estrella Roja (YUG)-Brujas (BEL).
Victoria Bucarest (RUM)-Dínamo Tiflis (URSS).

Recopa

Young Boys (SUI)-La Haya (HOL).
Villaznia (ALB)-Rovaniemen (FIN).
OFI Creta (GRE)-Atalanta (ITA).
Real Sociedad (ESP)-Dínamo Minsk (URSS).
Kalmar (SUE)-Sporting Lisboa (POR).
Hamburgo (RFA)-Ajax Amsterdam (HOL).
Saint Mirren (ESC)-Racing Malinas (BEL).
Marsella (FRA)-Hajduk Split (YUG).

Los partidos de ida se jugarán el 21 de Octubre y los de vuelta, el 4 de Noviembre.

M.C.D. 2018

Fútbol

Hoy, con televisión en directo, Barcelona-At. de Madrid

Barcelona (Efe).— La inclusión del paraguayo Raúl Amarilla en la lista de convocados es la principal novedad que presentará Luis Aragonés, entrenador del Barcelona, en el encuentro que enfrentará hoy al equipo azulgrana con el Atlético de Madrid, a las 20,15 horas con televisión en directo.

La duda de Luis es el centrocampista Ramón María Calderé, que ya no pudo desplazarse a Portugal para el encuentro de vuelta de la Copa de la UEFA ante Os Belenenses, aunque su recuperación parece total.

Un jugador al que se le ha dedicado especial atención esta semana es el central Migueli, que padece una tendinitis desde el primer partido de Liga, lo que no le impedirá estar entre los once hombres que salten inicialmente al césped del Camp Nou.

Por otro lado, el enfrentamiento entre el segundo entrenador Charly Rexach y el responsable del fútbol base, José Luis Romero, ha sido la nota destacada de las últimas horas en la sede de la entidad barcelonista.

El origen de estas diferencias, que se han materializado en una campaña de desacreditación contra Rexach por parte de Romero, radica, según fuentes directivas, en que este último «no ha encajado el que los jugadores no aceptaran que él fuera el hombre de confianza de Luis», tras lo cual Rexach fue nombrado segundo entrenador.

Otras fuentes agregaron que «Romero cayó en desgracia cuando con tres días de diferencia presentó dos informes totalmente distintos del Barcelona.

Alineación probable: Zubizarreta; Gerardo, Migueli, Moratalla, Julio Aberto, Víctor, Schuster, Roberto, Carrasco o Calderé, Clos y Lineker.

Ramos de lateral izquierdo

Madrid (Efe).— Quique Ramos, debido a la contractura en el bíceps de la pierna izquierda que sufre Juan Carlos, volverá a ocupar hoy la demarcación de lateral izquierdo, en el encuentro televisado que enfrenta al Atlético de Madrid con el Barcelona.

La expedición atlética, que goleó ayer en partido amistoso al Roda de Bará, del que es presidente el periodista radiofónico Luis del Olmo, está compuesta por todos los jugadores rojiblancos, excepto el lesionaod Andoni Goicoechea.

César Luis Menotti, que manifestó la inoportunidad del partido de ayer, comentó que el choque frente al Barcelona no se presenta fácil, pese a que «efectivamente, su situación en la tabla es mala, pero un equipo con la plantilla del Barcelona puede ganar cualquier partido. Nosotros vamos con la intención de ganar y, si lo conseguimos, habrá sido a base de mucho esfuerzo».

En cuanto a la circunstancia de que Luis Aragonés, ex entrenador de Atlético, dirija ahora al Barcelona, y que a Menotti le ocurra al revés, el técnico argentino manifestó que «no es demasiado importante, porque todos los entrenadores conocen sobradamente al Atlético de Madrid y al Barcelona, y no existen las sorpresas tácticas».

En el resto de la alineación atlética, no se prevén cambios. Alemao seguirá como líbero, con Arteche en el centro de la zaga, mientras que Landáburu es seguro en la línea media con Parra, Marcos y López Ufarte.

Alineación probable: Abel, Tomás, Arteche, Alemao, Quique Ramos, Parra, Landáburu, López Ufarte, Marcos, Futre y Julio Salinas.

Tendillo novedad en la lista de Muñoz ante Austria

Madrid (Efe).— La presencia de Miguel Tendillo, jugador del Real Madrid, es la gran novedad en la lista de jugadores convocados ayer por Miguel Muñoz, seleccionador nacional, para el encuentro que, el próximo miércoles, 14 de Octubre, enfrentará a la selección nacional absoluta española con la de Austria, en Sevilla.

Miguel Tendillo Berenguer, de 25 años de edad y que cumple con esta su primera temporada en el Real Madrid, donde llegó procedente del Real Murcia, ha estado ausente de la selección absoluta desde la Copa del Mundo celebrada en España en 1982. Ha sido 25 veces internacional absoluto, dos sub-21 y 17 juvenil.

Además de Tendillo, en la lista de convocados para el encuentro ante Austria, clasificatorio para la fase final de la Eurocopa'88, figuran seis jugadores más del Real Madrid, entre los que no está Rafael Martín Vázquez, que si estuvo presente ante Luxemburgo.

Schuster

Los dieciséis jugadores convocados por Miguel Muñoz son los siguientes:

Real Madrid: Buyo, Butragueño, Chendo, Gordillo, Michel, Sanchís y Tendillo.

Barcelona: Calderé, Carrasco, Julio Alberto, Víctor y Zubizarreta.

Ath. Bilbao: Andrinúa.

At. Madrid: Julio Salinas.

R. Zaragoza: Señor.

Valencia: Quique Flores.

Los convocados se concentrarán el próximo martes, a las 12.00 horas, en un hotel próximo al aeropuerto de Barajas, desde donde se desplazarán, a las 16,25, a Sevilla.

Por su parte, hasta el próximo lunes no será facilitada la relación de jugadores que integren las selecciones olímpicas y sub-21.

Baró, reelegido presidente

Antonio Baró Armengol fue reelegido ayer por unanimidad presidente de la Liga de Fútbol Profesional (LFP) para los próximos cuatro años, tras la reunión que mantuvo en Madrid el Comité Ejecutivo de este organismo.

Jesús Samper, a propuesta de Baró, renovó también por cuatro años más como secretario general de la LFP asesor jurídico de la misma.

José Ramón Solano Rodríguez, presidente del Hércules y recientemente elegido vocal en representación de la Segunda División, resultó elegido como tesorero de la LFP.

Los miembros del Comité Ejecutivo en representación de la Primera División, Gerardo Martínez Retamero, presidente del Betis; Pedro Aurteneche, Athletic de Bilbao; Ramón Mendoza, Real Madrid; y José Luis Núñez, Barcelona, aunque éste lo comunicó por carta; pusieron sus cargos a disposición de Antonio Baró, con la intención de presentar su dimisión en la próxima reunión de la Junta de presidentes, el día 9 de Octubre, para que ésta elija el nuevo equipo para los próximos cuatro años.

En el transcurso de la reunión también se habló de la dimisión de José Sepulcre como presidente del Elche, quien asismismo ocupaba una de las vocalías del Comité Ejecutivo, por lo que se convocarán nuevas elecciones para cubrir su vacante en Seguna División, una vez que la Secretaría General de la LFP reciba la comunicación oficial al respecto.

El Mirandés a intentar la escalada en Pamplona

Burgos (Moneo Gómez). Tras del excelente encuentro jugado por el Mirandés el pasado domingo ha vuelto la euforia a los aficionados y la confianza en el equipo. Cierto que los problemas se le acumulan al club de Anduva, que está con lo justo, si no se recuperan Compañón, Clemente y Seni. El primero aún sin estar totalmente repuesto, puede que esté en disposición de jugar mañana en el Sadar frente al flamante Atlético Osasuna, que va segundo en la clasificación.

Difícil salida por tanto, aunque el desplazamiento es de los más cómodos dentro del grupo, el terreno de juego muy bueno y el rival por demás conocido y ello abre un camino de posibilidades para intentar un resultado positivo en la capital navarra, pocas si nos atenemos a los resultados de uno y otro equipo, pero quedan noventa minutos por jugar y el fútbol no entiende apenas de lógica.

A la vista del buen rendimiento del equipo, Aurelio Puente de seguro que repetirá alineación, si tiene a todos los jugadores disponibles, en todo caso pudiera salir Compañón en el puesto de Seni, con lo que la alineación de seguro será esta: Angel, Tamayo, Aguirre, Pita, Guinea, Luis Carlos, Carlos, Arturo, Ricardo y Compañón o Fol. Viajarán también, Santi, Rebollo y Silvino.

A ver si hay suerte y acierto y comenzamos a despegarnos de la cola. Repetimos que es difícil, pero no imposible.

La salida de Miranda será a la 1,30 y va de delegado Fernando Cantera.

El resto de la jornada

Andorra-Aragón, Uzcudun Gómez, 16,00 horas; Badía-Tarrasa, Aracil Lillo, 16,15; Fraga-San Sebastián, Estudillo Guil, 16,30; Mahonés-Hospitalet, Alfaro Pérez, 16,30; Endesa Andorra-Tarragona, Sus Barluenga, 16,30; Mollerusa-Barcelona, Casas Bascuñana, 16,45; Gerona-Júpiter, Cardona Gomila, 17,00; Poblense-Constancia, Sáez Dahán, 17,00; At. Baleares-Arnedo, José Torrisco, 17,00.

Interesantes partidos en Villarcayo y Roa.

Burgos (Pesa).— Mañana domingo nuevo compromiso de los conjuntos burgaleses que militan en la Regional Preferente, destacando entre los encuentros a jugar el que tienen que disputar en el feudo de «El Soto» a partir de las 4,45 de la tarde el Villarcayo Nela y el At. Burgalés y en la villa de Roa, el titular y el Trespaderne. Referente al primero de ellos, no es un partido fácil para los dos conjuntos, ya que si el once local triunfó en el terreno del «Luis Pérez Arribas» frente al Tardajos, ahora tiene que recibir a un cuadro, que necesita la victoria para recuperar los dos puntos que se llevó el Venta de Baños.

Es un partido que agrupa a equipos burgaleses y ello hace aún más difícil saber «a priori» la solución, unido a que el Villarcayo no ha ganado todavía en casa, y los «forasteros» no han perdido lejos de «El Plantío», aunque con sólo tres encuentros disputados, esto tenga poca validez.

El choque de Roa, que se jugará también a partir de las 4,45 de la tarde tampoco tiene desperdicio, ya que enfrenta a dos equipos que buscan los puntos, pues los locales han resuelto con comodidad su anterior compromiso casero pero no han puntuando en sus salidas lo que hace más necesario el triunfo por aquello de los negativos. De todas formas, no va a ser demasiado factible la misión de los raudenses puesto que el Trespaderne ha iniciado la competición con mucha fuerza y sin ir más lejos la pasada semana en su campo de «La Chopera» daba buena cuenta del hasta entonces líder de la clasificación.

Salas y Vadillos en casa

El P. Salas «farolillo rojo» de la categoría por sus resultados negativos cosechados hasta la fecha, tendrá que verse las caras con un equipo como el Cervera que bien poquito ha hecho en su única salida pues perdió por cuatro a uno en la localidad de Osorno, siendo por lo tanto su visita a la ciudad serrana su segundo desplazamiento, lo que tendrá que aprovechar el once burgalés para intentar la victoria y salir de esa incómoda posición. El choque ha sido programado para las 4,30 de la tarde.

El partido que reúne al cuadro del Vadillos y del Osorno tiene ligero color casero ya que el cuadro burgalés ha resuelto a su favor, el único encuentro jugado ante su público al vencer a la Valeránica (2-1), y por contra su inmediato «enemigo» bien, en su feudo, para caer en Roa por marcador claro (2-0). De todas formas, tendrá que luchar el Vadillos para sacar adelante el compromiso pues el once palentino ocupa la cuarta plaza de la tabla y querrá a buen seguro mejorar todavía más su posición. A las 12 del mediodía, de mañana domingo en el «Luis Pérez Arribas» de Pallafría comenzará un partido en el que si todo rueda con normalidad debe la balanza inclinarse por los locales.

El líder viaja a Villada

El conjunto burgalés de Los Robles de Montija va a defender su privilegiada posición en su desplazamiento a la localidad palentina de Villada, donde le espera un equipo «metido» en positivos y que por lo tanto si triunfa puede quedar emparejado con los visitantes, lo que hace que el choque cobre espectacular emoción, pues si por el contrario vencen en el encuentro Los Robles habrá tomado la delantera a una serie de equipos con los que se contaba antes de iniciarse la temporada. Los Robles, ha demostrado ser un buen bloque, ya que resultados mandan y con un poco de fortuna debe salir airoso de un partido que comenzará a las 4,30 de la tarde de mañana, domingo, día 4.

Tardajos y Arandina en Carrión y Guardo

De los dos choques parece bastante más llevadero el que va a enfrentar en Carrión al representante de la localidad y al once burgalés del Tardajos Pacharán Zoco. El motivo principal es que los locales sólo han conseguido empatar un partido de tres disputados, lo que no es una renta demasiado fiable, aunque fuera en el terreno de El Trespaderne, pues a renglón seguido el Guardo les derrotaba a domicilio. Claro es, que el «curriculum» del cuadro burgalés, tampoco es nada del otro mundo pero el encuentro hay que jugarlo, el domingo a partir de las 4,45 de la tarde y puede pasar de todo.

Finalmente resta uno de los choques que agrupa a dos de los «gallitos» de la categoría, ya que una Arandina pletórica de juego y fuerza tendrá una difícil salida al feudo del Guardo. Los de la Ribera, marchan invictos con seis puntos en su haber y dos positivos e intentarán doblegar a un cuadro como el Guardo, que tiene que decir mucho este año en el grupo. Es uno de los encuentros más difíciles de la cuarta jornada y de su resultado se podrán sacar consecuencias. A las cinco de la tarde, se enfrentarán los palentinos y los burgaleses.

M.C.D. 2018

Fútbol

Briviesca y Racing Lermeño, lejos de sus feudos

Briviesca (Movilla). — Mañana, el Club de Fútbol Briviesca se desplaza a Ponferrada a enfrentarse al Endesa, equipo fabril de dicha localidad. El encuentro se disputará a partir de las cuatro y media de la tarde.

El conjunto que salga a intentar quitar el negativo que arrastra o hacer posible un positivo, el míster local aún no lo tiene decidio, ya que cuenta con algún jugador tocado. El once incial que salte al césped depende del estado del terreno de juego. Para este encuentro el técnico local tiene convocados a los siguientes jugadores: porteros, Casado I y Casado II; defensas, Oviedo, García, Roberto, Tito y Ferreiro; medios, Canelo, Pañero, Nacho, Raúl, Amigó, Juan Carlos e Iñaqui y delanteros Carlos, Mario, Luis Angel y Pedro.

Cabe destacar que el Endesa la anterior jornada se enfrentó al Racing Lermeño y cosechó una derrota. En el tiempo de descuento en la Villa Ducal perdió por tres a dos. Estos nos hace ver lo díficil que se presenta el partido para los burebanos. En consecuencia, los pupilos de Díaz deberán luchar mucho para conseguir su propósito y traerse algo positivo para casa, cosa que espera la afición.

El Lermeño se enfrenta al Cacabelense

Burgos (DB). — Con la moral muy elevada, el Racing Lermeño afronta su sexto compromiso de la temporada. Mañana, domingo, jugará en el feudo del Cacabelense. No se esperan cambios en la alineación con respecto a la jornada anterior, por lo tanto, es posible que esté compuesto por Meruelo, Cámara, Rodri, Eduardo, Salva, Pablo, Merino II, Goyo, Herreros, Esteban Martín y Pacheta.

El equipo burgalés parte como favorito, aunque también es cierto que los muchachos de Salvi tendrán que trabajar mucho y jugar con mucha seguridad para así para cosechar dos nuevos positivos. Por el momento, el equipo de la Villa Ducal está en la sexta posición de la tabla con ocho puntos y dos positivos. De los cinco encuentros que ha jugado ha ganado tres, ha empatado dos, y no ha perdido ninguno.

Por su parte, el Cacabelense está en el octavo lugar de la clasificación con siete puntos y tres positivos. Ha ganado tres encuentros, ha empatado uno y ha perdido otro. Tiene cinco goles a favor y tres en contra.

San Esteban-At. Madrileño, hoy en Pallafría

Burgos (Pesa).— La cuarta jornada de la Liga nacional de juveniles agrupa a los equipos burgaleses del S. Esteban y R. Burgos contra el At. Madrileño y el Stadium Olivar de la capital maña, respectivamente, con fechas distintas pues mientras los segundos jugarán en Zaragoza mañana, domingo, a partir de las 12 del mediodía, el San Esteban lo hará hoy en el «Luis Pérez Arribas» de Pallafría, en horario fijado a las cinco de la tarde

Va a ser el segundo choque del San Esteban ante su público pues en su debut ante los suyos derrotó por dos goles a uno al cuadro madrileño del Móstoles. La visita del once rojiblanco fijada para hoy llena de inquietud al club burgalés, dado que en la jornada anterior los «colchoneros», se destaparon y golearon al Boscos Salesianos por una diferencia de siete goles. De todas formas, el entrenador de los locales «Juli», ha preparado durante toda la semana el partido, pues no desconoce la valía del adversario, aunque confía en el buen hacer de los suyos que no desentonaron en su última salida a Pamplona donde al final del encuentro los espectadores premiaron con aplausos al cuadro castellano por lo que había jugado y luchado en el campo.

Alineación

El preparador del San Esteban, no ha decidido la alineación que se va a oponer a los madrileños, aunque no es partidario de hacer demasiados cambios cuando el equipo funciona bien y por ello, la formación inicial no debe diferir demasiado de la formada por: Dani, Julián, Maxi, Ceballos, De Pablos, Renedo o Roberto, Marcos, Alberto, Justino, Esteban y Bustos o Nacho

El R. Burgos en Zaragoza

Los alevines de Llorente van a encontrarse con un difícil rival ya que el cuadro aragonés del S. Olivar poco a poco está tomando el pulso a su nueva categoría y ya anda situado en la tercera plaza de la clasificación con cinco puntos y tres positivos en su haber. No ha perdido ningún choque y en su partido anterior en casa empató ante el Rayo Portillo en lucha «fratricida», pero en sus dos salidas ha resultado triunfador y con marcadores que no dan lugar a dudas. Cero a cuatro en Tudela y cero a dos en Logroño.

Ante esta perspectiva, el «míster» burgalés ha intensificado los entrenamientos para oponerse con posibilidades de éxito a sus rivales. No hay formación conocida aunque los once iniciales que salten al feudo maño bien podrían ser los siguientes: Paco, Dani, M. Angel, Manolo, Erro, Lucio, Roberto, Elpi, Zamora, Raúl II y Francisco, quedando para posibles sustituciones los Carlos, Gustavo, Raúl II y Joaquín. A las 7,30 de la mañana del mismo domingo partirán los juveniles hacia tierras mañas, con la misión de iniciar la recuperación y de paso poder «vengar» la derrota de la pasada semana a manos del S. Casablanca, también equipo de la capital aragonesa

Caza

Hoy, en Aranda de Duero, Campeonato de España, modalidad «San Huberto»

Burgos (DB).— Hoy, sábado, se celebrará en el coto Virgen de las Viñas, a unos cinco kilómetros de la localidad burgalesa de Aranda de Duero, la final del VI Campeonato de España de caza San Huberto, una modalidad que combina bastante adecuadamente la labor cinegética de cazador y perro (de muestra) y que, poco a poco, parece adquirir cierto auge en nuestro país.

A la cita de esta final acudirán un total de nueve cazadores con sus respectivos perros, ya que, además de Jesús Lucios Villumbrales, el alavés que con su braco Dirk tendrá que defender el título alcanzado el año pasado, también estarán presentes los cuatro primeros de la semifinal celebrada hace veinte días en Medina del Campo (Valladolid). El coruñés José Manuel Viturro irá con su Drahttaar Xesta, el vallisoletano Luis Hernando lo hará con su pointer Ligón, el también vallisoletano José Sánchez se presentará con el braco Arco, y el alavés José Antonio Gutiérrez llevará al español Breton Katv. También estarán en la cita los que ocuparon las primeras cuatro plazas en la semifinal celebrada en Cieza, Murcia, hace también tres semanas. El malagueño Fernando Domínguez se ayudará de su pointer Pin, el cordobés Vicente Hurtado llegará con el braco Dela, el madrileño Dalmacio Urquijo asistirá con el pointer Luna, y el malagueño Manuel Alonso estará con el pointer Bingo.

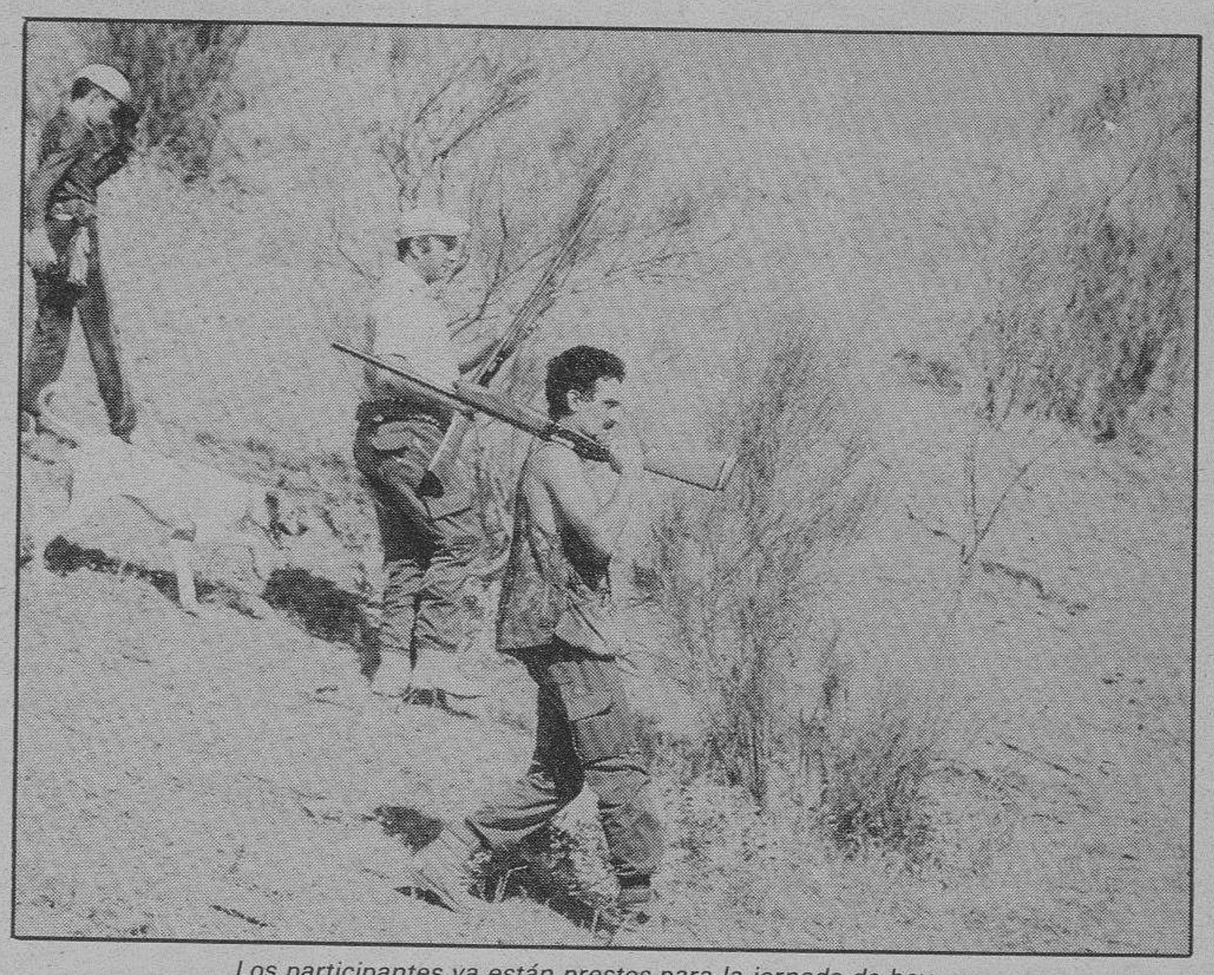

Los participantes ya están prestos para la jornada de hoy.

Lucio, favorito

En principio, el claro favorito de la jornada, al que tratarán de batir sus contricantes, es Jesús Lucio Villumbrales, pero lo cierto es que la prueba se presenta muy abierta y cualquiera de los nueve participants cuenta con serias posibilidades para proclamarse campeón de España, sin echar en saco roto la buena puntuación lograda en semifinales por Fernando Domínguez (91 puntos, cuando el máximo posible es de 100) o la calidad de otros cazadores como Dalmacio Urquijo.

Como se sabe, esta modalidad pone a prueba, en definitiva, tanto la educación y sapiencia venatoria del cazador como su conducta, espíritu deportivo, habilidad, precisión de tiro, o la labor y perfección en las muestras del perro y la obediencia y compenetración de éste con el cazador. Cada participante sale en principio con 100 puntos.

Participarán en esta edición, los cuatro mejores clasificados en las semifinales del 12 de Septiembre en Medina del Campo (Valladolid) y Cieza (Murcia), a los que se incorpora el último campeón, el alavés Jesús Lucio Villumbrales, que defenderá el título conquistado el pasado año en Gerena (Sevilla).

Los campeonatos San Huberto son los únicos propiamente de caza de los que se realizan competiciones internacionales. La modalidad cada vez más en auge en nuestro país, se rige por el reglamento del Campeonato del Mundo. Se trata, en síntesis, de un turno de actuación de cazador y perro durante veinte minutos, donde el binomio deberá demostrar las mejores cualidades cinegéticas.

La finalidad de estas pruebas está expresada con toda claridad en el preámbulo del reglamento mundial: «Promover y valorizar el espíritu deportivo del cazador, mediante una competición de alto nivel que ponga en evidencia los aspectos cinófilos y técnicos de la caza y que aspire a la educación de los cazadores, respetando la naturaleza y la ecología».

El máximo de puntos que puede obtener cada participantes es de 100, repartido del siguiente modo: un máximo de 50 puntos por la educación venatoria, conducta, habilidad y espíritu deportivo del cazador; 20 puntos por la precisión en los disparos; y 30 puntos por la evaluación del perro, en la que se tendrá en cuenta aspectos de su adiestramiento como la obediencia y compenetración con el cazador y sus cualidades innatas como su capacidad de búsqueda, vientos y formas de realizar la muestra y el cobro.

Los cazadores tienen a su disposición solamente cuatro cartuchos y podrán disparar no más de dos por cada pieza. Cada participante podrá abatir sólo dos piezas en todo su recorrido, de caza sembrada (puesta) que generalmente son faisanes.

La Federación Española de Caza, organizadora de la prueba invita a todos los aficionados a este deporte, a presenciar las alternativas de la final, ya que la modalidad constituye en sí misma un magnífico espectáculo, como ver en acción a los mejores españoles de esta especialidad y a sus perros, auténticos pura sangre.

Fútbol sala

Primer compromiso del Vadillos ante su afición

(DB). — A partir de las seis de la tarde de hoy, el Vadillos afronta su primer compromiso de Liga ante su afición. El encuentro transcurrirá en el Polideportivo Municipal de «El Plantío» y se enfrentará al Venta de Baños.

La directiva para este encuentro ha fijado unos precios populares. Los socios tendrán acceso gratuito y los no socios pagarán doscientas pesetas. Todos los niños también tendrán entrada libre si van acompañados de personas mayores.

Los jugadores citados por el entrenador José Luis «Cachas» son los siguientes: Angel, Blanco, Calleja; Izquierdo, Domi, Carmona y Maxi; Picón, Riki, Hervás, Del Olmo; Piru y Toti. El delegado del campo será Manuel Iturriaga. Se espera que los jugadores burgaleses logren una rotunda victoria.

Por otro lado, la entidad Vadillos C.F. esta temporada de manera especial está promocionando el fútbol sala en categoría femenina. Participarán en el próximo campeonato de la Hermandad de Peñas. Todas las interesadas deberán presentarse en la sede del club.

VII Campeonato de empresas

Días pasados se hizo entrega de los trofeos a los campeones del Campeonato de empresas, que esta temporada cumplió la séptima edición.

La clasificación general es la siguiente: el campeón, Firestone; el subcampeón, ANSA, seguidos del equipo de la Caja de Ahorros del Círculo, de la Caja de Ahorros Municipal, Ubisa «A», Sodeti, Cirtubo, Telefónica, Fabisa, Cooperativa San Miguel, Procasa, Vicasa, Nicolás Correa, Dúo-Fast, Arranz Acinas, Cropusa, Carto España, La Moneda, Varta, Ubisa «B», Sobrinos de Valentín Marcos e Iberduero.

Los concesionarios de los trofeos fueron SAMEC, S.A., Suministros Gómez Gil, Confecciones Este, Simetal, Transportes Peñacoba, Industrial Cartonera, Excavaciones Julio, Servicio Empresas Semcal, ASTI, Talleres Marcos y SAAT (Agencia de Aduanas).

El trofeo a la deportividad para el conjunto de la Caja de Ahorros del Círculo y estaba donado por Sobrinos de Valentín Marcos. Otros trofeos fueron donados por Ceplarva, Transportes Azcar y Geplanoa. Asimismo se entregó una placa al promotor y fundador, Valentín Arnáiz, como al resto de sus colaboradores directos y miembros del comité.

M.C.D. 2018

Ciclismo

Las figuras del pelotón español, en Fuenlabrada

Madrid (Efe).— Mañana, domingo, a las once de la mañana, dará comienzo la segunda edición del Criterium de Ases de Fuenlabrada para ciclistas profesionales, que en esta ocasión contará con las principales figuras del pelotón español.

De momento han confirmado su presencia Pedro Delgado —será también el pregonero de las fiesta de Fuenlabrada—, Alvaro Pino, Arroyo, Ruiz Cabestany, Pedro Muñoz, Gastón, Belda, Chozas, Fuerte y Julián Gorospe entre otros. Las grandes ausencias son Marino Lejarreta que se encuentra en Italia disputando algunas carreras y Federico Etxabe debido a una enfermedad de su padre.

En total serán 25 corredores los que se den cita en el circuito de 1.400 metros de la Avenida Europa de Fuenlabrada, donde al igual que la pasada edición disputarán tres pruebas: una contra reloj por equipos de 4 kilómetros, en la cual los dos conjuntos que hayan conseguido los mejores tiempos se enfrentarán en la final; una eliminación individual de unos 30 kilómetros y otra en línea de 60 kilómetros.

Seur, nuevo equipo profesional

La empresa de transportes Seur, en conferencia de Prensa celebrada en Madrid, ha anunciado que la próxima temporada formará un equipo ciclisa profesional y el director deportivo del mismo será Maximino Pérez.

Seur ha sido durante la temporada 87 segundo patrocinador del equipo Reynolds, experiencia que según Mendoza, director comercial de Seur, ha sido muy positiva, por lo cual han decidido formar conjunto propio. Mendoza indicó que «la escuadra para el próximo año será modesta porque a estas alturas los corredores importantes están comprometidos, pero que la idea es formar un equipo potente en las próximas tres temporada».

El presupuesto de este nuevo equipo para la próxima campaña rondará entre los 80 y 90 millones, porque hasta el momento tan sólo hay fijos dos corredores, los aficionados José Urea y Pablo Moreno, y todo depende de los ciclistas que se puedan contratar, aunque según Maximino Pérez hay varios que ya están apalabrados.

De momento el «matrimonio» de Seur con el ciclismo va a ser de tres años. La plantilla para 1988 estára compuesta por 14 corredores, puesto que, aprovecharán la nueva normativa que permite a los aficionados disputar pruebas profesionales sin perder la categoría. Los objetivos principales se centrarán en el calendario nacional, aunque tampoco se descarta alguna salida al extranjero.

Para Maximino Pérez este nuevo equipo no va a ser la continuidad del Dormilón. «Es cierto que van estar en Seur muchos corredores del equipo colchonero, pero también mantenemos contactos con varios ciclistas franceses, suizos y belgas, aunque queremos coger a la totalidad de los profesionales españoles que se queden en el paro. La idea es contar con tres o cuatro corredores extranjeros velocistas principalmente».

Maximino Pérez se lamentaba un poco de la pérdida de algunos de los corredores que este año han destacado bajo su batuta.

«Hemos perdido a dos buenos elementos —se refería a Mariano Sánchez y Luc Suykerbuyk—, pero creo que según está el mercado nacional e internacional a última hora siempre quedan corredores buenos sin equipo). Así, el bueno de Mino dejó descubierta su debilidad por los hombres rápidos guardando en la recámara la baza de sprinters como Benny van Brabant —ya estuvo bajo sus órdenes—, Jos Lieckens o Noel Dejonckheere.

Así, Seur y debido principalmente a que la mayor tajada publicitaria se la llevaba Reynolds, por un poco más de dinero ha decidido formar un equpo modesto, de momento, para ir poco a poco formando un conjunto que siente raíces en el numeroso y prestigioso pelotón nacional español.

Pruebas para veteranos

Mañana domingo, a partir de las once de la mañana, se disputará una prueba ciclista para veteranos, bajo la organización de la Peña Cultural y Cicloturista «Santo Angel de la Guarda» del Hospital del Rey.

En esta carrera colaboran varias firmas comerciales de la ciudad. Los inscritos realizarán sesenta y dos kilómetros y la meta, instalada en el Hospital del Rey. La llegada está previstra sobre la una de la tarde, después de haber recorrido varias localidades de la provincia burgalesa.

Hay premios importantes para los diez primeros clasificados y un premio especial para el primer corredor clasificado de la Peña organizadora.

Baloncesto

Segunda jornada de Liga en Primera División, con problemas de extranjeros

Madrid (R. W. González). — La segunda jornada de Liga aportará las primeras novedades del torneo. Dos americanos han caído tras el primer partido y un tercero está en la cuerda floja por problemas judiciales.

El IFA Español contará posiblemente con el panameño Mario Butler en sustitución de Alvin Scott y el Cacaolat no tendrá más que un extranjero, Robinson, puesto que a Bradley se le ha dado la baja tras sus incidentes de la primera jornada. Y el tercero en discordia es el canario Eddie Phillips, que protagonizó un altercado en la madrugada del martes, con disparos incluidos, y que está en libertad bajo fianza. En principio se duda si jugará esta tarde o si el club le dará también la baja.

Como se ve, los americanos aportan un nivel superior de juego, pero los problemas que provocan no compensan en muchos casos. Intentos de suicidio, problemas de droga, problemas policiales, fugas... ya va siendo hora de que la situación de estos jugadores, para los que sólo existen prebendas, se arregle. El perjuicio que causa a sus clubs comienza a no compensar.

Y dentro de lo estrictamente deportivo, el partido más interesante de la jornada será el que protagonicen en el Palau Blaugrana el Barcelona y el Estudiantes Todagrés. Los madrileños no están finos y nunca se le ha dado bien la pista azulgrana, el Barcelona se acaba de proclamar campeón de la Supercopa pero perdió en la primera jornada ante el Fórum, síntoma de que no están en forma. A pesar de ello se verá un buen encuentro.

En el Palacio de los Deportes madrileño el Real Madrid recibirá al TDK Manresa, equipo notablemente inferior pero que esta temporada se ha reforzado bastante bien. La presencia de Kenny Simpson es un atractivo suficiente para acudir al encuentro. En el Madrid podría producirse el debut liguero de Fernando Martín, aunque todo dependerá de lo que decida Lolo Sáinz a última hora.

Del resto de la jornada sólo dos partidos tienen un favorito claro: CAI Zaragoza-Caja de Ronda y RAM Juventut-Bancobao. Maños y badaloneses son muy superiores a sus rivales y no tendrán problemas para imponerse.

Y en los demás partidos igualdad ante todo. En Granada el Oximesa se las verá con el remozado Fórum, verdugo del Barcelona, que tratará de mantener su fuerte comienzo en la Liga. Y en los choques Cajacanarias-Magia de Huesca, Caja Bilbao-Cacaolat y Taugrés-IFA Español, el factor campo debe ser decisivo, si bien en el encuentro de la Laguna todo dependerá de la presencia o no de Phillips.

La jornada de hoy

Primera División

—Grupo par:

Ram Juventut-Bancobao V., 20,15 horas, Monjas y Recuenco; Cajacanarias-Magia Huesca, 19,00, Mas y Alzuría; Real Madrid-TDK Manresa, 20,00, Herrera y Gallo; Taugrés-IFA Español, 20,15, Ballesteros y Escobar.

—Grupo impar:

F.C. Barcelona-Estudiantes T., 13,00 horas, Neyro y Llamazares; Oximesa-Fórum Filatélico, 19,00, J.E. Sancha y Requena; CAI Zaragoza-Caja Ronda, 20,15, Mitjana y Pizarro; Caja Bilbao-Cacaolat, 19,30, Fajardo y Rodríguez B.

Primera «B»

—Grupo par:

Metro S. Coloma-Juver Basket, 12,00, Redondo y Marín; Bosco-G. Vigo Celta, 18,30, Maza y Tascón; Lagisa-Cafés Delta Badajoz, 20,15, García Z. y Bulto; Las Palmas-Caixa Orense, 18,30, Camacho y Pérez Vil; Ten Sur-Diario Córdoba Cole, 20,15, Hernández y Domenech; Valvi Girona-**Tizona,** 20,15, Martín y Ramón; Ordenadores APD-Clesa Ferrol, 20,15, Ferreiro y Landeira.

—Grupo impar:

Tenerife-Askatuak, 18,15, Galerón y Martínez Pérez; Elosúa León-Basket Andorra, 19,30, Salguero y Herrero; Feiraco-Salesiano, 20,00, Alonso y Canto; Finisterre Lliria-Pamesa Val., 19,30, Gimeno y Codina; Guadalajara-Cajamadrid, 19,00, Arteaga y Pérez Sanz; Tradehi Ovi-Caja S. Fernando, 20,00, Fernández Gómez y Abos; Mayoral Maristas-Leche Río, 19,00, Catalán y Tenorio.

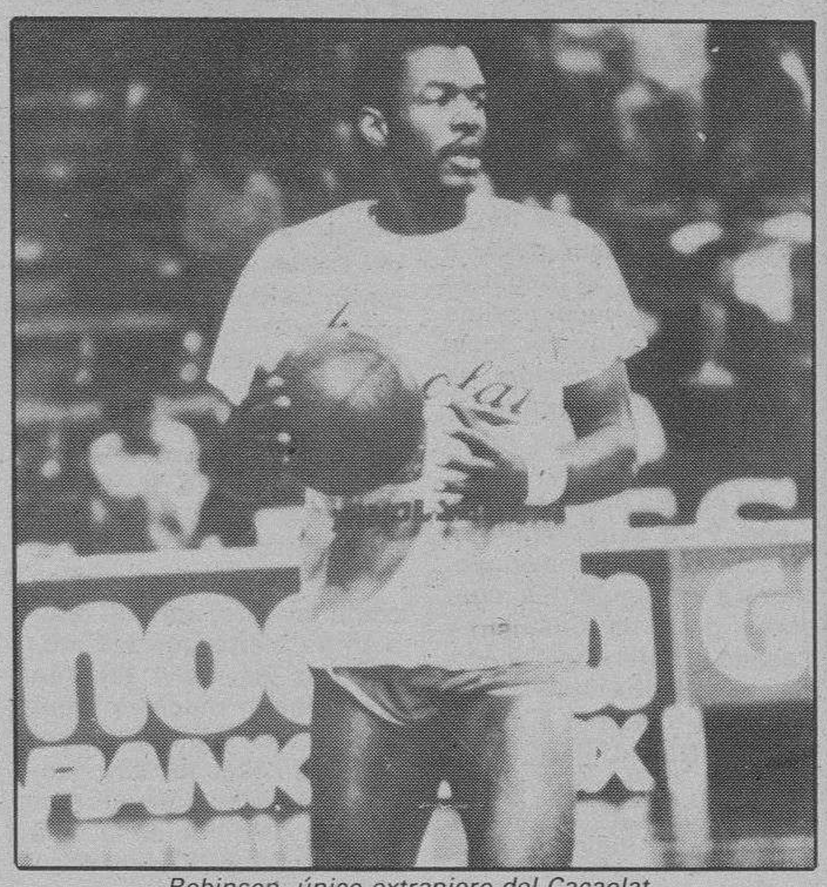

Robinson, único extranjero del Cacaolat

Montañismo

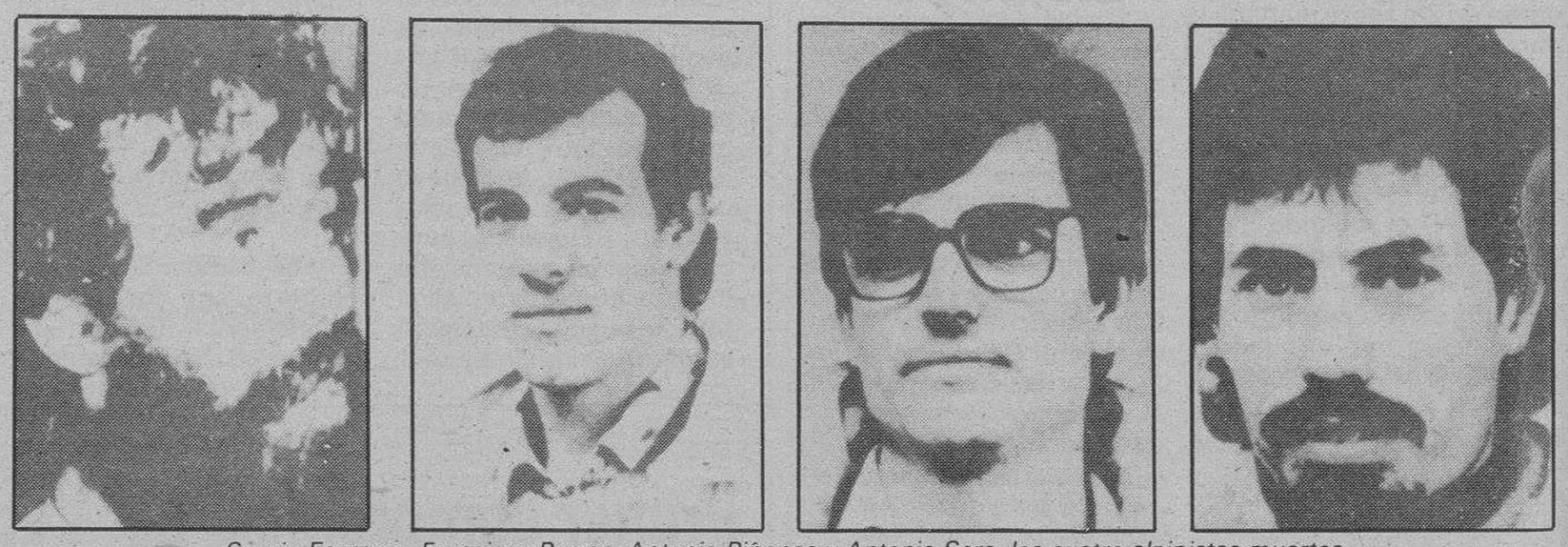

Sergio Escalera, Francisco Porras, Antonio Piñones y Antonio Sors, los cuatro alpinistas muertos.

La Embajada española tramita la repatriación de los alpinistas muertos

Nueva Delhi (Efe). — Las autoridades consulares españolas en la India, tratarán de conseguir la repatriación de los cadáveres de los cuatro montañeros españoles que fallecieron el pasado domingo en el Himalaya.

Un portavoz de la Embajada de España en Nueva Delhi, dijo que la dificultad de comunicaciones y el hecho de que hoy sea una fiesta importante tanto en Nepal, donde se encuentran los cuerpos de los montañeros, como en la India está retrasando la recuperación de los cadáveres y su traslado a España.

«Las autoridades nepalíes, con las que estamos en contacto, nos han prometido hacer todo lo posible y cuanto antes para comunicarse con el resto de la expedición, ayudarles en su descenso y proceder al traslado de los cadáveres», dijo el portavoz.

La Embajada de España en Nueva Delhi es la que se encarga de los asuntos relacionados con Nepal, ya que en este país no hay representación diplomática española.

El Ministerio de Turismo de Nepal informó ayer, jueves, que cuatro montañeros, integrantes de una expedición al Himalaya compuesta por ocho personas, murieron quizá el domingo día 27, tras abandonar el cuarto campamento, situado a 7.350 metros de altitud.

El día 28, los miembros del campamento base, a 5.810 metros de altitud, iniciaron la búsqueda de sus cuatro compañeros accidentados y vieron cuatro cadáveres en el barranco de un glaciar a una altitud de seis mil metros.

El accidente se produjo en Lhotse Shar cuando la expedición trataba de escalar el pico más alto de la cordillera, situado a 8.400 metros de altitud, por su cara Sudoeste.

Según los datos del Ministerio, los cuatro muertos son: Antonio Sors Ferrer, de 38 años; Antonio Quiñones Torres, de 27; Francisco Porras Cerdá, de 30 y Sergio Escalera Fernández, de 33, todos ellos de Barcelona.

M.C.D. 2018

Tenis

Suecia aventaja a España por 2-0

Barcelona. — Suecia aventaja por dos puntos a cero a España, tras de haberse disputado los dos partidos individuales de la primera jornada de la semifinal del grupo mundial por la Copa Davis de tenis, en las pistas del R.C.T. de Barcelona, donde Mats Wilander y Stefan Edberg vencieron a los hermanos Emilio y Javier Sánchez Vicario, respectivamente.

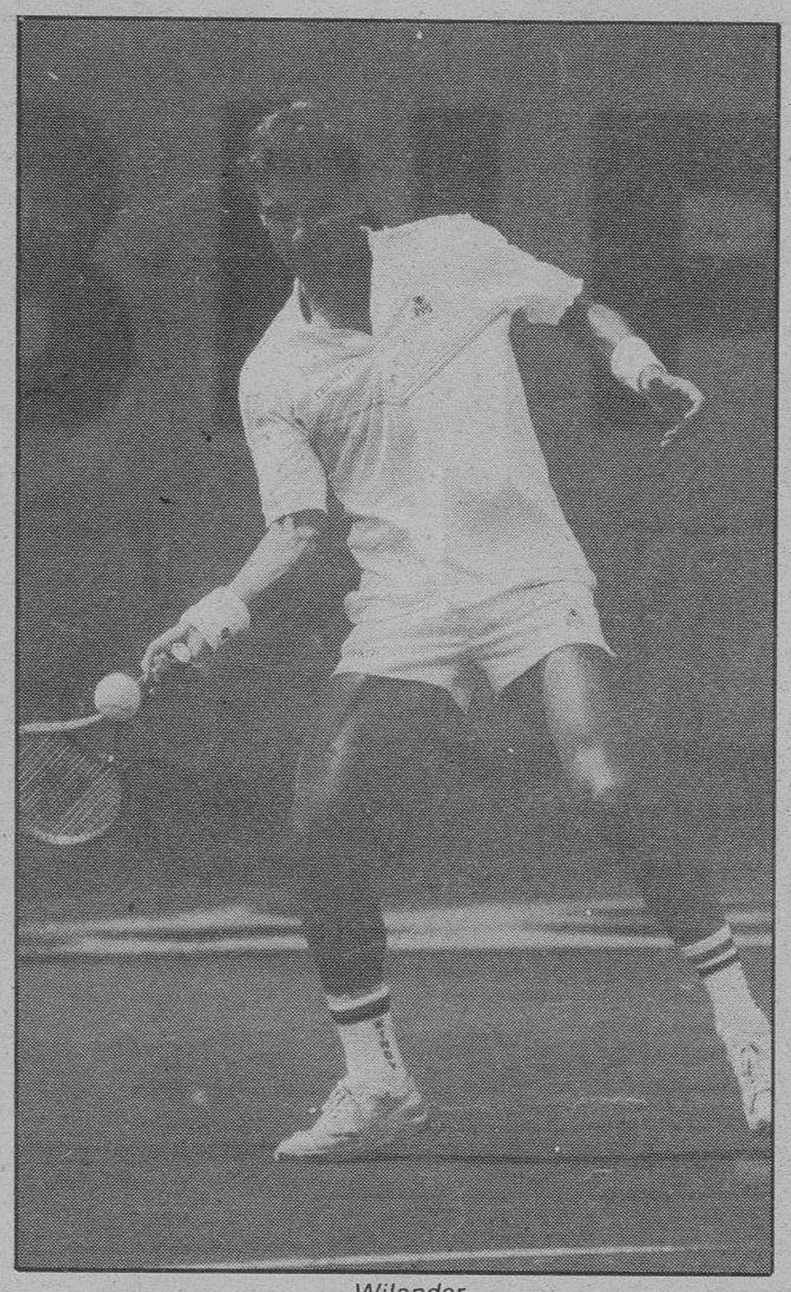

Wilander

Barcelona (Efe, Teodoro Caderot, enviado especial).— Sucecia aventajó a España por 1-0 en su semifinal del grupo mundial de la Copa Davis, de tenis, merced al triunfo de Mats Wilanders sobre Emilio Sánchez Vicario por 8-6, 3-6, 6-0 y 6-2.

El partido se caracterizó por la lluvia, la nocturnidad y la larga duración. Durante horas, la lluvia quitó el protagonismo a los jugadores y la climatología retrasó el esperado encuentro.

El primer partido, programado para las once de la mañana entre los dos números uno, Sánchez Vicario y Wilanders, comenzó a las tres y cuarto de la tarde, lo que obligó a que a partir del tercer set se jugase con luz artificial.

La pista, un tanto húmeda y pesada, propició el juego desde la línea de fondo. El tenista español resistió hasta el comienzo del segundo set, tras tener la oportunidad de apuntarse el primero, en el que llevó ventaja de 4-3, 5-4 y 6-5.

Una bola dudosa en el séptimo juego, que fue dada a favor de Wilander, pudo haber cambiado el signo del primer set, en el que se hubiera puesto en ventaja el español por 5-3.

Curiosamente, en los siete primeros juegos, solamente el español mantuvo su servicio en el tercero, rompiéndoselo respectivamente en los seis restantes.

Con servicio de Emilio, la ventaja de éste se mantuvo en el marcador el duodécimo juego, en el que se registró empate a seis, tras dejar Wilander en blanco al español en el décimo.

El juego decimotercero fue decisivo para el desenlace del set. Con servicio de Sánchez Vicario, Wilander se lo adjudicó en blanco, y también sin que el español consiguiera un solo punto, el sueco ganó definitivamente el set por 8-6.

La larga duración, casi hora y media, no hizo más mella en el español que en el sueco, y fue Sánchez Vicario el que se adelantó con un 3-1 al romper el saque de su rival en el cuarto juego.

El partido tomó un giro favorable para el español, quien mantuvo su saque y se adjudicó el set por 6-3, pese a dejarle en blanco Wilander en el sexto juego.

Pero Emilio pagó caro el esfuerzo hecho hasta entonces, porque nada más iniciarse el tercer set pareció que había otro jugador sobre la pista.

Los precisos golpes del sueco comenzaron a dar su fruto, y uno tras otro endosó seis juegos al español, después de arrebatarle el servicio en el segundo, cuarto y sexto.

El cuarto set, que sería decisivo para el partido, y puede que también para la eliminatoria, no registró la ansiada recuperación de Sánchez Vicario. Se esforzó pero no pudo. Ante él tenía un rival superior, muy seguro en sus golpes y con pocos fallos.

Tras el juego en blanco del último juego del tercer set, Wilander inició el cuarto también dejando en cero a Emilio y, aunque éste empató a uno, la carrera hacia la victoria fue fácil para Mats, quien se adjudicó el set por 6-2, y el partido, tras tres horas y veintisiete minutos.

El encuentro careció de emoción y las jugadas brillantes no se prodigaron. Casi siempre, ambos jugadores pelotearon largamente a la espera del fallo del rival, más que buscar el punto por sí mismos.

Javier Sánchez, poco rival para Edberg

Barcelona (Efe).— Stefan Edberg proporcionó esta noche el segundo punto a Suecia, al vencer a Javier Sánchez Vicario por 6-4, 6-2 y 6-4 en el segundo partido individual de la primera jornada de la semifinal del grupo mundial por la Copa Davis, de tenis, que comenzó hoy en el R.C.T. de Barcelona.

No por esperado fue menos doloroso, y las esperanzas españolas de alcanzar la final del torneo de la ensaladera se han esfumado prácticamente ya el primer día de competición.

Los suecos partían como favoritos, y como tales se comportaron. Los hermanos Sánchez Vicario, en esta ocasión los encargados de jugar los partidos individuales, sufrieron las consecuencias del poderoso juego de los rubios nórdicos, que se perfilan como favoritos para recuperar el trofeo que perdieron frente a Australia, en Melbourne, en 1986.

Tras la derrota de Emilio en el primer partido frente a Mats Wilander, su hermano Javier salió por primera vez a la pista con la responsabilidad de jugar un encuentro de Copa Davis, precisamente frente a uno de los mejores jugadores del Mundo en la actualidad, Stefan Edberg, que comparte con su compatriota Wilander los puestos segundo y tercero del ranking mundial.

El debut de Javier —al que el público animó cariñosamente— no decepcionó, si se tiene en cuenta el rival que tenía enfrente. Venció en diez juegos y nunca dio una pelota por perdida.

Fue un partido desigual, en el que de una parte estaba la mayor juventud, inexperiencia en este terreno y deseos de hacerlo bien del español y de otra la potencia, la capacidad ofensiva y el juego eficaz de Edberg.

Javier, que derrochó entusiasmo y entrega total, se vio claramente superado por Edberg, que jugó continuamente al ataque.

Como si de en pista rápida se tratara, el sueco realizó un tenis de fuerte saque y subida inmediata a la red para rematar con volea, casi siempre sobre el revés de Javier, su lado más vulnerable.

Así, tras un comienzo igualado, 3-3, Stefan le arrebató el servicio en el séptimo juego y se aseguró el primer set por 6-4.

El segundo fue más fácil para el sueco, que presionó aún más con sus rápidas subidas a la red, y la consecuencia fue que el juego se desarrolló más rápido y el resultado registró mayor diferencia.

Javier tuvo un mejor comienzo en el tercero, en el que tomó ventaja de 2-0, pero la superioridad de Edberg era indiscutible y se veía el resultado final, que fue también para el sueco por 6-4.

Mañana le queda a España la última oportunidad de no decir adiós a la eliminatoria. Para ello, Emilio Sánchez Vicario y Sergio Casal tendrán que vencer a la pareja sueca integrada por Mats Wilander y Anders Jarryd en el partido de dobles, que comenzará a la una de la tarde.

Acuerdo TVE-Federación Española

Barcelona (Efe).— La Federación Española de Tenis y Televisión Española llegaron a un acuerdo para la transmisión exclusiva de encuentros de Copa Davis, hasta 1992, que se disputen en territorio nacional.

Agustín Pujol, presidente de la Federación Española de Tenis, en reunión con los representantes de los medios de información, tras declarar: «El tiempo nos está jugando una mala pasada», refiriéndose a la interrupción del encuentro España-Suecia, dijo: «Se ha llegado a un acuerdo con TVE que supone un resultado económico favorable para la Federación, ya que el saldo nunca será negativo para nosotros».

El acuerdo establece el pago de una cantidad que se realice.

El «A» comprende las eliminatorias de ascenso de segunda a primera, permanencia, y los encuentros de primera ronda del grupo mundial. El «B», cuartos de final, el «C», semifinales, y el «D», final.

Las cantidades a percibir por la Federación Española de TVE son:

Grupo «A»: 1.750.000 pesetas, «B»: 2.500.000, «C»: 3.500.000, y «D», 7.000.000. Anualmente, se incrementarán en un diez por ciento las cifras anteriores, hasta 1992, año en que finaliza el contrato firmado ayer por un período total de cinco.

A estas cantidades se sumarán 2.000.000 por cada uno de los jugadores que figuren entre los cinco primeros del ranking mundial, y 1.000.000 si está colocado entre los puestos seis a diez.

La Federación Española abonará a TVE en concepto de porcentaje de publicidad, la cantidad de 1.000.000 de pesetas por cada reportaje.

De acuerdo con las cifras correspondientes a una eliminatoria de semifinal, la cantidad neta que percibirá de TVE la Federación Española, será de 6.500.000 de pesetas por el partido contra Suecia.

Automovilismo

Se reducirá la velocidad de Fórmula-1 en 1988

Méjico (Efe).— En un 30 por 100 se reducirá la velocidad en los automóviles de Fórmula-1 a partir de 1988, cuando entre en vigor la nueva reglamentación de la Federación Internacional de Automovilismo Deportivo (FISA).

En ella serán eliminados los motores turbo, que cederán su lugar a los de aspiración normal.

Lo anterior lo informó el mejicano Manuel Medina, miembro del Comité de Seguridad de la FISA, momentos antes de tomar ayer el avión que le condujo a París.

Medina asistirá a la reunión de la Federación en la que se tratarán, entre otros temas, los del calendario de carrera para el año próximo; la posible reelección del francés Jean Marie Balestre como titular de la FISA y la también probable organización del Gran Premio de Canadá.

Volviendo al de la reducción de la velocidad, comentó que los pilotos cambiarán rapidez por seguridad.

Reventaron en despegue las ruedas del avión particular de Niki Lauda

Las Palmas de Gran Canaria (Efe).— El avión de la compañía «Air Lauda», que en la tarde de ayer sufrió un reventón en sus dos ruedas al despegar del aeropuerto de Fuerteventura, es el «jet» particular del piloto de Fórmula-1 Niki Lauda, informó a «Efe» el director del aeropuerto.

El piloto del aparato, en el que no se encontraba en ese momento Niki Lauda, sintió unas fuertes vibraciones al realizar la carrera de despegue y tuvo que «abortar» la maniobra al comprobar que las ruedas habían estallado, dijo el director Juan Ruiz.

El avión, un «Lear Jat», iniciaba en ese momento su regreso a Viena, después de haber dejado en Fuerteventura una tripulación de refresco para otro de los aviones de la compañía del piloto austríaco.

«El accidente suponía un cierto riesgo, pero no tuvo consecuencias graves, gracias a la pericia del piloto», dijo Ruiz. El director del aeropuerto no pudo precisar las causas del accidente y descartó un posible fallo en las pistas, que revisó esta mañana, añadió.

Al quedar inmovilizado el avión al final de la pista, no pudo despegar, hasta media hora después, un avión de la compañía Iberia que debía realizar su salida.

Taekwondo

El presidente de la Federación Internacional, en Barcelona

Barcelona (Efe).— El presidente de la Federación Internacional de Taekwondo, Um Yong Kim, llegó ayer a Barcelona para asistir a la reunión que dicha Federación celebrará en la Ciudad Condal a mediados de la próxima semana.

Um Yong Kim asistirá, asimismo, a las competiciones que se disputarán en el Palacio Municipal de Deportes de Barcelona, con motivo del VIII Campeonato del Mundo de Taekwondo, que se inicia el próximo día 7.

El presidente de la Federación Internacional mostró su satisfacción por estar en Barcelona «ciudad en la que se constituyó hace unos años la Federación Europea de nuestro deporte y, además, porque estoy en la ciudad que será sede de los Juegos Olímpicos 1992».

Para Um Yong Kim «este Mundial es muy importante para nosotros, puesto que el Taekwondo será deporte de exhibición en Seúl y debemos preparar muy bien a nuestros deportistas para que den un gran espectáculo en Corea y así en Barcelona ser unos Olímpicos más entre todos».

«El auge de nuestro deporte —agregó— es algo que nos alegra a todos, ya que se está convirtiendo en un deporte de élite, además de ser uno de los que más licencias federativas tiene en este momento».

Golf

Inglaterra derrotó a España (2-1)

Saint Andrews (Escocia) (Efe).— La selección española formada por José Rivero, José María Olazábal y José María Cañizares ha perdido ante la de Inglaterra por dos victorias a una, en la segunda jornada de la Copa de las Naciones de golf que se disputa en los terrenos de Saint Andrews.

El único punto español lo anotó José Rivero al vencer al inglés Clark por 72-77. José María Olazábal, por su parte, perdió ante Nick Faldo (71-77) y José María Cañizares, en el último y decisivo recorrido, era derrotado por Gordon Brand (71-74).

Resultados de la jornada han sido estos:

—Estados Unidos, 2- Japón, 1; Curtis Strange (USA), 68- Koichi Suzuki (JAP), 70; Mobumitsu Yuhara (JAP), 69- D. A. Weibrig (USA), 75; Mark O'Meara (USA), 70- Mobou Serizawa (JAP), 70 (O'Meara se impuso en el desempate).

—Escocia, 2- Irlanda, 1; Sam Torrance (ESC), 69- Ronan Rafferty (IRL), 74; Sandy Lyle (ESC), 67- Eamon Darcy (IRL), 72; Des Smyth (IRL), 67- Gordon Brand Jr. (ESC), 73.

—Inglaterra, 2- España, 1; José Rivero (ESP), 72- Howard Clark (ING), 77; Nick Faldo (ING), 71- José María Olazábal (ESP), 72; Gordon Brand (ING), 71- José María Cañizares (ESP), 74.

M.C.D. 2018

Homenaje. — *El primer ministro de la India, Rajiv Gandhi, junto a su esposa Sonia, depositando pétalos de rosas en la tumba de Mahatma Gandhi, en Nueva Delhi. — Telefoto Reuter-Efe.*

Felipe González y Antón Saracíbar polemizaron en el Comité Federal del PSOE sobre Gobierno-sindicato

Madrid «Europa Press».— El presidente del Gobierno, Felipe González, y el dirigente ugetista Antón Saracíbar, protagonizaron esta tarde el debate más importante en el seno del Comité Federal del PSOE, sobre las relaciones Gobierno-sindicato, según informó a «Europa Press» un miembro del comité federal.

De acuerdo con la misma fuente, Antón Saracíbar declaró que al Sindicadto le interesa más la concertación con gobiernos de la derecha, que son de los que hay que conseguir concesiones, que con administración socialista, con la que previamente ya se han pactado los programas electorales.

La posición que expresó el dirigente ugetista molestó al secretario general del PSOE, quien replicó que esa posición mantenida por los sindicatos de Europa, había llevado en numerosos países, al triunfo de la derecha; situación que podría ocurrir también en España si los sindicalistas mantienen esa misma postura.

Otras fuentes señalaron a esta agencia que, en un momento de la polémica, Saracíbar contestó a Felipe González que entendía su posición, pero que la situación se encauzaría satisfactoriamente si el Gobierno modificase su decisión de fijar en un 4 por ciento el techo de incremento salarial para funcionarios y pensionistas, que, según el sindicato, debería establecerse en, al menos, un 6 por ciento.

El informe escrito de la Ejecutiva socialista, presentado a los miebros del Comité Federal, señala que «la discrepancia pública con la UGT confunde a nuestro electorado y hace más complicada la legitimación del proyecto socialista ante los sectores progresistas de la sociedad —ello añade el informe— debe ser objeto de reflexión desde luego en el partido socialista, pero también en la UGT, que participe de un proyecto común socialista de transformación de la sociedad española».

El XXXI Congreso del PSOE, del 22 al 24 de Enero

Madrid (Efe).— El Comité Federal del PSOE acordó hoy celebrar el XXXI Congreso del partido del 22 al 24 de Enero próximos y mañana reanudará sus trabajos, iniciados esta tarde, con el debate del proyecto de ponencia marco que se presentará a dicho congreso.

Investigan en Austria el envío de insecticidas españoles a Irán

Salzburgo (Austria) (Efe).— Las autoridades austríacas examinan en Salzburgo el contenido de un cargamento de insecticidas españoles a Irán para tratar de determinar si puede ser empleado en la fabricación de armas químicas.

El Ministerio austríaco del Interior ordenó la investigación anoche, después de que el miércoles se formara una nube tóxica en la estación ferroviaria de Salzburgo procedente de una carga de 16.300 kilos de «Carbamat», fabricado por la empresa española «Explosivos Río Tinto» (ERT), retenidas en Salzburgo.

Othmar Glaeser, un especialista del gobierno regional, dijo que este insecticida podría emplearse para fabricar gases letales, mientras que otras fuentes señalaron que «cualquier químico aficionado» puede convertir el «Thiocarbamat» en mortífera arma química.

El envío, que circula como «carga peligrosa», tiene como destino final Singsdorf-Rottenmann, en la provincia austríaca de Estiria, donde la empresa destinataria iraní IRIT dispone de unos almacenes desde los que se transporta a Irán.

A requerimiento de las autoridades austríacas, dos técnicos de la empresa española suministradora llegaron ayer a Salzburgo para informar de las características del producto, que se vende como pesticida.

Según el diario «Salzbuerger Nachrichten», se ha ordenado la retención en la frontera austríaca de posibles nuevos envíos, mientras se determina si el paso de esa mercancía por territorio austríaco contraviene la legislación de este país.

La guerra en el Golfo

Nicosia (Efe).— Irán atacó hoy con lanchas rápidas un barco indio y, horas más tarde, aviones iraquíes bombardearon dos «objetivos navales» cerca de la costa iraní, uno de los cuales fue ya identificado por fuentes navieras como un petrolero chipriota.

Estos nuevos ataques a barcos en el Golfo Pérsico vienen a agravar la «Guerra de los Petroleros» que, según la compañía de seguros «Lloyd's», ha afectado hasta el mes de Octubre a 104 buques, cuando en todo el año pasado resultaron dañados 106.

En la mañana de hoy, el pequeño petrolero indio «Spic Emerald», de 11.712 toneladas, fue atacado e incendiado por lanchas rápidas iraníes cerca de la costa de los Emiratos Arabes Unidos, en el suroeste del Golfo Pérsico.

Poco después, Irak anunció el ataque de un nuevo navío, el petrolero chipriota «Felicity», de 53.226 toneladas, que transportaba crudo desde la terminal de Jarg (Norte del Golfo) a la de Larak (Sur) por encargo de Irán.

En su comunidad de guerra de hoy, emitido a última hora de la tarde, Bagdad dijo que sus aviones «alcanzaron dos objetivos marítimos», después de haber efectuado 65 misiones de combate durante las últimas horas.

Madrid, sede de las conversaciones del Gobierno y la guerrilla de Guatemala

Madrid (Efe).— El Gobierno español informó hoy que ha accedido a la petición del Gobierno de Guatemala, hecha de acuerdo con la guerrilla de ese país centroamericano, para que se celebren en Madrid conversaciones de paz entre ambas partes.

Las conversaciones entre el Gobierno guatemalteco y la «Unidad Revolucionaria Nacional Guatemalteca» (URNG) comenzarán el próximo día siete en Madrid.

El Gobierno español accedió a dicha petición «en su deseo de respetar un apoyo activo a los procesos de superación de los conflictos por la vía pacífica de la negociación y del diálogo», dijo a «Efe» un portavoz del Ministerio de Asuntos Exteriores.

El portavoz añadió que el Gobierno español pondrá a disposición de los participantes en las conversaciones «las facilidades necesarias» para que la reunión se celebre, «todo ello en el entendimiento de que el Gobierno español es anfitrión y no mediador».

La fuente no informó sobre el lugar concreto de Madrid en el que se desarrollarán las conversaciones.

En Guatemala, el Gobierno democristiano de Vinicio Cerezo anunció la celebración en Madrid del diálogo con la URNG, que engloba a todos los grupos guerrilleros de ese país centroamericano.

El portavoz de la presidencia de la República, Julio Santos, subrayó que el inicio de las conversaciones es «un acontecimiento trascendental que puede poner punto final a 27 años de lucha entre hermanos».

En Madrid, un portavoz de la URNG informó a «Efe» que ambas partes analizarán propuestas «para la búsqueda de la paz y la construcción de la democracia en Guatemala».

El portavoz añadió que el Gobierno de Guatemala y la URNG se comprometen a suspender las acciones militares en todo el país, a partir de las 24 horas del día de hoy. «Este acuerdo tendrá vigencia durante la celebración de esta reunión», indicó.

«A partir de hoy ninguna de las partes dará declaraciones al respecto, pero al finalizar esta primera reunión se dará a conocer un comunicado conjunto a la Prensa nacional e internacional», afirmó.

Niño herido grave por un automóvil

Burgos (DB).— El niño de 13 años Jorge Cuende, que tiene su domicilio en calle Santa Dorotea, número 32, de nuestra ciudad, resultó ayer herido de gravedad al ser atropellado por el «Seat 131» matrícula BU-0830-C, conducido por Martín Palacín González, que procedente de la calle Alfareros circulaba con dirección al centro de la ciudad.

El accidente se produjo a la altura del número 39 de la calle Madrid. El niño fue recogido en una ambulancia de la Cruz Roja y trasladado a la Residencia Sanitaria General Yagüe, donde quedó internado.

Instruyó diligencias la Policía Municipal.

gala cuartos de baño gala

Lotería primitiva

Más de cuarenta y siete millones para los ocho acertantes

Combinación premiada

8 - 12 - 25 - 33 - 48 - 49

Complementario **32**

Reparto de premios

1.ª	Categ.	(6 aciertos) 8 acertantes a	47.002.772
2.ª	»	(5 ac. y comp.) 14 acertantes a	10.072.023
3.ª	»	(5 aciertos) 1.102 acertantes a	241.696
4.ª	»	(4 aciertos) 62.989 acertantes a	4.975
5.ª	»	(3 aciertos) 1.164.411 acertantes a	404

Adquiera su cuarto de baño gala en:
STOS. SOBRINOS de V. MARCOS, S.A. - Melchor Prieto 27. BURGOS
SIRO VAZQUEZ, S.L. - Puerta Nueva 3-5. ARANDA
ALM. EL ABSIDE, S.A. - Avda. de los Pinos, 1. MIRANDA

M.C.D. 2018

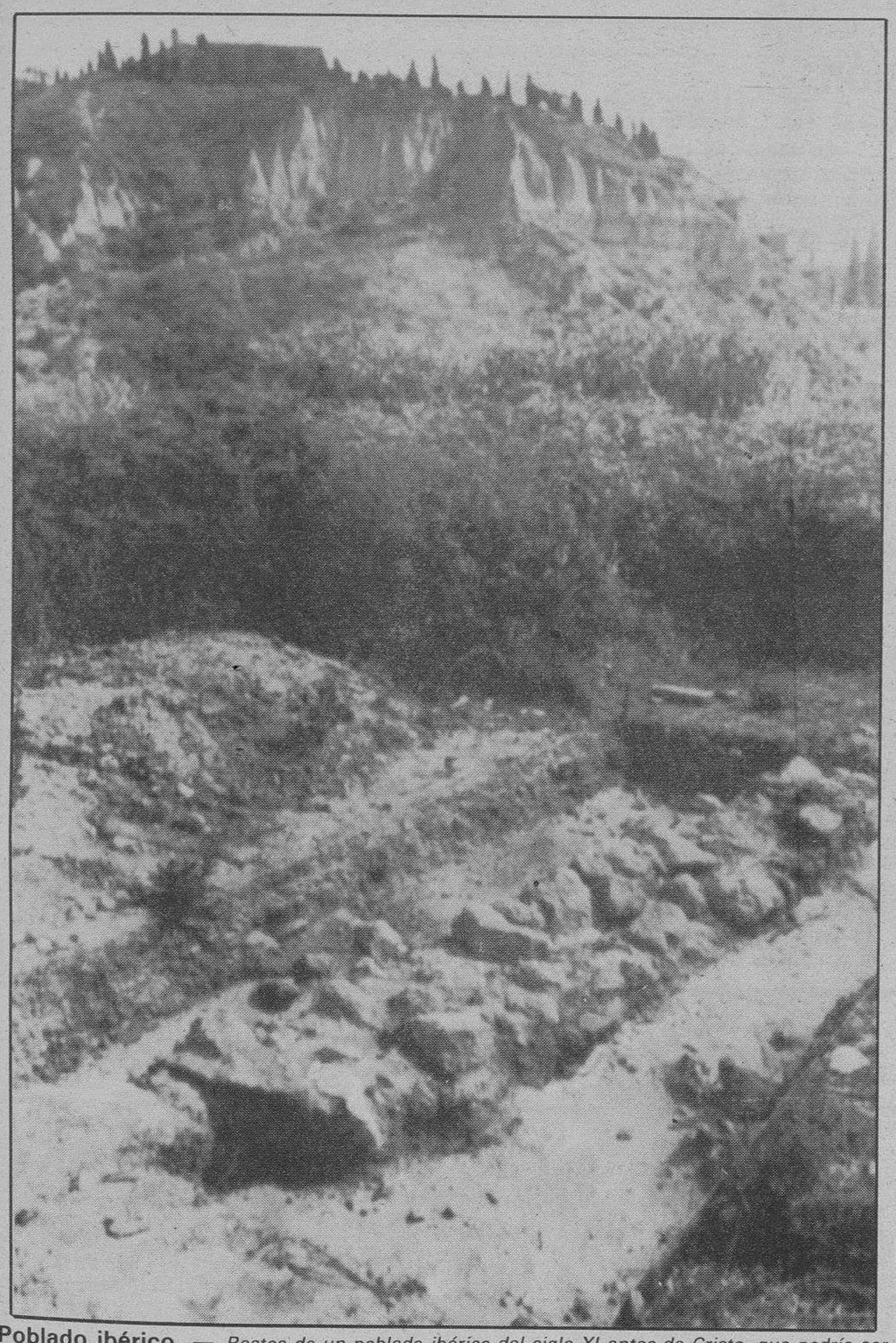

Poblado ibérico. — *Restos de un poblado ibérico del siglo XI antes de Cristo, que podría ser el primer asentamiento urbano de la actual ciudad de Barcelona, han sido encontrados en los terrenos del futuro parque del «Migdia», situado en el Anillo Olímpico de Montjuich. — Telefoto Efe.*

Guatemala: 40 muertos y aldeas sepultadas por aludes

Guatemala (Efe). — Al menos 40 personas murieron sepultadas y arrasadas por toneladas de lodo y rocas en aldeas del departamento de Huehetenago, fronterizo con Méjico, en una de las «peores tragedias del área», informó hoy el Comité Nacional de Emergencia (CONE).

Según el Comité, otras trece aldeas de la misma zona están afectadas por las inundaciones fluviables por los aludes de lodo y roca, lo que hace suponer que la cifra de muertes se elevará a más de un centenar y el número de damnificados llegaría a más de 3.000.

El informe oficial menciona las aldeas «Santo Domingo» y «El Injerto», del Municipio «La Democracia» en el Departamento de Huehuetenago, como la más afectada por las inclemencias del tiempo.

Informes llegados a otros Municipios del mismo departamento en el occidente de Guatemala, indican que las inundaciones fluviales y derrumbes afectan por lo menos 13 aldeas y caseríos desde la madrugada del jueves.

Hasta el momento, se han rescatado 40 cadáveres, pero se prevé que entre las extensas áreas inundadas y bajo toneladas de lodo y rocas de cerros que han cedido, haya más de un centenar de víctimas a las que no se h a podido localizar.

LAS ESQUELAS

se reciben hasta
las 12 de la noche en

C/. San Pedro Cardeña, 34

Diario de Burgos

Agradecimiento

La familia de DOÑA AURORA CARRERA BARRIO, que falleció el pasado día 29 de Septiembre (Q.E.P.D.), agradece a cuantas personas testimoniaron su pésame y asistieron al funeral y entierro, celebrados por el eterno descanso de su alma.

Tabaco y colesterol principales causas de infartos

Santander (Efe).— Valentín Fuster, jefe del servicio de cardiología en el hospital Monte Sinaí y catedrático de Cardiología en la Universidad de Nueva York, dijo a «Efe» que el tabaco, el colesterol elevado y la dieta alimenticia son las principales causas de los infartos de miocardio.

El doctor Fuster, que ha recibido en Santander un homenaje organizado por la Sociedad Española de Cardiología durante la «Reunión de Trabajo de la sección de cardiopatía isquémica y unidades coronarias», celebrada ayer y hoy en el Palacio de la Magdalena, comentó a «Efe» que el infarto de miocardio y las enfermedades coronarias son las causas fundamentales de muerte en la mayoría de los países occidentales.

†

PRIMER ANIVERSARIO
DE
EL SEÑOR

Don Pedro Ubierna Gutiérrez

Que falleció el día 2 de Octubre de 1986.

Q. E. P. D.

Su apenada esposa, D.ª Nicolasa González Díez; hijas, Esperanza, María Soledad y Amelia; hijos políticos, Ricardo Iglesias, Pablo Díez y Juan María Lara; nietos y demás familia.

Ruegan una oración por el eterno descanso de su alma y la asistencia al funeral, que se celebrará hoy, sábado, a las seis y media de la tarde, en la iglesia parroquial de Quintanilla Vivar.

Actos de caridad por los que les anticipan las gracias.

Quintanilla Vivar, 3 de Octubre de 1987.

†

EL SEÑOR

Don Paulino Montejo Baranda

Bar Miguillas

Falleció en el día de ayer, a los 34 años de edad, víctima de accidente, después de recibir los Santos Sacramentos y la Bendición de Su Santidad.

D. E. P.

Su apenada esposa: Doña Arrate Alonso Céspedes; hijos: Bosco e Ygor; padres: D. Miguel y D.ª Esther; madre política: D.ª María Luz Céspedes (Vda. de Alonso); hermano: D. José Miguel; hermanos políticos, abuela, tíos, sobrinos, primos y demás familia

Ruegan una oración por el eterno descanso de su alma. Las honras fúnebres y funeral se celebrarán hoy, sábado, a las 5,30, en la iglesia parroquial de Santa Marina, de Villarcayo.

Vivía: Villarcayo.

Burgos, 3 de Octubre de 1987.

†

EL SEÑOR

Don Paulino Poza Martín

Falleció en el día de ayer, a los 94 años de edad, después de recibir los Santos Sacramentos y la Bendición de Su Santidad.

Q. E. P. D.

Sus apenados hijos, Lucía, Margarita, Claudio, María Trinidad y José Luis; hijos políticos, Carmen Broch, Gregorio Porras y Milagros Turzo; nietos, hermanas, hermanos políticos, sobrinos, primos y demás familia.

Ruegan una oración por el eterno descanso de su alma. Las honras fúnebres y funeral se celebrarán hoy, sábado, a las cuatro y media, en la iglesia parroquial de San Cosme y San Damián, seguidamente la conducción del finado al cementerio de San José.

Vivía: C/. San Pablo, número 20.

Capilla ardiente: Capillas de Funeraria San José.

Burgos, 3 de Octubre de 1987.

†

EL SEÑOR

Don Similiano Clemente Peguero

Falleció en el día de ayer, a los 58 años de edad, después de recibir los Santos Sacramentos y la Bendición de Su Santidad.

Q. E. P. D.

La Dirección y Empleados de Construcciones COMONOR, S. A.

Ruegan oraciones por el eterno descanso de su alma. Las honras fúnebres y funeral se celebrarán hoy, sábado, a las diez y media, en la iglesia parroquial de Nuestra Señora la Real y Antigua de Gamonal, acto seguido la conducción del finado al cementerio de San José

Vivía: Bda. Zurbarán portal 10

Capilla ardiente: Capillas de Funeraria «San José»

Burgos, 3 de Octubre de 1987

M.C.D. 2018

Vallejo-Nágera: Nos habla sobre la depresión

A.G.M. (E.P.R.).— Juan Antonio Vallejo-Nágera es un psiquiatra que no encaja en el molde de psiquiatras de actitudes y modales rebuscados. Aparece natural y así quiere que le capten los fotógrafos.

Sumamente cordial, sin despegarse ni un minuto de su sonrisa, bromea con el «tio José» refiriéndose al Rey José Bonaparte y se muestra orgulloso de su biblioteca —muchos de los libros que allí posan los ha encuadernado él—.

Motivo del éxito

—De Marzo a Septiembre ocho ediciones. La octava con 900.000 ejemplares ¿A qué piensa que se debe el éxito de su libro «Ante la depresión»?

—Tanto yo como el editor estamos perplejos de la gran aceptación que la obra ha tenido. No hay que olvidar que antes de que saliera publicado, ya había mucho escrito sobre este tema en el mercado. «Ante la depresión» es un libro práctico y ameno. Sé que muchos enfermos depresivos se han sentido comprendidos y aliviados al leerlo. También está siendo de gran ayuda para las familias de estos pacientes ya que la mayoría de ellos no saben cómo tratar y qué deben hacer con el hijo, la mujer o el marido que está sufriendo una depresión».

—¿Por qué es tan difícil cuidar a un enfermo deprimido? ¿cuáles son los errores más frecuentes que se suelen cometer en el trato con él?

—El sufrimiento del deprimido es terrible, y prueba de ello es que una vez pasada la depresión todos estos enfermos repiten una y otra vez que prefieren mil veces cualquier otra enfermedad antes que volver a sufrir una depresión.

Aparentemente, la persona deprimida aparece con aspecto abatido, postura alicaida, algo pálido, triste... Excepto estos síntomas, al deprimido no se le aprecia nada especial, nada grave o anormal. Ellos no saben explicar lo que les pasa.

Vivencia indefinible

La vivencia depresiva es indefinible; mezcla de tristeza, amargura, remordimientos, angustia, desolación, pena, congoja, desesperanza, apatía, conciencia de incapacidad, sentimientos de culpa..., y todos estos sentimientos en grado de máxima intensidad.

Este dolor es difícil de comprender para quien no lo ha experimentado. Sin embargo, sin entenderlo, lo que nunca hay que olvidar es que el deprimido no está así por su gusto, ni por libre elección. No depende de su voluntad salir de ese infierno.

—Entonces ¿cómo hay que tratarlo?

—Lo mejor es dejarle en paz, atenderle, sugerirle sin agobiar. La depresión imposibilita para disfrutar de algo. Por eso la ayuda más valiosa no consiste en organizar un viaje, unas vacaciones, para el deprimido o llevarle a ver una película de risa. El remedio más eficaz que los familiares pueden ofrecer al enfermo es llevarle al médico para que empiece un tratamiento, y explicarle serenamente que está enfermo y que la enfermedad es la que le impide ver las cosas tal como son.

Al deprimido hay que mostrarle permanente afecto pero sin dejarse esclavizar por él y al mismo tiempo sin acorralarle.

En el trato con el enfermo están prohibidas las preguntas o afirmacionnes en tono irritado o impaciente como «¿me quieres explicar que es lo que te pasa?», «tienes que poner de tu parte», o «pero si no te falta de nada».

Vallejo Nágera

1	2	3	4	5	6	7	8	9
2				■				
3					■			
4		■	■					
5				■			■	■
6	■			■				
7					■	■		
8			■					
9				■				
10				■				

HORIZONTALES. — 1: Arma antigua. Superior de una abadía. 2: Casualidad. Fruta. 3: Expedir letras de cambio. Condimento. 4: (Al rev.) Símbolo del molibdeno. Arbol corupulento de Etiopía, que produce un fruto semejante a la calabaza. 5: Comunicación diplomática. (Al rev.) Negación. 6: Prefijo inseparable.- Sacerdote budista del Tibet. 7.- Arbol (pl.). Preposición inseparable. 8: Personaje bíblico. Hermoso, bello. 9: (Al rev.) Zurrar. Escasa, poco común. 10: Comarca del Norte de España, en la provincia de Burgos. (Al rev.) Deja de desempeñar un cargo.

VERTICALES. — 1: General cartaginés del siglo IV, antes de Cristo, creador del poderoso imperio de Cartago. Abertura para el botón. 2: Pan sin levadura. Fiera parecida al perro. 3: Emperador ruso. Instrumento músico de percusión. 4: Piedra del altar. En gallego, cada doce meses. Siglas comerciales. 5: Dios del Sol entre los antiguos egipcios. Siglas comerciales. 6: (Al rev.) Repetido; sumo pontífice. Ponchera. Furor ciego. 7: Medida agraria usada en Cataluña. (Al rev.) Apócope. 8: (Al rev.) Palo largo y delgado. Ser querido. 9: Famoso pintor español. (Al rev.) Arbol de América, de madera muy estimada.

Solución al anterior:

HORIZONTALES. — 1: Sara. apoP. 2: asoL. Leña. 3: Melón. Las. 4: Ba. Ibope. 5: Arpa. ¡iT! 6: Ob. Sapo. 7: Picar. Ib. 8: Así. Radar. 9: Limo. Lona. 10: osaP. asoR.

VERTICALES. — 1: Samba. Palo. 2: Asear. Isis. 3: Rol. Pócima. 4: Alo. Aba. oP. 5: Ni. RR. 6: Al. Bis. Alá. 7: Pelota. Dos. 8: oñaP. Piano. 9: Pase. Obrar.

Hechos y figuras

El nuevo cigarrillo sin humo puede ser perjudicial para la salud

Madrid.— La compañía R.J. Reynolds acaba de lanzar en Estados Unidos lo que ellos mismos han calificado como el cigarrillo más limpio del mundo. El nuevo producto reduce o elimina casi por completo, la mayoría de los componentes nocivos, incluído el alquitrán, que están asociados a la polémica entre tabaco o salud.

Sin embargo, especialistas médicos y opositores al uso del tabaco afirman que su uso continúa siendo perjudicial para la salud. El doctor Alan Blum, líder de la organización de físicos anti-tabaco declaró: «Nos están diciendo que nos tiremos desde una casa de diez pisos en lugar de tirarnos desde el tejado». Ronald Davis director de la oficina sobre tabaco y salud también se muestra escéptico: «Es difícil de creer que este producto pueda reducir los riesgos sanitarios».

Ante estas afirmaciones la compañía americana ha reconocido que el nuevo cigarrillo contiene la misma cantidad de monóxido de carbono y de nicotina que los cigarrillos comunes. Estas sustancias nocivas se introducen en el cuerpo y provocan enfermedades cardíacas y malformaciones en los fetos.

JEROGLIFICO

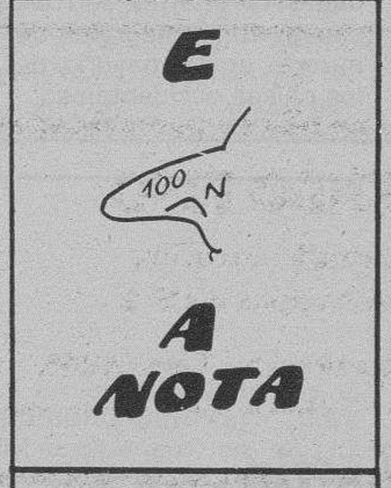

¿Cómo ha sido el combate?

Solución al anterior:

Parecen sinceros

La chispa de Olmo

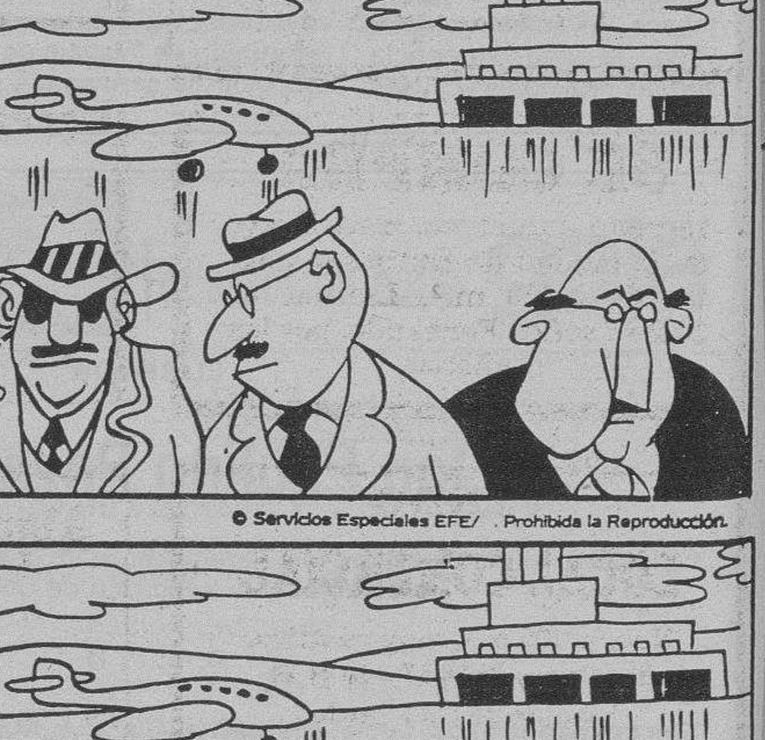

Dibujos con siete errores

© Servicios Especiales EFE/ . Prohibida la Reproducción.

Solución al anterior:

1: Nubecita. 2: Nubecita. 3: Nubecita. 4: Gota. 5: Pelo. 6: Mano. 7: Dientes.

Don Celes

Por Olmo

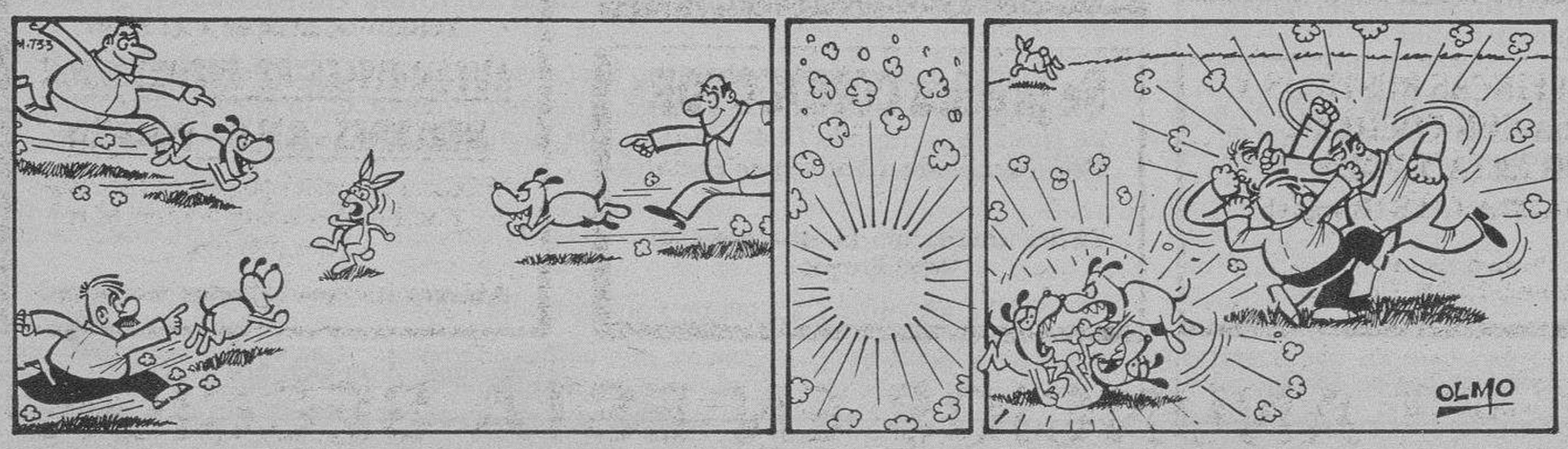

M.C.D. 2018

Alberto Closas: «Me retiro de salir al escenario pero no del teatro»

M.ª Teresa y Antonio F. Navas (E.P.R.).— Ha decidido retirarse después de cuarenta y seis años como actor aunque el trabajo continuará siendo la ley de vida de Alberto Closas. En España, la despedida tendrá lugar en uno de los teatros más antiguos que ahora se ha remozado para celebrar este acontecimiento con la puesta en escena de la obra «La zorra».

No tiene tristeza ni pena, ni mucho menos: «Creo que es lo que tenía que hacer y nada más» —afirma—. Sin embargo, el teatro seguirá ocupando la mayor parte de su vida.

«Me retiro de la escena, no del teatro»

Es un hombre que te sorprende en cualquier momento. Su capacidad de trabajo es inmensa y su entrega inagotable. No para un segundo y está atento a todo lo que acontece dentro y fuera del escenario.

—Alberto, ¿Por qué ha decidido retirarse precisamente ahora?

—Antes que nada tengo que aclarar que me retiro de salir al escenario, pero no del teatro. Yo seguiré produciendo y dirigiendo, atendiendo mi teatro en Buenos Aires..., en fin, como venía haciendo hasta ahora. Y me voy entre otras cosas porque el régimen de funciones no me gusta. Hasta que no haya una ley de teatro y esto esté solucionado civilizadamente ya está bien. Además pienso que después de todo el tiempo que llevo como actor, ya ha llegado mi momento.

—¿No lo echará de menos?

—No, ahora quiero vivir un poco más para mí y dedicarme a eso otro que me he dedicado siempre, pero con más tiempo.

«El teatro es la mejor profesión del mundo»

—¿Qué balance haría usted de esos cuarenta y seis años?

—Positivísimo en todos los sentidos. Yo siempre he creído que el teatro es la mejor profesión del mundo y cuando se toma en serio mejor todavía.

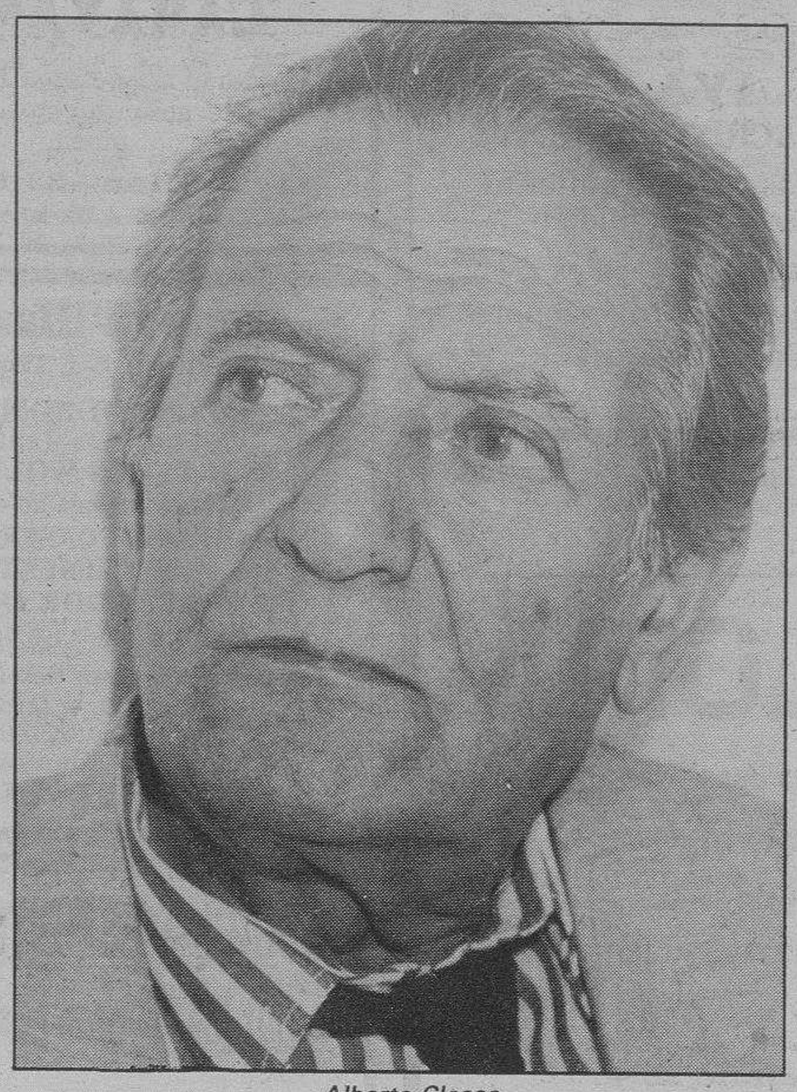

Alberto Closas

—¿Cómo es posible ser actor y empresario a un tiempo y hacer las dos cosas bien?

—Yo tengo una teoría que he puesto en práctica siempre y es que poseo la habilidad de desdoblarme dentro de mi trabajo: como director es una cosa, como empresario otra y como actor otra diferente. Cuando salgo al escenario hago la función para mí y nunca mezclo una cosa con otra. En más de una ocasión he montado un espectáculo sabiendo que no daría dinero, tan sólo por la satisfacción de hacerlo como director o como actor.

—¿Le gustaría interpretar algún día junto a su hijo una obra en la que hiciesen de padre e hijo como en la realidad?

—Sí, es más, como en Argentina también tengo que despedirme, estoy buscando una obra en la que pueda actuar mi hijo Alberto y que sirva a la vez de despedida mía y de presentación suya allá.

«Mis hijos son ante todo amigos míos»

—¿Qué relación mantiene Alberto Closas con sus hijos, además de ser su padre?

—Mis hijos son ante todo amigos mios y da la coincidencia de que yo soy su padre. Siempre he procurado que tuvieran una muy buena educación desde pequeños. Y la tienen.

—¿Ha influído usted en sus ocupaciones profesionales?

—No, ellos tienen muy buenas iniciativas, y hacen lo que les parece. No doy consejos, pero sí opiniones, porque eso es lo que me piden. Creo que las experiencias contadas no sirven, que cada uno ha de vivir la suya propia.

—¿Hay algo que le moleste especialmente?

—No, a mi edad ya no me molesta nada. Tengo mis convicciones, eso sí y unas cosas han salido mejor que otras. No me puedo quejar y si lo hiciera no tendría perdón.

—¿Cuál es el mejor sistema para mantenerse física y psicológicamente en forma?

—Trabajar y tomarte en serio lo que haces sin que llegue a producirte úlceras como a mí. Y luego siendo siempre optimista, llueva o luzca el sol. Como soy navegante sé que hay que ir a favor de la tormenta.

anuncios generales clasificados

Estos anuncios se reciben en nuestra Administración, San Pedro de Cardeña, 34 y en todas las Agencias de Publicidad.

NOTA.- Deberán tener entrada con 24 horas a su publicación.

NAVE ALQUILO en PENTASA -3
200 metros planta y 150 entreplanta.
Teléfono 22 05 00

Los anuncios de esta Sección, demandas y ofertas concretas de trabajo tendrán una bonificación del 20% en su facturación total.

Inmobiliaria

VENDO LOCAL
Totalmente instalado. 80 m.², a 70.000 pesetas m.².
Calle Alfareros, 79.
Teléfono 20 44 25

URGE TRASPASAR LOCAL
En Aranda, de 180 m.². Con suelo de terrazo, oficinas, servicios, agua, luz y teléfono. Renta 35.000. Traspaso 800.000.
Teléfono 209676.

Laboral

IMPORTANTE EMPRESA DE ALFOMBRAS Y MOQUETAS
Precisa representante a comisión, conocedor del mercado, para la zona de Castilla y León.
Llamar teléfono (94) 4499700. Preguntar señor Antón.

IMPORTANTE EMPRESA ALEMANA
PRECISA
3 SEÑORAS O SEÑORITAS
Para trabajar en BURGOS y todos los pueblos de la provincia.
SE OFRECE:
- Posibilidad de ingresos superiores a 300.000 Ptas. mes.
- Formación a cargo de la Empresa, sin necesidad de moverse de su pueblo.

SE REQUIERE:
★ Edad mínima 30 años.
★ Don de gentes.
★ Dinamismo y agresividad.

INTERESADAS ESCRIBIR:
C/. Alameda Urquijo, N.º 9.
VENDISE, S.A.
48008-BILBAO. Indicando dirección y Teléfono y A PODER SER FOTOGRAFIA.

SE COMPRA
terreno industrial, zona Norte de la ciudad de Burgos, a partir de 5.000 m.². Llamar al 202367, señor Fernando, por las mañanas.

VENDO PISO
Reformado, particular.
Zona Avenida del Cid.
LLamar 8 a 10 noche. Tfno. 261999.

APRENDIZ
PARA TIENDA DE CONFECCION
SE PRECISA
Interesados presentarse en **ALMACENES NATI.** Barriada Juan XXIII, de 10 a 12 horas.

EMPRESA DE DECORACION UBICADA EN SABADELL, BARCELONA
PRECISA
REPRESENTANTE
Para las zonas de Burgos y Palencia, muy introducidos en los ramos de cortinajes, tapicerías y textiles para el hogar.
Interesados, llamar al 93-7166212.

VENDO LOCAL COMERCIAL
Nuevo, 100 m.², muy céntrico.
Teléfonos 22 86 57 - 20 41 79
Llamar de 5 a 6 tarde.

Alquilo ENTREPLANTA
115 m.². Avda. Yagüe.
Ideal Seguros.
Teléfono 263210.

UNITRANSA
TRANSPORTISTAS AUTONOMOS
Se necesitan para reparto.
Zona Castilla - León.
Tfno. 983/235626 - 274158

Motor

AUTOMOVILES FAUNDEZ, S.L.
C/. Real, 7 (Capiscol).
Teléfonos 22 00 64 y 22 71 40
AUTOMOVILES DE IMPORTACION
MERCEDES - B.M.W. - PORSCHE
Máxima tasación por su coche usado. Facilidades hasta 5 años, al mínimo interés.
Abierto incluso sábados mañanas.

VENDO NAVE
Polígono Gamonal, 500 m.².
Teléfono 20 39 87
De 2 a 4.

VENDO FINCAS RUSTICAS Y CASA CON COCHERA, HUERTA Y POZO
EN SANTA INES (Burgos)
Informes: Sr. Pérez.
Teléfono 170020. De 9 a 2.

Se precisa CONDUCTOR
Con carnet de 1.ª y experiencia.
Enviar curriculum al apartado 2.181 09080 Burgos.

Si quiere anunciarse en esta Sección, diríjase a nuestra Administración, Agencias de Publicidad o al corresponsal de DIARIO DE BURGOS en su localidad.

ANUNCIOS EN ESTA SECCION

M.C.D. 2018

Motor

TALLERES FAUNDEZ Y GONZALEZ, S.L.
CC/. Real, 7 (Capiscol)
☎ 22 00 64 y 22 71 40
SERVICIO OFICIAL
PEUGEOT-TALBOT
PAra mejor atención al cliente, abrimos sábados y domingos.
VENTAS INCLUSO SABADOS MAÑANA

Servicios

SISTEMA MODA «IGUALADOR»
Matrícula abierta curso 87/88. Preparación de Profesorado. Patronaje, Corte y Confección.
San Juan 37-3.º Izda.
Teléfono (947) 207808. Burgos.

Gestoría Rodríguez García
C/. Vitoria, N.º 28-1.º C
BURGOS. ☎ 20 86 62
IVA
DECLARACIONES DE RENTA
Consultas - Asesoramiento
Altas - Contabilidad
—Arrendamiento locales.
—Industriales - Profesionales.
—Comerciantes - Agricultores.

ALOMA
★ Puertas lisas y de artesanía.
★ Tarimas - Frisos.
★ Molduras.
★ Melaminas y Rechapados.
C/. Belorado, 2.
Teléfono 20 46 77

Varios

CARAVANAS
Guardería económica todo el año. Todos riesgos cubiertos. Reserve su plaza.
Teléfono 23 40 61
De 15 a 22 horas.

Centro Villanueva
Plaza Vega, 2-4. Tfno. 207872
OLLAS DUROMATIC
(Asas nuevas y antiguas)
SARTENES WOLL-GAS
Nada se pega en ellas)
UNIDADES DE CONSERVACION DE LOS ALIMENTOS
COJIN VIBRADOR DE MASAJE
(Contra todos los dolores)
Demostración en la tienda, los martes y jueves a las 6 de la tarde, con la tarjeta de invitación. Sorteo regalo entre los asistentes.
GRAN OFERTA DE OTOÑO

GRACIAS ESPIRITU SANTO
por los favores concedidos
M. A. R. L.

EXPOSICION DE ARTE
TAGRA
VITORIA 13 BURGOS
EXPONE
FIDEL BOFILL
Horas de visita:
Festivos: de 12 a 2
Laborables: de 12 a 2 y de 7 a 9
Del 3 al 15 de Octubre de 1987.

ALVAREZ
MAQUINARIA DE LIMPIEZA
Avda. Gral. Vigón, 31. Telf. 23 59 36

Pavimentos ZAID, S.L.
PAVIMENTACIONES DE HORMIGON
SOLERAS INDUSTRIALES
GARAJES, ETC.
Teléfono: 270981 - BURGOS

anuncios por palabras

Estos anuncios se reciben en nuestra Administración, San Pedro de Cardeña, 34 y en todas las Agencias de Publicidad.
NOTA.- Deberán tener entrada con 24 horas a su publicación.

Alquileres

ALQUILAMOS oficinas de 75 m². Muy céntricas. ☎ 261018.

BENIDORM alquilo apartamento, Octrubre y Noviembre, ☎ 226451.

SE ALQUILA apartamento en Benidorm, meses de Octubre en adelante, ☎ 503397 - 503304.

SE ARRIENDA nave de 320 m². a 3 km. de Burgos. 365196.

ESTUDIANTES necesitan piso céntrico en alquiler. ☎ 100271.

ALQUILO local 25 m². Barato, cualquier negocio, almacén. 227627. Tardes.

ALQUILO piso amueblado, Ctra. Logroño. ☎ 269756.

PARTICULAR alquilo lonja 75 m². Bda. Zurbarán, otro, Santa Bárbara 27 m². Otro Luis Braille, 34 m². ☎ 205054, de 11 a 14.

ALQUILER de oficina de 30 m². y local de 40, céntrico. ☎ 272685.

ALQUILO piso amueblado en calle Alfareros. A estudiantes. ☎ 202504.

ALQUILO piso chicas, zona próxina CUI. ☎ 272587.

NECESITO piso en alquiler, económico. Llamar ☎ 213713.

ESTUDIANTES buscan piso, apartamento o buhardilla. ☎ 300238, horas comida.

ALQUILO garaje. Calle Legión Española. ☎ 207336.

BENIDORM se alquila apartamento, mes de Octubre. ☎ 950033.

ALQUILO piso amueblado, zona Vadillos. ☎ 214188.

FUENGIROLA alquilo apartamento-ático, Octubre y Noviembre, vista al mar. ☎ 94-4249015.

Automóviles y accesorios

AUTOMOVILES V. López, vehículos nuevos y usados, garamtizados, Facilidades. Pisones, 40. ☎ 209667.

EUROCASION vende vehículos todas las marcas y modelos, revisados y garantizados en todo el ámbito nacional. Facilidades hasta 24 meses. Trabado S.L.,concesionario oficial Citroen. Carretera Madrid, Kilómetro 234 y Sanz Pastor, 6.

ALQUILER sin conductor. Coches nuevos, todas las marcas «Servi Auto», Sanjurjo, 9. ☎ 222715.

LAND ROVER usados, Revisados y garantizados. Trabado S.L. concesionario Oficial Land Rover para Burgos y provincia. Carretera Madrid Irún, kilómetro, 234. ☎ 267676.

AUTOMOVILES Pedrosa. Compra venta de toda clase de automóviles. Stock mínimo, ciento cincuenta vehículos para que usted pueda elegir. Garantizados. Facilidades hasta 24 meses. ☎ 227707 y 227767.

AUTOMOVILES Gamonal, compra venta de vehículos, revisados, garantizados, sin entrada y hasta 60 meses para pagar. Pedro Alfaro, 2.

AUTOMOVILES 200 Bárcena. Ofrece toda clase de vehículos importados con matriculación inmediata, precios asequibles, también nacionales. Revisados y garantizados. Facilidades 60 meses, sin entrada. Vitoria, 200. ☎ 213200.

FUNDAS para coches y tapicería en general. Arahuetes. San Isidro, 13. ☎ 207327.

SE VENDE R-11 TS. ☎ 225476.

VENDO furgoneta Mercedes Benz, en inmejorable estado. ☎ 395974.

FIJE, S.L. Carretillas elevadoras de ocasión. De 1.000 a 5.000 kg. Gasoil. Gasolina. Eléctricas. Butano. Polígono Industrial, (Junto Concesionario Opel). Aranda de Duero. ☎ 506856.

VENDO furgoneta techo alto, BU-I. ☎ 267142 ó 269127.

SE VENDE Ford Fiesta, BU-7760-D. ☎ 360286.

VENDO 505 como nuevo, y Mercedes 220 compacto. ☎ 261145.

OCASION. Liquidamos 2 Land Rover - 109 y varios coches. 208768.

VENDO Avia-4.000. ☎ 590945.

PARTICULAR vende Opel Corsa City, año y medio. 700.000 pesetas. 15.000 kms. ☎ 203531.

VENDO Land Rover corto. ☎ 230513.

OCASION vendo, particular, R-5-TL. buen estado general. R-5-GTL, seminuevo. R-5-TL, 190.000.- pesetas. R-5-GTL, 290.000.- pesetas. Precios superafinados. Mañanas 265259. Tardes 265259 - 203638.

OCASION. Vendo D.K.W. Mercedes N-1.300 seminueva. Mañanas 265259. Tardes 265259 - 203638.

OCASION. Vendo moto Benelle 900, 6 cilindros, como nueva. Mañanas 265259. Tardes 265259 - 203638.

VENDO impresionante coche americano diesel, como nuevo, todos los extras. Mañanas 265259. Tardes 265259 - 203638.

VENDO R-12-TL, familiar. BU-E. Llamar 11 a 4. 360081.

OCASION Mercedes 300-D, vendo. Seminuevo. ☎ 265058.

VENDO Escort 1600 guia. ☎ 216242.

VENDO Panda comercial. ☎ 216242.

Colocaciones

Los anuncios de esta Sección, demandas y ofertas concretas de trabajo tendrán una bonificación del 25 % en su facturación total.

SE NECESITA mujer o señora especializada en pescadería. Llamar 228812.

SE NECESITA chica interna con experiencia e informes, para dos personas. Llamar 4 a 7. ☎ 220862.

NECESITO oficial para carpintería aluminio. Aluminios Quintana. ☎ 270255. Calzadas, 19.

SE NECESITA chica fija con informes, para casa. Razón: Rte Mesón Burgos. Sombrerería, 8.

SE NECESITA chica interna, magnífico sueldo, S.S. y extraordinarias. Calle Vitoria, 73 - 3.º C.

SE NECESITA empleada de hogar interna, espléndido sueldo. ☎ 201311.

NECESITO matrimonio, guarda finca agrícola y trabajos agrícolas. Villalmanzo. ☎ 170149.

SE PRECISA modista que trabaje piel fina. ☎ 269423.

EMPRESA de ámbito nacional con sede en Valladolid, precisa para la zona de Burgos, vendedores-as con coche (no imprescindible). Primas, comisión, gastos y S.S.R.E. Interesados concertar entrevista llamando al ☎ 983-232902.

SE NECESITA empleada de hogar interna. ☎ 202912.

SE NECESITA chica de 8 a 10 y 2 a 5. Con informes, General Sanz Pastor, 14 - 2.º a partir 8,30 tarde.

SE NECESITA empleada hogar, para mañanas. Interesadas llamar ☎ 237666, a partir 4 tarde.

SE OFRECE chica solo tardes. ☎ 204374.

SE NECESITA señora soltera 30 a 40 años, para 3 personas. ☎ 223510. De 12 a 2 - 6 a 8.

SE OFRECE señora para limpieza de escaleras, con informes. ☎ 235787.

SE NECESITA chapista. ☎ 223398, llamar 9 a 14 horas.

NECESITO empleada de hogar, matrimonio solo, imprescindible sepa cocina, buenos informes. ☎ 205192.

SE NECESITA señorita para peluquería. Imprescindible experiencia. ☎ 205143.

NECESITO chica de 18 a 20 años, para bar. ☎ 237496.

PARA Madrid, empleada de hogar interna: niños, plancha y cocina. Con informes recientes y experiencia. 650.000 pesetas anuales más seguros. Abstenerse no informadas. ☎ 201061. Llamar de 10 a 12.

SE NECESITA chica interna. Calle Vitoria, 31 1.º.

SE NECESITA aprendiz de 16 años, para carpintería aluminio. Llamar ☎ 231695, 8-10 noche.

SE NECESITA cocinero experimentado para restaurante, buen trato. puesto seguro. ☎ 538012.

SE NECESITA camarero-a para bar. ☎ 215482, de 2 a 3 tarde.

NECESITO chica para cuidar niños. Pisones, 5 5.º A.

SE NECESITA aprendiza de cocina, 16 años, para bar restaurante, Domingos tardes libres. ☎ 224076, de 3 a 7.

SE NECESITAN dos personas, para venta en provincia, con carnet 1.º y 2.º ☎ 228358.

NECESITO chica mañanas. Gamonal. Llamar tardes ☎ 230069.

NECESITO empleada de hogar externa, con experiencia, buen sueldo y Seguridad Social. ☎ 233256 y 211892.

SE NECESITA distribuidor en Burgos, producto gran consumo hostelería, dirigirse al apartado 30. Medina de Pomar (Burgos).

SE NECESITA muchacha interna, casa buena. ☎ 206347 202587.

NECESITO chica para ateder casa y dos niñas, de 9,3 a 2 y 4,30 a 8,30. ☎ 262665

SE PRECISA chica por las mañanas. Interesadas llamar ☎ 266882.

SE NECESITA chica interna para casa dos niños. Buen sueldo y Seguridad Social. Llamar de 10 a 12 y 4 a 6. ☎ 201685.

SE NECESITA chica fija. Paloma, número 7. Comercio.

SE NECESITA chica para Madrid, con informes. Buen sueldo. ☎ 91-4353359.

TRICOTANDO con Toyota obtendrá importantes ingresos. Adquirimos toda su producción. Aprendizaje fácil y gratuito. Garantía y futuro. Infórmese sin compromiso en Asel's Punto y Moda. Calle Melchor Prieto, 8 (detrás colegio La Salle).

Compras y ventas

ORO joyas, Compro, pago bien. Arco del Pilar, 4 - 1.º

ESTANTERIAS metálicas. Normales. Media carga. De la Vega. Madrid, 27.

MAQUINARIA ocasión, cepilladoras, regruesadoras, sierras cinta, tupís, compresores, etc. Isla Soria, 941 - 248999. Logroño.

ORO, plata, joyas, compramos. Julio Sáez Hoya, 2. ☎ 230833.

COMPRO oro, plata, joyas, monedas, antigüedades. Vitoria, 17, despacho 505. ☎ 204167. Burgos.

VENDO cuna con mueble en pino, todo para niño. 267935.

VENDO 5 puertas interiores, 1 exterior y escopeta. ☎ 271939.

VENDO hormigonera de 300 litros, maquinillo para 350 kilos. Trifásico. ☎ 271090.

ANUNCIOS EN ESTA SECCION
Si quiere anunciarse en esta Sección, diríjase a nuestra Administración, Agencias de Publicidad o al corresponsal de DIARIO DE BURGOS en su localidad.

M.C.D. 2018

Compras y ventas

VENDO antena TV, campana Mepansa. Llamar 2 a 4, ☎ 206211.

SE VENDEN 10.000 kilos de uva, tinto fino y malvasía. ☎ 540205.

SE VENDE casillero especial para ovillos de lana y dos mostradores. ☎ 235225.

SE VENDEN 4 puertas de armario y una de cocina. Razón ☎ 210782.

VENDO mostrador vitrina frigorífica, marca Koska, 2,60 metros y peso electrónico con tiket, marca Minerva. Todo por 275.000.- regalo cortadora embutido grande. ☎ 300052. Oña (Burgos).

SE VENDEN dos cámaras frigoríficas, para tienda de ultramarinos y similar. ☎ 225687.

VENDO fotocpiadora Sshart, amplía y reduce, buen estado. ☎ 270864.

VENDO maquinillo de gasolina, en buen estado. 230575 - 200704.

VENDO para carnicería, cámaras de armario y de vitrina, báscula electrónica y picadora, en inmejorable estado. ☎ 395974.

OCASION. Se venden dos billares y un chapoli de scardibul. Económicos. ☎ 219651.

VENDO uva en Roa de Duero. ☎ 232705.

Enseñanza

INGLES, Francés, Alemán, Español para extrajeros, «Speak» Centro Linguístico Cultural. La Flora, 16. ☎ 267541 - 203504.

TITULADA Cambridge, da clases de Inglés. Experiencia. ☎ 271529.

ESCUELA «Igualador». Matrícula abierta curso 87-88. Preparación de Profesorado. Patronage, corte y confección. San Juán, 37 - 3.° - Izda. ☎ 947-207808. Burgos.

ACADEMIA corte y confección Cruz. Matrícula Abierta, curso 87-88. Corte y prueba. San Juán, 37 3.° - Izda. ☎ 947-207808. Burgos.

SCHOOL of English. Inglés, Francés, Alemán. Matrícula abierta. Ampliación número plazas. Calle Hortelanos, 6. (Junto Plaza España). ☎ 263361.

SWIFT, Academia de Inglés, profesorado nativo titulado. Laín Calvo, n° 8. ☎ 261019.

ALIANZA Francesa, abierta matrícula. Cursos todos los niveles. Comercial y conversación. ☎ 237729, de 13 horas a 15 horas.

INLINGUA primera organización mundial enseñanza idiomas. Inglés, Francés, Alemán. Todos niveles. Profesorado nativo titulado. Plaza Alonso Martínez, 8 - 3.°. ☎ 206851 - 206829.

SE DAN clases de EGB. ☎ 236743, de 4 a 7.

DIPLOMADA da clases particulares de EGB. ☎ 264259.

TITULADA da clases Inglés, Francés y Alemán. ☎ 235972-238688.

E.G.B., B.U.P., Graduado Escolar, profesor particular. ☎ 227484.

Financieras

CREDITO todas cantidades. Calle Madrid, 21-1.—.

IMPAGADOS gestionamos su recuperación extrajudicialmente. Nivel nacional. 94-4420181 - 4421377.

DINERO urgente. Diez años para pagar al final. ☎ 91-7385425. Apartado Postal 54.036. Madrid (28080).

MOTIVOS edad, salud, me asocio persona aporte capital, enorme negocio, patentes utilidad pública, abstenerse curiosos. Explotación en Valladolid. ☎ 96-5256289.

Fincas

VENDO piso a estrenar, 4 habitaciones, cocina, baño, trestero y garaje, en Magaz (Palencia). ☎ 270896. Burgos.

VENDO piso, calle Málaga, 30 - 2.° B. Gamonal.

SE VENDE carnicería en Santa María Rivarredonda; arriendo otra en Cubo de Bureba. ☎ 595037.

VENDO o alquilo plaza garaje, en Cuarteles. ☎ 271299.

VENDO, alquilo o traspaso, locales, Avda. Eladio Perlado, Francisco Sarmiento. ☎ 234190.

COMPRO entreplanta o primer piso, en zona céntrica, apto para oficinas. ☎ 265395.

VENDO piso, calle Madrid. ☎ 208256.

VENDO piso en Las Fuentecillas. ☎ 261145.

NAVES nuevas de 325 y 500 m², 6,50 alto, en alquiler. Calles de 19 metros. Ctra. Valladolid, Villalvilla. Con todos servicios. ☎ 271090.

OCASION urge venta nave 500 metros, en Melgar de Fernando, con finca de 3000 metros. Económico. Prigo. Moneda, 13. ☎ 207856.

PISO reciente construcción vendo, servicios centrales, trastero, zona Gamonal. ☎ 239183.

SE VENDE piso con garaje. Calle Fundación Sónsoles Ballvé. ☎ 230899.

VENDO piso cuarto, nuevo, bueno, soleadísimo. Servicentrales. Gamonal. Económico. 234865.

SE VENDE entreplanta y piso, 320 m². con huerta, en Reinosa (Cantabria). ☎ 234651.

SE VENDE local 580 en partes de 180, 180, 170 metros, en Romanceros, número 14-16. ☎ 232662.

SE VENDE local en G-9. ☎ 219295.

PARTICULAR vende piso Bda. Zurbarán. Económico. Poca comunidad. ☎ 213763.

SE VENDE piso, céntrico. Llamar ☎ 212441 y 260600.

SE VENDE piso. Vitoria, 46, Edifico Gasset. Conserjería. ☎ 268414.

VENDO piso zona Gamonal. ☎ 216117.

Fincas Rústicas

VENDO 260 ovejas pariendo. ☎ 947-321601.

SE VENDEN 350 ovejas, en Padrones de Bureba. Preguntar: Francisca o Florencio. ☎ 300139.

VENDO en Rioseras, casa con cochera, huerta 600 m². cercada, cochera aparte 100 m². ☎ 265097.

VENDO granja-finca. 10 kilómetros de Miranda. Conejos, ovejas, cabras. 26200. Apartado 69 Haro. La Rioja.

SE VENDE casa y fincas, en Puentedura. ☎ 170214.

VENDO casa a 7 kms. de Burgos, con gran capacidad para almacén. Informes ☎ 207432.

VENDO 2 fincas Villahoz, 4,26 ha. ☎ 203480, de 6 - 8 tarde.

Ganados y aperos

TRACTORES reparados, varias marcas. Pedro Gómez García. Ctra. Madrid, km. 234. ☎ 202189.

VENDO rebaño, 125 ovejas, Mambrillas de Castejón. ☎ 540446.

SE VENDE tractor Internacional, modelo 1056, doble tracción. Tratar: Marciano Merinero, Paules del Agua.

VENDO trigo de R-2, Manero. Informes en Fontioso. Claudio Horcajo.

VENDO cebada Alfa, R-2. Trigo Capitol, R-2. ☎ 260323.

VENDO trigo Capitol, R-2. Cebada Alfa, R-2 limpia. ☎ 377072.

VENDO 300 ovejas, 60 con cria. ☎ 360126.

VENDO rebaño de ovejas y dos vacas, en Fuencivil. Preguntar por Máximo Gómez.

SE VENDE beza Sotiva de siembra. Santa Olalla. ☎ 590129 - 268483.

SE VENDE trigo Marius, R-2. ☎ 189046.

VENDO forraje maiz, 2 hectáreas. José Martínez. Villalonquéjar. ☎ 205629.

VENDEMOS trigo Manero, procedente semilla certificada, adaptable terrenos pobres. ☎ 170322.

MOTOSIERRAS «Oleo-Mac». Número 1 en ventas, 29.500 pesetas. Servicio garantizado. «Serventa». Merced, 19.

MOTOAZADAS, primeras marcas, 85.000 pesetas. Servicio garantizado. «Serventa». Merced, 19.

SE VENDE veza seleccionada y tratada. Hermanos Plasencia Marcos. Villaverde Mogina.

SE VENDE uva de San Martín de Valdeiglesias, a 32 pesetas. Tratar: Julio Plasencia Marcos. Villaverde Mogina.

SE VENDE trigo Catón, procedente de R-l. ☎ 261602.

SE VENDE 200 ovejas. ☎ 421137.

VENDO arados reversibles, de 2 y 3 vertederas, arados fijos. ☎ 370081.

SE VENDEN 6000 kilos de francos. ☎ 370132.

Huéspedes

SE NECESITA chica compartir piso, céntrico. ☎ 214344. Llamar tardes.

PENSION completa chicos. Pablo Casals, n° 12 3.° - D. Gamonal.

CEDO habitación confortable, tranquila, 400.- Pts. servicios incluidos. 264011.

DOY pensión completa, Gamonal. ☎ 218679.

SE DA pensión completa. ☎ 211304. Llamar de 2 a 5 y 9 en adelante.

SE DA pensión o solo dormir, a empleados. ☎ 215581.

NECESITO chica compartir piso. Gamonal. ☎ 233250.

SE NECESITAN dos chicas para compartir piso. Avda. del Cid, n° 37 - 3.° - D, o ☎ 941-340188.

CHICO busca habitación en piso compartido. ☎ 591667.

SE NECESITAN chicas compartir piso. ☎ 215920.

HABITACION y pensión completa para chica. Casa particular en Reyes Católicos. ☎ 218031. Llamar de 12 a 4.

SE OFRECE habitación en piso compartido. ☎ 170125.

Muebles

COMPRAMOS mobiliario usados, todo tipo. Casas, oficinas. Ofertas interesantes. ☎ 215260. Mañanas.

COMPRAMOS muebles usados. General Dávila, 13. ☎ 228880.

SE VENDE dormitorio y cuarto de estar. ☎ 227384.

OCASION. Venta de mobiliario de todo tipo, librerías, dormitorios, muebles de cocina y módulos sueltos. Mueble de oficina, electrodomésticos totalmente garantizados. Visítenos en: Calle Juan Ramón Jiménez, s/n.° Pentasa 3, nave 64. ☎ 215260.

Traspasos

TRASPASO bar, informes calle Conde Lozano, 11.

SE TRASPASA frutería en pleno funcionamiento, por traslado. ☎ 261752.

TRASPASO local 240 m², calle Crucero San Julián, instalaciones, luz, agua, servicios. Baja renta. ☎ 264562 - 215544.

DISCO bar, céntrico, de moda. Informes 264655, 12 a 2 y 5 a 8.

SE TRASPASA local, 140 m², totalmente instalado. Plaza Mayor, Briviesca. ☎ 239666.

CAFETERIA - pub, se alquila local, propio para cafetería o pub, en la Plaza de San Pablo, zona la más densificada y tranquila de Gamonal. ☎ 206496.

TRASPASO - vendo amplio comercio, calle muy comercial, jubilación. 222380 - 223222.

TRASPASO local de negocio, 150 m². Parque de las Avdas. ☎ 229362. (Horas comercio).

Varios

HACEMOS trabajos fontanería, ponemos canalones, retejados y reparaciones. ☎ 230851.

SE ARREGAN persianas, rieles de cortinas, todas clases. ☎ 262107.

PSICOLOGO. Colegiado n° 695. Para ayudar a su hijo, consultar martes y jueves de 1,30 a 3. ☎ 209449.

SE COMPRAN chopos canadienses a poder ser en choperas. En provincia de Burgos y limítrofes. Pago al contado. ☎ 945-284605 y 945-260074.

SE REFORMAN tejados, albañileria en general, económico. ☎ 268193.

ANUNCIESE en esta sección. La difusión de su anuncio está plenamente asegurada.

ORDENADORES electrónicos TAGRA.

SERVICIO de reproducción TAGRA.

PAPELERIA TAGRA. Calle Vitoria, 13

SUS TRABAJOS, hechos totalmente en un solo taller, el que cuenta con todos los elementos necesarios:Offset, composición mecánica, fotograbado. TALLERES GRAFICOS. San Pedro de Cardeña, 34. Aptdo. 46. ☎ 26 67 68.— 09002.— Burgos.

DIARIO DE BURGOS. El periódico de mayor difusión en Burgos, capital y provincia.

EL 80% de los lectores burgaleses de periódicos leen diariamente DIARIO DE BURGOS.

Juega y gana con nosotros

DB

II CONCURSO

DB

Los lunes, miércoles y viernes encontrarás un cupón en las páginas de Diario de Burgos, que debes enviarnos con tu nombre y dirección. Los martes y sábados publicamos las bases de este magnífico concurso. Entrarás en sorteo mensual de grandes premios.

Diario de Burgos

Se vende en el día en:

ARANDA DE DUERO

- Victorino Calvo. Kiosco.
- Kiosco Angulo. Plaza Virgencilla, s/n.
- Florencio Fernández. Av. Castilla, 8.
- Kiosco «El Pito». Av. de los Caídos, s/n.
- Kiosco Polígono Residencial. Plaza Mediterráneo, s/n.
- Kiosco Avelino. Comandante Requejo, 5.
- Kiosco Santa Catalina (junto a la Parroquia). Av. Burgos, s/n.

MIRANDA DE EBRO

- Pilar Narro Bravo. Comuneros de Castilla, 5.
- Pilar García de Albéniz. Kiosko. C/. Carretera Logroño, 7.
- Purificación Zubizarreta Cañas. Estación, 48.
- Biblioteca Estación. Andén Norte.
- Librerías de Estación. ff.cc. (Z.B.).
- Celestina Garrido. Kiosko Prensa. C/. Estación.
- Celestina Garrido. Venta de Prensa. C/. Vitoria, 19.
- Librería Malfaz. San Agustín, 3.
- Carmen García. Condado de Treviño, 25.
- Juan F. Figuero. C/. del Río, s/n. Kiosko.
- Antonia Garrido. Librería. Real Allende, 26.
- José Ramón Aliende Ríos. Kiosko Prensa. C/. Francisco Cantera. Esq. Alfonso VI.
- Manuela Resa Martínez. Alfonso VI, 56.
- Antonio Crespo. Ctra. Logroño, esquina Las Conchas, junto iglesia. Kiosko Prensa.
- Inés Merino. Plaza Prim. Kiosko.
- P. Mario. Real Aquende, 65.
- Hotel Tudanca.
- Vicente Rojo. Ramón y Cajal, 2.
- Librería Jusan. Condado Treviño, 9.

MADRID (13,30 h.)

- Gta. Ctro. Caminos-Sta. Engracia
- Agustín de Foxá-Pl. de Castilla
- Pl. Cuzco-P.° de la Castellana
- Concha Espina, 6 (Estadio S. Bernabéu)
- Cibeles-P.° del Prado
- Cibeles-Pasaje
- Alcalá, 50
- Pl. de las Cortes
- Alcalá, 39
- Sol, 1
- Sol, 11
- Sol, 13
- Mayor, 5
- Pl. de Isabel II (Opera)
- Quintana, 19
- Princesa, 65
- Princesa, 56
- Gran Vía, 39
- Gran Vía, 38
- Montera-Gran Vía.
- Pta. de Alcalá, 2
- Goya, 63
- Pl. de Manuel Becerra, 3
- J. Hurtado de Mendoza-Dr. Fleming
- Pl. de España, 2
- P.° del Prado, 20
- Alenza, 20

LOGROÑO

- Jesusa Fernández. Kiosco Rosaleda.
- Pedro Uruñuela Nieto. Muro del Carmen, 2.

BILBAO

- Librería J. Guinea. C/. Elcano, 25.

BARCELONA (19,30 h.)

- Kiosco Estación Renfe (Sants).
- Kiosco Plaza Universidad. Aribau.
- Kiosco Cataluña (Frente al Corte Inglés).
- Kiosco Puerta del Angel (frente Galerías).
- Kiosco Ramblas. C/. Carmen.
- Kiosco Ramblas. C/. Hospital.
- Kiosco Paseo de Gracia. Diagonal.
- Kiosco Paseo de Gracia. Provenza.
- Kiosco Paseo de Gracia. Diputación.
- Kiosco Plaza Urquinaona.
- Kiosko Riera Blanca, 4 (frente Nou Camp).

BURGENSE DB

Páginas especiales los domingos en

DIARIO DE BURGOS

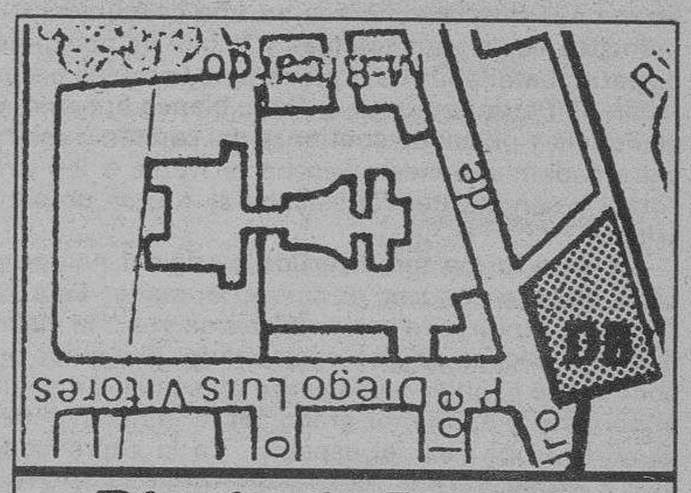

Diario de Burgos

C/. San Pedro de Cardeña, 34

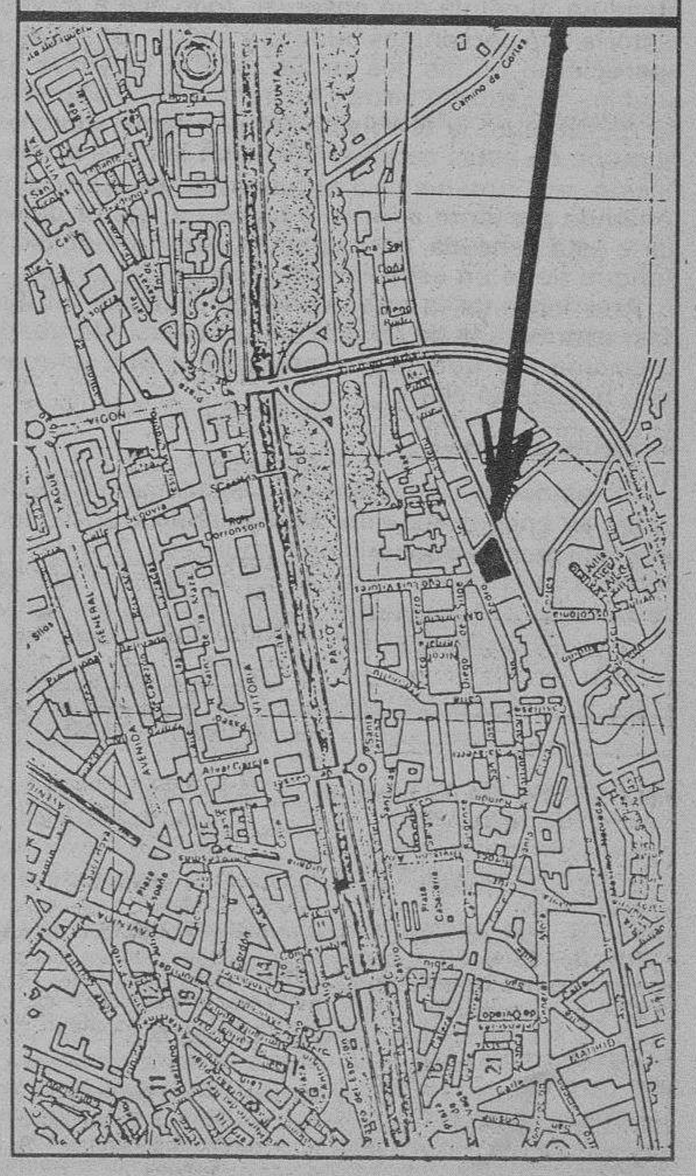

Si quiere anunciarse en esta Sección, diríjase a nuestra Administración, Agencias de Publicidad o al corresponsal de DIARIO DE BURGOS en su localidad.

ANUNCIOS EN ESTA SECCION

M.C.D. 2018

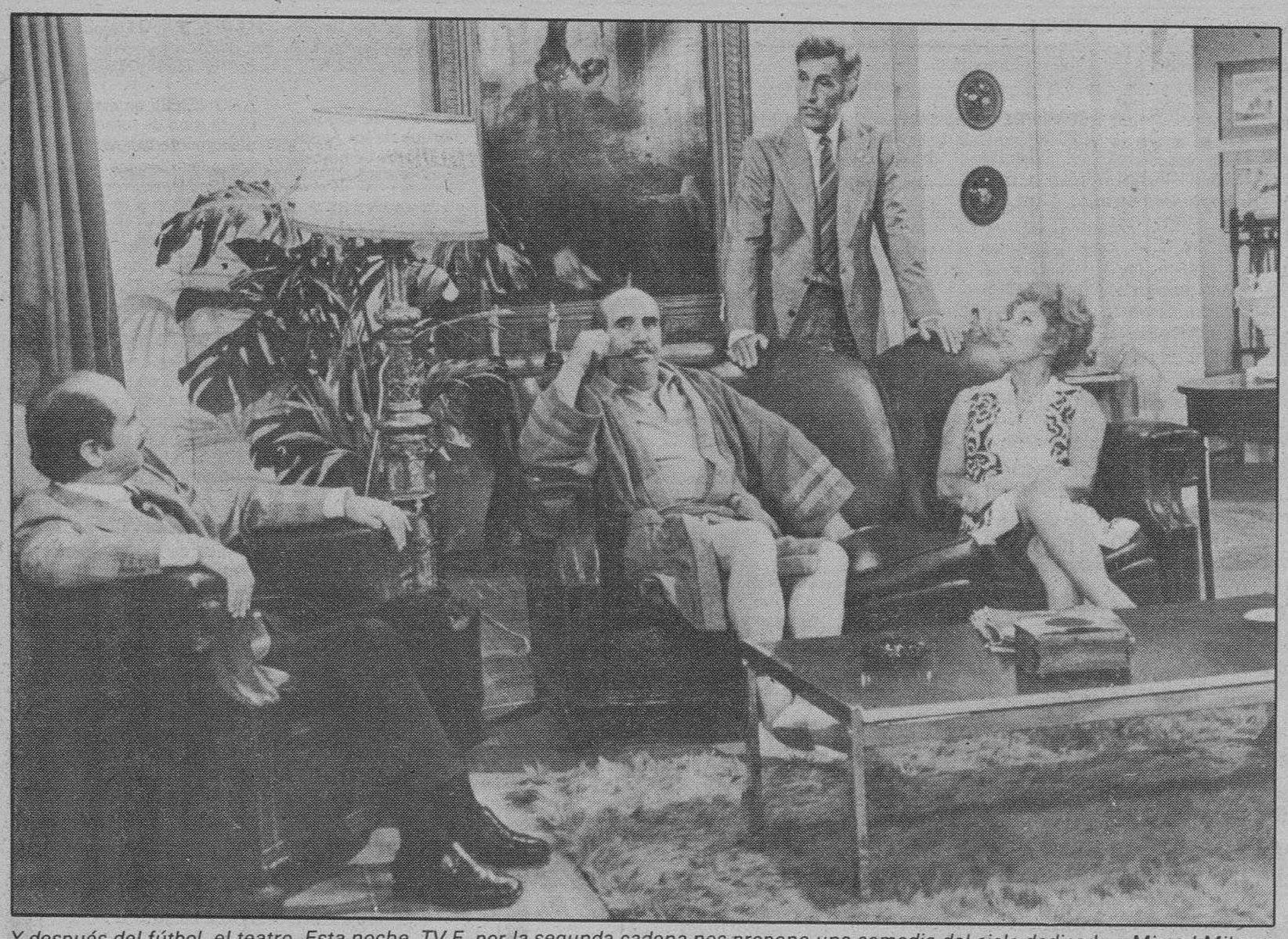

Y después del fútbol, el teatro. Esta noche, TV.E. por la segunda cadena nos propone una comedia del ciclo dedicado a Miguel Mihura que se titula «Milagro en casa de los López», con Antonio Ferrandis en el papel protagonista.

Crónica de Televisión

Mercedes Rodríguez

Erase una vez un glóbulo blanco linfocito, llamado Peter Junior, capitán de Policía del Cuerpo Humano, que realilzaba sus desplazamientos en una cápsula espacial. Los linfocitos lanzan sus toximas y lo que es más importante, disparan batallones de anticuerpos. Formaba parte del batallón de Peter Junior un glóbulo blanco linfocito, teniente de Policía y oficial de confianza del capitán Junior. Psi era extremadamente diestra en hacer frente a los virus invasores, y con frecuencia salvaba al cuerpo de situaciones críticas.

De esta forma tan divertida y original nos proponen a partir de hoy conocer el cuerpo humano. Esta tarde comienza a emitirse la serie «Ease una vez... la vida», coproducción europea de dibujos animados que viene precedida por el éxito popular que alcanzó en su día «Erase una vez... el hombre» y en menor grado por la también serie animada «Erase una vez.. el espacio». En la coproduccióin que ahora se estrena han participado varias televisiones europeas, entre ellas, la española, aunque la idea original y el gran peso de la realización corresponde a la Televisión francesa. A lo largo de 26 episodios se nos invita a viajar por el interior de las vísceras, músculos, huesos, sin dejar glándula ni célula que observar, todo ello a través de una historia con personajes buenos y malos, personajes que ya aparecieron en las dos series anteriores y que encarnan aquí los papeles de virus y bacterias. Es la primera vez que se realiza para la televisión un programa sobre el cuerpo humano de estas características en las que a través de la ficción, con una historia argumental, se busca entretener teniendo presente al mismo tiempo el factor didáctico. La serie está pensada, por lo demás, para un público familiar, aunque tiene un especial interés para los chicos.

A lo largo de la serie veremos muchas batallas internas, esta batalla de la vida en la que así planteada, como si de una aventura se tratara, parece que da menos respeto bucear en ella.

«Informe semanal»

En estos días hemos oído hablar mucho de China. En China se encontraba Pilar Miró cuando sucedió todo aquel alboroto de la retransmisión futbolística. A la vuelta, los diputados interrogaron a la directora general por este viaje de trabajo, y la directora general explicó las nuevas relaciones que se abren con este país oriental a propósito de la visita. Siempre, televisiva y radiofónicamente hablando, claro. Ayer, en el almuerzo de presentación de los nuevos programas de Radio Nacional, Eduardo Sotillos, su director, nos comentaba su visión de China y algunas singulares anécdotas. Y por fin, China hoy es protagonista en TV.E. por sí misma. «Informe semanal» emite hoy un reportaje sobre la fiesta nacional de la República Popular China, celebrada el 1 de Octubre, ocasión que da pie para ofrecer una aproximación a la realidad del país. No se nos detalla si este reportaje está previsto ya para su emisión antes o después del tan traído y llevado viaje.

Otros tres temas ocupan el contenido de este veterano programa: «Peste equina», reportaje en el que se analizan las consecuencias que esta epidemia puede acarrear cuando, al parecer, se ha propagado ahora en España. «Comando Madrid», que profundiza en la situación actual de la lucha antiterrorista y, por último, un resumen de la celebración de la fiesta de la Merced en Cataluña.

Maya Plitsestkaya en «Sábado noche»

«Sábado noche» ofrece hoy la actuación de la prestigiosa bailarina soviética Maya Plitsestkaya, grabada a raíz de la reciente gira del Ballet del Bolshoi. Intervienen también en este sábado Fredd Ronbby, Nina Simone y Silvie Vartan.

«Ladrón de cadáveres»

«Filmoteca TV» emite hoy un largometraje inédito en España, «Ladrón de cadáveres» (1945), dirigida por el cineasta norteamericano, asiduo colaborador de Orson Welles, Robert Wise. «Ladrón de cadáveres» se trata de su tercer largometraje, versión de la novela homónima de Robert L. Stevenson sobre un rígido doctor y su simpático y bonachón sirviente, que se dedica a robar cadáveres. Historia de intriga y terror, cuenta con la presencia de Boris Karloff, siguiendo la tradición del género.

Fútbol

Por la segunda cadena se retransmite un interesante partido de Liga, el que enfrenta en el Nou Camp al Barcelona y al Atlético de Madrid. Este encuentro, que se celebra a partir de las ocho y cuarto de la noche, es de suma importancia para el conjunto azulgrana, que tan sólo ha conseguido dos puntos en los cinco partidos disputados hasta la fecha. Será una buena ocasión para que los aficionados puedan contemplar el juego del nuevo Atlético de Madrid del polémico Jesús Gil. (Colpisa).

Crónica del tiempo

M. Medina

Situación atmosférica actual y evolución probable

Siguen, como ven en el grabado, las bajas presiones merodeando por España y afectando a la mayor parte de ella, lo que se traduce en una moderada a fuerte inestabilidad atmosférica, con chubascos, a veces de origen tormentoso, repartidos con una absoluta irregularidad, tanto en su frecuencia como en su intensidad y hesta en su distribución geográfica. De todos modos, la depresión tiende a moverse hacia el Mediterráneo, con lo que, seguramente, serán más afectadas sus regiones.

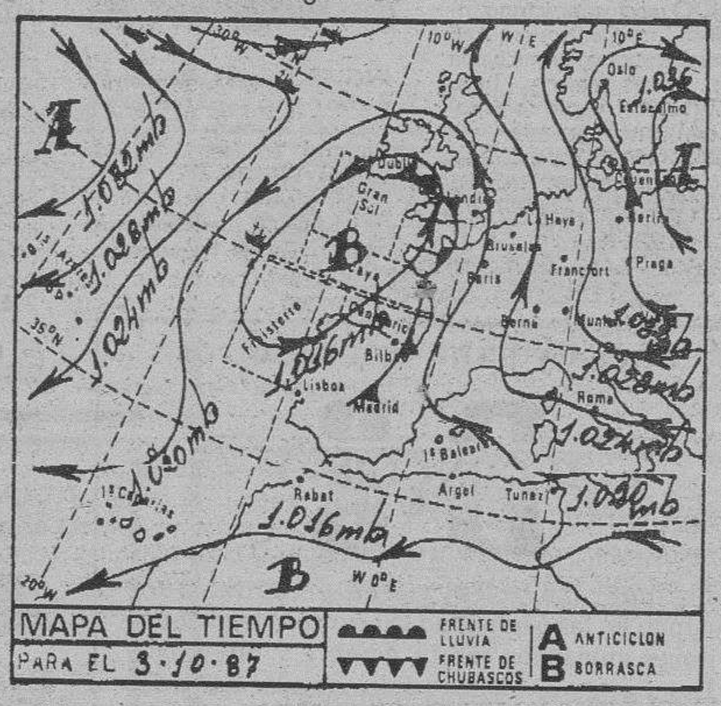

El tiempo para hoy

Cielo muy nuboso en Cataluña, Baleares y regiones de Valencia y Murcia con chaparrones frecuentes, a veces intensos y en ocasiones de origen tormentoso. En el resto de España habrá nubes, claros y chubascos de muy irregular distribución e intensidad, aunque siendo más frecuentes y muchas veces tormentosos, en las zonas montañosas y sus proximidades. Los vientos serán flojos a moderados de componente Este en las Baleares y en Cataluña, del Nordeste en las Canarias y flojos, de dirección variable, en las demás regiones.

Temperaturas a las 14 horas de ayer

España: Bilbao 21, Santander 20, Oviedo 17, San Sebastián 17, Vitoria 19, Pamplona 18, Logroño 19, León 16, La Coruña 20, Valladolid 20, Avila 17, Burgos 20, Soria 19, Zaragoza 24, Barcelona 22, Valencia 25, Madrid 23, Sevilla 27, Málaga 26, Cádiz 25, Palma de Mallorca 21 y Las Palmas de Gran Canaria 26.

Otras del resto de Europa

Amsterdam 15, Atenas 24, Berlín 11, Berna 14, Bonn 15, Bruselas 15, Copenhague 13, Dublín 14, Estocolmo 12, Frankfurt 14, Ginebra 15, Hamburgo 13, Lisboa 24, Londres 15, Milán 19, Niza 21, Oslo 11, París 17 y Roma 23.

Burgos de ayer

Hace 30 años

● Del DIARIO DE BURGOS de 3 de Otubre de 1957

—Se ha producido un acusado descenso de la temperatura
—Más de cincuenta millones importan las prestaciones de los seguros sociales que se han dispensado en Burgos en lo que va de año.
—En una tenada de Vilviestre del Pinar se declaró un incendio, ocasionando importantes daños materiales.
—Un obrero resultó muerto y otro herido de gravedad en un accidente laboral ocurrido en el túnel de La Engaña.
—La temperatura máxima de ayer fue de 10,2 grados y la mínima de 1,0.

Hace 60 años

● Del DIARIO DE BURGOS de 3 de Octubre de 1927

—Hemos recibido la memoria anual de la Sociedad Benéfica Burgalesa de La Habana, que continúa su marcha progresiva.
—Ha fallecido en León don José Eguiagaray, padre del director gerente de la Compañía de Aguas de Burgos.
—La temperatura máxima de ayer fue de 25,6 grados y la mínima de 9,0.

Hace 90 años

● Del DIARIO DE BURGOS de 3 de Octubre de 1897

—Se ha admitido la dimisión del gobernador civil, don Fernando Mateos Collantes.
—Se van a realizar nuevos trabajos en la mina de petróleo que existe en el pueblo de Huidobro.
—Pronto llegará el especialista en dibujos de bordados don José Víctor Rodríguez.
—Los batallones expedicionarios del «Lealtad» y del «San Marcial» destinados en Cuba, se encuentran en Guanabacoa y Artemisa, respectivamente.
—La temperatura máxima de ayer fue de 14,0 grados y la mínima de 4,5.

RESTAURANTES

AREA CASTIL. Km. 233. — Cafetería, Restaurante. Bodas. Banquetes. Reuniones. Selecta cocina. Ctra. Madrid-Irún, Km. 233. ☎ 20 68 60

AREA DE BAR RESTAURANTE P.P. 3.— Almuerzos, comidas económicas. Polígono Pentasa 3, C/. Juan Ramón Jiménez, s/n. ☎ 224076. (Cerrados sábados tarde y domingos).

BAR ORTEGA. — Casa comidas, almuerzos y meriendas, asados a la brasa, a la vista del público. Plazas limitadas. Reserve su mesa. ☎ 22 08 36. Barrio San Cristóbal.

FON LAI. — Auténtica y selecta comida china. Precio económico. Hay comida para llevar. Avda. del Vena s/n. ☎ 23 00 06.

LA VARGA. — Especialidad: entremeses y pescados. Carretera Madrid-Irún kilómetro 232. A 5 kilómetros de Burgos. ☎ 201640.

MESON DE LOS INFANTES. — Especialidades olla podrida, lentejas medievales. Corral de los Infantes. ☎ 20 59 82.

MESON DEL VENA. — Dos menús diferentes del lunes a viernes, a 650 pesetas. Menú típico castellano. Sopa castellana, cordero asado con ensalada, postre del abuelo, vino de ribera 1.550 pesetas. C/ Alférez Provisional (frente Iberduero). ☎ 221551.

LA CUEVA. — Especialidades sopa serrana, merluza donostiarra. Plaza Santa María, 7. ☎ 20 86 71. Cerrado domingos noche.

LAS BRASAS. — Asador. Cocina vasca. Especialidad en chuletón de buey y pescados a la brasa. Cocochas, lomos de merluza con cocochas. Selecto surtido de tapas en la barra. Calle Calzadas, 10. ☎ 225588.

PAPAMOSCAS. — Llana de Afuera s/n. ☎ 20 45 65.

CHINA. — Excelente comida china, precio asequible, también puede llevarse a casa. C/. Corral de los Infantes, Arco Santa María. ☎ 20 59 97.

RESTAURANTE MANNI'S.— C/. San Cosme, N.º 22. ☎ 201550. Especialidad en carnes rojas y pescados frescos.

SAN AMARO.— Especialidad en carnes a a brasa, parrillada de pescado. Postres caseros. Carretera Valladolid, s/n. ☎ 201707.

SANTANDER. — Menús diarios 650 pesetas. Platos combinados. Especialidades: merluza rellena de salmón, escalopines marsala. Santander número 6 ☎ 230899.

TORRES. — Especialidad: cordero asado al horno de leña. Bodas, comuniones y banquetes. Esquina calle Vitoria número 228 (Gamonal). ☎ 22 01 32.

PALACIOS DE LA SIERRA

MESON LA SIERRA. — Excelente cocina casera. Precios económicos. ☎ 39 31 39.

M.C.D. 2018

CARTELERA

Cines

AVENIDA. — Hoy, 5,30, 7,45 y 10,30. El estreno más admirable y actual del momento. «**Del amor y del deseo**», Rachel Ward, Bryan Brown, Sam Neill. «Sin duda alguna es una película importante» (Daily News). «**Del amor y del deseo**». «...Hay escenas tan imponentes, que creí que me estallaba el corazón» (Le Fígaro». La historia de un amor loco, desesperado. Mayores 13 años.

CONDAL. — Continua de 4 a 12. ¡Hoy! El más fabuloso programa. La película más taquillera de los últimos años, «**Karate Kid**», **el momento de la verdad**. Te «sacudirá» el corazón y Rod Taylor y Britt Ekland en «**Marbella un golpe de 5 estrellas**». Un golpe perfecto para una loca cuadrilla de incontrolados. (No recomendado menores 14 años).

CONSULADO. — ¡Atención! Hoy, Burgos con las principales capitales y en su sala preferida. La película que impresionó en el reciente Festival de San Sebastián. «**El Lute**». Camina o revienta. Funciones: 5,15, 7,45 y 10,30 noche. El poder lo señaló como víctima propiciatoria. Atención al horario especial. Se ruega puntualidad. No recomendada para menores de 13 años.

CORDON.— (Cine de estreno). 5,30, 7,45 y 10,30. El locamente divertido —y más que picaresco— estreno «**Escuela de medicina**». Parker Stevenson, Eddie Albert y Robin Dearden (como Nancy). Una «escuela» donde las bromas a profesores y alumnos era una asignatura más... «**Escuela de medicina**». Su afán de estudiantes: divertirse, pasarlo bien, pero... había que aprobar ¿Cómo? «**Escuela de Medicina**», con risas y carcajadas (Mayores 13 años).

DUCAL. — Hoy, de 4 a 12. Imposible de superar. ¡Su programa! «**Deprisa, deprisa...**». Violenta y veraz película sobre la delincuencia juvenil, superior a «Perros callejeros» y David Carradine, Scott Wilson y Victoria Abril en «**Río abajo**». Amor, vicio y aventuras en el Río Grande. De acción impresionante. Mayores 18 años.

GOYA. — ¡Atención! Hoy, grandioso estreno. Funciones: 5,30, 7,45, 10,30 noche. «...Deja hasta mañana sin hacer mis maletas / Querida, desconecta el teléfono, estoy de vuelta en Rusia... «**Desde Liverpool con amor**». Peter Firth y Margi Clarke. Una película distinta llena de AMOR e ingenio. «**Desde Liverpool con amor**». Fresca, descarada y desvergonzadamente romántica. No recomendada para menores de 13 años.

GRAN TEATRO.— Hoy, 5,30, 8 y 10,45, estreno. La más reciente producción de Dario Argento «**Demons**». Tu también vivirás momentos de angustia y terror atrapado en tu butaca viendo tan impresionante película «**Demons**»... Harán de los cementerios sus catedrales y de las ciudades vuestras tumbas... «**Demons**». Un consejo, no vengas solo. En technicolor y sonido stereo. (No recomendada menores 18 años).

TIVOLI. — (Donde todo el año es temporada). 5,15, 7,45 y 10,30. Con gran impacto: ¡El más actual estreno!: «**Los intocables de Eliot Ness**». Con Sean Connery, Kevin Costner (como Eliot Ness) y Robert de Niro (como Al Capone). La crueldad de Al Capone firmó su propia condena frente a... «**Los intocables de Eliot Ness**»: Un grupo de hombres insobornables. (Por su tema y sus escenas de violenta acción: No recomendada menores 18 años).

Salas de Arte

SIENA. — Villa Pilar-2. Expone Felipe Rodrigo Díez, del 3 al 30 de Octubre.

TAGRA. — Expone: Fidel Bofill, del 3 al 15 de Octubre de 1987. Horas de visita: Laborables, de 12 a 2 y de 7 a 9. Festivos, de 12 a 2.

Salas de Fiesta

ARMSTRONG. — Discoteca. Calle Clunia, 13. 227266.

Varios

BIG BOLERA AMERICANA. Cafetería, juegos recreativos, billares, ping-pong, etc. Abierta desde las diez de la mañana. Final Reyes Católicos.

AGENDA

Santoral

Ss. Francisco de Borja, S.I.; cf, Cándida, Dionisio, Fausto, Cayo, Pedro, Pablo, Edmundo, Heracho y Diodoro, mrs; Esiquio, Evaldo y Gerardo, abs.; Cipriano, Ursicino y Maximiano, obispos.

Misa: De feria.

Registro Civil

Nacimientos. — Antonio Arroyo y Díez, María Leal y Trascasa, Carlos Revilla y Veleda, Alejandro de Benito y Basurto.

Defunciones. — Mercedes Germain y González, de Antequera (Málaga), 85 años; Venancia Plaza y Tejero, de Peral de Arlanza, 63 años; Antonio Negro y Madrid, de Miranda de Ebro, 77 años; Valentín Moreno y Calvo, de Torrelavega, 64 años.

FUNERARIA
San José
SERVICIO PERMANENTE
CAPILLAS VELATORIAS
Avda. del Cid, 83
Tfnos. 20 94 52 - 22 29 07

Farmacias

Farmacias de guardia. — De nueve y media de la mañana a once de la noche, Camarero, Moneda, 14; Chomón, avenida Gral. Sanjurjo, 15 (puente Gasset) y Sanz, San Pablo, 37.

Servicio de urgencia. — De once de la noche a nueve y media de la mañana, Chomón, avenida Gral. Sanjurjo, 15 (puente Gasset).

Juega y gana con nosotros
DD
II CONCURSO
DD
Los lunes, miércoles y viernes encontrarás un cupón en las páginas de Diario de Burgos, que debes enviarnos con tu nombre y dirección. Los martes y sábados publicamos las bases de este magnífico concurso. Entrarás en sorteo mensual de grandes premios.

Boletín meteorológico

Datos recogidos ayer en el Observatorio Meteorológico del Instituto de Enseñanza «Cardenal López de Mendoza».

Barómetro. — Presión atmosférica, 687,6 milímetros de mercurio.

Temperatura ambiente: Máxima, de 20,2 grados a las 16,00 horas.

Mínima, de 12,4 grados a las 7,00 horas.

Dirección del viento: NO.

Humedad: 72 %.

Lluvia: 0,5.

Cupón Pro-ciegos

CUPON
PRO CIEGOS
Nº 03.821
de la serie 015
premiado
MUEBLES evelio
Gral. Yagüe, 32

Taxis

Avda. Cid. Res. Sani.	22 80 56
P. Sto. Dom. Guzmán	20 30 55
Conde Jordana	20 30 88
Plaza de Vega	26 28 62
Avda. Eladio Perlado	21 96 97
Avda. General Vigón	26 53 99
C/. Vitoria (B. J. XXIII)	22 44 06
P.º de los Pisones	26 32 35

Urgencias

Servicio de Policía	0 91
Serv. Pol. Municipal	0 92
Policía Municipal	23 11 13
y	23 11 50
Guardia Civil	22 11 00
Bomberos	21 12 12
y	21 12 90
Casa de Socorro	26 14 10
Seguridad Social	22 18 00
S. S. (Urgen. ambu.)	22 14 77
Cruz Roja	21 23 11
Hospital Provincial	23 50 11
Teléfono Esperanza	20 73 57
Gas Natural, averías	23 44 00
y	23 45 00
Ambulancia (partc.)	20 94 52
RENFE	20 35 60
Obras Públicas	22 45 00
Tele Ruta	91-4417222

Miranda de Ebro

Bomberos	31 00 00
Casa de Socorro	31 13 29
Guardia Civil	31 00 39
Seguridad Social	32 06 08
Cruz Roja	31 00 37
Policía	31 00 95

Aranda de Duero

Bomberos	50 07 98
Guardia Civl	50 00 86
Cruz Roja	50 26 18
Policía	50 29 04

Lerma

Guardia Civil	17 00 37
Cruz Roja	17 00 60

Roa

Guardia Civil	54 00 13
Cruz Roja	54 01 84

Medina de Pomar

Guardia Civil	11 07 06

Briviesca

Cuardia Civil	59 00 34
Cruz Roja	59 08 28

Belorado

Guardia Civil	58 00 46
Cruz Roja	58 01 89

Villarcayo

Guardia Civil	10 00 17
Cruz Roja	10 01 18

Salas de los Infantes

Guardia Civil	38 00 10
Ambulancia Municipal	38 00 21
Serv. Prev. y Salv.	38 09 89
	38 00 21

Villadiego

Guardia Civil	36 00 04
Ambu. e Incendios	36 00 04
y	36 00 01

Espinosa de los Monteros

Guardia Civil	12 00 05
Cruz Roja	12 03 93

Melgar de Fernamental

Guardia Civil	37 20 18
Ambulancia. (Particular)	37 20 18

Valle de Mena

Cruz Roja	12 62 92

Monumentos de Burgos

Horario de visita

Catedral.— Todos los días, 10,00-13,30 y 16,00-18,30.— 150 pts. y 100 grupos de 10.

Iglesia de San Nicolás.— Laborables, 18,30-20,00 horas. Lunes, 9,00-14,00 y 17,00-21,00. Sábados, 9,00-14,00 y 18,30-20,00. Festivos, 9,00-14,00 y 17,00-18,00.

Iglesia de San Esteban.— Llamar a la casa parroquial: 20 70 95.

Museo de pintura «Marceliano Santa María».— Lunes, cerrado. Laborables, 10,00-14,00 y 17,00-20,00.— Domingos, 10,00-14,00.— 25 pts. Gratis colegios y estudiantes con profesores.

Museo Arqueológico «Casa de Miranda».— Lunes y festivos, cerrado. Laborables, 10,00-13,00 y 17,00-19,00. Domingo, 10,00-13,00.— Extranjeros, 200 pts. Españoles, gratis con el D.N.I.

Monasterio de las Huelgas.— Lunes, cerrado. Laborables, 11,00-14,00 y 16,00-18,00. Festivos, 11,00-14,00.— 200 Ptas. persona; 150 Ptas. grupos; 50 Ptas. colegios y jubilados.

Cartuja de Miraflores.— Visita laborables, 10,15-15,00 y 16,00-18,00. Visita festivos, 11,20-12,30, 13,00-15,00 y 16,00-19,00.

Iglesia de Santa Agueda.— Abierta horas de culto.

Iglesia de San Gil.— Abierta horas de culto.

Iglesia de San Lorenzo.— Abierta horas de culto.

Iglesia de San Lesmes.— Abierta horas de culto.

Monasterio de San Pedro de Cardeña.— 100 pts.; 75 pts., grupos de 30 niños; colegios, 50 pts.

Monasterio de Santo Domingo de Silos.— Laborables, 10,00-13,00 y 16,15-18,45. Festivos, 12,15-13,00 y 16,15-18,45.— 75 pesetas. Grupos de 30 y estudiantes, 50 pts. Grupos de colegios y tercera edad, 25 pesetas. Misas y vísperas cantadas en gregoriano. Laborables, 9,00 y 19,30. Festivos, 11,00.

Talleres

Ayuda automovilística RACE

Burgos: Talleres Automoderno ☎ 224809 y 209039.
Briviesca: Autorreparaciones Briviesca ☎ 590707 y 591045.
Aranda de Duero: Talleres De la Puente ☎ 500347 y 503856.
Espinosa de los Monteros: Talleres José Luis ☎ 120294.
Medina de Pomar: Garaje Samuel ☎ 110453 y 110306.
Miranda de Ebro: Garaje Tamayo ☎ 310112 y 310549.
Lerma: Talleres Madrid-Irún ☎ 170085 y 170222.
Pancorbo: Garaje Aldama ☎ 354064.
Hontoria del Pinar: Talleres Santiago Muñoz ☎ 386054.
Oña: Talleres Ventura Velasco ☎ 300044.
Salas de los Infantes: Talleres Celes ☎ 380147.
Miranda de Ebro: Talleres Escudero S. L. ☎ 310079.
Villadiego: Talleres Conrado ☎ 360138.
Cilleruelo de Bezana: Talleres El Escudo S. L. ☎ 153086 y 153036.

RADIO - TV

Radio Popular

AM: 837 Khz.— 06,00: Al alba. 08,00: Agropopular-Burgos. 09,00: Protagonistas fin de semana. 13,00: Informativo mediodía Cadena COPE (avance). 13,10: Burgos noticia (avance). 13,15: Cajón de sastre. 14,00: Burgos noticia. 14,15: Informativo regional. 14,30: Informativo mediodía Cadena COPE. 15,00: Nuestro deporte. 17,00: Sábado chip. 19,00: Tiempo de juego. 22,30: Música y deporte. 00,00: Buscando la noche. 06,00: Al alba. Cada hora: Boletines informativos horarios. FM: 95,5 Mhz.— 07,00 a 07,00: A tope con la música. 00,00: Conexión programa nacional.

Antena 3 de Burgos

94.3. F.M.: Stéreo. 6,30: El primero de la mañana. 8,30: El primero de la mañana, edición regional. 9,00: Viva el sábado, con José Ramón Pardo. 12,00: Lotería Nacional. 12,30: Viva el sábado, edición local. 15,00: Crónica 3. 15,30: Salsa. 17,00: El Guateque. 19,00: Fútbol y baloncesto en Antena 3. 22,00: Jazz porque sí. 24,00: Supergarcía en la hora cero, edición fin de semana. 1,00: Asignaturas pendientes. 2,00: Gomaespuma. 4,00: Concierto para empezar el domingo.

Radiocadena Burgos

1.503 kilociclos.— 6,05: Buenos días con música. 8,00: España a las ocho (conexión con R.N.E.). 9,05: El mundo por montera. 12,05: Programa local. 14,00: Diario hablado (conexión R.N.E.). 14,30: Deportes. 15,05: Cadena de sonido. 16,05: Programa regional. 17,05: Submarino amarillo. 19,05: Punto a punto. 22,05: Onda abierta. 23,00: Ultima edición (conexión R.N.E.). 23,30: Pasacalle. 03,05: Espacio en blanco. — Boletines nacionales e internacionales (conexión con R.N.E.) a las horas en punto. — Boletín informativo local 13,50. — Boletín informativo regional 13,30.

Radio 80

Serie Oro. (97.0. MHz). — Veinticuatro horas de la mejor música con las 1.000 mejores canciones de las tres últimas décadas, 1954-1985.

Televisión Española

Primera cadena

08,45	Carta de ajuste
9,00	Un, dos tres... (R)
10,30	Don Quijote de La Mancha (R)
11,00	La bola de cristal
12,15	Nueva gente
13,15	Lotería Nacional
13,30	Objetivo 92
14,30	48 horas
15,35	Daniel el travieso
16,05	Primera sesión
18,20	Erase una vez la vida
18,45	Profesor Popsnage
19,40	Número 1
19,40	El equipo A
20,30	48 horas
21,05	Informe Semanal
22,30	Sábado noche
23,40	Verdi
00,50	Filmoteca TV

Segunda cadena

11,45	Carta de ajuste
12,00	Estadio 2
20,15	Fútbol. Barcelona-At. Madrid.
22,00	Noche de teatro
23,30	Diálogos con la música

Diario de Burgos

Boletín de suscripción

D.....
Población.....
Calle ..... Nº .....
Piso ..... Desea suscribirse a DIARIO DE BURGOS
a partir del día ..... (1) del mes de .....
de 1987, por un período de .....
(mes, trimestre, semestre o año)

(1) Las suscripciones comenzarán el 1 y 15 de cada mes.

PRECIOS DE SUSCRIPCION: Incluído el periódico de los lunes. Capital: 1.870 ptas. al mes. Fuera de la capital: Trimestral, 5.610 ptas.; Semestral, 11.220 ptas.; Anual, 22.440 ptas.

NOTA.-Las suscripciones de fuera de la capital se harán por un período de tres meses como mínimo.

Remitir a Diario de Burgos. San Pedro Cardeña, 34. Apdo. 46. I 09002 Burgos.

Diario de Burgos
Fundado en 1891
Medalla de Oro de la Ciudad
DECANO DE LA PRENSA BURGALESA

Edita: DIARIO DE BURGOS, S. A.
Presidente y Gerente: Angel León Albarellos
Director: Vicente Ruiz de Mencía
Redactores Jefes: Juan José Calleja López
Jaime Valdivielso Carcedo.
Redacción.— Roberto Granja Albarellos. Intnal. y Monográficos
Alfonso Salgado Espinosa. Cultura
Angel López Ochoa. Deportes
Javier Salgado Espinosa. Cierre y Suplementos
J. Angel Gozalo Antón. Burgos y Provincia. Diseño y Diagramación
José Luis Saiz Santos. Espectáculos
Lorenzo Matías y Angel Ayala. Fotografía
Administrador Gral.: Gonzalo Albarellos Carrascal
Dpto. Publicidad y Relaciones Públicas: Mariano González Hernando
Producción: Javier Gutiérrez González
Regente y Coordinador Talleres: Gonzalo Bárcena Alonso
Redacción, Administración y Talleres: San Pedro de Cardeña, 34. 09002-Burgos. Red. ☎ 267280. Adm. ☎ 268375 - 265768. Télex 39703. Apartado de Correos, 46.- C. P. 09080. Depósito Legal BU-5-1958. Miranda de Ebro: Salvador Moneo, C/ Logroño, 1. ☎ 311761. Aranda de Duero: Mery Varona. Publicidad ☎ 507752.

M.C.D. 2018

Diario de Burgos

El hormiguero

Alarico

● **El Ginseng de la Miró**

Ya se saben que las relaciones públicas no son el fuerte de la admirada directora de cine y estricta directora general de RTVE, Pilar Miró. Esta semana, como habrán leído ustedes, le espetó a un diputado que le preguntó por un programa, un «se ha mirado usted al espejo» que dejó a Su Señoría perplejo y con la mosca tras la oreja. Ahora se ha sabido que la señorita Miró, que ha estado en China recientemente, ha traído como regalo a los miembros del Consejo de Administración del ente público, con los cuales ha tenido y tiene sus más y sus menos, unas raciones de Ginseng. La planta de origen oriental, además de sus discutidos efectos afrodisíacos, refuerza el trabajo de las meninges, vitaliza el sistema nervioso, previene el «strees» y procura larga vida. Me temo que no son los únicos a los que la «seño» va hacer llegar tan simbólico presente.

● **La pedagogia japonesa**

Hasta hace pocos años, los comics japoneses eran como todos los del Mundo, pelín más, pelín menos: violencia, sexo y un reflejo de los nuevos ambientes urbanos. Pero ahora los temas son más serios: los amantes de los modrenos tebeos han encontrado que son un vehículo excelente para aprender economía, manejo de ordenadores u otras habilidades imprescindibles del final del siglo XX. Los guionistas y dibujantes están encantados: «Es una buena manera de explicar estas difíciles materias» ha dicho Shotaro Ishinomori, el número uno de los autores de comics del imperio del Sol Naciente.

Lo que se filtra

«ABC»: Libertad de información

El Gobierno prepara la redacción de nuevas normas que afectan a la libertad de expresión en España. Lo de menos es que en ellas se considere periodista a quien reciba una retribución habitual de una empresa informativa, lo que sitúa en manos de los empresarios decidir quién es periodista y quién no, en lugar de en una instancia objetiva; como la Universidad. Pero no vamos a entrar en esta cuestión. Lo más grave es, a nuestro juicio, el nuevo tratamiento que se pretende dar al secreto profesional. En la práctica totalidad de las democracias occidentales se considera que la reserva, por parte de los periodistas, de sus fuentes de información protege la libertad informativa. Sin secreto profesional no hay libertad de expresión. Sólo en determinados códigos de países democráticos se hace la salvedad de los procesos que afectan a problemas de defensa o seguridad nacional. Pero en los regímenes auténticamente democráticos, la conciencia profesional de cada periodista se adelanta habitualmente a cualquier petición del juez para evitar riesgos que perjudiquen la seguridad militar de su Patria. Si el Gobierno de don Felipe González quiere obligar a los periodistas a revelar de modo habitual sus fuentes de información, se colocará al margen de los principios y costumbres que rigen en los países donde existe Prensa plural y libre. Creemos que el buen sentido del actual presidente del Gobierno acabará por reconsiderar la grave cuestión. No tiene sentido que un proyecto de ley ofenda, con su desconfianza, a toda la profesión periodística. Ni parece razonable que nos inspiremos ahora en los modelos jurídicos de Togo o de Burundi.

«Diario 16»: Tras el éxito policial, soluciones políticas

Barrionuevo que la otra noche velaba hasta altas horas de la madrugada en tanto conocía datos de la detención de «Santi Potros» y de la paralela desarticulación de la infraestructura de ETA en España, puede sentirse legítimamente satisfecho de que su labor haya dado frutos, una vez logrado el definitivo salto cualitativo en la cooperación francesa.

En consecuecia, si ETA se ve presionada hacia la negociación, resultaría un dislate arriesgado que el Estado no decidiera asimismo explorar con realismo esta vía, ya no buscando sólo el entendimiento con ETA, sino también con quienes la representan políticamente. Y no recurriendo a negociadores técnicos de la Policía, sino designando a verdaderos interlocutores políticos.

Porque no sólo hay razones prácticas para recorrer este camino: decía Burchardt que «la grandeza es una necesidad de las épocas terribles». Y el Estado, tras la triste historia de los más de quinientos muertos inútilmente sacrificados a esta causa perdida, tiene hoy la necesidad de la grandeza. Porque la paz ha de pasar por la concordia y no por la victoria. En España tenemos triste y larga experiencia de ello.

La potente economía sumergida de Europa

Federico Maz

Algunos la llaman economía en la sombra, o informal, marginal o negra, y en Europa Oriental se la conoce por economía secundaria. Pero los italianos, que mucho es lo que saben del asunto, han concluido en denominarla economía sumergida, ya que se desarrolla de modo subterráneo, por debajo de la actividad visible y legítima. Y si de pronto emergiera, ha advertido un pofesor de Turín, sería una catástrofe; especialmente en Italia, donde tiene fuerte arraigo.

No hay país en que esa actividad más o menos oculta no exista y su primera característica es la ilegalidad, dado que queda fuera de los controles y registros oficiales y no contribuye al ingreso fiscal ni a los sistemas de seguridad social.

El poder del Estado reacciona automáticamente contra todo comportamiento discordante con la ley y, desde luego, en muchos casos se reprime la economía sumergida. Pero en Europa, donde el fenómeno ha alcanzado enorme magnitud, la magnitud, la prudencia y el realismo, cuando no la impotencia, han debilitado y aún frenado la acción de los perseguidores.

Desde Portugal a los Urales, y sumadas las áreas capitalista y socialista, aproxomidamente el 10 % de los bienes y servicios producidos globalmente tienen origen en empresas y trabajadores independientes sin licencia fiscal ni cotización al seguro social. Una buena parte de la vestimenta de confección de las tiendas de París procede de en doscientos talleres ilegales establecidos en el extrarradio por inmigrantes. En la República Federal Alemana se ha calculado en dieciséis mil millones de dólares el producto de la economía sumergida y se cree que suman seis mil millones los ingresos que el Gobierno británico pierde anualmente a causa del trabajo no declarado de súbditos de la Corona. Fuentes occidentales dan por cierto que un elevado porcentaje de población interviene en forma de economía sumergida en los países del Este de Europa, y precisan que, en esa región, las cifras más altas corresponden a Hungría, Polonia y Bulgaria.

Barrios enteros de Nápoles han sido organizados por empresas intermediarias que centralizan la actividad de multitud de manufacturas domésticas ajenas al control estatal. Algo similar ocurre en España, donde ciertos fabricantes se han «sumergido» tras declararse en quiebra, y dispersar la maquinaria entre las viviendas de sus antiguos operarios.

Braceros, prostitutas, arquitectos, médicos e inmigrantes

La recolección de frutos, especialmente de naranjas, uva, aceituna y manzanas, es en la región del Mediterráneo la oportunidad de un masivo reclutamiento informal de braceros. Y hay en los países económicamente fuertes del continente, como la RFA, Francia, Suiza y Suecia, un gran ejército de inmigrantes indocumentados a los que la prohibición de figurar en nóminas de empleo empuja al trabajo negro.

También la protistución se encuadra, por supuesto, en el esquema general de la actividad sumergida. Pero el fenómeno comprende incluso a arquitectos, contables, abogados, médicos, programadores de informática y otros profesionales que prefieren, corrientemente de moda ocasional, aunque a menudo a tiempo completo, no tener existencia en los registros de trabajo. Desde luego, el caso se universaliza tratándose de servicios individuales a domicilio, como las reparaciones de todo tipo y la contratación de personal doméstico.

La economía sumergida creció en Europa Occidental como consecuencia de la recesión de los años setenta y del aumento del paro. Y su desarrollo ha continuado hasta hoy, sin responder a las previsiones teóricas que anunciaban su decadencia junto con el final de la crisis energética que la había estimulado.

Italia ha corregido al alza, en diez puntos, las tablas oficiales del producto interior bruto. Y se estima que al menos un millón de italianos inscritos en el paro tienen ocupación regular en la economía sumergida.

«Italia es mucho más rica de lo que sabemos por los indicadores económicos corrientes», ha dicho un experto. Las empresas ocultas no solamente proporcionan empleo y suman enteros al PIB (cuya corrección ajustada tendría que ser del veinte, y no solamente del diez por ciento, de acuerdo con un nuevo estudio). También, y a causa de su sistemática evasión de impuestos y cargas sociales, mantienen la competitividad internacional de algunas ramas industriales del país como los textiles y las manufacturas de piel.

Los nuevos paraísos de la economía informal

Uno de cada dos parados de Andalucía tiene un puesto de trabajo, según funcionarios del Gobierno de Madrid. Aunque ciertamente sin los beneficios de la llamada sociedad del bienestar, y en situación que tiene puntos de referencia con formas anacrónicas de la relación laboral. España tiene la tasa de desempleo más alta de Europa, el 22 %, y los comentaristas dan por descontada la proliferación en el país de manifestaciones de la economía sumergida.

Pero ha sido en Alemania Federal, y pese a la imagen de mecanismo de relojería que el país transmite donde esas actividades han tenido más incremento en los años ochenta. Las especialidades negras son allí en primer lugar, la reparación de automóviles y la hostelería. El 7,5 %, de los alemanes, según cálculos que excluyen a una gran masa de extranjeros sin residencia legal, tienen ocupaciones que no declaran. Günter Wallraff, un periodista que durante dos años se hizo pasar por inmigrante turco, afirma en un libro reportaje que el trabajo sumergido de bajo salario está a la disposición de quien sea en cualquier punto de la RFA.

LOS DOMINGOS
CON
DIARIO DE BURGOS

● SONIA BRAGA, «GABRIELA» ● Exclusiva: Existen pruebas: ¡GADDAFI CONSTRUYE 30 MISILES AL MES! ● NACER EN LA MINA ● Etc.

Mañana, domingo.— Pídalo en su quiosco

M.C.D. 2018