Diario de Burgos

Domingo, 13 de Septiembre de 1987. N.º 29.632 | Fundado en 1891 | Medalla de Oro de la Ciudad | 75 Ptas.

Rescate.— *En un inmueble de la calle de Santocildes se declaró ayer por la mañana un incendio. Los bomberos tuvieron que evacuar a dos niños que se encontraban en un piso contiguo al siniestrado.*

Página 31

Primeras entrevistas de Pérez de Cuéllar con ministros del Gobierno iraní

El portavoz de la ONU declaró a los periodistas que el secretario general, Javier Pérez de Cuéllar, había mantenido conversaciones «muy concretas y cordiales» con varios miembros del Gobierno iraní. François Giuliani declaró que el diplomático se había entrevistado durante dos horas con el ministro de Asuntos Exteriores, Alí Velayati, el viceministro de Exteriores, Mohammad Larajani y el embajador de Irán en la ONU, Rajaie-Jorassani.

Después de un almuerzo ofrecido por Velayati, la reunión prosiguió en la residencia de Pérez de Cuéllar durante su estancia en Teherán, por espacio de otra hora. A última hora de la tarde, el secretario general se entrevistó con el primer ministro iraní, Mir Hossein Musavi.

Pérez de Cuéllar se reunirá hoy con el presidente Alí Jameini y el presidente del Parlamento, Rafsanjani. Después, saldrá para Bagdad, para proseguir las conversaciones sobre el alto el fuego con las líderes iraquíes. El portavoz de la ONU dijo que el programa de Pérez de Cuéllar era «flexible».

El secretario general llegó a Teherán el viernes para iniciar la primera parte de la misión de paz que le encomendaron las 15 naciones del Consejo de Seguridad. El diplomático peruano dijo que procuraría que se aplicase rápidamente la resolución 598 del 20 de Julio pasado, llamando a un alto al fuego entre Irán e Irak.

Página 29

El secretario de la ONU, durante la conferencia con Velayati. — F. Efe.

Sánchez-Reyes, pregonero de las fiestas de Aranda

El presidente de las Cortes de Castilla y León, Carlos Sánchez-Reyes, pregonero de las Fiestas de Aranda hizo un llamamiento a la construcción de la comunidad.

Sánchez-Reyes pronunció su pregón durante unos siete minutos, desde el balcón del Ayuntamiento. El presidente de las Cortes dijo que la construcción de la Comunidad castellano-leonesa debe realizarse desde la identidad propia de cada pueblo.

En su breve intervención, Sánchez-Reyes resumió también los hechos históricos de los que Aranda ha sido protagonista y que, según el presidente, han servido para la defensa de una cultura común castellano-leonesa.

Debido a que el presidente de las Cortes llegó con retraso a la cita, la inauguración de las ferias y fiestas se efectuó antes de que Sánchez-Reyes pronunciara su pregón.

Después del pregón, Carlos Sánchez-Reyes participó en una recepción organizada en su honor por la corporación municipal arandina y la comisión de festejos.

Página 14

Hoy se clausura SAMOA'87

El Salón Monográfico Agrario (SAMOA) que se inauguró el pasado viernes en el Mercado Regional de Ganados de la Milanera cerrará esta tarde sus puertas. Junto a la exposición de maquinaria y productos agrarios, se muestra una pequeña, aunque selecta, muestra de ganado bovino, ovino y porcino. Durante la jornada de ayer se incorporó al certamen el ganado caballar. Procedentes de Cantabria, Burgos y Navarra magníficos ejemplares de raza española, árabe y bretona se pudieron admirar en el recinto ferial los expuestos por la Cría Caballar del Ejército no entraron en concurso.

Página 9

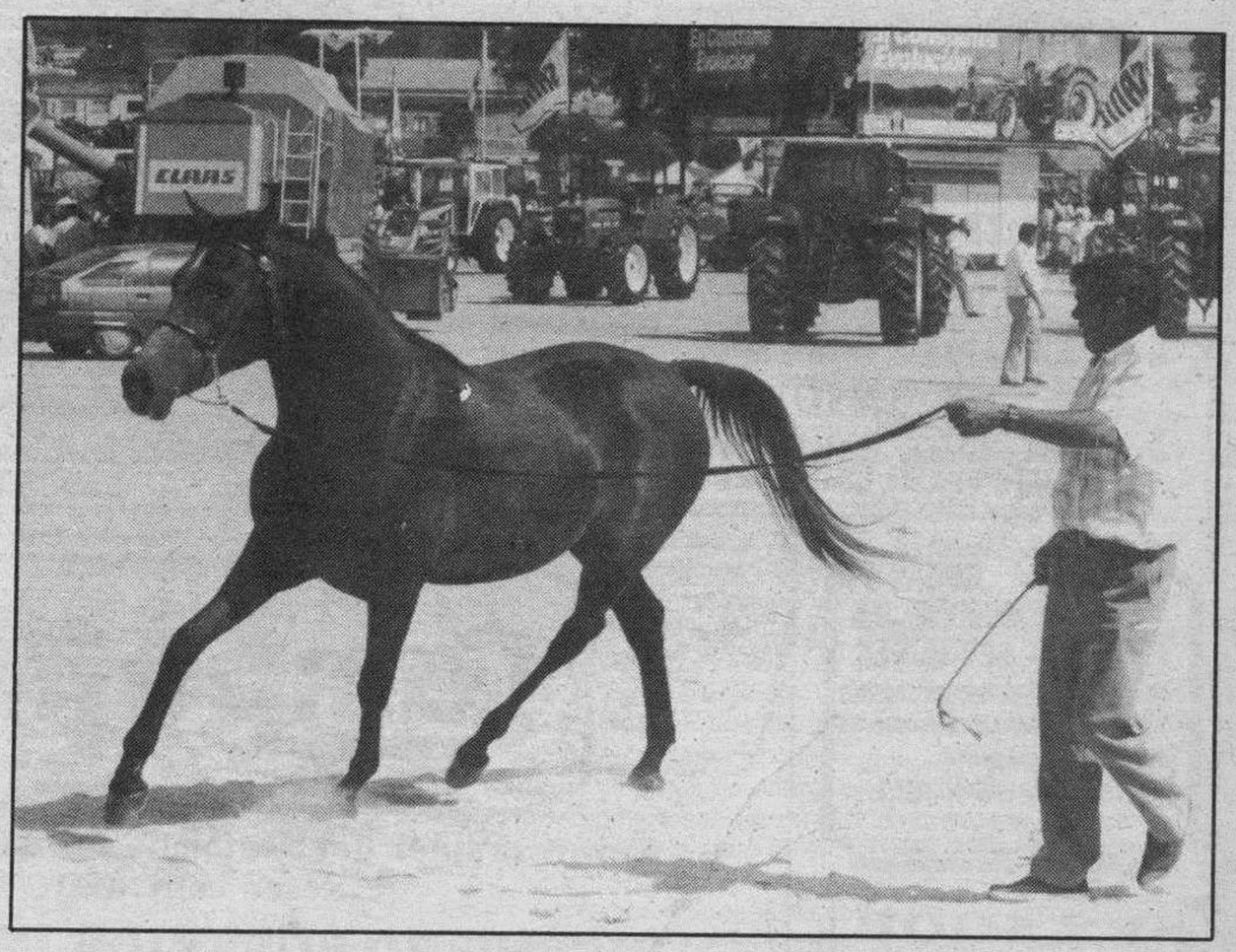

El Tizona venció y convenció

Se temía, o por lo menos, se respetaba al rival de turno. Sin embargo, sobre la cancha, los chicos de Pesquera resolvieron el partido sin complicaciones. (103-88) al Juver de Murcia. Antes de comenzar el partido se guardó un minuto de silencio por Mariano del Río, secretario de la Española, recientemente fallecido, instante que recoge la fotografía.

Pág. 37

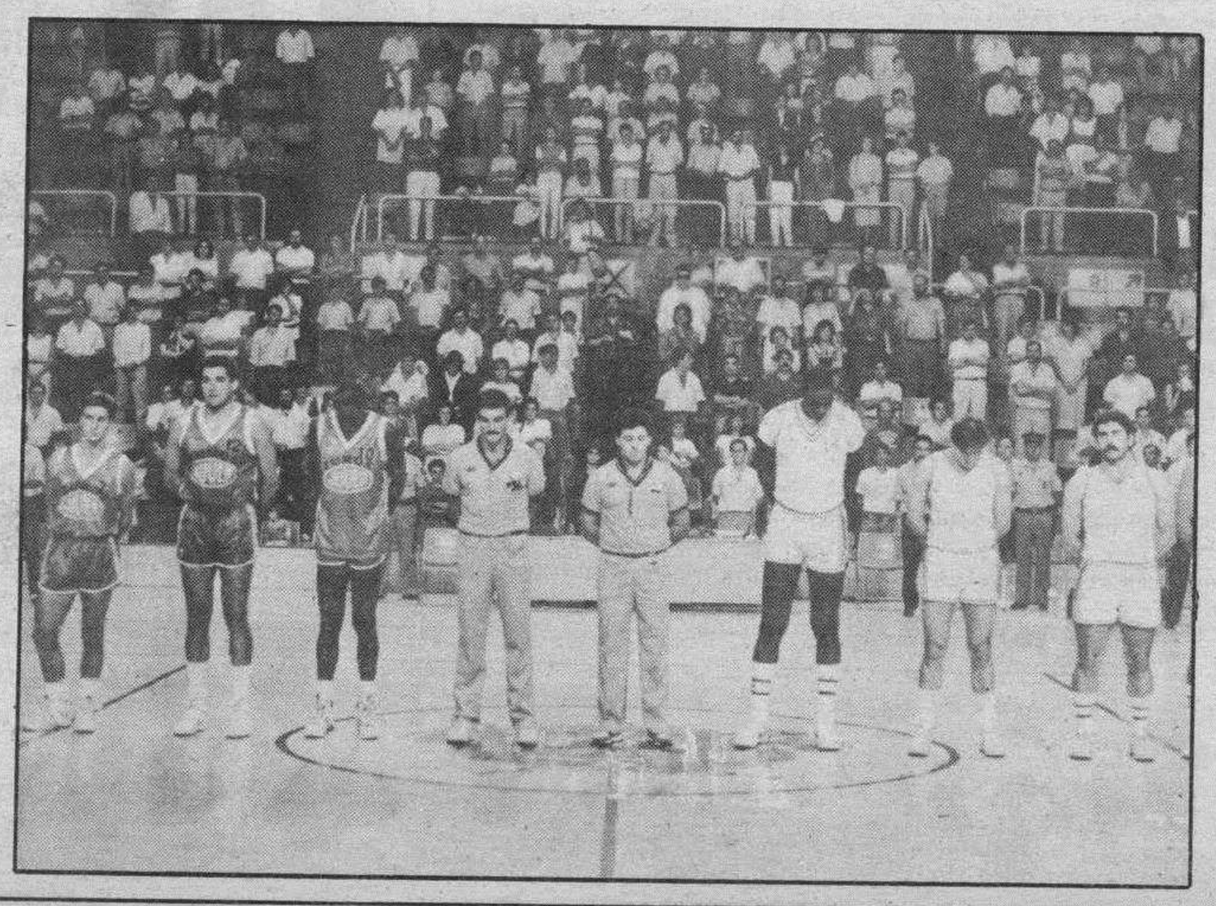

- Ultima réplica del vicepresidente segundo de la Diputación, al diputado Olmedo — Página 5
- «Edelweiss» informa de sus recientes actividades de Espeleología — Página 10
- Lista fotográfica de la Lotería — Página 16
- BURGENSE DB, especial domingo — Páginas interiores

Pida con este número
ANTENA SEMANAL
y el
SUPLEMENTO-REVISTA
dedicado a las fiestas de
ARANDA DE DUERO

M.C.D. 2018

Día a día

Por fin, la nacional 120

HACE años que los burgaleses esperamos una mejora sustancial de las carreteras que atraviesan la provincia; no sólo las locales, sino también las que son competencia del Estado.

Una vía de la red general más necesitada de una mejora global y seria en toda su longitud es la nacional 120, Logroño-Vigo. El Consejo de Ministros de esta semana ha autorizado la contratación de obras en el tramo Las Quintanillas-Osorno. De esta manera se remata un proyecto largamente esperado, habida cuenta que las condiciones del trazado actual son completamente inadecuadas. Al deterioro del asfaltado se unen zonas de curvas y angostura de la calzada en buena parte del recorrido, entre Las Quintanillas y Melgar.

Al cabo de tres años, si todo se desarrolla tal como está previsto, podremos disfrutar de una carretera que al menos se acerque a las de países avanzados, no una senda más propia de carros. Este plazo ha sido fijado por el Consejo de Ministros para la ejecución de las obras, que cuentan con un presupuesto nada espectacular (algos menos de 1.250 millones) para lo que actualmente requieren las obras públicas.

Sólo hay que esperar, ahora, el acondicionamiento del resto de la N-120, desde Burgos al límite con Logroño. Porque las diferencias entre nuestra provincia y la Comunidad de La Rioja son notorias. En cuanto el automovilista deja Burgos y se adentra en aquélla, aprecia la calidad del pavimento y, por contraste, las deficiencias del que acaba de dejar.

Una de las travesías a suprimir es la de Villafranca Montes de Oca. Las quejas de sus habitantes son continuas. No les falta razón cuando dicen que cruzar la carretera es jugarse la vida. El tráfico de camiones pesados hace necesario el desvío, máxime cuando la calzada, como ocurre en Villafranca, es estrecha y curva. Aunque más despejada, la travesía de Belorado puede hacerse igualmente peligrosa, y en el futuro habrá que considerar una solución.

En definitiva, el acuerdo del Consejo de Ministros ha solucionado lo que peor está. Falta completar el acondicionamiento de toda la carretera, que también es urgente.

Quisicosas

Y la fuente se secó. Apenas habían transcurrido unas horas del instante en que una buena mujer obtenía a cuenta gotas el saludable agua medicinal de la fuente de la plaza de Calvo Sotelo, el grifo dejó de cumplir su misión, quedando boquiabiertos y sorprendidos los usuarios que a ella acuden todos los días desde tiempo inmemorial.

La **Retina,** publicada el pasado viernes, reflejaba perfectamente en la fotografía el finísimo hilo de agua que recogía la señora.

¿Qué causa motiva esta nueva y súbita interrupción del caudal?

Vecinos de la misma plaza de Calvo Sotelo recuerdan dos ocasiones en las que la fuente dejó de manar agua. La primera fue cuando se hicieron obras de construcción del edificio comercial «Cordón» y la segunda al emprenderse las de restauración del palacio de los Condestables de Castilla en la fase de cimentación y al construir las **pantallas** defensivas de la infraestructura.

Hoy esos vecinos preguntan si no tendrán algo que ver las obras de ampliación del restaurante de la Casa Ojeda.

Investigación. Todo se aclarará y es posible que las aguas medicinales o casi medicinales del codiciado manantial burgalés fontana burgalesa vuelvan a asomar por el caño.

●

El buen tiempo favorece las obras públicas y bajo este signo se están emprendiendo los trabajos adjudicados por el MOPU a «Cubiertas MZV S.A.», de ejecución de la Autovía Madrid-Burgos en el tramo comprendido entre Lerma-Norte y la intersección con la carretera de Soria en Sarracín.

Estas obras tienen un presupuesto de contrata de 2.600 millones de pesetas, y la empresa adjudicataria se ha comprometido a terminarlas en un plazo no superior a 25 meses. Los primeros movimientos de tierras y obras previas de fábrica se ejecutan por Villalmanzo y Cogollos en la zona de Lerma.

El observador imagina que no tardarán en comenzar asimismo las obras que, por un montante superior a los 2.000 millones de pesetas, autorizó en Agosto el Consejo de ministros en el tramo segoviano Carabias-Norte y el tramo burgalés Milagros-Sur.

Y como eslabón de una larga cadena, ahí está el reciente acuerdo del Consejo de ministros autorizando la contratación de obras en la carretera Logroño-Vigo. ¿Con vistas al próximo Año Jacobeo?

●

Y va de obras.

Las de restauración y acondicionamiento de la fachada de la parroquia de San José Obrero también se han puesto en marcha en la calle de San Pedro de Cardeña, con la satisfacción de feligreses y vecinos.

Don Roque, su buen párroco, se afana en lograr las ayudas y cooperación de todos los parroquianos y amigos para financiar los trabajos que significarán un fuerte desembolso, si bien la obra merece la pena puesto que se trata de una fachada de noble arquitectura, que se encuentra pero que muy necesitada de una restauración a fondo.

●

Mantenerse en forma física y mental constituye uno de los anhelos de todo ser humano desde el punto de vista material, sin perjuicio del ideal espiritual que alimenta la fe de los creyentes que se amparan y gozan en Dios ahuyentando la sombra del misterio con la luz intuitiva o ilustrada de la confianza en el Todopoderoso.

Los fines de semana abundan personas y cuadrillas que con su alegre indumentaria deportiva se lanzan por el paseo de la Quinta hacia las lejanías de la ciudad, en carreras no diremos que de cross pero semejantes.

Sí, estar y mantenerse en forma en todos los aspectos es vital. Como dijera un burgalés longevo, el cuerpo humano se parece a un árbol con ramas vigorosas que precisan el ejercicio diario del movimiento.

●

Tiempo de siglas.

SAMOA-87 en el Mercado regional de ganados de «La Milanera» atrae estos días la atención del público interesado en el Salón Monográfico Agrario donde se da a conocer una muy curiosa e importante muestra de maquinaria, productos agrarios y ganado selecto.

Este fin de semana es propicio para acercarse a «La Milanera».

Merece la pena visitar el recinto.

Martinillos

PERSIA · TURQUIA · PAKISTAN · RUSIA

PERSIA · CAUCASO · PAKISTAN

GRAN EXPOSICION Y VENTA DE ALFOMBRAS PERSAS Y ORIENTALES

(Hasta el 25 de Septiembre)

50% DE DESCUENTO

¡¡ MAS DE 400 ALFOMBRAS importadas directamente !!

Módulo

Avda. del Cid, 36

CHINA · AFGANISTAN · INDIA

RUSIA · AFGANISTAN · INDIA · CHINA

CLINICA DENTAL

DR. PORTOLES:

- Cirugía oral.
- Prótesis dentales; porcelanas
- Novedad estética: Cristal de porcelana

DR. SANGRONIZ:

- Odontología conservadora
- Endodoncia (desvitalizaciones)

P.º Regino S. de la Maza, 3-1.º G. ☎ 270259. (Horas convenidas).

SEX SHOP

- Venta y cambio de vídeos, películas Super 8.
- Proyección de vídeos en cabinas individuales.
- Revistas gran variedad en artículos de importación.

Calle Hospital Militar, 3. (Junto Plaza Vega). BURGOS

Abierto de 10 a 2 y 3,30 a 10. Teléfono (947) 235191 (Domingos y festivos inclusive).

GRUPO DE EMPRESAS RUILAMA, S.A.

Precisa jefes de venta, jefes de equipo y 20 vendedores de ambos sexos. Productos únicos en el mercado. No es ni libros ni cosméticos. Tipo americano. Trabajo en equipo. Para toda la provincia de Burgos. Delegados para las zonas de Villadiego y Melgar, Villarcayo, Miranda y otras zonas.

Interesados presentarse de lunes 14 a viernes 18, en el Hotel Corona Castilla de Burgos, de 10 horas a 14 horas y de 17 horas a 20 horas, preguntar señor José Luis.

Campofrío

Empresa líder del Sector de Industrias Cárnicas, desea contratar:

INGENIERO SUPERIOR INDUSTRIAL

De unos 35 años de edad, con experiencia mínima en su campo profesional de 5 años.

Se desea tenga capacidad de mando y dirección de equipos humanos, con experiencia en ingeniería de planta.

Se valora: conocimientos específicos sobre industrias cárnicas, químicas o similares; buenos conocimientos de inglés y francés.

Su puesto será de Adjunto al Director del Departamento de Ingeniería, con mando sobre un equipo de Titulados superiores y medios, así como personal de contratas, ocasionalmente.

LICENCIADO EN PSICOLOGIA, SOCIOLOGIA, LETRAS O DERECHO

De 25 a 30 años de edad, con experiencia de 2-3 años en las áreas de Formación, Selección y Desarrollo de los Recursos Humanos, en la Industria o Empresas de Consultoría.

Se desea tenga capacidad directiva, con conocimientos de las modernas técnicas pedagógicas, sistema de selección y de gestión de los Recursos Humanos.

Se valorará práctica en la informatización de los Recursos Humanos y conocimientos de inglés y francés.

Colaborará con el Director del departamento de Recursos Humanos en las funciones de elaboración de programa de formación; contactos con centros de formación; participación en procesos de selección y promoción y, en general, en la planificación y gestión de los Recursos Humanos de la Empresa.

En ambos casos:

Salario a convenir, según valía y experiencia de los candidatos y grandes ventajas sociales.

Lugar de residencia: Burgos.

Interesados, escribir con amplio historial personal y profesional a Campofrío, Dpto. de Recursos Humanos. C/. Fundación Sonsoles Ballvé, s/n. 09007 Burgos.

P ESTACIONAMIENTO SUBTERRANEO PLAZA DE ESPAÑA (EBURSA)

VENTA DE PLAZAS

GRANDES FACILIDADES DE PAGO

NO SE PIERDA ESTA NUEVA OPORTUNIDAD. LE OFRECEMOS FACIL ACCESO, COMODIDAD, VIGILANCIA, ETC.

TAMBIEN ABONOS NOCTURNOS, DIURNOS, MENSUALES DE 24 HORAS, Y TICKET COMERCIALES.

VISITENOS Y LE INFORMAREMOS EN EL PROPIO ESTACIONAMIENTO.

M.C.D. 2018

Crónica de lo que pasa

Intolerable y vergonzoso

Emilio Romero

LA primera gran sorpresa en la iniciación de las conversaciones sobre ese proyecto de concertación social postulado por el Gobierno, han sido las ausencias de dos de sus personajes capitales: el ministro de Economía y Hacienda, Carlos Solchaga, y el líder de la UGT, Nicolás Redondo. Al primero lo envió el Gobierno a Dinamarca, para cubrir el decoro oficial; y al segundo no le dio la gana asistir. Lo que se plantea son asuntos trascendentales para la economía española y el mundo del trabajo, y la querella interna, y de opiniones, de dos socialistas —el ministro y el dirigente sindical— va a hacerlo difícil o imposible. Esta es una lucha interior del partido Socialista, que está obligado a padecer el pueblo español, y por ello el espectáculo resulta intolerable y vergonzoso. Marcelino Camacho, dirigente sindical comunista, apareció de manera festiva, como es su actitud ante la política del Gobierno Socialista, mientras que el empresariado comparecía, seriamente, con sus dirigentes principales, capitaneados por José María Cuevas, y presenciando con tristeza el suceso. Todos los temas económicos y sociales de nuestra actualidad están relacionados, y necesitan la presencia conjunta de los tres interlocutores: Gobierno, empresariado y sindicatos. Pero atendiendo la presión sindical, el Gobierno decidió dos reuniones distintas: una de los sindicatos con el ministro de las Administraciones Públicas, y otra de los ministros de Economía y de Trabajo con los interlocutores económicos y sociales. Al final se quedaría solo el ministro de Trabajo, tras la ausencia del ministro de Economía, y ni siquiera se produjo un planteamiento para empezar a hablar de manera coherente. Asistimos al peor momento de las relaciones de Gobierno, empresarios y sindicatos, desde el establecimiento de la democracia y en ningún caso por sectarismo, radicalismo o excesos del Gobierno Socialista, sino por sus dosis de realismo ante la situación española y los compromisos exteriores, que los sindicatos no quieren advertir o reconocer. Esta es una contienda de los sindicatos contra el empresariado, de una parte; y de los sindicatos contra el Gobierno de otra, y esta es la principal. Así es que no tendremos pacto de Legislatura en los asuntos económicos y sociales, y así nos encaminamos hacia esa apertura de fronteras, que nos impone el compromiso con Europa para los próximos cinco años. Y, mientras tanto, el Gobierno y el empresariado a la defensiva, hacia situaciones que veremos enseguida.

Imagen de una situación

Los bienes del sistema democrático son las libertades; y sus males, el protagonismo excesivo de los partidos y de los sidicatos, con una sociedad sin iniciativa, desamparada o secuestrada. El pluralismo político es básico en la democracia, porque un pueblo es plural en ideas y en opiniones, pero los problemas internos de un partido en el poder, no pueden repercutir desfavorablemente en la sociedad española hasta el punto de hacer más graves sus problemas sociales y de hacer imposibles las soluciones económicas. El Partido Socialista Obrero Español tiene dentro un sindicato, aunque luego digan afirmaciones sobre su autonomía. La base inicial del socialismo fue el movimiento obrero, quien sería el elemento capital para la política del partido. Así es que PSOE y UGT componen el mismo tronco, aunque después tengan misiones o funciones diferentes. Ni uno ni otro pueden vivir por separado. Lo que ha ocurrido, por el paso del tiempo, y el dinamismo de la historia, es que el socialismo moderno tiene ya bases más amplias que las del proletariado clásico, y hay algunos que no quieren enterarse. Realmente, apenas existe ya «proletariado», sino mundo especializado del trabajo. El sindicato UGT sigue teniendo fuerza, pero ya no puede monopolizar el protagonismo de ayer. Y entonces las cosas se han producido de esta manera: el Socialismo ha alcanzado el poder, sin otras asistencias parlamentarias que las propias, por constituir una mayoría absoluta, y está obligado a hacer la política económica que se corresponde con el proyecto de salida de la crisis, acercamiento a la prosperidad, limitación del paro y concurrencia en el mercado. La democracia española actual no es una democracia socialista, sino liberal y social. Felipe González puso al frente de los Ministerios de Economía y de Trabajo a especialistas en la ciencia económica y en el derecho del trabajo, y están obligados a hacer la política que se corresponde con los tiempos actuales y con los compromisos de nuestro país. Frente a esto nace la demagogia social de los comunistas —que lo entienden como su oficio— y una demagogia socialista para salvar la figura. Esta es la segunda crisis del Gobierno Socialista en las áreas económicas. La primera fue la de Miguel Boyer y ahora la de Carlos Solchaga. Estamos delante de tres años de Gobierno Socialista, y lo que no puede aguantar el pueblo español es que una mera crisis política e ideológica de un partido, ponga a España en grave riesgo en el desafío próximo. Felipe Gonzaléz tiene el deber de plantear la conciliación entre ambos —Gobierno y UGT— o plantear una crisis con todas sus consecuencias y, naturalmente, sin poner en peligro el servicio a los imperativos de la época en que vivimos, y que también comparten dirigentes sindicales que no son Redondo o Zufiaur, por poner el ejemplo más concreto de intransigencia. El Partido Socialista está en la obligación de dirimir diferencias y querellas y no hacer víctima al pueblo español.

El tema de Marcelino Camacho y sus colaboradores, es otro cantar. Acaba de afirmar que «no acepta una política económica que ha creado tres millones de parados». La respuesta está muy clara. El Gobierno empezó por no cumplir los acuerdos de Octubre de 1984, entre la patronal y la UGT, que eran los primeros indicios positivos de una inteligente concertación. Y a cuya reunión no asistió Marcelino Camacho, ni suscribió —por ello— el acuerdo económico y social. La presión exagerada de los sindicatos ha sido también una de las causas para desanimar al mundo empresarial, hacer mal la reconversión tecnológica, no aceptar el desarrollo constitucional del derecho de huelga y la creación del Consejo Económico y Social, y hacer imposible un dispositivo empresarial para la concurrencia exterior. Los sindicatos son también culpables de esos tres millones de parados. Ahora de lo que se trata es de todo lo contrario: Todos juntos alrededor de una mesa, metiendo la política debajo, y tratando de elaborar juntos ideas o acciones de buen sentido para mejorar la economía y aliviar el paro. Pero Marcelino Camacho está en pie de guerra desde 1960. Ese es su oficio y su destino. Y así nos luce el pelo: diez años después de restaurada la democracia, las cosas van a peor. Pero de esa responsabilidad no se libra tampoco Comisiones Obreras.

Reflexión prescindible

Solteros de verano

Antonio L. Bouza

SE contradicen con frecuencia quienes discurren y hablan y escriben acerca de la soltería. Y los hay que piensan que con independencia de otros (incluso muy importantes) factores, todos deberíamos pasar alguna que otra temporada en solitario. Lo que no quiere o no debe querer decir que hayamos de ir todos de solteros y/o solos por la vida. Solteros eventuales, obligándonos entonces a una absoluta soledad doméstica, o solteros permanentes pero acompañados. Todo menos aquello tan triste de que decía la canción: «Sola en la vida soltera y sola en la vida»; y menos, «por una mala partida». Partidas, sí, pero de poker si hay pasta, o de mus y hasta de parchís, según sean la soltería y/o el acompañamiento. En cualquier caso, parecen coincidir en que a toda persona le conviene pasar incluso a diario momentos a solas con ella misma; y cada cierto tiempo, días. Se trata a la postre, de desabsorberse de cuanto nos rodea e influencia y de ahondar en nuestras raíces de individuo único; en nuestra relación directa con el Creador y, por que no, en nuestros desvíos por otras no tan santas rutas. Atajos y vericuetos que van conformando lo que prácticamente al final de la vida merece ser denominado personalidad.

Pero muy lejos de quien esto escribe ponerse a reflexionar sobre tan profundos misterios, acerca de los cuales, por otra par e, tampoco poseemos demasiados conocimientos ni experiencias. Una ligera consideración es lo pretendido, hacia una soltería ocasional y casi siempre obligada como es la veraniega, estación en la que por diversos motivos, especialmente de trabajo, han de separarse personas que habitualmente conviven bajo el mismo techo y el mismo presupuesto. Nos referimos a los que por no poder tomar las vacaciones (Agosto por lo general) acompañando a su familia, deberán permanecer de **rodríguez** en su vivienda de siempre y componérsela por su cuenta. Los rodríguez que no posean una fortuna tan cuantiosa que les permita un duplicado del servicio en la casa o vivir todo el mes de restaurante; que esos no serían «rodríguez» sino «onasis», españoles de oro. Aunque muchos de nosotros hayamos de recurrir a sistemas mixtos para la subsistencia, especialmente los que desconocemos casi por completo la ciencia del puchero. Y es que como suele decir a su mujer e hijas un buen amigo nuestro y refiriéndose a las tareas culinarias y demás: «Cuando yo me casé, era norma que lo de la casa lo llevasen las mujeres; así que aún valorando vuestro trabajo y admirándolo, conmigo no contéis». Un estudio reciente en Francia acerca del comportamiento doméstico (el otro comportamiento requeriría distinto artículo) de los solteros, revela que se gasta en solitario prácticamente el doble a viviendo con la otra persona habitual; lo contrario que la aritmética parece enseñar al dividir el consumo por dos. Que si la lavadora, pese a haberla puesto unos días antes con la esposa y pese al folleto de instrucciones, no aclara o no se aclara él; y a la lavandería, a veces lejana por los lógicos cierres de la época. Que por darnos vergüenza comprar cantidades pequeñas pedimos muchos más de la necesario y encima lo comemos por no tirarlo, con la desgracia de que nos encuentren más gruesos al retorno y además piensen qué de satisfacción; que si mirando por los supermercados descubrimos unas conservas que... y un vino que ya me dirán... Y nos lo compramos. Y qué decir si una hábil vendedora nos descubre el síndrome, que ya hay comerciantes conscientes del aumento de ventas en Agosto por causa (feliz para ellos) de los que no vamos a la guerra. Y bien el que se conforme con sólo embutidos, porque como se ponga a discurrir ante los parcos letreros que pinchan los trozos de carne, corre peligro de llevarse para freír lo que ni una dilatada cocción haría medio comestible.

Parece, a juzgar por el discurso de todo lo anterior, que nos estuviésemos refiriendo exclusivamente a los varones, pero aún cuando sea mayoría los de esas circunstancias de soltería-soledad, las mujeres en igual situación también gastan más de lo que sería de esperar en el caso. Claro que a su favor (y al de todos los incluídos) puede estar el que se trate de una circunstancia excepcional que también merece algunos gastos, si no suntuarios, sí extras; no mirar tanto el duro y permitirse ciertas alegrías que de ordinario no se nos ocurren o se desvanecen ante el tener que dar cuenta (y razón) a alguien más. Pequeños caprichos o debilidades o insensateces que no siempre vienen a resultar placenteros, porque a veces, cuando por ejemplo abrimos el frigorífico, se refleja en el muestrario la no reprimida estupidez. Pero poco, sin amargarnos la soltería.

Vestir y amueblar una soledad aún transitoria, no es fácil; especialmente para el varón monógamo, que los hijos de Mahoma y demás no sabemos cómo organizan sus safaris veraniegos. Y enlazando con las breves consideraciones del comienzo, incluso en tales pequeñas formalidades-informalidades como llevar en solitario la casa, son muy convenientes estas épocas de soledad aún cuando no sea más que para admirar a las/los consortes y adquirir conciencia de nuestras limitaciones. Limitaciones en tareas aparentemente sencillas e intrascendentes, y límites en el uso de una libertad que curiosamente tiende a expansionarse (y sin timideces, por desgracia) en peligrosas inconveniencias; cuando por otro lado nos sentimos como empequeñecidos, disminuidos, ante un mostrador y una bonita dependienta a la hora de tener que pedir de pocos en pocos gramos y para pocos días.

¿ESTAS AL DIA EN LENTES DE CONTACTO?

¿Quién ha dicho que quitarse las lentes de contacto es una obligación continua?

No te equivoques, ponte al día. MULTILENS es la nueva lente de contacto de MULTIOPTICAS, donde se han superado todas las ventajas de las lentes conocidas hasta ahora.
MULTILENS son, hoy por hoy, las lentes de contacto más cómodas, hasta el punto de que sólo se notan porque hacen ver mejor, más natural.
Acude a tu especialista.
Acude a OPTICA CIENTIFICA BURGALESA.

MULTILENS DE MULTIOPTICAS: LAS MULTIVENTAJAS
Más de 140 Opticas en toda España.

Avda. del Cid, 14 - Arzobispo Perez Platero, 17 · BURGOS

OPOSICIONES — 88
MINISTERIOS, SEGURIDAD SOCIAL
JUNTA DE CASTILLA Y LEON

1.º) Auxiliares Administrativos
Título exigido: Graduado Escolar, F.P. I
2.º) Administrativos
Título exigido: Bachiller Superior, F.P. II o equivalente
3.º) Gestión
Título exigido: Tres cursos de Licenciatura, Ingeniería Técnica o equivalente

COMIENZO DIA 1 DE OCTUBRE
INFORMACION Y MATRICULA:
CEMYS
General Mola, 17-1.º

Sindicalismo y violencia obrera

Pedro Carreño

LAS actitudes sindicales de los últimos tiempos, pueden hacer pensar que nuestra democracia está atravesando un crítico momento, precisamente por quienes más se sirven de ella, aunque no sean realmente los más beneficiados por el viento de libertad que sopla en España desde hace una década. Se desplomó aquel sindicalismo que fue llamado vertical, sin que jamás se supiese que cosa era esa —decirlo, costó en su tiempo un fuerte disgusto a Rodolfo Martín Villa, entonces secretario general de la Organización sindical española— y es bien notorio que los empresarios, bien advertidos de lo que se les venía encima, se organizaron muy a tiempo. Hoy sus asociaciones se extienden a todas las actividades, y el organismo empresarial central ha conseguido influencia y audiencia. En cambio no sucedió lo mismo con el sector obrero. Algunos restos del anterior sindicalismo, sólo algunos, fueron a concluir en la UGT y en Comisiones Obreras. Estas tuvieron un gran protagonismo en las postrimerías del anterior régimen, mientras que la UGT malvivía en el silencio. Hoy el sindicalismo obrero español, que antaño agrupó a todos los trabajadores del país, apenas recoge al 20 por ciento. Vive de vergonzosas y sonrojantes subvenciones del Estado. Los 4.000 millones dados a la UGT antes de las últimas elecciones, hubieran puesto colorado a Pablo Iglesias.

Lo que ese sindicalismo ha perdido en presencia obrera y en pensamiento, lo ha gando en violencia. No hay sector en crisis que no crea resolver sus problemas propinándole patadas al Gobierno, y la agresividad sindical se hizo aun más tensa desde que el Ministro Maravall, responsable del caos de la enseñanza, capituló vergonzosamente ante el Cojo Manteca. Maravall mostró el camino, dio luz verde a la agresividad contra el Poder, y todos siguieron esa senda. Los episodios contestatarios en Reinosa han sido una revolución en pequeño, y como los violentos se salieron con la suya, se agravó el mal ejemplo. La consigna fue, más o menos ésta: «Todos contra el Gobierno, que le podemos». Hubo muchas Reinosas en España, y ante todas ellas el Poder fue cediendo.

Al final —si eso es aún el final— se ha llegado al episodio vergonzoso de La Coruña, con los obreros de una fábrica en crisis aporreando al automóvil del vicepresidente del Gobierno, y dirigiendo los peores y más soeces insultos a quienes iban dentro. Se puede no tener simpatía alguna por Alfonso Guerra, pero lo sucedido es intolerable con democracia o sin ella. Y mucho más con ella, cuando todos los caminos legales de la protesta están abiertos.

Lo que sucede es que el sindicalismo residual que hoy tenemos, el más débil de Europa y al tiempo el más violento, se ha quedado sin ideas, y trata de llenar ese enorme vacío con actos de fuerza. Nicolás Redondo manda sobre una UGT cuya ideología y actitud son las propias de hace cien años, cuando ese sindicato era fundado en Madrid en los primeros años de la Regencia de María Cristina de Habsburgo-Lorena. No ha dado desde entonces un paso adelante en las ideas, y lejos de responder a una socialdemocracia instalada, con el socialismo en el Poder, permanece en los días de infantilismo revolucionario de Largo Caballero. En cuanto a Comisiones Obreras, su dependencia del Partido Comunista le resta prestigio y fuerza, y por eso trata de gritar más que nadie, sobreponiéndose a su vacuidad de ideas. Es el sindicato poderoso de un Partido Comunista muy débil. Su vecino portugés, Cunhal, tiene mucha más fuerza.

En el obrerismo infantil que todo esto genera, lo más grave es que el Gobierno capitula, y se presenta también con actitudes demagógicas, impropias de quienes desde hace cinco años que desempeñan tareas de gobierno. No hace aún muchas semanas se realizó en Madrid un acto con obreros jubilados, todos de UGT, y ante ellos comparecieron los líderes del Gobierno disfrazados de obreros. Ver a los dirigentes del PSOE privados de sus trajes de tela inglesa y de sus zapatos italianos, en mangas de camisa, fue un espectáculo capaz de revolver el estómago a cualquiera. Los dirigentes en el poder se disfrazaron ante sus trabajadores, y lo curioso es que fueron aplaudidos por ancianitos con pensiones de hambre, y cuyos aumentos anuales no exceden del cinco por ciento. Fue un número tristísimo, con los obreros queriendo ser señores, y los señores travestidos de proletarios. No se hubiera hecho mejor en una comedia de Muñoz Seca.

¿Hasta cuándo va a durar todo esto? Mientras por lógica imposición de los hechos el que fue socialismo agresivo se ha convertido en social-democracia, y sus dirigentes se visten de etiqueta en los actos oficiales, la agresividad crece desde la base, tan llena de poder arrogante como vacía en el orden de las nuevas ideas. Si en pleno ejercicio del poder los obreros insultan a Alfonso Guerra y golpean su automóvil, ¿qué sucedería si el socialismo estuviese en la oposición, y en la posible lógica de una democracia gobernase las derechas? Pues más o menos iríamos derechos a una nueva Revolución de Octubre, como aquella de Asturias en 1934, cuando unos ministros de Gil Robles entraron en el Gobierno. Parece que no hemos aprendido nada ni olvidado nada, pese a los sufrimientos colectivos de hace unas décadas.

Para que crezca nuestra democracia, es preciso desarraigar al sindicalismo violento, y las claudicaciones maravalescas ante el Cojo Manteca. La insolencia obrera es paralela a las debilidades del Gobierno.

Café con leche

Omisiones

Enrique del Diego Simón

A raíz de la aprobación de la Constitución sobre Sagrada Liturgia, dentro del Concilio Vaticano II, el día 4 de Diciembre de 1963, y de la puesta en marcha de la Instrucción para aplicar la doctrina de tan importante documento conciliar, la Iglesia introdujo serias modificaciones en el culto y en la liturgia, como, entre ellas, la utilización de las lenguas vernáculas, además de otros y más sustanciales cambios, que afectaban, especialmente, a la evolución y la acomodación de la doctrina católica y de su mensaje a los tiempos actuales.

Uno de estos cambios, pequeño en extensión pero importante en profundidad, fue el de agregar a la fórmula tradicional del acto de contricción, junto a los pecados de pensamiento, palabra y obra, que eran, al parecer, los más corrientes hasta entonces, los de omisión. Ello no quiere decir que las omisiones no debieran haberse confesado antes, porque siempre ha habido cosas que han debido hacerse, pensamientos que han debido expresarse y actitudes que han debido manifestarse, y ni se han pensado, manifestado, expresado o actuado, aunque el hecho de que no se confesasen, no quiere decir que no existiesen.

Omisiones las ha habido siempre y de distinto rango, y han podido tener igual o mayor grado de culpabilidad que los pecados realizados con el pensamiento, la palabra y la obra. Usted, por ejemplo, iba a ver una película calificada por la censura de entonces en 4, que la Iglesia prohibía, y tenía obligación de confesarse, aunque yo creo que la falta era más contra la debida obediencia, que contra cualquier otra cosa, incluída la moral, porque ya me dirán ustedes, qué gravedad podía haber en presenciar una «Gilda», que hoy se proyecta hasta en las guarderías infantiles. Sin embargo, negar una ayuda posible y al alcance de su economía, o cumplir la abstinencia de los viernes evitando la carne, pero comiéndose un kilo de langostinos, me parece a mí que suponía una grave alteración del sentido penitenciario al que más de uno, seguramente, no habrá dado importancia, con un sentido un tanto farisáico de la estricta ley, pero cometiendo una omisión de sentido común, por lo menos.

En la vida política española existen —y todos lo sabemos— atentados o pecados políticos de pensamiento, palabra y obra. A los primeros es difícil calibrarlos, porque no todos tienen expresión verbal conocida o comunicativa. Anda, que si algunos prominentes socialistas, e incluso derechistas, sin excluir a los centristas, y menos a los comunistas, dejasen traslucir sus pensamientos y las palabras y frases que los configuran, iba a temblar el mundo político español. Y qué les voy a decir a ustedes del mal uso de la palabra. A pesar de finuras parlamentarias y de apariencias democráticas, de vez en cuando, es imposible evitar el exabrupto, el disparate, e incluso a veces, el rumor acogido y difundido sin ninguna base de veracidad, con el solo fin de dañar al adversario, por aquello de «calumnia que algo queda». Creo que fue el señor Galeote, socialista, quien utilizó la palabra «Hostia» de manera poco fina, pero eso es nada ante la falta —y no de ortografía— que cometió con su célebre slogan electoral, aquél de «las cosas bien hechas». Ese sí que fue un pecado gordísimo de palabra, en este caso escrita, impresa y difundida hasta el último rincón de la geografía hispana. De los pecados de obra, para qué vamos a hablar; la lista sería interminable. Solamente hay que hacer un brevísimo repaso a la economía, a la seguridad, a algunas autonomías (la mayoría) y ahora a los brotes federalistas, para configurar ese capítulo de faltas leves, graves o gravísimas del actual panorama político español.

Y vayamos a aquello a lo que queremos llegar: a las omisiones, es decir, a aquello que pudiendo y debiendo hacerse, se ha dejado de hacer. Son tantos los asuntos omitidos, que la lista sería interminable. Se han dejado de hacer carreteras, autopistas, pantanos y obras de infraestructura, y menos mal que vivimos de las rentas del franquismo, al menos en obras públicas, se entiende. Se han dejado de crear esos puestos de trabajo prometidos y nunca creados. Y por lo que respecta a Burgos, me parece una grave omisión, entre otras, el nulo caso que se ha hecho a petición tan importante como es el enterramiento o depresión del ferrocarril. Y miren ustedes que el tema es fundamental: por el colapso que produce en la ciudad, por las muchas vidas humanas que ha costado, y en razón, asímismo, del efecto que produce en Burgos el paso por la superficie de las locomotoras. Efecto estético, acústico y físico, porque los sufridos vecinos de zonas colindantes a la vía del tren siguen soportándolo, stressados, angustiados y cada vez menos esperanzados ante el poco caso que se nos hace.

El Ayuntamiento, de forma respetuosa, comedida y firme, acordó, quiero recordar que allá por los Idus de Marzo del presente año, dirigirse a don Abel Caballero, pero parece que la comunicación no le llegó, o el secretario del subsecretario no la vio, o el ayudante de ordenanza la perdió. Lo cierto es que el señor ministro no se ha dignado responder, y aquí estamos los burgaleses, unánimes en la supresión de la molestia y diversos, como debe ser, en la forma de hacerlo, esperando se corrija esta grave omisión, y que el señor ministro suscite esa reunión que se solicitaba con respeto, y se empiecen a dar pasos para su solución y, en definitiva, que podamos perder de vista el ferrocarril, como no sea en la propia estación del mismo nombre y, en todo caso, camino de Irún a partir de Las Veguillas.

En fin, yo no sé si el señor Caballero, al que imagino agnóstico, rezará el acto de contricción, pero estoy seguro de que si alguna vez se le ocurre confesarse debería decirle al sacerdote:

— Padre, confieso de que a los burgaleses no les hago el menor caso; voy rompiendo no sé cuantas cartas y les digo que no han llegado, o sea que además de ineficaz y mentiroso, soy el amo de las omisiones.

— Pues vas a responder al alcalde diciéndole que tiene razón, que vas a financiar la obra en al menos la tercera parte, y, en penitencia, vas a trabajar en el tajo una hora al mes con el taladro neumático y a los compases de la Internacional, para que sepas lo que es bueno y lo que es ser obrero.

Pero este es un juego imaginativo y utópico, porque ni el señor ministro irá, posiblemente, a confesarse, ni se va a acordar de Burgos, aunque en Burgos nos acordemos con frecuencia de él. Y es que en el fondo, lo de don Abel no es una omisión, es un negro, lamentable y voluntario olvido. En las omisiones falla la voluntad. En los olvidos falla la memoria. Yo creo que por lo que respecta a Burgos, al señor ministro le fallan ambas.

Ramón

Ultima réplica del vicepresidente segundo de la Diputación al diputado señor Olmedo

Burgos (DB).— El alcalde de Briviesca y vicepresidente segundo de la Diputación José María Martínez González, envía a esta Redacción con ruego de publicación la siguiente carta abierta dirigida al diputado provincial José María Olmedo en respuesta final a la que éste hizo pública en DB el pasado jueves día, 10.

Dice así:

«Señor Olmedo, siga Vd. si quiere; yo paso.

1.— Paso de prolongar indefinidamente esta polémica y de su empeño en convertir las comprensibles discrepancias sobre un comportamiento político en una forma de ensañamiento personal.

2.— Paso de insultarle, señor Olmedo, e incluso de defenderme de sus insultos, aunque tenga que morderme la lengua. Todavía me sigo y me siguen considerando, a su pesar, un caballero. Que los burgaleses juzguen la actitud de cada uno.

3.— Paso de provocar el agotamiento de los lectores del Diario. A mí mismo me ha dejado usted sin respiración al aducir que hasta un total de catorce veces llegué tarde a su comparecencia.

4.— Paso de contribuir al regocijo que sus réplicas están proporcionando a nuestros adversarios políticos que han descubierto en un vicepresidente frustrado un filón inagotable para la crispación y la fragmentación de la derecha.

5.— Paso de soluciones independientes, aunque no paso de ninguna manera de intentar por todos los medios que el electorado burgalés no confunda su grupo político con el mío. No hay más Alianza Popular que Alianza Popular. Que a algunos, en posesión del carnet, les haya sabido a poco Alianza y con la pretensión de comer a dos carrillos hayan creado grupos políticos distintos no significa la muerte de Alianza Popular en Burgos. Y el Partido va a hablar. Y pronto.

6.— En fin Sr. Olmedo, que paso de Vd. Cuando vuelva por el partido ya hablaremos. Y punto final. D. José María Martínez González».

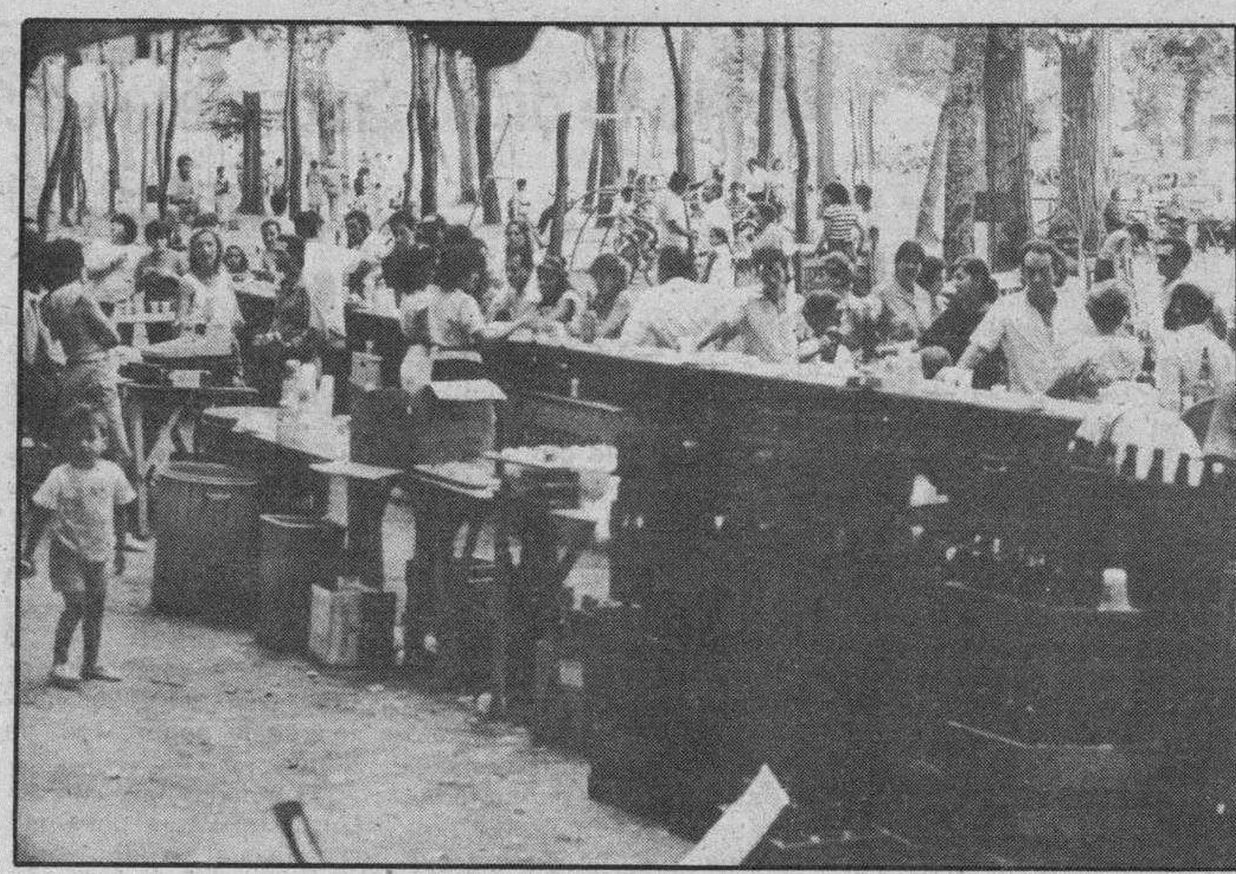

Romería del Centro Asturiano, en Fuentes Blancas

Un momento de la actuación de la Agrupación Coral de Riaño

La fiesta de «la Santina», en Burgos

Burgos (DB)— La fiesta de «la Santina», una de las advocaciones de la Virgen que se celebra en la conmemoración del Dulce Nombre de María, fue celebrada en nuestra ciudad (y los actos continuarán hoy) por la Casa de Asturias y León (Nuestra Señora de Covadonga y Virgen del Camino) y por el Centro Asturiano.

La primera, dentro del programa general, ofreció un concierto en el salón del Círculo Católico a cargo de la Agrupación Coral de Riaño (de la zona asturiana de Langreo) formada por metalúrgicos y mineros. Hoy, entre otros actos, asistirán los miembros de esta Casa a una misa que se oficiará en la iglesia del Carmen, a las once y media.

El Centro Asturiano pasó ayer una jornada de romería en Fuentes Blancas, jornada que también cumplirá hoy en el mismo sitio y con diversos actos, que incluyen la santa misa, a la una de la tarde.

Las ventajas de nuestras cuentas corrientes saltan a la vista

Las Cuentas Corrientes de la Caja del Círculo tienen muchas ventajas. Con ellas puede realizar una amplísima gama de operaciones y acceder a todos nuestros servicios. Con rapidez y comodidad. Infórmese en cualquiera de nuestras oficinas. Y disfrute ya de las ventajas de ser titular de una Cuenta Corriente de la Caja del Círculo.

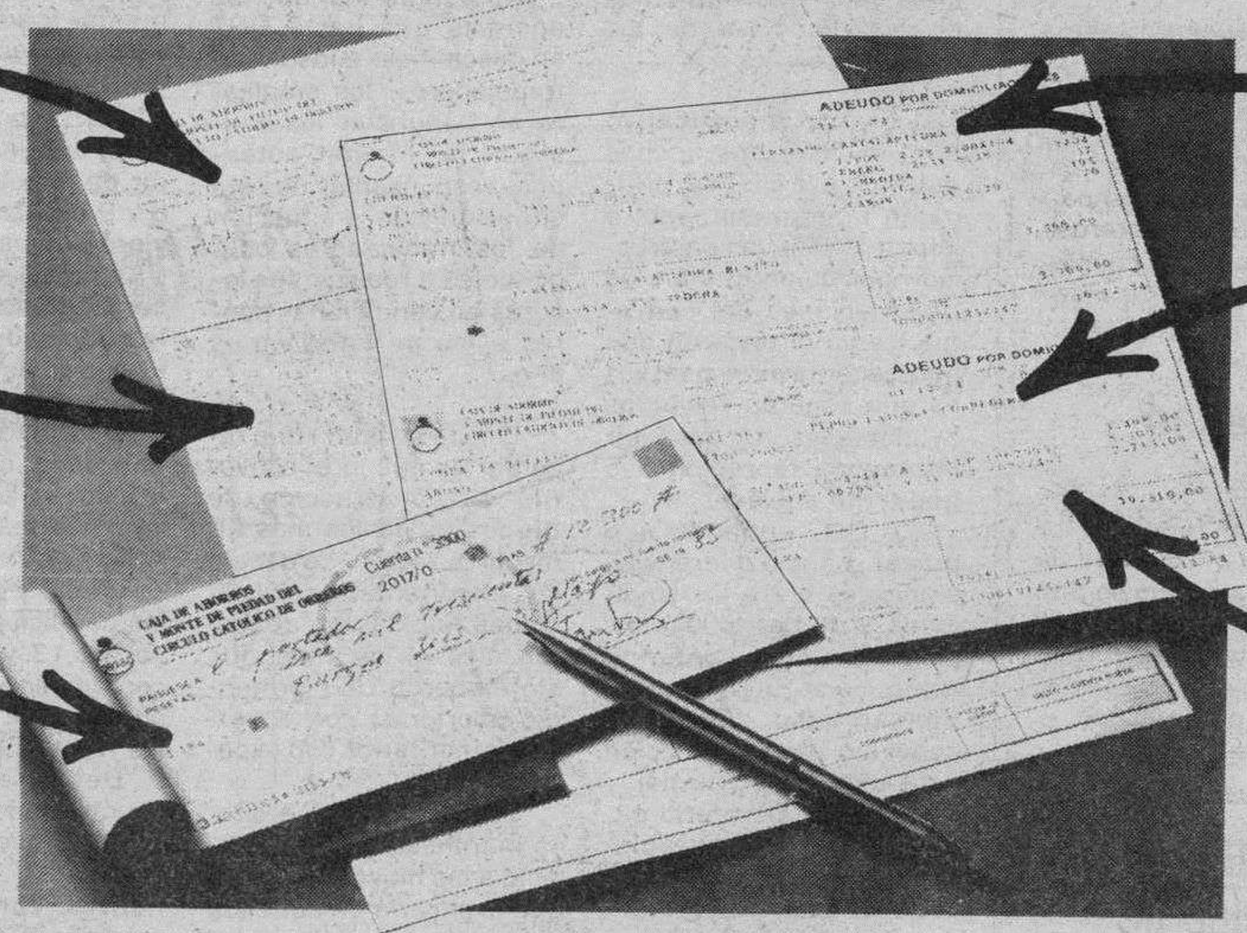

PUNTUAL INFORMACION

SEGURIDAD TOTAL

RAPIDEZ EN SUS COBROS

DOMICILIACION DE PAGOS

CAJEROS AUTOMATICOS

UN SEGURO DE ACCIDENTES CON INDEMNIZACION DE HASTA 3 MILLONES

Y MUCHOS SERVICIOS MAS

CAJA DE AHORROS Y MONTE DE PIEDAD CIRCULO CATOLICO

M.C.D. 2018

Villaveta, en la Prensa de Sevilla y Granada

Burgos (A.S.).— Como recordarán nuestros lectores, a tenor de lo que publicamos días pasados, la localidad de Villaveta ha realizado este año otro viaje colectivo, viaje en el que, como de costumbre, ha participado todo el pueblo, menos los enfermos o los muy ancianos o demasiado pequeños. Todo ello, como también se sabe, obedece a una idea del sacerdote hijo de la localidad, que acompaña a los viajeros, don José Antonio Calleja.

En esta ocasión, Villaveta y sus gentes han alcanzado en este turismo de solidaridad, recreo y cultura los treinta mil kilómetros. Queremos decir que esa es ya la cifra recorrida en la suma de viajes de cada año. Sólo les quedan ya diez mil kilómetros para el equivalente a la vuelta a la Tierra por el ecuador.

Pero el caso noticiable en esta ocasión es que la Prensa de Sevilla («ABC») y de Granada («Ideal») se han hecho eco de este viaje. «ABC» dedica casi una columna al tema, bajo la firma de Lola Alvarado, titulando, significativamente, «Un pequeño pueblo burgalés visita, casi en pleno, Sevilla». Describe la idea del Rvdo. Calleja, habla de los viajes anteriores y del actual y pormenoriza la visita a Sevilla.

El «Ideal», por su parte, titula en su edición del pasado día 6: «El pueblo viajero de Burgos, en Granada». Es una crónica sin firma y que, tras describir la idea, la historia de los viajes anteriores y lo que este año recorrerían por Andalucía, avisa de la llegada a la capital de la Alhambra para el día siguiente.

Como se ve, la solidaridad también crea fama y, en este caso, muy buena. Nos alegramos como ya hemos dicho en ocasiones anteriores y, por supuesto, animamos a todos nuestros pueblos a que hagan algo parecido, por cuanto Villaveta ya ha demostrado que se puede hacer y que merece la pena.

Fiestas del Centro Regional Montañés

Burgos (DB).— El Centro Regional Montañés de nuestra ciudad se dispone a celebrar las fiestas de Nuestra Señora la Bien Aparecida, con un programa que ya comenzó. Ayer se celebró un torneo cuadrangular de bolos entre equipos de Burgos y Cantabria y el resto del programa es el siguiente:

Hoy, domingo, a las tres y media de la tarde, primer gran premio C.R.M. de ajedrez, con participantes de Cantabria y Burgos.

Sábado, día 19, a partir de las cinco de la tarde, festival infantil en la Bolera del C. R. M., seguida de una sardinada y finalizando con una chocolatada y la entrega de regalos a los niños en los locales del Centro.

Domingo, día 20, a la una de la tarde, santa misa en la iglesia parroquial de la Sagrada Familia. Luego se ofrecerá un vino español a autoridades, socios e invitados. A las tres de la tarde, comida de hermandad.

En estas fiestas se contará con la participación del Grupo Montañés «Ochote de Castro Urdiales».

Religión

Mañana termina el septenario al Santísimo Cristo de Burgos

El solemne septenario que se está celebrando en honor del Santísimo Cristo de Burgos, en la Catedral, culmina mañana con los siguientes cultos: Por la mañana habrá misas a las ocho, nueve, diez, once, doce y una de la tarde. Por la tarde (siete y cuarto) continuarán los actos como en días anteriores, asistiendo en esta ocasión el Ayuntamiento en Corporación, terminando con la procesión por el interior del templo, con el Lignum Crucis, que se dará a venerar al final. Presidirá el Prelado.

Fiestas de Nuestra Señora de los Dolores

La Hermandad de Esclavas de Nuestra Señora de los Dolores celebrará mañana, lunes, festividad de su Excelsa Patrona, una misa solemne en la iglesia parroquial de San Gil Abad, a las doce del mediodía.

Fallece a los 101 años de edad

Burgos (DB).— A los 101 años de edad ha dejado de existir en esta ciudad María Angulo y Espinosa, natural de Hermosilla (Burgos), que residía en casa de sus familiares en la calle Defensores de Oviedo, número 11.

Había nacido el 27 de Abril de 1886.

Las honras fúnebres tuvieron lugar en la tarde de ayer, en la parroquia de San Cosme y San Damián y el cadáver de la anciana recibió cristiana sepultura en el cementerio de San José.

Descanse en paz.

La publicidad de **Diario de Burgos** deja huella en cualquier sitio de Burgos y su provincia.

Anúnciate en tu Diario

Evangelio

«No te digo hasta siete veces, sino hasta setenta veces siete» (San Mateo, XVIII,22)

Vegas

En aquel tiempo, Pedro preguntó a Jesús: «Si mi hermano me ofende ¿cuántas veces le tengo que perdonar? ¿Hasta siete veces?». Jesús le contestó: «No siete veces, sino setenta veces siete». Y les propuso esta parábola.

Se parece el Reino de los cielos a un rey que quiere ajustar las cuentas con sus empleados. Le presentaron a uno que le debía diez mil talentos y al no poder pagarle, mandó que le vendieran a él, con su mujer, sus hijos y todas sus posesiones. El empleado arrojándose a sus pies le dijo: «Ten paciencia conmigo y lo pagaré todo». Compadecido el rey de aquel empleado, le dejó marchar perdonándole la deuda.

Al salir el empleado se encontró con un compañero que le debía una pequeña cantidad y olvidando lo que había hecho el rey, no quiso perdonarle y le metió a la cárcel.

Enterado el rey de esto, le llamó al que había perdonado la deuda y le dijo: «¡Siervo malvado! Toda aquella deuda te la perdoné porque me lo pediste. ¿No debías tu también tener compasión de tu compañero, como yo tuve compasión de tí?» Y el Señor, indignado, mandó meterle a la cárcel y lo entregó a los verdugos hasta que le pagare toda la deuda.

Lo mismo hará con vosotros mi Padre del Cielo si cada cual no perdona de corazón a su hermano.

Sepamos perdonar para ser perdonados

Al leer las lecturas bíblicas de la Liturgia de este día, nuestro corazón ha de llenarse de amor para hacernos dignos del perdón de Dios si nosotros sabemos perdonar a nuestros hermanos.

Antes de la venida de Cristo la norma del mundo pagano era «ojo por ojo y diente por diente», pero cuando Cristo vino al Mundo, dijo que no había venido para destruir la Ley, sino para perefeccionarla, y para ello hizo del amor la norma de nuestra vida. Por eso ya en la primera lectura, tomada del Libro del «Eclesiástico», y como preparación para la venida de Cristo, estas consoladoras palabras: «El furor y la cólera son odiosos: el pecador les posee. Del vengativo se vengará el Señor». Y esto nos lo enseña el Evangelio cuando preguntando Pedro a Jesús cuántas veces ha de perdonar ¿acaso siete veces? y Jesús le contestó: «No siete veces, sino setenta veces siete».

Y para confirmarnos en esta doctrina del amor, nos refiere la parábola del Evangelio que nos enseña a perdonar siempre para, en correspondencia, ser perdonados porque nos enseña a perdonar por Dios.

Contemplemos la parábola y aprenderemos esta lección del perdón. Un señor quiere ajustar cuentas con sus súbditos y llama a uno que le debe una gran cantidad, y éste, cayendo ante su señor, le pide perdón de su deuda, prometiéndo pagarle, y el amo, compadecido, le perdona y le deja libre.

Y éste que ha salido perdonado, al encontrarse con otro compañero que le debía a él una pequeña cantidad, olvidando que a él le habían perdonado responde a su compañero con una negativa y metiéndole en la cárcel.

Y cuando su señor se entera de esta conducta, llamando a aquel a quien acababa de perdonar una gran cantidad, le reprende su conducta y le condena con la cárcel. Con esta conducta el señor nos enseña cómo se cumplen las palabras del «Eclesiástico» que antes os citaba y que nos decían que el castigo lo dará Dios.

Pensemos y meditemos esta lección que nos da Cristo al contestar a Pedro y que nos enseña a saber perdonar como Dios, que es amor, perdona las ofensas de sus hijos si verdaderamente arrepentidos acudimos a El implorando su perdón.

Perdonad y seréis perdonados.

Réplica de CC.OO a UGT sobre las negociaciones del convenio de la Construcción

Burgos (DB).— La secretaría de información de CC.OO de Burgos hace público el siguiente comunicado bajo el título de «Réplica a las tergiversaciones de UGT sobre las negociaciones del convenio de la Construcción»:

«El «estilo habitual» de CC.OO. caracterizado por informar y denunciar actitudes abusivas o vergonzosas allí donde y por quien se produzcan, puede tener fallos y errores pero de lo que CC.OO. está seguro de no confundirse es en saber quien es el rival de clase de los trabajadores.

Es muy significativo que en las notas hechas públicas por UGT no critica en ningún momento a la patronal de la construcción por su actitud en las negociaciones del convenio, como si tuvieran que agradecer favores o tal vez es que esperan recibirlos ayudándoles a conseguir la mayoría representativa que tanto ansían.

CC.OO. entiende que pueda haber diferencias sindicales entre los sindicatos, y de hecho las hay, pero de ahí a confundir como hace UGT, la responsabilidad de que el convenio de construcción esté todavía sin firmar y con una última oferta patronal nada favorable, achacándola a CC.OO., supone, aparte de pretender engañar a la opinión pública, perder el norte del papel que se debe jugar desde un sindicalismo de clase. Según ese razonamiento de UGT habría que culpar también a CC.OO. de la no inclusión de claúsulas de revisión en el convenio de construcción de los dos últimos años, lo que supuso una importante pérdida de poder adquisitivo.

No estaría mal que las energías que gasta UGT en descalificar e insultar a trabajadores, los empleara en denunciar los abusos de la patronal, auténticos responsables de esta situación y de la situación de los trabajadores obligándoles a realizar sus labores en condiciones peores a las de hace varios años.

Lo que sí habría que recordar es que si el convenio de construcción de Burgos es de los más altos de la región, se debe a las importantes movilizaciones habidas en el sector hace varios años, que sin embargo UGT pretendió abortarlas con acuerdos minoritarios con la patronal.

Esa voluntad que ahora manifiesta UGT de respeto a las mayorías tendrá que explicarla en aquellos convenios que firma en solitario aún siendo minoritaria y que da la casualidad que es el sindicato que más acostumbra a hacerlo en el conjunto del país.

Pero de todas formas lo importante es la utilización que de ello se haga y lo que CC.OO. jamás hará será firmar convenios que supongan retroceder en derechos adquiridos de los trabajadores, tal como este año ha hecho UGT en el convenio del Metal. Si esta es la forma que tiene UGT de tener iniciativas y de hacer uso de las mayorías para llegar «rápidamente» a acuerdos con la patronal, «estamos apañados».

Si la huelga en el sector de la construcción del 8 y 9 de Abril, a la que se vieron arrastrados UGT y USO, hubiera tenido la continuidad que pedían los trabajadores y que los tres sindicatos habíamos acordado y no se hubieran «rajado» UGT y USO no hay duda que se habría firmado el convenio antes y en mejores condiciones. A partir de ahí la patronal se creció y se fue en malas condiciones a la huelga del 13 y 14 de Mayo, con una coacción muy importante de la patronal a los trabajadores.

Desde ese momento los otros dos sindicatos se desentendieron del convenio y CC.OO. gestionó nuevas reuniones, que se celebraron, haciendo nuevas ofertas, solicitando la mediación del director provincial de Trabajo, etc., y proponiendo a los otros dos sindicatos acciones como la del encierro, que UGT en ese momento no consideraba «infantil ni absurda», sino que lo tenía que pensar. Se ve que el tiempo transcurrido les ha llevado a la reflexión de considerar de forma insultante lo que otros compañeros de UGT en otros lugares, aquí nunca, también realizan.

La tan cacareada mayoría de CC.OO. en el sector de construcción, supone tener el 50% de la Comisión Negociadora y el otro 50% lo ostentan entre UGT y USO. Estos les habría permitido a ambos sindicatos, dada la identidad de criterios que han tenido durante las negociaciones, tomar las decisiones que quieran, al igual que CC.OO., sin embargo sus iniciativas todavía las estamos esperando.

CC.OO. sin perder la perspectiva de cuál ha sido lo fundamental en estas dificultades negociaciones, una actitud patronal que abusando de las dificultades laborales pretende exprimir al máximo a los trabajadores, vamos a tomar la decisión de la firma o no del convenio en la asamblea que se celebrará el próximo martes día 15 a las 7,30 de la tarde en los locales de la AISS calle San Pablo número 8, a la que se invita a asistir a todos los trabajadores del sector».

M.C.D. 2018

Ciento sesenta y una empresas en la provincia con descubierto en la Seguridad Social

Burgos (DB).— El «Boletín Oficial de la Provincia» publica en su número del jueves, la relación de 161 empresas que se encuentran en descubierto de pago de cuotas del Régimen de la Seguridad Social.

Dichas empresas tienen un plazo de 15 días a partir de la fecha de la publicación en el «Boletín Oficial de la Provincia» para comparecer ante la Tesorería Territoirial de la Seguridad Social para justificar, mediante la exhibición del consiguiente documento de cotización debidamente diligenciado por la oficina recaudadora, que han cumplido el requerimiento, ingresando las cuotas debidas o para acreditar en base a causa justificada la improcedencia del requerimiento. Transcurrido el plazo de 15 días sin que se haya justificado la cumplimentación del requerimiento o sin que se acredite documentalmente su improcedencia, se expedirá la correspondiente certificación de descubierto, para su ejecución por vía de apremio, a menos que se garantice el pago de la deuda perseguida o se consiga su importe en los términos establecidos en el artículo 190 del Real Decreto 716/1986 de 7 de Marzo.

Concurso de obras para la extensión de radioenlaces de Castilla-León

Por otra parte, el BOE publica la resolución de la Dirección General de Telecomunicaciones por la que se anuncia concurso para contratar el proyecto de ejecución de las obras correspondientes de los radioenlaces Cáceres-Madrid, Cáceres-León, Cáceres-Sevilla y su extensión a la red secundaria de Castilla-León y a la red secundaria de Extremadura. Todo el proyecto, con un tipo máximo de licitación de casi mil millones de pesetas, en cuatro anualidades.

El plazo fijado para la ejecución de las obras es de treinta y seis meses y la documentación de todos aquellos interesados se examinará en la Dirección General de Telecomunicaciones, Centro clasificación Postal de Chamartín, calle Hiedra, sin número, quinta planta, despacho siete, de nueve a catorce horas.

La clasificación de contratista se hará en tres grupos: Grupo 1, subgrupo 7 y categoría E.

HERNIADOS

UN AVANCE EN LA ORTOPEDIA MODERNA

HERNICUR los aparatos más modernos, cómodos, seguros y prácticos para **HERNIA** y **COLUMNA. LAVABLES, FLEXIBLES,** sin **HIERROS,** sin **FLEJES,** sin **HEBILLAS.** A medida. **HERNICUR,** Maluquer, 5. Valencia-7 (Vcc. 99).

VISITA EN BURGOS: El martes, día 15 de Septiembre, en el **HOTEL ESPAÑA,** Paseo del Espolón, 32, de 10 a 1. **UNICO DIA.** Consulta gratuita.

ESCUELA DE DANZAS CASTELLANAS «JUSTO DEL RIO»

El período de matriculación será del 15 al 30 de Septiembre de 7 a 8 y media de la tarde en el Arco de San Gil.

Las clases darán comienzo el 1.º de Octubre.

EMPRESA COMERCIAL E INDUSTRIAL

NECESITA

JEFE ADMINISTRATIVO

- Lcdo. o Dpdo. en C.C. Empresariales, con una experiencia mínima de 4 años en CONTABILIDAD, BANCOS y Fiscal. Valorándose los conocimientos de Administración de Personal, Comercio Exterior e Informática a nivel de usuario.
- Hombre de 27 a 38 años, dinámico y organizador.
- Se ofrece integración en Empresa de desarrollo y con espíritu joven, **dependencia de Gerencia,** retribución de 2.500.000 pesetas brutas negociables y superables si se acredita una buena experiencia y ABSOLUTA DISCRECION a colocados.

Interesados enviar historial profesional detallado y teléfono, o excepcionalmente solicitar entrevista de contacto a:

FERNANDO SAINZ VARONA

CONSULTOR EN PSICO-SOCIOLOGIA INDUSTRIAL

Villa Pilar, 3. 09004 BURGOS. Teléfono: 27 12 38

IMPORTANTE EMPRESA INTERNACIONAL

NECESITA

OFICIAL DE MANTENIMIENTO ELECTRO-MECANICO

- Maestro Industrial Eléctrico **preferiblemente,** con una experiencia **mínima de 4 años** en reparación y montaje de instalaciones fabriles con soporte neumático y eléctrico-electrónico. Dispuesto a trabajar a dos turnos y realizar jornadas prolongadas.
- Se ofrece integración en **Empresa sólida,** formación complementaria, **importante retribución negociable** en función de valía personal y **absoluta discreción a colocados.**

Interesados envíen urgentemente historial profesional detallado y teléfono, o excepcionalmente, soliciten entrevista de contacto a:

FERNANDO SAINZ VARONA

CONSULTOR EN PSICO-SOCIOLOGIA INDUSTRIAL

Villa Pilar, 3. 09004 BURGOS. Teléfono: 27 12 38

IMPORTANTE EMPRESA INTERNACIONAL

necesita

JEFE DE ALMACEN Y EXPEDICIONES

- Hombre de **30 a 40 años** máximo, con Ingen. Técnica/Maestría Industrial Mecánica o Práctico MUY CUALIFICADO. Se requiere experiencia mínima de 4/5 años en puesto similar de Industria o importante Almacén Comercial. Valorándose conocimientos de Inglés y del manejo de Ordenador a nivel de Usuario.
- Se reponsabilizará **en dependencia del Director de Fábrica** y con un equipo de trabajo, del almacenaje de materias primas, semielaborados y productos terminados; así como de algunas reposiciones, el inventario de existencias y la coordinación de las Expediciones.
- Se ofrece integración en Empresa **sólida y en expansión,** importante retribucción **negociable al alza** para auténticos profesionales y ABSOLUTA DISCRECION a colocados.

Interesados enviar urgentemente historial profesional detallado y teléfono o solicitar entrevista de contacto a:

FERNANDO SAINZ VARONA

CONSULTOR EN PSICO-SOCIOLOGIA INDUSTRIAL

Villa Pilar, 3. 09004 Burgos. Telf. 271238

EMPRESA COMERCIAL Y DE SERVICIOS

necesita

GESTOR COMERCIAL

- Persona de 35 a 47 años con formación de Bachillerato Sup. o Humanidades y una **experiencia mínima de 5 años en Ventas** de productos o **servicios preferiblemente** (seguros, banca, transporte, etc.). Valorándose la experiencia en relaciones con la Administración (Ayuntamiento, Organismos, etc.).
- Hombre **hábil,** constante, organizador de sus gestiones y de la labor y medios del personal subalterno; discreto y **con buena capacidad de relación social** al mismo tiempo.
- Se ofrece dependencia de la Gerencia, **retribución bruta anual** (fijo+comisiones) **negociable** según valía entre 1.900.000/**2.300.000 pesetas brutas año** y ABSOLUTA DISCRECION a colocados.

Interesados enviar urgentemente historial profesional detallado y teléfono de contacto a:

FERNANDO SAINZ VARONA

CONSULTOR EN PSICO-SOCIOLOGIA INDUSTRIAL

Villa Pilar, 3. 09004 Burgos.

La Caja de Ahorros Municipal, presente en SAMOA 87

El stand de la Entidad está siendo visitado por numerosísimo público

Varios miles de personas han visitado hasta el momento el stand informativo que la Caja de Ahorros Municipal tiene instalado en la presente edición del Salón Monográfico Agrario, SAMOA 87, organizado por el Servicio M. de Mercados, Ferias, Exposiciones y Concursos del Excmo. Ayuntamiento de Burgos.

A través de diversos gráficos, mapas, carteles y fotografías, el numerosísimo público que se detiene ante el stand de la Caja puede apreciar las principales facetas del apoyo que la Entidad viene prestando al sector agrario burgalés, entre las que destacan su Servicio Agrario, el Consorcio de Promoción Agropecuaria, establecido entre la Excma. Diputación provincial y la Caja, y los Campos de Ensayo realizados en colaboración con la Junta de Castilla y León-SPYDA, INSPV, AIMCRA, y agricultores y cooperativas de la provincia de Burgos.

Un amplio gráfico, situado en la parte central de la instalación, informa a los visitantes sobre las distintas actividades del Servicio Agrario de la Entidad, que cuenta con una sección de contabilidad gratuita para cooperativas y agrupaciones de productores y con diversos programas de formación y divulgación, a través de conferencias, charlas-coloquio, cursos especializados, viajes y visitas técnicas, estudios y publicaciones, etc. Entre estas últimas destacan por su novedad el folleto informativo con los resultados obtenidos en las experiencias en Campos de Ensayos durante la campaña 1985/86, que está siendo entregado en el propio stand a las personas interesadas, y el relativo a los precios de cereales para la presente campaña. Ambos están teniendo una excelente acogida entre los agricultores burgaleses, ya que constituyen un elemento de información y referencia de gran utilidad.

Un detallado mapa de la provincia indica las localidades en la que se está llevando a cabo esta labor de experimentación en variedades de cereales (cebada de primavera y otoño, avena y trigos blandos y duros), remolacha, leguminosas, dosis de semillas y fertilización nitrogenada. Junto a ello se exhiben diversos ejemplares de semillas seleccionadas de trigo, alfalfa, maíz, cebada, esparceta, yeros, guisantes y otras especies, todas ellas procedentes de las fincas de la Caja.

También se hace referencia en el stand a la labor crediticia de la Caja en favor del campo burgalés, capítulo en el que destaca el Crédito Agrario «Cajaburgos», especialmente concebido para el pago de toda clase de gastos de campaña, y los préstamos subvencionados en virtud de convenios de colaboración financiera suscritos con diversos organismos de la Administración central y autonómica, todos ellos concebidos y destinados específicamente a los agricultores y ganaderos de nuestra provincia.

En resumen, la presencia de la Caja de Ahorros Municipal en SAMOA 87 constituye una muestra más del constante apoyo que la Entidad viene prestando al agro burgalés y a cuantas iniciativas contribuyen a la mejora y modernización de este importante sector de nuestra economía.

M.C.D. 2018

Toros

Ante la recta final de la temporada taurina

Burgos (José M.ª Sanvicens V.).— Todos los años por estas fechas la temporada taurina inicia esa recta que nos lleva inexorablemente al fin de la misma, allá en Zaragoza a mediados de Octubre, en su tradicional feria del Pilar.

Rafi Camino y Mike «Litri» tras triunfal campaña novilleril, tomarán la alternativa de manos de sus respectivos padres, el próximo día 26 en el coso romano de Nimes (Francia).

Este remate del curso taurino viene a ser como el final de una traca, por lo estruendosos que resultan —casi siempre— los triunfos de algunos matadores y novilleros en ferias tan importantes y de tanta solera como son las que jalonan este último trayecto de la temporada taurina.

Cuando estas líneas aparezcan a la luz, Aranda de Duero se encontrará en plena feria. Esta, junto a las nivilladas que se celebran en Huerta de Rey y Medina de Pomar, a primeros de Octubre, ponen fin a la temporada taurina en nuestra provincia. Pero estos días el aficionado a la fiesta, amigo de los desplazamientos, se encuentra con ferias muy cercanas e importantes para satisfacer sus ansias de toros, y que a la par se celebran en las provincias y regiones limítrofes: Las de San Mateo en Salamanca, Valladolid y Logroño; la feria de las novilladas en Arnedo (La Rioja), y la «Feria de Otoño» en Madrid.

La alternativa del siglo

Para quienes puedan y deseen emprender mayores vuelos, está la feria de Nimes (Francia), con un gran acontecimiento taurino, el próximo día 26 de este mes. Nada más y nada menos que la reaparición de Miguel Báez «Litri» y Paco Camino (por un día), y que lo hacen para dar la borla de doctor en Tauromaquia a sus respectivos hijos, Mike «Litri» y Rafi Camino. Es éste un acontecimiento taurino que ha suscitado la máxima expectación e importancia, en el mundo de los toros. El que dos auténticas figuras del toreo den en un mismo día y en la misma plaza la alternativa a sus propios hijos, no es algo que se vea todos los días, por lo que no dudamos que ese día en el milenario coso romano de Nimes no quepa ni un alfiler para poder contemplar la que ya han dado en llamar «la alternativa del siglo».

Carteles de la feria de Logroño

Sábado, día 19. Toros de Javier Osborne Domecq, para José María Manzanares, Ortega Cano y Julio Robles.

Domingo, día 20. Toros de los Herederos de Salvador Guardiola, para Luis Francisco Esplá, Víctor Méndes y Morenito de Maracay.

Lunes, día 21. Toros de Victorino Martín, para Ruiz Miguel, Tomás Campuzano y Manili.

Martes, día 22. Toros de Lamamié de Clairac, para José Antonio Campuzano, Emilio Oliva y Fernando Cepeda.

Miércoles, día 23. Toros de La Quinta, para Ortega Cano, Víctor Méndes y Espartaco.

Jueves, día 24. Toros de Jandilla, para Curro Vázquez, Niño de la Capea y Joselito.

Carteles de Valladolid

Domingo, día 20. Toros de Sánchez Fabrés, para Roberto Domínguez y Jorge Manrique (mano a mano).

Lunes, día 21. Toros de Ana Romero, para Niño de la Capea, Víctor Méndes y Fernando Cepeda.

Martes, día 22. Toros de Gavira, para Roberto Domínguez, Espartaco y Fernando Lozano.

Miércoles, día 23. Toros por designar, para Julio Robles, Roberto Domínguez y Juan Mora.

Jueves, día 24. Toros de José Luis Marca, para José Mari Manzanares, Julio Robles y Paco Ojeda.

Viernes, día 25. Toros de Rodríguez de Arce, para Luis Francisco Esplá, Víctor Méndes y El Soro.

Sábado, día 26. Toros de Puerto de San Lorenzo, para Manuel Vidrié, Joao Moura, Curro Bedoya y Antonio Ignacio Vargas.

Domingo, día 27. Toros de Ramón Sánchez, para Niño de la Capea, José Antonio Campuzano y Emilio Oliva.

Madrid y su feria de otoño

Viernes, día 25. Novillos-toros de Felipe Bartolomé, para Litri y Rari Camino.

Sábado, día 26. Toros de Victorino Martín, para Ruiz Miguel, Morenito de Maracay y Víctor Méndes.

Domingo, día 27. Toros de Antonio Ordóñez, para Curro Vázquez, Roberto Domínguez y José Antonio Campuzano.

Lunes, día 28. Toros de Joaquín Buendía, para José Mari Manzanares, Ortega Cano y Julio Robles.

Crónica judicial

Señalamientos para esta semana

Julián Miguel de la Villa

En la Audiencia provincial

Día 14. Apelaciones civiles. A las 10,15 apelación civil del Rollo 43/86 del Burgos n.º 1; a las 10,45 del Rollo 53/86 del Burgos n.º 2.

Apelación penal. A las 11,15 de delitos dolosos del Burgos n.º 1 por receptación y pena de 4 meses de arresto mayor y 30.000 pesetas de multa.

Sumario. A las 11,30 del Burgos n.º 3 por receptación y pena de 1 año de prisión menor.

Día 15. Apelaciones civiles. A las 10,15 del Rollo 26/86 del Burgos n.º 2; a las 10,45 del Rollo 28/86 de Villarcayo.

Apelación penal. A las 11,15 de delitos dolosos del Burgos n.º 2 por delito de la Ley de Caza y pena de 50.000 pesetas a cada uno de los tres inculpados y privación de la licencia de caza por 2 años.

Sumario. A las 11,30 del Burgos n.º 3 por robo y pena de 3 años de prisión menor.

Día 16. Apelaciones civiles.

A las 10,15 apelación civil del Rollo 115/86 del Burgos n.º 2; a las 10,45 del Rollo 125/86 de Castrojeriz.

Apelación penal. A las 11,15 de diligencias preparatorias de Aranda de Duero por imprudencia en circulación y pena de 50.000 pesetas de multa y privación del permiso de conducir por 5 meses.

Sumario. A las 11,30 de Salas de los Infantes por robo y pena de 1 año de prisión menor.

Día 17. Sumarios. A las 10,15 del Burgos n.º 3 por delito de receptación y pena a cada uno de los dos procesados de 2 años de prisión menor y multa de 100.000 pesetas; a las 11,30 del Burgos n.º 1 por robo y pena de 8 años de prisión mayor.

En la Sala de lo Civil

Día 15. A las 10, apelación de menor cuantía del Santander n.º 4; a las 10,30 de menor cuantía del Juzgado de Laredo; a las 11 de incidente del Burgos n.º 1; a las 11,30 de reclamación de alimentos provisionales del Logroño n.º 2.

Día 17. A las 10, de menor cuantía del Juzgado de Laredo; a las 10,30 de menor cuantía del Santander n.º 4; a las 11 de incidente de Reinosa; a las 11,30 de incidente del Burgos n.º 1.

Día 18. A las 10 de menor cuantía del Logroño n.º 2; a las 10,30 de ejecutivo del Logroño n.º 2; a las 11 de menor cuantía del Logroño n.º 1; a las 11,30 apelación de juicio de menor cuantía de acción resolutoria y petición de daños y perjuicios del Juzgado de 1.ª Instancia de Soria.

CIRCULO

EXPOSICION DE PINTURA SOBRE SOPORTES NO TRADICIONALES

M.ª JESUS MARZO

Horario de visitas:
Laborables: 12-2 y 6-9
Festivos: 12-2

MAÑANA, CLAUSURA

CAJA DE AHORROS DEL CIRCULO CATOLICO
Aula Espolón

CAMIONES USADOS

MAGNIFICAS OPORTUNIDADES PARA AGRICULTORES-REMOLACHEROS E INDUSTRIALES

DODGES 216 CV con CAJA BASCULANTE y Cabina Abatible

PEGASOS con basculante y caja metálica

AVIAS caja comercial

PEGASO CON CAJA DE OCHO mts. y REMOLQUE de 6,5 mts., con tarjeta de transportista

EBRO, DODGES y PEGASOS en Cabezas Tractoras, etc.

FACILIDADES DE PAGO

AUTO BURGOS
VILLAFRIA
CTRA. N.-1, KM. 245
☎ (947) 22 03 50. BURGOS

RENAULT
Vehículos Industriales

Importante empresa industrial dedicada a la fabricación de tablero aglomerado, próxima a Valladolid, precisa los siguientes puestos:

DIRECTOR DE FABRICA
(Tablero Aglomerado) Ref.ª 3.221

En dependencia de la Gerencia serán sus principales funciones: Coordinar, dirigir y controlar todas las áreas de su competencia (Producción, Planificación, Métodos, Mantenimiento, Productividad, Plazos, Calidades, etc.) creando en definitiva los sistemas adecuados para el buen desarrollo de los programas de fábrica y cumplimiento de los objetivos. Experiencia en puestos de igual o parecida responsabilidad, desarrollada preferentemente en sectores de: madera, papel, cementeras o fabricaciones similares con procesos e instalaciones de vapor, calderas, etc. Incorporación inmediata en plantilla y una interesante oferta económica que se negociará ampliamente en función de experiencia y profesionalidad.

JEFE DE MANTENIMIENTO
(Tablero Aglomerado) Ref.ª 3.222

En dependencia del Director de Fábrica se ocupará de organizar y dirigir la gestión de mantenimiento preventivo y correctivo de máquinas, equipos e instalaciones de la planta potenciando al máximo la productividad de la misma. Experiencia en puestos de mantenimiento desarrollada preferentemente en sectores de madera, papel, cementeras o fabricaciones similares con procesos e instalaciones de vapor, calderas, etc. Incorporación inmediata en plantilla y una interesante oferta económica que se negociará ampliamente en función de experiencia y profesionalidad.

Es imprescindible indiquen tanto en su escrito como en el sobre el número de referencia correspondiente. Envíen historial completo y teléfono de contacto a: SELECCION & FORMACION. Selección de Personal. Gran Vía, 15-1.º derecha. 48001 Bilbao. Teléfono 4169833.

M.C.D. 2018

La exposición de maquinaria agrícola concitó buena parte del interés del público. Los niños se divertieron montando en los tractores

Durante la jornada de ayer se mostraron magníficos ejemplares de ganado caballar como el que se ve en la fotografía, propiedad de María de los Angeles Bravo (Cantabria)

Numerosos visitantes se dieron ayer cita en el SAMOA

Burgos (J.A.G.).—Numerosos visitantes se dieron cita ayer en la segunda jornada del Salón Monográfico Agrario (SAMOA) que hoy, a las ocho, cierra sus puertas. Al margen del interés que suponía la llegada del ganado caballar, en menor número del previsto, durante la jornada de ayer tuvo lugar la última «mesa redonda» en la que Alfonso Anaya analizó la situación agropecuaria española tras la adhesión a la CEE.

La jornada semifestiva del sábado motivó que los índices de afluencia de público aumentaran ostensiblemente respecto al viernes. Centenares de coches y varios autobuses municipales trasladaron al Mercado Regional de Ganados a numerosos visitantes interesados por esta muestra en la que se exponen las últimas novedades en maquinaria, aperos, prodcutos agrarios y otros elementos del campo.

La exposición de ganado, reforzada ayer por la presencia del caballar (mermado a su vez por la ausencia de los ejemplares que debían llegar de la zona de Madrid), defraudó en buena medida a los visitantes por su escaso número aunque no por su calidad y selección.

De cualquier forma, la muestra caballar, en la que tuvieron cabida ejemplares pertenecientes al Ejército, cuenta con magníficos lotes tanto de raza árabe como española y bretona. A Burgos han acudido criadores de Navarra, Segovia y Cantabria.

También reclamaron la atención del público las exposiciones de ganado bovino, ovino y porcino que están situadas en las naves cubiertas del recinto ferial.

Por otro lado, las firmas de maquinaria, según se informó, se muestran optimistas en cuanto a los resultados del SAMOA y aseguraron que en las dos jornadas sí se habían podido «cuadrar algunas operación de venta».

Alfonso Anaya abordó, en una conferencia, la agricultura ante la CEE

Perfil de un año de adhesión a la CEE

Por la mañana, a las once y media, se celebró la tercera y última de las «mesas redondas» previstas en el programa. Alfonso Anaya Turrientes, un experto en temas comunitarios y que ha sido asesor de la Administración central, abordó en su ponencia los perfiles que presentan una serie de mercados como el de cereales, ovino, caprino y otras producciones tras un año de integración en la CEE.

Anaya realizó una previsión de futuro y mostró su preocupación por la congelación comunitaria de los gastos agrarios mediante la implantación de estabilizadores presupuestarios con lo que, señaló, deberán ser los productores quienes paguen los gastos suplementarios de los productos que queden fuera de intervención.

También llamó la atención sobre la tendencia a estabilizar los precios y a reducir los período de intervención con lo que se quiere conseguir que «juege libremente el mercado de la oferta y la demanda».

En este sentido, Anaya Turrientes se refirió a la necesidad de que los agricultores españoles creen sus propias estructuras de almacenaje y comercialización para poder competir con la feroz competencia comunitaria y ser ellos mismos los exportadores de sus productos.

También señaló que el campo español debe establecer canales de información que permita adelantarse con tiempo a las medidas comunitarias. «Muchas de éstas», afirmó, «cogen a los agricultores y ganaderos españoles de sorpresa y sin tiempo para reaccionar».

El conferenciante aludió a los flecos del tratado de adhesión y a la «laguna» existentes en el tema de la regulación de la leche de oveja. En este aspecto, animó a concentrar esfuerzos en la comercialización del queso puro y no el de mezcla (leche de vaca y oveja) en el que será más difícil competir.

Entregas de trofeos y diplomas

Junto a los trofeos correspondientes al ganado, todos ellos han sido ya entregados aunque muchas de las cuarenta y un secciones previstas en las bases del concurso han debido declararse desiertas por la ausencia de animales, o porque los presentes no reunían las condiciones exigidas a juicio de los jurados.

Por lo que respecta a bovino, en raza frisona, los premios (copa, escarapelas y diplomas) correspondieron a ejemplares presentados por la Granja Retortillo (Burgos), Jesús Plasen Mínguez (Valbonilla) y Eladio Rueda (Quintanilla de Pienza). Los de las demás razas quedaron desiertas.

En ovino, raza churra, fueron premiados los ejemplares presentados por Miguel Güemes Saíz (Robredo Temiño) y Cooperativa «San Antonio Abad» (Milagros). En cuanto a otras razas, los trofeos correspondieron en las distintas secciones (no desiertas) a las cabezas presentadas a concurso por Granja «La Pércora» (Arcos de la Polvorosa-Zamora), Alejandro González González (Aguilar de Bureba) y José Luis Martínez Pérez (Valtierra Albacastro).

En el grupo de porcino se otorgaron todos los trofeos previstos en el concurso y correspondieron, en sus distintas secciones, a animales de la Granja «El Molino» (Tordueles), Degesa, Gallina Blanca Purina y Alberto Lozano (Quintanilla del Agua).

Durante la jornada de ayer se entregaron los premios del ganado caballar, grupo en el que quedaron «en blanco» también muchas secciones, recibieron trofeos Josechu Pérez de Mendoza (Segovia), Adolfo de las Heras Santiago (Burgos), Hermanos Indar (Lesa-Navarra, Eliecer Pérez González (Pedrosa del Páramo) y María de los Angeles Bravo Delclaux (Liendo, Cantabria). Esta última propietaria recibió diversos premios por sus magníficos ejemplares de raza árabe así como uno especial por un caballo de nombre «Sire».

CAJA DE AHORROS MUNICIPAL DE BURGOS

precisa, para su área de Organización e Informática, un

PROGRAMADOR DE APLICACIONES

Su misión consistirá en construir, probar e implantar programas en lenguaje COBOL en un entorno IBM/4381/MVS.

El correcto desarrollo de sus funciones **requiere** que los interesados aporten necesariamente

- Dominio de Programación Estructurada, método Warnier.
- Sólidos conocimientos de lenguaje COBOL.
- Inglés técnico a nivel de traducción.

Se valorará como complemento cualitativo

- Los trabajos realizados en entornos VSAM, CICS con IMS, ISPF y COBOL II.
- Conocimientos de UTILITIES y JCL.
- Titulación superior y experiencia en aplicaciones bancarias en grandes sistemas.

El nivel retributivo responderá a las condiciones reconocidas en el Convenio de Cajas de Ahorro.

Los candidatos interesados deberán enviar detallado historial personal y profesional a CAJA DE AHORROS MUNICIPAL DE BURGOS. Desarrollo de Recursos Humanos. Casa del Cordón (Plaza de Calvo Sotelo) 09004 BURGOS.

TRASPASO

RESTAURANTE CON VIVIENDA, PROPIA PARA PENSION, MISMO EDIFICIO. MUY CENTRICOS.

Interesados llamar teléfono 20 61 05

VISITADOR DE FARMACIA

con experiencia, para la representación de nuevo producto de parafarmacia. Compatible con otros productos. Buena remuneración. Campaña de apoyo. Escribir a APC, S.A. Apartado: 151.014 - 28080 Madrid.

Ministerio de Educación y Ciencia

INSTITUTO DE FORMACION PROFESIONAL

«ENRIQUE FLOREZ»

ULTIMAS PLAZAS EN:

DELINEACION — **Asistida por ordenador.**
QUIMICA — **Nueva epecialidad.**
SANITARIA — **Magnífica dotación.**

Curso de **ACCESO** a Segundo Grado

Para ampliar curriculum los alumnos realizan prácticas en empresas.

INFORMACION COMPLEMENTARIA Y MATRICULA

INSTITUTO DE FORMACION PROFESIONAL

Calle Madrid, 20 — BURGOS.

M.C.D. 2018

La cesta de la compra

Luis San Valentín

Amigas, amigos. De nuevo con ustedes, en esa mi intención de ocuparme de temas gastronómicos.

En esta ocasión, me van a permitir, que a manera de prólogo, lo haga de lo que para mí ha supuesto un importante descubrimiento. Se trata nada más y nada menos que de un profesional, el cual sin temor a equivocarme, hace las porras, sí, sí, las porras, esa fritura un tanto agarena en cuanto a sus orígenes, que acompaña y muy bien por cierto, al café con leche o al chocolate, en calidad de desayuno o merienda. ¿Que porque le doy tanta importancia al hecho?

Muy sencillo. Porque desde mi más tierna infancia, allá por los madriles, he sentido verdadera predilección por tales «delicadezas», sin que pudiese sospechar como, precisamente aquí, en este nuestro Burgos, en una cafetería próxima a los lugares que frecuento, un burgalés, joven para más señas, que según él, aprendiese tales «artes» en la Villa del oso y del madroño, fuese el artífice de mencionadas «delicias». En fin, que al menos en cuanto a mí se refiere, merece la pena, no solamente el conocerlo, sino de vez en cuando el degustarlas.

Pero dejemos a un lado estas mis particulares devociones y pasemos a dar cuenta de como discurriera la semana en lo que al mercado se refiere:

Carnes. — No se han producido cambios importantes.

Pescados. — La merluza de calidad sigue muy firme, haciéndose extensivo a la pescadilla; las platusas se mantienen, lo que se hace extensivo al bonito y a la sardina, mientras que las anchoas alcanzan precios elevados.

Frutas. — Suben los melocotones y las peras, manteniéndose el resto.

Verduras. — Se han advertido acusadas alzas en las judías verdes; algo menores en las cebollas; bajan los pimientos y las patatas, manteniéndose el resto.

En ese mi deseo de no excederme en el uso del espacio de que dispongo, vamos a dar paso a la recetita de turno, pero eso sí, no sin antes justificar nos hallamos inmersos en un buen momento respecto a esas avecillas migratorias conocidas con el nombre de codornices, al objeto de que, considerando la abundancia de las mismas en la presente temporada, las dediquemos la atención que por la bondad de sus carnes sobradamente se merecen, bien entendido que en su defecto, siempre tendremos la posibilidad de recurrir a las procedentes de granja.

Codornices rellenas a la cazuela (4 personas)

Ingredientes: 12 codornices, 8 cucharadas de aceite de oliva, 1 cebolla grandecita, 1 vaso de vino blanco asolerado, un vaso y medio de leche, 12 ciruelas pasas deshuesadas, 12 trozos de manzana pelada, 1 cucharada de queso rallado, 1 poquito de pimienta y sal.

Elaboración. — Se pelan, vacían, chamuscan y limpian las codornices, sazonándolas de sal y rellenándolas con una ciruela y un trozo de manzana. Se vierte el aceite en la cazuela, se arrima al fuego y cuando tome temperatura, se rehogan en el las codornices, las cuales, una vez doradas por ambos lados, se retiran y apartan en un plato. En ese mismo aceite, rehogamos la cebolla previamente picada y lo hacemos a fuego suave, sin dejar que aquella se dore, incorporando las codornices; la leche templada, el vino, el perejil picado y la pimienta, dejando todos los ingredientes cubiertos. Una vez que rompa a hervir, reducimos fuego, tapamos la cazuela y lo dejamos cocer muy suavemente como una media hora, hasta que comprobemos que ya están tiernas. Por último, retiramos del fuego, disponemos las codornices en una fuente donde se vayan a servir, sometiendo la salsa a la batidora, incorporando el queso rallado parmesano hasta lograr una mezcla homogenea que vertimos sobre las codornices. Se sirven calientes acompañadas con costrones de pan frito y unas patatas fritas de guarnición si así se desea.

¡Ojo!, porque yo creo que de difícil nada de nada. Pero en fin, ustedes, tienen la palabra. Si son tan amables, ya me lo contarán.

SU COCINA, SU BAÑO A MEDIDA EN

LA EXPERIENCIA PROFESIONAL ACREDITA Y GARANTIZA LA CALIDAD DE

FABRICA Y VENDE DIRECTAMENTE MODELOS ACTUALES

GENERAL MOLA, 18. BURGOS. ☎ 20 54 29

El Grupo «Edelweiss» de la Diputación informa de sus actividades espeleológicas efectuadas recientemente en la provincia

Burgos (DB).— El Grupo Espeleológico «Edelweiss» de la Diputación provincial informa:

«En los últimos meses, las actividades del Grupo Espeleológico Edelweiss de la Diputación provincial de Burgos, se han centrado en los macizos Kársticos de Sierra Salvada y Montes del Somo, aparte de la colaboración en las excavaciones realizadas por diferentes equipos multidisciplinares en los Complejos de Ibeas de Juarros-Atapuerca y Huérmeces.

Por encargo del equipo director de las excavaciones de las Cuevas de Valdegoba (Huérmeces), el pasado 26 de Julio nos desplazamos a las citadas cavidades con objeto de realizar el levantamiento topográfico, previo al inicio de las excavaciones. Entre los restos arqueológicos que se hallaban dispersos por la superficie, producto de excavaciones incontroladas realizadas por furtivos, reconocimos un fragmento de mandíbula humana que, dadas sus características de robustez, nos hizo pensar desde un principio en que perteneciese a los niveles musterienses del yacimiento (también existen niveles del Bronce y medievales». En consecuencia con ello, el material fue recogido y ese mismo día se puso en conocimiento del equipo investigador. El posterior estudio científico de los restos humanos y del propio yacimiento, confirmó por un lado su adscripción al tipo Neanderthal y por otro posibilitó el hallazgo de nuevos restos humanos pertenecientes, al parecer, al mismo individuo, hechos que, en su momento, ya fueron dados a conocer por los responsables de su estudio.

En el Complejo de Atapuerca-Ibeas de Juarros, tras realizar una comprobación topográfica del plano de la cavidad que publicamos en 1981 en el n.º 2 de la serie «KAITE». «Estudios de Espeleología Burgalesa», procedimos a fijar en el exterior un hito topográfico, basándose en el cual, posteriormente se realizó una perforación (autorizada por la Junta de Castilla y León) de reducido diámetro que posibilita la salida directa al exterior de los restos antropológicos y paleontológicos de la Sima de los Huesos, evitando así el pesado transporte de los materiales a lo largo de los 500 metros de galerías (buena parte de ellos de tortuoso tránsito) que dificultaban el normal desarrollo de las excavaciones y favorecían el deterioro del material durante tan costoso transporte. Como así fue reconocido por el equipo investigador, la definitiva perforación que, a los 13 metros de profundidad, conectó justo en el lugar previsto de la cavidad, confirma la precisión de nuestra labor topográfica, en la que ya previamente dicho equipo había confiado hasta el punto de acometer una obra de tal envergadura.

En la Sierra Salvada debemos reseñar el hallazgo, en una cavidad, a más de 1 kilómetro de la entrada, de una inscripción en latín cursivo de la que se realizaron unas diapositivas que fueron entregadas al arqueólogo territorial de la Junta de Castilla y León, señor Sacristán de Lama y al profesor de epigrafía romana de la Universidad de Valladolid, señor Abásolo, quiénes en una primera interpretación del contexto de la inscripción la atribuyen a época romana, aludiendo, al parecer, a una forma de rito o culto similar a la detectada en el santuario priápico de la Cueva de Román, ubicada dentro del yacimiento de la antigua ciudad romana de Clunia. Queda aún pendiente un estudio más detallado de la inscripción a partir de calcos, así como una prospección exhaustiva de la cavidad, a la espera de futuros hallazgos que complementen el actual.

En este mismo karst de Sierra Salvada se continúa la exploración y topografía de Goba Aundi, gigantesco colector que drena las aguas de buena parte del término municipal de Villalba de Losa hacia la vecina localidad de Tertanga (Alava). Hasta el momento se llevan topografiados 6.500 metros y otro kilómetro más explorado, consistiendo en un gran eje principal sin apenas derivaciones, lo que hace que sean precisas cerca de cuatro horas para acceder al otro extremo de la cavidad y poder continuar con los trabajos. Goba Aundi es, por su desarrollo, la quinta entre las mayores cavidades existentes en el subsuelo burgalés, tras Ojo Guareña (89 kilómetros), Sima del Hayal de la Ponata (35 kilómetros) (desarrollo compartido entre Vizcaya, Alava y Burgos), El Piscárciano (15 kilómetros) y la Torca de los Monteros (8,8 kilómetros). La conexión de esta cavidad con un sumidero localizado en término de Villalba de Losa parece inminente y nos depararía uno de los recorridos integrales sumidero-surgencia más espectaculares de la geografía nacional.

Los Montes del Somo (Espinosa de los Monteros) se corresponden con la otra zona en la que se han centrado nuestras actividades en los últimos meses. En ella se localizan los mayores desniveles de Castilla y León (a excepción de recientes descubrimientos en la zona leonesa de los Picos de Europa con evidente mayor potencial) y la mayoría de los grandes desniveles burgaleses; baste un dato: de las diez cavidades más profundas de nuestra provincia, ocho se localizan en esta zona, así como la totalidad de los siete pozos de más de 100 metros de vertical absoluta existentes en Burgos. En estos meses se ha explorado y topografiado íntegramente la V-23 que con sus -207 m., de desnivel se constituye en la cuarta más profunda de nuestra provincia por detrás de los grandes sistemas de la Torca de los Morteros (-453 m.), Red de la Cubada (-400 m.) y Sima del Hayal de la Ponata (-350 m.); dicha torca posee asimismo un gran pozo de -155 metros de vertical absoluta, siendo el tercero entre los burgaleses.

Otra de las cavidades cuya topografía se ha finalizado en esta última zona ha sido la V-4 que con sus -175 m., de desnivel, es la décima cavidad burgalesa en importancia de entre las de estas características.

Recientemente ha salido a la luz el n.º 25 de la publicación francesa «Spelunca» editada por la Federation Francaise de Spéleologie, que dedica uno de sus artículos a la ya citada Torca de los Morteros (Espinosa de los Monteros). En dicha publicación, aparte de una detallada descripción del sistema, se publican por vez primera los planos definitivos del sistema, inéditos hasta la fecha, realizados conjuntamente por el Grupo Espeleológico Edelweiss y por la Asociación Deportivo Cultural STD de Madrid.

Si a todo ello unimos nuestra colaboración reflejada en dos publicaciones editadas este año: «Arqueología del Norte de Burgos» (cuyos autores fueron un grupo de profesores y alumnos del Instituto de Bachillerato de Medina de Pomar-Villarcayo) y muy especialmente en «Estudios sobre Atapuerca (Burgos) II. Los materiales de superficie del Santuario de la Galería del Sílex» (autores Salvador Domingo y J. M.ª Apellániz), no podemos dejar de pensar que 1987 se está deparando como un año especialmente fructífero.

Grupo Espeleológico Edelweiss de la Excma. Diputación provincial de Burgos.

M.C.D. 2018

La marcha contra la central nuclear de Santa María de Garoña y los peces de colores

Villarcayo (Juan Bravo de Castilla).— Ya hemos dicho en alguna ocasión en estas páginas del Diario que somos ecologistas, aunque no estamos adscritos a ninguna organización determinada de esas que suelen hacer manifestaciones públicas de protesta asociadas a grupos heterogéneos en la que se enmascaran, con harta frecuencia, algunas facciones minoritarias de sospechosa filiación política, lo que les resta credibilidad y poder de convocatoria en el loable propósito de velar por la conservación de la Naturaleza, según pudimos comprobar en la marcha contra la central nuclear de Santa María de Garoña, el pasado 22 de Marzo.

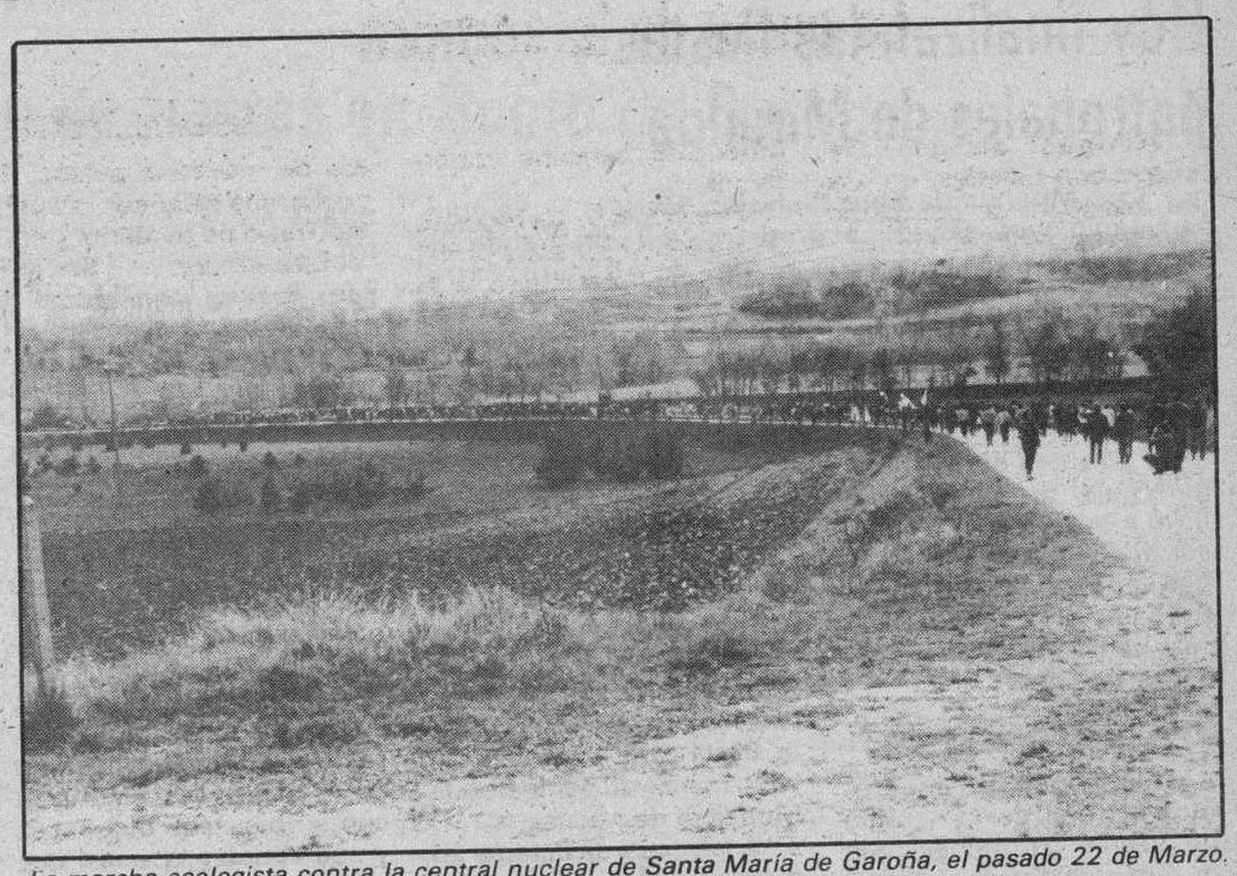

La marcha ecologista contra la central nuclear de Santa María de Garoña, el pasado 22 de Marzo.

A pesar de aquella experiencia (que nos resultó negativa por lo que supuso de provocación a las Fuerzas de la Guardia Civil, que se vieron obligadas a intervenir, haciendo uso de las bocachas lanza-botes de humo y lanza-pelotas de goma, cuando algunos insensatos desgarraron del mástil la bandera de España con ánimo de quemarla) nos decidimos a volver a Barcina del Barco el pasado domingo, día 6 de Septiembre, para presenciar la nueva edición de la marcha ecologista contra la central nuclear de Santa María de Garoña.

Iniciamos nuestra «marcha» particular y solitaria hacia la central nuclear sobre las once de la mañana, estimulados por nuestros afanes ecologistas, influenciados también, probablemente, por las palabras pronunciadas por Juan Pablo II durante su estancia, el pasado mes de Julio, en las montañas que separan Italia de Austria. En la altiplanicie de Val Visdende, el Pontífice (según crónica en ABC de Miguel Castellví) expresaba así sus sentimientos en la homilía de la misa que celebró para los guardias forestales el día de su Santo Patrono: «La Tierra en que habitamos revela con mayor claridad su intrínsica unidad, de modo que la conservación de su patrimonio afecta a todos los pueblos sin distinción. La conservación y desarrollo del patrimonio boscoso en cualquier zona es fundamental para el mantenimiento y la recomposición de los equilibrios naturales indispensables a la vida...

«Todo hombre debe evitar iniciativas y acciones que puedan atacar a la pureza del ambiente, y ya que las plantas en su conjunto desarrollan un papel indispensable en los equilibrios naturales, su tutela y respeto son siempre un hecho humano especialmente necesario. Preocuparse por la Naturaleza es un compromiso moral para el cristiano».

Como la llegada de los ecologistas al recinto de la central nuclear de Santa María de Garoña (procedentes de Miranda de Ebro) estaba anunciada para las dos de la tarde, realizamos nuestro viaje despaciosamente, gozando en plenitud de la radiante mañana y de la espléndida belleza de los idílicos parajes de Castilla la Vieja y Cuesta Urria, llenos de ese atractivo mágico y singular, plácido y sedante, que caracteriza a estas tierras de las viejas Merindades en los postreros días del luminoso estío.

Desde las inmediaciones de Moneo, la contemplación de la Tesla era verdaderamente fascinante. A partir de allí, su perfil rocoso (que semejaba un cetáceo apizarrado y pétreo) se tornaba ya cambiante. Los rastrojos de cereal rodeaban los bellos y originales chalecitos, imagen que se repetía al cruzar Nofuentes y Trespaderne, engalanado todavía con las multicolores banderitas que adornaron calles y plazas con motivo de las fiestas patronales.

Cuando nos acercábamos a Palazuelos, en el límite de la Merindad de Cuesta Urria con el Valle de Tobalina, el Pico Humión destacaba ya su poderosa mole, rocosa y vertical, sobre el límpido horizonte. A sus pies, rodeado por un amplio meandro del padre Ebro, se halla el reactor atómico, la monstruosa hidra de mil cabezas y terrible insania (como diría nuestro amigo Fuentepelayo, ecologista radical, pero no politizado), que permanece adormecida, domeñada, aunque latente su terrible furia (que pudiera llegar a ser devastadora) bajo el monolítico caparazón de millares de toneladas de hormigón y acero.

Llegamos a Barcina del Barco y aparcamos nuestro coche en un lugar ya escogido de antemano. Como nos sobraba tiempo (eran las doce del mediodía), nos adentramos por las bien pavimentadas calles en dirección al depósito de agua, que se halla situado en las inmediaciones de unas casas de labor, en el viento Sur del pueblo. Desde allí, unos atentos vecinos, nos indicaron el camino que nos llevaría hasta las márgenes del Ebro, adonde nos dirigimos caminando, bajo los gruesos y numerosos cables del tendido eléctrico, entre pequeños huertecillos y fincas de labrantío.

El río era ancho, profundo, y bajaba silencioso y remansado. En la margen derecha un tractor tomaba agua del cauce para el riego de una pequeña huerta. En nuestra orilla, unos peces, de un palmo de longitud y color indefinido, entre quisquilla y salmonado, se movían lentamente junto a otros de especie común y similar tamaño. Bordeando el río llegamos hasta el puente que da acceso a la central nuclear. Unos patos (¿y tal vez cisnes?) nadaban juguetones en las aguas de un canal situado dentro del recinto de hormigón armado. Nuesro reloj marcaba la una de la tarde. Caminamos lentamente por ambos lados del puente. Oíamos rumor de voces, que procedían de un pequeño grupo de fuerza armada, sitauda en un cobertizo en la orilla opuesta del río. Un teniente de la Guardia Civil nos rogó, muy correctamente, que nos alejáramos del puente hasta el momento en que llegaran los participantes en la marcha antinuclear.

Nos retiramos dirigiéndonos hacia el cercano aparcamiento de autobuses de la central, sentándonos a la sombra de una hilera de encinas, en un lugar estratégico, desde donde podíamos observar cómodamente la llegada de los ecologistas.

Durante la espera tuvimos la oportunidad de cambiar impresiones con dos vecinos de Barcina del Barco. Nos identificamos y entablamos una interesante conversación (que tal vez reseñemos en otro comentario). De ella deducimos que las gentes del Valle de Tobalina tienen encontrados pareceres respecto a la central atómica. Nuestros interlocutores opinaban que (sin entrar en disquisiciones relacionadas con el peligro en potencia que tiene el reactor, o el riesgo que implica el cementerio de residuos radioactivos, ni la contaminación de las aguas del Ebro) la planta nuclear perjudica a los árboles y al campo, especialmente a las frutas y hortalizas...

—Pero, hombre (replicamos), ¿cómo podéis afirmar tal cosa a la vista de este paraje tan bucólico y lleno de vegetación. ¡Si hasta en el río hemos visto patos blancos y un buen número de peces de colores!

Pues yo te digo (nos respondió el más vehemente) que la central perjudica al Valle. La gente tiene ya comprobado que las cerezas y los pimientos se ablandan nada más cogerlos; y los tomates cosechados en las huertas se llenan de «pecas» y manchas oscuras. El único beneficio que puede hacer la nuclear es el de originar perjuicios. Así que yo me río de los patos, de los cisnes, de las gallinas de Guinea y de los peces de colores...

Habían dado ya las dos de la tarde cuando empezaron a llegar los ecologistas. No eran muchos, calculamos unas doscientas cincuenta personas. Llevaban una gran pancarta blanca con la inscripción «¡Asesinos, no queremos vuestra m...!». Al llegar ante la puerta de la central nuclear hicieron unas pintadas en el suelo. Corearon algún slogan y un pequeño grupo «bañó» con aguas menores la valla que protegía el recinto. No intervino la Guardia Civil, ni hubo provocaciones. Sobre las tres menos cuarto, al grito, coreado, de «vámonos de aquí que huele mal», iniciaron la retirada volviendo pacíficamente sobre sus pasos.

VENDEDOR DE SERVICIOS (ALTO NIVEL)

★★ Se precisa para dirigir el Departamento Comercial de Empresa de Servicios, líder en el sector.
★★ Queremos contactar con una persona de probada experiencia como comercial en la venta de servicios. No nos valen los mediocres. Queremos al mejor.
★★ Remuneración acorde con el nivel que exigimos.
★★ Si Vd. cree reunir estas condiciones, envíe antes del día 18 su «curriculum», fotografía y teléfono de contacto, al Apartado n.º 3.136 de Valladolid. Se garantiza reserva absoluta.

VENTAS DE NAVE Y TERRENO

Hasta las 13,30 horas del día 24 de Septiembre de 1987, se admitirán en el Banco de Crédito Industrial, S.A., calle Gamazo, número 18, Valladolid, ofertas de compra por una nave y una parcela contigua, sitas en el polígono «Allendeduero» de Aranda de Duero (Burgos). El pliego de condiciones y modelo de oferta a presentar se pueden solicitar en el citado Banco, teléfono (983) 391111, o en la central de Madrid, teléfono (91) 4296068. Referencia: Fincas en Aranda de Duero.

Recupere su JOVEN FIGURA

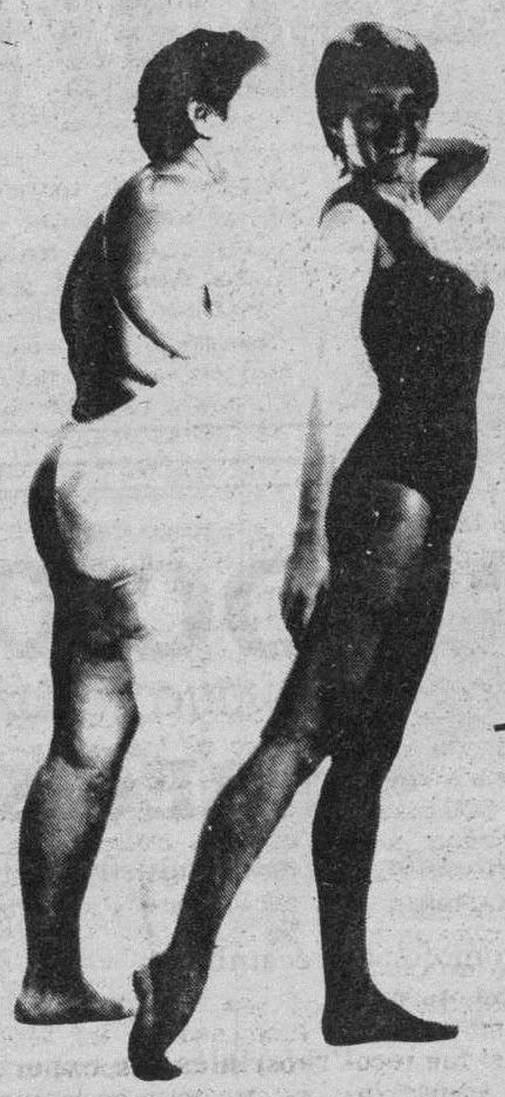

Libérese de esos kilos que le sobran.

¡Adelgace!

con toda garantía bajo control médico

Ahora puede hacerlo en un tiempo record sin ningún problema.

NUESTRA TERAPIA ES INFALIBLE. Rehabilitación del metabolismo bajo control médico.

Reserve hora para una consulta GRATUITA y sin compromiso.

Consulta gratuita * Tlf. 26 26 42

GABINETE MEDICO PARA LA OBESIDAD
C/. Santander, 11, 3.º - Telf. 26 26 42
VALLADOLID. Constitución, 5. Telf. 35 48 77
PALENCIA. Doña Urraca, 7. Telf. 74 00 74

M.C.D. 2018

Hoy finalizan las fiestas patronales de Miranda

Miranda de Ebro (Salvador Moneo).— Se cumplió ayer, sábado, el programa del «día grande» de las fiestas de Nuestra Señora de Altamira, Patrona de nuestra ciudad y la mayor animación y brillantez acompañó a los actos con la entusiasta participación vecinal, resaltando, entre otros el tradicional desfile de carrozas.

En el orden religioso la misa solemne en el templo parroquial de Santa María llevó a la iglesia a numerosos fieles y representaciones, interviniendo el Orfeón Burgalés en la parte musical y actuando los grupos de danzas locales.

Hoy, final de las fiestas

Hoy domingo, llegaremos al final del programa de fiestas patronales, que durante los días pasados ha venido rompiendo el ritmo habitual de la ciudad y dando ese especial ambiente de alegría y animación en calles y plazas. Los festejos para hoy son los siguientes:

A las 8,30, 11, 12 y 19 horas, pasacalles por la fanfarria Bitxetarre, Txistularis de Miranda, Escuela Municipal de Dulzaina, Banda de Música de la ciudad, Gigantes y Cabezudos y fanfarria Lerin.

A las 9 de la mañana, en la Plaza de España encierro. 10 de la mañana y 6,30 de la tarde en la bolera municipal de Aquende XIII Campeonato de Bolos.

A las 10 de la mañana, desde el Parque de Antonio Machado, salida del gran premio «Altamira» de ciclismo, para aficionados de 1.ª y 2.ª. Regreso sobre la una de la tarde.

A la misma hora en el foso de Scott Miranda S.A., tiro al plato (tirada libre). A las 10,30 y 5,15 de la tarde, en el Polideportivo Municipal, torneo de baloncesto juvenil.

A la una de la tarde, en la Plaza de Cervantes, selecto concierto por la Banda Muncipal de Música.

A las cinco de la tarde en el Estadio Municipal de Anduva, partido de fútbol de Segunda División B, entre los equipos Club Deportivo Mirandés y U.D. Poblense, de Mallorca.

A las 7,30, en el frontón del Polideportivo Municipal, grandes partidos de pelota (pala y mano por parejas).

A las ocho de la tarde, en la calle de la Estación, festival folklórico, a cargo de los grupos El Loreu de Gargantada (Asturias) y Puerta de Castilla de Miranda.

A las 10,30 de la noche, en el solar aledaño al Parque de Antonio Machado la Compañía de Teatro Lucrecia Arana, de Logroño, pondrá en escena la obra «El juego de Robin y Marian» y a las 12,30 de la noche, en el recinto ferial de Anduva verbena fin de fiestas, amenizada por la Orquesta Astro.

La Policía Municipal desbordada

Ocurrió el jueves por la mañana en el Parque Infantil de Tráfico, con motivo del Concurso de Tráfico en Bicicleta. Siete policías municipales no fueron suficientes para llevar a buen fin el concurso. Bueno, lo que ocurrió es que calculando muy por encima, se pensaba serían unos ciento cincuenta los niños participantes y resulta que pasaron del medio millar, cada cual con su bicicleta, sus papás y sus abuelos. Y entre que todos querían ser los primeros, las fotos de rigor y tal, pues que se armó un taco que para qué les vamos a contar, y hubo que dejar lo de la entrega de premios para mejor ocasión. Eso sí, se pudo comprobar la habilidad de los peques y sus notables conocimientos sobre la circulación, dentro del tremendo barullo que la masiva asistencia y participación produjeron.

La Policía Municipal a la vez que felicita a todos los chavales, pide disculpas a todos —participantes y asistentes— por ese desbordamiento que se produjo que, en el fondo, supone un hecho muy positivo, puesto que demuestra el interés que los niños mirandeses, muestran hacia los temas de tráfico.

Nuevo vehículo para la Policía Municipal

Desde hace muy pocos días la Policía Municipal de Miranda cuenta con un nuevo vehículo para los servicios de patrulla. Un vehículo que ha sido dotado de todos los medios necesarios para su eficaz aprovechamiento, sirena, megafonía, extintores, mesilla de atestados, radio-teléfono, etc.

Concurso del tráfico en bicicleta.— F. Truchuelo.

Papeleras

Treinta y seis nuevas papeleras están siendo instaladas en las principales calles mirandesas, regalo de la Caja de Ahorros Municipal. Es una medida más para hacer cada día más limpia la ciudad. Ahora lo que hace falta es que el público sepa hacer buen uso de las dichas papeleras y que los gamberros las respeten.

Chiringuitos

Un año más están instalados los chiringuitos en la zona de Anduva destinada a atracciones, verbenas y otros espectáculos festeros. Y un año más se elevan quejas del vecindario por los ruidos molestos que producen. Sin querer entrar en la mayor o menor razón que asiste a esos vecinos que se quejan, sabido es que las fiestas dan alegría y también molestias, a unos por esos ruidos, a otros por otras causas, como pueden ser cortes de calles, instalaciones de puestos de venta, etc.

Pensamos que en las fiestas todos debemos de colaborar en la medida de lo posible. Unos para no pasarse y otros para soportar esas molestias que en gran parte son inevitables, pero...

Hay algo que es preciso mejorar y es la cuestión de los chiringuitos. Pasemos por eso de que tienen que producir ruido y molestias pero no pasamos, no podemos pasar por el deprimente aspecto que ofrecen algunas de esas instalaciones que pueden y deben ser mejoradas, porque la imagen que presentan no va en consonancia con lo que tiene que ser un recinto festivo.

Radiocadena Miranda

89,7 megaciclos.— 6,00: De la noche al día. 7,40: Primera página (informativo regional). 7,50: Informativo provincial. 8,00: España a las ocho. 8,30: Números cantan. 9,05: Miranda al día «De aquende a allende». 13,30: Crónica de aquí. 13,50: Informativo local. 14,00: Informativo R.N.E. 14,30: Hablemos de Miranda (radiodeporte). 15,05: La marcha de Pilar. 17,05: Y usted qué opina. 17,50: Boletín regional de noticias. 17,55: Boletín local de noticias. 18,00: Vivir para vivir. 19,00: Apueste por una. 20,00: Follow Through (curso de inglés). 20,30: La hora deportiva. 21,30: paso de cebra. 22,00: Lo que el tiempo se llevó. 23,00: Ultima edición.

Faltaron tapias

Unos quinientos metros lineales de tapias no fueron suficientes para desarrollar el Certamen de Pintura Infantil de Murales, patrocinado por la Caja de Ahorros del Círculo y hubo que permitir que los peques utilizaran también las aceras del Parque de Antonio Machado. Una auténtica avalancha de chavales demostraron su indudable fantasía y habilidad con los pinceles. Así que eso, un rotundo éxito. En la foto de Truchuelo el concurso a poco de comenzar.

EMPRESA MAYORISTA DE DROGAS Y PRODUCTOS QUIMICOS

PRECISA

persona con capacidad comercial en ventas y conocimientos básicos de Química Industrial, niveles B y C.

Interesados enviar urgentemente curriculum al Apartado 92 de Burgos —Departamento de Ventas— con el fin de ser citados a pruebas y entrevista, informándoles del puesto de trabajo, condiciones económicas, etc.

Lugares de trabajo: Burgos y Valladolid.

Autocid, s. a.

CONCESIONARIO **FORD ESPAÑA, S.A.**

PRECISA

— Vendedor vehículos industriales ligeros.
— Vendedor de turismos.
— Promotor de recambios.
— Guarda jurado.

Preferibles con experiencia.

Interesados presentarse en nuestras oficinas, de 5 a 8 tarde. Atenderá señor Sáiz.

M.C.D. 2018.

Constituida una nueva zona urbana telefónica en Zael

Burgos (DB).— Ha sido constituida una nueva Zona Urbana Telefónica en Zael como consecuencia del Convenio suscrito entre ese Ayuntamiento y Telefónica el 10 de Marzo pasado, por lo que ha procedido a la instalación y puesta en servicio de 30 teléfonos. Este Convenio viene enmarcado por la posibilidad que contempla el R.D. 2248/84 de 28-11-84 sobre «Extensión del Servicio Telefónico en el Medio Rural», estableciendo un cauce legal que permite la colaboración entre Telefónica y las diversas Entidades Territoriales en orden a establecer los mayores logros en extensión del servicio en dicha área.

Esta realización ha supuesto una inversión global de 10.126.000 pesetas financiadas al 75% por el Excmo. Ayuntamiento de Zael y el 25% restante por Telefónica, siendo estos porcentajes establecidos por el mencionado R.D. en función de la población que fija en su censo el I.N.I. para este núcleo concreto.

Asimismo, Telefónica ha realiado las obras necesarias en sus equipos y redes, con objeto de que los nuevos abonados tengan la misma calidad en el servicio telefónico que el resto de sus abonados, lo cual ha supuesto un monto adicional de inversión próximo a los 4.600.000 pesetas que han corrido íntegramente a cargo de Telefónica.

Con esta creación de N.Z.U. todas las peticiones telefónicas que pudieran surgir a partir de la fecha serán atendidas a tarifa urbana, perdiendo con ello el carácter de «extrarradio» que tenía anteriormente, suponiendo un ahorro económico sustancial para los futuros usuarios del servicio telefónico.

Balance positivo de fiestas en Busto de Bureba

Busto de Bureba (R.).— En estas mismas páginas del Diario, llevamos una larga saturación de anuncios, reclamos y programas de fiestas en los pueblos. Nadie es menos que nadie. Todos se las prometen y nos las ofrecen muy felices. Todos tratan de superarse. También Busto de Bureba.

Lo que no es ya tan frecuente es ofrecer un análisis, una revisión o balance post festivo, que sirva de estímulo y lección. Algunos ya lo hacen y merecen aplauso. También Busto de Bureba quiere ofrecerlo. Con toda humildad y sin echar las campanas al vuelo, por aquello de que incomprensiblemente se nos quedaron agarrotadas y ensacadas el primer día, como augurio de mal presagio —los lugareños ya me entienden—, algunos atisbos esperanzados de buen hacer, ya podemos ofrecer. Principio requieren las cosas.

En primer lugar, destacamos la fidelidad al programa, o sea, con la verdad por delante, que el Pregón sea pregón, que los horarios funcionen, que los contenidos respondan a su enunciado y no te ofrezcan gato por liebre. Luego, el rostro de las personas, mucho más importante y expresivo que todos los ruidos, reclamos y palabras, en lo que tienen de acogida, de seguimiento, de aplauso y de signo. En definitiva, de arrimar el hombro. Cómo lo sabía el pregonero al proclamar que la fiesta no se improvisa y ni la hace uno solo, que la fiesta está en el corazón del hombre sobre todo y que hay que ensayar los múltiples lenguajes de la fiesta cristiana que apenas sí sabemos balbucear.

Sin echar las campanas al vuelo, aún después que empezaron a funcionar —los lugareños ya me entienden—, decimos con sencillez que nos han gustado las fiestas de Busto, que nos han dejado buen sabor y que han cumplido con satisfacción de propios y extraños, los amplios objetivos de celebrar lo gratuito, crear alegrías y esperanza y repartirlas desde el nuevo balcón de la sonrisa.

Sin andarnos en escarceos minuciosos ni regodeos tontos, simplemente silabear que la fiesta ha tenido olor, color y sabor de fiesta que es lo bueno. Muchas personas o estamentos, más o menos anónimos, o acaso nada, hasta habrán merecido nota positiva de calificación y en todo caso, han confirmado la buena imagen que empezaban a dibujar. Bien, por los ratos de distribución ociosa y creativa, que han liberado a la gente del amodorramiento festivo donde sólo se bebe y se bosteza. Bien, por el concurso de dibujo infantil; por los ratos de vaquillas, las carreras de coches, los golpes de balón o los ingenios del disfraz. Falleron los bolos. Bien, por la música que llenó su papel de atracción vecina, aunque nocturna y en nada destemplada, en la placides sosegada de estas noches septembrinas. Y bien, aún más y mejor, por el engarce de lo religioso, que puso notas de auténtico lujo y gala, que llenó hasta rebosar el grandioso y hermoso templo y mereció que Ntra. Sra. de Mediavilla, la Virgen Patrona, volviera a repetir el paseíllo festivo que tradicionalmente hace desde la iglesia-parroquia a su ermita-capilla. Tres factores importantes influyeron a nuestro entender: la variedad de oradores sagrados que interesaron desde la sencillez y realismo, la Coral de Briviesca, que orquestó la función religiosa con apuntes de auténtica y gozosa novedad, y el Grupo de Danzas de Gama (Santander), que deleitaron el paso de la Virgen con el tipismo de sus trajes, arcos y movimientos, que merecidamente fueron aplaudidos en el recital final. El resto se escapa a nuestro juicio, y mucho hay que contar en el haber religioso de la feligresía.

Cuando tantos visitantes nos dijeron ya adiós, muchos, creo que todos, tuvieron que llevarse en algún rincón del portamaletas, a modo de baúl, el grato recuerdo de las fiestas de Busto.

No es para echar las campanas al vuelo, digamos ya a la llana. Se notaron fallos, inhibiciones, faltas de forma y estilo, bien perdonables, pero este es el camino y el modo. Entendemos que así hay que caminar en el esfuerzo constante de superación. Como en el caso del Maestro: «Haz esto, y vivirás».

Lonja agropecuaria de Lerma

Fecha de celebración: 9-10-1987

COTIZACIONES AL CIERRE

CEREALES

Trigo (Tipo III)	25,40	Pts./Kg.
Cebada 2 carreras	21,40	íd.
Cebada 6 carreras	21,30	íd.
Avena		

PORCINO CEBADO

	146	Pts./Kg. vivo
Selecto	141	íd.
Normal	131	íd.
Graso	89-94	íd.
Cerdas desvieje		

LECHONES

	215	Pts./Kg. vivo
18 kgs. selecto	205	íd.
18 kgs. corriente	100	íd.
Exceso sobre 18 kgs.		

GANADO VACUNO

	645	Pts./Kg. canal
Terneras carne blanca	510	íd.
Terneras carne rosada	490	íd.
Añojos extra	465	íd.
Añojos primera	410	íd.
Añojos corriente	325	íd.
Vacas extra	280	íd.
Vacas primera	220	íd.
Vacas segunda	165	íd.
Vacas industria		

COMENTARIO

— En cereales, mercado paralizado.
—En porcino cebado, apatía en el mercado.
—En lechones, escasez de demanda.
—En vacuno, precios normales de mercado.

LA DELEGACION EN BURGOS DEL

COLEGIO OFICIAL DE INGENIEROS INDUSTRIALES DE SANTANDER, BURGOS Y PALENCIA

ANUNCIA CONVOCATORIA PARA LA CONCESION DE UNA BECA DOTADA CON 150.000 PESETAS/AÑO PARA REALIZAR ESTUDIOS DE INGENIERIA INDUSTRIAL SUPERIOR PARA ESTUDIANTES CON RESIDENCIA EN BURGOS Y PROVINCIA. EL PLAZO DE PRESENTACION DE SOLICITUDES TERMINARA EL 15 DE OCTUBRE.

PARA MAYOR INFORMACION DIRIGIRSE AL COLEGIO OFICIAL DE INGENIEROS INDUSTRIALES, C/. MADRID, 17-2.º. — BURGOS.

M.C.D. 2018

Carlos Sánchez Reyes pronunció el pregón desde el balcón del Ayuntamiento. — F. Lara.

Chupinazo anunciador de las fiestas, lo lanzó el alcalde. — F. Lara.

Aranda vive hoy su fiesta mayor en honor de la Virgen de las Viñas

Aranda de Duero (Mery Varona).— Aranda vive hoy su fiesta mayor en honor de la Virgen de las Viñas. El programa de actos de esta jornada se iniciará a primeras horas de la mañana con el disparo de cohetes y cañonazos y los pasacalles que ofrecerá por la población la banda de tambores y cornetas del Ejército del Aire que posteriormente, acompañará la procesión de la Virgen en su recorrido por los alrededores de la ermita.

Los actos religiosos de la festividad se iniciarán a las 11 horas con una misa concelebrada en el Santuario de la Virgen de las Viñas que será oficiada por el arzobispo de Burgos, Dr. don Teodoro Cardenal. El Orfeón Arandino Corazón de María entonará los cantos litúrgicos. Tras la misa, la imagen de la Patrona de Aranda recorrerá en procesión el itinerario acostumbrado en torno al recinto sagrado.

Aunque el programa de las fiestas patronales ofrece variedad de actos de muy diverso signo, la procesión de la Virgen es, sin duda, el más concurrido de cuantos se celebran estos días, de manera que son muchos los arandinos que viajan expresamente desde puntos muy distantes para estar presentes en la explanada de la ermita en ese momento que, por otra parte, está siempre teñido de una especial emoción.

A partir de las 10 de la noche se celebrará en la Plaza Mayor una verbena animada por el grupo Cañón. A las 11,30 se quemarán fuegos artificiales en la ribera del Duero.

El presidente de las Cortes Regionales pregonero de las fiestas

El presidente de las Cortes reginales, Carlos Sánchez Reyes, pronunció ayer desde el balcón del Ayuntamiento el pregón de las fiestas 1987 después de que el alcalde de la Villa, Ricardo García, hubiera disparado el cañonazo que abría oficialmente los festejos patronales.

Sánchez Reyes se refirió «al significado de Aranda en la historia conjunta de Castilla y León, a la cual ha legado a través de los tiempos su enorme y fuerte personalidad», recordando que «en estas tierras lucharon juntos condes castellanos y reyes leoneses hace diez siglos para defender una cultura común» y que «la llave del Duero como la denomina don Pedro Sanz Abad, fue privilegiado escenario de sucesos de histórica trascendencia para Castilla y León». El pregonero se refirió luego a que «en la casa de Juan de Acuña se hospedó Fernando el Católico, en 1515, e hizo allí testamento a 26 de Abril, nombrando sucesor a su nieto el príncipe don Carlos, cuando España iniciaba desde la cuna la etapa moderna de su historia» y a que «también en Aranda el movimiento de las Comunidades tuvo especial relevancia, porque su inclinación por los Comuneros le costó una veintena de arandinos condenados a muerte y más de treinta desterrados con confiscación de bienes».

Por último, el presidente de las Cortes de Castilla y León solicitó ante miles de personas que se agolpaban en la Plaza Mayor «que nadie se sienta forastero en Aranda porque suena en todos los rincones la bienvenida de la dulzaina», concluyendo su parlamento con vivas a Aranda de Duero, a Castilla y León y a España.

Segundo encuentro de dulzaina y tambor. — F. Lara.

Asistieron a este acto inicial de las fiestas, además del presidente del Legislativo castellano-leonés y el alcalde y corporativos de la villa, el presidente de la Diputación, José Luis Montes, el procurador autonómico Julián Altable, el diputado provincial Victorino Alegre y el concejal del Ayuntamiento de Burgos Luis de Diego, miembros los tres del CDS.

Seguidamente, se inició el primer desfile de gigantillos y cabezudos de este año acompañados de la Escuela Municipal de Dulzaina y entre la alegría general de una multitud que aplaudió el disparo del cañonazo, vitoreó repetidamente a la fiesta y bailó la jota de Aranda.

A las 13,30 en la misma Plaza Mayor y con una temperatura propiamente agosteña, el tenor Manuel Sirera ofrecía un recital de temas zarzueleros ante una audiencia de varios cientos de personas que aplaudieron con entusiasmo su interpretación.

Encuentro de dulzaina y tambor

Unas 2.000 personas asistieron en la Plaza al II Encuentro de Dulzaina y Tambor celebrado a última hora del viernes con participaciónde dulzaineros de Avila, Burgos, León, Palencia, Salamanca, Segovia, Soria, Valladolid y Zamora así como de las Comunidades Autónomas de Madrid y Valencia.

La acogida que el público ha dispensado a este acto ha sido excelente, por lo que cabe esperar que en años sucesivos se incorpore al programa festivo como una de las actividades tradicionales.

Del mismo modo, los dulzaineros participantes en el Encuentro elogiaron tanto la organización como el recibimiento de los arandinos.

Previamente al concierto de dulzaina, el grupo de animación Los Duendes ofreció una actuación para el público infantil.

Concierto de rock

Pasadas las 11 de la noche se iniciaba en el antiguo campo de deportes Virgen de las Viñas el concierto de rock cuyo atractivo principal estaba en la actuación del grupo «La frontera» que además de contar con tres LP's en su haber y cierto renombre en los ambientes musicales, tiene el interés añadido de que uno de sus componentes, Toni Berzosa, es arandino.

Abrió la noche rockera el grupo local «Los Cuchillos», con escasa presencia de público, siguiéndoles el grupo catalán «Los negativos» que darían paso a la formación estrella, los chicos de «La frontera». Aunque la asistencia fue menor de la esperada, quienes acudieron salieron encantados del concierto.

Toros

A las 6 horas de esta tarde se iniciará la feria taurina con una corrida de toros de la ganadería de Javier Pérez Tabernero, de Salamanca, para los espadas Luis Francisco Esplá, Juan Antonio Esplá y Vicente Ruiz «El Soro».

Agenda

Farmacia de guardia: don Miguel A. Lázaro, Pza. Mayor, 10.

Radio Aranda-SER.— «La voz de la Ribera». F. M. 87.8 MHz. Estéreo. — 8,00: Sala de conciertos. 8,45: Siguiendo sus pasos. 9,00: Fin de semana. 11,45: Opel en marcha. 12,00: El gran musical. 13,00: Domingo musical. 14,30: Informativo nacional. 15,00: Música y deportes. 16,00: Carrusel deportivo. (Puede modificar hora de comienzo). 20,00: Sigue la fiesta. 22,00: Coplas de mi SER. 23,00: Hora 25. Desde 23,30 horas deportes. 00,30: Los toros. 03,00: De la noche a la mañana. — A cada hora en punto, boletines informativos.

CURSO PRACTICO
NOMINAS
SEGURIDAD SOCIAL, I.R.P.F.

- Nuevas bases, tipos y normas sobre cotización.
- Salario mínimo: cuantía y repercusiones.
- TC-2, TC-1, TC-2/1 y otros impresos.
- Medidas de fomento al empleo: Tipos de contratos.
- Liquidación del I.R.P.F.: Modelos 110, 190...
- Situación de I.L.T. por enfermedad y accidente.

FECHAS: Del 14 al 18 de Septiembre.
HORARIO: De 19 a 22 horas.
LUGAR: En los salones del Hotel Cordón. C/. La Puebla, 6. BURGOS.
INFORMACION Y RESERVA DE PLAZAS: Al teléfono (983) 338144 de Valladolid. (Incluso domingos), y/o presentarse el día 14 de 18 a 19 horas en el Hotel CORDON.

PLAZAS LIMITADAS

PLAZA DE TOROS
DE
ARANDA DE DUERO

HOY, DOMINGO, 13 DE SEPTIEMBRE

A las 6 de la tarde

6 toros de don Javier Pérez Tabernero, de Salamanca, para

LUIS FRANCISCO ESPLA
JUAN ANTONIO ESPLA
Vicente Ruiz «EL SORO»

JUNTA DE CASTILLA Y LEON
Consejeria de Economia y Hacienda
Direccion General de Economia

BECA para cursos PATRONISTA INDUSTRIAL o DISEÑADOR-MODELISTA.

Se convoca una beca para cursar la especialidad de Patronista Industrial o Diseñador-Modelista en la ESCUELA GOYMAR de Valladolid.

Podrán concursar quienes tengan el título de Graduado Escolar y sean mayores de 27 años. La selección se hará en base al curriculum. Este deberá adjuntarse a la inscripción.

Información e inscripción hasta el 16 de Septiembre en la Dirección General de Economía, Consejería de Economía y Hacienda (Servicio de Promoción y Ordenación Comercial), C/. María de Molina, 7-6.º. Valladolid.

M.C.D. 2018

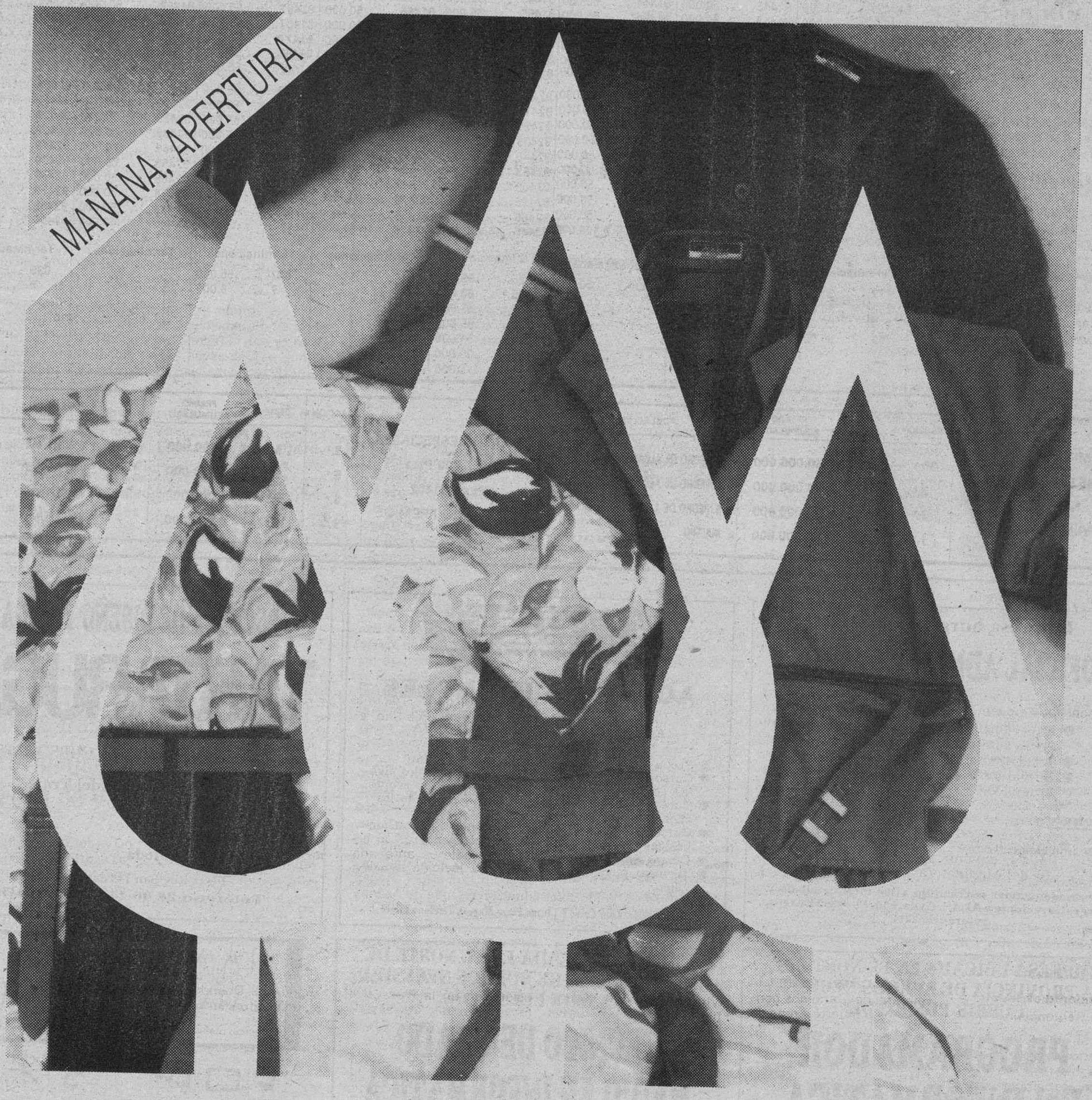

Burgos ya está de moda.

Con las últimas tendencias en el vestir.
Con el estilo de moda que triunfa

internacionalmente.
Desde hoy comienza una
nueva era en el vestir para hombre, mujer
y niños. Burgos ya está de moda.

DINAMARCA
Tiendas de Moda
C/ Santander, 27 - Telf. 209120 - BURGOS

Cid
M.C.D. 2018

LOTERIA NACIONAL

SORTEO DEL DIA 12 DE SEPTIEMBRE DE 1987

Doce series de 100.000 billetes cada una

SORTEO 37/87

Lista acumulada de las cantidades que han correspondido a los números premiados, clasificados por su cifra final

Estos premios podrán cobrarse hasta el día 12 de diciembre de 1987, INCLUSIVE

0		1		2		3		4	
Números	Pesetas	Números	Pesetas	Números	Pesetas	Números	Pesetas	Números	Pesetas
81400	50.000	81401	1.640.000	81402	20.000.000	81403	1.640.000	81404	50.000
81410	50.000	81411	50.000	81412	50.000	81413	50.000	81414	50.000
81420	50.000	81421	50.000	81422	50.000	81423	50.000	81424	50.000
81430	50.000	81431	50.000	81432	50.000	81433	50.000	81434	50.000
81440	50.000	81441	50.000	81442	50.000	81443	50.000	81444	50.000
81450	50.000	81451	50.000	81452	50.000	81453	50.000	81454	50.000
81460	50.000	81461	50.000	81462	50.000	81463	50.000	81464	50.000
81470	50.000	81471	50.000	81472	50.000	81473	50.000	81474	50.000
81480	50.000	81481	50.000	81482	50.000	81483	50.000	81484	50.000
81490	50.000	81491	50.000	81492	50.000	81493	50.000	81494	100.000
92400	50.000	92401	50.000	92402	50.000	92403	50.000	92404	50.000
92410	50.000	92411	50.000	92412	50.000	92413	50.000	92414	50.000
92420	50.000	92421	50.000	92422	50.000	92423	50.000	92424	50.000
92430	50.000	92431	50.000	92432	50.000	92433	50.000	92434	50.000
92440	50.000	92441	50.000	92442	50.000	92443	50.000	92444	50.000
92450	50.000	92451	50.000	92452	50.000	92453	50.000	92454	50.000
92460	50.000	92461	50.000	92462	50.000	92463	50.000	92464	50.000
92470	50.000	92471	50.000	92472	50.000	92473	50.000	92474	50.000
92480	50.000	92481	50.000	92482	50.000	92483	50.000	92484	50.000
92490	50.000	92491	50.000	92492	50.000	92493	50.000	92494	3.100.000
Terminaciones		Terminaciones		Terminaciones		Terminaciones		Terminaciones	
210	50.000	061	50.000	172	50.000	773	50.000	494	50.000
		771	50.000	202	50.000				
				272	50.000				
				762	50.000				

5		6		7		8		9	
Números	Pesetas	Números	Pesetas	Números	Pesetas	Números	Pesetas	Números	Pesetas
81405	55.000	81406	50.000	81407	55.000	81408	50.000	81409	55.000
81415	55.000	81416	50.000	81417	55.000	81418	50.000	81419	55.000
81425	55.000	81426	50.000	81427	55.000	81428	50.000	81429	55.000
81435	55.000	81436	50.000	81437	55.000	81438	50.000	81439	55.000
81445	55.000	81446	50.000	81447	55.000	81448	50.000	81449	55.000
81455	55.000	81456	50.000	81457	55.000	81458	50.000	81459	55.000
81465	55.000	81466	50.000	81467	55.000	81468	50.000	81469	55.000
81475	55.000	81476	50.000	81477	55.000	81478	50.000	81479	55.000
81485	55.000	81486	50.000	81487	55.000	81488	50.000	81489	55.000
81495	130.000	81496	50.000	81497	55.000	81498	50.000	81499	55.000
92405	55.000	92406	50.000	92407	55.000	92408	50.000	92409	55.000
92415	55.000	92416	50.000	92417	55.000	92418	50.000	92419	55.000
92425	55.000	92426	50.000	92427	55.000	92428	50.000	92429	55.000
92435	55.000	92436	50.000	92437	55.000	92438	50.000	92439	55.000
92445	55.000	92446	50.000	92447	55.000	92448	50.000	92449	55.000
92455	55.000	92456	50.000	92457	55.000	92458	50.000	92459	55.000
92465	55.000	92466	50.000	92467	55.000	92468	50.000	92469	55.000
92475	55.000	92476	50.000	92477	55.000	92478	50.000	92479	55.000
92485	55.000	92486	50.000	92487	55.000	92488	50.000	92489	55.000
92495	40.000.000	92496	3.050.000	92497	55.000	92498	50.000	92499	55.000
Terminaciones		Terminaciones		Terminaciones		Terminaciones		Terminaciones	
085	55.000			627	55.000			099	55.000
495	80.000			7	5.000			9	5.000
605	55.000								
735	55.000								
865	55.000								
95	30.000								
5	5.000								

	FRACCION	SERIE	PREMIO ACUMULADO	POBLACION
PREMIOS ESPECIALES 46.000.000 Ptas. Núm. 92495 PRIMER PREMIO	10.ª	4.ª	50.000.000	S. PEDRO DE ALCANT.-MARBELLA
	2.ª	5.ª	50.000.000	S. PEDRO DE ALCANT.-MARBELLA
	3.ª	6.ª	50.000.000	S. PEDRO DE ALCANT.-MARBELLA
	1.ª	9.ª	50.000.000	MADRID

	FRACCION	SERIE	PREMIO ACUMULADO	POBLACION
PREMIOS ESPECIALES 2.000.000 Ptas. Núm. 81402 SEGUNDO PREMIO	3.ª	4.ª	4.000.000	VALDEPEÑAS
	5.ª	5.ª	4.000.000	VALDEPEÑAS
	8.ª	8.ª	4.000.000	VALDEPEÑAS
	9.ª	12.ª	4.000.000	VALDEPEÑAS

Empresa burgalesa precisa

OFICIAL ADMINISTRATIVO

Se requiere:

- Experiencia mínima de dos años en labores administrativas.
- Edad, menor de 35 años.
- Se valorará experiencia en manejo de ordenador.

Se ofrece:

- Integración en plantilla con remuneración a convenir, según experiencia y valía del candidato/a.

Interesados enviar curriculum vitae muy detallado y fotografía reciente a ALAS. Avda. Cid, 14. 09005 Burgos, referencia 2014.

SWIFT

ACADEMIA DE INGLES

C/. Laín Calvo, 8-1.º (junto Plaza Mayor)

ESPECIALISTAS EN LA ENSEÑANZA DEL INGLES A ESPAÑOLES

- Profesorado Nativo y Titulado.
- Cursos generales e intensivos para TODOS los niveles, con meticuloso sistema de selección de grupos.
- Cursos especializados para niños a partir de los 7 años.
- Cursos de preparación de exámenes: E.O.I., Cambridge (P.E.T. First Certificate, Proficiency).
- Cursos para empresas.
- Técnicas modernas de enseñanza incluido uso de video.
- Servicio de traductores e intérpretes.

Información: Laín Calvo 8. (Junto Plaza Mayor). Teléfono 261019

ESCUELA DE DISEÑO Y MODA

TARTARUGA

ABIERTA MATRICULA CURSO-87/88

- **Historia del Arte y del Traje**
- **Dibujo y Pintura**
- **Patronaje**
- **Diseño de Moda**

Plaza Rey San Fernando, 9-1.º

Teléfono 26 06 44. (Catedral).

EMPRESA UBICADA EN EL NORTE DE LA PROVINCIA DE BURGOS NECESITA CUBRIR PUESTO DE:

PROGRAMADOR EN INFORMATICA

PARA REALIZAR LAS SIGUIENTES FUNCIONES:

— Desarrollo y actualización y aplicaciones de ordenadores personales y de proceso. Con conocimientos de programación en varios lenguajes, principalmente FORTRAN y PASCAL.
— Control y mantenimiento de programas de aplicaciones de micros.

SE REQUIERE:

— Estudios de Bachiller o Formación Profesional en Informática.
— Inglés a nivel de traducción.
— Edad menor de 25 años.
— Servicio militar cumplido.
— Se valorará experiencia.

Los interesados deberán dirigir sus solicitudes antes del día 18 de Septiembre de 1987, adjuntando curriculum vitae a:

Departamento de Selección de Personal

Referencia «Programador»
Apartado de Correos 146
39080 SANTANDER

EMPRESA UBICADA EN EL NORTE DE LA PROVINCIA DE BURGOS NECESITA CUBRIR PUESTO DE:

TECNICO DE GRADO MEDIO EN INFORMATICA

PARA REALIZAR LAS SIGUIENTES FUNCIONES:

— Desarrollo y actualización de aplicaciones de computadoras de proceso y gestión.

SE REQUIERE:

— Técnico de grado medio, preferible Ingeniero Técnico.
— Lenguaje de programación FORTRAN.
— De 2 a 5 años de experiencia en sistemas informáticos.
— Amplios conocimientos de inglés a nivel de traducción.
— Edad menor de 30 años.
— Servicio militar cumplido.

Los interesados deberán dirigir sus solicitudes antes del día 18 de Septiembre de 1987, adjuntando curriculum vitae a:

Departamento de Selección de Personal

Referencia «Técnico Informática»
Apartado de Correos 146
39080 SANTANDER

LA MEJOR FORMA DE VIAJAR EN AUTOBUS

SERVICIO DIARIO EN COMODISIMOS AUTOPULLMANS DE LUJO

BURGOS
VITORIA
SAN SEBASTIAN

SALIDAS, LLEGADAS, INFORMACION Y DESPACHO DE BILLETES EN:

CONTINENTAL-AUTO SA
ESTACION DE AUTOBUSES. TAQUILLAS N.º 15, 16, 17
TEL. 26 70 01 - 26 20 17 BURGOS

RENFE CONTINENTAL-AUTO SA

M.C.D. 2018

Crónica política

Las bases y la renuncia a la prórroga

José María Morillo

Los viejos temas que dejamos pendientes antes del verano van reapareciendo poco a poco. El viernes se iniciaron las reuniones de los pactos socio-económicos para el próximo año y el mismo sábado, el Ministerio de Asuntos Exteriores hizo saber, públicamente, que el Gobierno está dispuesto a renunciar a la prórroga anual del Convenio de Amistad, Defensa y Cooperación con Estados Unidos.

La medida en sí no mejora ni empeora el actual proceso negociador, emprendido a petición del Gobierno español para cumplir unas de las condiciones del referéndum sobre permanencia en la OTAN. La situación está enquistada desde hace meses. Ni Estados Unidos acepta que los aviones que operan desde Torrejón de Ardoz han de abandonar el país, ni España se pliega a los razonamientos norteamericanos que intentan convencer a la opinión de que la reducción debilita el sistema de seguridad occidental.

La renuncia es un gesto destinado a mostrar la firmeza de Madrid de su reivindicación, es un paso adelante para advertir a la otra parte que le toca admitir que está en una situación de difícil salida. Pero no interrumpe el proceso negociador porque entre mediados de Noviembre, fecha en la cual la renuncia debe comunicarse a Washington y Mayo del próximo año hay tiempo suficiente para que Norteamérica acepte un acuerdo de principio.

Pero aún en el supuesto de que mantuviese el desacuerdo, siempre cabría la posibilidad de negociar un nuevo tratado de cooperación en el que ya no se incluyera la utilización de las bases de Torrejón de Ardoz, pero sí el resto del dispositivo táctico USA en España.

Narcis Serra acaba de declarar que no habría mayor problema para que las fuerzas USA volvieran a España en caso de crisis. Es la lógica de la OTAN y de nuestra creciente integración en el dispositivo militar integrado, a salvo las cláusulas semánticas que las condiciones del referéndum obligan permanentemente a esgrimir.

Ahora toca esperar. La impresión es que el Gobierno americano está dispuesto a agotar todos los plazos establecidos antes de mover ficha. Las últimas reuniones han resultado estériles. Habrá que estar atentos a los gestos y a que alguien, por encima del embajador Bartholomew, tome una iniciativa y desbloquee el proceso. Pero eso quizá sea el próximo año.

España denunciará el tratado con EE.UU. aunque se llegue a un acuerdo en la reducción de tropas

Madrid (agencias).— El Gobierno español comunicará al norteamericano, antes del 18 de Noviembre, que no desea prorrogar automáticamente el actual convenio bilateral, confirmó ayer el director de la OID, Inocencio Arias. Arias, que prefiere hablar de comunicar la no prórroga en vez de denuncia del convenio, precisó que lo que hará el Gobierno español será comunicar su deseo de alcanzar un acuerdo con Estados Unidos, «pero no exactamente el actual, sino que hay parte de éste que hay que modificar».

«Pero a la vez —agregó Arias— se dirá que España desea mantener el espíritu de la relación con Estados Unidos y la colaboración en materia defensiva».

Esta comunicación al Gobierno norteamericano se hará a primeros de Noviembre, según Arias, dado que el convenio con Estados Unidos establece que si alguna de las partes no desea prorrogarlo automáticamente, debe hacerlo antes de esa fecha.

Distinguió Arias que en las relaciones con los norteamericanos existen ahora dos plazos: el de las negociaciones para la reducción de su presencia militar en España y el del convenio bilateral que expira el 18 de Mayo.

«Por lo tanto, seis meses antes hay que decir si no se quiere la prórroga automática o si se desea, como deseamos, que aún queriendo tener un convenio, sea diferente al actual», dijo Arias.

Sobre la reducción de la presencia militar nortamericana, Arias destacó que «ya no va quedando demasiado tiempo para llegar a un acuerdo» y recordó que el Ejecutivo español ha reiterado en varias ocasiones que para que haya un convenio con Estados Unidos, globalmente considerado, antes habrá de llegarse a un acuerdo por el que se reduzca «seriamente» su presencia aquí.

El director de la Oficina de Información Diplomática, manifestó que aunque España y Estados Unidos alcancen un acuerdo sobre la reducción de la presencia militar norteamericana en territorio español, el Gobierno comunicará que el vigente convenio de amistad y cooperación entre los dos países debe ser modificado.

Las declaraciones de Arias se producen después de que Rozanne Ridgway, secretaria de Estado adjunta para Asuntos Europeos haya afirmado que el Gobierno norteamericano no ha sido informado oficialmente todavía de las intenciones del ejecutivo español de denunciar el convenio.

Inocencio Arias insistió en que en numerosas ocasiones el Gobierno español, a través del ministro de Asuntos Exteriores, ha expresado públicamente la voluntad del ejecutivo de no renovar automáticamente el convenio.

Dado que el 18 de Noviembre es la fecha tope para denunciar el convenio y evitar que se prorrogue automáticamente, el Gobierno español enviará antes de ese día —explicó Arias— una carta a sus aliados norteamericanos manifestándoles que el convenio no se prorrogará automáticamente y que hay que hacer modifcaciones sustanciales en el texto.

La carta, según Arias, será enviada posiblemente a primeros de Noviembre, «incluso —precisó— en el caso de que se llegue, como se espera, a un acuerdo sobre la reducción de la presencia militar norteamericana en España».

«El convenio —reiteró— no será renovado automáticamente, porque el Gobierno español considera que es preciso hacer una serie de modificaciones, dados los cambios que se han producido en España y en su situación en la esfera internacional».

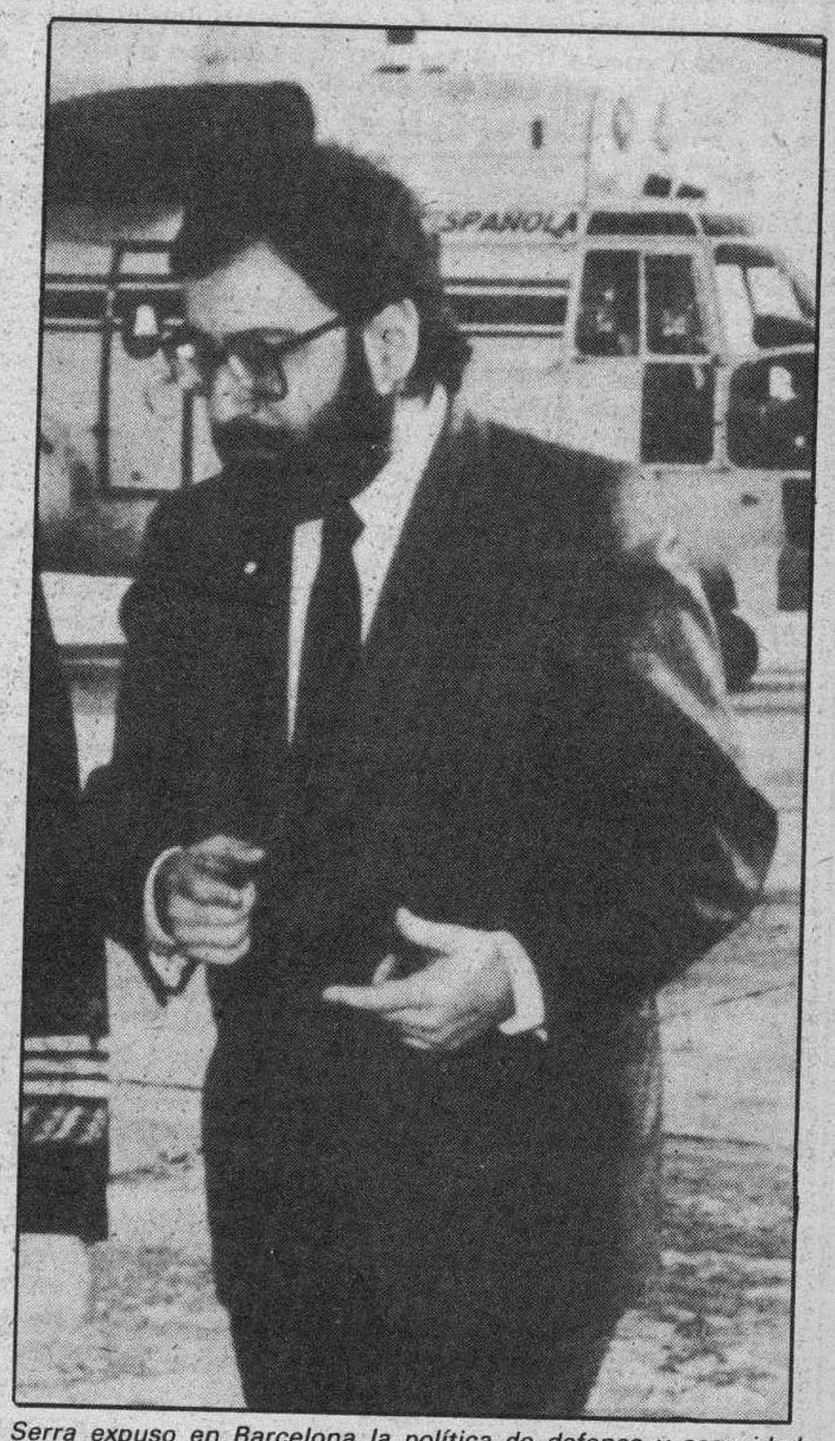

Serra expuso en Barcelona la política de defensa y seguridad. F. archivo.

Serra: reducción sustancial

El ministro de Defensa, Narcis Serra, expuso en Barcelona la política española de defensa y seguridad, en la apertura de la XXIX Conferencia anual del Instituto Internacional de Estudios Estratégicos.

Durante su intervención, el ministro hizo un repaso histórico del papel desempeñado por España en el Mundo hasta el restablecimiento de la monarquía en la persona del Rey don Juan Carlos y la instauración de la democracia, explicó la contribución española a la Alianza Atlántica y reiteró el propósito del Gobierno de reducir sustancialmente la presencia militar norteamericana en España.

La situación de aislamiento voluntario en que se encontraba España a lo largo del siglo XIX y el aislamiento impuesto durante las tres primeras partes del siglo XX —dijo el ministro— se hizo más significativo tras la II Guerra Mundial, al privarse a España de participar en el sistema defensivo occidental y en la Comunidad Económica Europea.

Los acuerdos con EE.UU.

Se refirió a los acuerdos firmados por España con los Estados Unidos en 1953 y su práctica continuidad hasta 1976, que han marcado una época de relaciones anómalas que ahora se tratan de normalizar equilibrando la aportación de España a la Alianza Atlántica con la reducción de efectivos militares norteamericanos en nuestro territorio.

La llegada de la democracia supuso —dijo el ministro— la recuperación del papel de España en el concierto internacional y el acceso a las instituciones democráticas europeas, al Consejo de Europa Primero y después a la Comunidad Económica.

Pero este consenso entre las fuerzas políticas nacionales —añadió— se rompió por la inoportunidad de la adhesión a la Alianza Atlántica en 1981 (a la que el pueblo español se oponía entonces por no comprender su necesidad) y por la carencia de un proyecto de política de defensa y seguridad.

Llegada al poder del PSOE

Con la llegada al poder del Partido Socialista en 1982, se procedió a la reorganización y modernización de las Fuerzas Armadas y se estableció, por primera vez, un proyecto de política de defensa coherente con la incorporación de España al destino común occidental, cuyos hitos más sobresalientes, como explicó el presidente del Gobierno a las Cortes, Son la permanencia de España en la Alianza Atlántica (fuera de la estructura integrada de mando militar), la no nuclearización del territorio español y la reducción sustancial de la presencia militar norteamericana en España, acorde con la también sustancial aportación que nuestro país hace a la defensa occidental.

La contribución española a la Alianza Atlántica —dijo el ministro— se basará «en la coordinación de las misiones navales y aéreas de las Fuerzas Armadas españolas con las de la Alianza, para salvaguardar el libre acceso y el movimiento de refuerzos y abastecimientos aéreos y marítimos a/y desde Europa Occidental», manteniendo la integridad del espacio aéreo español y del espacio aéreo de las zonas marítimas circundantes.

La defensa del territorio español —agregó— «no es sólo la misión de nuestras Fuerzas Armadas, sino que además constituye una misión que interesa al resto de la Alianza Atlántica, al suponer una valiosa contribución no sólo para asegurar una región de la más alta importancia estratégica, sino por garantizar zonas vitales que dan profundidad a la defensa de Europa, en especial a las regiones Centro y Sur, así como por las posibilidades que ofrece el plan de refuerzo rápido».

Sustancial reducción de tropas

La reducción de la presencia militar norteamericana en territorio español debe ser, dijo el ministro, sustancial «ya que también es sustancial la contribución española a la defensa común de Occidente» y que no dañará la seguridad común porque las fuerzas que abandonarán España son susceptibles de un redespliegue en áreas fuera del territorio nacional desde las que pueden efectuar las misiones que tienen asignadas sin merma de su eficacia.

La propuesta española —añadió— «no supone una disminución de la capacidad defensiva global de la Alianza, sino una redistribución de las cargas existentes derivadas del cambio de naturaleza de la contribución española».

Más de tres mil firmas participarán en la Feria de Valladolid

Valladolid (Efe).— Un total de 3.500 firmas comerciales estarán presentes en la IV Feria Internacional de Muestras de Valladolid, que se celebrará del 15 al 27 próximos.

Los organizadores, quienes ya han anunciado la presencia del ministro de Agricultura, en una de las jornadas, desean que el certamen sea inaugurado por el titular de Economía y Hacienda, Carlos Solchaga, aunque éste todavía no lo ha confirmado.

Los 92.000 metros cuadrados de extensión de que dispone la feria acogerán a un total de 1.200 expositores directos y 3.500 indirectos, lo que supone un incremento, con respecto a la edición del año pasado, de 150 y setecientos, respectivamente.

Un centenar de expositores extranjeros concurrirán a la feria procedentes de los cinco continentes, aunque con especial participación de los países de la Comunidad Económica Europea.

La representación de expositores extranjeros más numerosa este año es la de Pakistán, con una veintena de stands, la mayoría de ellos relacionados con la artesanía popular.

Sin embargo, el director de la feria añadió que serán los expositores de otros países, como los de la CEE o Estados Unidos, los que favorezcan un mayor volumen de negocios, ya que su participación se centra, entre otros sectores, en los de maquinaria pesada o agrícola.

José Luis Azcona dijo que la feria del año pasado favoreció un movimiento económico de unos once mil millones de pesetas, cantidad que se espera sobrepasar en la IV Edición, aunque no adelantó cifras ya que depende de numerosos factores de la economía internacional.

M.C.D. 2018

Izquierda Unida niega a ETA todo derecho a la negociación política con el Estado

Bilbao (Efe).— El diputado de Izquierda Unida Enrique Curiel aseguró ayer que su partido «no concede a ETA el derecho a negociar cuestiones políticas con el Gobierno, bajo ningún concepto».

«Estas cuestiones políticas —añadió Curiel— afectan a la propia soberanía democrática de los vascos y por consiguiente son los vascos, a través de su pronunciamiento democrático, los que tienen que decidir sobre su propio futuro».

El dirigente comunista, que se encuentra en el País Vasco para conversar con las distintas fuerzas parlamentarias de Euskadi, según anunció, ofreció una rueda de Prensa en la que valoró como «muy positivo» el hecho de que el Gobierno haya reconocido la existencia de conversaciones con ETA.

Para Curiel, de forma paralela a esos contactos, se han de buscar soluciones políticas para los problemas políticos de fondo de la sociedad vasca. «Quien crea que existe una solución estrictamente policial —dijo— comete un error que pagará el pueblo vasco y la democracia española».

El parlamentario de IU puso en duda la validez de las personas designadas por el Gobierno para dialogar con ETA. «No nos inspira confianza el hecho de que en las conversaciones aparezcan personas vinculadas a actividades irregulares en su función», indicó Curiel, para quien las conversaciones «no son algo que deba llevar la Policía».

El portavoz de IU precisó también que le resulta «infantil, absurdo y reaccionario» el hecho de que «ETA solicite la presencia de un miembro del Ejército en los contactos».

Para los comunistas, según anunciaron en Bilbao, hay que lograr un «pacto de Estado», que combine las medidas políticas con las policiales, y en el que se invite a participar, formal y públicamente, a todas las fuerzas políticas parlamentarias vascas. «Que nadie goce del privilegio de la exclusión para poder defenderse desde el victicismo».

Las propuestas que, a juicio de Izquierda Unida, debe contemplar este «pacto de Estado», fueron dadas a conocer hoy por el secretario general del Partido Comunista de Euskadi PCE-EPK, Felipe Robledo:

«Se ha de especificar cómo y hasta qué profundidad se debe desarrollar el proceso autonómico» adelantó Robledo, para quien también es necesario derogar la ley antiterrorista, garantizar los derechos humanos a los detenidos, potenciar el despliegue de la Ertzaintza y el repliegue de las Fuerzas de Seguridad del Estado y buscar una solución definitiva a los presos de ETA, «incluidos delitos de sangre».

Los dirigentes de IU mostraron en todo momento su voluntad de cooperar en la búsqueda de soluciones, «pero que nadie piense —adivirtió Enrique Curiel— que ese ofrecimiento supone un «cheque en blanco» al Gobierno o una especie de reválida o de cobertura a la política de Barrionuevo, que ha sido un auténtico desastre».

Segurado: el acuerdo contra el terrorismo debe hacerse respetando la Constitución

Madrid (Efe). — El presidente del Partido Liberal (PL), José Antonio Segurado, afirmó ayer que ETA es «una manifestación febril de la enfermedad vasca» y que «se debe y se puede hacer desaparecer la fiebre, pero hay que afrontar la enfermedad».

Segurado insistió en rueda de Prensa en el escrupuloso respeto a la Constitución, como única condición para que se llegue a un acuerdo contra el terrorismo y se mostró partidario de la reinserción social para los etarras que escojan la vía pacífica y de la «máxima generosidad», incluso el indulto individual, para los que tengan delitos de sangre, en el marco de un acuerdo de cese de la violencia.

El diálogo del Gobierno con ETA, las conversaciones de Benegas con representantes de los partidos y la decisión del PL, adoptada junto al PDP, de «suspender» su solicitud de comparecencia de Felipe González en el Congreso para explicar el alcance de ese diálogo, fueron algunos de los temas abordados por la ejecutiva liberal y que ayer explicó Segurado.

El presidente liberal reiteró que, si la información que reciba sobre el terrorismo no es suficiente, el PL volverá a plantear esa solicitud, recordó la importancia del Parlamento como foro de discusión política, calificó de «comedia de enredo» el actual proceso de concertación social y rechazó la reforma de la Constitución para avanzar en un Estado federal.

Subrayó Segurado la «responsabilidad específica» del Gobierno en la lucha antiterrorista, se comprometió a no hacer de este tema cuestión «partidista» y mostró su preocupación de que el Parlamento sea cada vez menos un foro de discusión política, al margen del pacto de Estado que se busca contra el terrorismo.

José Antonio Segurado, que eludió revelar el contenido de su entrevista con el dirigente socialista Txiki Benegas, destacó la conveniencia de contar con «todos» los partidos parlamentarios vascos en ese tipo de contactos y de una mayor colaboración entre los Ministerios de Justicia e Interior en la lucha antiterrorista.

Se mostró partidario, no sólo de un acuerdo entre los partidos políticos, sino también de los medios de comunicación para buscar ese difícil equilibrio entre el derecho y el deber de informar y el «no magnificar» las noticias relacionadas con el terrorismo.

Segurado explicó los acuerdos de la ejecutiva federal. — Foto Archivo.

La ejecutiva liberal, según explicó Segurado, resaltó las posturas «equivocadas» de representantes de algunos partidos vascos cuando dicen que «si desaparece esta ETA surgirán otras» y que «el estatuto vasco está arruinado».

Sobre el federalismo, Segurado rechazó reformar la Constitución —«no es el momento»—, aseguró que el estado de las autonomías es «cuasi federal» y se mostró partidario del desarrollo autonómico.

El presidente del PL anunció las fechas del próximo congreso del partido.

7 y 8 de Noviembre, en el que se reafirmará la «identidad liberal».

El Gobierno vasco no es ajeno a la pacificación

Vitoria (Efe).— El vicelehendakari del Gobierno vasco, el socialista Ramón Jáuregui, considera que el ejecutivo autónomo «no puede ser ajeno a nada de lo que se produzca en el proceso de pacificación, donde tiene que jugar un papel fundamental».

Ramón Jáuregui reconoce que en las últimas semanas se han producido diversas tensiones en el seno del Gobierno vasco, pero afirma estar convencido que «éste es el mejor Gobierno posible para el País Vasco».

Le parece «irresponsable» la discusión que se ha planteado sobre la validez del actual marco jurídico y afirma rotundamente que el Estatuto de Autonomía «no solamente es el único, sino el mejor instrumento que tiene Euskadi, y en absoluto está arruinado».

La última escalada de atentados de ETA no le ha sorprendido a Jáuregui. «Era previsible», afirma, y añade que «hay comandos de ETA en el interior con la expresa instrucción de matar».

Quiere dejar bien claro que se niega en redondo «a la negociación política con ETA, acogiéndome a ese respecto a la declaración que el Parlamento Vasco hizo».

Asegura que él es de los que piensan «que el terrorismo es un problema vasco y que el Gobierno vasco no puede ser ajeno a nada de lo que se produzca en el proceso de pacificación, donde tiene que jugar un papel fundamental, para loto tiene que producirse una modificación de aptitudes por ambas partes de cara a conseguir un esquema más adecuado de colaboración y entendimiento.

Los fiscales progresistas piden la no intromisión del Ejecutivo en la Administración de Justicia

San Sebastián (Efe).— La Unión Progresista de Fiscales ha decidido solicitar de los poderes públicos que «no interfieran en la necesaria independencia de los jueces y tribunales» y condenó el terrorismo, en una reunión celebrada en San Sebastián.

En el documento aprobado, este organismo rechaza también el terrorismo «de la forma más absoluta y tajante», apoya «plenamente y sin reservas» a los funcionarios de la Administración del Justicia en Euskadi, y critica la postura del Poder Ejecutivo ante actuaciones judiciales concretas.

El secretariado de la Unión Progresista de Fiscales, organismo que engloba a 107 de los 659 fiscales existentes en España, ha celebrado su habitual reunión bimensual en San Sebastián, con asistencia de su presidente José María Mena, en virtud del acuerdo adoptado en su último congreso nacional de no convocar únicamente sus reuniones en Madrid.

Esta asociación, creada hace tres años, considera inadmisible el terrorismo «en una sociedad en la que las fuerzas democráticas y progresistas han logrado avances tan importantes como la supresión de la pena de muerte y se sigue luchando para conseguir la tutela efectiva de la Justicia a todos los ciudadanos sin distinción de su ideología ni procedencia social».

«No se puede permitir «enfatizan» que nadie, bajo el pretexto de arrogarse una representación que no les ha sido conferida, apliquen unos códigos no escritos según los cuales ser un servidor del orden público, trabajar en una empresa con capital francés o pasear cerca de una entidad oficial son «delitos» que se pagan con el incendio, la destrucción o la propia muerte».

Estiman igualmente que «la lucha contra el terrorismo sólo puede desarrollarse dentro de los cauces de la legalidad» y recuerdan que «un Estado de Derecho no puede permitir que nadie pretenda servir al orden con los mismos procedimientos que se trata de combatir y erradicar». Respecto a los problemas de la Administración de Justicia en el País Vasco destacan, además de los compartidos con el resto del Estado, como la carencia de medios y la anticuada estructura organizativa, «la judicialización de conflictos de neto contenido político».

En este sentido, subrayan que «una de las finalidades de la división de Poderes como expresión de un Estado de Derecho es que entre sí efectúen un control recíproco» y estiman que «ello lleva en ocasiones a ineludibles fricciones».

«Lo que no se puede admitir es que representantes de un poder se inmiscuyan e interfieran en las funciones de otro», apuntan en relación con las recientes polémicas suscitadas en torno a determinadas actuaciones judiciales como la derivada de la detención del «comando Donosti» de ETA Militar.

«No podemos callar —agregan— que, con excesiva frecuencia, representantes del Poder Ejecutivo han realizado conductas o efectuado manifestaciones en relación con actuaciones judiciales concretas que sobrepasan con creces la crítica legítima para acercarse peligrosamente al terreno del ataque a la independencia judicial».

«Por otra parte —recuerdan— la asunción de competencias en materia terrorista por los jueces del lugar ha sido solicitada numerosas veces por colectivos de jueces y fiscales, entre los que nos encontramos».

Continúan detenidos el ertzaina Pedro Gametxo y su esposa

Bilbao (Efe).— Continuan incomunicados en la Jefatura Superior de Policía de Bilbao, en aplicación de la legislación antiterrorista, el policía autónomo vasco Pedro Gametxo Léniz y su esposa, Lide Zabala, detenidos el jueves en Bermeo.

Fuentes del Gobierno Civil de Vizcaya aseguraron que el ertzaina y su mujer proseguían este mediodía en las dependencias policiales y recordaron que las Fuerzas de Seguridad del Estado estudian su posible vinculación con ETA.

Estas fuentes matizaron que las detenciones del policía vasco y de su esposa «no están necesariamente relacionadas» con las investigaciones que se siguen para localizar al comando de ETA que mató a dos guardias civiles el miércoles por la noche en Guernica al hacer estallar un coche bomba.

El consejero de Interior del gobierno vasco, Luis María Retolaza, se mostró ayer muy molesto por la detención del ertzaina y estimó que «persigue deteriorar la imagen de la Policía Vasca», de lo que responsabilizó a los «mandos políticos» de los Cuerpos y Fuerzas de Seguridad del Estado.

Retolaza aseguró que su departamento «no ha sido informado, hasta el momento de la detención del ertzaina, de que la Policía del Estado tuviera la más mínima sospecha sobre el detenido», lo que le hace «suponer que los cargos que pudieran imputársele no son de gravedad ni causa inminente de esta detención».

Pedro Gametxo Léniz pertenece a la cuarta promoción de la Policía Autónoma Vasca.

M.C.D. 2018

La Coordinadora de Médicos rechaza el documento del Ministerio sobre organización de hospitales

Madrid (Efe).— La asamblea nacional de la Coordinadora de Médicos de Hospitales acordó ayer rechazar el documento presentado por el Ministerio de Sanidad sobre organización y funcionamiento de hospitales «por no suponer una alternativa al documento de la coordinadora».

La Coordinadora, según informó su portavoz, Cuevas, esperará hasta Octubre para tomar medidas de presión.— F. Efe.

Jesús Cuevas, portavoz de la coordinadora, explicó que el documento de la Administracion se limita a plasmar los aspectos que consideran razonables de nuestras propuestas, pero no recoge puntos como el referente a que la movilidad de hospital a ambulatorio sea voluntaria e incentivada.

Cuevas informó que la asamblea ha decidido establecer el día 3 de Octubre como fecha tope para que las negociaciones con la administración sobre hospitales, sistema retributivo y estatuto marco lleguen a buen término, y en caso contrario se plantearían medidas de presión.

Agregó que la coordinadora no está para negociar, sino para dar soluciones y dijo que no están dispuestos a que se prolonguen mucho más los casi tres de meses de conversaciones, mientras que los hospitales siguen en una situación lamentable.

La asamblea, que se reunió por primera vez tras las vacaciones, decidió también no participar en comisiones o juntas hospitalarias hasta la aceptación global por parte de la administración en los tres temas que se debaten, así como exigir una respuesta satisfactoria en un corto período de tiempo sobre los documentos de sistema retributivo y estatuto marco.

Insisten además en la necesidad de una mesa electoral diferenciada para el colectivo médico en las próximas elecciones sindicales «para evitar que nuestras reivindicaciones sean negociadas por organizaciones que no nos representan».

La coordinadora resaltó además el hecho de que los acuerdos para 1987 suscritos por la administración y las centrales sindicales, entre ellos el referente al sistema retributivo, vaya a ponerse en marcha en 1988 y mostraron su extrañeza de la falta de denuncia por parte de esas organizacionnes ante el incumplimiento de la administración.

primero de los puntos.

La administración entonces se comprometió a redactar en un documento ese principio de acuerdo y entregárselo a la coordinadora el pasado día 9.

Guillermo Sierra, otro portavoz de la coordinadora, dijo que en ningún momento se llegó a un acuerdo y agregó que el «documento que nos ha dado la administración no es más que una relación de aspectos que consideran razonables dentro de nuestras propuestas».

El próximo día 18 está prevista una nueva reunión en la que la administración dará respuesta a la coordinadora sobre el sistema retributivo.

En cuanto al decreto de organización de hospitales, administración y coordinadora llegaron a un acuerdo sobre las características de los directores médicos de los hospitales y el carácter vinculante de la Junta técnica asistencial de los hospitales (formada por jefes de departamento y un adjunto de cada área».

UGT, CC.OO. y CESM criticaron este acuerdo por considerar que la coordinadora ha aceptado el criterio

Tras dos meses y medio de negociaciones, en que coordinadora y administración han debatido en tres mesas de trabajo sobre el decreto de hospitales el sistema retributivo y el estatuto marco, el pasado día 2 ambas partes llegaron a un principio de acuerdo en el del Ministerio en cuanto a que los gerentes de los centros sean nombrados por la Adminitración y no sean necesariamente médicos.

El Gobierno analizará a principios de semana los resultados habidos en la concertación social

Madrid (Efe).— Los responsables del Gobierno en el proceso de la concertación social tienen previsto reunirse a principios de la próxima semana para analizar los resultados de las dos reuniones realizadas el viernes.

Tras la petición de la CEOE para celebrar una reunión con el Gobierno a fin de que éste les presente el cuadro macroeconómico de los presupuestos generales del Estado, es posible que el ejecutivo decida convocar a la patronal tras el estudio de las conclusiones de las reuniones bipartita (Gobierno y sindicatos) y tripartita (Gobierno-patronal-sindicatos).

Esta será, posiblemente, la primera reunión que se realice para conseguir acuerdos en la concertación, aunque ya advirtieron los ministros de Trabajo y Administraciones Públicas que los presupuestos no serían nunca el resultado de la concertación.

El presidente de la CEOE, José María Cuevas, también señaló que, si para el Gobierno los presupuestos generales del Estado son un capítulo cerrado, no habría concertación, aunque se llegase a acuerdos parciales sobre otros temas.

El ejecutivo tampoco está muy convencido de que realmente lo que se inició corresponda a lo que se entiende como concertación social y sigue insistiendo en que la concertación como pieza de acuerdo global que permita una mayor estabilidad económica y social debe ser un acuerdo general entre las partes sociales para tres años y de amplio espectro.

En esta situación, los agentes sociales y el Gobierno mostraron su escepticismo ante la posibilidad de llegar a algo concreto, a pesar de sus declaraciones sobre el gran ánimo concertador con que acudían a las reuniones.

Tres grandes sorpresas hay que destacar en las reuniones bipartita y tripartita celebradas el viernes: la ausencia de Carlos Solchaga, la de Nicolás Redondo y la petición de CEOE de discutir los presupuestos como condición previa para pasar a otros capítulos.

Sobre la ausencia del ministro Solchaga, coordinador de todos los temas de política económica en la concertación, poco se puede decir, ya que el titular de Trabajo se limitó a señalar que «ha sido una decisión del Gobierno».

La decisión parece, no obstante, que se tomó muy a última hora, ya que el aviso a los sindicatos y empresarios de la ausencia del ministro de Economía y del cambio de sede para la reunión tripartita —pues en principio iba a ser en el Ministerio de Economía y Hacienda y posteriormente se trasladó a Trabajo— se realizó dos horas antes del inicio de los encuentros.

La versión oficial de la ausencia de Nicolás Redondo es que el líder ugetista no tiene por costumbre acudir a mesas parciales de negociación y que, además, al haber dos mesas distintas en lugares distintos «no tiene el don de la ubicuidad».

Estas dos ausencias marcaron, en cierta forma, las dos reuniones, manteniéndose en el aire dudas sobre las motivaciones reales que habían llevado tanto a Solchaga como a Redondo a no asistir.

La petición de CEOE de solicitar, como condición previa para entrar en otras materias, una reunión con el ejecutivo para conocer el cuadro macroeconómico del Gobierno y negociar las grandes cifras de los presupuestos generales del Estado y de la Seguridad Social, pusieron sobre la mesa un elemento nuevo y que, de alguna forma, sorprendió desfavorablemente a los sindicatos.

Estos rechazaron la idea de que no deseasen conocer e incluso negociar dichas cifras, pero después de haberse puesto de acuerdo con el Gobierno en el incremento salarial para funcionarios, mayor cobertura del subsidio de desmpleo, definición de la política industrial, entre otros, de forma que los costos de estos acuérdos pudieran incluirse en los presupuestos.

Por otro lado, también es posible que UGT solicite una reunión con los empresarios para tratar con ellos todos los temas relativos a salarios, jornada laboral, horario de trabajo, sustitución de las ordenanzas laborales, productividad y movilidad funcional.

no mire más, para idiomas...

inlingua®

10 razones de peso para elegir

inlingua® idiomas

- Porque enseñamos idiomas en Burgos desde 1958.
- Porque somos la primera organización mundial de enseñanza de idiomas con cerca de 200 escuelas en 27 países.
- Porque somos miembro de la Federación Española de Centros de Enseñanza de Idiomas (FECEI) y de la Asociación Castellano-Leonesa de Idiomas (ACLID).
- Porque somos el Centro Oficial para los exámenes de la Universidad de Cambridge.
- Porque tenemos método propio con profesores nativos titulados y el más avanzado material pedagógico.
- Porque tenemos un horario adaptado a niños o adultos.

Y además...

- Tenemos servicio de intérpretes y traductores de y en todos los idiomas.
- Tenemos cursos intensivos privados CIP 120.
- Preparamos cursos en el extranjero (Francia, Inglaterra, Alemania, Suiza, Italia, EE. UU., Canadá...).
- Organizamos cursos escolares en Estados Unidos.

Por estas y otras razones...

inlingua® idiomas

Plaza Alonso Martínez, 8 - 3.º Telfs. 20 68 51 - 20 68 29
09003 BURGOS

M.C.D. 2018

El Rey presidirá, mañana, la apertura del curso judicial

Madrid (Efe).— El fiscal general del Estado y el presidente del Consejo General del Poder Judicial expondrán el lunes ante el Rey don Juan Carlos, en el acto solemne de apertura del año judicial, los actuales problemas de la justicia, y apuntarán algunas medidas para resolverlos.

El Rey presidirá el acto que se celebrará a las doce y media en el salón de pleno del Tribunal Supremo, después de una misa que será oficiada una hora antes en el salón de «pásos perdidos» en memoria de los miembros de la justicia fallecidos este año.

La visita del Rey al palacio de justicia es seguida cada año por numerosos funcionarios, que se congregan en las escaleras de acceso al salón de plenos para seguir de cerca el acto de apertura del año judicial.

En el mismo, el fiscal general del Estado, Javier Moscoso, hará un resumen de la memoria de este año judicial, en la que se hace un detallado informe de la situación de la justicia, sus problemas y las medidas necesarias para resolverlos.

A continuación pronunciará el discurso de apertura Antonio Hernández Gil, presidente del Consejo General del Poder Judicial y del Tribunal Supremo, quien se referirá a la actuación de ese tribunal durante los doce últimos meses y su actual situación.

Hernández Gil, según fuentes jurídicas consultadas por «Efe», informará sobre el aumento de la productividad del Tribunal Supremo en un 30 por ciento durante el primer semestre de 1987 respecto al año anterior.

El presidente del Tribunal Supremo analizará el estado y funcionamiento de dicho tribunal, y se referirá al «trabajo excesivo» existente en esa jurisdicción y el alto índice de productividad del mismo, nunca alcanzado hasta ahora.

En la memoria del Tribunal Supremo que presentará Hernández Gil y que el pasado jueves presentó al Rey, se apunta la necesidad de completar la informatización de los distintos departamentos del Supremo y una reorganización de la sala segunda (la que más asuntos acumula), como medidas para solucionar el alto volumen de trabajo que hay pendiente.

Al acto asistirán también el ministro de Justicia, Fernando Ledesma; los presidentes de los distintos organismos de la administración de justicia; vocales del Consejo General del Poder Judicial; miembros de la judicatura, fiscalías, abogados y procuradores y otras personalidades.

Hernández gil, presidente del Consejo del Poder Judicial

Con esta apertura oficial comenzarán a funcionar con normalidad los juzgados y tribunales de toda España, que ya desempeñan sus tareas desde el pasado uno de Septiembre, puesto que según la Ley Orgánica del Poder Judicial el período inhábil a efectos judiciales por vacaciones de verano es únicamente el mes de Agosto.

Antonio Tejero solicita la absolución

Madrid (Efe). — El ex-teniente coronel Antonio Tejero Molina, condenado a 30 años de prisión por la intentona golpista del 23-F, ha pedido la absolución al Consejo Supremo de Justicia Militar, órgano encargado de revisar su sentencia.

El Consejo Supremo de Justicia Militar deberá revisar las sentencias de los condenados por el 23-F, según una decisión de la sala de conflictos del Tribunal Supremo, tras la desaparición del código castrense del delito de rebelión en tiempo de paz.

El abogado de Tejero pide, en un escrito enviado al Consejo Supremo de Justicia Militar, que, al haber desaparecido este delito del Código de Justicia Militar se absuelva a su representado o, en caso de no suceder esto, se revise la sentencia y se le apliquen los términos más favorables del Código penal común en el que ha sido incluído el citado supuesto penal.

El letrado, protesta en su escrito por el hecho de que la sala de conflictos del Supremo, al decidir que debería ser el Tribunal Supremo de Justicia Militar el que revisara la sentencia, dictará «instrucciones sobre la aplicación normativa».

En el último de los fundamentos de derecho de dicha sentencia se afirmaba que el hecho de que «el delito haya dejado de ser militar no comporta su discriminalización o despenalización, sino simplemente que las normas a aplicar se encuentran en un Cuerpo legal distinto».

Para el abogado de Tejero, si el Tribunal castrense entiende que «no cabe hoy día mantener condenas por rebelión militar, por desaparición del delito, nadie podría impedírselo».

También se refiere a lo dicho en anteriores escritos, sobre el agravio comparativo que supondría que se concedieran medidas de gracia a un general «bien visto en las alturas, calificado como jefe de la rebelión por el Tribunal Supremo» y no a su representado.

Tampoco es justo para el representante legal de Tejero que se imponga más pena (30 años) para la rebelión en tiempo de paz, que para la que se lleve a cabo en tiempo de guerra (25 años).

Barcelona: 39 detenidos y 16 heridos en la Diada

Barcelona (Efe).— 39 detenidos, cinco de ellos menores de edad, y al menos 16 heridos, que fueron atendidos en diversos centros hospitalarios, es el balance de los incidentes registrados en Barcelona tras finalizar las manifestaciones independentistas convocadas con motivo de la Diada.

Las manifestaciones, que estaban convocadas por la Crida a la Solidaritat y el Moviment de Defensa de la Terra —MDT—, se desarrollaron sin incidentes hasta su término, a pesar de que no habían sido autorizadas por el Gobierno Civil.

Los incidentes se produjeron hacia las 20 horas en las proximidades de la sede del Gobierno Civil de Barcelona, donde se congregaron unos 500 jóvenes independentistas del MDT-PSAN tras concluir la manifestación.

El comportamiento de los jóvenes, que increparon a los agentes y les lanzaron piedras, motivó una carga policial que dispersó a los congregados por diversas zonas del centro de la ciudad, un grupo se trasladó a las inmediaciones del «fossar de les moreres» y otros a las Ramblas.

Entre los detenidos en Barcelona se encuentran Joan Jubany Llorente, Josep María Muntanyola Taranilla, Roger Vilaplana Ortensi, Roger Soler Cos, Josep Antoni Dalmau Castell, Josep Oriol Barbera Roca, Aitor Zapirain Gómez, Xavier Mavines Escala y Roger Guix Valverde, según fuentes policiales.

También están recluídos en dependencias policiales, Carlos Enrique Sánchez Soto, Conrad Miró Maqueda, David Tarascón Cerda, Oriol Cistero Fortuny, Pere Naharro Romero, Josep Cies Menargues, Josep María Fuste Balanzo, Miquel Ferrán Ramírez Recasens, Ismael Monte Más, Gustavo Manzanero López y Antoni Torrent Albert.

Otros detenidos son Juan Antoni Martínez Cardoso, Jordi Olle Marrugat, Jorde More Lorente, Jaume Martí Jiménez, Oriol Campos Estela, Josep Rius Busquets, David Mola Martín, Albert Salvador Fernández, David Enríquez Aisal, Joan Pau Salvador Fernández, Pau Estévez Alibes, Guillem Leal Ronda, Alex Graupera Gil y Albert Gil Olba.

Fuentes policiales afirmaron que algunos de los cargos que se imputan a los detenidos, que pasaron ayer a disposición judicial, son los de alteración del orden público y atentado contra las Fuerzas del Orden.

La Policía barcelonesa incautó a los detenidos diversos objetos contundentes.

La manifestación convocada en Gerona por el MDT registró asimismo enfrentamientos entre sus participantes y efectivos de la Policía, que detuvieron a trece personas.

En esa ciudad una joven de 18 años de edad resultó herida a raíz de los incidentes que comenzaron cuando uno de los manifestantes intentó encaramarse al balcón del Ayuntamiento para colocar la «senyera».

Once de los detenidos en Gerona han sido ya puestos en libertad, mientras que los dos restantes, Jordi Ros y Amadeu Boada, han pasado a disposición judicial.

Los detenidos en Palma pasaron a disposición judicial, según informaron fuentes del Cuerpo Nacional de Policía.

El «Moviment de Defensa de la Terra» había convocado a través de los medios de comunicación una concentración en la Plaza del Tubo de Palma para celebrar la «Diada», si bien no lo había puesto en conocimiento de la Delegación del Gobierno.

Durante la concentración, a la que asistieron una treintena de personas, se quemó una bandera olímpica y se enarbolaron banderas y pancartas independentistas, mientras se proferían gritos contra la olimpiada y la opresión de los españoles en los países catalanes.

Septiembre mes de la Casa
• Alfombras • Moquetas
• Cortinas • Coordinados
• Edredones
A PRECIOS DE ANDAR POR CASA
Plza. Santiago, 2 - Concepción, 21
Vitoria, 173 - BURGOS
LEAL DECORACION

REPRESENTANTE
A comisión introducido en industrias, almacenes y comercios de artículos para tapicería, lencería, cortinajes, etc., que esté bien relacionado, lo precisa fábrica de tejidos para el hogar.
Interesados escribir con historial detallado al n.º 12.602 de Roldós Publicidad. C/. Vergara, n.º 10. 08002 - Barcelona.

Juega y gana con nosotros
DB
II CONCURSO
DB
Los lunes, miércoles y viernes encontrarás un cupón en las páginas de Diario de Burgos, que debes enviarnos con tu nombre y dirección. Los martes y sábados publicamos las bases de este magnífico concurso. Entrarás en sorteo mensual de grandes premios.

COLEGIO OFICIAL DE INGENIEROS TECNICOS INDUSTRIALES DE BURGOS
CURSO INSTALADOR DE GAS I-G-III
El próximo día 21 de Septiembre de 1987 comienza el Curso para Instalador de Gas, Categoría I-G-III.
Los interesados que reúnan las condiciones que la reglamentación exige, puede formalizar la matrícula antes del día 18 en la Secretaría del Colegio.
Domicilio Colegio: P.º Regino Saínz de la Maza, 15-1.º D.
Horas de oficina: de 11 a 14 horas y de 18 a 20 horas.

M.C.D. 2018

Revista Semanal

BURGENSE DB

Domingo, 13 de Septiembre de 1987

Estampas burgalesas

Cosillas de Septiembre
(Terciopelos de la Luna)

Juan José Pérez Solana

Este mes, tiene, al menos para mí, cara de niño, ojos de niño, manos de niño, cosas de niño. Luna, lunera, de las noches de Septiembre al abrigo de toda la calima —todavía— del verano reciente. Este mes, cómo decirlo, se cimbrea jubiloso por la callejuela de los encantos recién estrenados y reposa, quedo, beatífico, infinito en las plazoletas de la vecindad.

Asoman los membrillos cautivadores en los ventanucos de una vieja casona y como por ensalmo, corren al encuentro todos los recuerdos antiguos en forma de parabien: ni uno sólo duele. Aquí la historia aquella de cuando los reteles venían caudalosos o de cuando en las trojes todo era olor a manzana. Aquí la memoria —marcesible— de todas las músicas, desde la Virgen hasta San Miguel y esto si cesar, porque los patronos y patronas todos querían este mes de las dulzuras. Aquí el trasunto perdurable de los primeros días de escuela sin libros, ni blocs, ni bolis y aquí también el encanto sonoro de muchas, pero que muchas atardecidas repartidas entre montones de trigo, paseos de zarzamoras, riscos de te y espliego...

Lo de que este mes es un niño no es recurso caprichoso. Todos los ademanes así lo confirman. La vida que empezó, Dios sabe cuándo, se reestrena sin excepción todos los Septiembres como si de una muda necesaria impusiera el calendario. Atrás, como islotes de un naufragio más o menos consentido, quedan los otros meses. En Septiembre todo es nuevo o casitodo. Luna, lunera, que asistes sorprendida a tanto proyecto, a tanto sueño deliberado, a tanta canción felicisamente improvisada. En las noches de luna hay andancio de gozo colectivo y presentimiento de estreno. Brotan en los prados como si de milagro cíclico se tratara las primeras quitameriendas y retoman, noche tras noche, su antiguo color las eras, los linderos, las pontanillas, el erial aquel que murió —también— de asfixia.

El niño este que se llamaba Septiembre inaugura, como de una u otra manera hacemos todos, su curso. Cariacontecido porque la vida a pesar de todo sigue siendo nueva, y jubiloso porque a buen seguro este año será mejor. Así lo piensa el político y el educador, el deportista y el alumno, el que programa y el programado.

Y porque así lo piensa, quiere quitarse de en medio todos los miasmas de la vida pasada: el alumno estrena cuaderno y, si se puede, el resto del material; el viejo blanquea la casa por dentro y por fuera, y lo mismo en sus respectivos quehaceres realiza cada quisqui. Este año será distinto, se piensa.

Este niño que se llamaba Septiembre quiere estrenar casi todo: chandall, libros, uniforme, botas y vestimenta. Aprovechando que está de estreno sueña hasta con nuevas ideas. Le ha pedido, por ejemplo, a la luna que el viento de la tramontana se lleve todas las rutinas; que nos quite de en medio tantísimo ideario podrido que rompe y roba paciencias y consentimientos; que, si es posible, barra toda cuadrícula, incluidos los senderos que por viejos ya no sendan como deben, y dejen abierto el campo. A la luna este niño que se llamaba Septiembre le ha pedido que, respetada la fragancia que deliciosa nos regala el pasado airoso, abra las puertas al viento que corre y que, por lo mismo, le corresponde.

De los terciopelos de la luna este niño se ha hecho una impresionante diadema. No es de quita y pon como las de las cursis cosméticas, sino de las de rompe y rasga, osea, de las de para siempre. A este niño le ha sobrevenido entera, caudalosa y diluvial la pasión por vivir, y está en sus trece por conseguirlo.

(Con altísima ilustración piensa que es posible olvidar y para siempre el pozo, aquel pozo feo y sucio donde el agua no corría, donde el agua no regaba, donde el agua se tornaba lodo y fango; piensa, y vaya cómo, que las caídas, aunque duras, son lecciones y los tropiezos, adelantados consejeros; sabe este niño, este niño que se llamaba Septiembre que en el fondo nada se derrumba del todo ni nadie tiene más que el que se lo merece. Este niño, ataviado como está con diadema de tanto lujo, luna, lunera, de terciopelos mil, asegura que lo que importa siempre es lo que viene y poco o nada lo que fue).

En Septiembre salen, como por ensalmo, todas las cigarras a cantar en los huertos, quizás porque los frutos que restan con sus ambrosías invitan, hay sinfonía perdurable. Los niños, los otros niños, tienen toda la luna en sus ojos como si fuera velero que se abre su surco mágico por un mar infinito. Los niños, todos los niños, incluido Septiembre, viven por el jardín de este mes pintando de luces y a todo color sus increibles vericuetos... Cada uno de ellos es un atlas en vivo, un pecho de jilguero hirviente, un océano inabarcable. A la altura de Septiembre sobreviene la mudanza.

Entre las cosillas de Septiembre otras hay de general incumbencia, tales como la de vivir más para los adentros. Después del desparrame general en forma de extroversión, el gentío que ahora se cuenta de uno en uno, entra en sus pequeños santuarios para rendir culto a la intimidad. De esta cura de atención suelen brotar, como hacen las primeras hierbecillas del otoño, los sabrosos primores de las aficiones particulares: unos programan sus deleites por los entresijos mágicos de la lectura; otros se inventan sus paraísos —infinitos, frenéticos, inefables— por la vía de la imaginación, que se quiere trasladar a un escrito; otros navegan a sus anchas, nunca mejor, por aquellos indecibles mares de la pintura, la música, o cualesquiera otros de los altísimos dichos del espíritu... La recompensa no suele hacerse esperar y casi siempre tiene forma de paraíso.

En Septiembre, cuando todavía la luz de la Luna, Luna, lunera, es cálida y blanda, suelen acontecer todas estas sublimes mutaciones. Este mes tiene, incluso en los más emponzoñados y recalcitrantes en su vivir antiguo, mucha virtud y, por fuerza, hasta se sueñan nuevos aunque sólo sea con nuevos programas. Ni siquiera los sufridos sufridores —más por tradición que por convicción— de Septiembre, séase los beatíficos suspensos, tienen mala imagen de este su mes de los quebrantos. Los más incluso, lo tienen a gala, pues si pasan lo atribuyen a efluvios de la Luna y si no a las intemperancias del profesor. Ser de los de Septiembre es una pequeña honrilla, pues hace a uno más del común, a la vez que relega a aquellos que nunca pasaron por el banquillo del examinador al reino de los empollones que lo dijeron todo en las tontas noches de Junio...

Y es que de Septiembre, como de los niños, aún en el peor de los casos siempre queda buena imagen. ¡Ay, Luna, lunera, la de los mil terciopelos cada año —milagro sumo— la infancia!

Fray Pasota — **Por URDAX**

M.C.D. 2018

Regreso a Manciles

Alfonso Salgado

La tradición manda que el día de hoy sea de romerías. No sé cuántas se celebran en esta fecha. Sí sé, por lo mucho que me interesa, que una de ellas es la de Nuestra Señora de Manciles. Vuelvo a recordar que la cosa, para esto que digo, va por Lerma y su comarca, que esta advocación mariana se ubica en una ermita humilde, cerca de la carretera que dicen de Tordómar y que, según creo, sirve para ir a Palencia. Bueno, el caso es que allí está la ermita, que ya digo que es humilde (lo que no quita para que tenga todos los encantos estéticos que requiere una romería) y que allá volveremos hoy cientos de romeros. Insisto en que, si las cosas se miden con otras varas, no debe ser ésta la romería más importante. Qué va. Cómo va a serlo para ciertas medidas, si resulta que ya digo que el lugar es humilde y, por lo mismo, no puede tener altisonancias de otras latitudes. Lo que pasa es que, como en todas las romerías, allí se da cita el repertorio de sentimientos del pueblo, la devoción de las multitudes y, también hay que decirlo, la impronta de un día de convivencia, con lo que se viene a vertebrar lo que muchos (bastantes más de los que aparentamos) tenemos más que suficiente para sentirnos felices y, lo que seguramente es mucho más importante, para honrar a Nuestra Señora, actividad que últimamente nos gusta más por una razón que desarrolla un poquito el camino entre la ironía y la más absoluta realidad, es decir, porque sabemos que cada día es mayor la devoción a la Señora, mientras claman los de siempre para que se apague ese sentimiento, no se hable de él y nos dejemos de romerías, con lo cual, por enésima vez, vuelven a perder tontamente el tiempo. Bueno, ellos sabrán lo que se hacen.

El caso es que hoy es el día de Manciles. Amparado en su significado trascendente, alguna vez tengo que escribir por qué este pueblo nuestro, esta comunidad que tiene todas las virtudes y algunos defectos, se siente más a gusto, se sabe más pueblo y ejerce con mayor soltura su condición de comunidad, bajo el nombre de la Señora, de la Virgen. Algunos —ya se ha dicho hasta la saciedad— querrían que no se hablara de esto. Qué quieren: a mí es cosa que me gusta, sé que cuenta con las bendiciones de la mayoría del pueblo y hay un aliciente más para que hable por la razón sencilla de que sé que no gusta a esos que insinúo. Que me perdonen, pero es sentimiento que, como todos los sentimientos, no resulta fácilmente evitable. Ni rechazable, dicho sea para descargo de mi conciencia.

Bueno, pues allá nos vamos. No cuento, no he contado nunca (que es ejercicio no muy gentil) los años que voy asistiendo a esta romería. Sé que vuelvo porque allí, en aquellas humildades, en el otero pelado, cerca de la mies y de la vid, me encuentro más cerca del pueblo, me resulta más asequible el menester de ser cristiano y, por encima de todo, la condición de hijo de la Virgen, Nuestra Madre, me resulta más inmediato, más fácil de ver y mucho más hermoso de ejercer.

En todo, ya se sabe, hay cosas que son difíciles de explicar. Es más: pierden parte de su encanto si se intenta darles explicación. Le ocurre lo mismo que a todo lo bello: que basta con saber que es bello y que, en cierto modo, nos pertenece, pero es aquí donde la música popular, resuelta en jota que debe ser antiquísima, me resulta más agradable, me revuelve mejor en la alegría de los ancestros y me identifica con soltura con la tierra y con el cielo. Esto es algo que, a buen seguro, no me ocurre a mí solamente. Ni mucho menos. Veo la cara de los demás, penetro en la mirada de todos, saboreo la alegría común, y concluyo que todo es lo mismo que lo mío. Para mí esto tiene categoría no de milagro, que sería mucho decir, pero sí de elemento que, sin ser insólito, resulta que sólo se da aquí, en Manciles, y en situaciones y entre sentimientos parecidos. No creo que todo esto sirva como prueba que haya que añadir para la demostración de la existencia del Cielo, pero estoy seguro de que es efecto de esa existencia y, desde luego, de una fe que; afortunadamente, sigue existiendo y lleva camino de no desaparecer, ya digo que contra los sentimientos de más de uno. A mí, qué quieren, esos sentimientos empiezan a resbalarme desde que he comprobado que, pese a muchos esfuerzos, no es tan fácil arrancar del pecho de nuestras gentes lo que es una verdad muy grande.

Por lo demás, ya digo que hoy me voy a Manciles. Es otro año. Allá habrá que ver de nuevo a muchos amigos, a muchas personas con las que, de un modo u otro, se va llevando a cabo este batallar por la redención de nuestras tierras y comarcas. Será motivo y ocasión para recabar fuerzas y aprestarse a la lucha por un año más. Queda mucho por hacer, pero queda también el consuelo de que es más lo que ya está hecho. Es cuestión de no desfallecer y de estar seguros de que en Manciles, por obra de Nuestra Señora, se pueden tomar fuerzas para seguir en la brecha. Lo tenemos comprobado desde hace años.

De domingo a domingo

El viaje del Papa a USA: Claves para su comprensión

José Antonio Abad

La noticia estrella de la semana es la visita que el Papa está realizando a los Estados Unidos; una visita que comenzó el día 10 y concluirá el próximo 19. Miami, Columbia, San Antonio, Fénix, Los Angeles, Monterrey, Detroit y Fort Simpson serán algunas de las etapas más importantes de este viaje. Por algunas —Miami, Clumbia y San Antonio ya ha pasado. En ellas se ha entrevistado con un grupo de sacerdotes, representantes de los casi sesenta mil que hay en USA, con el Presidente Reagan y con una numerosa representación de hispanos.

Pero la visita está empezando, aunque ya sabemos los temas sobre los que Eva a hablar. En Fénix será el turno de la población nativa —las naciones indias— y de los responsables de los hospitales católicos. Ello dará ocasión a Juan Pablo II para tratar problemas éticos, como el de la «fecundación in vitro» y la eutanasia. En los Angeles se dirigirá al mundo del espectáculo y de los medios de comunicación social, mientras que en Monterrey hablará de los problemas del mundo rural. En San Francisco se celebrará la tan esperada reunión con los obispos —a puerta cerrada— y visitará un centro hospitalario para enfermos de SIDA, gesto significativo en una ciudad en la que cada día mueren dos personas por la «peste del siglo». Aquí afrontará el Papa el tema del apostolado y misión de los laicos. En Detroit, ciudad con una fuerte comunidad polaca, hablará del diaconado permanente, y, poco antes de regresar a Roma, hará una breve escala en Fort Simpson, en el Norte de Canadá, para cumplir la promesa de visitar a los indígenas, a quienes no pudo ver en anterior viaje a Canadá por el mal tiempo.

Claves para comprender este viaje

Los medios de comunicación social, de corte laicista y secularizante, han puesto especial énfasis en presentar este viaje como muy conflictivo. Como comentaba recientemente el arzobispo de Nueva York, O'Connor, «algunos profesionales de la crítica están empeñados en una intensa campaña con objeto de dar la impresión de que el Papa es ampliamente impopular. Presumiblemente, la Prensa y la televisión harán todo lo posible por subrayar los lados negativos del viaje. Cualquier incidente será inflado de manera desproporcionada. Ya lo verán».

Se ve que el Cardenal neoyorquino tiene buena vista. Como también la tiene el portavoz vaticano Joaquín Navarro-Valls, cuando pedía a algunos corresponsales» no olvidar la importancia que tienen las mayorías a la hora de informar».

Evidentemente, el catolicismo norteamericano no está exento de problemas. Baste pensar, por ejemplo, en la desnaturalización de la vida religiosa, especialmente en las comunidades femeninas; el disenso en temas morales; la educación en los seminarios; las innovaciones en materia litúrgica; y un sentido de independencia respecto a Roma en algunos ambientes.

Pero junto a esos problemas, nadie duda que los católicos norteamericanos forman una comunidad viva y generosa. Nadie como ellos, por ejemplo, está tan preocupado por ayudar al «Tercer Mundo», especialmente en Hispanoamérica.

En este cuadro de luces y sombras, hay, sin embargo, dos aspectos claves para acertar a comprender este viaje; o, mejor, la importancia que el Papa concede a este viaje: el número de católicos estadounidenses y la población católica de habla hispana.

Los católicos norteamericanos en cifras

Según el «Official Catholic Directory» de 1986, el número total de católicos en los Estados Unidos es de 52.654.908, con un incremento de 368.865 sobre el año anterior. Esto hace que Norteamérica sea el quinto país católico del Mundo, después de Brasil, Italia, Méjico y Francia. Por otra parte, el catolicismo representa el 22% del total de la población.

El número de sacerdotes seculares es de 35.155 y el de religiosos 22.028. Mientras los primeros han empezado a aumentar después de una brusca caída, los segundos continúan descendiendo.

En cuanto a los seminaristas y novicios, tampoco se acaban de remontar las cifras descendientes. Para el Cardenal Law, de Boston, se debe a «una crisis de fe, una crisis de nuestra llamada a la santidad».

La caída más espectacular corresponde a las religiosas, que han pasado de 160.000 en 1956 a 113.658 el año pasado. Las religiosas americanas, que hasta hace pocos años representaban una de las fuerzas más vitales del catolicismo de los Estados Unidos, se enfrentan ahora con una auténtica crisis de identidad, que está, por otra parte, repercutiendo en las vocaciones y en el campo de la educación en los centros escolares.

Sin este telón de fondo no hay posibilidad de entender la importancia de este viaje papal a USA.

Los católicos hispánicos

Algo semejante ocurre si olvidamos a los hispanoparlantes. Los descendientes de los españoles que llegaron al Sur de los Estados Unidos a mediados del siglo XVI, así como las nuevas oleadas de emigrantes procedentes de Hispanoamérica —conocidos con el nombre de «hispanics»— hacen de esta nación el quinto país de lengua española, después de Méjico, España, Colombia y Argentina. De ellos, casi el noventa por ciento son católicos.

La entrada en los Estados Unidos de varios cientos de miles anuales de «hispanics», supone una inyección de sangre joven para el catolicismo local; aunque no pocas veces la falta de formación y de raíces les coloca en una posición de debilidad ante los ataques de las sectas y la presión materialista del ambiente. Se calcula que son unos ventidós millones, aunque en el censo sólo figuran unos diecisiete. Los sacerdotes de habla española que los atienden son el 3% del total de los Estados Unidos. Y en la Jerarquía, hay dieciséis obispos «hispancs».

Mirando a la reevangelización

A la luz de estos datos no es difícil comprender que Juan Pablo II tenga muchas esperanzas puestas en los católicos de los Estados Unidos, tanto para la reevangelización de este gran país como para la de todo el Mundo, dado el enorme influjo que USA ejerce hoy en todo el hemisferio. Aquí está el punto de mira del Pontífice, de los católicos y de los creyentes en general.

El humor de URDAX

IMPORTANTE AGENCIA DE VIAJES

Para su nueva sucursal en BURGOS, precisa cubrir los siguientes puestos de trabajo

DIRECTOR/A OFICINA

Se requiere: Experiencia en puesto de responsabilidad en empresa turística. Formación profesional y académica suficiente para el puesto. Experiencia en comercialización servicios turísticos.

PROMOTOR/A VENTAS

Se requiere: Experiencia comercial. Buen nivel cultural. Servicio militar cumplido. Vehículo propio. Se valorará la experiencia en agencias de viajes.

Se ofrece, en todos los casos: Sueldo a negociar, según aptitudes del candidato. Reserva absoluta.

Personas interesadas, escriban, indicando historial profesional (adjuntar fotografía reciente), a

EDITUR

María de Molina, 56, 6.° planta, of. 605, 28006 MADRID, señalando en el sobre «Ref. 3.021».

M.C.D. 2018

Una ermita olvidada

José María González-Marrón

Llegué a Sordillos el año pasado por pura casualidad, y empecé una relación de amistad que me honra publicarlo.

Es un pueblo pequeño, en invierno son solamente 17 las personas que aguantan el chaparrón y, por lo tanto, no fué difícil conocerlos a todos, aunque siempre en el sentido vulgar de la palabra, ya que conocer, lo que se dice conocer, es casi imposible.

Enseguida me situé, con facilidad, en su entorno que está enclavado en el antiguo Treviño, transformación de la palabra «Trifiniun», que señalaba el límite de tres confederaciones de la vieja Iberia: Cantabros, Vaceos y Turmogos, según palabras de D. Teófilo López Mata, el cual sigue diciendo «dan antigüedad a la comarca de Treviño los Votos de Fernán González, atribuidos al Siglo X y, aunque en realidad redactados en la segunda mitad del Siglo XII, encierran un mundo histórico indiscutible. A la puerta de Villadiego, el lugar de Villanoño se incluía en 1157 en Treviño», es una entidad geográfica dominada por la Peña Amaya y está bañada por los ríos Odra y Brulles y termina en Itero del Castillo.

De esta tierra D. Bonifacio Zamora escribió:

«Llanura, anchura, tierra / de Villadiego y tierra soleada. / Tierra de pan llevar, de rubios granos, / de verdes vides y de harina blanca. / No son tuyos el frío de la Lora, / ni los vientos del Páramo de Masa. / Tuyo es el sol, tuya la luz y el aire».

Pues bien, en este pequeño Sordillos, entre Villahizán de Treviño, que huele a carta de arras del Cid, y Villamayor de Treviño, existen en la actualidad dos iglesias, la parroquia y una ermita a 300 metros hacia el Noroeste.

Sobre la iglesia no voy a hablar, pero sí sobre la ermita.

Vista desde el pueblo se contempla una fachada de ladrillo de contextura moderna, con espadaña y todo. Mi sorpresa fue cuando al rodearla me encontré con una ermita románica, de cabecera plana y por lo tanto excepcional en Burgos.

Quise investigar sobre la misma y encontré muchos datos pero en sentido negativo, es decir, que o se la silencia, o se la confunde, pero, y esta es la razón de estas líneas, ella está ahí como lo demuestran las fotografías que se acompañan, pero, totalmente olvidada.

Me explicaré:

En el diccionario Madoz geográfico-estadístico-histórico de España de 1845-1850, dice: «tiene 23 casas, escuela de instrucción primaria, una iglesia parroquial (Santa Ana) servida por un párroco».

Pues bien, aquí el diccionario funde los dos edificios religiosos, en uno solo, porque la parroquia siempre estuvo bajo la advocación de S. Pedro y en cambio es la ermita la que siempre estuvo favorecida por Santa Ana.

En el libro, de José Pérez Carmona, dedicado a la arquitectura y escultura románicas en la Provincia de Burgos, esta ermita no se cita.

Por otro lado, en la publicación de la CAM de 1985, dedicada a Ermitas y Romerías, Fray Valentín de la Cruz, en la relación de ermitas, tampoco la señala.

También en el libro de Villahizán de Treviño, en el capítulo segundo firmado por Santos Cidad Muñoz, al hablar del ambiente histórico-cultural de la zona, no menciona la ermita de Sordillos pero sí aclara la procedencia de las columnas de la Casa Consistorial de Villahizán, afirmando que vienen del Monasterio de San Pablo, de Sordillos.

El olvido como ermita había sido ya denunciado por D. Joaquín Cidad Pérez, en un artículo publicado en el DB el 31-5-81, que tituló Apuntes sobre Ermitas Burgalesas y dice: «En la guía diocesana de 1977 se indican por arciprestazgos, las ermitas existentes en la archidiócesis, señalándose el Santo titular. Hemos comprobado alguna laguna, V.G. Sordillos».

En 1985 el mismo autor en su libro «Historia de la diócesis de Burgos», al hablar de Sordillos indica cómo esta localidad ya aparece en 1194 con el nombre de Sordiellos, y se indica cómo existían: «El Monasterio de San Pablo y las Iglesias de San Pedro de Sordillos, de San Román de Mahallos (barrio de Sordillos) y la ermita de Santa Ana, en la que queda alguna ventana y capitel tosco de estilo románico, y habla de algunas pinturas que debía de haber en el interior y que quedaron tapadas al colocar el techo de yeso».

D. Baldomero Martínez, sacerdote natural de Sordillos, en su libro «Recuerdos y añoranzas de un cura jubilado» dice al hablar de la ermita de Santa Ana: «está rodeada de olmos, son olmos bajos con copa» (en la actualidad estos olmos no existen). «En el año 1617 tenía ermitaño, tenía cofradía a la que pertenecían curas y seglares de los pueblos de los alrededores, según indica el libro de cuentas de la misma. Hasta hace unos 15 años era una ermita grandota y muy abandonada». Esto lo escribía en 1984.

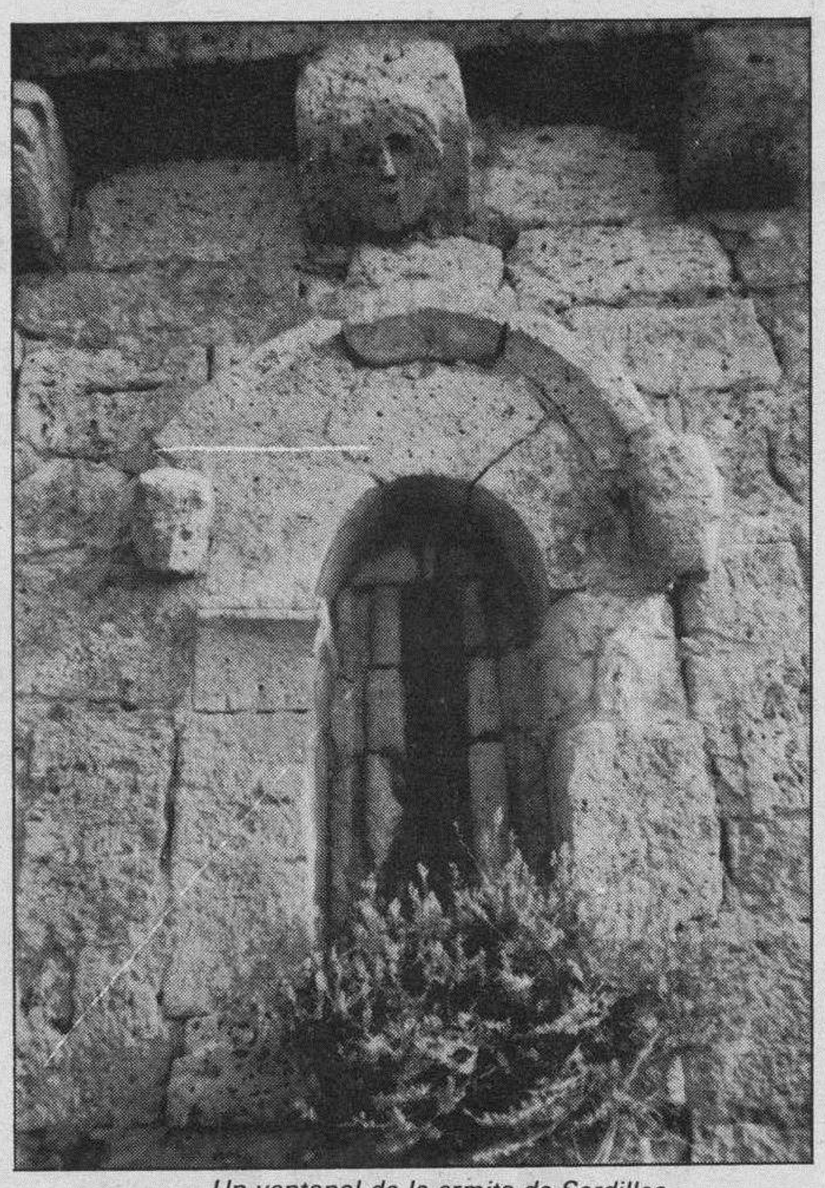

Un ventanal de la ermita de Sordillos.

A pesar de ello, siempre el día de Santa Ana se hacía, y se hace una procesión de la ermita a la iglesia y regreso.

En 1962, dado el estado ruinoso de la parte delantera, se «arregló» quitando esta parte frontal que estaba derruida, cortándola unos seis metros que eran de adobe y para entrar tenía un portón de clavos tipo corral. Un contrafuerte de piedra se utilizó para cubrir el muro del ala Norte que también estaba caído.

Estas obras las realizó el albañil residente en la localidad, el Sr. Leoncio que aún vive, y él mismo me ha contado cómo eliminó, cumpliendo órdenes del párroco, el púlpito de piedra y que no encontró pinturas de ninguna clase, pero sí tuvo una sorpresa, ya que una de las paredes Sur sonaba hueca y al descubrirla, se encontró con una imagen de mujer de unos 90 cm. de talla de madera, pintada de color ocre claro, de cara alargada y más bien fea, hombros casi inexistentes y de pie. Tenía en la mano derecha, que estaba desprendida de la imagen, un cuchillo empuñado con la hoja hacia arriba, todo de madera, roto en la punta y con lomo simulando filo en las dos vertientes.

Esta imagen se vendió a un anticuario para arreglos de la iglesia, por 25.000 ptas. con autorización del pueblo.

Es muy probable que fuera una de esas imágenes que, por obscenas o violentas, ordenaron los Obispos en el Siglo XVI que se destruyeran, y frecuentemente se enterraron o emparedaron.

No he podido saber que figura podía representar.

Sobre las pinturas, yo no puedo afirmar nada, pero si el día que estuve viendo la ermita en el suelo estaba depositado un adobe de gran tamaño, con capa de yeso blanco y pintado con tonos y brazos parecidos a las pinturas románicas que he visto por algún que otro monasterio.

Por todo lo expuesto me gustaría llamar la atención a quien corresponda para que los olvidos se subsanaran, con ello se enriquecería, en una pequeña porción, tanto el mundo del románico de Burgos, como la Guía Diocesana de ermitas de la Archidiócesis.

Ermita de Sordillos.

Desde la Argentina

Hasta cuándo seguirá el fanatismo

Gonzalo de Sebastián

La masacre de La Meca, la inusitada matanza en la ciudad del Profeta, es una tragedia más de los coletazos del fanatismo. Es inexplicable que, en las postrimerías del siglo XX, continúen produciéndose esta clase de hechos sangrientos por fracciones religiosas.

La prolongada y absurda guerra Irano-Irakí, en la que incide la parte política y la religiosa, es incomprensible, pero lo ocurrido en Arabia Saudita es insólito. ¡Guerra Santa en estos tiempos! Creíamos que las matanzas religiosas habían acabado hace años y que ahora cada individuo cree en lo que quiere y piensa según su conciencia; los demás deben respetarlo. Lejos están las guerras entre judíos y cristianos, moros e infieles, católicos y protestantes. Comprendemos ahora, leyendo la historia, los males que trajeron los fanatismos a la Humanidad. La contrarreforma arruinó a España, mejor dicho las guerras de religión asolaron el continente europeo. ¿Y qué pasó con las Cruzadas? Miseria, derrotas y muerte, además de la penetración de muchas enfermedades en el continente. La lepra aumentó extraordinariamente con la vuelta de los Cruzados.

Actualmente, gracias a Dios, el mundo de las creencias está calmo. El Papa, con buen criterio, se reúne con rabinos, pastores protestantes, archimandritas ortodoxos y con las demás cabezas visibles de las principales religiones. Como dice el refrán, «el espíritu no se puede matar». El alma es inviolable. Por las buenas discutiendo, todo. Por las malas golpeando, nada.

Quedamos asombrados cuando hemos leído la cantidad de muertos que hubo en La Meca: más de cuatrocientos, por diferencias míseras de concepto. Todavía más extrañados estamos por haber tenido lugar la tragedia dentro de las paredes del templo sagrado del Islam, cerca del ara máxima: la Kaaba. ¿Cómo no tuvieron respeto del recinto santificado por su profeta? Comprendemos la Guerra Santa (que parece va a ser eterna) entre árabes y judíos en el medio oriente, pero que se maten entre los mismos mahometanos es incomprensible en este siglo.

No conocemos a fondo la diferencia que existen entre «shiítas» y «sunnitas», parece que unos siguen la religión según las reglas ortodoxas (para ellos) y los otros las del sobrino de Mahoma. Tampoco comprendemos el fanatismo del Jomehini y sus acólitos. Una teocracia en estos tiempos es anacrónica. La diferencia en algún punto de vista dentro de la religión es lógica. El disenso ya no es herejía. La Inquisición no podría existir en este siglo. Se discute el caso y se aprueba o no, pero de ninguna forma tiene que terminar con la muerte.

El Mundo siempre ha estado un tanto loco. Recordemos que, nada más hace unos años, un pueblo quiso exterminar una raza cremando millones de individuos como si fuesen piñas secas y un loco en la Guayana hizo suicidarse, en alegre conjunto, a casi mil personas de una de tantas sectas que proliferan en estos tiempos. Parecía que la Humanidad actual marchaba por otros derroteros, que nadie era capaz de matar por una causa religiosa, pero nos equivocamos. El hombre en el fondo es igual que su antepasado el australopitecus.

No sabemos quien tiene razón en este caso. Nos parece que ninguno de los dos bandos: ¡Ah los fanáticos! Que de males han traído al Mundo. Lo más curioso es que si examinamos los hechos han sido al final ellos los que han salido perdiendo.

Commercial Union

DESEAMOS CONTRATAR:

TRAMITADOR SINIESTROS AUTOS

Para nuestras oficinas en Burgos

Buscamos un buen profesional con experiencia probada en el sector asegurador, y concretamente en la Tramitación de Siniestros de automóviles

PENSAMOS EN EL SIGUIENTE PERFIL:

- ★ Hombre joven (25-35 años).
- ★ Experiencia como Tramitador Senior en un Departamento de Siniestros Autos, con iniciativa y conocimientos para la tramitación «activa» de los siniestros.
- ★ Buena base cultural y académica.
- ★ Dispuesto a dedicación plena.

Si usted considera que reúne las cualidades enunciadas, no dude en escribirnos. Le brindamos la oportunidad de ingresar en una Organización muy profesional, solvente y dinámica, que ofrece claras oportunidades de desarrollo profesional

Condiciones a convenir. Reserva absoluta.

Enviar curriculum vitae manuscrito y teléfono de contacto al Apdo. de Correos 12.058 de 08080 BARCELONA. Indicar en el sobre la ref.: TRAMITADOR BURGOS

INEM-B36-7893

M.C.D. 2018

Leras

Coordina: Juan José Pérez Solana

Gente de la política

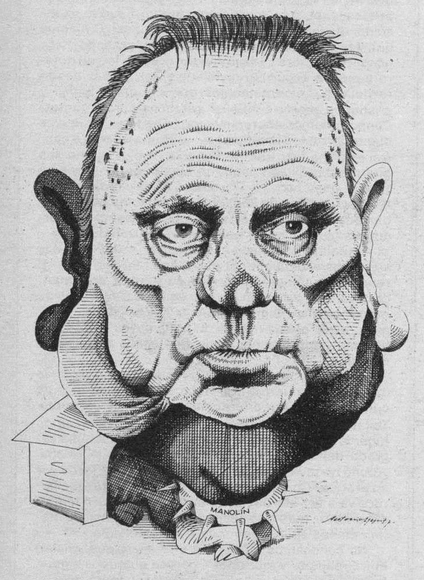

Manuel Fraga

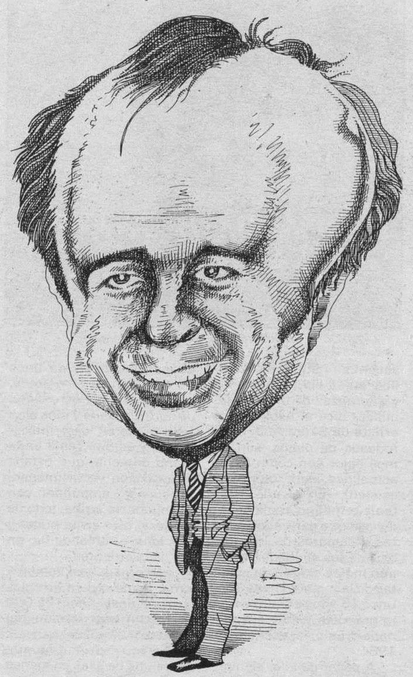

José María Maravall

Autor de las caricaturas:

Antonio Mesa Madero

Nace en Granada el 20 de Abril de 1965. Este joven dibujante de 22 años ha publicado caricaturas animadas en los diarios «Diario de Granada» (1982-1986), «Jaén» (1986), «El Día de Granada) (1986), «Faro de Motril» (1987) y «La Voz de Asturias» (1984). Fue uno de los seleccionados en la guía de caricaturistas en el «Concurso Internacional de Caricaturas» del diario turco Hürriyet (900.000 ejemplares) en 1984. Hoy, Antonio Mesa, cede gentilmente a «Diario de Burgos» una selección de caricaturas especialmente dedicadas a la página «LETRAS». Gracias de antemano a este joven que tiene todo su porvenir en su plumilla.

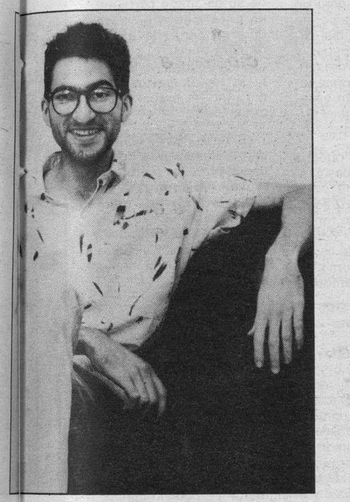

Gente del deporte

José Luis González

José Luis Roca

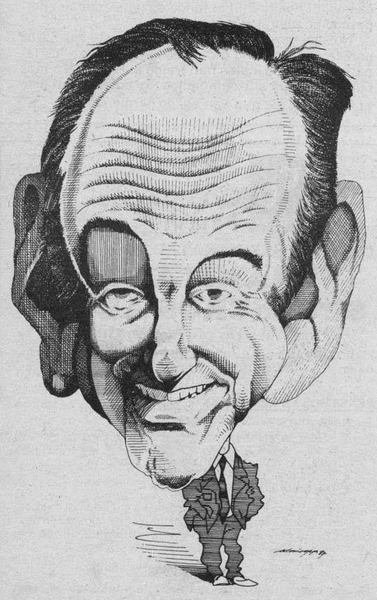

Miguel Roca

Antonio Hernández Mancha

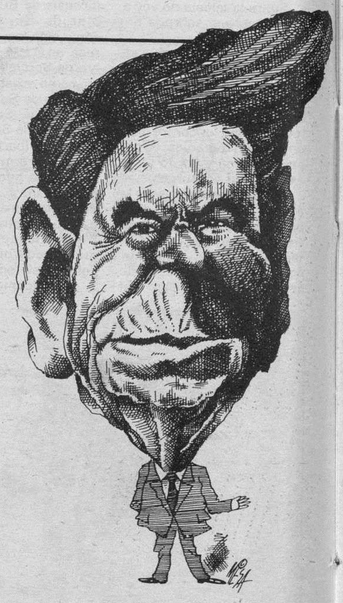

Ronald Reagan

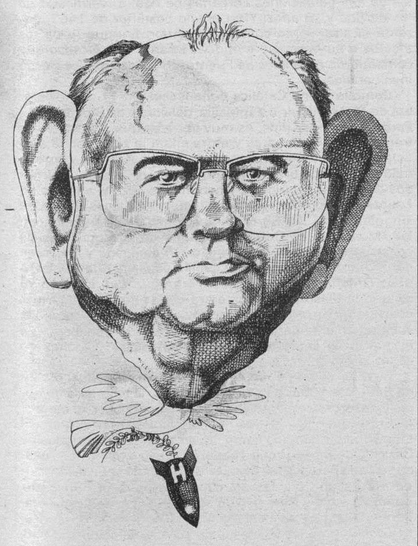

Mijail Gorbachov

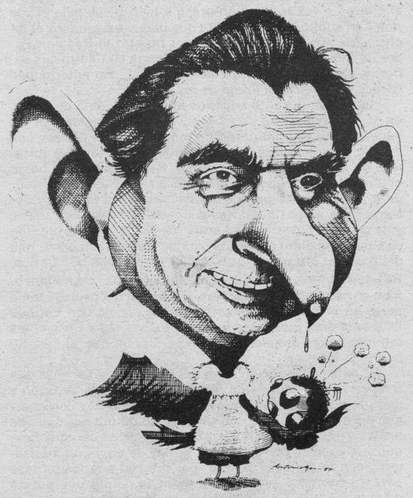

Miguel Muñoz

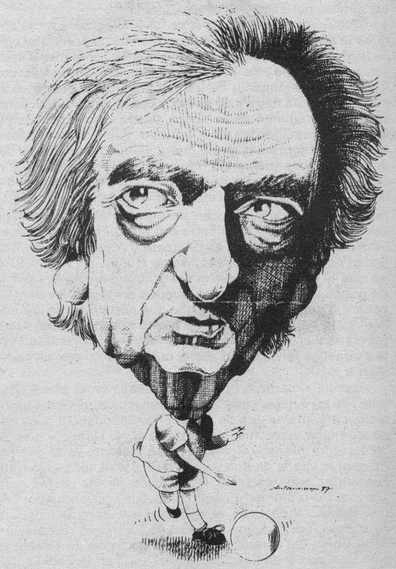

Ramón Mendoza

M.C.D. 2018

De Valderredible a la Lora y de la Lora a Valderredible

Sargentes de La Lora (Joaquín Cidad Pérez).— Es Valderredible la comarca más meridional de la antes provincia de Santander y hoy provincia y región de Cantabria.

Este municipio cántabro o santanderino, dejamos al lector la elección del adjetivo, compuesto por cincuenta y dos pueblos, limita con tierras burgalesas por la parte Sur y la parte Este; al Este encontramos Bricia y por el Sur se halla el páramo loriego.

Siempre tuvo Valderredible muchas vinculaciones con Burgos. Lamentablemente en la mitad de la década de los setenta se suprimió un autobús, que salía de Polientes diariamente hasta la ciudad del Arlanzón. Estuvo encuadrado en la diócesis de Burgos hasta el año 1956.

Antiguamente aparece bajo la jurisdicción del monasterio de San Salvador de Oña y también en el siglo XIII tuvo posesiones en el valle junto al Ebro (esto dicen que significa Valderredible) el monasterio premostratense de San Miguel de Villamayor de Treviño, junto a Villadiego.

Hoy vamos a fijarnos en alguna de sus relaciones con La Lora.

A Polientes bajó don Andrés Manjón a instruirse por encima de los conocimientos elementales antes de matricularse en Burgos.

Polientes ha sido el centro comercial a donde acudían los loriegos o loreños, como prefieren decir otros, para vender sus mercancías y reponer los ajuares domésticos y agrícolas desgastados por el uso y el abuso antes de que circularan los coches y camiones. Habría que incluir una referencia a las ferias de Ruarero.

Y con las relaciones comerciales surgen amistades, parentescos (nueve matrimonios entre vallucos y parameros de La Lora nos vienen de repente a la memoria, sin pensar).

¿Quién no conoce en La Lora a Herminio el de Rocamundo? Las cuadrillas de jugadores de bolos del valle son queridas, temidas y admiradas en el Tozo, Valdelucio, La Lora...

También hubo sus pleitos por cuestiones de límites, ¿por qué no ha de decirse? siendo de conocimiento general. Pero, por otra parte, discutirse siempre se ha discutido con los vecinos, con los próximos, difícilmente con los antípodas o con los separados por largas fajas de terreno.

Y esto ¿a cuento de qué viene? Pues, algo muy sencillo.

Los organismos burgaleses hace tiempo comprendieron la riqueza, la conveniencia de fomentar y facilitar las relaciones entre loriegos y vallucos, que en definitiva era tender puentes entre burgaleses y santanderinos y por eso, hace tiempo volvemos a repetir, asfaltaron un tramo de carretera, el que les correspondía, de una longitud de cuatro kilómetros y medio para comunicar ambas comarcas. La obra se realizó, si no nos falla la memoria en torno al 1982.

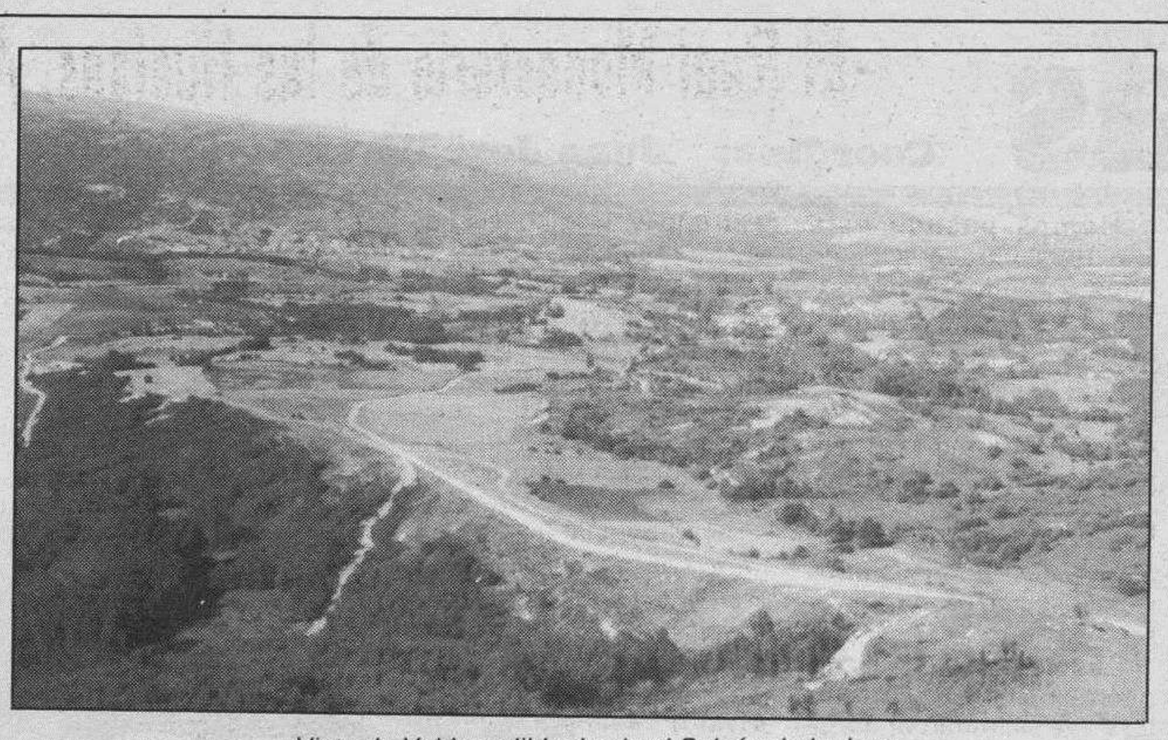

Vista de Valderredible desde el Balcón de La Lora

Ahora por la parte de Santander, en el tramo que falta de una longitud de tres kilómetros y medio, se está haciendo un arreglo de cunetas y bacheo pero sobre firme de piedra y tierra.

No diremos que esto esté mal pero unánimemente se valora como un parche insuficiente por no ir de acuerdo con las exigencias de los tiempos y las necesidades presentes, y por considerarse un trabajo de duración escasa, hasta que venga el primer temporal fuerte.

Por si llegara nuestra voz a las autoridades cántabras, queremos dejar constancia de nuestro desencanto y el de tantos usuarios reales y potenciales del tramo de carretera aludido así como expresar el deseo clamoroso de su asfaltado corrigiendo unos metros de trazado el comienzo de la subida para aliviar el porcentaje de pendiente. Se trata de tres kilómetros y medio y no de preparar una autopista.

El tema nos da ocasión para felicitar a las autoridades burgalesas que tan rápidos actuaron y con tan buen criterio de tender vías de comunicación para desarrollar posibilidades y crear relaciones interprovinciales o interregionales de todo tipo.

Espigando en la Historia: Fuentecén

Valentín Dávila Jalón

De próspero vivir agrícola y de agradable residencia es la población denominada «Fuentecén», a una veintena de kilómetros de la de Aranda de Duero, en la carretera general que de ésta se dirige a Valladolid; emplazada sobre un pequeño declive de terreno, cerca de la margen izquierda del río Riza, con cuidadas plazas y calles, buen servicio de iluminación en las noches y de agua y de desagües, con que aparecen atendidas todas sus viviendas en edificios que siendo los más de cierta antigüedad y de altura casi uniforme de dos a tres pisos, disfrutan de comodidades y de expansión, distinguiéndose algunos blasonados, con más el palacio del Ayuntamiento, buen templo parroquial de advocación de San Mamés, y cierto número de casas de moderna construcción.

EL cordial carácter de sus gentes, la sanidad de su clima y de sus frutos y su hermoso campo con cultivos y huertas, inmediatas a la población, y en su término de cultivos de cereales y viñas, con arbolado, junto lo movido de su tercero de cercanías de altiplanicies, y de dos cerros al Sur y al Este y lo bien comunicado que se encuentra, convierten a Fuentecén en un lugar apetecible para disfrutar en todas las épocas del año.

Al igual que en la mayoría de las poblaciones no se conoce la época de su fundación si bien es de creer que con independencia de lo que pudiere observarse relativo a épocas prehistóricas y de las más cercanas a las históricas, conocidas por testimonio de los romanos de la penetración en la península ibérica de pueblos celtas que desenvolvían su vida en régimen de pastoreo, desde aproximadamente la sexta centuria antes de Jesucristo, que sus poblaciones establecían sobre altozanos que a llanos dominaren, y las de la propia dominación romana, de la que testimonios son patentes en la próxima Roa de Duero por cimentaciones y monedas, esta comarca retraída a la de la actual jurisdicción municipal de Fuentecén, permanece en obscuridad de restos y de datos, y solamente son posibles más bien conjeturarlos a partir de la reconquista y repoblación de Roa por el conde de Castroxeriz Munio Núñez, en el año 912, en que la expansión guerrera cristiana iba apoyada por la de población cultivadora de campos en lógica expansión, contra el guerrero invasor árabe que aún no había logrado población de su raza sufiente a que quedare afincada en permanencia de generaciones de familias para instituir sobre aquellos terrenos su patria cual a los cristianos sucedían e intuían.

Aquélla expansión cristiana realizada en el año 912, a tenor de los Anales castellanos contrastada con otras fuentes documentales, fue de notoria transcendencia pues llegó a señalar como foso separatorio el río Duero, y a establecerse fortalezas y vigías de preponderante valor guerrero, cual la citada de Roa y la de Aza, por el conde Gonzalo Fernández, y de sostener la posesión de las tierras ante acometidas repetidas musulmanas, que precisaron del Rey don Ramiro II de León el que encomendare al magnate Asur Fernández, conde de Monzón, la nueva repoblación de la ribera del Duero, entre las poblaciones de Simancas y de Roa, con reedificación de fortalezas en Peñafiel y Curiel constituyendo fuerte balladar de resistencia a las acometidas de los ejércitos del califa de Córdoba, Abderramán III y a su sucesor Alhaquen II, en forma de permanencia tan patente que se formaron poblaciones y se fundaron monasterios como el de San Andrés de Bobaeta, hoy Boada, en el año 937, por cuyo año, poco más o menos pudo estar la construcción de una torre vigía donde hoy está emplazada Fuentecén, realizada por un Ximeno, a tenor del nombre de este pueblo, ya que «cen», es también «sem», disminutivo de Ximeno, y que a su amparo vinieran gentes a cultivar las tierras inmediatas con lo que en años posteriores quedaría asentado un pequeño pueblo, conocido como el de «Fuentesem», hoy «Fuentecén», que no había de ser nombrado en el Fuero de Roa, de 22 de Diciembre de 1143, acaso por no ser de su alfoz, pero que tampoco lo fue en el Libro Becerro de las Beetrias, terminado en 1352, en que consta que ya Fuentecén existía, lo que hace suponer en pérdida de su pliego de datos.

Eran zonas de pastoreo y de agricultura minoritaria, y en 1362 Fuentecén estaba integrado en señorío de doña Juana de Castro, que se titulaba Reina de Castilla y de León porque con ella había casado el Rey don Pedro I, en matrimonio bígamo ya que vivía su primera esposa doña Blanca, hija del duque de Borbón; y en 24 de Marzo de aquel año desde Fuentecén, ordenó que el escribano de Gumiel del Mercado. Pero Fernández quedare preso por deudas de administración, cuya misión cumplimentó el mayordomo de doña Juana, llamado Alfonso Núñez: «que vos prenda el cuerpo e vos tenga bien preso e bien recabdado et vos non den suelto nin fiado fasta que dades e paguedes el dicho pan». Años posteriores al ser muerto el Rey don Pedro, le fueron embargadas a doña Juana de Castro sus señoríos y entre ellos el de Fuentecén que, con anterioridad parece perteneció al linaje de los Aza.

Fuentecén durante aquéllos años era pueblo de etapa, en su cercanía a Aza y a Roa, cuya fortaleza guerrera y los sucesos que se produjeron de movimiento de fuerzas con motivo de que el Rey don Pedro tuviere presa en la fortaleza de Roa a su tía doña Leonor, Reina de Aragón hasta el año 1359 en el que la hizo trasladar a Castroxeriz donde fue muerta con grande sentimiento pues era «muy noble señora e era tía del Rey e fija del Rey don Ferrando»; y de que con posterioridad entre los de 1388 al 95, en Roa de Duero residiere otra doña Leonor, Reina de Navarra, hija del Rey don Enrique II, que estaba casada con don Carlos, Rey de Navarra, y trataba en Castilla el curar de melancolías, en compañía de sus hijas, y que mal aconsejada tomó parte en preparación de conspiración contra don Enrique III, su sobrino, que había limitado sus rentas a trescientos mil maravedís anuales que era la cuantía que el Rey, su padre, la legara.

Aquella conspiración contra el Rey de Castilla, en la que intervinieron el duque de Benavente, el conde de Gijón y otros importantes caballeros, hizo actuar al Rey con energía, apresó al duque y con un ejército de mil hombres de armas y más «engeños e otros pertrechos» cercó a Roa, que sus vecinos por ser leales al Rey, le enviaron mensajeros con la petición de que «por merced que los tomase para su corona e ge lo jurase e que le darían una puerta de la villa», que agradó al Rey y envió al arzobispo de Toledo, a Juan Furtado de Mendoza y a otros caballeros quienes ante la puerta de la vila de Roa, hicieron la jura en nombre del Rey, y seguidamente, los de Roa «descerrajaron la puerta, pues la Reina tenía las llaves e acogfieron dentro de la villa fasta doscientas lanzas e cien ballesteros», y así los parciales de la Reina de Navarra se acogieron al alcazar de Roa, donde la Reina estaba, y de la población de Roa quedó el Rey apoderado y poco tiempo después doña Leonor, en entrevista en la iglesia con el Rey, su sobrino, hubo de trasladarse, por su mandado, a Valladolid, con sus hijas, y al siguiente año volvió con su marido el Rey don Carlos de Navarra.

Estos sucesos y otros varios durante el reinado de don Juan II, que fue afecto a las comarcas de Aza y de Roa, repercutieron en Fuentecén, por circulación de gentes de armas, en luchas que las intromisiones de los Infantes don Juan, don Enrique y don Alonso, hijos del famoso don Fernando de Antequera, Rey de Aragón, produjeron en España, así en 1437 don Juan II en Roa recibió al almirante y al adelantado de Castilla, amotinados y con mensaje de que el Rey apartare de su servicio al Condestable. Y en el de 1432 los términos de Fuentecén fueron amojenados y los de sus poblaciones cercanas de Aza, al verificarlo de los de Roa y su alfoz. Y en el año posterior de 1467, durante el alzamiento contra el Rey don Enrique IV de los afectos a su hermano menor el infante don Alfonso que combatieron a Roa; los de Fuentecén parece que se vieron involucrados.

Como la Reina Católica doña Isabel, en 11 de Noviembre de 1503, adquirió Ventosilla, del conde de Ribadeo, don Pedro de Villandrando, es muy de creer que conociere por tránsito toda la comarca y entre ella a la zona donde está emplazada Fuentecén, por su cercanía a Aranda, y porque toda la comarca era de mucho monte, de pastos, alternados de terrenos agrícolas y con mucha caza y, además en Fuentecén siempre radicaron familias hidalgas derivadas singularmente del Norte, de las zonas que denominaban las «Montañas de Burgos», y la iglesia parroquial parece construcción iniciada en el siglo XV, ampliada y mejorada del XVI al XVIII, y tiene una capilla adosada que fundaron unos Ordóñez, de ilustre linaje y antigüedad, que con su escudo la blasonaron y éste era cuartelado, en el primer cuartel una torre torreada, en el segundo águila coronada volante; en el tercero un árbol desarraigado frondoso; y en el cuarto de cinco roeles en sotuer, cuyos esmaltes no conozco.

Cuya iglesia de Fuentecén sufrió un incendio el día 22 de Enero de 1955, que destruyó ropas, la cajonería de nogal y enseres, y reparado ha sido con mejoras en el templo.

Entre sus hijos ilustres figura don Juan Martín Díez, «El Empecinado» llamado como apodo dado a los naturales de Castrillo de Duero, ilustre general a cuyo empleo llegó desde soldado por méritos de guerra a partir de la invasión traidora a España por los ejércitos de Napoleón Bonaparte, quien en su juventud residió en Fuentecén, dedicado a labores de campo y se señala la casa en que vivió; monseñor don Juan Casado, obispo de Tonkín, fallecido en 1958, a cuya memoria el Ayuntamiento dedicó una calle donde sus padres tuvieron la casa en la que había nacido, el Padre jesuita don Gaspar González Pintado, escritor ascético notable; el doctor don Gratiniano Nieto Gallo, catedrático director general de Bellas Artes, de sobresalientes méritos en la defensa del Patrimonio artístico de España, organizador de expléndidas exposiciones nacionales, autor de valiosas obras de arte y de historia, e implantador del servicio nacional de la reconstrucción de las obras de arte.

M.C.D. 2018

El Real Monasterio de las Huelgas, Ana de Austria y el pastelero de Madrigal

Miguel Sánchez de la Hoz

Hemos pasado este año un caluroso mes de Agosto como hace muchos años no se conocía. Remontándonos unos cuatrocientos años atrás, también hubo un mes de Agosto, caluroso en extremo y lleno de curiosos hechos en los cuales estuvieron implicados varios personajes, famosos unos y curiosos otros, como vamos a ver.

Don Juan de Austria, hijo del Emperador Carlos I (V de Alemania) y de doña Bárbara Blombergh, tuvo una hija, siendo muy joven, con doña M.ª de Mendoza, de la ilustre Casa de Eboli. La esposa de don Luis Quijada, hombre de confianza del emperador, doña Magdalena de Ulloa que fue con su marido, preceptora de don Juan de Austria, recién traído de Flandes, una vez más acudió presurosa en su ayuda, y para evitar el escándalo, también se hizo cargo de su hija, que posteriormente fue conocida con el nombre de Ana de Austria, y llegó a ser Abadesa del Real Monasterio de las Huelgas de Burgos, que este año cumple precisamente el aniversario de su VIII centenario, y en donde podemos contemplar su sepulcro.

Pero no adelantemos acontecimientos. Cuando la niña, cuidada con el mayor sigilo, tuvo la edad de seis años la llevó al convento de las MM. Agustinas de Madrigal de las Altas Torres, en la provincia de Avila, en donde, según costumbre en tales casos, entró religiosa, no por propia voluntad, sino por la férrea decisión del Rey Felipe II, que ya estaba enterado del caso. Pero eso sí concediéndola el apellido de Austria, tras la muerte de don Juan el gran vencedor en Lepanto.

Aquí tal vez hubiese terminado la historia de doña Ana, a no ser por un extraño y trágico suceso que cambió el curso de su vida y la de varios otros que en él se vieron envueltos.

Corría el año de 1590, cuando Ana de Austria tenía ya 23 años, y llegó a Madrigal un fraile agustino portugués llamado Fray Miguel de los Santos, que venía desterrado de Portugal por intrigar en favor de don Antonio, Prior de Crato, aspirante a la Corona de Portugal como rival de Felipe II, que heredó la corona portuguesa legítimamente por parte de su egregia madre doña Isabel de Portugal, hija mayor del Rey don Manuel.

En 1578, el joven Rey de Portugal, el legendario don Sebastián, falleció en el Norte de Africa en la batalla de Alcázarquivir, luchando con los moros y jamás se volvió a saber de él, ignorándose si falleció en la lucha o si fue hecho prisionero y tal vez vendido como esclavo. Lo cierto es que su cuerpo no fue hallado y su desaparición fue objeto de cábalas y leyendas y quedó en el misterio para siempre, no dejando descendencia.

El Prior de Crato, hombre soberbio, inquieto y ambicioso en extremo, consiguió algunos seguidores a pesar de quedar excluido de los derechos al trono por ser hijo ilegítimo, ya que su madre fue una judía conversa llamada Violante Gomes, amante del Infante don Luis, hijo de don Manuel el Grande.

Fray Miguel de los Santos fue nombrado capellán de las monjas Agustinas, en cuyo convento estaba recluída Ana de Austria, y como si de una trama de novela policíaca o mejor aún de un enredo de novela bizantina de aventuras se tratase, existía en Madrigal de las Altas Torres un pastelero llamado Gabriel de Espinosa, cuyo parecido físico y carácter con el desaparecido Rey don Sebastián era extraordinario, tanto que llamó la atención del astuto Fray Miguel, y puesto en contacto con el Prior de Crato, tramaron una conjura para revivir al malogrado monarca portugués.

Coro de las religiosas. (Siglo XIII).

Convencido por completo el pastelero para que fingiese ser el Rey don Sebstián y aleccionado debidamente, urdieron también para que nada faltase, engañar a doña Ana de Austria, prometiéndole el casamiento con el Rey de Portugal, a quien ella tomaba como el verdadero, y a quien embaucaron fingiendo recibir revelaciones celestiales, aprovechándose de su carácter de capellán, el cual puso prontamente en contacto al falso Rey con doña Ana de Austria, sobrina de Felipe II como queda dicho, y que por su categoría Real venía muy a propósito para conseguir mejor sus fines.

Entre ambos, pastelero y princesa, se entabló una correspondencia epistolar político-amorosa que aún hoy se puede comprobar en el archivo nacional de Simancas, correspondencia fomentada por el ladino Fray Miguel, que la utilizaba para conquistar adeptos a su causa. Varios nobles portugueses acudieron de incógnito a Madrigal para ver a su querido monarca y convencerse de su existencia. Entre ellos no faltó el Prior de Crato, que vivía desterrado en Francia, amparado bajo la Corte de París. Más los servicios de espionaje de Felipe II no andaban dormidos, y a finales de Septiembre de 1594, precisamente cuando estaba a punto de realizarse el plan de la conjura se descubrió todo el pastel, nunca mejor dicho. El pastelero de Madrigal (que dio origen a la novela de este nombre de Manuel Fernández y González) se dirigió a Valladolid con objeto de vender unas joyas que con sus artimañas habían conseguido de doña Ana, y suscitaron sospechas. Denunciado el caso ante don Rodrigo de Santillana, a la sazón alcalde de Corte de la Chancillería de Valladolid, éste mandó prender a Gabriel de Espinosa y dio cuenta de inmediato a la Corte de Madrid.

Felipe II, que ya andaba avisado y conocedor del movimiento sebastianista, ordenó auto de procesamiento contra todos los implicados y que Ana de Austria quedase incomunicada en su convento de Madrigal.

Gabriel de Espinosa fue encarcelado después en la prisión de Medina del Campo, para mayor seguridad, y Fray Miguel puesto bajo la jurisdicción de un tribunal eclesiástico dirigido por el Comisario del Santo Oficio, don Juan Llanos de Valdés, quien obligó al astuto capellán a confesar el plan completo de la conjura, que incluía, posteriormente el asesinato del falso don Sebastián y poner en su lugar como Rey, al Prior de Crato.

El pastelero en cambio desconcertaba con frecuencia a sus jueces, pues unas veces se empeñaba en hacerse pasar por el Rey don Sebastián hablando con arrogancia y seguridad y otras aparecía como un ser enigmático y triste y se declaraba hombre plebeyo, y de tal manera estaba instruído en el conocimiento del Rey que fingía ser, que hasta hacía dudar a los propios jueces.

Tras muchas deliberaciones y varias consultas a S.M. el Rey Felipe II, que hicieron durar el proceso diez largos meses, se le sentenció a morir en la horca en la plaza mayor de Madrigal de las Altas Torres en una calurosa tarde de Agosto de 1595, y conforme a la bárbara costumbre de la época, a ser después arrastrado por caballerías, descuartizado y esparcidos sus miembros a los cuatro puntos cardinales. Según consta en la sentencia se le recomendaba confesarse y recibir los Sacramentos: «no sea que además de perder la vida, perdiese también el alma». Hasta el último momento se conservó entero y lleno de valor y firmeza.

La plaza de Madrigal hervía de gente llegada de todas partes para presenciar tan singular suplicio. El cadalso estaba levantado en la plaza principal, junto a la iglesia de San Nicolás. Aún se señala en Madrigal el edificio de la cárcel y la casa del célebre pastelero Gabriel de Espinosa.

Los demás implicados, junto con Fray Miguel de los Santos, fueron ahorcados poco después en la plaza mayor de Madrid.

Doña Ana de Austria fue condenada a cuatro años de reclusión en una celda del convento de Agustinas y a la inhabilitación para toda clase de dignidades y gobierno de la Orden, a pesar de que todos los jueces proclamaron su ingenuidad e inocencia presentándola como víctima de los engaños de Fray Miguel y del pastelero de Madrigal.

Por entonces, en 1598, falleció Felipe II y subió al trono su hijo don Felipe II, de carácter más bondadoso y flexible. Ana de Austria cumplió la condena de reclusión, pero a instancias de la nobleza cstellana, y sobre todo de una petición de la abadesa del Real Monasterio de las Huelgas de Burgos, la Ilma. señora doña María de Navarra y de la Cueva, Felipe III consiguió que el Papa Paulo V otorgase una Bula pontificia por la que se concedía a doña Ana de Austria, el paso de la Orden Agustina a la del Císter y la nombraba abadesa perpetua del Real Monasterio de las Huelgas, cuando cesase en su trienio de gobierno en 1604.

Por fin y tras diversas vicisitudes, el 7 de Agosto de 1611, hizo su entrada triunfal en Burgos en donde recibiéndola regiamente, saliendo a su encuentro el arzobispo al frente del Cabildo, el corregidor de la ciudad con su séquito, los capellanes del Monasterio y los del Hospital del Rey con sus oficiales y un gran gentío. Al día siguiente asistió a la ceremonia solemne de su proclamación, el propio Rey don Felipe III, primo de doña Ana de Austria.

Según parece su dilatado gobierno en el Monasterio estuvo lleno de aciertos y le dirigió con gran prudencia y sabiduría, muriendo con fama de santidad. Su sepulcro puede contemplarse en la iglesia del Monasterio.

Durante su gobierno ocurrieron también singulares fenómenos místicos que removieron un poco la tranquila vida normal pero ésta es ya otra historia.

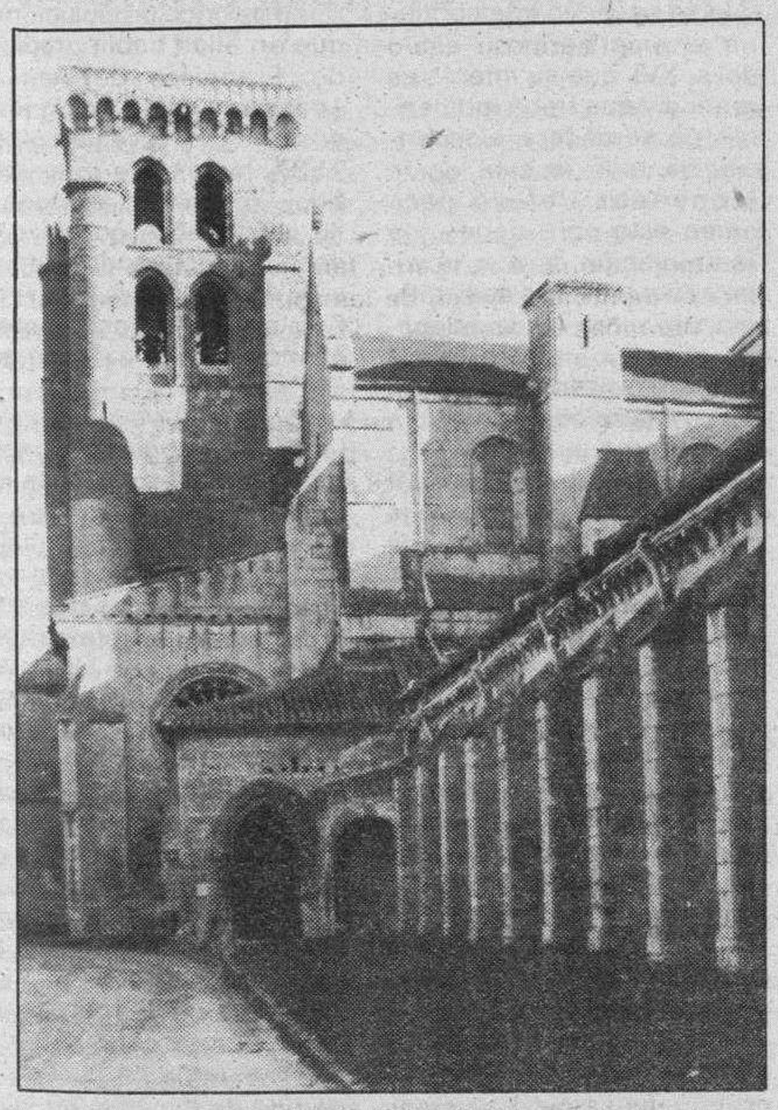

Monasterio de Las Huelgas

M.C.D. 2018

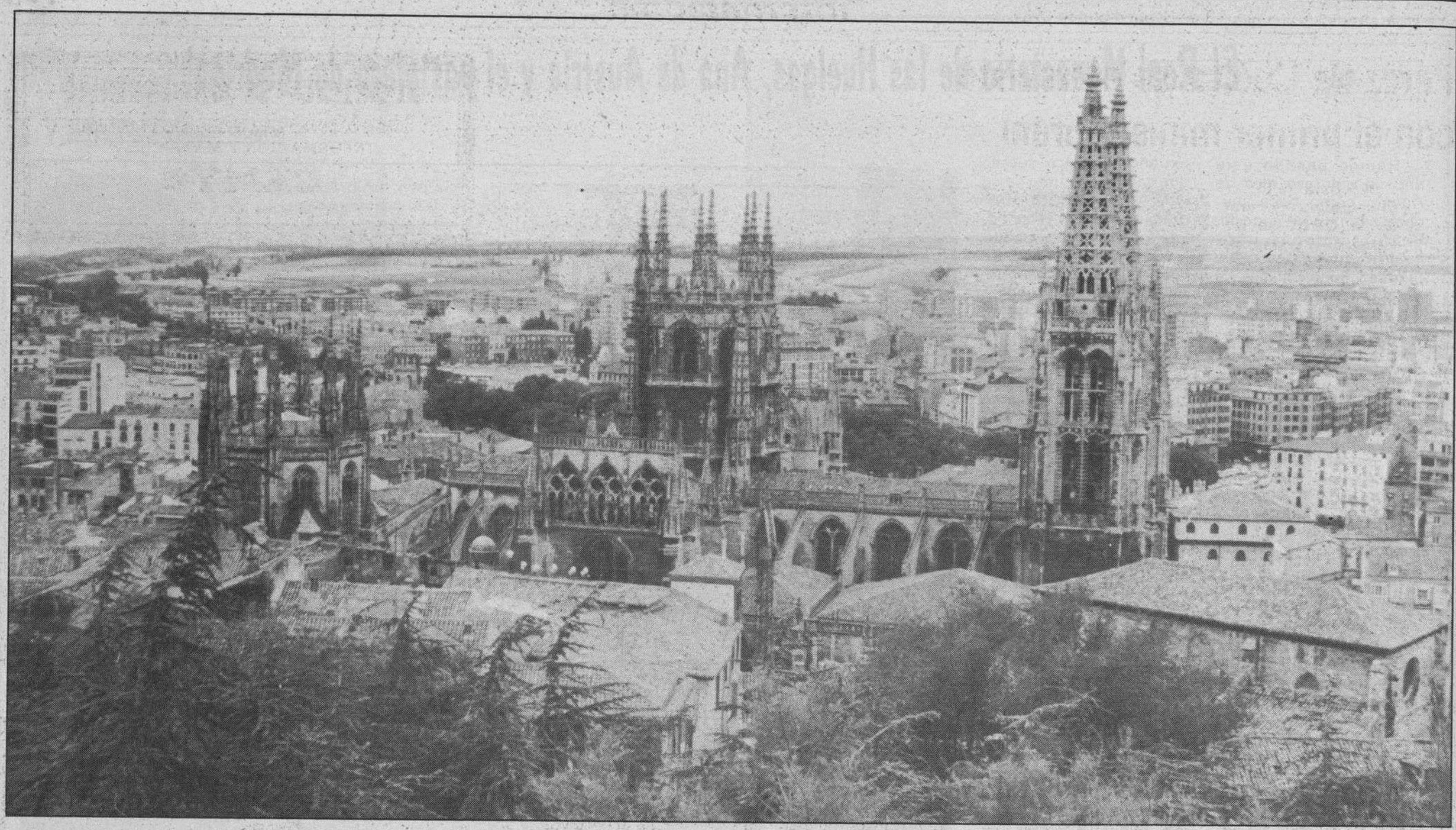

Burgos, cuna también de herejes

Jesús María Jabato Saro

Ser ortodoxo y burgalés es moneda corriente, pero ostentar la condición de burgalés y hereje al mismo tiempo, no es algo que se dé todos los días. Prueba de ello es que para encontrar una persona significada e influyente en quien concurran ambas circunstancias, hemos de retroceder hasta el s. XVI, lo que no quiere decir que hoy no haya heréticos o heresiarcas aquí nacidos. Al menos, declarados y con renombre universal, no se conoce ninguno. En todo caso podrán abundar los impíos o los ateos, más no los herejes, especie infame y odiosa para los creyentes de nuestro país desde Basílides, Marcial y Prisciliano en los albores del cristianismo hispano, con cuyo estudio inicia Menéndez Pelayo, la Historia de los Heterodoxos Españoles, publicada en 1880. El libro despertó gran afición por los estudios de investigación histórica, llegando a impresionar, entre otros intelectuales, a Luis Buñuel, quien confesó en una ocasión que lo había leído como una apasionante novela, influyendo de forma decisiva en su película «La vía láctea».

Dice el gran polígrafo montañés en el discurso preliminar de su obra que por tres motivos será útil el conocimiento y la historia de los heterodoxos: como recopilación de hechos curiosos y dados al olvido; como recuerdo incidental de glorias literarias y de aberraciones humanas, lo que encierra grandes enseñanzas, y para abatir el orgullo de los próceres del saber y de la inteligencia, mostrándoles que si sucumbieron los Priscialianos, los Arnaldos de Vilanova, los Pedros de Osma, los Valdeses, los Enzinas y los Blancos, ¿qué cabeza puede creerse segura de errores y desvanecimientos?

Retrocedamos, pues, unos siglos para encontrarnos con la figura del burgalés Jaime de Enzinas, hermano de Francisco, del que luego hablaremos, y predecesor suyo en la herejía, de la que se contagió en París, donde estudió, y más tarde en los Países Bajos, con las doctrinas de los reformadores. Este Jaime fue preso en Roma, siendo juzgado ante el Papa y un Tribunal episcopal por sus errores, en los que se afirmó antes de ser quemado en la hoguera.

Otro hereje burgalés de la época fue Francisco San Román, de quien se dice fue hijo del alcalde mayor de Briviesca. Mercader de profesión y discípulo del maestro luterano Jacobo Spreng, escribió un catecismo y varios manifiestos dirigidos al Emperador exhortándole a seguir sus doctrinas. Detenido en Flandes e interrogado sobre su fe, túvosele por fanático y loco, siendo encerrado en una torre próxima a Amberes. Puesto más tarde en libertad se encontró con Francisco de Enzinas de Lovaina, con quien se enfrentó, llegando a presentarse —¡ahí es nada!— en Ratisbona delante de Carlos V durante la celebración de la Dieta de 1541, conminándole a imponer la religión protestante en sus dominios. Su impertinencia fue tal, que, pese a la paciencia con que le oyó el Emperador, hubo de ser detenido, entregándosele a la Inquisición Española que le condenó a las llamas en un auto de fe celebrado en Valladolid. Era tan grande su exaltación que el propio Enzinas dice en sus Memorias que se admiraba más de la paciencia de los católicos que de la dureza con que habían tratado a aquel insensato.

Pero de todos los herejes burgaleses de entonces, ninguno tan relevante como Francisco de Enzinas, tanto por su saber filológico, dice Menéndez Pelayo, como por el número y calidad de sus escritos y hasta por el rumor de escándalo que llevó tras sí en su azarosa vida, parte por su condición inquieta y arrojada, parte por las circunstancias de la época que le vio nacer.

Si bien Francisco de Enzinas ha pasado a la historia con su propio nombre y apellidos, es sabida su afición a cambiárselos según el país en que se encontrara, quizás por huir de las persecuciones que tanto le acosaron durante su existencia. Así, unas veces fue Dryander (encina en griego), otras Du Chesne (de chene, encina), De Houx (acebo) o Aquifolium, convirtiéndose en Van-Eick en Flandes y en Eichmann en Alemania.

Hoy podemos seguir su trayectoria humana, tanto por el retrato que del mismo nos dejara Menéndez Pelayo, como por haberse publicado sus Memorias por la Sociedad de Historia de Bélgica en 1962.

Nació Enzinas en Burgos en 1520, enviándole sus padres a estudiar a la Universidad de Lovaina, donde se hizo protestante, influido por los escritos de Lutero y de Melanchton, de quien fue amigo y colaborador, lo mismo que de Cramer y de Calvino. Volvió de nuevo a Burgos en 1537 y trató con su pariente el abad Pedro de Lerma, sospechoso de luteranismo y erasmista acérrimo, lo que le llevó a prevaricar de la fe, al igual que a su hermano Jaime, de quien ya hemos dado noticia.

En 1541 se matriculó en la Universidad de Witemberg, hospedándose en casa de Melanchton y traduciendo el Nuevo Testamento al castellano. Halló buena acogida más tarde en casa de un tío suyo, el mercader Diego Ortega, en Amberes y atrevióse Enzinas a presentar su libro a la censura de los teólogos de Levaina, publicándole a su costa y dedicándoselo a Carlos V, a quien se lo presentó en Bruselas. Este pasó la traducción a su confesor el dominico Pedro de Soto, reformador de las Universidades de Dilingen y Oxford y considerado Padre de los teólogos en el Concilio de Trento. Llamó Soto a Enzinas y tras amonestarle sobre algunos aspectos de su traducción, díjole textualmente, según cuenta el propio Enzinas: «Has faltado a las leyes del Emperador, a la religión, al amor que debes a tu Patria y a la ciudad nobilísima que te ha dado cuna y donde jamás cayó semilla de herejía... Más te valiera no haberte dedicado nunca al estudio que aplicar tu ingenio y saber a la defensa de los herejes, y a combatir la verdad». Finalizó su reprimenda anunciándole su temor a que la traducción hecha del Nuevo Testamento iba a darle no poco que sentir.

Efectivamente, poco después fue preso Enzinas y conducido a la cárcel de Bruselas, donde fue visitado por su protector el Obispo de Jaén y sus parientes de Amberes que intercedieron por él ante Soto y el Canciller Granvela, pasando a ser juzgada su causa en Bruselas en lugar de hacerlo los inquisidores de España.

La acusación contra Enzinas se contenía en siete capítulos: Sospecha de luteranismo, conversaciones con herejes, alabanzas de Melanchton y su doctrina, ir contra las Ordenanzas del Emperador en orden a la impresión en lengua castellana del Nuevo Testamento, ser autor de otro libro pernicioso, tener en su poder un obra de Juan Piscator, considerada herética, e ir contra los edictos imperiales. Como el proceso se alergaba por falta de datos, al tiempo que se recrudecía la persecución, determinó Enzinas fugarse de la cárcel, lo que consiguió fácilmente, llegando pronto a Amberes donde permaneció un mes, enterándose allí que los jueves habían abierto las puertas de la prisión, dejándole escapar.

En 1545 encontramos al inquieto Enzinas en Witemberg, donde escribió una relación titulada: «De statu Belgico deque religiones Hispánica: Historia Francisci Enzinas Burgensis», de la que se ha dicho que contiene el más hermoso estilo del s. XVI, que su interés es grande y que tiene momentos de verdadera elocuencia, de todo lo cual da fe Menández Pelayo para quien esta obra tiene toda la animación de una novela, aunque el tono de la misma sea el de un apasionado sectario, circunstancia que al quitarle autoridad como historiador, da brío y movimiento a su estilo.

Eterno viajero, trasladóse más tarde Enzinas de la casa de Melanchton, donde moraba en Witemberg, a la de Bucero en Estrasburgo, visitando más tarde Constanza, Zurich y Basilea, donde publicó otros dos libros, uno de ellos una invectiva contra el Concilio de Trento. Ofrecióse más tarde al Cardenal Du-Bellay como espía, casándose poco después con Margarita Elter en Estrasburgo. Viajó después a Inglaterra donde hizo amistad con Cramer, que le ofreció una cátedra de griego en la Universidad de Cambridge, ello sin perjuicio de continuar sus negocios editoriales con libreros y Lyon y Amberes, no sólo de obras de carácter religioso, sino de asuntos varios, tales como Medicina, Historia y Literatura.

En 1552 estuvo en Ginebra para conocer a Calvino, falleciendo este mismo año en Estrasburgo él y su mujer a causa de la peste, mientras que sus hijas fueron recogidas por personas influyentes de la ciudad.

Descolló también en el campo de la herejía el burgalés Pedro de Lerma, tío de los Enzinas, abad de Compludio, canónigo de Burgos y decano de Teología de la Sorbona de París, donde vivió cincuenta años. Famoso eramista fue procesado por la Inquisición y condenado a abjurar públicamente en las principales ciudades del reino de once proposiciones que en ellas había predicado. Francisco Enzinas se encontró con su tío en Burgos en las vacaciones de 1537, hallándole muy abatido y resuelto a abandonar su patria, cosa que hizo al poco tiempo, yendo de nuevo a París, donde fue recibido con todos los honores. Murió en 1541 asistido por Enzinas.

Dice de él Menéndez Pelayo que habiéndose inclinado Lerma al sentir de los protestantes al explicar la epístola de San Pablo a Timotes, causó tan gran escándalo en Burgos que muchos vecinos que tenían hijos estudiando en Universidades extranjeras los mandaron volver a toda prisa para evitar el contagio ideológico que se extendía por Francia, Alemania y los Países Bajos.

Afortunadamente la Reforma fue tan sólo un episodio en España, pero de lo que no cabe duda es que en esta tierra de Santos que es Burgos, unos cuantos nativos ejercieron de herejes y lucharon por imponer sus ideas, aunque no lograran conseguirlo.

M.C.D. 2018

Pérez de Cuéllar se entrevistó con el primer ministro iraní

Nicosia (Efe).— El secretario general de la ONU, Javier Pérez de Cuéllar, se entrevistó ayer en Teherán con el primer ministro de Irán, Huseín Musawi, con quien discutió las posibilidades de implantar la resolución de las Naciones Unidas que pide el fin de la guerra irano-iraquí.

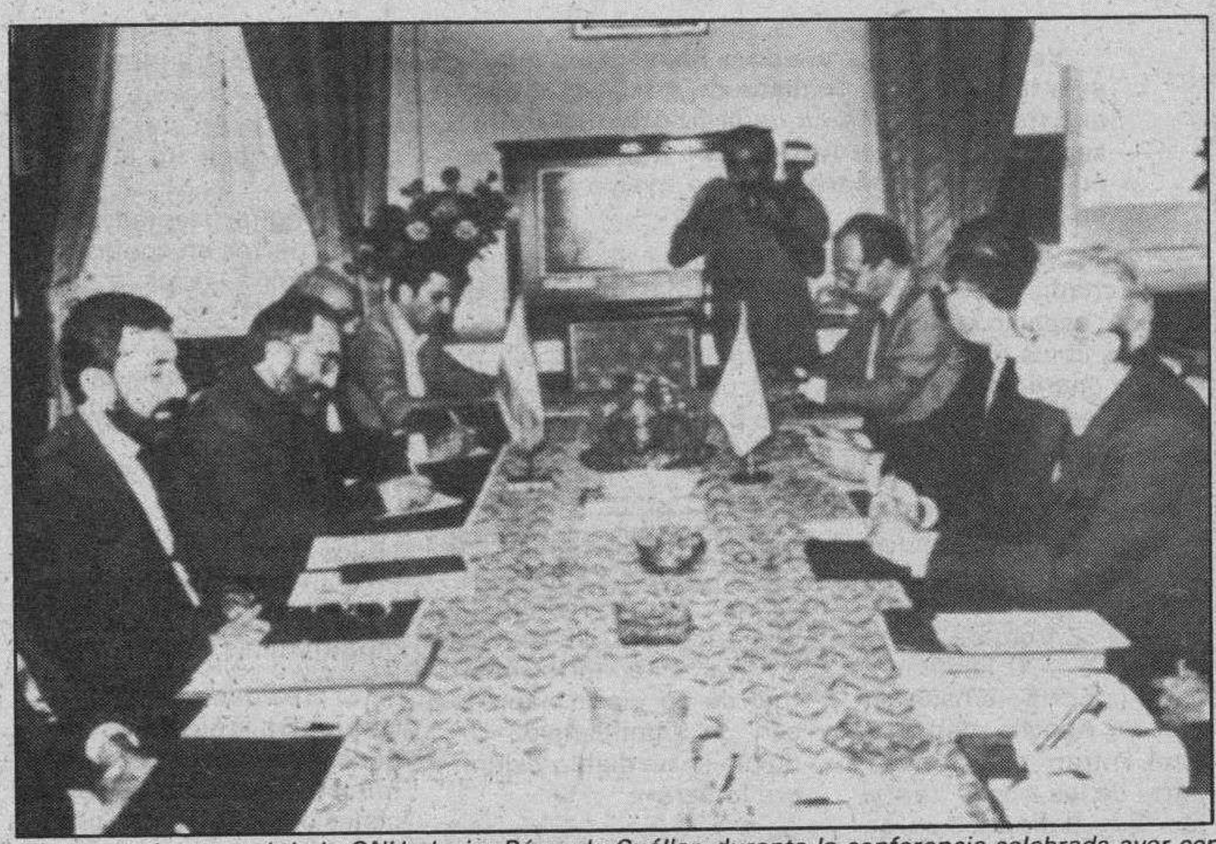

El secretario general de la ONU, Javier Pérez de Cuéllar, durante la conferencia celebrada ayer con el ministro iraní de Asuntos Exteriores, Velayati (izquierda). Foto Efe.

La entrevista fue mostrada por la televisión de Irán, apareciendo Pérez de Cuéllar dialogando con su interlocutor a través de un intérprete.

A la entrevista asistió el ministro iraní de Exteriores, Alí Akbar Velayati, quien se había entrevistado previamente con el secretario general de la ONU, al que expresó la disposición de su país de aceptar cualquier solución «justa» a la guerra irano-iraquí, que dura ya siete años.

Irán insiste en que las Naciones Unidas reconozcan que el agresor en la «Guerra del Golfo» fue el régimen de Bagdad.

Versión de la ONU sobre las conversaciones de Pérez de Cuéllar en Teherán

«Es muy temprano para decir si hay algún resultado», dijeron fuentes de la ONU respecto a las conversaciones que mantiene Pérez de Cuéllar en Teherán.

Los esfuerzos diplomáticos del secretario general de la ONU, Javier Pérez de Cuéllar, para poner fin a la guerra de siete años entre Irán e Irak, se iniciaron sin que trascendiera si hubo receptividad a la propuesta de un alto el fuego.

El portavoz del secretario general, Francois Giuliani, tras un contacto telefónico con el jefe de la ONU en Teherán, dijo a los periodistas en Nueva York que Pérez de Cuéllar se encontró ayer a última hora de la tarde con el primer ministro iraní Mir Hossein Musavi, tras haber tenido dos largas sesiones de trabajo con el ministro de Asuntos Exteriores, Ali Akbar Velayati, y otros miembros de su Gabinete.

Pérez de Cuéllar, que todavía no sabe si su estancia en Teherán se prolongará hasta mañana, lunes, o hasta esta noche, tiene previsto encontrarse hoy, con el presidente del Parlamento, Alí Akbar Hashemi Rafasanjani, y con el presidente iraní, Alí Jamenei.

El secretario general viajará luego a Bagdad, en su intento por hacer cumplir la Resolución 598 del Consejo de Seguridad de la ONU que exige un alto el fuego entre Irán e Irak, retirada inmediata a las fronteras internacionalmente reconocidas, y el establecimiento de una Comisión investigadora sobre las responsabilidades del inicio de la guerra.

La Resolución 598, aprobada unánimemente por el Consejo de Seguridad el pasado 20 de Julio, y en sí misma un amplio plan de paz, otorga un mandato a Pérez de Cuéllar para que medie entre las partes en conflicto a fin de encontrar una solución justa, duradera y honrosa a la guerra, pero también abre las puertas a sanciones contra quien no cumpla con la exigencia de un alto el fuego.

Antes de partir de Nueva York, el propio Pérez de Cuéllar descartó que se fuera a encontrar en Teherán con el ayatola Jomeini, porque, dijo, él «es el líder espiritual» de Irán, y su mandato es negociar con el Gobierno.

Irán atacó ayer zonas residenciales, según Irak

Un portavoz militar iraquí acusó a Irán de haber bombardeado, en la madrugada de ayer, sectores residenciales del Sur del país, informó la agencia oficial INA.

Según el portavoz, la artillería iraní inició sus bombardeos hace tres días y prosiguió con ellos ayer, a pesar de la llegada la Teherán de Pérez de Cuéllar.

INA dijo que la artillería iraní alcanzó «en los últimos tres días» las ciudades de Basra, Suleimaniye, Qalaat Deza, Badrah, Janakin, Serwán y Qalat Saleh, en el Este y en el Sur del país, así como el pueblo de Al Rawabeh, en la provincia de Messan (Sur iraquí).

A raíz de los ataques de las últimas 72 horas, 36 civiles resultaron muertos y otros 158 heridos, agregó INA, que hizo hincapié enque «esta actitud del Gobierno de Irán está obstruyendo seriamente la misión del secretario general de la ONU.

Nueva Caledonia celebra el referéndum sobre la independencia con el boicot de los canacos

Nueva Caledonia, (UPI).— Francia ha enviado miles de policías y tropas especiales para asegurar la calma durante el primer referéndum en que se plantea la independencia de este territorio francés. La votación parece destinada al fracaso, ante el boicot que preparan los melanesios nativos, que se llaman a sí mismos canacos. Por primera vez, desde que Francia anexionó este grupo de islas en 1853, 84.283 electores podrán optar entre la independencia —que supone el fin de las relaciones y la ayuda que proporciona París— continuar formando parte de Francia. Todas las partes implicadas auguran que la independencia será rechazada, pero el centro de atención son los porcentajes, que darán una medida de la fuerza del Movimiento Independentista Canaco.

Los países vecinos de Nueva Caledonia, incluyendo Australia y Nueva Zelanda, han condenado previamente el referéndum, diciendo que es una «receta para el desastre». El Comité de Descolonización de las Naciones Unidas ha rehusado enviar observadores, dado que la votación no tiene en cuenta los derechos de la población indígena. El Gobierno de Papúa Guinea, por su parte, declaró que podría reconocer al Frente de Liberación Canaco y Socialista como Gobierno legítimo de Nueva Caledonia, si el resultado es favorable a continuar formando parte de Francia.

El Gobierno de Chirac ha incrementado sensiblemente las medidas de seguridad, a pesar de que hasta ahora no ha habido estallidos demasiado violentos. Se ha destacado a unos 8.000 policías y militares —uno por cada nueve canacos—. Entre las fuerzas de seguridad hay 3.000 policías anti-disturbios, tropas alpinas y paracaidistas. Francia ha hecho llegar a un total de 146 magistrados, que supervisarán la votación en 141 centros, en la isla principal, de Grande Terre y en las más pequeñas, de Lifou, Mare, Ouvea y Pin.

Con el fin de calmar a los canacos, el Gobierno de Chirac ha limitado los electores a aquellos que lleven más de tres años viviendo en el territorio, lo que excluye a los funcionarios y personal militar de la metrópoli. Pero el Frente de Liberación Canaco, conocido por sus siglas FLNKS, alega que sólo deberían votar los residentes que hayan nacido allí o uno de cuyos progenitores, al menos, sea nativo del territorio.

El FLNKS representa a una amplia mayoría de los melanesios indígenas, que representan el 43 por ciento de los 150.000 habitantes. Su líder, Jean-Marie Tjibaou ha llamado a un boicot argumentando que el referéndum concede el voto a los residentes asiáticos, polinesios y franceses y que rompe las promesas hechas por el ahora presidente francés, Francois Mitterrand. Antes de que su Gobierno fuera reemplazado por el partido conservador de Jacques Chirac, Mitterand había hablado de un referéndum que incluyera la opción de «libre asociación» con Francia.

La población francesa blanca representa el 37 por ciento, pero de hecho se ha convertido en una mayoría, al contar con el apoyo de los residentes asiáticos y polinesios, que representan un 20 por ciento de la población y que están a favor de la dominación francesa.

Si el referéndum fuera favorable a la independencia, Francia cortaría inmediatamente todos los lazos con Nueva Caledonia, incluyendo la ayuda económica. Según París, un voto independentista abriría la puerta a un posible control libio o soviético. Nueva Caledonia es el tercer productor mundial de níquel.

El Frente Canaco, que no ha sido autorizado a realizar marchas ni manifestaciones con anterioridad al referéndum, ha señalado que menos de un 50 por ciento a favor de continuar con Francia, será un fracaso para París, que pretendería mostrar al mundo que la mayoría aplastante de Nueva Caledonia desea continuar como territorio francés.

OPOSICIONES MAGISTERIO
COMIENZO DE LA PREPARACION DIA 1 DE OCTUBRE
INFORMACION Y MATRICULA:
CEMYS
General Mola, 17-1.º

ACADEMIA DE PELUQUERIA BALLESTER
MATRICULAS ABIERTAS PARA EL CURSO 87-88 DE FORMACION PROFESIONAL FP1-FP2 PELUQUERIA Y ESTETICA
Información:
CALLE VITORIA, 19, 2.º D

SASTRERIA A MEDIDA
El corte y acabado de de una prenda es el elemento principal, al igual que la calidad del tejido, que confiere una presentación y elegancia en el vestir masculino.
TEXTILES MARIN

M.C.D. 2018

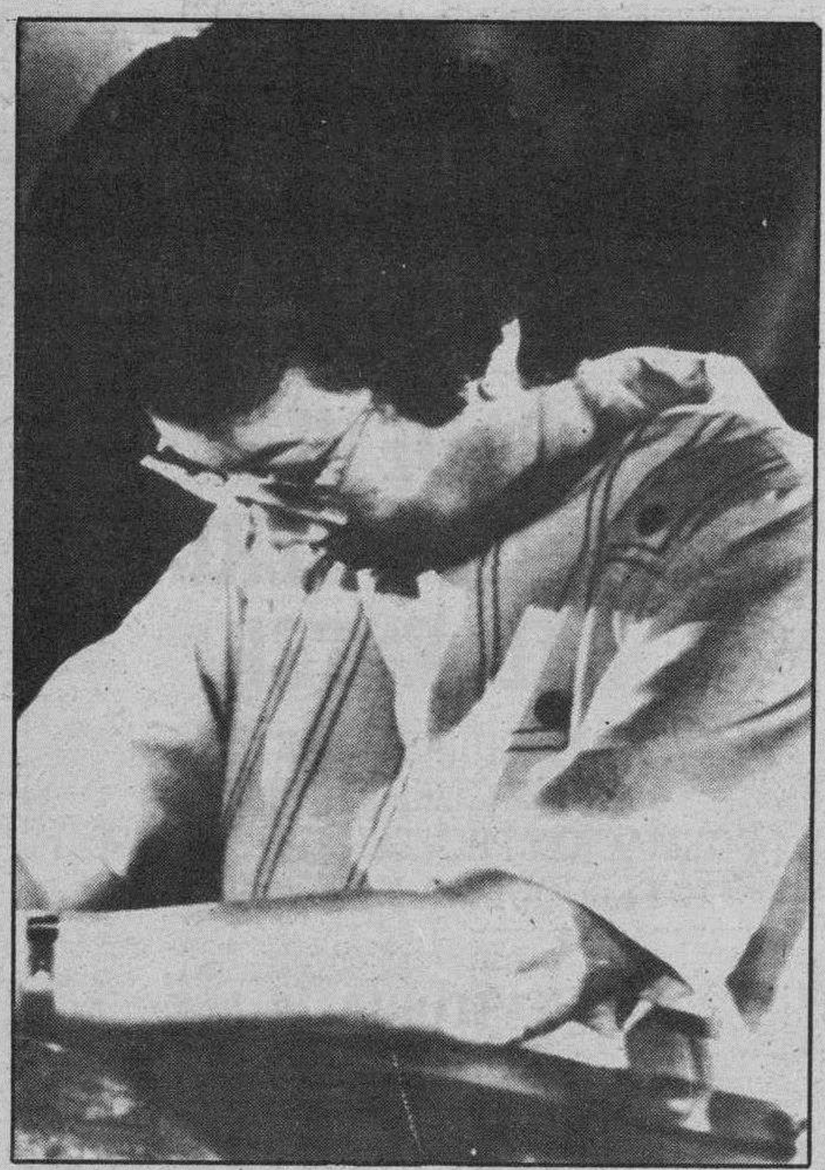

Aquino dará a conocer en fecha próxima el equipo de Gobierno completo.

Aquino pospone el anuncio de la reorganización de su gabinete

Manila (Efe).— La presidenta filipina Corazón Aquino pospuso ayer el anuncio parcial de los nuevos ministros que formarán su gabinete, explicando que en «fecha próxima» dará a conocer el equipo de Gobierno completo.

Anteriormente, Aquino, quien se enfrenta a la crisis gubernamental más importante desde que asumió la presidencia hace 18 meses —provocada por un intento golpista de militares rebeldes al mando del coronel Gregorio Honasan el pasado 28 de Agosto— había señalado que su Gobierno sería dado a conocer «por etapas».

En un comunicado, Cory Aquino indicó que busca un gabinete que «pueda trabajar en equipo», manifestación que los analistas interpretan como reflejo de las dificultades que está encontrando para reorganizar el Gobierno y poner término a las divergencias ideológicas que caracterizaron hasta ahora al ejecutivo.

Joker Arroyo, secretario ejecutivo de Cory Aquino y «hombre de confianza» de ésta (tildado por la derecha y el Ejército de «simpatizante» del Partido Comunista), causaría baja segura en el nuevo equipo de Gobierno, según los observadores.

La Prensa local especula sobre el futuro del general Fidel Ramos, jefe del Alto Estado Mayor del Ejército e indiscutible «garante» de la democracia, a quien los militares considerados reformistas acusan de «debilidad» en el mando.

En los últimos días, la jefa del ejecutivo filipino, convocó por primera vez a los 15 miembros que integran el Consejo de Estado y parece que su principal tarea es reconstruir las relaciones con las fuerzas armadas, para lo cual anunció una campaña de «acercamiento».

Por su parte, las dos cámaras del Congreso de diputados abordan una subida de un 60 por ciento de los sueldos de los militares.

Ciertos analistas concluyen, que en la composición del nuevo gabinete parecen quedar descartadas conocidas personalidades «progresista» y presumen que se dará entrada en el mismo a más políticos de centro-derecha y tecnócratas vinculados al poder de la patronal, bien vistos por el Ejército.

13 muertos en un combate Ejército-guerrilla

AL menos seis miembros de la Policía filipina y siete guerrilleros comunistas, murieron en un combate librado ayer en la localidad de Samal, distante 56 kilómetros al Norte de Manila.

El coronel Vicente García, comandante local de las fuerzas gubernamentales, señaló en una información recogida por la emisora «Dzmm», que las tropas fueron enviadas después de haber recibido informaciones sobre la presencia de Saturnino «Satur» Ocampo, portavoz del «Frente Nacional Democrático» (brazo político del clandestino Partido Comunista Filipino) en la zona.

Ocampo, junto al antiguo periodista Antonio Zumel, fueron los responsables de negociar un alto el fuego de los insurrectos con el Gobierno de Manila durante 60 días, que finalizó el pasado 8 de Febrero, después de acusaciones mutuas de haber violado el armisticio en diferentes ocasiones.

García indicó que las fuerzas gubernamentales combatieron durante seis horas con unos 50 insurgentes que se habían hecho fuertes en residencias privadas de la localidad, capturando ocho fusiles abandonados por los guerrilleros en su retirada.

Chad denuncia la violación libia de la tregua de paz

Yamena (Efe).— Aviones libios sobrevolaron ayer la población chadiana de Am Zoer, situada al Este del país, cerca de la frontera de Sudán, según denunció el Alto Estado Mayor chadiano en un comunicado publicado ayer a mediodía en Yamena.

Según las fuentes oficiales chadianas, la violación del espacio aéreo por aviones libios forma parte de una operación destinada a atacar el Chad desde el territorio sudanés donde, según Yamena, se encuentran concentradas numerosas fuerzas libias.

La ciudad de Am Zoer está a más de 500 kilómetros de la frontera libia y apenas a 100 kilómetros de la importante base militar de Abeche, donde se encuentran estacionadas parte de las tropas francesas que defienden la soberanía de Chad por debajo del paralelo 16.

La radio chadiana ha reiterado que, tanto la violación del espacio aéreo, como los bombardeos de ayer contra varias ciudades del Norte del país, constituyen una vulneración del acuerdo de alto el fuego acordado por Libia y Chad, a propuesta de la Organización para la Unidad Africana (OUA).

Radio Chad ha denunciado la utilización de gases tóxicos por parte de la aviación libia y ha precisado que el régimen de Trípoli compra estos gases a Irán.

Hasta el momento, las acusaciones de Chad de utilización de gases tóxicos por parte de Libia no han podido ser confirmadas por organismos internacionales independientes.

En las últimas horas, el tono acusatorio de Radio Chad hacia el régimen libio ha vuelto a incrementarse. Radio Chad concluyó ayer el editorial habitual de su diario hablado con un significativo: «Un diablo es un diablo y siempre lo será».

Chirac espera que el alto el fuego sea respetado por Chad y Libia

El primer ministro francés declaró ayer de madrugada en la capital martiniquesa que «espera fervorosamente» que la tregua entre Chad y Libia «será seguida por ambas partes».

El jefe de Gobierno, quien manifestó su complacencia ante la iniciativa de Kenneth Kaunda, se encuentra actualmente realizando una gira por los departamentos franceses del Caribe.

El presidente de Zambia, que ocupa la presidencia de la Organización de Unidad Africana, pidió el pasado miércoles a Yamena y Trípoli un alto el fuego.

La tregua, aceptada por ambas partes en conflicto, comenzó a regir a las 13,00 GMT del viernes, pero Chad denunció pocas horas después que aviones libios habían bombardeado la localidad de Wur, en el extremo Noroeste del país.

Libios y tunecinos buscan la reanudación de relaciones diplomáticas

El presidente de Túnez, Habib Burguiba, de 84 años, ha encargado a su ministro de Asuntos Sociales, Hedi Bacuche, proseguir las conversaciones con Libia para lograr el pleno restablecimiento de las relaciones diplomáticas entre ambos países.

El ministro, en fecha aún no dada a conocer, se desplazará a Trípoli al frente de una delegación tunecina con el objetivo de superar los últimos obstáculos existentes entre los dos países

La decisión del presidente tunecino es el hecho más importante, cara al restablecimiento de las relaciones diplomáticas, que se ha producido durante los últimos meses.

Carrington abandonará la OTAN en Junio del próximo año

Bruselas (Efe). — Lord Carrington abandonará su puesto de secretario general de la Alianza Atlántica el próximo año, tras la sesión de primavera del Consejo Atlántico, que por primera vez se celebrará en España.

El antiguo ministro de Defensa y de Asuntos Exteriores del Gobierno británico terminará su mandato el 30 de Junio de 1988, y ya ha anunciado que, «por motivos personales», mantiene su decisión de no permanecer más de cuatro años al frente del máximo organismo de decisión de la Alianza Atlántica.

Las consultas diplomáticas para establecer el sustituto de Lord Carrington, de 68 años, han comenzado ya, tras las vacaciones estivales, con dos candidatos oficiales encima de la mesa: el ex-primer ministro noruego, Kaare Willoch y el actual ministro de Defensa de Alemania Federal, Manfred Woerner.

El sustituto de Lord Carrington ocupará el puesto de secretario general de la OTAN en un momento especialmente delicado, por el debate sobre la necesidad de modificar la estrategia de defensa de la Alianza, si se eliminan los misiles de alcance intermedio Pershing II y Cruise, como consecuencia del acuerdo de desarme entre Washington y Moscú.

La designación del secretario general de la OTAN se hace por consenso entre los 16 países miembros, y tradicionalmente el puesto se reserva para un europeo, mientras que un militar estadounidense ocupa el puesto de comandante supremo de las Fuerzas Aliadas en Europa, que desempeña en la actualidad el general John Galvin.

Fuentes diplomáticas de la OTAN opinan que, si los 16 miembros de la Alianza se ponen de acuerdo rápidamente sobre el nombre del sustituto de Lord Carrington, se podría producir tal designación en la próxima reunión ministerial del Consejo Atlántico que se celebrará en Diciembre.

De lo contrario, la decisión se adoptaría en los primeros meses de 1988, con objeto de que, en cualquier caso, Lord Carrington presida por última vez la sesión ministerial del Consejo Atlántico de la primera quincena de Junio que se celebrará en España.

La Alianza Atlántica aceptó hace unos meses la propuesta del Gobierno español, que preside Felipe González, de celebrar por primera vez en España la sesión de primavera del Consejo del Atlántico Norte, que reúne a los ministros de Asuntos Exteriores.

Lord Carrington.

Fuentes diplomáticas españolas aseguraron que el Gobierno de Madrid no ha decidido qué candidato apoyará España para sustituir a Lord Carrington.

Algunos observadores creen que sería excesivo que un solo país, Alemania Federal, tuviera, al mismo tiempo, los puestos del secretario general de la Alianza y la Presidencia del Comité Militar, ocupada por el general Wolfgang Alternburg.

Alto el fuego entre chiítas y palestinos en Líbano

Beirut (Efe). — El movimiento chiíta «Amal» y guerrilleros palestinos en Líbano llegaron a un acuerdo de alto el fuego, después de tres años de enfrentamientos, informó ayer Radio Beirut.

Según la emisora, el acuerdo incluye «libertad de movimiento» para los palestinos en el interior de sus campamentos, el «final del cerco» a que «Amal» tiene sometidos a los refugiados palestinos y la «retirada de guerrilleros de la OLP (Organización para la Liberación de Palestina) de algunos puntos estratégicos que ocupan en la zona de Sidón», ciudad portuaria del Sur de Líbano.

El acuerdo también incluye la «reconstrucción de los campamentos», prácticamente destruídos por las milicias chiítas, que comenzaron sus ataques hace ya tres años, iniciando la llamada «guerra de los campamentos», aduciendo que en ellos se encontraban guerrilleros leales a Yaser Arafat, tras la disidencia en el seno de la OLP.

Desde el inicio de la guerra Amal-palestinos, que incluyó el cerco a los campamentos palestinos en Beirut, Tiro y Sidón, se calcula que el número de muertos suma ya más de mil.

Los campamentos palestinos en Líbano están situados en los suburbios de las grandes ciudades: Beirut, Trípoli (Norte del país), Sidón y Tiro (en el Sur).

RFA agradeció a Siria la liberación del rehén alemán

La República Federal de Alemania (RFA) agradeció al presidente de Siria, Jafez el Asad, la intervención de su país para la liberación de uno de los dos rehenes germanooccidentales secuestrados en Líbano, informó ayer la agencia siria SANA.

Según SANA, el presidente Jafez el Asad recibió el viernes una llamada telefónica del ministro de Asuntos Exteriores de la RFA, Hans Detriech Gensher, a través de la cual éste expresó el agradecimiento de su Gobierno a Siria por «sus gestiones para conseguir la liberación» del ciudadano alemán.

El ex-rehén es Alfred Schmidt, un ingeniero de 47 años que trabaja para la compañía electrónica alemana «Siemens», fue puesto en libertad el lunes pasado, tras ocho meses de secuestro.

El grupo clandestino autodenominado «Luchadores por la libertad» se adjudicó la autoría del secuestro de Schmidt y también la de otro ciudadano germanooccidental, Rudolf Cordes, hombre de negocios de 53 años que trabajaba para la compañía farmacéutica alemana «Hoescht».

El viernes, la revista libanesa «As Shiras», generalmente bien informada —fue la primera en desvelar el escándalo del «Irangate»—, aseguró que la liberación de Schmidt se consiguió sólo tras el pago de un rescate de dos millones de dólares.

M.C.D. 2018

Nacional

Los bomberos fallecidos intentaban desalojar los «Almacenes Arias»

Madrid (Efe).— Los diez bomberos fallecidos en el incendio de «Almacenes Arias» se encontraban a escasos segundos de alcanzar la salida cuando les sorprendió el hundimiento, según un escrito de los oficiales jefes de zona del Cuerpo de Bomberos del Ayuntamiento de Madrid remitido a «Efe».

En este escrito, los jefes de zona hacen una encendida defensa de la profesionalidad del Cuerpo de Bomberos, incluidos los dos jefes que resultaron muertos, y rechazan las declaraciones hechas por el presidente del colegio de aparejadores y por el arquitecto Chueca Goitia, que consideran que las muertes fueron provocadas «por el desconocimiento y la ignorancia».

«Los oficiales jefes de Zona fallecidos en acto de servicio, don Amando Juárez y don Antoni Escalera —aseguran los jefes de bomberos— al observar el estado del edificio debieron ordenar el inmediato desalojo del mismo, tal y como se deduce de la posición y situación en la que han sido rescatados los cuerpos de las víctimas».

Como prueba de esta aseveración, los bomberos dicen que los cuerpos se encontraban «a escasos segundos de la salida, en el último tramo de la escalera mecánica y cerrando filas el oficial Amando Juárez».

El escrito facilitado a «Efe», firmado por 23 jefes de zona, comienza afirmando que en ningún momento se puede dudar de la actuación y profesionalidad de todos los componentes del servicio, incluso los fallecidos «que se encontraban realizando las tareas de extinción necesarias e imprescindibles para evitar la propagación del fuego a edificios colindantes».

Los bomberos rechazan las declaraciones del presidente del colegio de aparejadores y arquitectos técnicos, González Velayos, respecto a la sobrecarga de los «tejidos empapados», «que nos parecen de un desconocimiento e irresponsabilidad increibles».

Tampoco aceptan las afirmaciones hechas por el arquitecto Chueca Goitia, «que utilizando símiles bélicos da un tratamiento peyorativo de los oficiales jefes y de sus conocimientos, haciendo gala de una ignorancia supina de las labores de extinción de un incendio».

«Los bomberos —afirman— no son héroes irresponsables, son unos profesionales que resuelven un determinado tipo de problemas».

Para los firmantes del escrito, los métodos de extinción empleados por el Cuerpo de Bomberos de Madrid son los más efectivos, prácticos y seguros.

«Hecho éste —dicen— demostrado en tantos años de siniestros, sin haberse producido víctimas entre los miembros del Cuerpo. El último hundimiento con víctimas data de 1957».

Los jefes de zona entienden que «sin tratar de buscar justificaciones de esta terrible tragedia», a nadie se le escapa que el trabajo de los bomberos encierra, en sí mismo, múltiples peligros indefinidos, «por lo que no nos parece serio dar cabida en la Prensa a las manifestaciones de personas cuyos conocimientos en la materia brillan por su ausencia».

Burgos

Los bomberos rescatan del fuego a dos niños. — *Según fuentes del Cuerpo de Bomberos, el fuego se originó sobre las 11,30 horas de ayer en una buhardilla situada en el número 3 de la calle General Santocildes, en nuestra capital. Inmediatamente se presentaron en la zona tres vehículos del servicio de salvamento y extinción de incendios. Vecinos del barrio señalaron que en una buhardilla contigua a la que estaba en llamas se encontraban encerrados dos niños, corriendo serio peligro sus vidas. Momentos después, los pequeños fueron rescatados, sanos y salvos, a través de la azotea, por los bomberos —algunos de los cuales resultaron intoxicados por el humo— aunque permanecen en servicio. Finalmente hacia la una de la tarde pudo normalizarse la situación.*

Internacional

Asesinado el cantante «reggae» Peter Tosh

Londres (agencias).— El cantante de «reggae» Peter Tosh, cofundador del grupo «The Wailers» con el mítico Bob Marley, murió en la noche del viernes por disparos de tres presuntos atracadores en su casa de la capital jamaicana, según reveló la B.B.C.

Tosh tenía 43 años y fue, junto a Marley, el músico jamaicano que más contribuyó a dar a conocer la música «reggae» en el mundo.

En la tarde del viernes, tres hombres irrumpieron en la residencia de Tosh, en un barrio de las afueras de Kingston, y exigieron que se les entregara todo el dinero que hubiera en la casa, según «Radio Jamaica», información recogida por la agencia británica «Press Association».

Tosh y las personas que le acompañaban hicieron frente a los tres hombres armados y éstos respondieron abriendo fuego contra ellos.

Los disparos causaron la muerte del cantante y de otra persona no identificada e hirieron a otras cinco, entre ellas la esposa de Tosh.

Los heridos fueron trasladados al hospital universitario de Kingston, donde se congregaron más de cien personas para interesarse por su estado, mientras las emisoras locales de radio difundían música de Tosh en su memoria.

El punto culminante de su fama internacional llegó a finales de los 70, cuando grabó la canción «Dont Look Back» con Mick Jagger, de los Rolling Stones. Tosh fue el primer artista importante que firmó contrato con la compañía discográfica que montaron los Rolling.

1.500.000
SUPERABLES + INCENTIVOS
POR AMPLIACION DE LA ZONA DE:
BURGOS
Se precisan
MERCHANDISERS

SE OFRECE:
- Cartera de clientes.
- Gama de productos líderes en el Mercado Nacional e Internacional.
- Apoyo publicitario, TV, etc.
- Integración en equipo joven y dinámico.
- Apoyo constante sobre el terreno.
- Formación continua (cursillos).
- Contrato Mercantil.
- Posibilidades reales de promoción a corto plazo.

SE REQUIERE:
- Edad de 18 a 35 años.
- Capacidad de trabajo.
- Ambición e iniciativa.
- Dedicación en exclusiva.
- Experiencia (no imprescindible).
- Afán de superación.
- Período de prueba.
- Furgoneta o similar.

Interesados presentarse martes, día 15, en el HOTEL ALMIRANTE BONIFAZ, de 9,30 a 13,30 y 16 a 19,30 horas aportando curriculum vitae y fotografía reciente, atenderá señor Beltrán, o escribir a su atennción a: CHUPA CHUPS DIVERSIFICACION, S.A. Avda. Diagonal, 662-664 - 08034 Barcelona.

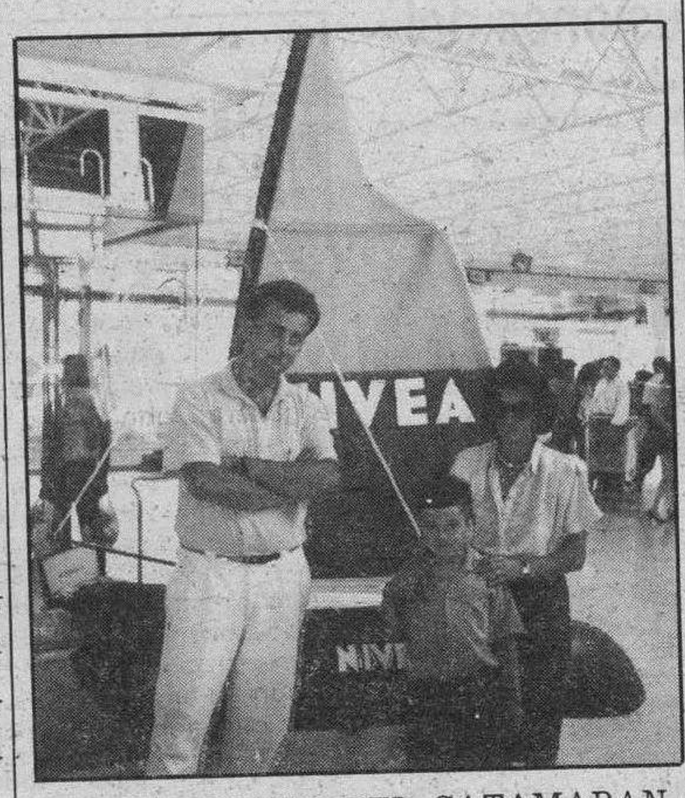

EN EL SORTEO DEL CATAMARAN DE **NIVEA** RESULTO AGRACIADO EL PEQUEÑO **JORGE MARTINEZ CID**, EL CUAL RECIBIO SU PREMIO DE MANOS DEL SR. NAVES, EN REPRESENTACION DEL

HIPERMERCADO KANGURO

USTED NECESITA SPEAK

SI USTED QUIERE HABLAR

INGLES

FRANCES ALEMAN

Conozca nuestro sistema de doble profesor (nativo, español)

Aproveche nuestros medios técnicos de Audio-Video

¡Ya sabe!, si Vd. quiere hablar... "SPEAK"

Speak English · Française · Deutch

Speak
Centro Lingüístico Cultural
Huerto del Rey, 16-2ª Telfs. 267541-203504

también enseñamos 'Español' para extranjeros

M.C.D. 2018

El Burgos, con Eizmendi lesionado, viajó a Lérida

Burgos (Angel López Ochoa).—En el entrenamiento de ayer sábado, Eizmendi tuvo un esguince, y su concurso para el choque de esta tarde, a partir de las siete y media, resulta bastante problemático. El jugador lesionado formó parte de la expedición entre hielos y algodones. Esta incógnita puede dar a Ibáñez una nueva oportunidad.

Las lesiones siguen persiguiendo a cuantos componen la plantilla del Real Burgos y la línea defensiva es quien se está llevando la peor parte con los Bautista, Emiliano, Castaños y ayer Eizmendi. El jugador vasco no pudo concluir el ensayo y tuvo que visitar al galeno del club. Eizmendi confesó al técnico que no podía ni con el alma, pero ante las circustancias especiales formó parte de la expedición. Hoy domingo, antes del envite, será sometido a una prueba y si no sale airoso, Ibáñez podría ocupar el puesto de lateral. En cuanto a Pedro superó las pruebas y formará parte del once inicial frente al Lérida. Así, el equipo burgalés ante los leridanos estará formado por Bastón; Ibáñez o Eizmendi, Blanco, Tamayo, Vilches; Geni, Gregory, Cakic; Mata, Petrov y Antelo. En el banquillo Zapata, Castresana, Eizmendi o Ibáñez y Medina. Viajaron quince jugadores, mientras que Vila, firmó por un año con opción a otro, seguirá entrenando porque el ex-jugador del Elche está muy bajo de forma. Su concurso para el equipo va para largo. Necesita trabajar muy a fondo por espacio de veinte días. Cuando la directiva se interesó por este jugador alguien que dio el «informe» apuntó: «está entrenando con el Elche»...

Por otra parte, la gran baza del Burgos en Lérida, sin duda alguna será el yugoslavo Cakic. La mayor parte de las esperanzas se han depositado en este jugador que sabe conjugar el fútbol con el arte, en el terreno de juego.

Mejoras en «El Plantío»

Al comienzo de cada temporada la directiva del Real Burgos expone al presidente del Servicio Municipalizado de Instalaciones Deportivas y de Recreo, las necesidades del estadio. Cada año aumentan. Lo cierto es que la instalación necesita de forma urgente un lavado de cara y nuevas necesidades. Desde el arreglo de puertas hasta los servicios, por citar dos ejemplos.

Hay otros proyectos en cartera. Se quiere dotar a las gradas de Tribuna y de Lateral de sillas independientes. El proyecto puede llevarse a la realidad si alguna entidad bancaria o firma comercial corre con los gastos. Se trata de dar una mayor comodidad al espectador. De momento, la idea tendrá que esperar porque en el presupuesto municipal, por el momento, no entra esta partida. Otro tema se centra en la publicidad estática de «El Plantío». Tema en estudio, ya que el propietario de la instalación es el Ayuntamiento. Este asunto se abordó en la reciente reunión que mantuvieron los directivos del club castellano con el nuevo presidente del Servicio Municipalizado de Instalaciones Deportivas y de Recreo, señor Bañuelos.

El Lérida con equipo decidido

Gonzalvo, el técnico del Lérida, prácticamente tiene el once inicial que opondrá esta tarde al Real Burgos. De salida estarán en el terreno de juego, Arumí; Rubio, Lecumberri, Bernal, David; Luengo, Mario, Glaría; Azcona, Planelles y Palau.

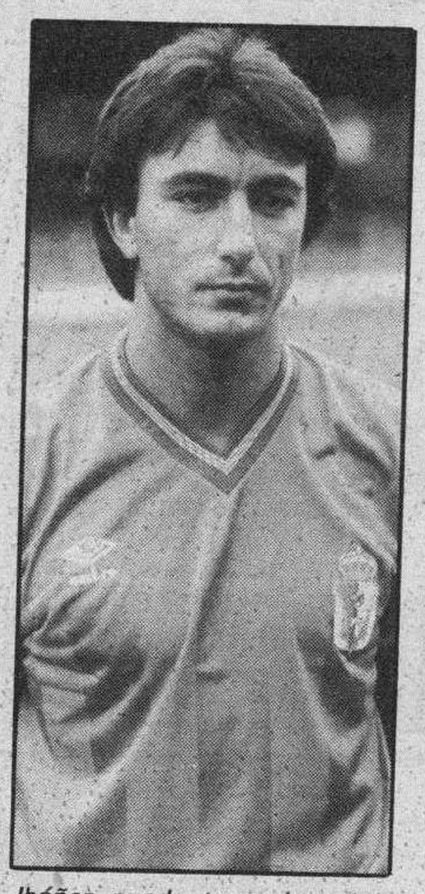
Ibáñez puede tener hoy una oportunidad

Kresic conoce muy bien a este adversario y seguramente planteará un partido para nadar y guardar la ropa con Petrov y Antelo como hombres puntas, mientras que Mata y Pedro tendrán doble trabajo en el centro del campo donde Cakic será el director del concierto. Confiemos que al término de los noventa minutos el trabajo realizado durante la semana tenga su reflejo en el guarismo del marcador.

Los jugadores del Cartagena, mudos

La plantilla del Cartagena ha tomado una decisión muy curiosa en tiempos donde la libertad de expresión debe de ser santo y seña de las libertades democráticas. Los futbolistas han decidido no realizar declaraciones a dos compañeros del rotativo «La Verdad» de Cartagena. Esta postura está respaldada por la directiva. Los profesionales han mostrado su disgusto por las críticas de los dos compañeros.

Las primeras muestras de solidaridad no se han hecho esperar. Todos los periodistas de Cartagena han hecho causa común y han acordado «pasar» de hablar con los futbolistas hasta tanto en cuanto no vuelvan las aguas a su cauce. Desde este noble rincón de España nos unimos al sentir de los profesionales cartageneros y enviamos un «tirón de orejas» a los futbolistas porque con estas rabietas lo único que se impide es el trabajo. La crítica constructiva ha imperado en este caso y el profesional lo que tiene que hacer es aceptarla. Si es incapaz, existen otras vías por el sendero del diálogo. Nunca por el camino que impida coartar la libertad de expresión y el máximo respeto.

Cerramos el comentario retornando al partido Lérida-Real Burgos. Un compromiso complicado para los castellanos en el primer reencuentro de ambos equipos en la división de plata del fútbol español. El factor campo jugará a favor de los ilerdenses. A partir de las siete y media, la respuesta. Los expedicionarios burgaleses han depositado mucha fe en esta salida. Ganas y trabajo se van a poner a lo largo de los noventa minutos. Ojalá la suerte se sepa buscar. Seguramente hará mucha falta para el equipo entrenado por un hombre serio: Juric Kresic.

No se dejó sorprender el Racing Lermeño (2-0)

Lerma (Boni). — En partido adelantado al sábado, de Tercera División, Grupo VIII, celebrado en el campo del «Arlanza», de Lerma, el Racing Lermeño venció al Salmantino, por dos a cero. La primera parte concluyó sin goles. Floja entrada.

Racing Lermeño: Meruelo, Rodri, Eduardo, Salva, Pablo, Merino, Goyo, Herrero, Esteban Martín y Pacheta. En el minuto 85 Merino II dejó el puesto a Merino I y en el 75, Goyo lo hacía a Pirola.

Salmantino: Benito, Richard, Luismi, Matilla, Buja, Plaza, Arturo, Mandi, Torres, Vicente y Antonio. En el minuto 80, Torres y Arturo fueron sustituidos por Kiko y De la Cruz.

Arbitró el encuentro, el colegiado zamorano Pérez, que no tuvo complicaciones en su labor. Mostró cartulina amarilla a Vicente. (1-0): minuto 63: Penetración de Esteban Martín, pase al punto de penalty y Merino II empalma a la red por alto.

(2-0), minuto 85: Duro disparo de Merino II que no sujeta el portero y Pirola, muy atento, envía a la red.

En la primera parte, ambos conjuntos han ofrecido un pobre espectáculo, con un Salmantino encerrado en su parcela y un Lermeño empeñado en jugar con balones bombeados por el centro, facilitando la labor defensiva de los visitantes. Por lo tanto, los porteros no pasaron por momentos difíciles.

La segunda mitad fue más movida y a los tres minutos, Merino II a pase de Esteban Martín perdió una clarísima ocasión de batir a Benito. Se realizaron por los locales aperturas por las bandas y la presión se hizo más ostensible; así Pablo, en el minuto 60, perdía un balón que lo más difícil era enviarlo fuera y esta presión daba su fruto en el minuto 63, en el que Merino II batía a Benito serenando el juego de los locales y obligando a los charros a abrir sus líneas. Esto facilitó la labor de ataque local, asegurando el triunfo con el gol de Pirola.

Triunfo del Aranda

Aranda de Duero (Mery Varona). — La Arandina C.F., venció al Venta de Baños por 1-0.

Arandina C.F.: Chopo, Arturo, Gaona, Camarero, Moneo, Cristóbal, Richar, (Perico, minuto 85), Angel, Benja, López (Torres, minuto 61), Gallo.

Venta de Baños: Antolín, Juanito, Gelo, Fano (Lolo, minuto 85), Rafa, Pedro, David, Michel (Bermejo, minuto 65), Julio, Miguel Angel, Gonzalo.

Gol: 1-0: Minuto 43, Richar de penalty, que se había producido por mano de Rafa y que el árbitro sanciona con la máxima falta.

La Arandina tuvo dificultades para vencer a un adversario que vino muy fuerte y a ganar.

El Real Burgos juvenil frenó las ilusiones del San Esteban (3-0).

Burgos (Pesa).— El R. Burgos ha derrotado por tres goles a cero, al Club Deportivo San Esteban en partido correspondiente a la Liga nacional, Primera División.

R. Burgos. Paco, Dani, Miguel Angel, Erro, Lucio, Elpi (minuto 77 Gustavo), Barbero, Manolo, Zamora, Raul y Francisco (minuto 80 Joaquín).

San Esteban.- Dani, Roberto, Maxi, Ceballos, De Pablos, Renedo, Marcos, Alberto, Justino (minuto 24 Del Hoyo), Felipe (minuto 55 Zorrilla) y Bustos.

Arbitro.- Dirigió el choque el colegiado burgalés Sainz De Lomas, con un solo lunar en toda su actuación. Dejó sin sancionar un claro penalty en el área «forastera», por derribo a Raul en el minuto 20, cuando todas las ventajas estaban de parte del delantero.

Goles.- 1-0. (minuto 10). Francisco recoge un balón en profundidad y ante la salida de Dani, le bate a media altura.

2-0. (minuto 48). Jugada muy ligada del R. Burgos y Lucio amplía el marcador trás arreglar un fallo inicial suyo.

3-0. (minuto 56). Con el San Esteban totalmente entregado, Roberto en jugada personal cierra la cuenta goleadora.

Ambiente e incidencias.- Encuentro que abría la temporada en los juveniles. Tarde de calor con buen aspecto en las gradas y mayoría de aficionados del San Esteban. La taquilla fue de 75.000 pesetas.

El choque de ayer, significaba para el Club Deportivo San Esteban su debut en la categoría, y esta circunstancia se notó en su juego, ya que durante todo el partido o buena parte de él, los nervios fueron su principal enemigo.

Salió el cuadro que entrena Juli, con muchos bríos que a punto estuvieron de darle fruto en un balón que cortó el portero Paco echándose a los pies del extremo izquierda Bustos para evitar males mayores.

Sin embargo, poco duró la alegría de los primeros minutos, pues el R. Burgos se colocó en franquicia y ya prácticamente no dejó la batuta de la dirección del partido en los noventa y dos minutos de existencia del mismo. Sin embargo, el San Esteban seguía bregando y poco después del tanto «local», estuvieron en un tris de empatar el encuentro en una jugada muy ligada y que remató valientemente Renedo, pero sin consecuencias de cara al marcador. Poco más hubo, en los primeros cuarenta y cinco minutos, ya que el conjunto de Llorente, se iba poco a poco asentando en el terreno de juego, producto de una mayor veteranía y sobre todo mucho menos nervioso que sus rivales.

Una de las muchas jugadas registradas en el «derby» juvenil.

De esta forma, pudo el R. Burgos ampliar el marcador antes del descanso, pues Raul, Roberto y Francisco tuvieron en sus botas diversas oportunidades, y en una de ellas sacó el esférico cuando ya entraba en la portería un defensor del San Esteban. Este equipo, había hecho todo el gasto al principio, y el Burgos sabiendo nadar y guardar la ropa se aprovecharon de tal circunstancia. El enorme calor y las dimensiones del campo, pesaron tambien mucho más sobre los «visitantes».

Claro dominio local

La segunda mitad, se inició como la primera. Salida fulgurante del San Esteban, en busca de la igualada, pero que sólo duró tres minutos, puesto que Lucio, ponía las cosas muy difíciles para aquellos. A partir de entonces puede decirse que ya no existió sobre el bien cuidado cesped de «El Plantío», más que un equipo, que para colmo de males para sus contrarios, volvía a aumentar su ventaja y ya se iba definitivamente en el resultado y en el juego. Así, tenemos anotadas varias oportunidades claras, en especial una de Francisco, que después de hacerlo todo lanzó el balón fuera, y otra poco después en que su cabezazo mandaba el esférico al travesaño con Dani completamente batido. Hasta el final, todo quedó reducido a un toma y daca de los dos conjuntos que daban por bueno el resultado.

M.C.D. 2018

Fútbol

Nueva goleada del R. Madrid y derrota del Barcelona

Zaragoza (Efe). — El Real Madrid, demostró en su paso por La Romareda, ser el equipo español que en mejor momento de juego se encuentra. Lo tuvo todo de cara y aprovechó al máximo las oportunidades ante la meta de Cedrún, mientras que los aprietos para el portero Buyo fueron bien resueltos por la eficaz defensa madridista.

Real Zaragoza: Cedrún; Casuco, Tino (Pascual, min. 80), Juanito, Fraile; Güerri, Señor, Lumbreras; Mejías (Roberto, min. 80), Orejuela y Rubén Sosa.

Real Madrid: Buyo; Chendo, Tendillo, Sanchís, Solana; Michel, Gallego, Martín Vázquez, Gordillo (Jankovic, min. 73); Butragueño y Hugo Sánchez (Santillana, min. 75).

0-1. M. 29: Gordillo, al recoger un rechace de Cedrún.

0-2. M. 35: Penetración de Solana, cuyo remate termina enviándolo Lumbreras a su propia portería.

0-3. M. 56: Butragueño, de manera antológica, culmina una jugada de ataque.

0-4. M. 79: Michel resuelve un barullo en el área.

0-5. M. 81: Casuco derriba dentro del área a Butragueño y el penalty lo transforma Michel.

0-6. M. 83: Chendo, en jugada personal.

0-7. M. 88: Jankovic, tras rechace de Cedrún.

1-7. M. 89: Roberto, a pase de Señor.

Arbitro: Ramos Marcos, del Colegio Castellano Leonés. Expulsó a Fraile (72 m.), por agresión a Hugo Sánchez. Antes mostró tarjetas amarillas a Fraile, Rubén Sosa, Juanito, Orejuela, Tendillo y Sanchís.

Ambiente de gala en La Romareda y lleno total, con 30.350.000 de pesetas de recaudación.

En definitiva, un Real Madrid pletórico, que fue despedido con una gran ovación del estadio aragonés y que demostró estar en un estado de gracia como hacía años no se veía.

Español, 2
Barcelona, 0

Barcelona (Efe). — Español: K'Kono, Iñaqui, Gallart, Francis, Soler; Zúñiga, Zubillaga (Lauridsen m. 16), Golobart; Valverde, Pineda (Orejuela m. 68) y Pichi Alonso.

Barcelona: Zubizarreta; Cristóbal (Calderé m. 66), Migueli, Moratalla, Julio Alberto; Víctor (López López m. 66), Schuster, Roberto, Urbano; Carrasco y Lineker.

Goles:

1-0 m. 60: Centro largo de Golobart que Pichi cabecea a la red.

2-0 m. 79: Falta que lanza Valverde y Orejuela clava el balón en la red.

Arbitro: José Donato Pes Pérez, Colegio Aragonés, mostró tarjetas amarillas a Valverde, Zúñiga y Julio Alberto.

El Español consiguió una clara victoria sobre el Barcelona, en un partido que se mantuvo igualado hasta que los locales marcaron en el minuto 60 su primer tanto.

En la primera parte, fueron muy escasas las ocasiones de peligro creadas por uno y otro bando, y cabe destacar al respecto una jugada de Valverde, que fue derribado dentro del área sin que el árbitro señalara nada; y otra de Schuster, en la que, tras quebrar a la defensa españolista, remató a puerta y obligó a N'Kono a realizar una gran parada.

Cádiz, 2
S. Gijón, 0

Cádiz (Efe). — Cádiz: Bermell; Juan José, Carmelo, Linares, Calderón; Francisco, Manolito, Montero (Francis, 74 m.), Andrés, (Villa, 89 m.); Cabrera y Mágico González.

Spórting de Gijón: Pedro; Tati, Ablanedo I, Jiménez, Espinosa, (Zurdi, 45 m.); Esteban (Juanma, 49 m.), Emilio, Joaquín, Jaime; Wilmar Cabrera y Eloy.

Carrasco

Goles:

1-0 m. 36: Autopase de Mágico González y Ablanedo I, al querer despejar, marca en su propia meta.

2-0 m. 85: Pase de Mágico a Cabrera, éste remata, el balón da en el poste y Fracis lo remacha.

Arbitro: Jiménez Moreno, del Colegio Canario. Mostró tarjeta amarilla a Andrés, Espinosa y Emilio, a éste por dos veces, expulsándole en el minuto 78.

El Cádiz sacó a relucir una magnífica preparación física, mejor situación en el campo y una clara visión de juego de ataque. Sin embargo, el primer tanto de los cadistas llegó en un contrataque, cuando parecía que el Sporting se había asentado y comenzaba a trenzar su juego de ataque.

En la segunda parte, el Spórting se lanzó al ataque con un esquema de juego más ofensivo que el Cádiz.

Las Palmas, 3
R. Sociedad, 2

Las Palmas de Gran Canaria (Efe). — U.D. Las Palmas: Manolo; Oscar, Julio, Mayé, Javier; Chinea, Félix (José, m. 65), Contreras, Alexis; Narciso (Félix Oramas, m. 75) y Andrés.

Real Sociedad: Arconada; Baquero I, Gajate, Dadie (Fuertes, m. 58), Recarte; Larrañaga, Górriz, Beriguistáin, Zamora; Baquero II y Loren (Múgica, m. 46).

0-1, m. 16: Baquero I remató un saque de esquina que lanzó Zamora.

1-1, m. 28: Andrés empujó un balón que le cedió Chinea, desde la línea de fondo.

2-1, m. 78: Chinea, debajo de los palos, culminó un centro largo de Contreras.

3-1, m. 81: Félix Oramas recogió un rechace de Arconada, en tiro inicial de Andrés.

3-2, m. 90: Manolo, en propia meta, tras un cabezazo de Baquero II.

Arbitro: Valdés Sánchez, del Colegio de Castilla-León. Mostró tarjetas amarillas a Recarte, Julio y Múgica.

La Real Sociedad de San Sebastián y la Unión Deportiva Las Palmas depararon un encuentro de fútbol aburrido por su baja calidad, que tuvo como decisiva la reacción de los canarios en la fase final.

Valencia, 1
Betis, 0

Valencia (Efe). — Valencia: Antonio; Quique, Arias, Boro, Revert; Arroyo (Nando m. 88), Bosio, Subirats, Fernando; Ciraolo y Alcañiz (Fenoll m. 84).

Betis: Cervantes; Calleja, Julio, Quico, Diego; Chano, Gail, Reyes; Rincón (Fantaguzzi m. 34), Gabino y Yáñez (Melenas, m. 81).

Gol:

1-0 m. 58: Quique bate a Cervantes en su salida tras pared con Ciraolo.

Arbitro: Taboada Soto, del Colegio Gallego. Amonestó a Arias, Alcañiz, Gail y Quico.

Asistieron al encuentro unos 40.000 espectadores.

El partido entre el Valencia y el Betis tuvo un tiempo para cada equipo.

Juanito volvió al Bernabéu... a triunfar con el Málaga

Madrid (Efe). — Castilla: Lopetegui; León, Mandía, Ruiz Villar, Clemente (César m. 69); Aragón, Maqueda (Hurtado m. 77), Vilchez; Santi, Guillermo y Aldana.

Málaga: Szendrei; Clemente, Ruiz, Juanma, Gil; Angelo, Juanito (Husillos m. 83), Canillas, Rivas; Esteban (Villar m. 77); y Paquito.

Goles:

0-1 m. 1: Esteban. 1-1 m. 35: Guillermo. 1-2 m. 62: Canillas. 1-3 m. 87: Husillos.

Arbitro: Sosa Saavedra, del Colegio de las Palmas. Mostró tarjetas amarillas a Clemente y Husillos del Málaga, por fuertes entradas.

Unos 20.000 espectadores se dieron cita en las gradas del estadio Bernabéu, en tarde calurosa con prolongada y entusiasta ovación al ex madridista Juanito cuando saltó con su nuevo equipo al terreno de juego.

No se había cumplido todavía el primer minuto de juego cuando Juanito pasó en profundidad sobre Rivas, éste centró al área y Esteban, sobre la marcha, adelantó a este nuevo Málaga de Kubala, que pudo marcar de nuevo en el minuto 12, pero el meta local Lopetegui evitó en la misma raya un cabezazo de Ruiz con marchamo de gol.

No se arrugó el Castilla, que tomó la iniciativa ante un Málaga al que sólo se le vio la cara en defensa, conservador y escaso de ambición en el aspecto ofensivo.

El Málaga con una constante presión en la zona ancha del campo, posicionalmente mejor asentado sobre el terreno, ejerció el control del encuentro y todos los intentos castillistas se estrellaron ante la sólida y nutrida defensa visitante.

Igualó el Castilla en hábil jugada a cargo de Guillermo, y Aldana en los minutos finales de este primer período malogró dos ocasiones clarísimas de adelantar a los filiales blancos.

En la continuación el Castilla salió más decidido a desnivelar el marcador, pero la suerte estuvo aliada con el conjunto blanquiazul, que intentó en el contragolpe soprender a los locales.

Tras el saque de una falta en jugada de pizarra, Canillas adelantó de nuevo al Málaga y a tres minutos del final, Villar envió al poste. El rechace lo recogió Husillos que marcó a placer.

Tenerife, 1
Jerez, 1

Santa Cruz de Tenerife (Efe). — Tenerife: Aguirreoa; Quique, Campello, Sirvent, Camacho (Rommel Fernández, m. 46); Toño, Mínguez, Guina (Tata, m. 77), David; Julio y Víctor.

Jerez: Fernández; Eizmendi, Rivas, Quesada, Fabregat; Orbegozo, Torres, Martín; Sanabria, (Poyato, m. 41); (Cortés, m. 74), Aleñá y Boro.

Goles:

0-1, m. 28: Torres.

1-1, m. 46: Rommel Fernández.

Arbitro: García Aranda Encinar, del Colegio Castellano.

Amonestó a Julio, Boro, Rivas, Poyato, Martín y al entrenador del Jerez, José Antonio Naya.

Unos 12.000 espectadores estuvieron en el estadio Heliodoro Rodríguez López, con una recaudación de 3.100.000 pesetas. Se lanzaron botes y piedras tras una decisión arbitral y el propio colegiado discutió con algunos espectadores por esos intentos de agresión hacia su persona.

El Tenerife y el Jerez jugaron más que un partido de fútbol un encuentro de frontón, en el que los locales, que atacaron sin orden ni concierto a lo largo de los 90 minutos, se estrellaron continuamente contra la muralla defensiva andaluza.

Durante la primera mitad el conjunto local creó las ocasiones de marcar más claras, aunque sus delanteros no estuvieron finos a la hora del remate.

En la segunda parte, el Tenerife alteró su esquema de juego y el debut del panameño Rommel Fernández dio el fruto apetecido

Grupo Asegurador busca
REPRESENTANTES PROFESIONALES
en:
MIRANDA DE EBRO
BRIVIESCA
MEDINA DE POMAR
VILLARCAYO
ESPINOSA DE LOS MONTEROS
LERMA

Condiciones:
— Residir en las poblaciones indicadas.
— La exigencia de resultados se medirá en planes-convenio a 4 años.
— La remuneración a su actividad le ayudará a la instalación y/o mantenimiento de oficinas siendo sucesivo y alternativo este plan de remuneración.

Interesados escribir a DOPING, S.A. C/. Beethoven, 15. 08021 Barcelona, Ref.ª 1.359 indicando teléfono de contacto.

ESCUELA DE TURISMO
TITULACION UNIVERSITARIA DE GRADO MEDIO
ABIERTO PLAZO DE MATRICULA
GENERAL VIGON, 31. MAÑANAS, DE 9 A 14 HORAS

La publicidad de **Diario de Burgos** deja huella en cualquier sitio de Burgos y su provincia.
Anúnciate en tu Diario

EMPRESA DE FABRICACION DE TODO TIPO DE ESTRUCTURAS Y VIGAS DE HORMIGON. EN SU FABRICA SITUADA EN CAPITAL DE CASTILLA-LEON
NECESITA
ADJUNTO A GERENCIA

FUNCION:
Dependiendo directamente del Gerente, colaborará con éste en el enfoque y desarrollo de la gestión comercial; llevando la Dirección del personal adscrito a la misma.
Actuará con apoyo de la Gerencia, pero con responsabilidad directa en seguimientos de ofertas y consecución de contratos.

REQUISITOS:
Facilidades de relación a cualquier nivel.
Experiencia positiva demostrable en cualquier industria de la construcción en puesto de responsabilidad.
Preferible formación a nivel de Ingeniero Técnico de O.P. o Arquitecto Técnico.
Edad máxima: 36 años.

SE OFRECE:
Contrato indefinido.
Posibilidad de promoción a Gerencia a medio plazo.
Se atenderá cualquier pretensión económica que esté justificada por la valía del candidato.

Interesados, escribir, enviando curriculum vitae, a ACENTO DE PUBLICIDAD, S.A. C/. Montesa, 43-1.º. 28006 Madrid. Indicando en el sobre, referencia: Personal.

VIDEO VENA
EL VIDEO CLUB DE SELECCION
Avda. del Vena K-1 BURGOS

M.C.D. 2018

Fútbol sala

Torneo de veinticuatro horas en el Polideportivo

Burgos (DB). — Los días 21 y 22 de Septiembre se abrirán las inscripciones para el torneo de veinticuatro horas de fútbol sala que organiza la Hermandad de Peñas de Burgos con el patrocinio del Ayuntamiento de esta capital.

El torneo comenzará el día 25 de Septiembre a partir de las 20,00 horas para concluir el día 26 a las 20,00 horas. El pasado año se proclamó campeón de este popular torneo el equipo de Los Fudres que derrotó en la final al Antonio José por dos a uno. Concluidas estas veinticuatro horas se llevará a cabo la entrega de trofeos en el propio Polideportivo.

Por otro lado, el campeonato de fútbol sala de la Hermandad de Peñas comenzará a primeros de Octubre. Las inscripciones se abrirán los días 21, 22, 23 y 24 de Septiembre, de ocho a nueve de la noche, en el domicilio social de la Hermandad, ubicado en la Plaza del Rey San Fernando.

Finalmente adelantar que este año y por primera vez, la Hermandad de Peñas organiza el primer campeonato de fútbol sala femenino. Las inscripciones se abren el día 21 de Septiembre.

Torneo Vadillos

Recordar que el Vadillos C. F. es el primer equipo burgalés que esta temporada militará en la Primera División Nacional, con la siguiente plantilla de jugadores: Porteros: Angel, Blanco y Calleja; defensas: Izquierdo, Domi, Carmona y Maxi; medios: Picón, Riki, Hervás y Olmo; delanteros: Piru, Gustavo y Toti. Entrenador: José Luis, «Cachas».

Los partidos de esta competición comenzarán el próximo día 26 de los corrientes, y se jugarán los sábados por la tarde con equipos del resto de Castilla y León.

Respecto a otras secciones del club, destacar que a primeros de Octubre comenzará el IV Campeonato de fútbol-sala, organizado para niños comprendidos entre los 6 y 11 años.

Atletismo

Lewis: «Johnson logró el record mundial gracias a una salida falsa»

Estocolmo (UPI).— El velocista estadounidense Carl Lewis afirmó que el canadiense Ben Johnson tuvo una salida falsa en la carrera en la que logró batir el record mundial de los 100 metros lisos en el pasado mundial de Roma dejando la marca en 9.83 segundos, informó ayer el diario sueco «Expressen».

«Lo sabía. Ahora estoy convencido de que Johnson salió antes. Deberíamos haber corrido nuevamente», dijo Lewis al periódico sueco. «Expressen» atribuyó a Lewis haber hecho su denuncia en Bruselas, luego de que el cuádruple campeón olímpico habia estudiado una serie de fotos desde el comienzo de la carrera durante el pasado Mundial de atletismo disputado en Roma. «Basta con mirar las fotos. Recuerdo que cuando salí del punto de partida vi que Johnson ya estaba corriendo. Me pregunté como era posible. Ahora lo sé». «Afirmó Lewis que quedó subcampeón del mundo igualando el anterior record mundial en posesión de Calvi Smith con 9.93 segundos.

«Francamente hablando creo que no estuvo bien que se diera por válido el record. Johnson hizo una salida falsa, pero era el espectáculo de Nebiolo», agregó Lewis refiriendose al italiano primo Nebiolo, presidente de la Federación Internacional de Atletismo aficionado.

Johnson contradijo a su rival estadounidense diciendo que la salida había sido correcta. «No fue una salida falsa. No creo que esas fotos sean interesantes», dijo el campeón mundial a «Expressen». La marca impuesta por Johnson ha sido uno de los hechos más notables del atletismo en los últimos años y constituyó el punto culminante del torneo mundial en la capital italiana.

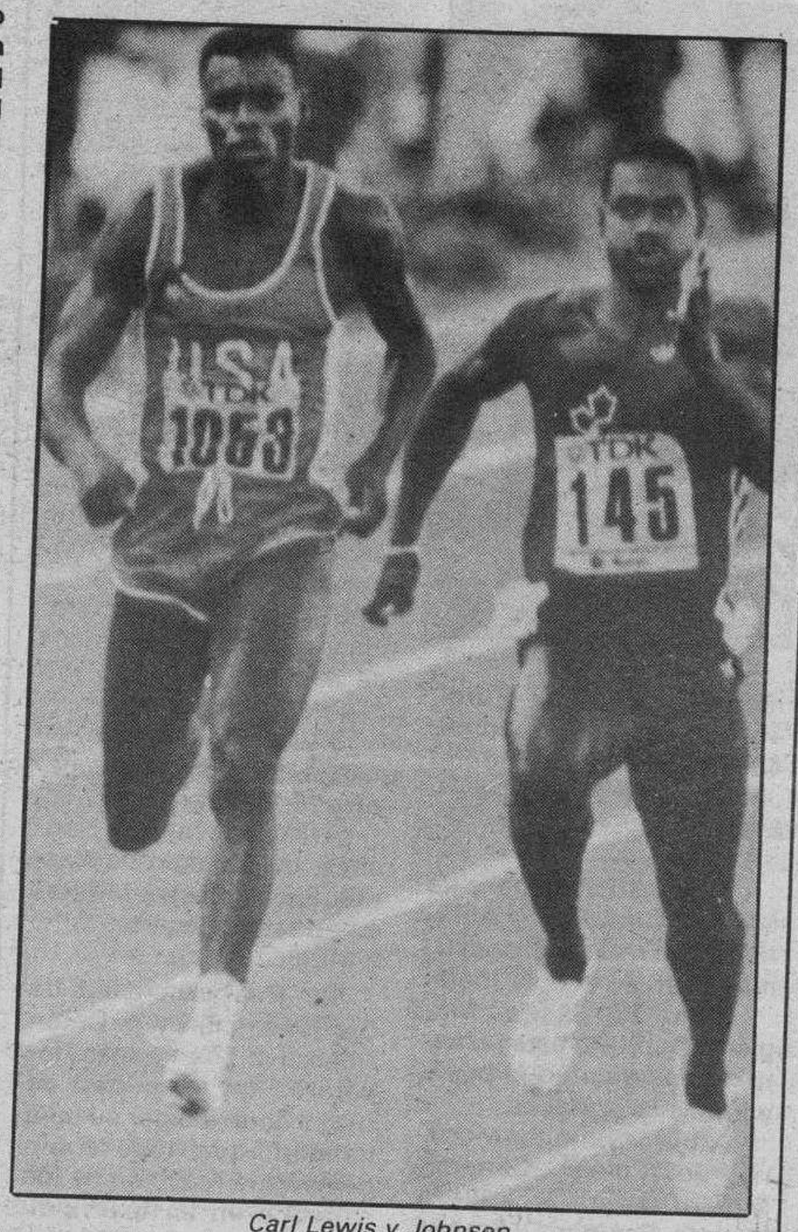

Carl Lewis y Johnson

González, cuarto en 1.500 y octavo en 5.000

Bruselas (Efe). — El estadounidense Tony Cambell (110 m. vallas) y la jamaicana Merlene Ottey (100 m.), ambos con 63 puntos, encabezan la clasificación general del Grand Prix de esta temporada, tras disputarse ayer en Bruselas el memorial Ivo Van Damme, última jornada puntuable.

El español José Luis González fue cuarto en la clasificación parcial de los 1.500 metros, con 31 puntos y octavo en la de 5.000, con 18.

Los dos vencedores recibirán cerca de 25.000 dólares cada uno (3.025.000 pesetas), los segundos clasificados se embolsarán 15.000 dólares (1.815.000 pesetas) y los terceros obtendrán un premio de 10.000 dólares (1.210.000 pesetas).

John Powell, mejor marca mundial del año en disco

Malmoe (Suecia) (Efe). — El estadounidense John Powell, actual subcampeón mundial de lanzamiento de disco, logró anoche en Malmoe la mejor marca mundial de la disciplina, con un lanzamiento de 72,08 metros.

John Powell realizó esa marca en su sexto lanzamiento de un concurso en el que logró 68,24 m., 66,84 m., 68,42 m., 65,04 m. y 72,08 metros, que supone un nuevo record de su país.

Hockey

España goleó a Francia y Portugal empató con Italia

Anadía (Portugal) (Efe). España goleó a Francia por 8-1 y Portugal e Italia empataron a 3-3 en la primera jornada de la Copa Latina de Hockey sobre Patines para selecciones nacionales de categoría junior, disputada aquí.

Dirigidos por Carlos Trullols, ex-guardameta de la selección española absoluta, los juniors hispanos demostraron estar bien conjuntados y tener esquema de juego, además de concentración y madurez para quedar insensibles ante los continuos abucheos que les dedicó el público, incluso cuando saludaron al final del encuentro.

Al descanso se llegó con 3-0 a favor de España y sólo cuando el partido iba en 7-0 los franceses marcaron su gol del honor, por mediación de Trippier. España formó con: Rubio; Bou (1), Porta, Torner (1), Casellas (1), Pons (1), Torreguilart (1), Medina y Calzada (3).

Por su parte Portugal ya ganaba 2-0 a los 8 minutos. Los italianos redujeron distancias a los 15 y el tercer gol local se consiguió en el último minuto de la primera parte.

La segunda mitad del partido fue de completo dominio italiano, con dos goles en los primeros 10 minutos, y sólo el portero luso, José Carlos, y los postes, donde se estrellaron dos remates de jugadores italianos.

La clasificación del torneo está así:

1. España, 2 puntos; 2. Italia, 1 punto; 3. Portugal, 1 punto; 4. Francia, 0 puntos.

Automovilismo

Pérez Sala saldrá en primera línea junto a Roberto Moreno

Imola (Italia) (Efe). — El piloto español Luis Pérez Sala (Lola Cosworth) saldrá hoy en primera línea del Gran Premio de Imola, novena prueba del Campeonato de Fórmula 3.000, que se disputa sobre 200 kilómetros, al realizar ayer el mejor tiempo de su manga en los entrenamientos oficiales.

Pérez Sala, que logró un registro de 1:36.89, compartirá la primera línea con el brasileño Roberto Moreno (Ralt Honda), el más rápido de la manga de los impares, que se adjudicó la «pole possition» con un crono de 1:36.59.

En la segunda línea de la parrilla saldrán Martina (Ralt Cosworth), que obtuvo hoy un tiempo de 1:36.85, y el británico Wallace (Lola Cosworth), cuyo crono fue de 1:37.21.

El líder en la tercera línea

La tercera línea la compartirán Modena (March Corsworth), actual líder del campeonato, que realizó un crono de 1:37.08, y el brasileño Mauricio Gugelmin (Ralt Honda), con 1:37.26.

Por detrás figuran Tarquini (March Corsworlh), que rodó en 1:37.55 y el francés Trollé (Lola Coswort), con un tiempo de 1:37.93.

La publicidad de **Diario de Burgos** deja huella en cualquier sitio de Burgos y su provincia

Anúnciate en tu Diario

BANCO NACIONAL
Para su oficina de BURGOS desea contratar un
JEFE COMERCIAL
CARACTERISTICAS DEL CANDIDATO:
- Edad comprendida entre 25 y 35 años.
- Conocimiento de la plaza, estando introducido en ella y con facilidad de relación a todos los niveles.
- Formación universitaria acompañada de clara vocación para desarrollarse en el campo comercial.
- Alternativamente, sólida formación aunque no sea universitaria, acompañada de experiencia en la venta de servicios financieros o en puestos similares al ofrecido.
- Se valorará conocimientos de idiomas, especialmente inglés.

SE OFRECE:
- Remuneración estimulante en función del perfil del candidato.
- Formación complementaria a cargo de la empresa.
- Amplias posibilidades de promoción.

Las personas interesadas deben enviar antes del 26 de Septiembre curriculum vitae manuscrito al Apartado de Correos n.° 279 de Burgos indicando en el sobre la referencia «Selección Burgos». Se ruega incluir fotografía tamaño carnet. Se garantiza reserva absoluta.

OPOSICIONES DE ADMINISTRACION CIVIL Y SEGURIDAD SOCIAL
AUXILIARES
(GRADUADO ESCOLAR O EQUIVALENTE)
ADMINISTRATIVOS
(BACHILLER SUPERIOR O EQUIVALENTE)
GESTION
(TRES CURSOS UNIVERSITARIOS)
PORQUE TAMBIEN EN 1987 MAS DE 100 BURGALESES ENTRARON EN LA ADMINISTRACION, COMENZAMOS LA PREPARACION PARA LA OFERTA DE 1988.
— Abierto plazo de matrícula hasta el día 30.
— Varias opciones de horarios con grupos reducidos.
— Comenzamos las clases el día 1 de Octubre.
Infórmate y reserva tu matrícula
ACADEMIA CASTILLA
San Cosme, 4-1.°

EMPRESA COMERCIAL E INDUSTRIAL DE PROXIMA APERTURA
NECESITA
JEFE ADMINISTRATIVO
- Lcdo. o Dpdo. en C.C. Empresariales, con una experiencia mínima de 4 años en CONTABILIDAD, BANCOS y Fiscal. Valorándose los conocimientos de Administración de Personal e Informática a nivel de usuario.
- Hombre de 27 a 38 años, dinámico y organizador.
- Se ofrece integración en Empresa de desarrollo y con espíritu negociable. ABSOLUTA DISCRECION a colocados.

Interesados enviar historial profesional detallado y teléfono, o excepcionalmente solicitar entrevista de contacto a: Publicidad Alas, Avda. del Cid, 14. 09005 Burgos. Referencia: Jefe Administrativo.

M.C.D. 2018

GRUPCAIXA

ENTIDAD DE SERVICIOS FINANCIEROS DE AMBITO NACIONAL DESEA INCORPORAR A SU ORGANIZACION LAS SIGUIENTES PLAZAS DE NUEVA CREACION:

DIRECTOR/A DE OFICINA

ZONA BURGALESA-SUR

(Ref. 735)

Deberán acreditar indispensablemente experiencia comercial, siendo valorable: haya sido adquirida en el área de servicios en general (preferentemente en el sector financiero/bancario, seguros, etc).

Es deseable aporten formación en **Económicas, Empresariales, Derecho, Máster C. Negocios,** estudios bancarios de nivel superior o semejante.

Es ineludible estar arraigado en la zona indicada y **dispuesto a fijar la residencia en cualquier punto de la misma,** si fuera necesario.

Para el desempeño de las funciones de máximo responsable de la Oficina de la zona contará con el soporte de un pequeño pero bien conjuntado equipo, tanto humano como informático. Fundamentalmente, y de manera personal y directa, deberán realizar la oferta de los servicios financieros de la Entidad a la Cartera actual de clientes, así como a los nuevos a captar..., oferta que incorporará el servicio de la Administración integral del patrimonio de la clientela. Además deberán dirigir las gestiones y actividades propias de la Oficina y su personal.

La remuneración inicial mínima prevista es de 3.100.000 pesetas/año brutas+incentivos en función de objetivos alcanzados.

Deseamos resaltar que se trata de una excelente oportunidad de integrarse en una sólida y moderna organización, con avanzadas técnicas de gestión empresarial y humanas, en la que existen reales expectativas de promoción profesional a medio plazo. (Si desea información complementaria, telefonee al (93) 2173400, Sr. ROBLES). Realizaremos la selección de forma individualizada, garantizándose reserva y discreción absolutas.

LCDOS./DIPLOMADOS en CC. ECONOMICAS/EMPRESARIALES

para actuar como

ADJUNTOS/AS AL JEFE ADMVO.

para

BURGOS (Zona Sur prov. Ref.ª 741)

Buscamos personas jóvenes, titulados (o a punto de graduarse) con o sin experiencia (aunque será valorable si la aportan —no importa sector ni tipo de funciones desempeñadas—), las cuales, después de recibir el correspondiente training de formación teórico-práctico, actuarán de soporte del Jefe Admvo. de la Oficina y desempeñarán funciones tanto administrativas (caja, contabilidad, etc.) como de fuerte énfasis comercial (atención clientes, estudios de mercado zona y análisis necesidades, etc.).

Destacamos como rasgos característicos de su personalidad un claro sentido de la eficiencia orientada a la consecución de los objetivos fijados, iniciativa y capacidad resolutiva, persistencia y tenacidad, espíritu emprendedor pragmático-realista..., enmarcados en una visión global de negocio en la que prima la relevancia de las relaciones humanas.

Será valorable aportar conocimientos de inglés y de manejo de ordenadores PC, e **indispensable** disposición para establecer residencia temporal o definitiva en cualquier punto de la Zona, según necesidades de la Entidad.

La remuneración inicial es de 1.900.000 pesetas/año brutas, con sólidas expectativas de promoción profesional en función de posible experiencia afín acreditada.

Ragamos a los interesados/as nos envíen C.V., acompañando carta manuscrita en la que indiquen la referencia por el puesto que optan, a: Gran de Gracia, 13, pral. - 08012 Barcelona.

Motociclismo

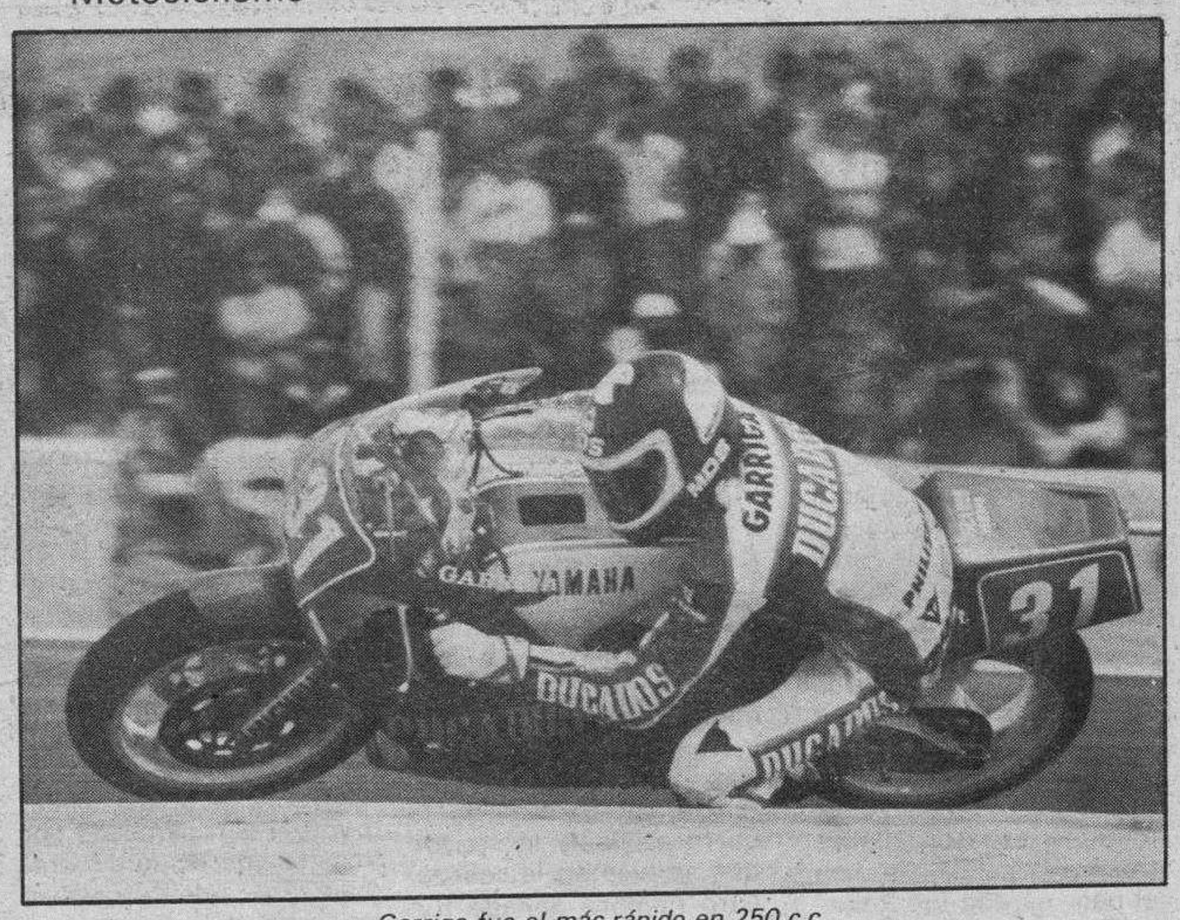

Garriga fue el más rápido en 250 c.c.

Mamola domina en 500 c.c.

Circuito del Jarama Madrid (Efe). — Randy Mamola, piloto de Yamaha de Estados Unidos, domina la prueba de 500 c.c. del Gran Premio de Portugal de motociclismo, decimotercera puntuable para el mundial de la especialidad, después de disputarse los terceros entrenamientos oficiales de la categoría, ayer en el circuito madrileño del Jarama.

Wayne Gardner, de Australia, actual líder de la clasificación provisional de la cilindrada, ocupa la segunda posición con un tiempo de 1:27.910.

El único español de la prueba, Daniel Amatriain, ocupa la decimooctava posición con un crono de 1:30.880, a una media de 131,199 kilómetros por hora. Con este tiempo ha rebajado en alrededor de un segundo los cronos obtenidos en la jornada del viernes donde hizo 1:31.934 y 1:31.622.

La clasificación de los terceros entrenamientos oficiales de la categoría es la siguiente:

1. Randy Mamola (USA/Yamaha), 1:27.648 a 136,037 Km./h.; 2. Wayne Gardner (AUS/Honda), 1:27.910 y 3. Eddie Lawson (USA/Yamaha), 1:28.143.

Garriga, el más rápido en 250 c.c.

Juan Garriga, con Yamaha, consiguió nuevamente el mejor tiempo en los terceros entrenamientos oficiales del Gran Premio de Portugal de motociclismo, decimotercera prueba puntuable para el Campeonato del Mundo de la especialidad que se disputará hoy en el circuito del Jarama.

Garriga, que ya el viernes consiguió el mejor registro en la primera de las dos tandas de entrenamientos disputadas, volvió a ser ayer el más rápido, a pesar de que su motocicleta no es de las más veloces sobre la pista, a tenor de las tomas cronometadas al final de la recta de tribunas.

El piloto de Yamaha fue cronometrado en la señal de 200 metros de frenada de final de recta a 227 kilómetros por hora, mientras que la Honda de Anton Mang lo fue a 231, y la de Alfonso «Sito» Pons a 230.

Carlos Cardús, que finalizó la tercera sesión de entrenamientos en quinta posición con un crono de 1:30.276, a una media de 132,077 Km./h., fue cogido en ese mismo punto a una velocidad máxima de 227 Km./h.

Sito Pons (Honda), por su parte, fue noveno en esta sesión de entrenamientos, en la que consiguió un tiempo de 1:30.803.

La segunda plaza de estos entrenamientos fue, nuevamente, para el alemán federal Martin Wimmer, uno de los extranjeros más rápidos en este circuito, en el que ya el pasado año consiguió la pole position con un crono de 1:31.15, tiempo sensiblemente superior a los realizados este año por los mejores hombres de la cilindrada, que en prácticamente todas las sesiones de entrenamiento han pulverizado el record de la pista, en poder hasta ahora de Sito Pons con 1:31.01.

La clasificación de los terceros entrenamientos oficiales de la categoría de 250 c.c., disputados ayer es la siguiente:

1. Juan Garriga (ESP/Yamaha), 1:29.023 a 131,936 Km./h.; 2. Martin Wimmer (RFA/Yamaha), 1:29.806; 3. Patrick Igoa (FRA/Yamaha), 1:29.856; 4. Jean François Balde (FRA/Delfi), 1:30.154, y 5. Carlos Cardús (ESP/Honda), 1:30.276.

Gresini, pole position en 125 c.c.

El italiano Fausto Gresini ha conseguido la pole position para la prueba de 125 c.c. del Gran Premio de Portugal de motociclismo, decimotercera prueba puntuable para el Mundial de la cilindrada, que se disputará hoy a partir de las 11,15 en el circuito del Jarama de Madrid.

Gresini (Garelli) consiguió el segundo mejor tiempo en la cuarta y última sesión de entrenamientos de 125 c.c., disputada ayer tarde y en la que el más rápido fue nuevamente el austríaco August Auinger (MBA).

Andrés Sánchez Marín saldrá en la undécima posición de la parrilla de salida, con un crono de 1:36.605, mientras que Gresini consiguió uno de 1:33.125, secundado por Auinger con 1:34.384.

La vuelta más rápida de Andrés Sánchez en la cuarta tanda de entrenamientos, la disputada por la tarde, fue 1:36.605, que le supuso la décima posición y a la vez mejor crono de sus entrenamientos.

Cuarta y última sesión de entrenamientos:

1. August Auinger (AUT/MBA), 1:34.384 a (126,328 Km./h.); 2. Fausto Gresini (ITA/Garelli), 1:34.696; 3. Lucio Pietroniro (BEL/MBA), 1:34.848, y 10. Andrés Sánchez Marín (ESP/MBA), 1:36.605.

Los españoles, al copo en terceros entrenamientos de 80 c.c.

Jorge Martínez, Miguel Herreros y Alejandro Crivillé, todos con Derbi, consiguieron los tres mejores cronos de los entrenamientos disputados ayer en el circuito madrileño del Jarama, en la categoría de 80 c.c. del Gran Premio de Portugal, decimotercera prueba puntuable para el Mundial de la especialidad.

El piloto número uno de Derbi y dos veces campeón del Mundo de la cilindrada, Jorge Martínez Aspar, consiguió nuevamente, como ya hiciera en los dos entrenamientos disputados el viernes, el mejor tiempo de esta tercera manga de entrenamientos, al rodar en 1:38.164, en tanto que Manuel Herreros «Champi», que necesita finalizar la prueba de mañana por delante del alemán Gerhard Waibel y del suizo Stefan Dorflinger para proclamarse subcampeón del Mundo, consiguió la segunda plaza, con un tiempo de 1:39.001.

A tan sólo ocho milésimas de segundo se situó otro español, Alejandro Crivillé,

M.C.D. 2018

Ciclismo

El italiano Caroli, al sprint, ganó la tercera etapa de la Volta a Cataluña

Barcelona (Efe).— El italiano Daniele Caroli, del equipo Ecoflam, con un tiempo de 3.36.13 se impuso al sprint en la tercera etapa de la Volta Ciclista a Cataluña, disputada entre Salou y Barcelona, de 150 kilómetros.

El susto de la jornada lo propició el líder Sean Kelly quien en el kilómetro 40 sufrió una caída. Le produjo numerosos cortes en la cara y le obligó a cambiar de bicicleta. Precisó de la colaboración de todos los componentes del equipo Kas para enlazar, de nuevo, con el pelotón.

Las caídas fueron la nota de esta etapa. La primera, a escasos kilómetros de la salida. En ésta, el peor parado fue Roberto Torres, del Zahor, que precisó de asistencia médica. Aunque siguió en carrera, en el kilómetro 23 abandonó.

Los corredores discurrieron en compacto pelotón hasta la meta volante de Valls (km. 30). Se la adjudicó el italiano Claudio Gocinelli quien más tarde abandonó, también, por una caída. A partir de este punto de carrera, los hombres de cabeza intentaron disgregar el pelotón y aprovechar la caída de Kelly para distanciarlo —sobre todo los de Caja Rural y Zahor—, pero no lo consiguieron.

Sean Kelly fue totalmente arropado por sus compañeros del equipo Kas y necesitó de la asistencia del médico de la carrera, dada la herida que se hizo en la cabeza. Otro hombre dañado fue el colombiano Patrocinio Jiménez. Su caída pareció, en un principio, que revestía gravedad, pero minutos después se reintegró a la carrera y logró llegar a la meta de Barcelona.

El sprint especial que la organización había situado en la localidad tarraconense de Arbós sirvió para que el pelotón despertase de su letargo y se produjeran los primeros cortes, que dividieron en tres el grupo de cabeza.

Entre los hombres que abrían la carrera se empezaron a producir distintas escaramuzas. El primero que lo intentó fue Miguel Indurain, del Reynolds, en el kilómetro 85 y diez después, le da caza el italiano Daniele Caroli, que ya controló cualquier intento y que acabaría ganando la etapa.

Rodríguez y Chizabas lograron, en su escapada, puntuar en los pasos por los dos puertos que restaban: el Alto dels Cassots y en del Ordal, de tercera y cuarta categoría, respectivamente. Estos dos obstáculos montañosos sirvieron para descolgar a varios hombres del primer pelotón y para disgregar aún más, los restantes grupos.

Los cuarenta kilómetros que restaban desde el último puerto hasta la meta fueron de continuos escarceos, pero ninguno logró su propósito y se llegó en grupo a la meta, en la que el italiano Daniele Caroli sacó unos metros de ventaja y se alzó con la victoria de la tercera etapa de la Volta.

Clasificaciones

Clasificación de la etapa: 1.— Daniele Caroli, Ecdflam, 3 h. 36 m. 13 s. 2.— Iñaki Gastón, Kas, m.t. 3.— Regis Clere, Teka, m.t. 4. José Recio, Kelme, m.t. y 5. Javier Castellar, Kelme, m.t.

Clasificación general: 1.— Sean Kelly, Kas, 13 h. 2 m. 1 s. 2.— Iñaki Gaston, Kas, a 10 segundos. 3.— José Recio, Kelme, a 13 s. 4. Maurizio Fondriest, Ecoflam, a 17 s. y 5.— Marino Lejarreta, Caja Rural, a 17 s.

Sprints especiales: 1.— Mathieo Hermans, Caja Rural, 12 puntos. Metas volantes: 1.— Sabino Angoitia, Zahor, 8 puntos. Clasificación montaña: 1.— Froilán Morales,

Hípica

Finalizó el concurso disputado en Miranda de Ebro

Burgos (DB).— Durante los pasados días 4, 5 y 6; tal como figura en el programa de las fiestas patronales, se han desarrollado en la campa del ferial, las pruebas del IV Concurso Nacional de Saltos con un tiempo veraniego y una masiva afluencia de público que ha seguido con gran interés las evoluciones de caballos y jinetes, realizando elogiosos comentarios sobre la belleza de los animales, la habilidad de los jinetes, y el colorido y emoción de las pruebas presenciadas, todo este interés se puso de manifiesto en la creciente animación de las taquillas de apuestas.

Las clasificaciones de las pruebas celebradas, en sus tres primeras posiciones, fueron las siguientes:

Viernes 4.

Prueba: «La Unión y El Fénix Español»; 1.º Koba, Sr. Pedruzo, de Zaragoza; 2.º Quikrame de la Loge, Sr. Ignacio Fernández Gil-Fournier; 3.º Tamerlan, Tnte. Heredia.

Prueba: Excma. Diputación provincial.

1.º Tudor-Fénix, Sr. Próspero García Gallardo, de Burgos; 2.º Kapello II, Sr. Jorge Irazoia; 3.º Jacobete, Tnte. Heredia.

Sábado 5.

Prueba: Caja Rural Provincial.

1.º Lauquiniz, Sr. César Pérez Ruíz, de Valladolid; 2.º Rachela-Fénix, Sr. Próspero García Gallardo; 3.º Ulises, Sr. Enrique Marco.

Prueba: CAMPSA

1.º Zumbido, Tnte. Heredia, de Burgos; 2.º Bucanera, Srta. Teresa Irazola; 3.º Estruendo, Sr. César Pérez Ruíz.

Domingo 6.

Prueba: F.H. Castellana y C.H. Mirandés; 1.º Lauquiniz, Sr. César Pérez Ruíz, de Valladolid; 2.º Koba, Sr. Pedruzo; 3.º Ulises, Sr. Enrique Marco.

Prueba: Gran Premio Ciudad de Miranda de Ebro, patrocinada por el Excmo. Ayuntamiento.

1.º Kapello II, Sr. Jorge Irazola, de Bilbao; 2.º Jacobete, Tnte. Heredia; 3.º Quo Vadis, Sr. César Pérez Ruíz.

La instalación de cuadras por parte del Club Hípico Mirandés, en el recinto del ferial dedicado a maquinaria agrícola, ha sido el aspecto que los jinetes participantes han valorado más positivamente. En definitiva, un éxito deportivo, de público y de organización que esperamos tenga continuidad en ediciones posteriores.

Billar

España perdió con Suecia y empató con Japón

Madrid (Efe).— La pareja española Claudio Nadal y José María Quetglas perdieron su encuentro frente a Suecia, de segunda ronda, y empataron con Japón, actual campeón, en la tercera, por el Campeonato de Mundo de Billar a tres bandas, por equipos, que se disputa en la sede de la Federación Española.

El dúo sueco, integrado por Lenhart y Torbjorn Blomdahl, padre e hijo, respectivamente, consiguieron 3,5 puntos por sólo 0,5 los españoles.

Torbjorn, de 24 años, actual campeón del Mundo individual de la especialidad, venció fácilmente al campeón hispano, Nadal, e igualó con Quetglas al hacer ambos las 30 carambolas.

Contra Japón, Nadal y Quetglas ganaron cada uno una partida y perdieron otra.

Los resultados de los encuentros fueron los siguientes:

Segunda ronda.

Suecia (T. y L. Blomdahl), 3,5; España (Nadal, Quetglas), 0,5; T. Blomdahl 30, Nadal 7; L. Blomdahl 30, Quetglas 17; L. Blomdahl 30, Nadal 16; T. Blomdahl 30, Quetglas 30.

Estados Unidos (Torres, Gilbert), 4; Egipto (Diab, Saad), 0; Japón (Yoshihara, Kai), 4; Perú (Suárez, Bardales), 0.

Tercera ronda.

Japón (Yoshihara, Kai), 2; España (Nadal, Quetglas), 2; Yoshihara 30, Nadal 20; Quetglas 30, Kai 25; Nadal 30, Kai 28; Yoshihara 30, Quetglas 21.

Estados Unidos 3; Perú 1; Suecia 4; Egipto 0.

el centro de la imagen está en valladolid

IMAGE CENTER

Vinck

FOTOGRAFIA

¡ES EL MAYOR SURTIDO DE TODA CASTILLA-LEON!

Todo todo. en... ¡FOTOGRAFIA!

VIDEO * SONIDO
TELESCOPIOS * PRISMATICOS
MICRO-INFORMATICA

VALLADOLID:
C. CANOVAS DEL CASTILLO, 11 • TELEFONO: 301644
ADEMAS EN:
OVIEDO • GIJON • AVILES

Aviso de IBERDUERO

INTERRUPCIONES DE SUMINISTRO EN BURGOS

MOTIVADAS POR TRABAJOS A REALIZAR EN LA RED DE DISTRIBUCION

MARTES, DIA 15 DE SEPTIEMBRE

De 12 a 13,30 horas

Castañares: Calle Mayor, núms. 1 a 15.
Cno. Cementerio, núms. 2 y 4.
Ctra. Logroño, núms. 2 a 58.

M.C.D. 2018

Baloncesto

Victoria sin problemas del Tizona (103-88)

Burgos (José Luis Saiz).— Por 103 a 88, el C. B. Tizona se ha impuesto al Juver de Murcia en partido disputado en el Polideportivo Municipal de «El Plantío», que registr una muy floja entrada con solamente 220.000 pesetas de recaudación. Al descanso se llegó con ventaja burgalesa de 51 a 43. Antes de dar comienzo el partido se guardó un minuto de silencio por la muerte de D. Mariano del Río, ex-secretario de la Federación Española de Baloncesto.

C. B. Tizona (51 + 52). 42 canastas de dos puntos de 59 intentos. Dos de tres de 6 intentos. 13 tiros libres convertidos de 17 lanzados. 22 faltas personales. Eliminado Morate (Min. 35). 31 rebotes (14 ofensivos). Jugaron: Alonso (13), T. Williams (31), Morate (13), Johnson (21) y Ramón Ruiz (17) —cinco inicial— De Pablos (1), Lafuente (6), Blesa y J.J. Ruiz.

Juver de Murcia (43 + 45). 32 canastas de dos puntos de 58 intentos. 4 de tres de 6 intentos. 14 tiros libres convertidos de 22 lanzados. 17 faltas personales y una técnica a Williams. Sin eliminados. 37 rebotes (12 ofensivos). Jugaron: Michael Williams (30), Aranda (2), Owens (24), Martín de Francisco (21) y Subías (10) —cinco incial— García (1), Ruiz, Aparisi, Cejas y Bujeque.

Arbitros: Dirigieron el partido Redondo, de Madrid, y Jiménez, de Pamplona. No gustó su actuación al respetable porque en un partido sin complicaciones se equivocaron más de la cuenta.

No las tenían todas consigo los hombres de Pesquera antes de comenzar el encuentro. Venía el Juver de derrotar a todo un favorito, el Clesa de Ferrol, tras una prórroga y esto constituía de por sí una buena tarjeta de visita. Por si fuera poco, los fichajes que había realizado eran sonados —incluidos los pisotones al Tizona a base de talonario—, pero pronto se pudo comprobar que los locales —olvidado el traspiés de Vigo— anda por donde suele. Ni la lesión de Vicente Lafuente, a un 20 por ciento de sus posibilidades, ni la de Morate —diríamos que al cien por cien si no supiéramos lo que duele un buen «talegazo» en la espalda— fueron suficientes. Alonso olvidó el «complejo» de inactividad; Williams se puso serio y Johnson, porfión. Ramón enredó a su marcador como quiso y Morate, ya lo hemos dicho, hizo mucho más de lo que podía, porque se encargó él solito de hacerle la vida imposible a Randy Owens, que lanzó 18 veces a canasta para conseguir sólo siete aciertos y menos mal que al final lo arregló el morenito con un par de triples.

Muy pronto comenzó el despegue de los locales en el marcador con un 33-23 a los 12 minutos que establecía una diferencia que luego resultaría la que con altibajos se mantuvo a lo largo de todo el partido y que en consecuencia habla bien a las claras de que los hombres de Felipe Coello en ningún momento supieron coger la onda del encuentro. Martín de Francisco era, en realidad, el único que mantenía el tipo. Owens desperdiciaba ataques y más ataques con lanzamientos incomprensibles. Michael Williams luchaba sin excesiva fortuna ante Johnson, aunque de vez en cuando acertaba en ataque y el entrenador pimentonero buscaba un base. Hasta tres pasaron por el puesto (Aranda, Aparisi y Subías) y a los tres se los merendó un Juan Miguel Alonso que parece haber olvidado ya «lo de Vigo». Hasta el joven De Pablos enardeció a la escasa clientela con alardes de garra y de técnica en los pocos minutos que estuvo en cancha.

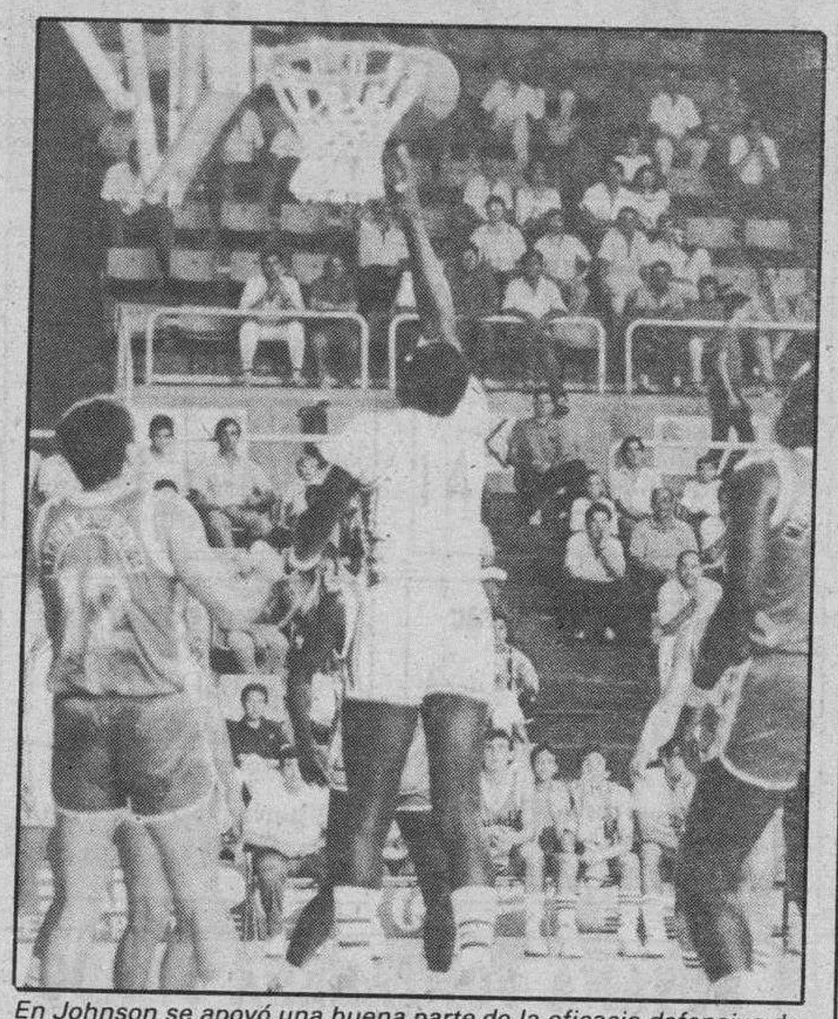

En Johnson se apoyó una buena parte de la eficacia defensiva de los locales que ayer, además, jugaron un buen ataque, como lo demuestra el haber superado los cien puntos.

Pesquera dio respiros a sus hombres a medida que se lo reclamaban, y el equipo apenas notó las ausencias. Se jugó a buen tren la primera mitad y se contuvo al rival en la segunda y hasta se mejoró el score parcial, con lo que el bache físico parece superado.

No fue, en resumen, un partido de demasiadas exquisiteces, pero su pudo apreciar que a poco que se mejoren ciertas faltas de entendimiento o a poco que Vicente recupere su forma, el equipo puede volver a dar mucha guerra por esas canchas de Dios.

Tenía el partido de ayer un claro «recurrente» psicológico a la vista de lo ocurrido en «Las Traviesas» de Vigo. Una primera parte arolladora, seguida de una segunda de auténtico desastre. ¿Iba a ocurrir lo mismo aquí? Y eso es lo que temían muchos aficionados. Al final, nada de eso ocurrió, y si en los primeros veinte minutos vimos al equipo haciendo un baloncesto de buena escuela, en la segunda mantuvieron las ventajas sin que en ningún momento peligrase el resultado. A cuatro puntos llegaron a situarse en una ocasión los murcianos, 50-46; pero a partir de ahí, de nuevo recuperaron los nuestros el terreno perdido y hasta el final, el partido transcurrió sin más sobresaltos que los ocasionados por la pareja arbitral. Jiménez debutaba en «El Plantío», pero Redondo no es ningún novato y sabemos que lo puede hacer mejor. Lo de ayer fue un borrón que suponemos no volverá a repetirse.

Faltan algunas cosas por apuntalar, pero uno piensa que con la rápida recuperación de Lafuente se habrá recorrido un buen trecho del camino. Pedir al equipo un cien por cien de su rendimiento a estas alturas resulta utópico y casi nos atreveríamos a decir que hasta contraproducente.

Miguel Angel Morate no estaba en su mejor momento físico, pero haciendo de tripas corazón, se encargó —y no lo hizo mal— de Randy Owens hasta conseguir el descentramiento y hasta el aburrimiento del excelente alero americano.

Vestuarios del Pabellón

«Del partido de Vigo al de hoy, un abismo» (Alberto Pesquera)

Burgos (J.L.S.).— Felipe Coello, el míster murcianista, no estaba satisfecho ni mucho menos de cómo se habían empleado sus hombres. Casi, nos atreveríamos a decir que no acababa de salir de su sorpresa.

—Habíamos visto al Tizona en Vigo y no podíamos suponer que en una semana sufriera una transformación tan radical, comenzó diciéndonos el preparador tinerfeño, ahora radicado en Murcia.

—¿Mérito de los locales o errores visitantes?

—Pienso que hemos sido víctimas de nuestros propios fallos. Owens y Williams han jugado muy anárquicamente y en la base no había un hombre capaz de frenar al contrario. Eso me ha obligado a probar todas las posibles combinaciones pero al mismo tiempo pasaba el tiempo y no conseguíamos coger la onda del partido.

—¿El Tizona?

—Ya le he dicho. Cualquier parecido con el que vimos en Vigo es pura coincidencia. Ordenado, luchador, con las ideas claras y una defensa muy difícil de superar.

Alberto Pesquera

—¿No era tan fiero el león como nos lo habían pintado?

—Yo creo que el Juveer tiene un equipazo, una plantilla impresionante y tú lo sabes. Aparte de eso, acaba de ganar al Clesa fácilmente, porque en la prórroga se metieron ellos solos y nosotros les hemos ganado, tengo que decir que el Tizona ha jugado hoy francamente bien.

—Del Juver, «Morty», y para de contar...

—Pero eso, ¿por qué? Porque Mike Williams ha estado muy bien defendido. Morate ha borrado a Owens y Juanmi, bueno, Juanmi se ha merendado a los tres bases que ha tenido enfrente. Y nos queda Ramón, que Subías, ni ha estado en el campo.

Resultados y clasificaciones

Primera División B (Grupo Par)

Ten Sur, 81; Sta. Coloma, 90
Valvi Gerona, 83; Claret, 81
APD Mataró, 87; Lagisa, 95
Clesa Ferrol, 90; Bosco, 79
Tizona, 103; Juver Murcia, 88
Cordoba, 115; Celta Pescanova, 95
Caixa Orense, 116; P. D. Badajoz, 108

	J.	G.	P.	T/F.	T/C.	Ptos
Valvi Girona	2	2	0	185	163	4
Caixa Orense	2	2	0	194	183	4
APD Mataró	2	1	1	183	163	3
Tizona	2	1	1	176	166	3
P. D. Badajoz	2	1	1	220	209	3
Clesa Ferrol	2	1	1	200	190	3
Claret L. P.	2	1	1	159	155	3
Córdoba Cajasur	2	1	1	216	207	3
SSanta Coloma	2	1	1	157	159	3
Lagisa B.	2	1	1	177	189	3
Juver Murcia	2	1	1	199	213	3
Galeones Celta	2	1	1	173	188	3
Ten Sur	2	0	2	153	168	2
Bosco	2	0	2	147	186	2

(Grupo Impar)

Guadalajara, 74; Tenerife, 86
Tradehi Oviedo, 92; F. Lliria, 86
E. Maristas, 104; Feiraco, 85
Breogán, 89; Elosúa León, 86
Caja S.Fernando, 78; Askatuak, 83
Cajamadrid, 102; Andorra,, 93
Pamesa Valencia, 104; Salesianos, 66

	J.	G.	P.	T/F.	T/C.	Ptos
Cajamadrid	2	2	0	227	165	4
E. Maristas	2	2	0	212	192	4
Tenerife	2	2	0	164	149	4
Breogán	2	2	0	187	179	4
Pamesa Valencia	2	1	1	179	192	3
F. Lliria	2	1	1	214	180	3
Tradehi Oviedo	2	1	1	168	165	3
Askatuuak	2	1	1	176	176	3
Andorra	2	1	1	187	192	3
Feiraco	2	1	1	164	180	3
Elosúa León	2	0	2	193	149	2
C. S. Fernando	2	0	2	168	177	2
Guadalajara	2	0	2	168	214	2
Salesianos	2	0	2	138	229	2

M.C.D. 2018

Guía Facultativa

DR. LUIS SOTO SUBIAS
ORTOPEDIA Y TRAUMATOLOGIA
Avenida del Vena, 5, 4.º C.
Teléfono 216267
PREVIA CITA

MARTIN IGLESIAS
Laboratorios de Análisis clínicos.
Avenida Reyes Católicos, 10, 2.º E y D.
☎ 221166

Optica Mijangos
ANTES DE COMENZAR LAS CLASES, REVISE LA VISION DE SUS HIJOS
ALMIRANTE BONIFAZ, 4 · LA OPTICA DE SIEMPRE
VITORIA, 162 · LA OPTICA DE GAMONAL TLF. 20 26 72

Dr. J. L. VIEJO BAÑUELOS
Enfermedades y Alergia del Aparato Respiratorio
Sanjurjo, 15-1.º.
Teléfonos: 202297 - 232032.

ANA MUNILLA
MEDICO
MEDICINA HOMEOPATICA
Obesidad, alergias, artrosis, enfermedades crónicas
Consulta, previa petición, de 5 a 7,30
C/. Valladolid, 13-3.º C.
☎ 26 09 44

ARIAS MARTINEZ MATA
CARDIOLOGO
Avenida de los Reyes Católicos, 8, 2.º E.
Teléfonos: 22 51 48 y 26 90 43

PODOLOGO-CALLISTA
Blanca M.ª Fuente Mínguez
CONSULTA: Avda. Gral. Vigón, 63, 3.º B
Previa petición de hora
☎ 23 66 96. H. 4h-8h

OPTICA INTERNACIONAL
CARLOS FRÜHBECK
OPTICO DIPLOMADO
GARANTIA 2 AÑOS
ESPECIALIDAD EN LENTILLAS
Espolón, 30

Dr. ARROYO VECILLA
Medicina y cirugía OIDOS, NARIZ GARGANTA
Plaza de España, 2.
Teléfono: 263181.
(Previa cita).

EMILIA LASTRA PLAZA
ANALISTA
Laboratorio: Plaza España, 6
☎ 20 34 12

M. Villanueva Cirac
Traumatología y C. Ortopédica infantil y del adulto.
Avenida Reyes Católicos, 14, bis, 3.º D.
Consulta previa petición de hora
Teléfono 22 17 37

ENRIQUE INCLAN
MEDICO
Consulta: Horas a convenir
Vitoria, 15-1.º. Burgos
☎ 20 40 73 — 26 50 44

CentroAuditivoBurgales
Audp. M.ª NIEVES ALVAREZ GARCIA
Calle Santander, n.º 6-2.º izd. 4.—Teléfono 26 48 23
OIR BIEN ES VIVIR MEJOR
Somos especialistas en AUDIFONOS

L. RODRIGUEZ PASCUAL
ENFERMEDADES DE LA PIEL
DEPILACION ELECTRICA DEFINITIVA
Consulta: de 12 a 1,30 y de 6 a 7.
Gral. Yagüe, 10-6.º. C.
Teléfono 212946.

E. GARCIA VALTIERRA
MEDICO
ACUPUNTURA
LASERTERAPIA
Santa Clara, 53, 1.º A.
Teléfono 261859.
Consulta previa petición hora.

SUSANA FONTANEDA PARDO
MEDICO
TRATAMIENTOS DE OBESIDAD
Consulta: Avenida del Cid, 10, 10.º C.
Teléfono 203175. Previa petición de hora.

CERESA
CENTRO DE RECONOCIMIENTO MEDICO Y PSICOTECNICO
PARA CONDUCTORES Y LICENCIAS DE ARMAS
Horario: 9 a 2 y 4 a 8. Sábados: 11 a 1
C/. Vitoria, 169 (entreplanta) ☎ 210495 09007 BURGOS

Dr. CORTES
MEDICO OCULISTA
Julio Sáez de la Hoya número 8, 5.º.
Teléfono 239440.
Consulta de 12 a 2 y previa petición de hora.

ABELARDO CARAZO
GINECOLOGO
Maternólogo del Estado
Villa Pilar - 2
Sanjurjo, 34, escalera 3.ª 3.º A
Teléfono 27 27 67
Previa petición de hora.

Centro de Reconocimiento de Conductores
Colegio Oficial de Médicos
—Permisos de Conducir. Licencias Armas y Certificados Ordinarios.
HORARIO: Lunes a viernes, de 9-14 horas. Sábados, de 10 a 13 horas.
C/. Vitoria, 13-1.º. Telf. 20 04 49

Policlínico Burgalés
CENTRO ESPECIALIDADES MEDICAS
ABIERTA LA CLINICA LAS 24 HORAS DEL DIA, INCLUSO FESTIVOS
- Consulta médica de todas las especialidades.
- Servicio de urgencias y traumatología.
- Radiografías, análisis, electrocardiogramas P. F. V., Pruebas de esfuerzo, citología, etc.
- Asistencia a domicilio, ambulancia.
- 60 Especialistas de la medicina.

POLICLINICO BURGALES CEM
"VELAMOS POR SU SALUD"
Av. Reyes Católicos, 36 bajo. Burgos
Teléfonos: 22 73 37 y 23 72 63

L. MATA DIEGO
PODOLOGO
Ortopedia del pie.
Avda. del Cid, 46, 1.º,
Lunes a jueves: De 10 a 2 y de 5 a 7. Viernes: de 10 a 2.
Teléfono 227297.

Dra. JUSTE PICON
ALERGIA
CONSULTA: Previa petición de hora.
☎ 236456. (Tardes).
Avda. Gral. Yagüe, 5, 5.º A.

Su salud bien vale un chequeo
- EXPLORACION GENERAL
- CORAZON Y PULMON
- DIGESTIVO
- HUESOS Y ARTICULACIONES
- GINECOLOGIA
- OTORRINOLARINGOLOGIA
- UROLOGIA
- OFTALMOLOGIA
- PRUEBAS COMPLEMENTARIAS
- ANALISIS (sangre y orina)
- RADIOLOGIA
- PRUEBA DE ESFUERZO
- ESPIROMETRIA
- CITOLOGIA

Hechos en el día, personalmente atendido por médicos especialistas
CHEQUEOTRONE
Avda. Reyes Católicos, 36 (Bajo) - Telf. 237263 - BURGOS

LAS LENTES DUOFOCALES
(LEARNING LENSES)
•Frenan la miopía
•Aumentan el rendimiento escolar
OPTICA IZAMIL
Laín Calvo, 28

Dr. RICO
Psicoanalista
Reyes C. n.º 4-7.º B.
TELEFONO 233510.
Previa petición de hora.

DR. JUAN AVELLANOSA
CIRUGIA ORTOPEDICA Y TRAUMATOLOGIA
C/. Santander, 19-6.º D.
Teléfono 26 51 83
TARDES: Previa cita

DR. HUIDOBRO BARRIUSO
MEDICINA INTERNA
Avda. General Yagüe, 5-5.º A
☎ 26 50 06
PREVIA PETICION DE HORA

V. OJEDA CARCEDO
DIGESTIVO— NUTRICION, RAYOS X, ANALISIS CLINICOS.
Consulta de 10 a 12.
Vitoria, 20, 2.º Dcha.
Tfnos.: 203667 y 218966

JOYERIA-OPTICA UNSAIN
OPTICO DIPLOMADO
AUDIOPROTESISTA
GRADUACION GAFAS — ADAPTACION DE LENTILLAS. (DOS AÑOS GARANTIA) — PRUEBAS AUDIOMETRICAS PARA LA ADAPTACION DE AUDIFONOS A LOS SORDOS
Espolón, 8. ☎ 20 64 64. BURGOS

CLINICA SARASA
MEDICINA ESTETICA
OBESIDAD • FLACIDEZ
CELULITIS
CONSULTA: DE 13 A 19 HORAS
Avenida del Cid, 6 bis, 1.º A.
Teléfono 26 18 19

J. M.ª SERNA
PODOLOGO
Juanete - Uñas - Dolores plantares - Ortopedia del pie.
Consultas, tardes, 4,30 a 7,30.
C/. Vitoria, 73, 5.º B. Escalera Izq. ☎ 23 79 60. BURGOS.

AZUCENA TEMIÑO
—MEDICO—
MEDICINA NATURAL, ACUPUNTURA
Consulta previa petición de hora, de 5,30 a 8 tardes.
ALONSO MARTINEZ 8-1.º. ☎ 26 42 72

Ventajas a la vista.
- Centro lentes de contacto
- La mejor colección de gafas
- La más amplia gama de audífonos

OPTICOS TITULADOS CON EXPERIENCIA
TECNOLOGIA OPTICA DE VANGUARDIA
SUS OJOS SE MERECEN LO MEJOR...NO SE LO NIEGUE
OPTICA CIENTIFICA BURGALESA
MULTIOPTICAS
Avda. del Cid, 14 — Teléfono 22 26 08
A. Pérez Platero, 17 — Teléfono 21 87 09
BURGOS

La publicidad de **Diario de Burgos** deja huella en cualquier sitio de Burgos y su provincia
Anúnciate en tu Diario

CIRUGIA
PLASTICA Y ESTETICA
Dr. CASADO
Consulta: Calle Vitoria, 27-A, 307. Previa petición de hora. ☎ 269186

Si quiere anunciarse en esta sección, diríjase a nuestra **Administración** de
Diario de Burgos
C/. San Pedro Cardeña, 34. Agencias de Publicidad y Corresponsales en la Provincia.

M.C.D. 2018

Barreiro y cuatro diputados se incorporan a la Coalición Galega

Santiago de Compostela (Logos). — El Consello político de Coalición Galega ratificó ayer tarde, la incorporación de José Luis Barreiro y los otros cuatro diputados de la Unión Demócrata Galega al partido, al tiempo que la entrada del ex-vicepresidente de la Xunta en el comité ejecutivo COAGA. Decisión que se esperaba muy controvertida antes de empezar la sesión, que se prolongó por espacio de casi ocho horas.

Coalición Galega tratará ahora de atraer a más diputados autónomos hacia su grupo parlamentario —que actualmente cuenta con diez miembros— hasta lograr reforzarlo lo suficiente como para llevar a cabo su propia moción de censura y colocar en la presidencia de la Xunta a un hombre de la casa, que muy bien pudiera ser el propio José Luis Barreiro.

El Consello político de Coalición Galega delegó la decisión de apoyar al ejecutivo o, por contra, a la moción de censura socialista, en el comité ejecutivo del partido, aunque según su presidente, Fernando García Agudín, Coalición Galega será un grupo que se situará en la oposición al actual presidente de la Xunta, Fernández Albor, y que revitalizará sus contactos con otros parlamentarios.

†

EL SEÑOR

Don Emilio Arranz Benito

Falleció el día de ayer, a los 74 años de edad, después de recibir los Santos Sacramentos y la Bendición de Su Santidad.

Q. E. P. D.

Su resignada esposa: Doña Claudia Camarero; hijos: Araceli, Juan Emilio, (gerente de Muebles K-7), María Isabel; hijos políticos: Sindo López y Rosario García; nietos, hermanos, hermanos políticos, sobrinos, primos y demás familia.

Ruegan oraciones por el eterno descanso de su alma. El entierro y funeral hoy, domingo, a las cinco y media en la parroquia Ntra. Sra. la Real y Antigua de Gamonal. Acto seguido la conducción del finado al cementerio de Barbadillo de Herreros, donde recibirá cristiana sepultura.

Vivía: Barriada Inmaculada, G-2

Capilla Velatoria: Capillas de Funeraria «San José»

Burgos, 13 de Septiembre de 1987

†

LA SEÑORA

Doña Emiliana Rodríguez Rilova

Vda. de D. Guillermo González

Falleció en el día de ayer, a los 78 años de edad, después de recibir los Santos Sacramentos y la Bendición Apostólica de Su Santidad.

Q. E. P. D.

Sus apenados hijos: Benito, Dionisia, Luisa, Dolores, Agustín, Lorenzo, Emilia y Emiliana; hijos políticos: José, Isaac, Aurelio, Mercedes, Estrella y Franco; nietos; hermanos: Asunción y Agustín; hermanos políticos, sobrinos, primos y demás familia.

Ruegan oraciones por el eterno descanso de su alma. Las honras fúnebres y funeral se celebrarán, hoy, domingo, a las seis, en la iglesia parroquial de San Martín de Villavedón. Efectuándose acto seguido la conducción de la finada al cementerio de dicha localidad.

Vivía: Villavedón

Burgos, 13 de Septiembre de 1987

(Funeraria «San José»)

†

Rogad a Dios en Caridad por el alma de
EL SEÑOR

Don Enrique Colina Garrido

Que falleció en el día de ayer, a los 87 años de edad, después de recibir los Santos Sacramentos y la Bendición Apostólica de Su Santidad.

D. E. P.

Sus apenadas hijas: Inés y Manuela; hijos políticos: Santiago Duque y Julián Mata; nietos: Santiago, Rosa-María y Enrique; sobrinos, primos y demás familia.

Ruegan oraciones por el eterno descanso de su alma. Las honras fúnebres y funeral se celebrarán, hoy, domingo, a las cinco y media en la iglesia parroquial de San Millán Abad, de San Millán de Juarros, efectuándose acto seguido la conducción del finado al cementerio de dicha localidad.

Vivía: San Millán de Juarros (Burgos)
Capilla ardiente: San Millán de Juarros

Burgos, 13 de Septiembre de 1987
(Tanatorio-Funeraria «La Paz»)

†

LA SEÑORA

Doña María Angulo Espinosa

Vda. de D. Donato Salazar

Falleció el día 11, a los 101 años de edad, después de recibir los Santos Sacramentos y la Bendición de Su Santidad.

Q. E. P. D.

Sus apenadas hijas: Manuela (Vda. de D. Benito Rodríguez) y Felisa (religiosa O.D.N.); nietos: María Jesús, Manuel, María Isabel, María Soledad, Benito y Antonio Rodríguez Salazar; nietos políticos: José María Pillado, Isabel Gómez López, Enrique Valerdi, José Luis Sagredo, Gema Calvo y Eva Miguélez; biznietos y demás familia.

Ruegan oraciones por el eterno descanso de su alma. Las honras fúnebres y funeral se celebraron ayer. El novenario de misas y rosarios que comenzarán mañana, lunes, día 14, a las 19,30, en la iglesia parroquial de San Cosme y San Damián, se aplicarán por el eterno descanso de su alma.

Burgos, 13 de Septiembre de 1987

†

EL SEÑOR

Don Cándido González Alonso

Falleció en el día de ayer, a los 79 años de edad, después de recibir los Santos Sacramentos y la Bendición de Su Santidad.

Q. E. P. D.

Su apenada esposa: D.ª Aurea Heras Cuesta; hijos: Amancia, Anselmo y Tomás; hijos políticos: Tomás Alonso y Anastasia Cors; nietos; hermanas: Modesta, Cirila y Fermina; hermanos políticos, sobrinos, primos y demás familiares.

Ruegan oraciones por el eterno descanso de su alma. Las honras fúnebres y funeral se celebrarán hoy, domingo, a las 3,45, en la iglesia parroquial de Ntra. Sra. Real y Antigua de Gamonal, acto seguido la conducción del finado al cementerio de San José.

Domicilio y casa doliente: Ctra. de Poza, número 6

Burgos, 13 de Septiembre de 1987
Funeraria «San José»

†

El novenario de misas que dará comienzo mañana, lunes, día 14, a las ocho de la tarde, en la iglesia parroquial de San Lesmes Abad, será aplicado por el eterno descanso del alma de

Ana María Peña Hurtado

Fallecida en accidente de tráfico el pasado día 14 de Agosto

Q. E. P. D.

La familia agradecerá la asistencia a tan piadosos actos.

Agradecimiento

La familia de DOÑA FELICIDAD ANDRES REVILLA, fallecida el pasado 31 de Agosto (Q.E.P.D.), ruega expresemos en su nombre su gratitud a cuantas personas manifestaron su condolencia y asistieron al funeral y entierro celebrados por el eterno descansso de su alma.

Agradecimiento

La familia de DON FELIPE GUTIERREZ PEREZ, fallecido el pasado día 8 (Q.E.P.D.), agradece a cuantas personas testimoniaron su pésame y asistieron al funeral y entierro, celebrados por el eterno descanso de su alma.

Agradecimiento

La familia de DON LUIS MARISCAL CUESTA, fallecido el pasado día 5 (Q.E.P.D.), agradece a cuantas personas testimoniaron su pésame y asistieron al funeral y entierro, celebrados por el eterno descanso de su alma.

†

El novenario de misas que dará comienzo mañana, lunes, día 14, a las 8 y media de la tarde en la iglesia de La Merced, será aplicado por el eterno descanso del alma de

LA SEÑORA

Doña Felicidad Andrés Revilla

Fallecida el pasado 31 de Agosto.

Q. E. P. D.

La familia agradecerá la asistencia a tan piadosos actos.

†

El novenario de misas y rosarios, que dará comienzo mañana, lunes, día 14, a las ocho de la tarde, en la iglesia parroquial de San Cosme y San Damián, será aplicado por el alma de

LA SEÑORA

Doña Aquilina Rilova Valtierra

Que falleció el pasado día 28 de Agosto.

Q. E. P. D.

Su familia ruega una oración y la asistencia a dichos actos.

†

El novenario de misas, anunciado verbalmente en el cementerio de San José para el martes, día 16 de Septiembre, a las 8 de la tarde, en la capilla de la RR.MM. Reparadoras (calle Calera), se traslada al próximo día 25 de Septiembre, a la misma hora y lugar

EL SEÑOR

Don Felipe Gutiérrez Pérez

Que falleció el día 8 de Septiembre de 1987

Q.E.P.D.

Burgos, 13 de Septiembre de 1987

†

LA SEÑORA

Doña Mercedes Riaño Martínez

De la Asociación de Padres del Colegio Sagrada Familia

Falleció el día 11 de Septiembre, después de recibir los Santos Sacramentos y la Bendición Apostólica de Su Santidad

El director y la Comunidad Educativa del Colegio

Ruegan oraciones por el descanso eterno de su alma.

Burgos, 13 de Septiembre de 1987

M.C.D. 2018

Juan Pablo II, en la ciudad del jazz

Nueva Orleans (EE.UU.) (Efe). — Saludado por cantos espirituales negros, Juan Pablo II alabó hoy la «vitalidad de la Iglesia Católica negra de Estados Unidos» y apoyó su lucha no-violenta por los derechos civiles, con especial mención para Martín Luther King.

En la tercera etapa de su viaje por nueve ciudades norteamericanas, el Papa afirmó que la herencia y la luturgia negra «enriquece a la Iglesia» y exortó a los negros católicos, que sólo representan el cinco por ciento de los 50 millones de católicos de este país, a mantener su rico patrimonio cultural.

«Es importante —afirmó— darse cuenta de que no hay una Iglesia negra, una Iglesia blanca, una Iglesia norteamericana, sino que hay, y debe haber, en la unidad de la Iglesia de Jesucristo, un hogar (...) para toda cultura y raza».

Las palabras del Pontífice fueron pronunciadas ante unos 1.800 religiosos negros en una de las salas del estadio «Superdome», al que llegó después de recorrer más de tres kilómetros por las calles de la ciudad de Jazz.

El reverendo Joseph Howze, que habló con antelación, destacó que los negros no han sido asociados a la Iglesia Católica como ha ocurrido con otros grupos étnicos, pero que actualmente decir que uno es negro y católico «no denota separatismo, sino más bien identifica dones y talentos que integran la fe y la cultura negra».

En Estados Unidos, la comunidad negra cuenta con escasamente 11 obispos en activo, de los cuales sólo uno es titular de una diócesis, de un total de más de 300 obispos.

El Papa defendió la lucha por los derechos civiles de Martín Luther King y dijo que «su respuesta de la no violencia representa, en la memoria de esta nación, un monumento de honor para la comunidad negra de EE.UU.».

«Los negros norteamericanos deben ofrecer su propia y especial solidaridad de amor a los cristianos de todo pueblo que soporte la pesada carga de la opresión, cualquiera que sea su naturaleza física o moral», resaltó el Santo Padre que fue interrumpido varias veces por los aplausos de los asistentes.

Juan Pablo II apoya a la comunidad negra de EE.UU.

El tercer día de estancia del Papa en EE.UU. comenzó muy temprano, con un discurso en la catedral de Sant Louis, en el que resaltó «la solemne verdad suprema de la unidad indivisible de la Santísima Trinidad» y después inauguró una nueva plaza que llevará su nombre.

Pañuelos blancos, banderas del Vaticano y pancartas con «I love you, Pope» (Te amo, Papa) y «Totus tuus» le recibieron por las calles del casco viejo de la ciudad mientras se dirigía al imponente estadio del «Superdome», donde habló, además de a la comunidad negra, a los católicos dedicados a la enseñanza y las Universidades.

También tendrá unas palabras para la juventud norteamericana, a la que recordará que la libertad debe estar ligada a la verdad y que no basta con el derecho de elección, sino que esa elección debe ser la verdadera.

Por la tarde, Juan Pablo II celebrará su segunda misa multitudinaria en el campus de la Universidad de Nueva Orleans. Se espera que en la homilía haga referencia al problema de la deuda externa y a los grandes desequilibrios económicos entre ricos y pobres.

Según el programa oficial, el Papa dormirá hoy en Nueva Orleans para salir mañana, domingo, a San Antonio (Texas), donde pronunciará su primer discurso totalmente en español.

Apoyo al episcopado norteamericano

Nueva Orleans (EE.UU.) (Efe). — Juan Pablo II expressó hoy su apoyo al polémico documento del episcopado norteamericano sobre economía y sociedad y defendió una solución justa al problema de la deuda externa.

Esta es la primera alusión del Papa a las cuestiones económico-sociales del país, y lo ha hecho en la homilía de la misa celebrada esta tarde, en el sugestivo marco del «Eastern Campus» de la Universidad de Nueva Orleans.

La ceremonia religiosa, seguida por miles de fieles, contó con el acompañamiento de la «New Orleans Symphony», y las profundas voces corales que interpretaron diversos «espirituales negros», acompañando las plegarias leídas en inglés, alemán, italiano, francés, español, chotaw (lengua india), y vietnamita.

El Santo Padre había comenzado su apretado programa en esta ciudad de origen hispano y francés encontrándose con representantes de la comunidad católica negra de Estados Unidos.

Elogió la contribución de la gente de color a la vida sociopolítica de su país, las privaciones económicas a que se ve sometida, y afirmó que la Iglesia «nunca podrá permanecer silenciosa frente a la injusticia, en toda ocasión donde claramente se manifieste».

Juan Pablo II comenzó la homilía con la gráfica referencia evangélica de la parábola del sirviente que debía a su amo 10.000 talentos, y la vinculó con el problema de la deuda externa, precisando que «la aplicación rigurosa de la ley a veces puede convertirse en el culmen de la injusticia».

El episcopado norteamericano promulgó el pasado año una dura carta pastoral sobre la economía norteamericana, inspirada en el principio de que el sistema económico está hecho para el hombre y no el hombre para el sistema económico, y se enfrentaba a la política económica de la Administración Reagan.

En lenguaje audaz y en un análisis más pragmático que el que suele utilizar el Vaticano en sus documentos, los obispos estadounidenses promovían fórmulas de igualdad económica y de socialización del trabajo.

Juan Pablo II, cuya línea conservadora en las cuestiones de ética sexual son ya conocidas de la opinión pública, ha hecho de lema de su visita a Estados Unidos el desmontaje del mito de la libertad, y en este sentido ha suscrito los principios básicos que inspiran el documento episcopal.

Hablando de la cuestión de la deuda internacional, el Papa polaco ha declarado que «la justicia ciega sola no puede solucionar este problema en una manera ética que promocione el bien humano para todas las partes».

«Debemos hallar soluciones que reflejen verdaderamente tanto una justicia como una misericordia completa», dijo también, citando el documento vaticano sobre dicha cuestión de la deuda internacional.

Citando el documento de los obispos estadounidenses, el Papa hizo hincapié en la necesidad de «elevar las dimensiones humanas y éticas de la vida económica».

Conduciendo el tema a su dimensión religiosa, el Papa Wojtyla concluyó diciendo que el nudo del problema consiste en que «el hombre moderno fácilmente se olvida de que es un deudor ante Dios».

Juan Pablo II concluirá su estancia en Nueva Orleans entrevistándose con los responsables de la educación católica universitaria, en la «Xavier University».

El viaje del Papa por Estados Unidos está discurriendo sin que aparezcan visibles los grupos contrarios a su visita a este país, declaró a Efe Joaquín Navarro Valls, portavoz vaticano.

Más bien se aprecia «la gran mayoría» de que hablaba el propio Pontífice, cuando minimizaba a los periodistas el alcance de las protestas de los grupos hostiles a su visita.

Los regalos del Papa

Nueva Orleans (Efe). — El Papa Juan Pablo II no llegó a Estados Unidos con las manos vacías, y entregó como regalo personal al presidente norteamericano, Ronald Reagan, una Biblia dedicada, durante la entrevista que mantuvieron el viernes en el palacio de Vizcaya, en Miami.

La obra es una edición especial de la «Nueva Biblia de Jerusalén» y contiene una dedicatoria personal del Sumo Pontífice. El matrimonio Reagan, por su parte, entregó al Santo Padre una pequeña caja de plata decorada que contiene los anagramas del Papa y del presidente de Estados Unidos grabados en plata sobre una base de cobre.

Un grupo de seis personas que apoyaba al sindicato polaco «Solidaridad» fue disuelto por la Policía cuando intentaba manifestarse en las puertas del parque de Tamiami, en Miami (Florida), donde Juan Pablo II celebró una multitudinaria misa.

Las seis personas, pertenecientes a una organización denominada Congreso Polaco-Norteamericano, portaban emblemas blancos y rojos con el nombre de «Solidaridad» y globos con los colores de la bandera polaca, pero, al parecer, no causaron problemas de orden interno.

La Policía, que mantuvo enormes medidas de seguridad en la misa, consideró que los emblemas eran demasiado grandes y obligó a que fueran retirados. John Paul Kilasinki, uno de los detenidos, aseguró que la diócesis de Miami había permitido los globos y emblemas y agregó: «amamos a nuestro Papa polaco y deseamos un mundo en paz y prosperidad».

Por otra parte, parece que el Papa Juan Pablo II no está demasiado en armonía con los fenómenos de la naturaleza, y mientras la lluvia deslucía su primera gran misa en Miami, los vientos dañaban el altar al aire libre construído en San Antonio (Texas), adonde llegará el domingo.

El jueves por la noche, unas ráfagas de viento arrancaron la parte superior de las enormes torres decorativas del altar de San Antonio y destruyeron un globo de helio que iba a ser inflado sobre el mismo.

«El altar es seguro y no habrá problemas para la misa», declaró Larry Stuebben, coordinador de la visita, quien dijo que no serían reconstruidas. Las torres, de casi 100 metros de altura, se derrumbaron al sufrir ráfagas de vientos de cerca de 50 kilómetros por hora y, aunque causaron algunos daños materiales en otras partes del altar, no hubo heridos.

Sin embargo, en Miami, un rayo alcanzó la torre número seis del parque de Tamiami, donde estaba instalada una de las cámaras de televisión que cubría en directo la multitudinaria misa del Santo Padre. La descarga eléctrica hirió al encargado de la cámara y levemente a su ayudante.

El servicio de seguridad norteamericano considera que Detroit (Michigan) es la ciudad más peligrosa que puede visitar el Papa, por la proximidad de la frontera con un país extranjero, Canadá.

El agente especial James Huse declaró que, «aquí se pondrá en práctica el sistema de seguridad más complejo de toda la visita» que incluirá helicópteros y cerca de 10.000 agentes del orden y de la Guardia Nacional.

Huse dijo que no hay indicios de que pueda ocurrir un atentado, «pero no queremos dejar nada a la suerte. Incluso la Policía Montada del Canadá, la Guardia Costera y el Ejército de Tierra canadienses colaborarán para reforzar la seguridad en la frontera.

El servicio secreto de seguridad norteamericano —que desplaza con el Papa a más de 100 agentes— ha revisado los antecedentes de todas las personas que en alguna ocasión estarán cerca de Juan Pablo II, incluidos los 4.000 periodistas que cubren la información del viaje.

Cuevas encabeza una delegación de empresarios a Alemania

Madrid (Efe). — El presidente de la CEOE, José María Cuevas, encabezará una delegación de más de 30 empresarios que la próxima semana viajarán a la República Federal Alemana invitados por la «BDI», organización empresarial de aquel país.

Cuevas y el presidente del Gobierno español, Felipe González, coincidirán en una reunión, el día 16, con el canciller alemán Helmut Kohl, según informó hoy la CEOE.

Felipe González, acompañado de varios ministros de su gabinete, efectuará una visita a la RFA los días 16 y 17 para tratar, entre otros, temas comunitarios y cuestiones económicas bilaterales.

Por lo que se refiere a la visita de los empresarios españoles, ésta se acordó el pasado mes de Mayo en la reunión que tuvo lugar en Madrid entre la CEOE y la organización empresarial alemana BDI.

Al tener conocimiento ambos Gobiernos del deseo de los empresarios españoles y alemanes de realizar un encuentro en Alemania solicitaron a ambas organizaciones empresariales que la reunión coincidiera con la cumbre hispano-alemana en la que se entrevistarán los presidentes de las dos naciones, añade la CEOE.

La delegación de la CEOE está compuesta, además de su presidente, José Mará Cuevas, por Carlos Pérez de Bricio, presidente de Cofemetal y vicepresidente de la CEOE; Alfredo Molinas, presidente de Fomento del Trabajo y vicepresidente de CEOE, y Diego de Pedroso, presidente de la Comisión de Relaciones Internacionales de la CEOE.

También acudirán a las reuniones Claudio Boada, presidente del Banco Hispano Americano; José Antonio Díaz Alvarez, presidente de Seat; José María Escondrillas, presidente de ERT; Carlos Ferrer, presidente de Ferrer Internacional; Pablo Garnica, presidente del Banco Español de Crédito y Emilio de Ybarra, consejero delegado del Banco de Bilbao.

El lunes, día 14, el presidente de la CEOE se entrevistará con el presidente de Siemens y con el gerente general de Kraus Maffei, en Munich.

El día 15, mantendrá una reunión con el presidente de Bayer y durante estas entrevistas se estudiará la situación de las delegaciones en España de estas empresas, así como sus planes de futuro y de actuación en el mercado español.

El miércoles, día 16, en la sede de la patronal alemana BDI, se celebrará una reunión en la que delegaciones empresariales de ambos países analizarán la situación económica e industrial de España y la RFA, así como el papel de instituciones financieras en el desarrollo de la cooperación bilateral.

Amenazado de muerte el director de «Radio Cadena» en Calahorra (La Rioja)

Logroño (Europa Press). — El director de «Radio Cadena Española», en Calahorra (La Rioja), José Luis Costa, presentó denuncia ante la Guardia Civil contra Luis Lezana, uno de los propietarios del zoo de dicha localidad, por intento de agresión y amenazas de muerte si continuaba con su labor informativa, según dijo el propio periodista.

José Luis Costa declaró a la Guardia Civil que Luis Lezana le retuvo violentamente por el brazo cuando transitaba por la calle Gallarza, de Calahorra, alrededor de las ocho y media de la tarde, del pasado jueves. El periodista manifestó que Lezana profirió graves insultos, le amenazó con golpearle, romperle las gafas e, incluso, llegó a amenzarle de muerte si continuaba hablando por la radio.

Los servicios jurídicos centrales de Radiotelevisión Española estudian los hechos, y se han puesto en conocimiento de la Asociación de la Prensa de La Rioja, ante lo que puede ser un atentado contra la libertad de información.

Apoyo de las Asociaciones de información

Logroño (Efe). — Las Asociaciones profesionales de información de La Rioja han mostrado su adhesión al director de Radio Cadena Española en La Rioja, José Luis Costa.

La Asociación de la Prensa de La Rioja muestra su repulsa por el incidente y afirma que «cuando se agrede a la independencia profesional de un periodista, no sólo nos sentimos agredidos todo el colectivo profesional, sino que se está atentando contra los intereses de una sociedad democrática y libre».

M.C.D. 2018

Hacer amigos es fácil

Nelson Alexander

Todos tenemos una forma particular de reaccionar cuando nos presentan a alguien. Algunos fijan los ojos en el suelo, otros los dirigen directamente al rostro y un buen número miran por encima del hombro de las personas en cuestión.

De acuerdo con los sociólogos norteamericanos Amy y Thomas Harris, mirar a los ojos a la persona que se acaba de conocer es una de las reglas básicas para lograr que esa nueva relación tenga éxito.

Pero existen otras nueve normas igualmente importantes que hay que seguir para lograr nuevos amigos, según dicen en su libro «Siéntesa OK», Amy y Thomas Harris

La importancia de la mirada

El contacto visual es la más positiva, explican los autores. No tiene por qué ser demasiado prolongado, intenso o descarado, pero tiene que ser suficientemente largo como para que la otra persona se dé cuenta del interés que despierta. Muchos son los que, nada más terminar de dar la mano, se distraen y desvían la mirada de la otra persona. El contacto visual es esencial para obtener una respuesta positiva por parte de los demás.

Una gran mayoría responde con sumo agrado a preguntas acerca de su propia persona, tales como a qué se dedican, sus hobbies y las cosas que le gustan o le disgustan. Sin embargo, hay que saber escoger muy bien el momento oportuno y el modo de formularlas. Además, deben hacerse con mucho tacto. Puede darse el caso de que la otra persona posea un rico bagaje de experiencias y logros pero que no esté dispuesta a comunicarlas a menos que se le de confianza.

Resulta mucho más convincente dirigirse a una persona por su nombre que saludarla con un «hola, qué tal» u otra expresión similar. Amy y Thomas Harris recomiendan hacer uso de los diminutivos sólo cuando ya se haya alcanzado un cierto grado de conocimiento y confianza. También hay que esforzarse en recordar la profesión de la otra persona, ya que así se estará en condiciones de mantener una conversación interesante en un próximo encuentro.

Saber escuchar

Otro punto importante es saber escuchar y dejar que la otra parte concluya lo que está diciendo aunque uno piense que son necedades. Hay que evitar hacer signos de aprobación con la cabeza o decir repetidamente «si, si, si», que podría significar que se desea que la conversación termine. Si realmente se tiene prisa hay que decirlo con educación y franqueza. El hecho de escuchar es para el que habla una prueba de que se le encuentra interesante.

Si uno se da cuenta de que otra persona no le recuerda, hay que tomar la iniciativa llamándola por su nombre y diciéndole donde se vieron por última vez.

Cuando se saluda a alguien y ese alguien parece no haber escuchado, hay que insistir. Pero si a pesar de todo no se obtiene respuesta, hay que pensar que esa persona tiene un problema personal y que se ha hecho lo que se debía.

Hay que ser agradecido. Por muy ocupado que uno esté siempre se puede encontrar un momento para enviar una tarjeta, una nota o una carta para manifestar agradecimiento por un favor o un regalo. La regla es hacerlo sin pérdida de tiempo. De este modo se evita el tener que dar excusas por hacerlo con retraso.

Algunas veces la amistad surge de momentos de espontaneidad, como mostrar a alguien el índice de un libro para que encuentre antes lo que precisa

La risa rompe barreras

El humor puede romper cualquier tipo de barreras. Hace más llevadera la operación del trabajo, facilita el asumir responsabilidades y el superar la fatiga y la ansiedad. Mediante la risa también se puede poner fin a una situación que de otro modo podría convertirse en un incidente tenso y desagradable.

Algunas personas piensan que la felicidad es algo milagroso que va a golpear a su puerta en cualquier momento. Lejos de esto, hay que salir a su encuentro mediante alguna forma de arreglo previo. Los acontecimientos no suelen producirse de manera espontánea; las cosas más inesperadas les ocurren por lo general a las personas que siempre hacen planes. Pero no hay que impacientarse si estos no salen como se habían proyectado. De cualquier modo, siempre pueden resultar divertidos.

Por último, hay que ser activo. Hay que decirse a sí mismo que se desea ampliar el círculo de amistades. Decir simplemente que se intentará no es suficiente ni positivo. Nada nuevo ocurrirá en la vida de una persona si ésta carece de determinación para ponerse en movimiento. Los nuevos sentimientos surgen de la acción y no de simples pensamientos de actividad.

1	2	3	4	5	6	7	8	9
2				■				
3					■			
4		■						
5				■			■	
6	■			■				
7					■	■		
8			■					
9				■				
10				■				

HORIZONTALES.— 1: Manteleta para cubrir las espaldas. Reputación. 2: Desafía. Buey sagrado de los antiguos egipcios. 3: Tumor producido por la obstrucción de los vasos linfáticos. Furor ciego. 4: Nota musical. Noble. 5: Ciudad argelina. Se encamina. 6: Nombre de consonante. Criba grande. 7: Prelado de convento. Siglas comerciales. 8: (al rev.) Hermana de tus padres. Membrana con espinas, de que los peces se sirven para nadar. 9: (al rev.) Apenas. (al rev.) Que afecta libertad y guapeza (fem.). 10: Nombre de mujer. Espuerta grande.

VERTICALES.— 1: Conjunto de doctrinas comunes a una colectividad. Región, territorio. 2: Mal olor. Movimiento de la boca y rostro, que indica alegría. 3: Amarre. Mover violentamente. 4: (al rev.) Enfermedad. Prefijo inseparable. Interjección. 5: Campeón. Dios del sol entre los antiguos egipcios. 6: Nota musical. La primera mujer, según la Biblia. (al rev.) Condimento. 7: Juntar mucho unas cosas con otras. Pieza sobre la que giran las ruedas. 8: Observo. Permanecer. 9: Tostar. Masa gaseosa en combustión.

Solución al anterior:

HORIZONTALES.— 1: Café. Beta. 2: oviV. Anís. 3: Sanar. Alí. 4: El. Banar. 5: Rato. Bo. 6: iJ. Asís. 7: Jamón. Mi. 8: Así. eteiS. 9: Codo. Artá. 10: aloC. seaR.

VERTICALES.— 1: Coser. Jaca. 2: Avala. asoL. 3: Fin. Tímido. 4: Eva. Ojo. Oc. 5: Rb. NE. 6: Ba. Aba. Tas. 7: Enanos. Ere. 8: Tila. Imita. 9: Asir. Sisar.

La chispa de Olmo

Hechos y figuras

Un bebé de 6 kilos

Stephane, un niño francés recién nacido en la localidad de Estrasburgo, ha comenzado su existencia batiendo records. El bebé pesó al nacer seis kilos trescientos kilogramos, más o menos el doble de lo habitual en estos casos; su talla tampoco se quedó atrás: cerca de sesenta centímetros midió la criatura en el momento del primer lloro. Su madre, Isabelle, de veintiún años de edad y dueña de un enorme cuerpo, y Jean-León, el feliz padre, fueron el centro de atención absoluto en la clínica.

JEROGLIFICO

¿A dónde ha ido tu padre?

Solución al anterior:

Colócala en la nevera

Dibujos con siete errores

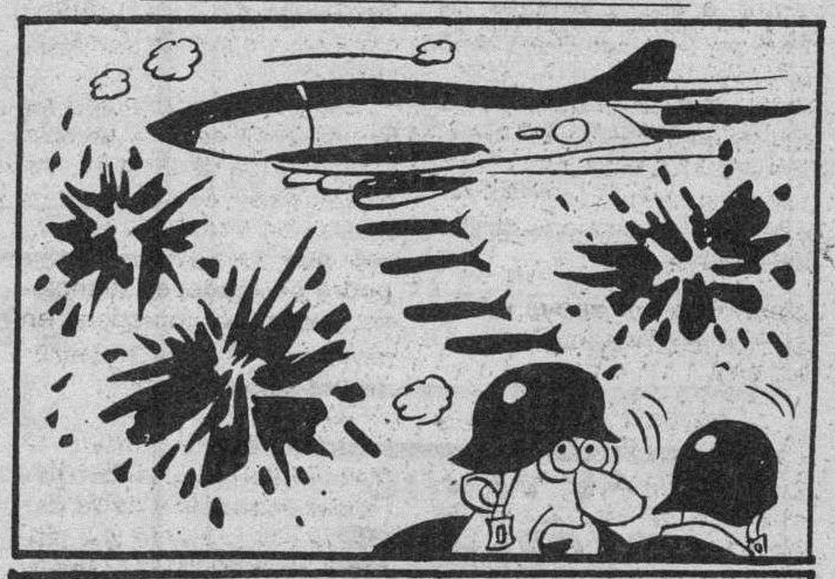

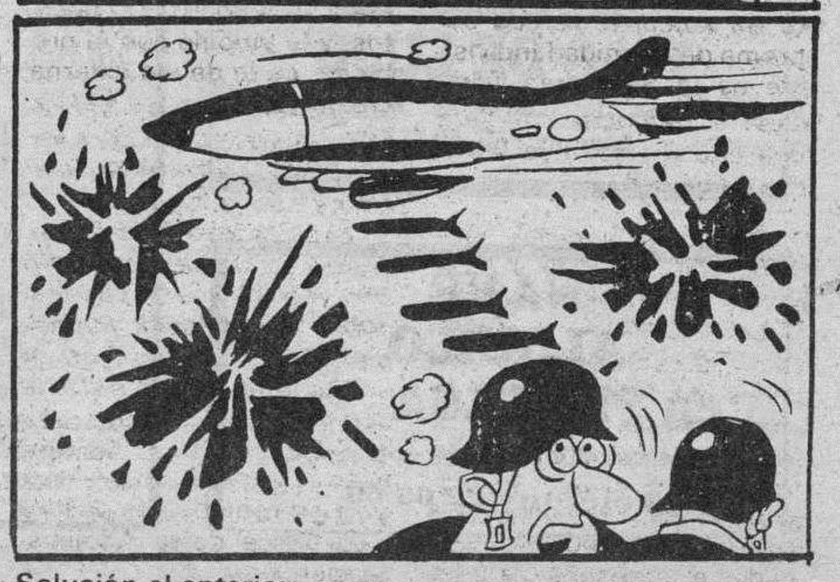

Solución al anterior:

1: Ladrillo. 2: Ladrillo. 3: Ladrillo. 4: Nube. 5: Ladrillo. 6: Ventana. 7: Sombrero.

Don Celes

Por Olmo

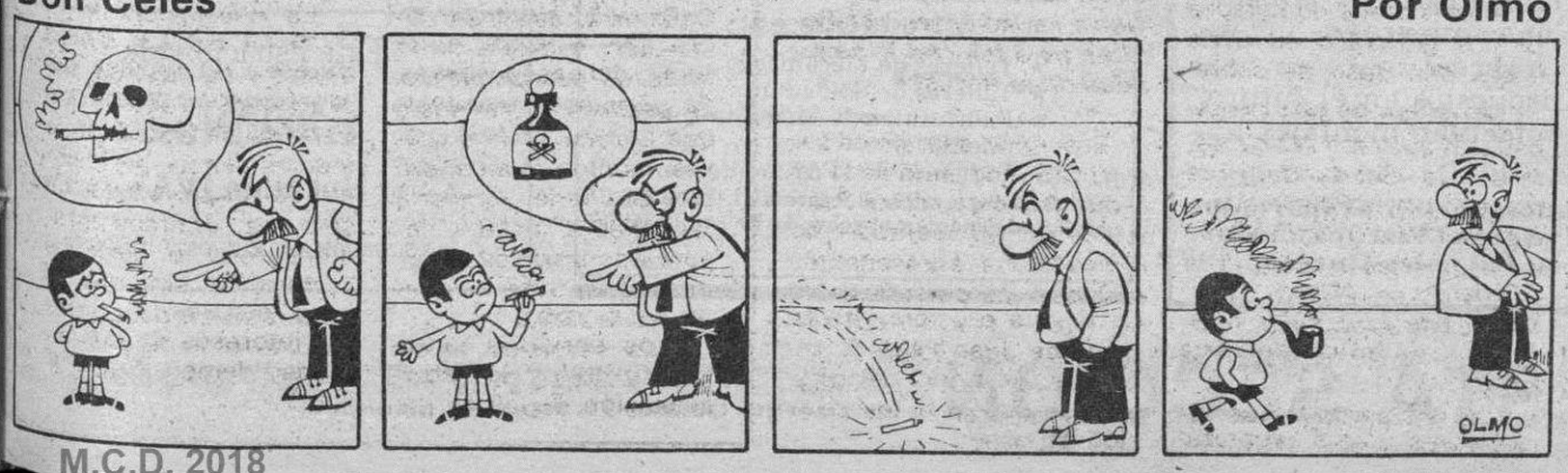

M.C.D. 2018

Estos anuncios se reciben en nuestra Administración, San Pedro de Cardeña, 34 y en todas las Agencias de Publicidad.

NOTA.- Deberán tener entrada con 24 horas a su publicación.

Inmobiliaria

ALQUILO
NAVE DE 800 M.², EN PENTASA-2
Informes: ☎ 22 05 00

SE VENDE CASA
con terreno en Lastras de la Torre, a 1,5 Kms. de Quincoces de Yuso, o se cambia por piso en Burgos.
Teléfono 26 62 95

SE VENDE CASA EN PINEDA DE LA SIERRA
5.500.000 pesetas. Telf. 20 48 83. (Prigo), Plaza de Vega, 36.

SE ALQUILAN LOCALES COMERCIALES DE 500 A 1.000 m.²
Interesados escribir al apartado 228 de Burgos.

OPORTUNIDAD
Vendo local acondicionado 40 m.².
Teléfono 21 88 93
Llamar tardes de 5 a 6.

VIVIENDAS MUNICIPALES, S.A. (VIMUNSA)
Venta de locales y garajes de protección oficial en C/. Vitoria, 246 al 256. Polígono G-9, Gamonal.
FACILIDADES DE PAGO HASTA 5 AÑOS
Informes:
Avenida General Yagüe, 28.
☎ 23 32 11
Horario de 8 a 3.

SE VENDE EXCELENTE PISO DE LUJO
en Avda. del Cid, n.º 4. Amueblado.
Llamar Telf. 20 31 81

NAVE ALQUILO en PENTASA -3
200 metros planta y 150 entreplanta.
Teléfono 22 05 00

VENDO PISO Y TRES APARTAMENTOS
EN CONSTRUCCION
Zona Parque Isla.
Teléfono 228650, horas oficina.

Laboral

Los anuncios de esta Sección, demandas y ofertas concretas de trabajo tendrán una bonificación del 20% en su facturación total.

SE PRECISA ENCARGADO
Para nueva cafetería, situada en zona importante de la ciudad.
Se exige:
— Profesionalidad garantizada.
— Preferentemente, especializado en manipulación de productos a la plancha.
Se ofrece:
— Incorporación inmediata.
— Remuneración importante (a convenir).
Escribir, enviando «curriculum vitae» y detalles personales, a Publicidad Alas, Avda. del Cid, 14. 09005 BURGOS. Referencia: Encargado cafetería.

Almacén de material eléctrico necesita
REPARTIDOR-DEPENDIENTE VIAJANTE
Imprescindible maestro industrial. Escribir curriculum a esta Administración. Referencia N.º 1.240.

COMPAÑIA DE PINTURAS
NECESITA
AGENTE DE VENTAS
para BURGOS, LA RIOJA Y SORIA.
Experiencia en venta de pinturas aunque no imprescindible.
Edad 25-35 años. Vehículo propio.
Interesados escribir, enviando curriculum y pretensiones económicas. Referencia Sr. Llorente León, 3, 47003. Valladolid. Adjuntar teléfono de contacto.

OFICIALES JOVENES
Empresa de bienes de equipo desea contratar en su factoría de Burgos a oficiales con estudios de Formación Profesional de las siguientes características:
— Edad inferior a 25 años.
— Especialista en calderería, soldadura o ajuste.
— Conocimientos de inglés o francés.
— Dispuestos en el futuro a efectuar montajes en Europa.
Interesados escribir al apartado 68 de Munguía (Vizcaya), referencia: Oficiales-Burgos.

SE NECESITA DEPENDIENTE/A DE PERFUMERIA
CON EXPERIENCIA
Interesados escribir al apartado 228 de Burgos.

DISTRIBUIDOR DE PRIMERAS FIRMAS MULTINACIONALES
NECESITA
VENDEDOR
para Burgos y provincia. Productos de gran consumo de hostelería y colectividades. Interesados escribir, facilitando datos personales al apartado 2.028. Referencia 2848 Burgos.

MAS DE 400.000 PTAS. DE INGRESOS MENSUALES
Importante multinacional precisa para Burgos y provincia vendedoras-es. Producto de venta directa. Fácil comercialización y de gran impacto.
Interesados escribir, facilitando datos personales, dirección, teléfono y curriculum vitae de experiencia en ventas, a Publicidad Alas, Avda. del Cid, 14. 09005 Burgos. Referencia: 101.

SE PRECISAN PARA COMERCIO DE MUEBLES
LOS MEJORES DEPENDIENTES-AS y REPARTIDORES-MONTADORES
Llamar de 8 a 10 mañanas al
Teléfono 27 23 77

RESTAURANTE DE BURGOS
Precisa
CAMARERO/A
Con experiencia
Interesados dirigirse por escrito, detallando referencia y número de teléfono a Alas. Cid, 14. 09005 Burgos. Rf.ª Camarero.

SE NECESITAN 2 OFICIALES ENCOFRADORES
para trabajar en la provincia.
Teléfono 59 14 52

SUPERMERCADO SABECO, S.A.
NECESITA
PROFESIONALES DE CARNICERIA
Interesados presentarse jueves y viernes a las 5,30 en General Mola, 29.

Importante Empresa fabricante de bienes de equipo del Norte de España, necesita
REPRESENTANTE
a comisión, muy relacionado e introducido en:
★ Talleres de Mecanizado.
★ Talleres de Soldadura.
★ Fabricantes de Máquina-Herramienta.
★ Industria de la Alimentación.
Interesados escribir al Apartado 1.488 de Bilbao, indicando en el sobre la Ref. n.º 2.301.

SE NECESITA ESPECIALISTA EN UTILLAJES
Con experiencia en construcción y/o mantenimiento de moldes de inyección de plástico, con conocimientos a nivel de maestro industrial.
Interesados llamar al teléfono (947) 209739 de 3 a 7,30 de la tarde.

SE NECESITA DEPENDIENTE
Para nueva tienda de tapicería en Burgos.
Preferible con experiencia.
Llamar teléfono 222925

AUTOVICAN, S.A.
Concesionario Renault
PRECISA
OFICIALES CHAPISTAS AUTOMOVIL
Interesados presentarse en calle Alcalde Martín Cobos, s/n.

PROXIMA INAUGURACION
CERVECERIA
Zona C/. Madrid. Se necesita cocinera por las mañanas. Ayudanta de cocina, experiencia, aprendiza de 16 a 17 años. Presentarse C/. Madrid 36. Bar. Tardes, Sr. Pedro.

SE NECESITA TORNERO Y RECTIFICADOR
OFICIALES DE 1.ª
Teléfono 22 39 71

Motor

TALLERES FAUNDEZ Y GONZALEZ, S.L.
CC/. Real, 7 (Capiscol)
☎ 22 00 64 y 22 71 40
SERVICIO OFICIAL
PEUGEOT-TALBOT
PAra mejor atención al cliente, abrimos sábados y domingos.
VENTAS INCLUSO SABADOS MAÑANA

RECAMBIOS - ACCESORIOS TORNILLERIA EN GENERAL
CONTINENTAL-AUTO, SA
CALLE MADRID, 2
☎ 20 18 14 - 20 18 08

Este espacio vale
1.792 Ptas.
(Incluido IVA)
sábados, domingos y lunes

ANUNCIOS EN ESTA SECCION
Si quiere anunciarse en esta Sección, diríjase a nuestra Administración, Agencias de Publicidad o al corresponsal de DIARIO DE BURGOS en su localidad.

M.C.D. 2018

Servicios

Gestoría Rodríguez García
C/. Vitoria, N.º 28-1.º C
BURGOS. ☎ 20 86 62
IVA
DECLARACIONES DE RENTA
Consultas - Asesoramiento
Altas - Contabilidad
—Arrendamiento locales.
—Industriales - Profesionales.
—Comerciantes - Agricultores.

SISTEMA MODA «IGUALADOR»
Matrícula abierta curso 87/88. Preparación de Profesorado. Patronaje, Corte y Confección.
San Juan 37-3.º Izda.
Teléfono (947) 207808. Burgos.

Varios

ARADOS
KVERNELAND
DISTRIBUIDOR
PM
Palacios Motor, S. A.
CTRA. MADRID-IRUN, KM. 234,5
TELEFONOS: 26 30 00 Y 20 57 27
BURGOS

ORO PLATA, MONEDAS, JOYAS, ANTIGÜEDADES
COMPRAMOS
PAGAMOS EL MEJOR PRECIO
C/. Vitoria, 17, despacho 505 (Edificio Edinco). Burgos

INSTALE SU CALEFACCION POR 7.800 PTS./MES
Gas natural, gas oil, carbón
Exposición, venta e instalaciones propias en
CLIMASOL
C/. Santa Clara, 13. ☎ 26 14 61. Burgos

TRASPASO
DISTRIBUCION DE VINOS PERLADO, AGUA DE CORCONTE Y VICHY
Plaza Francisco Sarmiento, 1.

ALVAREZ
MAQUINARIA DE LIMPIEZA
Avda. Gral. Vigón, 31. Telf. 23 59 36

ESTANTERIAS METALICAS
Precio de ocasión de esta estantería:
3.000 Ptas.+IVA
FONTECHA
Esteban Sáez Alvarado, N.º 2.
Teléfono 229154.
Angulo: 36x35= 140 Ptas.
Bandeja: 90x30= 416 Ptas.
Bandeja: 90x40= 528 Ptas.
Bandeja: 90x50= 650 Ptas.

TEAN
CARPINTERIA DE ALUMINIO
- Cerramiento de terrazas.
- Contraventanas
- Mamparas de baño.

—Presupuestos sin compromiso—
CARRETERA LOGROÑO, 12
☎ 214355. - BURGOS

VENDEMOS
Ovejas churras y serranas y cabras murcianas.
Teléfono 947-55 40 63

OPORTUNIDAD
SE VENDE
— Tanque almacenamiento fuel-oil 100.000 Kg. capacidad, con estación de bombeo.
— 2 calderas calefacción 850.000 calorías.
— 2 quemadores fuel-oil para las mismas.
— Tanque nodriza.
— Toda la instalación de sala de calderas.
— 2.000 Kg. de fuel-oil aproximadamente.
Interesados: Telf. 20 17 40

NUESTROS TELEFONOS:
ADMINISTRACION 268375
265768
266768
REDACCION 267280

Si quieres iniciarte o perfeccionarte
EN GAMONAL ACADEMIA DE PELUQUERIA
BALLESTER
Te ofrece su nuevo curso.
Abierto plazo de matrícula.
Pablo Casals, n.º 26-2.º B.
Teléfono 23 26 51

Diario de Burgos, S. A.
TALLERES GRAFICOS
- Etiquetajes
- Cartelería
- Fotograbado
- Papelería
- Memorias
- Pegatinas
- Formularios
- Libros
- Folletos
- Revistas

Pídanos presupuestos
S. Pedro Cardeña, 34. Apdo. 46. 09002.
Tel. 266768.

El Servicio de los anuncios pequeños a vuestra disposición en
Diario de Burgos
C/. San Pedro de Cardeña, 34.
Tfno. 268375.

anuncios por palabras

Estos anuncios se reciben en nuestra Administración, San Pedro de Cardeña, 34 y en todas las Agencias de Publicidad.

NOTA.- Deberán tener entrada con 24 horas a su publicación.

Alquileres

ALQUILAMOS chalets, apartamentos. Torrevieja, Benidorm, Gandia, Peñícola, Salou. Informes. 201771.

PLAYA de Aro Calonge, alquilo apartamentos y chalet, calidad, precios muy bajos. ☎ 972-819695.

PEÑISCOLA alquilamos apartamentos Septiembre, desde 550 pesetas personadia. 964-473961.

PEÑISCOLA - Benicarló. Alquilamos chalets y apartamentos, junto playa, económicos. 964 - 475501.

BENIDORM alquilo apartamento, segunda quincena Septiembre y Octubre. ☎ 226451.

SALOU alquilo piso, segunda quincena Septiembre y Octubre. ☎ 229165.

ALQUILAMOS oficinas de 75 m². Muy céntricas. ☎ 261018.

BENIDORM, se alquila apartamento mes de Octubre. ☎ 591829.

SE ALQUILA local en Julio Sáez de la Hoya, nº 10. Informes Bar Maitetxo. Calle Santa Casilda, nº 6.

ALQUILO apartamento con plaza de garaje, céntrico, calefacción central. 50.000.- ☎ 209101. De 2 a 5.

PRIGO. Eras San Francisco, piso alquiler amueblado, garaje, soleado. 3885.

PRIGO. Local en alquiler, Fátima, 100 m², instalado, oportunidad. 2715.

ALQUILO piso los Cubos, 4, salón, 2 baños, trastero, garaje. 201460.

ALQUILO nave de 180 m², en el Polígono Industrial. Magda González. ☎ 263954.

ALQUILO piso amueblado. Avda. Cid, 42 - 3.º - A. De 4 a 7.

SE ALQUILA apartamento en Benidorm. Segunda quincena de Septiembre y Octubre. Razón calle Vitoria, 180 9.º - B.

SE ARRIENDA una nave de 300 m², a 3 km. de Burgos. ☎ 265196.

SE ALQUILA piso a estudiantes. ☎ 218130.

PARTICULAR alquila piso Torrevieja, primerísima línea mar, quincena Septiembre, meses, servicios. Informes. ☎ 221487.

ALQUILO piso residencial, vacío, céntrico, 4 y salón, garaje. ☎ 205514 - 208620.

CHALET de dos plantas, alquilo, una para estudiantes, dormir o derecho cocina, (hay 3 cocinas) muy confortable, garaje para bicis. Económico. ☎ 203303, tarde-noche.

ARRIENDO Piso, también local de 160 m² aproximadamente. Informes, Clunia, 9 - 1.º

ALQUILO piso en Gamonal. ☎ 218886.

ALQUILO piso, semi-amueblado. ☎ 204162.

ALQUILO piso amueblado, económico. Razón Tesorera, 4 5.º - izquierda.

SE ALQUILA tienda instalada, en magnífica zona de Gamonal. Interesados llamar ☎ 231852.

SE ALQUILA casa y almacén con cámara frigorífica. Barriada Illera. ☎ 223242 - 260261.

ALQUILO apartamento amueblado, 45.000.- Pts. ☎ 204456. Llamar de 3 a 5.

SANTOS. Alquilo apartamento sin muebles, Paseo Isla, dormitorio, salón, central.

SANTOS. Alquilo entreplantas, Avda. Cid, Vena, Santander, desde 34 metros. 228754.

SE NECESITA entreplanta o planta baja en alquiler, de 500 metro cuadrados, servicios mínimos instalados. Apartado 548. Burgos.

ORTEGA. Alquileres, General Yagüe, 250 m² planta y entreplanta y sótano.

ALQUILO piso céntrico a estrenar, 5 habitaciones, baño, sin gastos de comunidad. 265596.

ARRIENDO estudio, San Pedro de la Fuente. ☎ 205183.

LOCALES, treinta, setenta metros, buena situación, económicos, tratar Cervantes, cuatro.

SANTOS. General Vigón, alquilo piso a estudiantes, tres habitaciones. 228754.

DELAFUENTE. oficina, 80 metros, Reyes Católicos, nueva construcción. ☎ 265142.

DELAFUENTE. Alquilo nave próxima Alcalde Martín Cobos, 630 metros. 265142.

ALQUILO piso a estudiantes. Rey Don Pedro. ☎ 267074.

ALQUILO tienda de alimentación. Plaza San Bruno, 80 metros, bajo y planta. ☎ 264350.

SE ALQUILA piso amueblado calle Federico Martínez Varea, 23 - 7.º - B.

SE ALQUILA piso, amueblado, calefacción individual, poca comunidad.

ALQUILO piso estudiantes. ☎ 207931.

GARCIFUENTES. Alquiler local Avda. Vena, esquina 15 metros, instalado. 236998.

ALQUILO habitación derecho cocina. Maestro o similar. Zona Carmen. ☎ 206400, 4 a 6.

ALQUILO piso, llamar horas comida. ☎ 268389.

Automóviles y accesorios

AUTOMOVILES V. López, vehículos nuevos y usados, garantizados, Facilidades. Pisones, 40. ☎ 209667.

EUROCASION vende vehículos todas las marcas y modelos, revisados y garantizados en todo el ámbito nacional. Facilidades hasta 24 meses. Trabado S.L., concesionario oficial Citroen. Carretera Madrid, Kilómetro 234 y Sanz Pastor, 6.

ALQUILER sin conductor. Coches nuevos, todas las marcas «Servi Auto», Sanjurjo, 9. ☎ 222715.

LAND ROVER usados, Revisados y garantizados. Trabado S.L. concesionario Oficial Land Rover para Burgos y provincia. Carretera Madrid Irún, kilómetro, 234. ☎ 267676.

AUTOMOVILES Pedrosa. Compra venta de toda clase de automóviles. Stock mínimo, ciento cincuenta vehículos para que usted pueda elegir. Garantizados. Facilidades hasta 24 meses. ☎ 227707 y 227767.

AUTOMOVILES Gamonal, compra venta de vehículos, revisados, garantizados, sin entrada y hasta 60 meses para pagar. Pedro Alfaro, 2.

AUTOMOVILES 200 Bárcena. Ofrece toda clase de vehículos importados con matriculación inmediata, precios asequibles, también nacionales. Revisados y garantizados. Facilidades 60 meses, sin entrada. Vitoria, 200. ☎ 213200.

VENDO camión Tecno-Pegaso, con 10 meses, tarjeta y derechos. **973 - 234606.**

SE VENDE remolque pequeño, para coche, llamar 237807.

VENDO Mercedes 300-D, seminuevo, cambiaría por coche más pequeño. ☎ 265058.

SE VENDE GSA-X3. 5 velocidades. ☎ 263582.

VENDO 850 especial. Revisión pasada, 65.000.- Pts. ☎ 226668.

GRANDMONTAGNE. Vehículos seminuevos, todas marcas, 60 meses sin entrada. Francisco Grandmontagne, 22. ☎ 236669.

SE VENDE Reanuult-5, GTL. ☎ 234206.

PARTICULAR vende Seat Ritmo Diesel, buen estado, económico. 232461 - 232909.

PARTICULAR vende R-5, BU-G, excelente estado. ☎ 266981.

VENDO GS, BU-E. Buen estado. ☎ 270235.

SE VENDE Seat-Trans, matrícula H. Buen estado. ☎ 233936.

SE VENDE caja frigorífica para Avia o Ebro. ☎ 239552.

VENDO furgoneta Ebro-275-F capitoné, BU-I. ☎ 267142.

VENDO Mercedes 220 - diesel y Talbot Samba, facilidades. ☎ 261145.

PARTICULAR vendo Citroen, GS, como nuevo. ☎ 222176.

PARTICULAR vende coche GSA-X3, buen estado. ☎ 222457.

VENDO Panda, seminuevo, BU-G. ☎ 260435.

PARTICULAR vendo Ford-Fiesta, buenas condiciones, Pub Ibiza, San Juán, 42.

VENDO Renault - 5 - turbo, BU-I. ☎ 205183.

SE VENDE furgoneta, Sava J-4, BU-E. Buen estado, económica. ☎ 235264.

FUNDAS para coches y tapicería en general. Arahuetes. San Isidro, 13. ☎ 207327.

VENDO camión con tarjeta nacional, basculante y pluma. ☎ 205549.

VENDO R-6, 41.000 kilómetros. ☎ 226129.

VENDO camión Avia, BU-F, carnet 2.º. ☎ 220185.

SE COMPRA tarjeta nacional de transportes. ☎ 211779 y 216270.

PARTICULAR vende F-6 sobreelevada, BU-H, precio interesante. Interesados llamar ☎ 263022.

Colocaciones

Los anuncios de esta Sección, demandas y ofertas concretas de trabajo tendrán una bonificación del 25 % en su facturación total.

MUJERES despabiladas, Ganancias 30.000, 60.000, 120.000. Venta directa. Alta bisutería. Modelos supercomerciales. Garantía ilimitada. Precios fábrica. Alalba. 91-4313020.

TRABAJE montando cuadros pequeños casa, proporcionamos materiales, recogemos producción. Decorhogar, Alfonso Católico, 1. Oviedo.

AYUDANTE-A de cocina con experiencia, se precisa. Interesados escribir a la referencia «Ayudante». Apartado, 140. Burgos.

Si quiere anunciarse en esta Sección, diríjase a nuestra Administración, Agencias de Publicidad o al corresponsal de DIARIO DE BURGOS en su localidad.

ANUNCIOS EN ESTA SECCION

M.C.D. 2018

Colocaciones

POR inmediata apertura preciso siete personas ambos sexos, mayores de 27 años, que quieran moverse en un alto nivel de beneficios. C.M. 96-3517034. Sr. Cortés. No ventas.

SE NECESITA chica interna para Madrid (Las Rozas). ☎ 91-6377235.

GANE 100.000 a 200.000 pesetas mensuales, cultivando setas comestibles en cualquier espacio disponible para Agroexpansión. Ref. 8. Via Augusta, 103. 08006-Barcelona.

NECESITO empleada hogar interna, horas libres, externa convenir. 201952, mañanas.

SE NECESITA chica interna. ☎ 441020.

SE NECESITA señora para cocina, con experiencia, para Mesón-bar. ☎ 203279.

SE NECESITA chica interna. ☎ 234165.

SE NECESITA aprendiza de dependienta, de 16 a 17 años. Llamar ☎ 208884.

SE NECESITA cocinero o cocinera. Informes Mesón Juan XXIII. Calle Lavaderos, 21.

SE NECESITA representante a comisión para maquinaria sector alimentación. Interesados escribir C.V. con teléfono contacto a: J. Verlinden. Calle Córcega. 496. Entlo. 2.° 08025-Barcelona.

SE NECESITA chica, 9 mañana a 8 tarde. ☎ 263900.

SE PRECISA chica interna. ☎ 202912.

SE NECESITA chapista. Preferible autónomo. ☎ 239552.

8.000.- Pts. hora posibles, reparando parabrisas laminados. Por menos de 500.000.- Pts. le proporcionamos un excelente negocio sin competencia, que podrá atender personalmente con dedicación total o parcial. Autoglás, S.A. Cea Bermúdez, 14. 28003-Madrid. ☎ 91 - 2545106.

NECESITO joven 20 - 30 años, trabajo hotel. Mesón del Cid.

CONDUCTOR trailer se necesita. Bién retribuido. Experiencia. Calle San Pablo, 14, (garaje). ☎ 262868.

EMPLEADA de hogar interna, se necesita para chalet en Burgos, fines de semana libres. 234252.

SE NECESITA auxiliar de enfermera sin colocación, para servicio noche, en Puebla, 42 - 2.° Referencia de 5 a 7.

SE NECESITA camarero-a de restaurante, con experiencia. ☎ 201640.

CHICA desearía trabajar por las mañanas, cuidando niños y labores. ☎ 261707.

SE OFRECE conductor con carnet de la clase D. Llamar al ☎ 239977.

PRECISO empleada de hogar interna, matrimonio mayor. ☎ 207879.

OFRECESE chica 18 años, para tienda, limpieza o reparto buzones. ☎ 219215.

SE NECESITA chica, mañana de 8,30 a 12. ☎ 215779.

NECESITO chica de 9 a 14, conocimientos de cocina, con informes. ☎ 200117.

SE NECESITA chica interna con informes. ☎ 941 220801 - 203358.

NECESITO chica de 8 a 3. ☎ 234826.

NECESITO chica de 8,30 a 5. Reyes Católicos, 16 - excalera 1.° - 2.° - F. 229164.

SE NECESITA chica. ☎ 203814.

SE NECESITA chica de 8 a 4. Paseo de la Isla, 8 - 7.° C.

COLEGIO de Educación Especial, «Nuestra Señora de la Mercedes», necesita profesora de Logoedía, curso 1.987 1.988. Información, calle Delicias, 11.

VENDEDORES-AS, se necesitan, sueldo según valia. Interesados llamar lunes de 10 a 2. ☎ 236478.

NECESITO chica, casa dos niños. Informes. ☎ 264215.

FABRICA Tejidos precisa aprendices, ambos sexos 16 17 años y personal con conocimientos de mecánica en general. ☎ 220880.

SE OFRECE conductor con experiencia, carnet 1.° ☎ 412082.

ESTTUDIANTE Puericultura, cuidaría niños por las noches. ☎ 232084.

NECESITO chica fija, con experiencia e informes. ☎ 270723.

SE NECESITA chica interna, llamar de 9 a 15, ☎ 271924.

NECESITO representantes introducidos confiterías, librerías. Exclusivo. Alta comisión. 942-238196.

SE OFRECE representante de pequeñas cajas de seguridad, para instalación en nuevas edficaciones. ☎ 91-2544413.

UN GRAN negocio. Género de punto. Cooperativa. Puede Ud. establecerse con máquinas de tricotar demésticas «Superba» con otros socios, nosotros le preparamos la documentación para su puesta en marcha. Le damos trabajo en forma ilimitada y la financiación en cómodos plazos, a través de su solvencia. Cruz Duque, S.A. Calle Muntaner, nº 271 - 05021-Barcelona. ☎ 93 - 2000497 - 2009169.

NECESITO chica servir en Madrid. ☎ 209886. Burgos.

SE NECESITA señora mayor 30 años, responsable, experiencia tareas domésticas y cocina. Jornada cinco horas. ☎ 265656. De 10 a 12 y 15 a 17.

SE NECESITA chica interna con informes, para sñora sola. San Lesmes, 18 - 5.° - B.

CASTILLO Express, S.A., necesita para hacer ruta diaria, salida desde Burgos, furgoneta C-15 o similar. ☎ 261315.

NECESITO chica interna. Llamar **224414. A partir del Lunes.**

NECESITAMOS autónomo con furgoneta tipo Citroen-15, Renault Express o similar, para ruta fija diaria. Imprescindible residir en Miranda. Llamar a Rioja Courier. 941-237888.

SE NECESITA persona, que sepa instalación de antenas, menor 24 años. Interesados llamar lunes, ☎ 212913.

PROXIMA inauguración, Cervecería zona calle Madrid. Se necesita cocinera por las mañanas. Ayudanta de cocina, experiencia o aprendiza de 16 a 17 años. Presentarse calle Madrid, 36, Bar, tardes Sr. Pedro.

CHICA externa con informes se precisa de 9,30 a 20 horas, zona Castellana. ☎ 209652. Horas comercio.

Compras y ventas

ORO joyas, Compro, pago bien. Arco del Pilar, 4 - 1.°.

ESTANTERIAS metálicas. Normales. Media carga. De la Vega. Madrid, 27.

VENDO chopos, informes ☎ 232114 y 211880.

MAQUINARIA ocasión, cepilladoras, regruesadoras, sierras cinta, tupís, compresores, etc. Isla Soria, 941 - 248999. Logroño.

ORO, plata, joyas, compramos. Julio Sáez Hoya, 2. ☎ 230833.

COMPRO oro, plata, joyas, monedas, antigüedades. Vitoria, 17, despacho 505. ☎ 204167. Burgos.

COLCHONERIA Collantes. Compramos colchones lana, cambiamos por nuevos. Vitoria, 188.

PALOMAS razas selectas y de fantasia. ☎ 219898. Solo tardes.

VENDO mastín Pirineos, 4 meses. ☎ 208863.

VENDO muebles de cocina. Cocina de carbón. Calentador de gas. ☎ 261654.

SE COMPRA prensa seminueva para hacer vino. ☎ 268058.

VENDO ràdio cassette coche, Philips, proyector, cámara fotográfica, fhlas, enciclopedia cine y medicina, aspirador coche, bicicros niño y auto-play. ☎ 234826.

VENDO libros de texto, 6.° 7.° y 8.° E.G.B. Informes ☎ 218640.

COMPRESOR obras públicas, martillos, picas, barrenas, liquidamos por traslado. Orgo. San Cosme, 3.

MAQUINARIA de ocasión. Compra-venta. Tornos, taladros, fresadoras, plegadoras, cizallas, compresores, cintas, regruesos, tupis, etc. Morcove. ☎ 239703.

VENDO báscula electrónica. ☎ 233466.

VENDO 15.000 kilos de leña de embalage a 5.- Pts. puesta en domicilio. ☎ 228363.

SE VENDEN lavadora y cocina mixta seminuevas. ☎ 233738.

VENDO 4 podencos Ibéricos rojos. ☎ 233384.

SE VENDEN perros de caza mayor y remolque grande. ☎ 223223.

VENDO cabina belleza. ☎ 272292.

Enseñanza

INGLES, Francés, Alemán, Español para extrajeros, «Speak» Centro Linguístico Cultural. La Flora, 16. ☎ 267541 - 203504.

MODISTA confecciona, corta y prueba, clases de costura. ☎ 207884.

AURELIA. Academia C. y confección. Comienza sus clases el 15 de Septiembre. Avda. Reyes Católicos, 40. ☎ 211096.

INFORMATICA G.C.I., próximo comienzo de cursos de programación. Horarios mañana y tarde. Avda. General Yagüe, 35. ☎ 219212.

DIPLOMADA Cambridge, clases de Inglés, todos los niveles. ☎ 209394.

PROFESORA E.G.B. da clases E.G.B. y B.U.P. ☎ 227484.

PROFESORA da clases de Inglés, E.G.B. ☎ 261848.

LICENCIADA da clases de E.G.B. e Inglés, con experiencia. ☎ 263090.

SWIFT, Academia de Inglés, profesorado nativo titulado, Laín Calvo. ☎ 231019.

Financieras

CREDITO todas cantidades. Calle Madrid, 21-1.—.

CREDITOS hipotecarios, sin límite, instantaneos, cancelamos embargos. 983-351784.

Fincas

ORTEGA. Agente de la Propiedad Inmobiliaria. Calle Vitoria, 23 - 4.° - A.

ORTEGA. San Juán de Ortega, 6.° soleado, exterior, cuatro, calefacción central.

ORTEGA. Calle Vitoria, excelente piso estrenar, cuatro, salón, garaje, trastero, terraza y tendedero.

ORTEGA. Avda. Cid, 6.° piso, mínimos gastos, soleado, tres, salón.

ORTEGA. San Esteban, reformado, cuatro, baño completo, exterior. 1.400.000.-

ORTEGA. Rio Vena, local completamente acondicionado, 32 metros, excelente oportunidad.

ORTEGA. Almirante Bonifaz, excelente piso, esquina San Juán, exterior, dos baños, individual gasoleo.

ORTEGA. Cervantes, tres, salón, amplio, buena altura, ascensor, carbonera.

ORTEGA. Villafría, frente mercado frutas, tres, salón, terraza, exterior.

ORTEGA. Plaza Lavaderos, Bar bodega, totalmente instalado, puerta de seguridad, muy rentable.

ORTEGA. Casillas, 3.° cuatro, cocina comedor, exterior, económico.

ORTEGA. Pisos construcción, protección ofcial, cuatro, salón, dos baños, calefacción gas natural.

ORTEGA. Cabestreros., buena altura, soleado, tres, orientación buena.

ORTEGA. Virgen del Manzano, amplio, armarios empotrados, cuatro, salón, garaje, trastero.

ORTEGA. Calle Vitoria, Residencia San José, tres, salón, parquet, oportunidad.

ORTEGA. Clara, apartamento, reformado, exterior, dos, salón, cocina amueblada.

ORTEGA. Francisco Sarmiento, local totalmente acondicionado, 70 m² doblados.

ORTEGA. Carretera de Poza, precioso piso, tres, salón, dos baños, exterior, soleado.

ORTEGA. Alonso de Cartagena, local 72 m², agua, luz, dos portones metalicos.

SE VENDE piso. Alfareros. ☎ 208611.

PRIGO. Moneda, 13, Plaza Vega, 36. Vitoria, 184. ☎ 269875.

VENDO o alquilo local. ☎ 223860.

VENDO piso. Avda. del Vena, garaje opcional. ☎ 226600.

PRIGO. Escuelas, tres, salón, exterior, mínima comunidad, 3.724.000.9.956.

PRIGO. 5.500.000.- tres, amplio salón, terraza, excelente zona. 9.953.

PRIGO. Santa Ana, tres, salón, 3.100.000.- exterior, soleado, trastero. 9.885.

PRIGO. Castrojeriz, 2.750.000.- dos dormitorios, salón, calefacción, exterior, soleado. 9.883.

PRIGO. Paloma, tres dormitorios, salón, cocina, baño, exterior, 3.700.000.- 9.856.

PRIGO. Pozo Seco, reformado, cuatro, salón, cocina, baño, 5.000.000.- 9.855.

PRIGO. San Zadornil, muy reformado, tres, salón, exterior, 4.750.000.- 9.828.

PRIGO. Vitoria, estrenar, apartamento, garaje, tercero, gas ciudad, 5.300.000.- 9.820.

PRIGO. Pisones. 2.300.000.- tres, salón, aseo, exterior, segundo, soleadísimo.

PRIGO. Alafareros, 3.000.000.- tres, salón, cocina, aseo, mínimos gastos. 8.776.

PRIGO. San Bruno, tres, cocina amueblada, calefacción central. 5.800.000.- 4.277.

MAGDA González. Agente Propiedad Inmobiliaria, Santander, 6 bajo. ☎ 263954.

MAGDA González. Juán XXIII, tres dormitorios, sala, cocina, baño, calefacción.

MAGDA González. Paloma, tres dormitorios, cocina, aseo, ideal para arreglar.

MAGDA González. Calzadas, dos dormitorios, sala, cocina, baño, fabulosa altura.

MAGDA González. Doña Constanza, tres dormitorios, sala, cocina, baño, calefacción central.

MAGDA González. Sanjurjo, fabulosas vistas, altura, calefacción individual, mínimos gastos.

MAGDA González. Vitoria, estrenar, tres dormitorios, dos baños, gas ciudad.

MAGDA González. Madrid, cuatro dormitorios, salón, cocina amueblada, calefacción central.

MAGDA González. General Mola, fabulosa buhardilla, 100 metros, mínimos gastos.

MAGDA González. Vigón, cinco dormitorios, salón, cocina, baño, aseo, calefacción.

HERRERIA. Francisco Grandmontagne, 3, salón, cocina amueblada.

HERRERIA. Avda. del Vena, 4, salón, dos baños, garaje.

HERRERIA. Francisco Salinas, 3, salón, cocina amueblada.

HERRERIA. Local centro ciudad, 350 metros planta, 400 sótano, acondicionado, cualquier negocio.

INGLES

— Diferentes niveles y horarios.
— Moderno material pedagógico: revistas, prensa inglesa, cassettes, enseñanza audiovisual.
— Profesorado bilingüe español-inglés, titulado en España e Inglaterra.

CONTABILIDAD

— Cursillo de iniciación al Plan General Contable.
— Temario adaptado a los exámenes de ingreso en Cajas y Bancos.

INFORMATICA

● Cursillo eminentemente práctico.
● Grupos muy reducidos.
● Cada alumno con un ordenador.

AZAFATAS

● Vuelo, Congreso, Tierra, Recepcionista.
● Prácticas a lo largo del Curso con uniforme propio.

INFORMACION Y MATRICULA:

CEMYS

General Mola, 17-1.°

TODOS LOS CURSOS COMIENZAN EL 1 DE OCTUBRE EN HORARIOS DE MAÑANA Y TARDE

Juega y gana con nosotros

DB

II CONCURSO

Los lunes, miércoles y viernes encontrarás un cupón en las páginas de Diario de Burgos, que debes enviarnos con tu nombre y dirección. Los martes y sábados publicamos las bases de este magnífico concurso. Entrarás en sorteo mensual de grandes premios.

ANUNCIOS ECONOMICOS

EN

Diario de Burgos

Fundado en 1891

GENERALES CLASIFICADOS

O

POR PALABRAS

O

EN ESTE MISMO ESPACIO

DE

¡GRAN EFICACIA!

ANUNCIOS EN ESTA SECCION Si quiere anunciarse en esta Sección, diríjase a nuestra Administración, Agencias de Publicidad o al corresponsal de DIARIO DE BURGOS en su localidad.

M.C.D. 2018

Fincas

HERRERIA. Venta bar, totalmente instalado y funcionando. Gamonal.

HERRERIA. Vendo local, Paseo Isla, 500 metros, divisible en 2 ó 3.

HERRERIA. Venta-alquiler local, Francisco Salinas, 290 metros, divisible.

HERRERIA. Si desea adquirir un piso en otra zona de Burgos, diríjase a nuestras oficinas en calle San Lesmes, 18 - 1.º 201460.

PARTICULAR vende piso céntrico, cuatro, amplio salón, dos baños, buena altura, exterior, soleado, calefacción central. 222579, tardes.

VENDO planta de áridos en Lantadilla, con negocio permanente. Por jubilación. Para ver en Lantadilla y para tratar en Osorno. ☎ 988-817223. Pedro Díez Puente.

VENDO apartamento, Avda. Vena, dos, salón, servicentrales, soleado. 231745. Tardes.

NECESITO comprar piso céntrico. Avisos ☎ 221712.

PARTICULAR vende piso, calle Santa Cruz. ☎ 262823.

SE VENDE piso a estrenar. ☎ 221353.

OCASION. Particular vende Bar-Bodega. ☎ 217512.

VENDO piso pequeño, exterior, Benedictinas de San José. ☎ 260813

VENDO nave en polígono Villayuda, 500 metros cuadrados. ☎ 203987.

SANTOS. Sta. Casilda 5.º cuatro, salón, exterior, servicios centrales. Julio Sáez Hoya, 8.

VENDO piso, San Zoles, 2-1.º. Facilidades. ☎ 261145.

SANTOS. Paseo Los Cubos, 120 m², cinco, slaón, dos baños, garaje, trastero.

SANTOS. Reyes Católicos, 120 metros, cuatro, salón, dos baños, central, sol.

SANTOS. Casa Barriada Illera, muchas mejoras, 600 metros terreno. 228754.

SANTOS. Huelgas, casa dos plantas, seis habitaciones, calegacción individual.

SANTOS. Si desea vender su piso, llámenos, no dude, pagamos precio contado. 220043.

SANTOS. Santa Agueda, tres, salón, buena consevación. 228754.

SANTOS. Calle Vitoria, 3.º (Gamonal), tres, salón, central. 228754.

SANTOS. Vendo-alquilo local Reyes Católicos, 70 m², mucha fachada.

SANTOS. Chalet, Cardeñadijo, 90 metros, construido, 1.700 terreno. 228754.

VENDO local haciendo esquina, Glorieta Ismael García, Gamonal. ☎ 226694.

VENDO dos casas unifamiliares, Principio Pisones y Dr. Zumel. ☎ 262100.

DELAFUENTE. Piso, tres, salón, baño, aseo, servicentrales, Isaac Albéniz. 265142.

DELAFUENTE. Restaurante bar, 260 metros, instalación lujo, Calzadas, oportunidad. San Pablo, 12-C - 6.º

DELAFUENTE. Finca 3.900 metros, divisible, agua, luz, Urbanización Humienta, semivallada.

DELAFUENTE. Piso 170 metros útiles, dos baños, aseo, garaje, Aparicio y Ruiz.

DELAFUENTE. Restaurante bar, 260 metros, instalación lujo, Calzadas. Oportunidad, San Pablo, 12-C - 6.º

DELAFUENTE. Casa nueva, calefacción, baja y dos plantas, amueblada, cochera, merendero y terraza. Pueblo 10 minutos Burgos.

DELAFUENTE. Local instalado, 30 metros, frente Colegio Fernando Rojas. Imposible antender.

DELAFUENTE. Terreno industrial, 5.000 metros, valladado, entre fábricas Villalonquejar. Calle.

DELAFUENTE. piso tres, salón, reformado, individual, alto, soleado, Avenida Constitución.

DELAFUENTE. Piso impecable, tres, salón, gasoleo, alto, soleado, cocina, electrodomésticos nuevos.

DELAFUENTE. Oficina instalada, nueva, 205 metros, dos entradas. Reyes Católicos.

INMOBILIARIA Gamonal. Calle Santiago, tres, salón, terraza, calefacción individual. ☎ 218659.

INMOBILIARIA Gamonal. **San Cristobal, tres, salón, calefacción gasoil, exteior, dos terrazas cubiertas.** ☎ 218659.

INMOBILIARIA Gamonal. Puesto mercado San Bruno, totalmente equipado, oportunidad. ☎ 218659.

INMOBILIARIA. Gamonal. Pisones, tres, salón comedor, cocina amueblada, baño equipado, recien pintado, contraventanas, servicentrales, 7.300.000.- ☎ 218659.

COMPRARIA piso céntrico, contado. ☎ 201802.

SE VENDE nave 800 m². Pentasa I. ☎ 260715.

GARCIFUENTES. Petronila Casado, tres, salón, dos baños, trastero, nueva construcción. 236998.

GARCIFUENTES. Local zona San Francisco, 35 metros, luz, agua. 236998.

GARCIFUENTES. Venta cafetería-restaurante, nuevo, céntrico, funcionando, mucha clientela. 236998.

GARCIFUENTES. Local Avenida Cid, 500 metros, planta, sótano, amplia entrada. 236998.

GARCIFUENTES. Local zona Alfareros, precio ocasión, 50 metros, venta-alquiler. 236998.

GARCIFUENTES. Local 140 metros, Romanceros, acondicionado, oficina, almacén, interesante. 236998.

GARCIFUENTES. Venta local, Pedro Maldonado, 35 metros, acondicionado, económico. 236998.

VENDO piso a estrenar, mejorado, servicentrales, soleado, Carretera Poza. 234865.

VENDO local entreplanta, céntrico, casa pueblo próximo Burgos. 264058, mañanas.

Fincas Rústicas

PRIGO. Monasterio Rodilla, finca 30.360 metros, almacén, mangada, henil. 9.791.

PRIGO. Cojóbar, huerto 1.160 metros, árboles frutales. 850.000.9.731.

PRIGO. Mazuelo Muñó, casa 280 metros, dos plantas, 1.725.000.- 9.605.

PRIGO. Arraya Ocas, casa, agua, luz, 110 metros, 2.200.000.- 9.464.

PRIGO. Villagonzalo Pedernales, casa tres plantas, cuatro, salón, 3.000.000.- 8.718.

CASA con terreno. ☎ 203150.

VENDO casa nueva, a 12 minutos de Burgos. ☎ 218525.

SE VENDEN fincas en Padilla de Arriba. Propiedad de Nicolasa y Antonia García. Para tratar con Nicolasa en Padilla de Arriba, con Antonia en Burgos. ☎ 221792.

VENDO finca 10 hectáreas, en Solduengo de Bureba. ☎ 221346.

SE VENDE finca cercada, con árboles, agua corriente, próxima a Burgosd. ☎ 207029.

VENDO casa en pueblo a pocos kilómetros Burgos. ☎ 272594.

VILLAHOZ, vendo 25 fanegas de tierra, libres. ☎ 219269.

GARCIFUENTES. Casas pueblo, Cuevas San Clemente, Campolara, Revillarruz, etc. 236998.

SE VENDE bodega y lagareta en Santa Inés. ☎ 218992.

Ganados y aperos

MOTOSIERRAS «Oleo-Mac». Múmero 1 en ventas, 29.500.- Pts. Servicio garantizado. «Serventa». Merced, 19.

MOTOAZADAS, primeras marcas, 85.000.- Pts. Servicio Garantizado. «Serventa». Merced, 19.

VENDO trigo Arcole y cebada Plaisan procedente respectivamente de R-1. ☎ 545158.

VENDO 90 cabras jóvenes, 12 con chivas de 20 días. ☎ 395278.

SE VENDE una grada de discos, seminueva. ☎ 265196.

VENDO molino de pienso 15 CV. 1.200 Kgs. hora. Razón Francisca Tajadura. Las Quintanillas.

SE VENDE burro de dos años. Tratar con Víctor Bernabé, en Los Balbases.

Huéspedes

SE ADMITEN chicos pensión completa. Calle Pablo Casals, número 12, 3.º D. Gamonal.

PENSION completa, comida, cena y dormir, 25.000,- Pts. mes. ☎ 206112. Hospital Militar, 12.

SE DA pensión completa y camas. Calle Vitoria, 257 - 1.º - F.

CABALLEROS dormir y lavado ropa, 2.000.- semana. Vitoria-Gamonal. 228945.

DOY pensión completa a estudiantes. Familia de confianza. Casa confortable. Junto Escuela Aparejadores. ☎ 220125.

SE NECESITA pensión particular, en Burgos, pagaría bién. ☎ 941 - 234640.

CHALET de dos plantas, alquilo, una para estudiantes, dormir o derecho cocina, (hay 3 cocinas) muy confortable, garaje para bicis. Económico. ☎ 203303, tarde-noche.

ESTUDIANTE busca habitación individual, en piso compartido. ☎ 186356.

SE DA pensión a estudiante formal. ☎ 215418.

HOSTAL, calle San Juán, 26. Da pensión completa o solo dormir.

SE OFRECE pensión completa a señoritas, zona Gamonal, G-9. ☎ 225782. Llamar mediodías.

DOY habitación cocina, señoritas. ☎ 208673.

CHICO Inglés nativo, busca piso económico, para compartir. ☎ 206395.

CEDERIA habitación chicas. ☎ 207931.

CEDO una o dos habitaciones, con derecho cocina, servicios centrales. Calle Calzadas. ☎ 271378.

Muebles

COMPRAMOS mobiliario usados, todo tipo. Casas, oficinas. Ofertas interesantes. ☎ 215260. Mañanas.

COMPRAMOS muebles usados. General Dávila, 13. ☎ 228880.

VENDO dormitorio completo, 1,05. ☎ 232264 ó 222083. (4,30 a 7,30).

OPORTUNIDAD, dormitorio juvenil, muebles de baño a estrenar. 216450 - 221634.

VENDO mueble salón, 2 metros, cama nido y cuatro sillas. ☎ 211091.

OCASION. Venta de mobiliario de todo tipo, librerías, dormitorios, muebles de cocina y módulos sueltos. Mueble de oficina, electrodomésticos totalmente garantizados. Visítenos en: Calle Juán Ramón Jiménez, S/N.º Pentasa 3, nave 64. ☎ 215260.

Traspasos

PRIGO. Oportunidad, en centro Burgos. Traspasamos hostal, todas comodidades. 3.498.

PRIGO. Restaurante 440 metros, completamente instalado. 7.500.000.- ideal profesionales. 3.143.

SE TRASPASA frutería, Mercado Sur, puesto 36. Ocasión. ☎ 263880. Mañanas.

TRASPASO 50% de bar, céntrico, 2.500.000.- Pts. ☎ 230047. De 3 a 6.

TRASPASO por jubilación, frutería Mercado Norte, bién situada. ☎ 223959.

POR TRASLADO urge traspasar comercio, zona Hacienda. Económico. ☎ 272691.

TRASPASO local. Avisar de 8 a 10 noche, ☎ 265742.

SE TRASPASA local, para cualquier tipo de negocio. Zona Vadillos. ☎ 239652, mañanas y tardes 220639.

POR no poder atender, traspaso huevería - pollería, poca renta, precio de ocasión. ☎ 261561.

TRASPASO boutique, 150 m², baja renta. Reyes Católicos, nº 34. ☎ 226554.

SANTOS. Traspaso tienda género punto, 46 m². Petronila Casado, mucha fachada. 1.000.000.-

ORTEGA. Traspaso local, Héroes División Azul, 40 m², se puede doblar.

DELAFUENTE. Local cualquier negocio, 38 metros, en calle San Lesmes.

DELAFUENTE. Local 40 metros, doblado, instalado, Villa Pilar, frente calle comercial.

DELAFUENTE. Tienda alimentación 50 metros, principio San Pedro Cardeña, 2.500.- renta.

SE TRASPASA local con instalaciones, 240 m², baja renta. Zona Crucero. ☎ 264562.

TRASPASO disco-bar, céntrico, de moda. Informes ☎ 264655, mañanas de 10 a 2, tardes de 5 a 8.

TRASPASO bar, Santa Dorotea. ☎ 204311.

GARCIFUENTES. Traspaso local, San Lesmes, 25 metros, 1.300.000.renta baja.

Varios

SE HACEN trabajos de fontanería y albañilería. ☎ 238839.

REPARAMOS tejados, canalones, hacemos albañilería en general, económico. ☎ 233813.

SE HACEN portes y repartos con furgoneta. ☎ 229543.

BUSCO soltera mayor 28 años, ciudad o provincia, posibilidad de trabajar en hotel. Honesta, compresiva responsable. Quiera casarse pronto con recepcionista de hotel, soltero, 41 años, trabajo fijo, buén aspecto, honrado, trabajador, hogareño. Escribir con datos personales. Gonzaruicel. Lista de Correos. Miranda de Ebro.

MATRIMONIO Agencia matrimonial Psico-Dual. Psicología, seriedad, discreción. Pida información gratis apartado 34.117 Barcelona. 93-2577697.

CENTRO del Rótulo. Señalizaciones, grabados, luminosos neon, letras adhesivas. Vitoria, 256. Bonifaz, 14. Santa Clara, 11. 207853.

HACEMOS trabajos de carpintería, armarios, cocinas, puertas blindadas. ☎ 234726.

SE REPARAN canalones viejos, se colocan nuevos, hacemos tejados. ☎ 205956.

SE ARREGLAN persianas, rieles de cortinas. Todas clases. ☎ 262107.

ANUNCIESE en esta sección. La difusión de su anuncio está plenamente asegurada.

ORDENADORES electrónicos TAGRA.

SERVICIO de reproducción TAGRA.

PAPELERIA TAGRA. Calle Vitoria, 13

SUS TRABAJOS, hechos totalmente en un solo taller, el que cuenta con todos los elementos necesarios:Offset, composición mecánica, fotograbado. TALLERES GRAFICOS. San Pedro de Cardeña, 34. Aptdo. 46. ☎ 26 67 68.— 09002.— Burgos.

DIARIO DE BURGOS. El periódico de mayor difusión en Burgos, capital y provincia.

EL 80% de los lectores burgaleses de periódicos leen diariamente DIARIO DE BURGOS.

JESUS MANUEL ARRIBAS LALANNE

CORREDOR DE SEGUROS COLEGIADO

— FONDOS DE PENSIONES INDIVIDUAL Y COLECTIVOS.
— SEGUROS GENERALES.
— SEGURO OBLIGATORIO DE ACCIDENTES DE TRABAJO Y E.P. CON MUTUAS PATRONALES.

EN SANJURJO, 15, 1.º
☎ 20 39 14. BURGOS

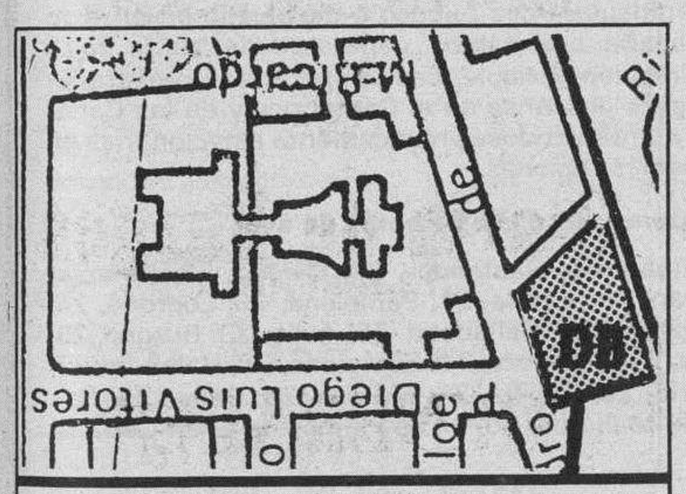

Diario de Burgos

C/. San Pedro de Cardeña, 34

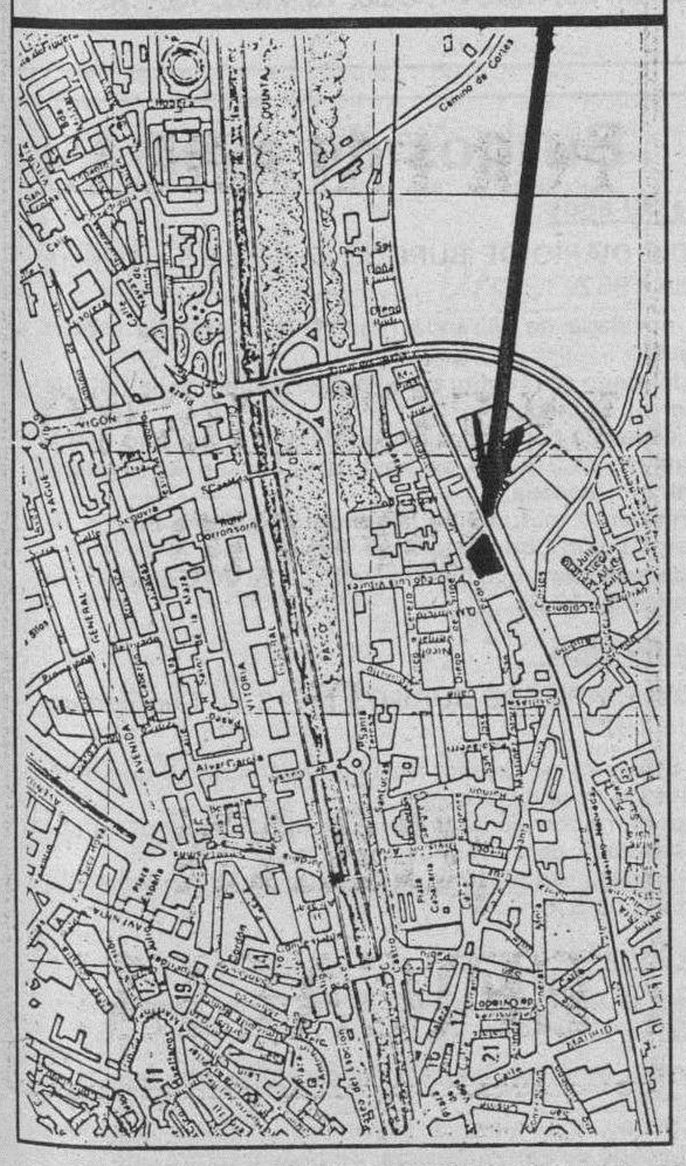

Diario de Burgos

Se vende en el día en:

ARANDA DE DUERO

- Victorino Calvo. Kiosco.
- Kiosco Angulo. Plaza Virgencilla, s/n.
- Florencio Fernández. Av. Castilla, 8.
- Kiosco «El Pito». Av. de los Caídos, s/n.
- Kiosco Polígono Residencial. Plaza Mediterráneo, s/n.
- Kiosco Avelino. Comandante Requejo, 5.
- Kiosco Santa Catalina (junto a la Parroquia). Av. Burgos, s/n.

MIRANDA DE EBRO

- Pilar Narro Bravo. Comuneros de Castilla, 5.
- Pilar García de Albéniz. Kiosko. C/. Carretera Logroño, 7.
- Purificación Zubizarreta Cañas. Estación, 48.
- Biblioteca Estación. Andén Norte.
- Librerías de Estación. ff.cc. (Z.B.).
- Celestina Garrido. Kiosko Prensa. C/. Estación.
- Celestina Garrido. Venta de Prensa. C/. Vitoria, 19.
- Librería Malfaz. San Agustín, 3.
- Carmen García. Condado de Treviño, 25.
- Juan F. Figuero. C/. del Río, s/n. Kiosko.
- Antonia Garrido. Librería. Real Allende, 26.
- José Ramón Aliende Ríos. Kiosko Prensa. C/. Francisco Cantera. Esq. Alfonso VI.
- Manuela Resa Martínez. Alfonso VI, 56.
- Antonio Crespo. Ctra. Logroño, esquina Las Conchas, junto iglesia. Kiosko Prensa.
- Inés Merino. Plaza Prim. Kiosko.
- P. Mario. Real Aquende, 65.
- Hotel Tudanca.
- Vicente Rojo. Ramón y Cajal, 2.
- Librería Jusan. Condado Treviño, 9.

MADRID (13,30 h.)

- Gta. Ctro. Caminos-Sta. Engracia
- Agustín de Foxá-Pl. de Castilla
- Pl. Cuzco-P.º de la Castellana
- Concha Espina, 6 (Estadio S. Bernabéu)
- Cibeles-P.º del Prado
- Cibeles-Pasaje
- Alcalá, 50
- Pl. de las Cortes
- Alcalá, 39
- Sol, 1
- Sol, 11
- Sol, 13
- Mayor, 5
- Pl. de Isabel II (Opera)
- Quintana, 19
- Princesa, 65
- Princesa, 56
- Gran Vía, 39
- Gran Vía, 38
- Montera-Gran Vía.
- Pta. de Alcalá, 2
- Goya, 63
- Pl. de Manuel Becerra, 3
- J. Hurtado de Mendoza-Dr. Fleming
- Pl. de España, 2
- P.º del Prado, 20
- Alenza, 20

LOGROÑO

- Jesusa Fernández. Kiosco Rosaleda.
- Pedro Uruñuela Nieto. Muro del Carmen, 2.

BILBAO

- Librería J. Guinea. C/. Elcano, 25.

BARCELONA (19,30 h.)

- Kiosco Estación Renfe (Sants).
- Kiosco Plaza Universidad. Aribau.
- Kiosco Cataluña (Frente al Corte Inglés).
- Kiosco Puerta del Angel (frente Galerías).
- Kiosco Ramblas. C/. Carmen.
- Kiosco Ramblas. C/. Hospital.
- Kiosco Paseo de Gracia. Diagonal.
- Kiosco Paseo de Gracia. Provenza.
- Kiosco Paseo de Gracia. Diputación.
- Kiosco Plaza Urquinaona.
- Kiosko Riera Blanca, 4 (frente Nou Camp).

Si quiere anunciarse en esta Sección, diríjase a nuestra Administración, Agencias de Publicidad o al corresponsal de DIARIO DE BURGOS en su localidad.

ANUNCIOS EN ESTA SECCION

M.C.D. 2018

Opera desde el Teatro Campoamor de Oviedo. Esa es la gran atracción que nos propone TV.E. para este domingo en los estertores del verano. «Marina», de Arrieta, con el tenor Alfredo Kraus. Será a partir de las ocho de la tarde por la segunda cadena.

Crónica de Televisión

Isabel Brozas

El gran tenor canario Alfredo Kraus y el barítono mallorquín Joan Pons, dos de nuestras mejores voces, interpretarán juntos la célebre ópera «Marina», de Arrieta, en el Teatro Campoamor de Oviedo, bajo la dirección del maestro Ricci. Sin duda, todo un espectáculo, que será transmitido en directo por TV.E. No muy a menudo tenemos la posibilidad de presenciar a través de la pequeña pantalla un acontecimiento de estas características, por lo que los aficionados deben de estar atentos a la cita, por la segunda cadena, a partir de las 20 horas.

En el reparto estarán acompañados por la tiple Ana María González y el bajo donostiarra Alfonso Echevarría, con música de la Orquesta Sinfónica de Asturias y la Coral Terra Nosa, de Santiago de Compostela. La escenografía correrá a cargo de Joaquín Vidal.

Los que prefieran el cine a la ópera podrán ver por el primer canal, dentro del informativo «En portada», un reportaje dedicado al conflicto bélico irano-iraquí, titulado «Golfo Pérsico: 24 horas en un petrolero». En esta zona, el pasdo 1 de Septiembre dos lanchas rápidas atacaron al petrolero español «Munguía», sin que, afortunadamente se produjeran heridos.

Este incidente no ha sido el único en los últimos días. Desde principios de año, 86 buques han sido atacados en estas aguas por uno u otro de los contendientes. La situación se agrava con el paso de los días y la opinión pública mundial habla ya de «la guerra de los petroleros». Con unas horas de diferencia respecto al «Munguía», otro petrolero español, el «Lérida», cruzó el golfo Pérsico, a bordo del cual navegó un equipo de «En portada». El reportaje es un relato de las 24 horas que el equipo de Televisión vivió con los 33 tripulantes de este buque, con los que pasaron el estrecho de Ormuz, actualmente una de las zonas más calientes del Mundo.

A las 19,35, por la primera cadena, comienza una serie documental producida por TV.E. con motivo de la conmemoración del V Centenario del Descubrimiento, que a lo largo de ocho capítulos, de una hora de duración muestra la situación sociopolítica que se vive en Nicaragua, Méjico y Puerto Rico. El primero de ellos, titulado «Nicaragua en el recuerdo», muestra la situación de este país, de la mano del director del Teatro Español, Juan Margallo, quien viaja a Managua para realizar el montaje de «Doña Rosita, la soltera», de Federico García Lorca.

«Punto de ruptura»

A las diez y media de la noche, por la primera cadena, se anuncia una película del género negro norteamericano, titulada «Punto de ruptura» (1950), dirigida por Michael Curtiz, que cuenta entre sus intérpretes con John Garfield y Patricia Neal. Se trata de un «remake» de la mítica «Tener y no tener» que, basada en una novela de Hemingway, realizó Howard Hawks en 1944.

Curtiz hace una sólida adaptación, para lo que cuenta con una excelente interpretación de Neal y Garfield, en la que sería su penúltima película, antes de que el Comité de Actividades Antiamericanas le cerrase las puertas de Hollywood y tuviese que pasar los últimos años de su vida, antes de su trágica muerte, dedicado únicamente al teatro.

«Todos para uno, golpes para todos»

Por la segunda cadena, a las seis de la tarde, dentro del espacio «Sesión de tarde», se emitirá una coproducción hispano-italiana de 1974, titulada «Todos para uno, golpes para todos». Una comedia bastante mediocre, dirigida por Sergio Corbucci, guionista de viejas películas de Totó, e interpretada en sus principales papeles por Timothy Brent, George Eastman y Leo Anchoriz.

Es una comedieta insípida que intenta llevar a los personajes de los tres mosqueteros a un ambiente de «spaghetti western». En nada cambiaría si los intérpretes elegidos hubiesen sido Terence Hill y Bud Spencer. Su humor es igual y los puñetazos los mismos. (Colpisa).

Crónica del tiempo

M. Medina

Situación atmosférica actual y evolución probable

Siguen, como ven en el grabado, afectando claramente a España las altas presiones. El anticiclón no es muy fuerte, pero se centra en España, sobre la mitad septentrional de la Península. Salvo cierta nubosidad en el Cantábrico y algunas nieblas o neblinas matinales por puntos de las más septentrionales regiones, el tiempo seco y soleado debe ser, con creces, la tónica predominante.

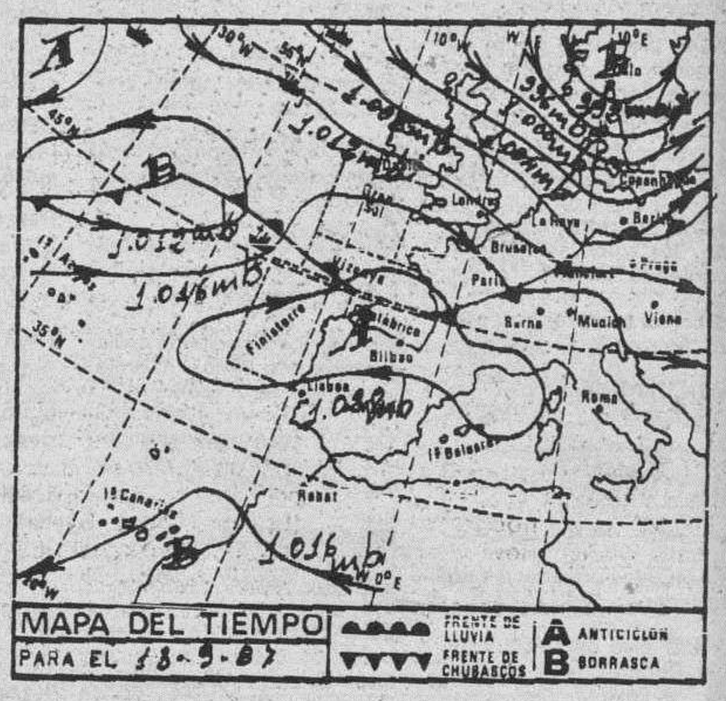

El tiempo para hoy

Cielo nuboso, con posibilidad de algunas ligeras precipitaciones, en Galicia, Cantábrico y Pirineos. Intervalos nubosos en las cabeceras del Duero y del Ebro y al Norte de las Canarias. Nieblas o neblinas matinales por puntos del tercio más septentrional de la Península. Poco nuboso o despejado en el resto de España. Los vientos, generalmente, serán flojos de dirección variable. Las temperaturas registrarán un ligero descenso en el Cantábrico y en las Canarias, manteniéndose prácticamente estacionarias en las demás regiones.

Temperaturas a las 14 horas de ayer

Bilbao, 26; Santander, 23; Oviedo, 22; San Sebastián, 20; Vitoria, 21; Pamplona, 23; Logroño, 24; La Coruña, 21; Valladolid, 25; Avila, 23; Burgos, 25; Soria, 24; Zaragoza, 24; Barcelona, 28; Valencia, 27; Madrid, 28; Sevilla, 29; Málaga, 28; Cádiz, 27; Palma de Mallorca, 30, y Las Palmas de Gran Canaria, 27.

Temperaturas en el resto de Europa

Amsterdam, 16; Atenas, 29; Berlín, 20; Berna, 21; Bonn, 23; Hamburgo, 17; Lisboa, 28; Londres, 18; Milán, 26; Niza, 27; Oslo, 13; París, 19, y Roma, 28.

Burgos de ayer

Hace 30 años

- Del DIARIO DE BURGOS de 13 de Septiembre de 1957

—La novillada de Miranda registró floja entrada y éxito regular.
—El domingo se inaugurará el nuevo edificio de la Caja de Ahorros Municipal.
—Se especula con la posibilidad de que el asesino de Villamayor de Treviño se haya ocultado en la montaña cántabro-leonesa.
—Contrajeron matrimonio la señorita Agustina Falcón Figueroa y don Carlos Martínez Torres.
—La temperatura máxima de ayer fue de 20,8 grados y la mínima de 12,6.

Hace 60 años

- Del DIARIO DE BURGOS de 13 de Septiembre de 1927

—En Briviesca se celebró un baile aristocrático que duró hasta las doce de la noche.
—La primera corrida de la feria de Aranda registró un lleno absoluto, pero fue muy aburrida.
—La temperatura máxima de ayer fue de 18,6 grados y la mínima de 5,4.

Hace 90 años

- Del DIARIO DE BURGOS de 13 de Septiembre de 1897

—Mañana terminan las vacaciones en las Escuelas municipales.
—En Bilbao fue muerto a puñaladas un joven burgalés.
—En la calle de Santa Dorotea, un buey fracturó una pierna a una aldeana.
—Ha estado muy animada la fiesta llamada de la Cruz.
—La temperatura máxima de ayer fue de 17,0 grados y la mínima de 6,7.

RESTAURANTES

AREA CASTIL. Km. 233. — Cafetería, Restaurante. Bodas. Banquetes. Reuniones. Selecta cocina. Ctra. Madrid-Irún, Km. 233. ☎ 20 68 60

AREA DE BAR RESTAURANTE P.P. 3.— Almuerzos, comidas económicas. Polígono Pentasa 3, C/. Juan Ramón Jiménez, s/n. ☎ 224076. (Cerrados sábados tarde y domingos).

BAR ORTEGA. — Casa comidas, almuerzos y meriendas, asados a la brasa, a la vista del público. Plazas limitadas. Reserve su mesa. ☎ 22 08 36. Barrio San Cristóbal.

FON LAI. — Auténtica y selecta comida china. Precio económico. Hay comida para llevar. Avda. del Vena s/n. ☎ 23 00 06.

LA VARGA. — Especialidad: entremeses y pescados. Carretera Madrid-Irún kilómetro 232. A 5 kilómetros de Burgos. ☎ 201640.

MESON DE LOS INFANTES. — Especialidades olla podrida, lentejas medievales. Corral de los Infantes. ☎ 20 59 82.

MESON DEL VENA. — Dos menús diferentes del lunes a viernes, a 650 pesetas. Menú típico castellano. Sopa castellana, cordero asado con ensalada, postre del abuelo, vino de ribera 1.550 pesetas. C/ Alférez Provisional (frente Iberduero). ☎ 221551.

LA CUEVA. — Especialidades sopa serrana, merluza donostiarra. Plaza Santa María, 7. ☎ 20 86 71. Cerrado domingos noche.

LAS BRASAS. — Asador. Cocina vasca. Especialidad en chuletón de buey y pescados a la brasa. Cocochas, lomos de merluza con cocochas. Selecto surtido de tapas en la barra. Calle Calzadas, 10. ☎ 225588.

PAPAMOSCAS. — Llana de Afuera s/n. ☎ 20 45 65.

CHINA. — Excelente comida china, precio asequible, también puede llevarse a casa. C/. Corral de los Infantes, Arco Santa María. ☎ 20 59 97.

RESTAURANTE MANNI'S.— C/. San Cosme, N.º 22. ☎ 201550. Especialidad en carnes rojas y pescados frescos.

SAN AMARO.— Especialidad en carnes a a brasa, parrillada de pescado. Postres caseros. Carretera Valladolid, s/n. ☎ 201707.

SANTANDER. — Menús diarios 650 pesetas. Platos combinados. Especialidades: merluza rellena de salmón, escalopines marsala. Santander número 6 ☎ 230899.

TORRES. — Especialidad: cordero asado al horno de leña. Bodas, comuniones y banquetes. Esquina calle Vitoria número 228 (Gamonal). ☎ 22 01 32.

PALACIOS DE LA SIERRA

MESON LA SIERRA. — Excelente cocina casera. Precios económicos. ☎ 39 31 39.

M.C.D. 2018

CARTELERA

Cines

AVENIDA.— Hoy, 5,30, 7,45 y 10,30. ¡La mayor juerga de 1987! Un estreno todo actualidad y rabiosamente divertido. ¡Venga a reir con nosotros! **«Una familia tronada»**, Nelly Frijda, Huub Stapell. Transformaron un chalet de lujo en una casa de locos. **«Una familia tronada»**. ¡Qué desmadre! No se la pierda, usted también hablará de ella. Recomendada mayores 13 años. Atención: Ya se acerca «King Kong 2».

CONDAL.— Continua de 4 a 12. Siempre ofreciendo los más importantes programas. ¡¡Hoy!! **«Viernes 13» Ultimo capítulo.** La película de terror que tú esperabas a gritos y **«Trueno»**. El heroísmo de un solo hombre mantendrá en vilo, a través de violentas aventuras y espectaculares combates a la nación más poderosa de la Tierra. (No recomendado menores 18 años). ¡Tu programa!

CONSULADO.— ¡Atención! Hoy, sesiones: 5,30, 7,45 y 10,30. Ayer noche bebió para olvidar. Hoy despertó envuelta en un asesinato. ¿Es él su última esperanza o el último hombre en quien podía confiar? «A la mañana siguiente» ...puede ser el fin. Jane Fonda, nominada al Oscar'86 a la mejor actriz. Jeff Bridges. Asesinato, miedo, huida... La Policía tendrá otra sospecha antes de otra mañana siguiente. Una de las mejores creaciones del director Sidney Lumet.

CORDON.— (Cine de estreno). 5,30, 7,45 y 10,30. Entre el terror y el humor, estrenamos la más actual y muy premiada película del cine fantástico: **«House: una casa alucinante»**. De Steve Miner, con William Katt y George Wendt. ¡Inédita! ¡Distinta! Si te decides a verla... no vengas solo. **«House: una casa alucinante»**. Te reirás, sí, pero... por dentro estarás temblando. (Mayores 13).

DUCAL.— Hoy, de 4 a 12. Sin dudarlo, su programa, **«Duelo final»**. Lee Van Cleef y el super-monstruo de moda, Chuck Norris. Un relámpago con las manos. Invencible con las piernas. El solo vale por mil y **«Emmanuelle 2» (La antivirgen)**. Sylvia Kristel. Realmente deliciosa. Una mujer nacida para el placer que ha conmocionado al Mundo entero. Mayores 18 años.

GOYA.— **¡Atención! Hoy un grandioso estreno. Nunca ha habido nada igual en nuestro Planeta. Llegó por la emoción de la caza... pero escogió la víctima equivocada. Horario: 5,30, 7,45, 10,30. «Schwarzenegger - Depredador».** De los abismos de una pesadilla, llega una máquina de matar. **«Schwarzenegger - Depredador»**. En el corazón de la selva debe enfrentarse con la criatura más terrorífica que jamás haya pisado la Tierra. Viva la aventura más electrizante que jamás haya podido imaginar: **«Schwarzenegger - Depredador»**.

GRAN TEATRO.— Hoy, 5,30, 8 y 10,45 noche, el más fantástico estreno de actualidad. La grandiosa realización de Alan Johnson, **«Guerreros del sol»**, con Richard Jordan, Jami Gertz, y Jason Patric, **«Guerreros del sol»**. Hicieron más que atreverse a soñar con la libertad... ¡lucharon por ella!. En technicolor y sonido stéreo. (Autorizada todos los públicos).

TIVOLI.— (El cine de estreno donde todo el año es temporada): 5,30, 7,45 y 10,30. ¡2.ª semana! ¡Exito del estreno del momento en toda España!: **«Superdetective en Holywood II»**. Eddie Murphy (como Axel Foley, usando su mejor arma: ¡La risa!). **«Superdetective en Hollywood II»**... Eddie Murphy de policía en Detroit: pelea, habla, pelea, habla... y logra explosiones de carcajadas. (May. 13).

Salas de Arte

SIENA. — Villa Pilar, 2. Expone Ignacio del Río.

ARLANZON. — Exposición trabajos presentados al VI Concurso Fotográfico «Villa Gumiel del Mercado». Laborables de 12 a 2 y de 7 a 9. Festivos: de 12 a 2.

Salas de Fiesta

ARMSTRONG. — Discoteca. Calle Clunia, 13. 227266.

PALAS PUB. Atracciones en directo. Hospital Militar (Plaza Vega).

Varios

BIG BOLERA AMERICANA. Cafetería, juegos recreativos, billares, ping-pong, etc. Abierta desde las diez de la mañana. Final Reyes Católicos

RADIO - TV

Radio Popular

AM: 837 Khz. 05,00: El madrugón. 8,00: Informativo fin de semana. 8,15: Más que música. 9,00: Santa misa. 09,30: Vaticano: hilo directo. 10,00: 3 horas de domingo. 13,00: Mediodía Cadena COPE. 13,30: Nuestro deporte. 14,30: Canciones para un día de fiesta. 15,03: Femenino plural. 17,03: Tiempo de juego. 22,00: Nuestro deporte. 23,00: El Albero. 00,00: Querido verano: dos puntos. 02,03: Buscando la noche. 04,03: Crónica del alba. Boletines informativos horarios.

FM: 95,5 Mc.— 09,00: Popular FM: Verano a tope. 23,00: Conexión programa nacional.

Antena 3 de Burgos

F.M. 94.3.- 6,02: Concierto para empezar el domingo. 9,02: Especial motor en marcha. 11,02: En marcha. (Edición local). 14,02: Especial motor en marcha. 15,05: Antena hispanoamericana. 16,00: Fútbol en Antena 3. 20,02: Absolutamente grandes. 22,02: Lo mejor de la semana. 24,00: Supergarcía en la hora cero. 1,30: Polvo de estrellas. 3,02: Ya es lunes en Antena 3. 5,02: Repetición de Supergarcía en la hora cero.

Radiocadena Burgos

1.503 kilociclos. — 6,05: Buenos días con música. 8,00: Resumen informativo (conexión R.N.E.). 9,05: Domingo pop. 12,05: Programa local. 14,00: Diario hablado (conexión R.N.E.). 14,30: Radiocadena deportes. 15,05: Estadio pop. 19,05: Especial deportes. 21,05: Musical. 22,05: Fiesta nacional. 23,00: Ultima edición (conexión R.N.E.). 23,30: El pupitre loco. 03,05: Radio transporte. — Boletines nacionales e internacionales (conexión con R.N.E.) a las horas en punto.

Radio 80

Serie Oro (97.0. MHz).— Veinticuatro horas de la mejor música con las 1.000 mejores canciones de las tres últimas décadas. 1954-1985.

Televisión Española

Primera cadena

09,00	Informe semanal
10,00	Santa misa
11,00	Concierto
11,55	Pueblo de Dios
12,25	Conquista
13,25	Curro Jiménez (R).
14,30	Siete días
15,00	Telediario 1
15,35	El inspector Gadget
16,00	Estrenos TV
17,40	Si lo sé no vengo
18,40	Parada de postas
19,35	La otra mirada
20,30	Telediario 2
21,05	En portada
21,35	¿Y usted qué opina?
22,30	Domingo cine

Segunda cadena

11,45	Carta de ajuste
12,00	Estudio estadio
18,00	Sesión de tarde
19,35	Los diminutos (R)
20,00	Marina
23,00	Estudio estadio
02,00	Despedida

AGENDA

Santoral

Ntra. Sra. de las Viñas, Patrona del Sindicato de la Vid. Ss. Juan Crisóstomo, ob, y dr.; Felipe, Marobio, Julián, Ligorio, mres.; Maurilio, Eulogio, Amado, obs.; Amadeo, pb. y ab.; Venerio, eremita.

Misa: Del domingo. Ciclo A 1987.

FUNERARIA
San José
SERVICIO PERMANENTE
CAPILLAS VELATORIAS
Avda. del Cid, 83
Tfnos. 20 94 52 - 22 29 07

Registro Civil

Nacimientos.—Luis Miguel Arnáiz y Rojo, David Alonso y Avellana, Seila Alarcia y González, Tamara González y Renes, Angela Molinero y Casado.

Defuncines.— María Angulo Espinosa y de Hermosilla, 101 años; Eusebia Domingo y Portugal, de Barrio Suso, 83 años; Mercedes Riaño y Martínez, de Ochanduri (La Rioja), 39 años.

Farmacias

Farmacias de guardia.— De nueve y media de la mañana a once de la noche, Castellanos, Espolón, 22; V. de la Cruz, Briviesca, 4; Uzquiza, Eladio Perlado, 33 (Gamonal).

Servicio de urgencia.— De once de la noche a nueve y media de la mañana, V. de la Cruz, Briviesca, 4; Uzquiza, Eladio Perlado, 33 (Gamonal).

Boletín meteorológico

Datos recogidos ayer en el Observatorio Meteorológico del Instituto de Enseñanza «Cardenal López de Mendoza».

Barómetro. — Presión atmosférica, 693 milímetros de mercurio.

Temperatura ambiente: Máxima, de 29,6 grados a las 18,00 horas.

Mínima, de 14,4 grados a las 9,00 horas.

Dirección del viento: NE.

Humedad: 26 %.

Taxis

Pl. Conde de Castro	26 32 35
Avda. Gamonal	22 44 06
Avda. Cid. Res. Sani.	22 80 56
P. Sto. Dom. Guzmán	20 30 55
Conde Jordana	20 30 88
Plaza de Vega	26 28 62
Avda. Eladio Perlado	21 96 97
Avda. General Vigón	26 53 99
C/. Vitoria (B. J. XXIII)	22 44 06
P.º de los Pisones	26 32 35

Urgencias

Servicio de Policía	0 91
Servicio Policía Municipal	0 92
Policía Municipal	23 11 13 y 23 11 50
Guardia Civil	22 11 00
Bomberos	21 12 12 y 21 12 90
Casa de Socorro	26 14 10
Seguridad Social	22 18 00
Seguridad S. (Urgencias ambulancias)	22 14 77
Asociación de Alcohólicos Anónimos (de 5 a 8 de la tarde)	23 65 52
As. Alcohólicos Anónimos (de 17 a 20 h.)	23 65 52
Gas Natural, averías	23 44 00 y 23 45 00
Ambulancia (partc.)	20 94 52
RENFE	20 35 60
Obras Públicas	22 45 00
Tele Ruta	91-4417222

Miranda de Ebro

Bomberos	31 00 00
Casa de Socorro	31 13 29
Guardia Civil	31 00 39
Seguridad Social	32 06 08
Cruz Roja	31 00 37
Policía	31 00 95

Aranda de Duero

Bomberos	50 07 98
Guardia Civil	50 00 86
Cruz Roja	50 26 18
Policía	50 29 04

Lerma

Guardia Civil	17 00 37
Cruz Roja	17 00 60

Roa

Guardia Civil	54 00 13
Cruz Roja	54 01 84

Medina de Pomar

Guardia Civil	11 07 06

Briviesca

Guardia Civil	59 00 34
Cruz Roja	59 08 28

Belorado

Guardia Civil	58 00 46
Cruz Roja	58 01 89

Villarcayo

Guardia Civil	10 00 17
Cruz Roja	10 01 18

Salas de los Infantes

Guardia Civil	38 00 10
Ambulancia Municipal	38 00 21
Servicio de Prevención y Salvamento	38 09 89 38 00 21

Villadiego

Guardia Civil	36 00 04
Ambulancia Municipal y Servicio contra incendios	36 00 04 y 36 00 01

Espinosa de los Monteros

Guardia Civil	12 00 05
Cruz Roja	12 03 93

Melgar de Fernamental

Guardia Civil	37 20 18
Ambulancia. (Particular)	37 20 18

Valle de Mena

Cruz Roja	12 62 92

Talleres

Ayuda automovilística RACE

Burgos: Talleres Automoderno • 224809 y 209039.
Briviesca: Autorreparaciones Briviesca • 590707 y 591045.
Aranda de Duero: Talleres De la Puente • 500347 y 503856.
Espinosa de los Monteros: Talleres José Luis • 120294.
Medina de Pomar: Garaje Samuel • 110453 y 110306.
Miranda de Ebro: Garaje Tamayo • 310112 y 310549.
Lerma: Talleres Madrid-Irún • 170085 y 170222.
Pancorbo: Garaje Aldama • 354064.
Hontoria del Pinar: Talleres Santiago Muñoz • 386054.
Oña: Talleres Ventura Velasco • 300044.
Salas de los Infantes: Talleres Celes • 380147.
Miranda de Ebro: Talleres Escudero S. L. • 310079.
Villadiego: Talleres Conrado • 360138.
Cilleruelo de Bezana: Talleres El Escudo S. L. • 153086 y 153036.

MISAS PARA HOY

S.I. Catedral: 8, 9, 10,15, 11, 12, 1 y 2 de la tarde.— **San Lesmes Abad:** 8, 9, 10, 11, 12, 13, 14, 19 y 20.— **San Lorenzo: 9, 10, 10,45, 11,30, 12,15, 13, 13,45, 19 y 20.**— **San Cosme y San Damián:** 8,30, 9, 10, 11, 12, 13, 14 y 19,30.— **San Gil:** 9, 10, 11, 12, 13, 14 y 18,30.— **Santa Agueda:** 7,30, 9, 10, 12, 13 y 19,30.— **San Pedro y San Felices:** 10, 11,30, 12,30, 13,30 y 18.— **San Pedro de la Fuente:** 8,30.— **Benedictinas:** 9,30, 11,30, 12,30, 13,30, 19,30 y 20.— **San José Obrero:** 8, 9, 10, 11, 12, 13 y 20.— **San Juan Bautista (Bda. Yagüe):** 9,30, 11,30 y 12,30.— **La Anunciación:** 8, 9, 10, 11, 12, 13, 14 y 19.— **Nuestra Señora de Fátima (Bda. Juan XXIII):** 9, 10, 11, 12, 13 y 18,30.— **Nuestra Señora de las Nieves (Bda. Yllera):** 9, 12, 13 y 17,30.— **Nuestra Señora la Real y Antigua:** 8, 9, 10, 11, 12, 13, 14, 18 y 20,30.— **San Antonio Abad (Las Huelgas):** 10,30, 11,30 y 12,30.— **El Salvador (Capiscol):** 8,30, 10,30, 12, 13 y 8 tarde.— **San Julián:** 8,30, 9,30, 10,30, 11,30, 12,30, 13,30 y 20.— **San Martín de Porres:** 8,30, 9,30, 10,15, 11,30, 12,30 13,30, 19,30 y 20,30.— **Santo Domingo de Guzmán (Bda. Militar):** 9,30, 10,30, 11,30, 12,30, 13,30, 18,30 y 19,30.— **Sagrada Familia:** 8,30, 9,30, 10,30, 12, 13, 14 y 19,30.— **San Nicolás:** 9,30, 11,30, 12,30 y 5,30.— **San José (Barrio del Pilar):** 11.— **Divina Pastora:** 9, 11, 12, 13 y 20.— **La Merced:** 7, 8, 9, 10, 12, 13, 19, 20 y 21.— **Carmen:** 8,30, 9,30, 10,30 11,30, 12,30, 13,30, 18,30, 19,30 y 20,30.— **Cartuja:** 7,30 y 10,15.— **La Inmaculada (Bda. Militar):** 11, 12 y 13.— **San Amaro:** 12,30.— **San Pedro de Cardeña:** 11.— **Santa Clara:** 9, 11,15 y 12,30.— **Capilla Colegio San José Artesano:** 9,30, 11,30 y 12,30.— **Residencia Sacerdotal:** 7,30, 8,30, 9, 11 y 19,30.— **Residencia Sanitaria:** 10,30 y 12,30.— **Reparadoras:** 8,30, 12 y 19,30.— **La Santa Cruz:** 10 y 12.— **Religiosas Agustinas:** 9 y 13.— **San Pablo:** 10, 11, 12, 13, 14 y 18.— **La Asunción (Hospital del Rey):** 11,30.— **San Fernando:** 9,30, 12, 13 y 18.— **San Juan Evangelista:** 9,30, 10,30, 11,30, 12,30, 13,30 y 19.— **Espíritu Santo:** 9,30, 11,30 y 13,30.— **Capilla del Cementerio de San José: 10,15 y 11.**

Diario de Burgos
Fundado en 1891
Medalla de Oro de la Ciudad
DECANO DE LA PRENSA BURGALESA

Edita: DIARIO DE BURGOS, S. A.
Presidente y Gerente: Angel León Albarellos
Director: Vicente Ruiz de Mencía
Redactores Jefes: Juan José Calleja López
Jaime Valdivielso Carcedo.
Redacción.— Roberto Granja Albarellos. Intnal. y Monográficos
Alfonso Salgado Espinosa. Cultura
Angel López Ochoa. Deportes
Javier Salgado Espinosa. Cierre y Suplementos
J. Angel Gozalo Antón. Burgos y Provincia. Diseño y Diagramación
José Luis Saiz Santos. Espectáculos
Lorenzo Matías y Angel Ayala. Fotografía
Administrador Gral.: Gonzalo Albarellos Carrascal
Dpto. Publicidad y Relaciones Públicas: Mariano González Hernando
Producción: Javier Gutiérrez González
Regente y Coordinador Talleres: Gonzalo Bárcena Alonso
Redacción, Administración y Talleres: San Pedro de Cardeña, 34. 09002-Burgos. Red. ☎ 267280. Adm. ☎ 268375 - 265768. Télex 39703. Apartado de Correos, 46.- C. P. 09080. Depósito Legal BU-5-1958. Miranda de Ebro: Salvador Moneo, C/ Logroño, 1. ☎ 311761. Aranda de Duero: Mery Varona, C/ Ronda, 8. ☎ 503281

Todos los lunes
DIARIO DE BURGOS
también está en sus manos
con su especial
DEPORTIVO

M.C.D. 2018

Diario de Burgos

El hormiguero

Alarico

★ **Luis Solana no es vitalicio**

El presidente de la Telefónica, Luis Solana, no estuvo ayer especialmente brillante en la conversación que mantuvo con Su Majestad el Rey desde Tomelloso (Ciudad Real) con motivo de la entrada en funcionamiento del teléfono quince millones. A pesar de que Telefónica cotiza en la Bolsa de Nueva York y Tokio, el mayor del clan de los «Solanáceos» —como lo bautizó el periodista Víctor Márquez Reviriego— admitió el precario servicio que su compañía presta en régimen de monopolio cuando le dijo a don Juan Carlos: «Menos mal que a pesar de todos los problemas que los españoles tienen con el teléfono, que el de Su Majestad funcione es para mí una buena noticia». El Monarca le dijo después que esperaba inagurar pronto el aparato treinta millones, a lo que Solana respondió: «Estoy seguro que usted entonces seguirá siendo Rey de España pero no tan seguro de que yo siga siendo presidente de Telefónica».

★ **A Cuca no le regalan la ropa**

Sin salir de la familia, un semanario de Madrid publica unas declaraciones de Leonor Pérez Pita, conocida en el siglo como Cuca Solana, esposa del presidente de la Telefónica. Cuca, de la familia de fabricantes de sardinas del mismo nombre, es ahora directora del comité de Moda de la Comunidad de Madrid, que depende del departamento de Economía de Leguina. Cuca, ex-Lady España, confiesa que el cargo no le sirve para que le regalen la ropa.

Lo que se filtra

«Diario 16»: Una expropiación para la galería

El propósito anunciado por el alcalde de Madrid, Juan Barranco, de expropiar los terrenos sobre los que se levantaban los encendidos Saldos Arias parece obedecer a un doble propósito. Por una parte, se puede interpretar este objetivo como una sanción a los propietarios, dadas las deficiencias observadas durante y después del trágico incendio. Por otra, hay un evidente propósito de campaña populista con homenaje a los bomberos, monumento incluido, y el obsequio al vecindario (con cuyos dineros, en definitiva, se habría pagado la hipotética indemnización) de unos metros verdes en el centro de Madrid. (...). Jurídicamente, Barranco tiene el camino abierto, aparentemente. Pero falla toda su plataforma de partida. La de cosas que han cambiado desde los comicios de Junio. Lo difíciles que resultan ya los caprichos y veleidades sin contar con mayoría absoluta. Para que la expropiación de Saldos Arias fuera adelante, el Ayuntamiento tendría que aprobarla con una mayoría de tres cuartas partes, y ya ayer tanto AP como CDS anunciaron su oposición a los propósitos de Barranco. En el caso, difícil de imaginar, de que prosperase la propuesta en el Ayuntmaiento, la medida tendría que ser refrendada en el pleno de la Asamblea de la Comunidad de Madrid, donde los socialistas no tienen mayoría absoluta y están a merced de centristas y aliancistas. En resumen, que a pesar del precedente de Rumasa, estamos en una situación esencialmente distinta. La anunciada expropiación del solar de Saldos Arias, no irá más allá de un gesto demagógico y frívolo de Barranco de cara a la galería.

«ABC»: Política infiltrada

Desde la legal constitución de la Policía autónoma vasca, incluso con anterioridad a su efectivo funcionamiento, se temió que miembros de la banda terrorista ETA lograsen infiltrarse en el nuevo cuerpo. Aún se recuerdan a este propósito ciertos episodios de robos de armas a la «Ertzantza, por etarras, en momentos de mero adiestramiento de esta Policía autónoma. La presión del terrorismo en esta región, proyectada en tantas direcciones que constituye lamentablemente parte del clima social que allí se vive, pone en peligro evidente las condiciones de integridad policial y de efectividad funcional de la Policía autónoma, por muchas que sean las cautelas, las precauciones y los desvelos que las autoridades autonómicas le dediquen. Cuando son generalizadas las extorsiones, cuando públicamente se han expresado temores sobre la presión que sufre la Justicia en las vascongadas, cuando prosiguen los asesinatos y los atentados, cuando las figuras terroristas se incorporan a candidaturas válidas cuando, en fin, los actos de apología del terrorismo se suceden impunemente, nadie dirá que resulte temeroso pensar en las posibilidades —nada difíciles— que ofrecen los cuadros de la «Ertzantza» a maniobras de emboscamiento, y de consecuencias aún más graves, al terrorismo de ETA. Y, ante esta realidad, tanto como se impone una extremada vigilancia de autoridad sobre la Policía autónoma vasca, se revela peligrosa utopía la reducción o retirada de las fuerzas de seguridad del Estado.

★ La semana de Amilibia ★

★ **Lunes**

Me cuentan que Lola Flores, en cuanto oye hablar de la posible amnistía para los miembros de ETA, va y dice:

—Y de lo mío, ¿qué?

Y es que en el fondo de su alma y de su corazón, Lola está convencida —se lo ha dicho el Señor— de que al final alcanzará el perdón. Mientras, el director de cine catalán Jordi Feliú quiere rodar una película biográfica sobre la vida de la faraona. ¿Y saben ustedes quien hará de Lola jovencita, de aquella Lola de los años...? Pues nada menos que su propia hija Rosario.

—Es la que más se parece a mí —dice Lola— cuando yo era joven. Luego intervendré yo para contar cosas que nunca he contado, historias de las que no quedan ni constancia gráfica. A todo esto le añadirán trozos de mis viejas películas y documentales de la época. Puede quedar muy bien, porque la gente cree que sabe todo sobre mi vida, pero está muy equivocada...

Lola siempre ha sido una caja de sorpresas. Viviendo sin vivir en mí me tiene desde que nos conocemos. También Lucía Bosé va a interpretar una película junto a su hija Paola Dominguín, la que ahora reconoce con criterio y sinceridad, cosas ambas que dicen mucho a su favor, que fracasó en TVE como presentadora. La película se titulará «Brumal» y supone el debut cinematográfico en calidad de protagonista de Paola.

—¿Le vas a dar muchos consejos a tu hija, Lucía?

—Los consejos son un pésimo regalo. Dar consejos es como regalar bombas. Yo no he escuchado jamás los consejos que me han dado y jamás los doy.

Ya lo decía muy bien Oscar Wilde: «Los buenos consejos que me dan sólo me sirven para traspasarlos a otros».

★ **Martes**

Ya lo he dicho en alguna ocasión: en breve plazo de tiempo, no habrá película sin un Molina dentro y no habrá escenario nacional en el que no cante una Pantoja. Son sagas que crecen como antes los famosos polos de desarrollo. Crecen como los champiñones. Ahora nace para el cine un nuevo Molina, el llamado Noel Molina; trabajará en la próxima película de Manuel Gutiérrez Aragón.

—¿Y también nace otro Pantoja?

—Otra. Y van...

Naturalmente, se trata de una prima, de nombre Paz Martín. El clan de los Molina va de hermanos; el de los Pantoja, de primos. El director catalán Bigas Luna quiere hacer una serie de televisión con toda la familia de los Molina como intérpretes. Me imagino que algo así como lo de «Los Colby», pero dándole otro color. Mientras, Lolita está a punto de firmar su primera telenovela. Qué listos son los norteamericanos: han visto que su embarazo ha sido como de cuento y en seguida se han lanzado a por la telenovela.

Ahora Xavier Cugat quiere fundar en España una compañía promotora de espectáculos, para la que se ha buscado como socio nada menos que a José María Ruiz Mateos. Se llamará «Cugat Corporation» y siendo idea de quien es, fácil resulta aventurar que acabará triunfando.

—¿Y va a salir Lolita embarazada?

—Claro. Incluso quieren rodar ahora, inmediatamente, para tener hechos los planos de Lolita encinta sin truco, cartón o almohadilla.

A lo mejor titulan la serie «Locura de amor», como el último elepé de la hija de Lola Flores. Ya saben que se trata de un disco con propiedades afrodisiacas: nada, a comenzar a grabarlo, Lolita se quedó preñada sin necesidad de inseminación artificial, de probeta ni de nada.

—Hombre, necesitaría de su Guillermo... —me dice sonriendo burlonamente mi portera, que me sigue mucho.

—Pues no estoy yo muy seguro; es que Lolita es muy suya, ¿sabe?

Si se llega a un acuerdo, la telenovela se filmará en Miami y posiblemente Guillermo Furiase, marido de Lolita, trabajaría como actor en la serie, haciendo precisamente de marido de su mujer.

—Si acepto el papel —me dice Guillermo— será para evitar que Lolita sea besada por otro.

La verdad: no se si Guillermo es muy celoso o le tiene pánico al SIDA.

★ **Miércoles**

Ana Obregón es tan despistada que se puede presentar en una discoteca de Ibiza, siendo miembro de un jurado para elegir misses, sin las lentillas. Si el concurso hubiese sido para elegir al mejor Bosé, seguro que lleva hasta las gafas, que las tiene, sí, que yo se las he visto.

—Tampoco es para presumir tanto...

—Oiga, es mucho más difícil que verla otras cosas.

Xavier Cugat llega a Madrid para entablar las primeras conversaciones con José María Ruiz Mateos. Quiere Xavier asociarse con el ex-empresario de RUMASA para formar una sociedad llamada «Cugat Corporation» que se dedicaría a distintos negocios del mundo del espectáculo y de la comunicación tanto en España como en los Estados Unidos. Me parece que lo tienen crudo.

—¿Por qué?

—Porque ha llegado en un momento en el que Ruiz Mateos suspira más por entrar en el martirologio que en el mundo empresarial.

De paso, Xavier ha aprovechado para visitar a su Nina, la cantante por él descubierta:

—Necesito una inyección de juventud de vez en cuando. Eso es lo que me da Nina.

—O sea, que es ella la queq pone la inyección...

—Hombre, a mi edad...

Está claro. Nina ha sido fichada como azafata-cantante por Chicho Ibáñez Serrador, para el «Un, dos, tres». Y Xavier me dice que está dispuesto a retar a duelo a Chicho en la Casa de Campo por haberle arrebatado a su doncella.

—¿A florete?

—No, prefiero el garrote.

Es broma, claro.

★ **Jueves**

Por un problema de fechas, Imanol Arias se ha librado de hacer en la Argentina una película que se va a titular, si nadie lo remedia, «Polvo y espanto», sin embargo, sí que la va a hacer, como estaba previsto, Maribel Verdú, que va y dice:

—Soy la mujer del protagonista, con el que tengo varios hijos. Estoy muy ilusionada.

¿Por que estará ilusionada Maribel? ¿Acaso por el «Polvo y espanto». ¿Quizá porque tiene muchos hijos con el protagonista? ¿Por trabajar en la Argentina? No se sabe. Probablemente lo dirá a la vuelta, si es que dice algo. Bueno, el caso es que Imanol ha tenido un problema de fechas porque ahora mismo tiene que interpretar la segunda película sobre la vida y milagros de el Lute y para después...

—Después voy a dirigir mi primera película —me dice Imanol—, que se va a titular «Un instante en tu piel». Trabajarán en los principales papeles Mario Gas y Pastora Vega. Luego, ya en Abril, me iré a Buenos Aires, para comenzar los ensayos de la obra titulada «Freud», que estrenaremos en el teatro Blanca Podesta en Mayo. Es una obra de teatro que ahora mismo está teniendo mucho éxito en Londres. Trata del período de la vida de Freud que va de los 31 a los 33 años, precisamente cuando descubre el psicoanálisis..., es un papelón.

Debutar en el teatro haciendo de freud no está nada mal. Ay, si Pepe Sacristán hubiera empezado por ahí...

★ **Viernes**

Pues Andrés Pajares y Fernando Esteso están que trinan.

—¿También a ellos les ha llamado pájaros Jesús Gil y Gil?

—No, no es por eso.

Es que Andrés y Fernando, que van a estrenar dentro de nada en el teatro Calderón una gran comedia de Neil Simon titulada «La extraña pareja», no tuvieron mejor idea que dirigirse a la dirección general de teatro para solicitar una subvención que aliviará los gastos del enorme montaje que están haciendo. ¿Y qué sucedió? que les respondieron que su petición quedaba desestimada.

—Estamos haciendo un esfuerzo para demostrar que somos actores —me dice Andrés— y dejamos de ganar dinero haciendo galas para montar una comedia de gran prestigio, con toda la dignidad del mundo, y resulta que nos dicen que nosotros no tenemos derecho a subvención. Más que la parte económica, nos ha afectado la bofetada moral. Nos sentimos despreciados, discriminados.

—Claro —me dice Fernando—, porque nos han tratado como a unos robaperas que van a hacer una m..., a mí me parece una falta de respeto. Dicen que ayudan al teatro. Y yo pregunto: ¿Es que lo que vamos a hacer nosotros no es teatro? ¿Qué es, entonces?

Todo el mundo predice que el Calderón se va a llenar a tope con Fernando y Andrés, que van a tener un gran éxito. Mientras, la Administración seguirá subvencionando teatros de butacas vacías. Si algún teatro parece que debe ser premiado (yo soy partidario de que no lo fuera ninguno), es precisamente aquél que elige el público de la forma más democrática que existe: llenándolo. La taquilla es como una urna. Vamos, digo yo.

M.C.D. 2018