Diario de Burgos

Viernes, 10 Septiembre 1982 — AÑO XCI — N.º 27.987 **Fundado en 1891** Director: ANDRES RUIZ VALDERRAMA 30 PTAS.

ACUERDO ELECTORAL LAVILLA - GARRIGUES

Si ganan los socialistas «se revisará a fondo todo el Programa FACA», afirma Luis Solana

Hoy comienza el plazo de presentación de candidaturas

Madrid (Efe). — Mañana, día 10 de Septiembre, comienza el plazo de presentación de candidaturas en las Juntas Electorales provinciales, según lo establecido en el Real Decreto-Ley 20-1977, sobre normas electorales.

Asimismo, el Real Decreto establece que el próximo día 19 es cuando finaliza el plazo de presentación de candidaturas, en tanto que el próximo día 14 finaliza el plazo para presentar las coaliciones ante la Junta Electoral Central.

EL "PARTIDO SOCIALISTA" PODRA ACUDIR CON ESTE NOMBRE A LAS ELECCIONES

Madrid (Efe). — La Audiencia Nacional ha dictaminado que el Partido Socialista (PS) podrá presentarse con esta denominación a las elecciones del próximo día 28 de Octubre, han informado a "Efe" fuentes del PS.

El PS, en el que militan antiguos afiliados al PSOE y PSOE-histórico, entre otros, fue inscrito con este nombre en el registro del Ministerio del Interior, de donde fue excluido al aceptarse un recurso del PSOE que, basándose en la posible confusión de nombres y siglas, solicitaba la anulación del PS en el registro.

Este último partido presentó un recurso de urgencia ante la Audiencia Nacional, que, según el PS, ha estimado y mandado a la Administración que deje sin efecto el acto administrativo de exclusión del PS.

ACUERDO ELECTORAL

Madrid (Efe). — Landelino Lavilla presidente de UCD y Antonio Garrigues, dirigente del PDL han llegado a un acuerdo electoral tras la reunión mantenida en la sede de UCD a primeras horas de la tarde.

Landelino Lavilla manifestó al término de la reunión que no existía una fórmula concreta, pero que ambos partidos se presentarían en las listas de UCD para el Congreso, aunque el PDL podría conservar sus siglas en las candidaturas para el Senado.

La fórmula del acuerdo "no supone la coalición ni tampoco la anulación de ninguna de las partes". según ha informado Lavilla al término de la citada reunión.

Por su parte, Antonio Garrigues manifestó la intención de su partido de "cooperar dentro de UCD". de cara a las próximas elecciones y posteriormente. Ambos políticos se mostraron de acuerdo en que UCD y el PDL formaban parte de una "familia homogénea que puede cooperar".

OSCAR ALZAGA: "EL PDP ES CONSCIENTE DE LA NECESIDAD DE UNA COALICION CON AP"

Madrid (Efe). — "El PDP es consciente de las dificultades de una negociación de este tipo, pero también de la necesidad de una coalición con AP", ha manifestado Oscar Alzaga en un descanso de una reunión de la Junta gestora nacional de su partido.

Oscar Alzaga dijo también que no podía informar de los temas que están pendientes de acuerdo con Alianza Popular y que no podía asegurar que mañana se alcanzase un acuerdo definitivo. "En todo caso —dijo— hay una fecha última: el día 14, que es el que marca la ley electoral".

LISTAS ELECTORALES

Madrid (Efe). — Fernando Suárez ocupará el segundo puesto de la lista que AP presentará por la provincia de Madrid, y que estará encabezada por Manuel Fraga, presidente nacional del partido, según ha sabido "Efe".

Las mismas fuentes han señalado como muy probable que los seis primeros puestos de la lista estén ocupados por Manuel Fraga Iribarne, Fernando Suárez González, Alfonso Osorio García, Oscar Alzaga Villamil, Miguel Herrero y Rodríguez de Miñón y José María Ruiz Gallardón.

Guillermo Kirpatrick encabezará la lista de AP en Cádiz, y Antonio Navarro lo hará en Málaga.

Luis Gómez Llorente, vicepresidente segundo del Congreso hasta la disolución de las Cámaras, ha anunciado que no se presentará a la reelección como diputado y ha afirmado estar "lleno de gratitud hacia el PSOE porque en esta convocatoria me ofrecieron estar en las listas por Asturias y a la vez por Madrid".

Fuentes del partido de Fernández Ordóñez, han señalado a "Efe" que "no hay opinión" sobre la candidatura del PSOE al Congreso propuesta ayer por la

(Pasa a la página 12)

España presidirá las Juntas del FMI y del Banco Mundial

En Washington, el próximo año

Ha sido elegida en Toronto

Toronto (Canadá) (Efe). —España ha sido elegida hoy para presidir, el próximo año, las Juntas de gobernadores del Fondo Monetario Internacional (FMI) y Banco Mundial que se celebrarán conjuntamente en Washington.

El ministro de Economía y Comercio, Juan Antonio García Díez, ha pronunciado hoy en Toronto un breve discurso de agradecimiento por la designación durante la ceremonia de clasura de la 37 reunión conjunta.

«Es un honor para España haber sido elegida y aceptar la presidencia de la Junta de gobenadores para el próximo período anual», ha dicho el ministro.

Nuestras instituciones —ha agregado— se enfrentan a un año difícil».

García Díez ha hablado de la adversa situación económica financiera internacional. «Las actuales dificultades obligan al Fondo y al Banco a un esfuerzo muy particular para reforzar la confianza de la comunidad económica mundial en nuestros mecanismos e institucionnes financieras».

Para el vicepresidente del Gobierno español «la reunión de Toronto muestra que, comparativamente, la situación de la economía española es relativamente buena».

En este sentido, el titular español de Economía ha afirmado: «Dentro de la mediocridad en que se mueven en este momento las economías occidentales, la de España se comporta aceptablemente bien y estamos en condiciones muy favorables para aprovechar las primeras señales de reactivación de la economía mundial»

DESALOJADA LA EMBAJADA DE POLONIA EN BERNA

Una fulminante operación policial redujo a los ocupantes salvando a los cinco rehenes

Berna (Efe). — En una operación fulminante de escasos minutos, sin efusión de sangre, unidades de élite de la Policía Suiza han liberado a los cinco rehenes y capturado a los cuatro ocupantes de la Embajada de Polonia en Suiza.

Agotadas las posibilidades de negociación para la rendición del comando del autodenominado «Ejército Revolucionario del Interior», el Estado Mayor de crisis decidió pasar a la acción.

Una inocente cesta de alimentos, repleta de explosivos y activada a distancia, desencadenó la espectacular operación policial que dio fin a la ocupación.

Como solían hacer cada día, esta mañana se presentaron dos policías en la puerta de la Embajada para facilitar víveres a todas las personas que se encontraban en el edificio.

Sin embargo, hoy los policías llevaban un extraño cargamento: sustancias explosivas especiales, que estallan con estruendo enloquecedor y emiten una luz cegadora, al tiempo que dejan escapar gas lacrimógeno y paralizador.

Cuando los «víveres» estaban ya en poder de los terroristas, la Policía hizo explosionar el paquete, aprovechando este momento para introducirse en la Embajada por la puerta trasera. Los miembros del comando no pudieron reaccionar y quedaron reducidos inmediatamente, sin que se disparase un solo tiro.

«Todos los rehenes han sido liberados y detenidos los cuatro ocupantes de la Embajada», ha declarado a la Prensa un portavoz del Ministerio de Justicia y Policía.

Posteriormente, en conferencia de Prensa, se facilitó la identidad del jefe del comando: Florian Kruszyk, súbdito polaco de 42 años de edad, que no resultó desconocido de la Policía.

Kruszyk, según las informaciones facilitadas por las autoridades suizas, pasó 9 años en la cárcel de seguridad en Karlau (Austria) por su participación en el atraco de una joyería de Viena en Abril de 1969, con retención de rehenes.

Posteriormente hizo su aparición en Suiza en 1978 para

(Pasa a la pág. 17)

La cumbre de Fez ha constituido el primer entendimiento árabe serio

La Liga reconocerá al Estado de Israel si los judíos reconocen a su vez a la OLP

Fez (Marruecos). — Los Reyes Hussein de Jordania y Khelife Bel Hamed de Gatar, durante la fiesta folklórica que el Rey Hassan de Marruecos ofreció para los líderes árabes que se encuentran reunidos en la ciudad de Fez, en la XII Cumbre de Países Arabes. (Telefoto Efe-Upi)

Rabat (Efe). — La «cumbre» árabe ha concluído hoy en Fez, con una lograda unanimidad de criterios para lograr un principio de solución en la cuestión palestina. Simultáneamente, las tropas de Infantería de Marina norteamericana se disponen a dejar mañana Beirut, cuando la aviación israelí ha bombardeado hoy, por segundo día consecutivo, las posiciones sirias en el valle de la Bekaa.

La cumbre de Fez, a la que asisten 20 de los 22 países de la Liga Arabe (con las

(Pasa a la pág. 17)

EN ESTE NUMERO:

- APROBADAS POR EL PLENO DEL AYUNTAMIENTO LAS GRATIFICACIONES A LOS FUNCIONARIOS
- VISTO BUENO UNANIME AL PROYECTO DE REMODELACION DE LA PLAZA DE SANTA TERESA Y LA QUINTA EN SU PRIMERA FASE
- LA CASA NATAL DE FRANCO SERA CONVERTIDA EN MUSEO
- LANZAMIENTO DEL PRIMER COHETE ESPACIAL PRIVADO EN U.S.A.

M.C.D. 2018

POSTAL

EL «PATILLAS»

NOS llega un comunicado cuya esencia tienen ustedes en otra columna. Nos ha parecido bien, muy bien, que haya quien se acuerde de que ahí está, de que ahí estuvo desde cuando la memoria ya no sabe, el Bar «Patillas», con don Baldomero Quintano rindiendo culto a la Música. Hay que decir que quien se acuerda de hacerles un homenaje, a los dos, es la Agrupación Musical de Pulso y Púa de la Asociación de Vecinos de Gamonal-Capiscol.

El «Patillas» y su propietario han hecho mucho por la Música en esta capital. Lo que pasa es que cuando las cosas se hacen así, por amor y sin más aspavientos, se corre el riesgo de que se terminen viendo como algo impuesto, cuando todos sabemos que sólo el cariño y la afición, con formidable respuesta en ocasiones por parte de la ciudad, son los que han mantenido durante años y años el hálito del amor a un Arte, a una manifestación cultural, a fin de cuentas, que nadie había tomado en sus manos y que se hubiera perdido o abandonado, amén de que se nos hubiera privado a miles de burgaleses de las emociones de muchas noches que allí, en el «Patillas», se concitaban con el rasgueo de guitarras, voces esporádicas y espontáneas y todo lo demás que, como decimos, nos lo sabemos muchos, muchísimos burgaleses.

A nadie se le ocurrió pedir un homenaje para esta realidad que siempre fueron Baldomero y su bar. A alguien se le ha ocurrido ahora y hay que darle las gracias porque, en plan de bien nacidos, hay que reconocer que muchas de esas emociones juveniles, mucho de la cultura que a nivel inicial tienen otros tantos, se lo debemos a él, a este hombre que supo sentir la Música, no se quedó contento con ello y se dedicó de por vida a propagarla.

Es cierto que ahora se ha puesto de moda lo popular. O dicen que se ha puesto. El resultado es que si no llega a acordarse esa Agrupación que hemos citado, aquí se hubiera terminado por olvidar el gran efecto que sobre tantos burgaleses tuvo este Baldomero que ahora, de repente y por efecto de esta noticia, hemos vuelto a recordar y a caer en la cuenta de que un homenaje, quizás más multitudinario que el que ahora se le prepara, no estaría de más. La gloria del recuerdo primero ya no se la quita nadie a esa Agrupación, pero entiéndase que nosotros pedimos que se haga a mayor escala, partiendo de esta idea inicial y en respuesta a lo que muchos verán como un auténtico gesto de justicia. Como son todos esos gestos que encuentran su respiro primero en los entresijos del alma.

BURGENSE

CIRCULO

EXPOSICION RETROSPECTIVA DE PINTURA 1910 - 1982

JAVIER CORTES

HORAS DE VISITA:
LABORABLES: 7 A 9
FESTIVOS: 12 A 2

HOY, INAUGURACION

CAJA DE AHORROS DEL CIRCULO CATOLICO
Edificio Central

QUISICOSAS

El parque recreativo que se dispone a realizar el Ayuntamiento al principio del paseo de la Quinta desde la plaza de Santa Teresa al límite del puente de la «Autovía de Ronda» dispondrá de pista de patinaje y convertirá el lugar en uno de los más bellos parajes urbanos españoles.

Esto que lo diga un comentarista más o menos eufórico no deja de tener un valor de pura o impura subjetividad, según se vea, pero que lo reconozca el portavoz del grupo de concejales socialistas, que no se distingue precisamente por sus ditirambos a proyectos municipales, es algo digno de ser registrado en estas fugaces glosas de la actualidad local.

Efectivamente ayer el señor Rubio Marcos, en charla directa con uno de nuestros compañeros, horas antes de dar comienzo la sesión del Pleno municipal elogiaba la importancia del proyecto del citado parque.

●

Las personas que en su día hicieron llegar a esta sección su inquietud en pro del tendido de un nuevo puente sobre el Arlanzón, entre la avenida de Sanjurjo y el paseo de la avenida de Vallellano, se pondrán contentas al saber la grata noticia de que ese proyecto que ya acarició el Ayuntamiento hace años, tiene signos de convertirse en realidad y en un plazo no demasiado lejano.

Según noticias particulares llegadas hasta nosotros, en la sesión de la Permanente y de los asuntos que figuraban en el «orden del día» se examinó un proyecto de pasarela. Al menos uno de los grupos políticos de concejales —concretamente el socialista— se manifestó más partidario de la construcción de un puente y no de la pasarela, habida cuenta de que el puente de Gasset está llamado a ser declarado peatonal.

Por lo demás, los concejales de todos los grupos políticos representados en la Corporación municipal coinciden en la necesidad de construir en el lugar que citamos un nuevo paso de río por obvias razones de servidumbre pública y de tráfico.

●

El tema del Teatro Principal fue ayer uno de los puntos del «orden del día» del Pleno municipal que más tiempo consumió. Los concejales de los grupos de izquierda mantienen a ultranza su postura de que el Ayuntamiento debe procurar un acuerdo con Bellas Artes a fin de que este organismo ayude a la restauración y recomposición del antiguo y ruinoso Teatro.

Cada parte implicada en el controvertido asunto puso sus «cartas» sobre la mesa, como se dice, y a decir verdad tampoco el alcalde se quedó manco al dar a conocer la correspondencia intercambiada este verano con el director general de Bellas Artes al cual, respondiendo el señor Peña sobre la voluntad de ese organismo de proteger lo que estima un positivo valor cultural de Burgos, invitó a contestar a la mayor brevedad posible para concretar los compromisos económicos que la mencionada Dirección general se hallaba dispuesto a asumir.

El alcalde exigió a Bellas Artes —se dijo— compromisos «rápidos y eficaces», materializados no en «verbos potenciales» sino en convenios y acuerdos reales pero la respuesta del director general de Bellas Artes no aportó esclarecimiento al tema en opinión del grupo mayoritario municipal. El director general se limita a replicar que se cumpla «lo dispuesto por la legislación vigente ya que el Teatro se encuentra situado dentro del conjunto histórico-artístico de la ciudad de Burgos».

●

La familia de los medios de Comunicación Social, al menos en el radio de acción detectado en este nuestro diario espacio, se alegra de la «puesta de largo» de la nueva emisora «Antena 3» que ayer se inauguró oficialmente con asistencia del presidente de la sociedad radiofónica Rafael Jiménez de Parga, del director general Manuel Martín Ferrand y de otros directivos.

De la fiesta en el «Almirante Bonifaz» las ondas de la nueva Emisora, de F.M. irradiaron a sus oyentes desde el «Pentágono» la anunciada velada en la que José María García moderó un coloquio con el nuevo presidente del Burgos C. de F. y el candidato a la presidencia en los recientes comicios.

Suerte a los compañeros de «Antena 3» que en Burgos están dirigidos por José Luis Guerrero Elvira, según informamos.

●

El Conde de Barcelona representará el domingo a su hijo el Rey de España don Juan Carlos I en el acto de la Jura de Bandera de los nuevos soldados voluntarios de la Guardia Real, en Villafría.

Mañana, sábado, los actos previstos en la Catedral y en el paseo del Espolón, abrirán aquella gran ceremonia y es de esperar que se sume el vecindario burgalés, como ya lo hizo hace dos años en la primera Jura de Bandera de Soldados voluntarios de la Guardia Real.

El concierto que se anuncia tiene garra en el repertorio y a la unidad de Música y Banda se añadirán los Coros de la misma Guardia del Rey.

Que acompañe el buen tiempo.

●

Suena el timbre del teléfono en la sala de Redacción.

—¿DIARIO?

—Sí. ¿En qué podemos servirle?

—Miren ustedes; los dos pichones de que hablaban ustedes que habían desaparecido del nido en un balcón alto de la plaza Mayor que da al Espolón, no han ido a parar a la cazuela. Sencillamente es que se han hecho grandes y tenían dificultades para salir por los barrotes del balcón. Así es que los hemos procurado otra salida por el de la Plaza Mayor, y nos imaginamos que la paloma ya habrá dado con ellos pues todos se reúnen en la Plaza Mayor.

—¿Y usted quién es por favor?

Un inquilino del piso de que ustedes hablaban.

—Gracias

Martinillos

ESTUDIANTES

VUESTRAS FOTOS DE CARNET Y FOTOCOPIAS
EN EL ACTO

OPTICA NACIONAL

ESPOLON, 1

PISOS

LLAVE EN MANO

Construcciones GONZALEZ ALONSO

Situados en «Parque Santiago» y Santiago, 27.
Plaza San Bruno.

Llave en mano, servicios centrales, estupendo acabado.
4 y 5 habitaciones grandes. Facilidades de pago

RAZON: Calle Santiago, 27 (obra) y Pérez Platero, 14, primero (oficina). Teléfonos: 22 59 77 22 23 74.

CON LA MAS DIVERTIDA CARRERA CLANDESTINA DE COCHES DEL SIGLO...

CORDON

Estrena, mañana, Sábado

BURT REYNOLDS · ROGER MOORE · FARRAH FAWCETT · DOM DeLUISE
DEAN MARTIN · SAMMY DAVIS, Jr. · JACKIE CHAN · PETER FONDA

Dirigida por HAL NEEDHAM
Con JACK ELAM · ADRIENNE BARBEAU · TERRY BRADSHAW · JAMIE FARR · MICHAEL HUI
BIANCA JAGGER · VALERIE PERRINE
Technicolor®

● Funciones: 5,30 - 7,45 - 10,30 (MENORES)

M.C.D. 2018

NUESTROS COLABORADORES

EL SEGUNDO GRAN AMOR DE ANTONIO MACHADO

Por Ernesto Ruiz y G. DE LINARES

(Académico Director de la Institución Fernán González)

«El amor hace pasar el tiempo, y el tiempo hace pasar el amor».

(Proverbio veneciano)

ANTONIO Machado tuvo, según confesión propia, dos grandes amores en su vida: un amor tardío —el de Leonor Izquierdo, muerta a los tres años de su matrimonio—, y otro amor grande y secreto, el de Pilar Valderrama, poetisa de ascendencia andaluza, a quien Machado conoció el año 1928, y que el poeta encubrió siempre, por discreción, bajo el seudónimo de Guiomar. Pilar Valderrama, que tenía 36 años cuando conoció a Machado, y éste 53, mantuvo con él una gran amistad y un estrecho contacto, puramente espiritual, platónico, según declaración de Guiomar. De ésta sabemos que era una mujer alta, muy bella, sensible y culta, y que su pelo era de un color «negro inconfundible».

Machado y Pilar Valderrama se conocieron personalmente en Segovia, a finales de Mayo de 1928, en el Hotel Comercio, por mediación de María Calvo, preceptora de sus hijos y hermana del gran actor Ricardo Calvo. A partir de ese momento, Pilar Valderrama y Antonio Machado se veían, periódicamente, en Madrid y en Segovia, pero más frecuentemente en la primera ciudad. Los encuentros tenían lugar en un bar de los suburbios de la capital —el «Café Franco-Español», hoy desaparecido—, de seis a siete de la tarde, cuyo lugar bautizaron con el nombre de «nuestro rincón». Era un típico rincón de café, con un brasero, dos sillas y una mesa con dos tazas de café. Otros encuentros tuvieron lugar en una bocacalle de Reina Victoria, cerca de Cuatro Caminos. Las reuniones duraban poco: «un ratito», comenta Machado.

Cuando Machado conoció a Guiomar —léase Pilar Valderrama—, ya tenía formada una teoría del amor. Por eso son distintos los sentimientos y la poesía que Machado dedica a Leonor y a Guiomar. Los versos dirigidos a Leonor no pueden llamarse ciertamente de pasión amorosa, sino de ternura, de piedad, de melancólica memoria y de suave compañía, porque, como dijo el poeta, «se canta lo que se pierde». La poesía amorosa de Machado participa de la tristeza de lo perdido —Leonor— y de la alegría de lo re-encontrado —Guiomar.

El amor por Guiomar, sin embargo, fue más apasionado, más arrebatador, y, a veces, amenazó con desafiar las conveniencias sociales, con las que élla nunca quiso enfrentarse, pues era una mujer casada. Para Antonio Machado, el amor por Pilar Valderrama —por su diosa, como la llamaba— ««era la razón de su vida», ya que dicho amor había «dado cuerda a su corazón», parado desde la muerte de Leonor. Por eso en las cartas publicadas por Concha Espina en 1950, hay declaraciones y reconocimientos definitivos, cuando dice el poeta: «Porque tú eres, no dudes, el gran amor de mi vida», refiriéndose a Guiomar. De aquí que el gran poeta, con su amor por Pilar Valderrama, se sienta feliz, intensamente feliz, con esa nueva pasión que le rejuvenecía, y a ella se entregó con la ilusión y la impaciencia de cadete en lides amorosas.

Don Antonio y Guiomar se separaron en 1936, poco antes de la guerra civil, cuando él tenía 62 años y ella 45, y nunca más volvieron a verse, pues la guerra cambió completamente sus vidas.

Así, Pilar Valderrama marchó con su familia a Portugal en el mes de Julio de 1936. Antonio Machado permaneció en Madrid hasta Julio de 1937, en que partió para Valencia, donde estuvo hasta Abril de 1938, en cuya fecha salió para Barcelona con su madre. Desde Barcelona partió para Gerona el 22 de Enero de 1939, continuando luego a Francia, dirigiéndose al pueblecito de Collioure, donde murió el 22 de Febrero del mismo año.

Pilar Valderrama regresó a España en 1937, instalándose en una finca de la provincia de Palencia. Conoció la muerte de Machado en Abril de 1939; y en 1979, el 15 de Octubre, fallecía Pilar Valderrama, ya viuda, en Madrid.

Ahora bien; de estos dos amores —el de Leonor y el de Guiomar—, ¿cuál fue el verdadero, el auténtico amor de Antonio Machado, que no fue ni un seductor Mañara, ni un Bradomín? En carta dirigida a Guiomar él mismo confiesa que ella fue su verdadero amor:

«A ti, y nadie más que a ti, en todos los sentidos —¡todos!— del amor puedo yo querer. El secreto es sencillamente que yo no he tenido más amor que éste... Mis otros amores sólo han sido sueños, a través de los cuales vislumbraba la mujer real, la diosa. Solamente el recuerdo de mi mujer queda en mí, porque la muerte y la piedad lo han consagrado».

Ante esta confesión y la lectura de las «Canciones a Guiomar», ¿cómo podemos dudar de que el gran amor de Antonio Machado, aunque fuese una pasión crepuscular, fue el de Pilar Valderrama?

CARTAS AL Diario

La venida del Papa

Sr. Director: Acabo de escuchar con gran indignación la noticia de que el Santo Padre aplaza su viaje a España.

La verdad, es que no sé como expresar mis sentimientos en estos momentos. Me parece mentira que el afán de poder, haga actuar de modo tan grosero a ciertas personalidades; que con tanto descaro y bajo un aspecto «bueno», nos quiten a los españoles un deseo que llevamos dentro desde hace ya mucho tiempo.

España es envidiada por su democracia en el extranjero, según dicen, y eso me produce escalofríos, al pensar cómo será en otros sitios.

Ante esto, sólo me cabe dar un grito de ¡Viva el Papa! porque sé que su decisión ha sido con el mayor amor del mundo, y expresar mi más enérgica repulsa a los que han hecho que esto acabe así

Confío que en el fondo sepamos los españoles aprovechar como buenos cristianos, los fracasos, haciendo de estos días de espera una preparación interior más intensa, y así con la ayuda de María, sintonicemos lo mejor posible con el Papa en el Corazón de Cristo, cuando por fin venga.

UNA ESPAÑOLA

«Madurez política y viaje del Papa»

Sr. Director: Muchas veces nos han repetido que los «españolitos» somos un pueblo político maduro y que lo hemos demostrado observando conductas cívicas en ocasiones altamente susceptibles de apasionamiento y tensas.

Es sabido que el viaje del Juan Pablo II estaba proyectado para el otoño del año pasado, al principio del Centenario Teresiano y que el atentado sufrido por el Papa le obligó a desistir del proyecto. Se pensó para entonces porque se le quería alejar de cualquier posible politización, puesto que coincidía con el punto medio poco más o menos del período de cuatro años que tienen nuestras Cortes.

Ahora resulta que numerosos políticos han «visto» pros y contras, luces y sombras, peligros u oportunidades electorales. ¿Qué opina el pueblo llano? ¿Qué desea? ¿Es que el ciudadano de la calle está maduro y no pocos aspirantes a «políticos», inmaduros?

¿No era complejo el viaje a Inglaterra en plena guerra de las Mavinas y el Papa según nuestras noticias actuó con el debido tacto y los ingleses reaccionaron como cabía esperar?

Tengo la confianza de que Juan Pablo II estará a la altura de las circunstancias y nosotros los del pueblo llano sabremos distinguir a los políticos que acercan la brasa a su sardina de los otros que no confunden ni mezclan campaña electoral con viaje pontificio.

CIUDADANO

Una emisora costera que desaparece

Sr. Director: Hace mucho tiempo se sabía, porque fue noticia —mala noticia—, en los periódicos, de la pensada y estudiada desaparición de la Estación Costera de Radio de Cabo Mayor (Santander), dependiente como el resto del conjunto de lo que en el seno de la Compañía Telefónica Nacional de España se denomina Servicio Móvil Marítimo.

Hoy, según parece, la desaparición es inminente. Dentro del plan de la Telefónica, por lo que se refiere al Cantábrico las estaciones de este mar quedan reducidas a dos «principales» instaladas en Finisterre y Peñas y otras dos «secundarias» radicadas en Finiesterre (La Coruña) y Machichaco (Vizcaya).

Suponemos, de acuerdo con lo que se especifica en un folleto de la Telefónica, que la medida beneficia a alguien. Me parece asimismo que la supresión de la vieja Costera, la primera o una de las primeras establecidas en España, dejará indiferente a los barcos grandes cuyos puentes cuentan con magníficos equipos de transmisión recepción, y sabemos a ciencia cierta que los grandes perjudicados son las pequeñas embarcaciones —quizá, o sin quizá, las más necesitadas de ayuda urgente en casos de emergencia— cuyas estaciones de escaso alcance son incapaces de conectar para pedir ayuda con quien no esté a contadas millas. Problema insoluble para muchos pesqueros de bajura, merluceras, etc., para la navegación deportiva de no muy alto bordo y en general, y como siempre, para ese «último mono» del refrán, que es el que se ahoga.

Por su parte la Asociación Cántabra de Amigos de la Red de Transmisiones de Protección Civil ha cursado una solicitud de cesión de la Estación Costera de Cabo Mayor para asentar en ella el Centro Regional de Transmisiones de Protección Civil, del cual se harían cargo «gratis et amore» con sólo contar con el dinero suficiente para su mantenimiento (luz, teléfono, averías, etc.). De momento no ha habido respuesta. Y de aquí un SOS antes de que empiece el desguace de la Costera y de pedir o exigir como se viene haciendo su supervivencia, unida a los restantes o con autonomía para el Servicio de quien lo necesite, como siempre, como hace más de medio siglo.

ANDRES GALARON CALVO

600 PLAZAS

SIN TITULO - AMBOS SEXOS

Convocadas 600 PLAZAS VACANTES en el CUERPO DE AGENTES JUDICIALES A. J. («B O E.» 2-9-82). Categoría FUNCIONARIOS PUBLICOS con destinos en Audiencias y Juzgados (oficinas). Desde 18 años (sin límite). No se pide ningún Título ¡¡EXCEPCIONAL OPORTUNIDAD!! Pruebas sencillas y elementales GRANDES EXITOS DE NUESTROS ALUMNOS Información gratuita y sin compromiso: envíenos por correo este anuncio y sus señas CENTRO DE ESTUDIOS ADAMS. Sagasta, 23. MADRID-4.

LA FOSA

La oposición surgida contra el vertido de las 3.000 toneladas —como quien dice nada— de residuos radiactivos que transporta el mercante holandés «Scheldeborg» a 700 kilómetros de las costas de Galicia, ha hecho que la señora Lambers Hacquebard —dice la agencia Efe— no quiera «ni oir hablar» de la posibilidad de que el «barco de la muerte» regrese al puerto de Den Helder.

El barco no debió haber salido. Esas 3.000 toneladas de muerte se queden en el país que las ha producido como dicen en unas pancartas que también vienen en la Prensa.

Independientemente de que haya de tolerarse —¿por qué?— el vertido en un lugar del océano próximo a España, ¿qué clase de civilización es esta cuyas actividades laborales arrojan residuos altamente mortíferos, incluso incalculablemente mortíferos?

La fosa del Atlántico le llaman al lugar, la fosa donde se sepultan residuos de productos que llevan en la entraña —¿tienen entraña?— un tremendo gérmen de muerte. ¿Y puede ser fosa de una actividad mortífera ningún lugar de la tierra? Las fosas son para la muerte, pero no para lo que lleva en sí un germen de muerte que puede engndrar murt d una manra amplia e imprevisible.

¿Se está construyendo esta Humanidad tan avanzada, tan llegada, cree, a la civilización, la fosa de su propia destrucción, sin darse cuenta? ¡Sin darse cuenta! Produciría risa si no produjera, no pena, no dolor, sino la más absoluta perplejidad insensibilizante. Para tanto es la cosa.

¿Es todo una alarma de ecologistas celosos y exagerados? No, no y no.

Ese barco mandado por una señora holandesa, que da igual que sea holandesa, que inglesa, que escandinava que de la Cochinchina, ese barco cuyo cargamento los que lo han cargado han tenido muy buen cuidado y prevención de enviar lejos y de cuyo posible regreso a Holanda no quiere «ni oir hablar» de su posibilidad la señora Lambers-Hacquebard, no lleva golosinas para hacer felices a los niños ni lleva trigo abundante para fabricar el buen pan, ni lleva medicinas con destino a los países subdesarrollados —abandonados, mejor—, ni lleva buen humor con que alejar un poco las hoscas sombras que se ciernen en el horizonte del mundo, ni lleva un mensaje de amistad y de buena voluntad para los pueblos, no: lo que lleva, pura y simplemente, es 3.000 toneladas de productos radiactivos para arrojar al océano, cerca de España a ver si el océano se las traga sin que del hecho se deriven mortíferas consecuencias. Esta es la verdad, fuera del celo de los llamados ecologistas, de los turbios intereses ocultadores y suicidas y del no querer «oir ni hablar» de la precitada señora Lambers...

¿Qué civilización es esta sí, que parece pretender lanzarnos, a toda costa, en la destrucción y el caos?

Es para no querer «ni oir hablar» de tal civilización.

JOSE RODRIGUEZ CHAVES

M.C.D. 2018

HOY, EN EL CARMEN, "BODAS DE ORO" SACERDOTALES DEL CARMELITA R. P. EMILIO DIEZ

Al cabo de 46 años de misión en América ha vuelto a Burgos

El religioso carmelita burlés, R. P. Emilio Díez Pérez, conmemorará hoy sus «Bodas de Oro» sacerdotales, y al cabo de permanecer 46 años en América ha regresado a su tierra para celebrar esta efemérides.

A las once y media de la mañana, en la iglesia del Carmen a la que se halla tan vinculado pues además de haber pertenecido en su juventud al convento titular de esta Casa, fue director de la cofradía del Carmen e impulsor de las capillas domiciliarias, el P. Emilio Díez Pérez, concelebrará la santa misa, que presidirá el Vicario provincial de los Padres Carmelitas, con más de cincuenta sacerdotes religiosos carmelitas procedentes de todas las provincias religiosas de la Península Ibérica.

Durante la Eucaristía intervendrá la Coral de los Jubilados dirigida por don Jesús Murillas, y al acto se espera que asistan parientes del veterano y celoso carmelita misionero, entre ellos su tío, sacerdote, que tiene 91 años e influyó en su vocación, amigos, hermanos en Religión y numerosos cofrades del Carmen y Terciarios Carmelitas.

El P. Emilio Díez, natural de Quintanilla Sobresierra, tiene 73 años, de los cuales la mayoría ha consumido en misiones pastorales en tierras de América (Brasil, Ecuador, Colombia, Chile y Bolivia), siendo Ecuador el país en el que ha permanecido un mayor número de años (32), y a donde se dispone a regresar para proseguir su tarea evangelizadora en Guayaquil, localidad que, como otras de América de habla española, acusa un gravísimo déficit de sacerdotes que atiendan las necesidades de la mayoría de los fieles católicos.

Reciba el abnegado misionero carmelita burgalés nuestra más cordial felicitación por sus «Bodas de Oro», sacerdotales. — R.

Lea siempre
Diario de Burgos
BURGOS es cosa nuestra

†

EL SEÑOR

DON ADOLFO SIMON GONZALEZ

(FUE PRESIDENTE DE LA JUNTA DE GOBIERNO DEL HOSPITAL DE LA CRUZ ROJA)

Falleció el día 5 de Septiembre, a los 58 años.

Q. E. P. D.

LA ASAMBLEA PROVINCIAL, LA JUNTA DE GOBIERNO, EL CUADRO FACULTATIVO Y EL PERSONAL DEL HOSPITAL DE LA CRUZ ROJA

SUPLICAN a los socios, simpatizantes de la Institución y a cuantos lo deseen, asistan a la Santa Misa que, en sufragio de su alma se celebrará HOY, VIERNES, 10 de Septiembre, a las SIETE Y MEDIA de la tarde, en la capilla del Hospital de la Cruz Roja, anticipando las gracias a cuantos acudan a rendir tan piadoso recuerdo.

Burgos, 10 de Septiembre de 1982

†

EL SEÑOR

DON FELICIANO CALVO CARRILLO

(EMPLEADO JUBILADO DEL SERVICIO DE AGUAS MUNICIPAL)

Falleció en el día de ayer, a los 72 años de edad, habiendo recibido los Santos Sacramentos y la Bendición de Su Santidad

D. E. P.

LA DIRECCION Y COMPAÑEROS DEL SERVICIO DE AGUAS MUNICIPAL

RUEGAN UNA ORACION POR SU ALMA

Las honras fúnebres y funeral se celebrarán en la iglesia parroquial de QUINTANA DEL PUENTE (PALENCIA), HOY, VIERNES, a las DOCE, y acto seguido la inhumación del cadáver en el cementerio de dicha localidad.

Casa doliente: Fernán González, 45.

Burgos, 10 de Septiembre de 1982 — Funeraria «La Cruz»

†

EL SEÑOR

Don Marcelino de la Torre González

Falleció ayer, a los 78 años de edad, habiendo recibido los Santos Sacramentos y la Bendición de Su Santidad

Q. E. P. D.

Su resignada esposa, doña Fe Contreras; hijas, Julia, Inocencia y Elena; hijos políticos, Valentín Saiz y Félix Larra; nietos, hermanos políticos, sobrinos, primos y demás familia

RUEGAN ORACIONES POR EL ETERNO DESCANSO DE SU ALMA

Las honras fúnebres y funeral se celebrarán HOY, VIERNES, a las DIEZ Y MEDIA, en la iglesia parroquial de CAPISCOL; acto seguido la conducción del finado al cementerio de San José.

Vivía: C/. Logroño núm. 2.

Capilla ardiente: Capillas de Funeraria «San José».

Burgos, 10 de Septiembre de 1982

†

LA SEÑORA

DOÑA ROMANA GOMEZ SEVILLA

Falleció en el día de ayer, a los 83 años de edad, habiendo recibido los Santos Sacramentos y la Bendición de Su Santidad

D. E. P.

Sus apenados hijos, doña Natividad, doña María Teresa, don Valentín y don José Luis Vegas Gómez; hijos políticos, don Basilio Mayoral, don Félix González, doña Carmen Ruiz y doña Salomé Merino; hermanos políticos, nietos, biznietos, sobrinos y demás familia

RUEGAN UNA ORACION POR SU ALMA

Las honras fúnebres y funeral se celebrarán en la iglesia parroquial de SAN JOSE (S.E.S.A.), HOY, VIERNES, a las CUATRO y acto seguido la conducción del cadáver al cementerio de San José.

Casa doliente: Barrio del Pilar, 6 (SESA).

Burgos, 10 de Septiembre de 1982

Funeraria «La Cruz»

†

LA SEÑORA

DOÑA CARMEN URRESTARAZU PEDROS

Falleció en el día de ayer, a los 63 años de edad, confortada con los Santos Sacramentos y la Bendición de Su Santidad

Q. E. P. D.

Su resignado esposo, don Angel Ansótegui Riaño; hijos, Pedro-Angel, Carmen, Juan-Luis, Paloma y Gonzalo; hijos políticos, María-Victoria Marquina, José-Antonio Godoy, Domingo López y María-Teresa Horcajo; nietos; hermanos, María-Blanca y José-María; hermanos políticos, sobrinos, primos y demás familia

RUEGAN oraciones por el eterno descanso de su alma y la asistencia al entierro y funeral (córpore presente) que se celebrarán en la iglesia parroquial de SAN ANTONIO, ABAD (HUELGAS), HOY, VIERNES, a las DOCE; acto seguido la conducción del cadáver al cementerio de San José, piadosos actos por los que quedarán sumamente agradecidos.

Vivía: La Castellana (Villa Ansótegui).

Burgos, 10 de Septiembre de 1982

Funeraria «La Misericordia»

†

LA SEÑORA

DOÑA MARIA ANUNCIACION DE ARCE PEÑA

(VDA. DE ALIPIO ARROYO)

Falleció en el día de ayer, en Villadiego, a los 89 años de edad, habiendo recibido los Santos Sacramentos y la Bendición Apostólica de Su Santidad

Q. E. P. D.

Sus apenados hijos, Juan-Francisco, Alipio, María-Eugenia y María de los Angeles; hijos políticos, Angela Rodríguez, Florentina Miguel y Aurelio de Lozar; nietos, biznietos y demás familia

RUEGAN una oración por el eterno descanso de su alma y la asistencia al funeral y entierro que se celebrarán HOY, VIERNES, DIA 10, a las DOCE del mediodía, en la iglesia parroquial de SANTA MARIA (Villadiego); seguidamente la conducción de la finada al cementerio de dicha localidad. Actos de caridad por los que anticipan las gracias.

Villadiego, 10 de Septiembre de 1982

†

PRIMER ANIVERSARIO
DE
EL SEÑOR

DON CASTOR GARCIA DE LA CERCA

Que falleció el día 12 de Septiembre de 1981, a la edad de 80 años.

Su resignada esposa, doña Natividad Rodríguez; hijos, M. R. P. Castor (Franciscano de la Custodia de Tierra Santa), Elías y José Luis; hijas políticas, Modesta García y Esperanza Contreras; nietos, sobrinos y demás familia

SUPLICAN, quedando muy agradecidos por ello, una oración por el eterno descanso de su alma y la asistencia al funeral que se celebrará mañana, día 11 de Septiembre, a las SIETE Y MEDIA de la tarde, en la iglesia de Santa María la Mayor, de Briviesca. También se aplicará en sufragio de su alma la misa del domingo, día 12, que se celebrará a las diez y media de la mañana en la capilla de la Residencia «El Remanso» (Avenida Vigón, 33) en Burgos.

Briviesca, 10 de Septiembre de 1982

M.C.D. 2018

II CONFERENCIA ESPAÑOLA DE RADIO-ESCUCHA Y DIEXISMO

Asistirá una representación burgalesa

Los días 10, 11 y 12 del presente mes de Septiembre tendrá lugar en el Colegio Mayor San Jorge de Barcelona la segunda conferencia española de Radio-Escucha y Diexismo, estando especialmente invitados al mismo todos los miembros de clubs españoles y diexistas en general. La Organización corre a cargo del grupo de escucha del Centro de España (que ya organizará en Madrid el año pasado la Primera Conferencia), con colaboración de Clubs de Barcelona. Dentro de las actividades a realizar con motivo de la Conferencia destacan entre las más interesantes las siguientes. El viernes día 10 a las 20 h. acto inaugural; el sábado 11 a las 9,30 h. comienzo de las sesiones de trabajo que continuarán hasta la misma hora aproximadamente del domingo, girando acto seguido una visita a las instalaciones técnicas de una emisora de radio de la Ciudad Condal.

Dentro de los temas que compondrán las mesas de trabajo figuran entre otros los siguientes, organización y estructura del diexismo español, promoción y difusión del diexismo, balance de un año, ¿radio-escuchas o diexistas?, programas DX etc. Se espera una gran afluencia de aficionados, la presencia de varias personalidades relevantes y varios invitados de emisoras de radio internacionales.

De Burgos saldrá una representación compuesta por Andrés Galarón Calvo y José Luis Díez destacados protagonistas en el aspecto diexista nacional. Y entre los puntos más importantes que lleva esta representación es pedir se conceda a Burgos la Organización de la III CEREDX, para el próximo año e inscribir esta acto dentro de los muchos que se desarrollarán con motivo del MC Aniversario de Burgos (884-1984). Todo parece esperar que será así.

Medidas contra los efectos de la sequía

LA F.A.G. de la Cuenca del Duero valora la actuación del señor García Verdugo

Las gestiones que el presidente del Consejo General de Castilla y León, José Manuel García-Verdugo, realizó en la consecución de ayudas cimplementarias para paliar los efectos de la sequía, han sido reconocidas como positivas por la Federación de Agricultores y Ganaderos de la Cuenca del Duero, en el curso de una reunión celebrada el miércoles día 8, en el palacio de la Isla de Burgos.

La reunión, que se prolongó a lo largo de toda la jornada, fue presidida por el titular del Consejo de Castilla y León Asistieron a la misma el director del Departamento de Agricultura y Fomento. Carlos Romero Batallán; el presidente de la Federación Regional de Agricultores y Ganaderos de la Cuenca del Duero, César de Miguel; presidente honorario, Alvaro Inclán, y otros miembros de la Junta directiva.

Se valoraron, en esta reunión, las actuaciones realizadas por el presidente García-Verdugo, analizándose a continuación numerosos temas específicos que afectan al campo castellano-leonés. Finalmente y tanto por parte de la Federación Regional como por el Departamento de Agricultura y Fomento del Ente Preautonómico. se estudiaron acciones encaminadas a la defensa de los intereses agrarios de Castilla y León.

EL NUEVO CAPITAN GENERAL ASUMIRA EL MANDO DE LA 6.ª REGION EL PROXIMO LUNES

El teniente general del Ejército, don Joaquín Ruiz de Oña González, nombrado nuevo Capitán general de la 6.ª Región Militar, tomará posesión de su cargo el próximo lunes, día 13.

La ceremonia se celebrara a mediodía en el palacio de Capitanía y tendrá lugar a las doce y media, ajustándose el acto al ritual castrense de ordenanza.

El nuevo Capitán general de Burgos está muy vinculado a nuestra ciudad y la 6.ª Región Militar por los anteriores cargos de mando que ejerció, primero como jefe de los Servicios regionales de Artillería y después en su calidad de gobernador militar de Vizcaya y Navarra.

Según es sabido procede de la Capitanía general de la 8.ª Región Militar, en Galicia, cuya Jefatura le confió el Gobierno hace un año al ser ascendido a teniente general cuando ostentaba el mando de jefe de la División «Navarra» y gobernador militar de Pamplona.

EL DIA 26, FIESTA DE LA VENDIMIA EN BAÑOS DE VALDEARADOS

El próximo día 26 de este mes, tendrá lugar la VII Fiesta de la Vendimia en Baños de Valdearados con un amplio programa de actos en el qu prestan su colaboración la Hermandad de Peñas y Casas Regionales y la de otras entidades y sociedades.

El programa inicialmente previsto es el siguiente:

A las nueve de la mañana, salida de autocares desde la capital camino de Baños de Valdearados.

A las once y media, misa de campaña.

A las doce y media, pisado de la uva.

A la una de la tarde, concurso de cata y de catadores de vino.

A las dos, exhibición de danzas regionales por los grupos de Baños de Valdearados y «Justo del Río».

A las tres de la tarde, comida campestre.

A las cinco y media, partidos de pelota.

A las siete, verbena popular para regresar a las nueve de la noche a la capital.

Superadas las dificultades del transporte escolar para el nuevo curso en Burgos

Se ha incrementado el gasto hasta los 141 millones

Según nuestras referencias, parece que han quedado superadas algunas dificultades planteadas sobre la aplicación en nuestra provincial del real decreto relativo a transporte escolar que se refiere a seguridad en el desplazamiento de los escolares con el número adecuado en cada uno de los vehículos y seguridad también para los acompañantes.

Ambos aspectos se han procurado adaptar a las normas dictadas al efecto en fecha reciente y actualizar a las necesidades existentes en este momento en la provincia burgalesa que por el volúmen del transporte, el número de núcleos y de vehículos tiene especial incidencia.

El pasado año el presupuesto destinado a transporte escolar en Burgos era de 105 millones habiéndose incrementado para el curso 82-83 hasta los 141 millones. según la comunicación que en fuentes autorizadas se nos ha indicado se ha recibido del Ministerio de Educación a través del INAPE

Una parte de ese incremento se destina a lo adecuado del número de plazas en cada autobús y otra a la seguridad de los acompañantes.

Ante el inmediato comienzo del curso escolar la solución alcanzada tiene una singular importancia para la provincia burgalesa.

SOTO Y ALONSO S. L
DOMINGO, DIA 12
A LAREDO
Salida: 7,30 mañana
A Santa Casilda
Salida: 9,30 mañana
Taquillas 15 y 16
ESTACION AUTOBUSES

Viajes Savca
DOMINGO DIA 12
A SANTANDER
A LAREDO
Salida: 7,30 mañana
A EL ESCORIAL Y VALLE DE LOS CAIDOS
Salida: mañana
A SEGOVIA-LA GRANJA
A LOGROÑO
FUTBOL
Logroñés - Burgos C. F.
Viajes Savca
A. V. 1 530
Moneda 18
Teléfono 20 94 38

DOMINGO, 12 DE SEPTIEMBRE
A SANTANDER
A LAREDO
DIA DE PLAYA
Salidas: 7,30 mañana.
EXCURSIONES TURISTICAS
A SEGOVIA - LA GRANJA
A Soria y Burgo de Osma
Información y billetes:
Viajes Clunia
A. V. G. B. 134
Teléfonos:
20 66 33 y 20 50 44
Paloma 25. BURGOS.

EL DOCTOR ACITORES
HA REANUDADO LA CONSULTA.

GIMNASIO SOLANA
JUDO
LAS CLASES DARAN COMIENZO EL DIA 11 DE SEPTIEMBRE.
Horario mes de Septiembre:
Sábados y domingos: 10,30 a 11,30.
NOTA. — Todos los alumnos que tenían clase los sábados por la tarde tienen que ponerse de acuerdo con el profesor y Dirección del Club
Calle Héroes División Azul, 3, 1.º
Teléfono 21 23 66

CRISTALERIAS GAMONAL, S. A.
lunas y vidrios de todas clases
vidrieras emplomadas
espejos decorativos
armarios, espejos y accesorios baño
marcos y molduras para cuadros
ESPECIALIDAD EN INSTALACIONES COMERCIALES
CRIGASA
Av. Eladio Perlado, 40 * Telf. 230760 * Burgos

GRAN TEATRO
¡¡HOY, VIERNES!!
11 NOCHE — PRESENTA EN SUS
«NOCHES ESTELARES»
SU CITA CON...
LA PELICULA MAS PREMIADA DEL CINE ESPAÑOL

El film de FERNANDO TRUEBA
«OPERA PRIMA»
Una historia de amor donde nunca se dice ¡TE QUIERO!
EN TECNICOLOR — MAYORES 16 AÑOS
Solicite su bono de reducción de precio en:
«LA ESPADERIA», «PIPEN'S» y PUB «FICUS»

FORMACION PROFESIONAL
PRIMER GRADO
RAMA ADMINISTRATIVA Y COMERCIAL
NOCTURNO Y DIURNO
Colegio «MARIA MEDIADORA»
MATRICULA E INFORMES:
EN LA SECRETARIA DEL COLEGIO
DE 10 A 1 Y DE 5 A 7.
CARCEDO, 2 — TELEFONO 21 01 11

M.C.D. 2018

INAUGURACION DE «ANTENA 3»

Con la presencia de autoridades, políticos, empresarios, publicistas y conocidas personas del mundo informativo «Antena 3», de Burgos inauguró oficialmente la emisora tras dieciséis días de pruebas radiofónicas y contactos con el público radioyente. El Hotel Almirante Bonifaz fue la sede desde la cual «Antena 3» de Burgos se inscribe oficialmente, desde el punto de vista cronológico, como la duodécima emisora burgalesa (ondas media y FM).

Tras un «lunch» ofrecido en el hotel, abrió el turno de intervenciones el director en Burgos de esta empresa de radiodifusión, José Luis Guerrero, quien hizo una breve introducción a la historia de la Radio en Burgos, agradeciendo en nombre de todos los que componen «Antena 3» la presencia de cuantos estábamos allí y a las que a través de las ondas sintonizan en los 94,3 megaciclos. Rafael Jiménez de Parga, presidente del Consejo de Administración tomaría a continuación la palabra puntualizando en primer lugar la labor de José Luis Guerrero, destacando después entre las finalidades de «Antena 3», «la de hacer una Radio veraz, solidaria y abierta» tanto para Burgos como para Castilla y León. Manuel Martín Ferrán cerró el turno de intervenciones resaltando el trabajo que «Antena 3» realiza desde Madrid en conexión con otras nueve provincias. «Tratamos de hacer una Radio independiente, libre, al servicio de los ciudadanos y de respeto a la sociedad». Recordó seguidamente la programación y a las personas que la integran desde las 7 de la mañana hasta la una de la madrugada, hora en que comienza la programación de noche. Finalizó con una clara alusión a las nuevas Radios que pronto ocuparán un espacio en el dial de los receptores burgaleses... «Antena 3» es una Radio que entiende que la libertad comienza en la competencia comercial».

José María García, ocuparía junto con Moncho Alpuente y Juan Sebastián, a partir de la una y media de la madrugada, en la discoteca «Pentágono», la segunda y la más movida parte de esta puesta de largo de «Antena 3».

En la foto de «Fede», el señor Guerrero durante su intervención. Aparecen también los señores Jiménez de Parga y Martín Ferrand.

NOTAS Y AVISOS

EXAMENES PARA OBTENCION DEL TITULO DE GRADUADO ESCOLAR

Las pruebas para la obtención del título de Graduado Escolar, tendrán lugar el próximo día 11 del actual mes de Septiembre en el Colegio público «Vadillos», sito en C. Petronila Casado sin número, dando comienzo a las 10 de la mañana, debiendo ir los aspirantes provistos del D.N.I.

ACTIVIDADES POLITICAS Y SINDICALES

REUNION ENTRE REPRESENTACIONES DE LAS COMISIONES EJECUTIVAS PROVINCIALES DE CC. OO. Y UGT

«Se han reunido en la AISS de Burgos, representaciones de las Comisiones Ejecutivas Provinciales de UGT y CC. OO., encabezadas por los secretarios generales respectivos, señores Heras y Ubierna.

En la reunión se abordaron los temas siguientes: Análisis situación general laboral, en especial en el marco provincial; próximo juicio a 9 mineros de CRIMIDESA y un sindicalista de CC. OO.; Patrimonio Sindical; elecciones sindicales; revisión salarial; trabajo institucional de los sindicatos, respecto a Ayuntamiento, Diputación provincial, Consejo de Castilla y León, Consejos de Institutos sociales, IMAC, INEM, etc., conflicto salarial Ayuntamiento de Burgos. También CC. OO. expuso a UGT, su planteamiento sobre un acuerdo provincial de eficacia general, para la negociación colectiva de 1983.

Ambas organizaciones estuvieron de acuerdo en la necesidad de repetir estas reuniones cuando los temas a tratar lo hagan conveniente, la urgencia de la devolución del Patrimonio Sindical a los trabajadores y sindicatos representativos; voluntad de que las elecciones sindicales se den dentro del respeto mutuo, intentando que todos los trabajadores elijan democráticamente a sus representantes; realizar a la FAE, la propuesta de llegar a un acuerdo que permita la revisión salarial de los convenios, según el ANE, en el porcentaje que corresponda en torno al 3,4 por ciento sobre tablas de Diciembre 81 y con carácter retroactivo; necesidad de mayor presencia sindical institucional y conveniencia que dentro de lo posible ambos sindicatos a este respecto puedan llevar propuestas conjuntas».

LA FTM-USO DE BURGOS ULTIMA LOS PREPARATIVOS DEL CONGRESO FEDERAL

«Durante el día de ayer 9 de Septiembre y desde las 10 de la mañana han celebrado una Asamblea general los delegados de personal y miembros de comités de empresa de la Federación de Trabajadores del metal de la Unión Sindical Obrera de Burgos con la ejecutiva provincial de esta Federación para ultimar los preparativos del Congreso Federal a celebrarse en esta ciudad los días 17, 18 y 19 de este mes y acordar sobre la revisión salarial y la celebración de elecciones sindicales. Han asistido a esta asamblea un miembro de la ejecutiva federal nacional y el secretario provincial de la USO.

Referente a la revisión salarial la asamblea de delegados del metal debatió varias alternativas llegándose a un acuerdo que se propondrá en la reunión con las demás centrales sindicales componentes de la Comisión paritaria.

Con la participación del representante de la ejecutiva federal nacional se ha revisado la problemática de este sector a nivel nacional y cuanto se refiere a la celebración en Burgos del 2.º Congreso Federal del Metal. Se estudiaron las ponencias, el desarrollo y organización ultimándose todo lo referente a la participación de los delegados de esta provincia y a propaganda. Participarán en este congreso 300 delegados procedentes de todo el estado español así como de países europeos y americanos.

Siendo la duración del mandato de los delegados de personal y de los miembros del comité de empresa de dos años, este mandato vence en estos meses por lo que se empezarán a celebrar elecciones sindicales en las empresas. La FTM-USO ha estudiado su estrategia para que la presencia del sindicalismo autónomo e independiente se consolide en la mayoría de centros de trabajo.

Comisión de información de FTM-USO.

CONTABILIDADES

Estudios y análisis de Informática.

Programación en RPGII

Trabajos completos y por horas.

Apartado 2.001. Burgos

ALQUILO NAVE

750 metros cuadrados
Carretera Madrid
Teléfono 20 64 70

TODOS PARA UNO,

RENAULT 12 GTL FAMILIAR

Cuando un coche se apellida Familiar tiene que darlo todo. Ser un turismo confortable y potente, y tener gran capacidad.

Como el Renault 12 GTL Familiar. Ahora más potente gracias a su NUEVO MOTOR de 1.397 cm³, y más confortable y elegante por sus NUEVOS ASIENTOS y TAPICERIA.

Así es el Renault 12 GTL Familiar. Un amigo de la familia.

VALOR PERMANENTE

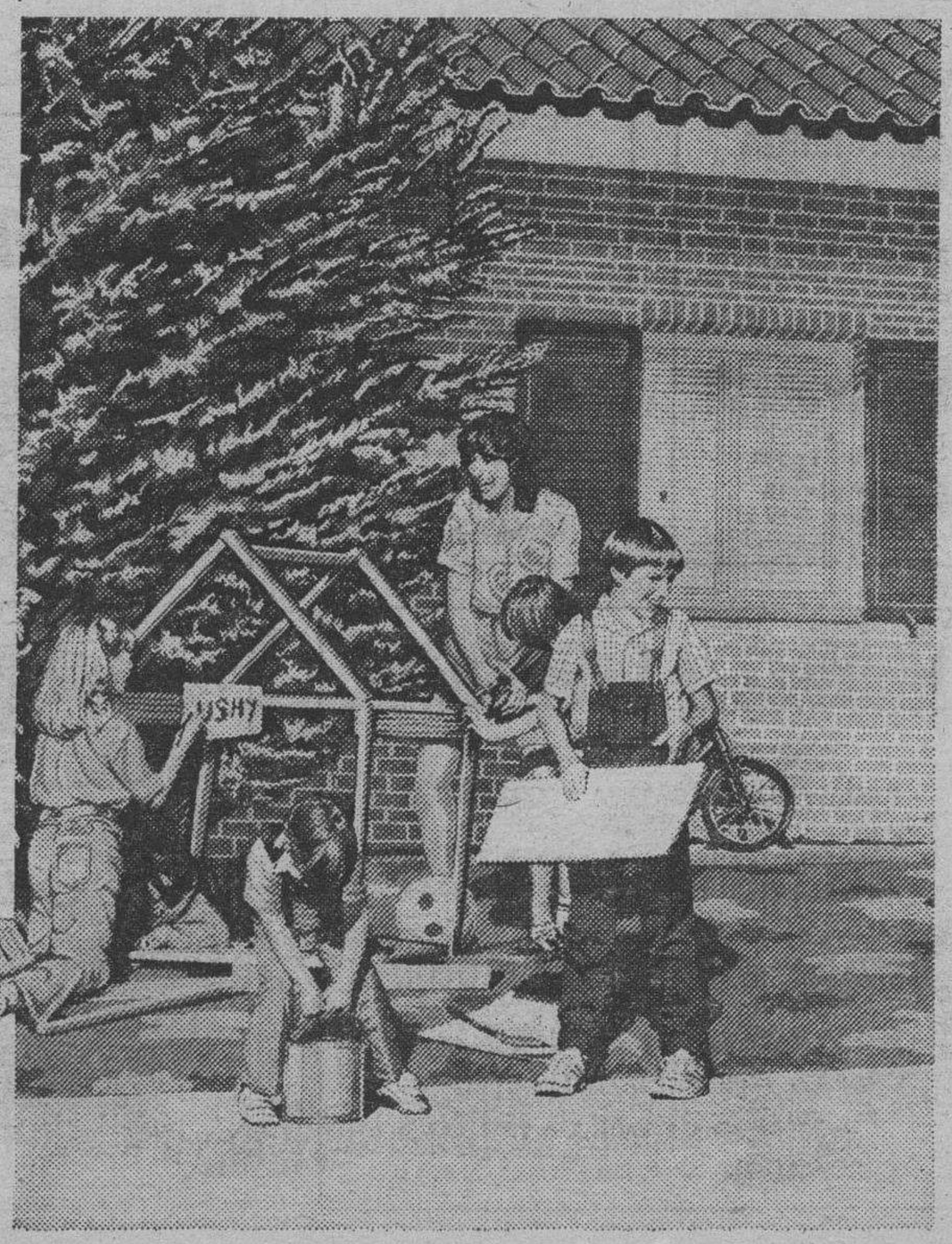

M.C.D. 2018

VIDA CULTURAL

Patrocinado por la Casa Regional de Asturias y León

ACTUACION DEL CORO «SERGIO DOMINGO»

El sábado día 11, a las 8,30 horas, organizado por la Casa de Asturias y León, de Burgos, tendrá lugar en el Auditorium de la Caja de Ahorros del Círculo Católico la actuación del Coro San Andrés «Sergio Domingo», de El Entrego (Asturias).

PROGRAMA

Introducción. — Por el gaitero de Lantero, Alfredo Noval.

Primera parte: Polifonía Asturiana.

1. — En Cenero. De la Suite Gijón, Sergio Domingo Ramos.
2. — En La Providencia. De la Suite Gijón, Sergio Domingo Ramos.
3. — Atardecer. Ambiente asturiano, Sergio Domingo Ramos.
4. — El dolor. Martínez Abades.
5. — En la montaña. Canción de cuna, Sergio Domingo Ramos.
6. — Maritu. Canción romántica, Sergio Domingo Ramos.

Solista. — José Noriega Aboli.

Segunda parte. — Canciones populares asturianas.

1. — Viva el Llugar, Sergio Domingo Ramos.

Solistas: Gonzalo Cortina y Luis Estrada.

2. — En Cabueñes. De la Suite Gijón, Sergio Domingo Ramos.

Solista: José Noriega Aboli.

3. — La Raitana. Prin de Pría.

Solista: Luis Estrada.

4. — En Granada. De la Suite Gijón, Sergio Domingo Ramos.

Solista: José Noriega Aboli.

5. — En Quintueles. De la Suite Gijón. Sergio Domingo Ramos.

Solista. — Luis Estrada.

6. — En Somió. De la Suite Gijón, Sergio Domingo Ramos.

Solista: José Manuel Collado.

En el descanso el famoso gaitero de Lantero, Alfredo Noval, interpretará aires tradicionales regionales.

Exposición retrospectiva de Javier Cortés

A partir de hoy podrá admirarse de nuevo la exposición retrospectiva de don Javier Cortés, que vuelve con su magnífica exposición retrospectiva. En esta ocasión, se podrá admirar la citada obra en la sala de la Caja de Ahorros del Círculo Católico, de la avenida de España.

El horario de visita será de siete a nueve de la noche, por lo que se refiere a los días laborables. En lo que respecta a los festivos, podrá visitarse de doce a dos del mediodía.

El domingo, concierto homenaje a don Baldomero Quintano (Bar «Patillas»)

Partiendo de la cariñosa idea de que don Baldomero Quintano, propietario del bar «Patillas», ha contribuído en muy buena manera al cultivo y propagación de la música en la ciudad, la Agrupación Musical de Pulso y Púa de la Asociación de Vecinos de Gamonal - Capiscol, ha decidido dedicarle el domingo un concierto homenaje bajo la dirección del maestro Pedro Gil Otero.

El citado concierto se celebrará como decimos, el próximo domingo, a la una del mediodía. Por cierto que en la comunicación que se nos remite se obvia, seguramente por error involuntario, el lugar donde ha de desarrollarse, pero como quiera que en el bar «Patillas» estará el programa a desarrollar, es indudable que allí se podrá recabar información del escenario que se haya elegido.

"OPERA PRIMA" EN "NOCHES ESTELARES"

Hoy viernes a las 11 de la noche se proyectará en el Gran Teatro la película de Fernando Trueba «Opera prima» dentro del ciclo «Noches estelares». Interpretan sus principales papeles, Oscar Ladoire y Paula Molina. La película está autorizada para mayores de 18 años.

ESCUELA DE INGENIERIA TECNICA INDUSTRIAL

Pruebas sobre criterios de valoración

A fin de realizar los criterios de valoración previstos en la Ley General de Educación (artículo 36.2), se convoca a quienes interese ingresar en esta Escuela Universitaria, para presentar la correspondiente instancia al Ilmo. Sr. director, desde el día 10 al 20 del presente mes de Septiembre. El impreso de Instancia y el de autoliquidación se facilitará en la Secretaría del centro.

Citados criterios de Valoración consistirán:

a) En una prueba de capacidad de recepción realizada mediante el resumen de una lección sobre temas del primer curso de la carrera.

b) En una prueba sobre temas a nivel de tercer curso de BUP, tercer curso de F.P. o segundo curso del Plan de Maestros Industriales, que guarden relación con los estudios que se cursan en esta Escuela.

c) En una traducción, sin diccionario, del idioma moderno que elijan.

Estas pruebas afectan a cuantos aspiren a comenzar sus estudios en el próximo año académico 1982-83 y que hayan aprobado el COU, la Reválida de Formación Profesional de segundo grado o la de Maestría Industrial. Se exceptúan quienes hubieren aprobado las pruebas de acceso a la Universidad, las de madurez del curso preuniversitario y las de mayores de 25 años

Las pruebas se llevarán a cabo en la propia Escuela, el día 24 del presente mes de Septiembre a las 9 horas.

MESON DEL CARRO
RUBENA
COMUNICA A SU DISTINGUIDA CLIENTELA Y PUBLICO EN GENERAL, QUE DESPUES DEL PERIODO DE VACACIONES, ESTA DE NUEVO A SU SERVICIO.

UNO PARA TODO.

Financiación: Hasta 3 años con Renault Financiaciones.
Leasing: Hasta 3 años con Renault Leasing.

M.C.D. 2018

ANOCHE, PLENO MUNICIPAL

Aprobadas las gratificaciones a los funcionarios

La izquierda se opuso a que se generalice la mejora económica y anunció su impugnación parcial al acuerdo

Visto bueno unánime al proyecto de remodelación de la Plaza de Santa Teresa y La Quinta, en su primera fase

Si el Ministerio de Cultura financia la restauración y el mantenimiento del Teatro Principal, la ciudad lo cedería

Tres horas duró anoche la sesión ordinaria del Pleno del Ayuntamiento de la ciudad, en el que se aprobaron las gratificaciones extraordinarias para los funcionarios municipales tras un largo debate con la oposición de los concejales de los grupos de la izquierda a una parte de la propuesta que generaliza las mejoras y se rechazó, también en votación, la moción sobre el Teatro Principal, aunque cuanto en ella pide este grupo ha sido una gestión que el grupo mayoritario entiende que ya ha hecho para abordar el problema polémico que se plantea con el centenario edificio.

A la reunión asistieron todos los capitulares, con excepción de los señores Escribano Reinosa, Barañano Martínez y Granado Martínez, ausentándose antes del final de la sesión —no votando por tanto el asunto del Teatro Principal— el señor Montoya Ramos.

Presidió el alcalde, señor Peña San Martín, y asistieron el secretario general, señor García Corral; interventor de Fondos, señor Vilda García, y oficial mayor letrado, señor Casado Senovilla.

Más de un centenar de personas, en su mayoría funcionarios municipales de la Policía Municipal y del Cuerpo de Bomberos, asistieron a la reunión en los pasillos, abandonándolos la mayoría después de resolverse el dictamen de las gratificaciones.

Se hicieron algunas modificaciones al acta y se adoptaron, entre otros, los siguientes acuerdos:

AMORTIZACION DE OBLIGACIONES

Amortización de Obligaciones de la Deuda Municipal correspondiente a las siguientes emisiones:

De 7 de Enero de 1949.
De 1 de Agosto de 1952. (Serie A).
De 1 de Agosto de 1952 (Serie B).
De 1 de Agosto de 1952 (Segunda Etapa).

CONSERVATORIO DE MUSICA

Aprobar la propuesta del presidente del Patronato del Conservatorio Municipal de Música «Antonio de Cabezón», de Burgos, en el sentido de solicitar del Ministerio de Educación y Ciencia la elevación de grado del Conservatorio burgalés, que pasaría a ser de Enseñanza Superior con incorporación del mismo al Estado, a cuyos efectos se ofrece la disponibilidad del histórico edificio de «Las Bernardas», recientemente adquirido por esta Corporación Municipal, totalmente reformado y adaptado para esa finalidad.

El señor Gredilla Rodríguez resaltó los criterios de la política cultural del Ayuntamiento y la gran expansión del Conservatorio que de 500 alumnos hace siete años, ha pasado a tener casi dos mil en el curso inmediato, hablando de la política básica cultural y de las mejores perspectivas que se ofrecen para la cultura con el nuevo edificio que se está haciendo o adoptando para el Conservatorio que ahora se pone a disposición del Ministerio para que se haga cargo el Estado, si e apsureba la propuesta de elevación al rango superior o universitario, lo que es trascendente para las ciendo las obras del edificio de Las Bernardas sin aspiraciones burgalesas en este sentido.

El señor García Rodríguez dijo que se estaban haciendo las obras del edificio de Las Bernardas sin licencia y que ei el proyecto se podía presentar para ser aprobado, reafirmando el señor Rubio Marcos que el estudio técnico debe conocerlo la Corporación. El alcalde dijo que estaba de acuerdo y que deseaba ganar tiempo para cumplir el plazo de final de las obras el próximo Abril y que el proyecto estará concluido de inmediato.

Se aprobó el dictamen por unanimidad.

UNA CALLE AL DONANTE DE SANGRE

Dedicar o denominar calle del «Donante de Sangre» a la ubicada frente a la Casa de Socorro, es decir, la existente detrás del Instituto de esa Unidad, como homenaje a la excepcional labor desarrollada por la Hermandad de Donantes voluntarios de sangre en favor de todos los burgaleses, necesitados de sus servicios. Existen antecedentes de esa iniciativa en otras ciudads que ya han cumplido con la citada institución como correspondencia a su desinteresada y benéfica tarea.

Don Enrique del Diego preguntó al tratarse de este asunto, que por su vinculación a la Hermandad, si debía abandonar la sala, a lo que la presidencia le señaló que no era necesario ni simbólica ni físicamente, como el capitular había insinuado.

CONTRATACIONES Y ADJUDICACIONES

Admitir a la segunda fase del concurso - subasta para la contratación de las obras del proyecto «Zona deportiva en la Urbanización del Río Vena, parcela VI-3» que tiene un presupuesto de contrata superior a los 26 millones de pesetas, a las tres empresas presentadas a la licitación y que son: «Construcciones Bigar S. A.», «Construcciones Esteban Ramos Mediavilla S.A.» y don Jaime Olano Moliner (OLANCO), por reunir las condiciones exigidas.

Se acuerda comunicar el resultado de esta selección en el «Boletín Oficial de la Provincia», fijándose como fecha de apertura de los sobres que contienen la oferta económica el próximo día 16 del presente mes, a las trece horas, en el salón de sesiones de la Casa Consistorial.

—Declarar la validez del acto licitatorio celebrado y, en su consecuencia, adjudicar el concierto directo para contratar la ejecución de las obras de construcción de ocho grupos de 14 sepulturas cada uno del tipo «Preferencia» en diversos patios del cementerio municipal de San José, al contratista don Aurelio Pérez García, en la cantidad de 16.132.890 pesetas.

—Contratar directamente con don Nemesio Solano Avechuco, propietario de «Esproin», la prestación de los servicios de mantenimiento de las instalaciones de calefacción de los Colegios nacionales, guarderías y otros edificios, propiedad o dependientes de este Ayuntamiento, por un período de duración de dos años naturales contados a partir de la fecha del presente acuerdo, en la cantidad de 395.000 pesetas anuales.

—Contratar, por el sistema de concurso, el suministro e instalación semafórica en el cruce de la avenida de Reyes Católicos con las calles Alférez Provisional, Amaya y Clunia incluída la realización de la obra civil, aprobándose el pliego de condiciones a que habrá de ajustarse este concurso cuyo presupuesto - base sobrepasa los seis millones de pesetas.

EXPROPIACION DE TERRENOS

—Proceder a la expropiación forzosa de las parcelas que se describen en el anexo que se acompaña y necesarias de ocupación para ejecutar las obras de prolongación de los colectores Norte y Sur de la ciudad y regulador del cauce del río Arlanzón en su tramo III en Burgos.

ADQUISICIONES Y OTROS ACUERDOS

—Adquirir directamente al Instituto Nacional de la Vivienda las plazas de garajes números 78, 85, 153, 154 y 155 sitas en la zona C del grupo «Río Vena», de esta ciudad, en el precio unitario de 300.000 pesetas, lo que representa un total de millón y medio.

—Adquirir dirctamente a doña Casilad y doña Isabel Ampuero Urruela, una parcela de terreno en «La Camposa», de esta ciudad, de 22.576 mertos cuadrados, en el precio de 50 pesetas metro cuadrado, lo que hace un importe de 1.128.800 pesetas para conseguir la propiedad municipal de la totalidad del Cerro de San Miguel, de cara a su futura utilización pública e incorporación a los parques forestales de la ciudad.

—Adquirir directa y conjuntamente, para ampliar el patrimonio municipal forestal, a don Jesús y doña Lucía Franco González, ocho fincas en la zona de Villímar que tienen en conjunto una superficie de 18.400 metros cuadrados, al precio de 50 Ptas m2. con lo que su importe total asciende a 920.000 pesetas.

—Adquirir directamente, en principio, a don Fernando González de la Puente en representación de Herederos de Julio Puente Careaga, una parcela de terreno de 10.000 metros cuadrados en la zona del Camino de San Zoles, al precio de 225 pesetas-m2., lo que representa un importe de 2.250.000 pesetas. Dicha finca se segrega de otra mayor de 36.000 metros cuadrados y se adquiere para su aprovechamiento público dentro de los planes municipales de aquel sector.

—Aprobar el expediente de modificación de créditos número 1 al presupuesto ordinario del presente ejercicio en relación con la propuesta de gratificación por servicios extraordinarios y especiales a personal municipal, siendo favorable el informe de la Intervención respecto a las consignaciones a que se contrae el dictamen, estimándose el cálculo económico en 55 millones de pesetas, para 530 funcionarios de la plantilla municipal.

El portavoz del PSOE señaló que en años anteriores se hacían unos resúmenes de seguimiento de los presupuestos y que en esta ocasión no los ha recibido, lo que plantea ya unas dificultades. Sin embargo, aseguró que esas modificaciones revelan que los estudios económicos del ejercicio no se han hecho ajustados a la realidad, al haberse ahora producido cambios sustanciosos, como el que se propone de 28 millones de pesetas para el capítulo de personal —a lo que se oponía como haría despus con el dictamen de gratificaciones—, y afirmó después que esas modificaciones se hacen como consecuencia de no haber ampliado la plantilla de personal en lo que estaba previsto y aseguró que, como ejemplo de deficiente cálculo, es la partida de Cultura que había que aumentarla en nueve millones después de haberse consignado ya 26, que es una suma que estimó generosa.

El alcalde le dijo que la ampliación de personal sí se ha hecho —citando la incorporación de bomberos y policías municipales nuevos— pero que la integración efectiva se había producido en Abril y no en Enero, como estaba previsto en principio, lo que representaba un ahorro de dinero no abonado.

Don Enrique del Diego dijo que el señor Rubio ya se había puesto en la pista de despegue para abordar el expediente de personal, oponiéndose a esta propuesta anterior. Rebatió que el presupuesto de Cultura fuese para libros lujosos como había indicado el portavoz del PSOE y que el presupuesto que para esa actividad tiene el Ayuntamiento es el posible para las disponibilidades de la Corporación; no para las necesidades de la ciudad, que todavía podían ser mayores. Habló de la embajada cultural folklórica al extranjero que ha contado con la ayuda municipal; los viajes de turismo social, la cultura de base en los barrios, recuperación de locales, etc. El señor Codón Herrera intervino para decir que esa modificación presupuestaria era normal en todas las Corporaciones. Se aprobó la propuesta con el voto en contra del PSOE y la abstención del PCE.

—Quedar enterados del informe emitido por la Intervención Municipal de Fondos sobre variaciones habidas en las consignaciones del Presupuesto de Inversiones de 1982 como consecuencia de la incorporación, por virtud de nueva norma legislativa, de los remanentes de crédito y de los saldos pendientes de ejecución de los presupuestos extraordinarios liquidados.

CONCESION DE GRATIFICACIONES AL PERSONAL

—Aprobar el expediente de concesión de gratificaciones a personal municipal en base a las determinaciones legales consignadas en el dictamen de la Comisión de Personal que hace notar, entre otras cosas la facultad de los órganos de la Administración local en orden a regular las retribuciones complementarias de funcionarios por servicios especiales o extraordinarios y que se distingan notoriamente en el cumplimiento de sus servicios, por penosidad o riesgo de determinadas funciones, así como para premiar iniciativas y sugerencias relativas a la mejora de la Administración y, en general, cuanto suponga méritos relevantes o redunde en una mayor eficacia administrativa.

Los puntos que comprende la propuesta son los siguientes:

Primero. — Asignar, al amparo de lo dispuesto en la Instrucción 18.2 de la Orden de 27 de Diciembre de 1973, con efectos de primero de Enero del año en curso, una gratificación de 2.000 pesetas mensuales, a título personal, que se elevará en 4.000 pesetas mensuales más a partir del mes de Abril, para compensar la peligrosidad de las funciones del personal del Servicio de Extinción de Incendios, así como la penosidad de los servcios propios del personal de la Policía Municipal, quedando excluidos los funcionarios de dicho Cuerpo que tengan asignado ya el complemento de dedicación exclusiva.

Se asignará, asimismo, una gratificación de 2.000 pesetas mensuales, a título personal, que se elevará en 2.000 pesetas más a partir del mes de Abril para compensar la penosidad de los servicios propios de los Auxiliares de la Policía Municipal y personal de Oficios de Servicios Especiales: conductores, electricistas, almacenes, semáforos, alumbrado, talleres, Policía Urbana, Mercados y otros; y la toxicidad del personal del Laboratorio Municipal, excluidos los funcionarios que tengan asignado ya el complemento de dedicación exclusiva.

Asimismo, se asignará, con efectos de primero de Abril del año en curso, una gratificación de 4.000 pesetas mensuales, a título personal, para compensar la penosidad de los servicios propios de los subalternos y guardas del cementerio municipal, así como para compensar también los servicios extraordinarios prestados por los Auxiliares de Administración General, referidos a aquellos que normalmente vienen prestando sobrepasando los ordinarios, entendiendo como tales el estricto y escueto cumplimiento de sus cometidos. Dicha gratificación será de 2.000 pesetas mensuales en el caso de los administrativos de Administración General y delineantes, en atención a la colaboración extraordinaria que vienen prestando a sus superiores jerárquicos.

Segundo. — Asignar, con efectos de primero de Enero del año en curso, una gratificación de 4.000 pesetas mensuales, compatible con la de los párrafos anteriores, a título personal, para compensar los servicios especiales prestados normal y habitualmente en jornada continuada de noche por los miembros de la Policía Municipal adscritos con carácter fijo al Servicio Nocturno, y los vigilantes nocturnos, y de 1.300 pesetas mensuales para los funcionarios del Servicio de Extinción de Incendios, vigilantes de la Casa de Socorro, guardas del cementerio municipal y funcionarios de otros servicios en que esté implantado o se imponga el sistema de trabajo en turnos de noche.

No obstante, la anterior gratificación absorberá, en su caso, las cantidades ya satisfechas desde primeros de año, por idéntico motivo, aun a título de horas extraordinarias, a los funcionarios afectados.

Con independencia de todas las anteriores gratificaciones, en lo sucesivo y a partir de la vigencia del presente acuerdo, se gratificará con 2.400 pesetas dia-

(Pasa a la página siguiente)

M.C.D. 2018

Ayer, importante pleno del Ayuntamiento

(Viene de la página anterior)

rias los trabajos especiales o extraordinarios efectuados auténtica, real y verdaderamente por cualquier funcionario durante los días del año legalmente declarados festivos, siempre que no sean recuperados o compensados con cualquier otro día laborable. Dicha gratificación será de 1.200 pesetas diarias para compensar los trabajos prestados cierta y efectivamente por el funcionario durante cualquier domingo del año, aunque se recuperen posteriormente descansando otro día de labor.

En todo caso se habrán de justificar, previa y fehacientemente, por el órgano competente, los servicios prestados en tales días festivos o domingos, de manera que no se gratificará a quien no cumpla las condiciones exigidas, so pena de incurrir en falsedad, que se sancionará como corresponda.

Tercero. — Teniendo en cuenta los cometidos especiales o extraordinarios que realiza el personal de las diversas dependencias y Servicios Municipales, se concede, al amparo de lo dispuesto en el artículo 13 de la Orden de 23 de Octubre de 1973, una gratificación de 6.000 pesetas mensuales, compatible con la de los apartados anteriores con efectos de primero de Abril del año en curso, a los funcionarios de la Corporación pertenecientes a los subgrupos técnico, administrativo, auxiliar y subalterno de Administración general, así como a los de Técnicos de Administración especial, Policía Municipal y sus auxiliares. Servicios de extinción de incieclios y personal de oficios de Servicios Especiales, en razón a la especial disponibilidad de los mismos, obligándose, en consecuencia, a su asistencia a los órganos de gobierno, jefaturas superiores y mandos intermedios, así como a concurrir a los cursos de formación y perfeccionamiento que se convoquen, redundando todo ello en una mayor eficacia administrativa y en la mejora de las estructuras organizativas y de los servicios de la Corporación.

Cuarto. — Todas las precedentes gratificaciones constituirán, a título personal, una vez sumadas las asignadas a cada funcionario, según la relación, individualizada unida al expediente una gratificación única e indivisible la cual absorberá, en su caso, el complemento personal y transitorio de aquellos funcionarios que le tengan asignado como consecuencia de la ejecución del acuerdo plenario sobre retribuciones aprobado el 8 de Julio ppdo.

La concesión de las presentes gratificaciones no conferirá derechos adquiridos a los funcionarios beneficiados por los mismos.

Quinto. — El presente acuerdo se hará extensivo, en la forma que corresponda, al personal laboral y personal contratado en régimen de derecho administrativo, según lo dispuesto en la Ley 44/1981, de 26 de Diciembre, de tal modo que las retribuciones íntegras por todos los conceptos de ese personal no puedan rebasar el ciento por ciento de las correspondientes a los funcionarios de carrera, de nuevo ingreso, según los puntos de trabajo o categoría profesional a que se asimilen.

Sexto. — Queda facultada la Comisión municipal Permanente para la ejecución, desarrollo e interpretación, en su caso, del presente acuerdo, y para resolver cuantas dudas pudieran derivarse del mismo.

DICTAMEN DE LA COMISION DE PERSONAL

Más de una hora duró el debate de la propuesta de gratificaciones al personal municipal. Sustancialmente, todos los grupos se mostraron a favor del dictamen, mientras que el PSOE y el PCE estimaban que no se podía generalizar la gratificación a todos sino a aquéllos que hacen trabajos especiales, citando en concreto a la Policía Municipal, Bomberos, oficios, conductores y otros y no a los funcionarios de más altos escalafones. La discusión llegó a tener virulencia dialéctica y al final se resolvió en votación.

Faltaban seis minutos para las ocho de la tarde, cuando el presidente de la Comisión de Personal iniciaba la defensa de la propuesta. Dijo el señor Gredilla que respondía al deseo de satisfacer una causa justa y que se trataba realmente de un tema que debiera tener 500 expedientes por ser casos diferenciados, pero que había que globalizar. «Hemos tratado de hacer justicia y concedemos las gratificaciones a todos los funcionarios porque se lo merecen, ya que un Ayuntamiento funciona bien, como éste, precisamente, por el trabajo del personal», afirmó. Habló del concepto de disponibilidad plena del funcionario, citando algunos casos de personas que habían tenido que hacer servicios a horas fuera de una jornada normal administrativa. «Es una propuesta justa, racional y equitativa», dijo luego, y más adelante, daría las gracias a los funcionarios que han trabajado durante el pasado mes en su elaboración.

Doña Rosa Manzano arremetió contra la propuesta en su sentido generalizado, afirmando que su grupo aceptaba la mejora de determinados grupos, entre ellos, la Policía Municipal y los Bomberos, conductores, etc. Hizo historia en principio, de todo el proceso que se inicia con la propuesta de Diciembre del pasado año, impugnada y suspendida posteriormente. «Hoy repiten ustedes la misma propuesta con otros disfraces, con eso de la disponibilidad», dijo y luego añadió: «esto no es más que un reparto de dinero». Se mostró radicalmente contraria al abono de esas 6.000 pesetas para todos los funcionarios por esa disponibilidad y señaló que todo esto ha de representar un gasto de más de 55 millones de pesetas, después de incrementar los sueldos el pasado mes de Julio, en algunos casos hasta un 30 por ciento. Aseguró que habían sobrepasado el 8 por ciento legal establecido. «Esto no tiene ni pies ni cabeza», indicó después de comentar algunos casos de funcionarios que serán retribuidos con la propuesta aprobada. «Ustedes buscan fidelidades para que no se sepan luego otras cosas», afirmó, y ello provocó la protesta del grupo mayoritario y la llamada de atención de la presidencia por separarse del tema que se estaba debatiendo. Anunció el voto en contra y la impugnación parcial del dictamen.

El señor García Romero dijo que la propuesta no le sorprendía aunque viniera adornada con riesgo de inviabilidad. Criticó duramente el real decreto de las percepciones salariales para este año que, señaló, han acentuado los agravios comparativos para quienes tienen salarios muy bajos en esta casa, que son la mayoría. Defendió las peticiones de la Policía Municipal y Bomberos, oponiéndose al concepto de libre disponibilidad.

Hzo una propuesta concreta: un aumento lineal de 18.000 pesetas para grupos como la Policía Municpal, que tengan penosidad, toxicidad, etc. y otro de 23.000 pesetas para otras categorías o grupos que tienen trabajos nocturnos y otros servicios extraordinarios, sin llegar a matizar concretamente la alternativa. Pidió que la propuesta se desdoblase y que se «remediase a los más».

El alcalde matizó que el expediente de Julio quedó sobre la mesa por no estar suficientemente estudiado y aseguró que para su grupo todos los funcionarios municipales son iguales y que sólo les diferencia su actividad.

El señor Gredilla Rodríguez defendió nuevamente la propuesta que hacía la Comisión de Personal y tildó de no coherentes los argumentos de los grupos de la izquierda. «Nuestra obligación es retribuir adecuadamente a los funcionarios y hemos definido concretamente ahora la propuesta de entonces. Es potestativo del Ayuntamiento la concesión de esas gratificaciones, explicando uno a uno los conceptos por los cuales puede hacerlo (penosidad, colaboración especial, méritos relevantes, riesgo, toxicidad, etc.). Advirtió que sobre la ilegalidad que se insinúa, el expediente contaba con el informe jurídico correspondente que señala lo contrario. «Detrás de esta propuesta hay sueldos modestos de funcionarios que hay que mejorar y ése es el espíritu en definitiva, del trabajo realizado», añadió. «No hay abusos ni repartos de dineros, hay distribución adecuada».

A petición del alcalde, se dio lectura a los sueldos con las cifras aproximadas que quedarían después del incremento aprobado, citando varios casos, entre ellos, éstos: un operario, 57.050 pesetas; ayudante, 62.338; un oficial, 76.880; un maestro, 74.487; un bombero, 65.820; un cabo de la Policía Municipal, 82.558; un vigilante nocturno, 62.544; un guardia municipal, 64.623; un sargento, 87.956; el jefe, 130.685; los guardas, 53.544; un oficial del Laboratorio, 62.625; un delineante, 71.679; un jefe del seción, 103.328; un jefe de Negociado, 142.000, y los Cuerpos Nacionales, el viceinterventor, 229.353; el oficial mayor letrado, 229.000; el interventor, 237.000, y el secretario general, 255.000. Con estos datos —tomados rápidamente al oído— se complació por el secretario general al alcalde de la ciudad.

El señor Rubio Marcos reiteró los conceptos ya expuestos en otras ocasiones, contrarios a la subida a todos y no a algunos, entre ellos a la Policía Municipal, Bomberos y otros grupos de salario inferior, indicando que dudaba que el asunto hubiese venido al Pleno si no fuese por las presiones del paro técnico de los guardias municipales, a lo que protestó el alcalde diciendo que la Policía sabía que se iba a tratar de inmediato el asunto y que a su grupo «le importaban muy poco las presiones».

Pidió el concejal socialista que se votasen por separado dos cosas: la propuesta de esos grupos que realmente hacen trabajos extraordinarios, dijo, y por otra, el resto.

La discusión se prolongó por bastante tiempo. El Sr. Plaza, en nombre de C.D., señaló que su grupo aprobaba la propuesta que se hacía y advirtió que no se debía valorar tanto como lo hacía el señor García Romero, la peligrosidad, pues, se preguntó, qué podía pasar cuando un funcionario cayese enfermo. Estimó que lo que es proponía era más equilibrado y equitativo, comentando positivamente y con conocimiento detallado del tema otros aspectos del expediente.

Cuando iba a intervenir nuevamente doña Rosa Manzano, el alcalde le retiró la palabra, así como al portavoz del PSOE, sometiéndolo a votación, no sin antes los socialistas pedir que constase en acta su protesta por lo que consideraron una actitud descirada y reiterada del alcalde hacia su grupo.

Se aprobó por 16 votos afirmativos, los de UCD CD y CID y 8 negativos los del PSOE y el PCE.

La señora Manzano Gete comentó sin pedir la palabra, que cundiese el ejemplo en la Diputación donde había sueldos de 35.000 pesetas, lo que motivó la protesta del señor Montoya, presidente de esa Corporación, diciendo que no se podía involucrar una y otra Corporación, que aquélla tenía sus necesidades y sus problemas y que, dentro de sus posibilidades, trata de cumplir sus obligaciones y mejorar en lo posible a sus funcionarios. Pidió que constase en acta su protesta.

SERVICIO MUNICIPALIZADO DE AGUAS

—Ratificar el compromiso de auxilio para ejecutar las obras de encauzamiento del tramo III del río Arlanzón en nuestra ciudad, en base al proyecto redactado por el ingeniero de Caminos, director del Servicio Municipalizado de Aguas, don José Carracedo del Rey, cuyo importe de ejecución, por administración, asciende a la cantidad de 123.029.581 pesetas ofreciendo una aportación municipal del 25 por ciento sobre dicha cantidad, que equivale a la cifra de 30.757.395 pesetas, según el modelo reglamentario unido al expediente.

Se delega en el alcalde - presidente y en el primer teniente de alcalde la autorización para formular ante la Confederación Hidrográfica del Duero el acta de cesión de los terrenos necesarios para la realización de mencionadas obras.

DESARROLLO URBANO

—Aprobar definitivamente el proyecto de modificación del plan parcial G-8 «SERNA», con las variaciones introducidas en la planta general que se contienen en documento y plano obrantes en el expediente.

Este plan parcial se enmarca en el polígono citado que estaba definido en su planteamiento por las calles 3-30 (ahora llamada de Pablo Ruiz Picasso) y Arzobispo de Castro, avenida Eladio Perlado y calle Vitoria, para posibilitar la construcción de un Centro cultural y administrativo en el barrio de Gamonal.

MOCION SOCIALISTA SOBRE EL TEATRO PRINCIPAL

Moción del grupo de concejales socialistas ya difundida ayer por el DIARIO sobre el Teatro Principal y que se resume en la siguiente propuesta:

1. — Entablar inmediato contacto con la Dirección General del Patrimonio Histórico - Artístico para conocer oficialmente la posición de la misma ante el proyecto municipal.

2. — En caso de coincidir este criterio con el expresado anteriormente en los diferentes medios de comunicación, que el Ayuntamiento de Burgos inicie conversaciones con la citada Dirección General para conseguir y concertar la aportación de este Organismo en las obras de rehabilitación del Teatro, dando cumplimiento así al deseo de los burgaleses.

INFORMES DEL ALCALDE DE LA CIUDAD

El alcalde señor Peña San Martín manifestó su deseo de no escamotear ningún elemento de juicio informativo a la opinión pública y en respuesta a la actitud adoptada por los concejales socialistas, dio cuenta de diversos escritos intercambiados con la Dirección General de Bellas Artes, Archivos y Bibliotecas. Así, don Alfredo Pérez de Armiñán y De la Serna, director general, en escrito de fecha 16 de Julio ppdo. y dirigido a la Alcaldía de Burgos manifestaba lo siguiente:

«Ilmo. Sr.: Tras una detenida visita de inspección al Teatro Principal, de esa ciudad, realizada por técnicos de este Centro directivo, y a la vista del informe elaborado por la Inspección técnica, esta Dirección General, siguiendo los dictados del citado informe, comunica a V.I. lo siguiente:

El Teatro Principal posee singulares valores históricos y artísticos. La excelente traza arquitectónica del edificio ve reforzada su noble estética por su específica situación dentro del tejido urbano de Burgos, ocupando un lugar clave en el conjunto Histórico - Artístico de la ciudad.

Este importante Teatro da en una de sus fachadas al paseo del Espolón, configurando un espacio, nítidamente diferenciado, de uso público, bellísimo remate del casco antiguo sobre el río.

El interior sustancial del edificio está constituido por un ámbito escénico de indudables calidades artísticas, si bien la falta de utilización del inmueble y actuaciones no autorizadas por este Centro directivo lo han llevado a un lamentable estado de abandono.

Se considera, no obstante, que existen elementos suficientes para permitir la reconstitución y recomposición de las partes internas dañadas, a las que se deberá devolver su primitivo aspecto, en cualquier futuro proyecto de obras que se realice en el edificio.

Este Centro directivo quiere resaltar la trascendental importancia que para Burgos tiene el poseer, en buenas condiciones de habitabilidad y uso, un Teatro tan significativo como el que nos ocupa, máxime cuando la titularidad del edificio es de carácter municipal. Es innegable que la política cultural moderna y acertada debe ir encaminada, entre otros objetivos, a proteger todos aquellos centros y enclaves físicos que puedan albergar manifestaciones sociales y artísticas merecedoras de protección y apoyo por parte del Estado.

En definitiva, esta Dirección General es del siguiente parecer, en lo que se refiere a la conservación y restauración del Teatro Principal de Burgos:

1. — Este Centro directivo aprobaría, en caso de que ese Excmo. Ayuntamiento decidiera llevarlo a la práctica, un proyecto que contemplase la recomposición y reintegración del ámbito escénico del Teatro y de su patio de asientos, así como el adecentamiento de otras dependencias del edificio.

2. — Sólo se permitiría la instalación de Servicios administrativos municipales en aquellas partes del inmueble situadas fuera del espacio escénico y teatral, pues es criterio defendido por este Departamento que el edicio siga destinado al uso cultural concreto que originó su construcción.

3. — Esta Dirección General estaría dispuesta a sufragar, con una cantidad importante, parte de los costes derivados de la operación de restauración y recomposición del Teatro Principal, consciente de la gran importancia que este noble empeño representa para la ciudad de Burgos.

Es todo cuanto tengo el honor de comunicar a V. I.— El Director General. — Firmado y rubricado. Alfredo Pérez de Armiñán y de la Serna».

El día 30 de Julio, también del corriente año, el alcalde don José María Peña San Martín remitió el siguiente escrito al Ilmo. Sr. Director general de Bellas Artes, Archivos y Bibliotecas.

«Ilmo. Sr.: Damos por recibida en este Ayuntamiento su comunicación de fecha 16 de Julio, que ya conocíamos previamente por la Prensa, en la que, a través de los informes emitdos por su Inspección Técnica, se expresan los deseos de esa Dirección General respecto al edificio del antiguo Teatro Principal.

Este Ayuntamiento, en conexión con el pensamiento de la señora ministra de Cultura, al sugerir que antes de hacer edificios nuevos es muy oportuno recuperar otros ya existentes, de cierto rango histórico o artístico y en peligro de ruina, y dando por otro lado, cumplimiento al acuerdo plenario de 1-4-1982, ha redactado el oportuno proyecto técnico de restauración exterior del edificio subsiguiente a las obras ya ejecutadas, de consolidación, que permitirá mantener el inmueble, dado que concordamos con esa Dirección general en la «excelente traza arquitectónica, su noble estética y su específica situación dentro del tejido urbano de Burgos». De acuerdo con nuestras previsiones, a dicho proyecto de restauración exterior seguirá el de habilitación y uso interno, como sede del Ayuntamnento de nuestra ciudad.

No obstante, y a la vista de los deseos manifestados por V. I. en referido escrito, estaríamos dispuestos a estudar una posible cesión onerosa del edificio, en condiciones favorables a esa Dirección General, para que por la misma o el propio Ministerio de Cultura, y a sus expensas se realizarsen las obras de reconstrucción del desaparecido Teatro, declarado en ruina inmnente por sentencia del Tribunal Supremo, y del sugerido Centro Cultural, soslayando asimismo, este Ayuntamiento cualquier repercusión económica que el mantenimiento y uso de dicho Teatro pudiera tener para esta Corpo-

(Pasa a la página 11)

M.C.D. 2018

CLAUSURA DE LAS II JORNADAS PEDAGOGICAS

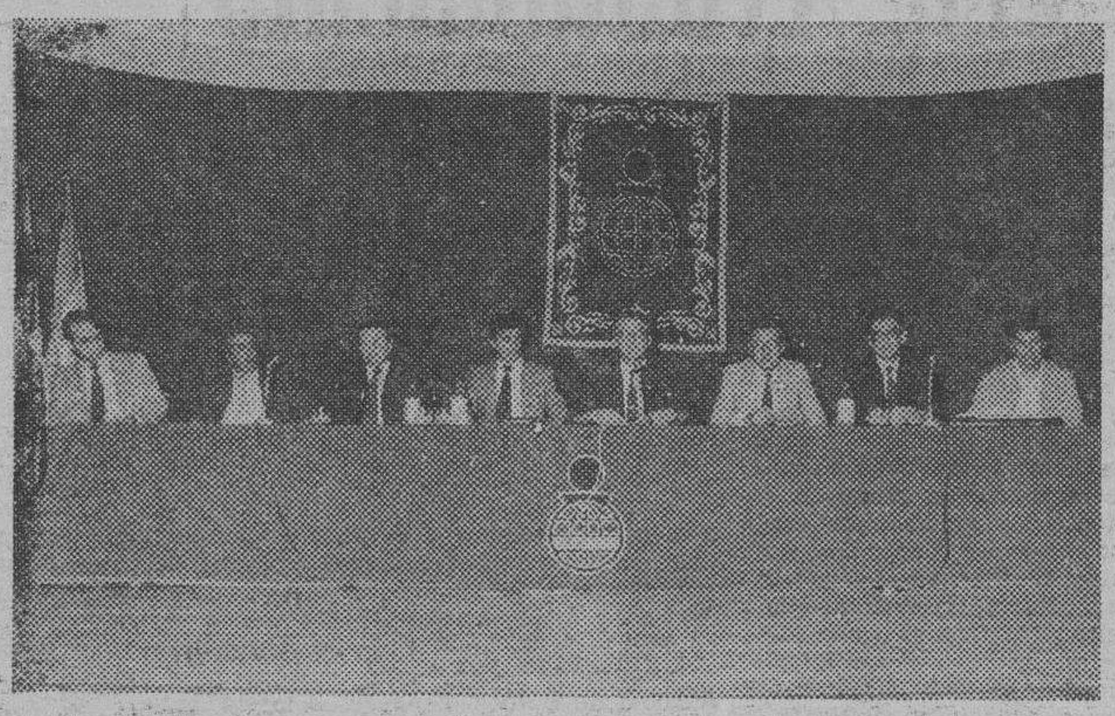

Ayer tuvo lugar en el salón de actos de la sede central de la Caja de Ahorros del Círculo Católico la clausura de las II Jornadas Pedagógicas Burgalesas que ha tratado, fundamentalmente el tema relativo al ciclo medio de EGB, con participación entusiasta de 240 asambleistas de nuestra ciudad y provincia bajo los estímulos de la Dirección provincial del Ministerio de Educación y Ciencia y del Consejo General de Castilla y León, entre otras entidades.

La fotografía corresponde a la presidencia del acto de clausura, en la que figuran el gobernador civil de Burgos señor Negro Carrillo, director de Educación y Ciencia, señor Valverde Ortega y relevantes personalidades entre ellas el exsubsecretario del citado Ministerio señor Arroyo Gómez, así como una representación de Valladolid, además del inspector jefe de EGB señor Matesanz Sanz.

En el acto de clausura el señor Valverde dio la bienvenida y agradeció la presencia del nuevo gobernador civil de Burgos que, a su vez tuvo una interesante intervención adhiriéndose a las Jornadas.

Es de señalar que también al acto de clausura asistió un representante del Consejo General de Castilla y León.

Previa a la ceremonia de clausura celebraron reuniones los correspondientes grupos de trabajo y al final hubo un animado coloquio. — (Foto Fede).

Candidatura del PCE a las elecciones legislativas

Tal y como informamos en su día, ayer jueves, el PCE en Burgos hizo públicas las candidaturas de su partido a las próximas elecciones legislativas, que tendrán lugar el jueves 28 de Octubre.

La nota oficial remitida por el PCE es la siguiente:

«Propuesta de candidatos al Congreso de los Diputados y al Senado, aprobada por el Comité provincial del Partido Comunista de España, en su reunión del 5 de Septiembre, a expensas de aprobación definitiva por el Comité central, los días 14 y 15 del presente mes:

Congreso:

1. Alfonso de León García, secretario político de la Agrupación de Miranda de Ebro, miembro del Comité Provincial. Electricista. 54 años.

2. Fernando García Romero, miembro del Comité provincial. Teniente de alcalde del Ayuntamiento de Burgos, 37 años.

3 Ana González Apestegui, responsable de la Juventud Comunista de Burgos (UJCE), estudiante de Derecho. 19 años.

4 Máximo Pastor Alonso, miembro del Comité provincial, miembro de la Ejecutiva provincial de CC.OO., concejal del Ayuntamiento de Aranda de Duero, ajustador, empresa «Michelín», 30 años.

Suplente, Timoteo Ramos Burgos, miembro de la dirección provincial del Sindicato de Pensionistas y Jubilados de CC. OO., presidente por elección del Hogar del Pensionista de la Seguridad Social de Burgos, jubilado de Banca. 62 años.

Senado:

Juan Francisco Bonilla Encina, concejal del Ayuntamiento de Aranda de Duero, registrador de la Propiedad, 54 años.

Emilio Martínez Miguel, secretario político de la Agrupación Burgos-Centro, abogado laboralista. 26 años.

Pedro Puras García, secretario político de la Agrupación de Belorado, concejal del Ayuntamiento, miembro de la dirección provincial de la Federación de Uniones de Agricultores y Ganaderos de Burgos (FUAG-COAG). Agricultor. 36 años

Las listas que se citan han sido comunicadas al Comité Central del partido, el cual decidirá sobre éstas y las de todas las circunscripciones en la reunión convocada para los próximos días 14 y 15, en Madrid.

Hasta ese momento tienen carácter exclusivamente de precandidaturas, susceptibles de modificación a tenor de la opinión tanto de dicho Comité Central como de las Agrupaciones provinciales consultadas.

La presentación pública de las listas definitivas se realizará el día 19 de Septiembre, en rueda de Prensa que se convocará al efecto en nuestra ciudad, dándose a conocer igualmente el programa Electoral y el plan general de la campaña que realizará el PCE en nuestra capital y provincia».

Hoy concluyen las VII Jornadas "Sanidad y Misiones", de Burgos

Hoy terminan en Burgos las VII Jornadas Nacionales «Sanidad y Misiones» con la lección del Dr. José Manuel Aranda, responsable de Pastoral Sanitaria en Zaragoza.

Esta es la séptima vez que Burgos acoge a médicos, enfermeras y demás personal sanitario que ha trabajado o trabaja en países del «Tercer Mundo» para reflexionar y potenciar la labor humana y apostólica de la Iglesia en el campo del dolor.

Estas VII Jornadas han estudiado a fondo un aspecto muy importante del campo del dolor que es la esperanza. Cuando el enfermo pierde la esperanza de que se puede curar, rinde su vida a la muerte. El sanitario cristiano tiene valores sobrenaturales que pueden reavivar una esperanza positiva y alegre, basada en la Resurrección del Señor.

Como nota sobresaliente de estas VII Jornadas ha sido la atención que se ha dado a la «Esperanza en la Tercera Edad».

El éxito de esta VII Jornadas pronostica un futuro cada vez más brillante y esperanzador para las jornadas del año que viene, cuando Burgos volverá a ser el centro de la reunión. Deseamos una mayor colaboración tanto nacional como internacional para las Jornadas del 83. El campo del dolor necesita de mayor atención humano cristiana de parte del personal sanitario.

R.

COTO CAZA
MAYOR Y MENOR
Plazas limitadas.
Teléfono 21 03 19

GRACIAS ESPIRITU SANTO
POR LOS FAVORES CONCEDIDOS
A. R.

INFORMATICA
Curso intensivo de programación en los lenguajes BASIC. COBOL Y FORTRAN.
Prácticas en ordenadores en el propio Centro.
G. C. INFORMATICA
Pza. Alonso Martínez, 7, 9.º C. Tel. 200739.

Dr. J. A. Ledo Pozueta
Trastornos circulatorios, Periféricos. (Cirugía vascular).
San Ildefonso, 3, 2.º
Teléfono: 33 88 73.
VALLADOLID

EXCMO. AYUNTAMIENTO DE BURGOS

SERVICIO MUNICIPALIZADO DE INSTALACIONES DEPORTIVAS Y DE RECREO

El B. O. de la Provincia núm. 204 de 8 de los corrientes publica anuncio de este servicio relativo a la explotación mediante concurso de la concesión de la publicidad del Pabellón Polideportivo Municipal (El Plantío) por un período de 2 años y un tipo de licitación de TRESCIENTAS MIL pesetas anuales.

Las proposiciones deberán presentarse antes de las 20 horas del día 20 del presente mes de Septiembre en las Oficinas de este Servicio, Plaza de los Deportes s/n., en cuyas dependencias se facilitarán, así mismo, los pliegos de condiciones de esta licitación.

El Presidente del Consejo de Administración,
ENRIQUE DEL DIEGO SIMON

CONFEDERACION HIDROGRAFICA DEL DUERO, SECCION DE ACTUACION ADMINISTRATIVA

CONCURSO-OPOSICION LIBRE PARA LA PROVISION DE DOS PLAZAS DE OFICIAL DE OFICIO DE TERCERA

Vacantes dos plazas de Oficial de Oficio de tercera, adscritas respectivamente al Departamento de Explotación y a la Sección de Aplicaciones Forestales de esta Confederación, y aprobada su provisión por Resolución de la Subsecretaría de Obras Públicas y Urbanismo, de 6 de Abril de 1982, de orden de la Dirección del Organismo, se convoca concurso-oposición libre para cubrir las mencionadas plazas, de conformidad con lo dispuesto en el artículo 22 del Reglamento General de Trabajo del Personal Operario de los Servicios y Organismos del Departamento, aprobado por Decreto 3577/1972, de 21 de Diciembre, con arreglo a las siguientes

BASES

I.—CARACTERISTICAS DE LAS PLAZAS VACANTES

— Plaza de Oficial de Oficio de tercera (Acequiero), nivel 4, adscrita al Canal de Padilla, con residencia de destino en Padilla de Duero o en Peñafiel (Valladolid), a alección del interesado.

— Plaza de Oficial de Oficio de tercera de la zona forestal del río Pisuerga, nivel 4, con residencia de destino en Lerma (Burgos).

El Organismo no dispone de vivienda en dichas localidades.

II.—CONDICIONES GENERALES PARA EL INGRESO

a) Aptitud física suficiente para el puesto de trabajo a desempeñar.

b) Haber cumplido los dieciocho años de edad y no pasar de los cincuenta y nueve.

c) Aptitud profesional adecuado a la naturaleza del puesto de trabajo.

III.—PUNTUACION DEL CONCURSO-OPOSICION

a) Por cada año de servicio, o fracción de año superior a seis meses, en la Confederación Hidrográfica del Duero ... ... 0,50 puntos.

b) Por cada año de servicio, o fracción de año superior a seis meses, debidamente acreditados, en el desempeño de funciones de la misma especialidad profesional que la correspondiente a la plaza solicitada, en otras Entidades públicas o privadas... 0,50 puntos.

c) Por la aptitud profesional acreditada mediante prueba teórica ... ... De 0 a 5 puntos.

La prueba teórica versará sobre operaciones aritméticas elementales, redacción sencilla, sistema métrico decimal, conocimientos elementales de croquis y de planos, y «test» psicotécnico.

Para superar la prueba teórica será necesario obtener un mínimo de 2,5 puntos.

d) Por la aptitud profesional acreditada mediante prueba práctica ... ... De 0 a 10 puntos.

La prueba práctica para la plaza del Departamento de Explotación consistirá en tareas elementales de manejo, conservación y mantenimiento de compuertas y canales.

La correspondiente a la plaza de la Sección de Aplicaciones Forestales: en tareas elementales de poda, medición de árboles y preparación de terreno para plantaciones.

IV.—SOLICITUDES

Se efectuarán en instancia dirigida al Iltmo. Sr. Ingeniero Director de la Confederación Hidrográfica del Duero (C/. Muro, 5. Valladolid-4), en la que se harán constar nombre y apellidos, número del Documento Nacional de Identidad, naturaleza, estado civil, domicilio, profesión u oficio, si lo tuviese el solicitante. empresa donde estuvo colocado y causa de baja en la misma, manifestando expresamente que reúne las condiciones señaladas en las letras a) y b) del apartado II, que se compromete a acreditar en su día, y acompañando certificaciones sobre los méritos a considerar en su caso.

La presentación de solicitudes deberá hacerse en el Registro General de la Confederación Hidrográfica del Duero, o en los lugares que determina el artículo 66 de la Ley de Procedimiento Administrativo, dentro del plazo de treinta días contados a partir de la publicación de la presente convocatoria.

Valladolid, 6 de Septiembre de 1982
EL JEFE DE LA SECCION,
CESAR BALMORI BUSTAMANTE

M.C.D. 2018

IMPORTANTE PLENO DEL AYUNTAMIENTO

(Viene de novena página)

ración. También admitiríamos la expropiación forzosa del inmueble.

La respuesta de esa Dirección general deberá producirse a la mayor brevedad posible, toda vez que el Ayuntamento que presido está dispuesto a cumplir el calendario de actuaciones previsto para la recuperación y uso del edificio en cuestión que, como V. I bien conoce, llegó a las condiciones físicas de ruina, gracias a la falta de atención de anteriores Corporaciones, Entidades y Agrupaciones, y de esa propia Dirección General, situación ésta que no vamos a permitir continúe por más tiempo.

Dado el gran interés que ese Ministerio demuestra, a partir de fecha muy reciente, en reedificar el Teatro en su interior, y al objeto de que la incuria y abandono no origine también la destrucción del exterior, los compromisos por parte de esa Dirección General deben ser concretos, rápidos y eficaces, cristalizando no en vagas promesas y verbos potenciales, cual se deducen de su oficio, sino en convenios y acuerdos reales, irreversibles y suficientes. Recalcando a esa Dirección General que bajo ningún concepto y ninguna presión en contra de la voluntad mayoritaria de esta Corporación, cuya autonomía concedida por la Constitución no puede ser violada, procederá a reconstruir el Teatro por su cuenta y a ponerlo en funcionamento a su costa.

Del presente escrito se remite copia igualmente a la Excma. Sra. Ministra. El alcalde, firmado y rubricado, José María Peña San Martín».

El 4 de Agosto siguiente, el Director general de Bellas Artes, Archivos y Bibliotecas respondía en los siguientes términos al escrito del alcalde de Burgos:

«Mi distinguido amigo: Acuso recibo a su atenta carta de fecha 31 de Julo último, manifestándole al propio tiempo que esta Dirección General no tiene por el momento nada más que añadir al informe enviado con fecha 16 de Julio de 1982 al Ayuntamiento de Burgos, sobre el Teatro Principal de la Ciudad.

Por otra parte, debo recordarle que todas las obras que hayan de realizarse en el edificio deben obtener la aprobación previa del correspondiente proyecto por la Comisión provincial del Patrimonio Histórico-Artístico o, en su caso, por esta Dirección General, de acuerdo con lo establecido en la legislación vigente, ya que el Teatro se encuentra situado dentro del conjunto histórico-artístico de la ciudad de Burgos. Un cordial saludo. Firmado y rubricado. Alfredo Pérez de Armiñán y de la Serna».

DEBATE SOBRE LA MOCION SOCIALISTA

Una vez leídas las cartas por el alcalde, dijo éste que si judicialmente era viable, sigue en pie el único acuerdo legal que existe sobre el Teatro Principal y que es dedicarlo a Ayuntamiento; sino se acatará la legalidad, a no ser que el Ministerio se haga cargo de la conservación y restauración del Teatro y su mantenimiento, pues la ciudad no puede hacerlo por falta material de medios económicos, criticando que en pleno siglo XX se trate de reconstruir un teatro isabelino que no existe.

El señor Rubio dijo que la carta del alcalde no había sido diplomática y que por ello, el Ministerio no parece dispuesto a concretar su oferta, al decir que la Corporación tiene autonomía para decidir ese asunto, pero que el tema quedará en un callejón sin salida, porque sin autorización de Bellas Artes no se podrá hacer nada. El señor García Rodríguez dijo que la voluntad de la mayoría no es la del pueblo burgalés y que al tener que contar con esa autorización de Bellas Artes, y no obtenerla, será una lucha quijotesca. El alcalde replicó que la mayoría es discutible en cuanto a criterio de la ciudad y que se trataba de gobernar y así se hacía con una mayoría legalmente elegida y representativa.

El señor Del Diego defendió la postura de la mayoría municipal, diciendo que desde el sentido nostálgico, comprendía la actitud de la oposición; desde el cultural, lo cuestiona; desde la ignorancia, lo invalida, y desde el aspecto político, le parece innoble. Dijo que no es nada innoble que se destine a Ayuntamiento el inmueble y que había en la afirmación carga subjetiva; defendió la política municipal de cultura no desde la pretensión de tratar de reconstruir un teatro de élite, indicó.

El Sr. Plazo Fernández Villa, de CD, se mostró a favor de la propuesta del alcalde, iniciando la negociación con el Ministerio, para que se concretase esa ayuda y advirtió que hasta la sesión del Pleno donde se decidió el traslado, nadie había defendido la reconstrucción del teatro isabelino «tal y como fue». Vino a celebrar con sus palabras la propuesta escrita de la Alcaldía al director general que, indicó, está dentro de la misma propuesta de la moción del PSOE.

Otras intervenciones de defensa de las respectivas posturas se produjeron por parte de los grupos mayoritario y de oposición, sacándose a colación una carta escrita por el Sr. Del Diego, en la que en su día se pronunciaba por el derribo del edificio, a lo que el interesado replicó indicando que si se había consolidado el inmueble para evitar que se cayera, lógicamente en este momento debía pronunciarse a favor de su conservación, pero cuestionó que se magnificara el valor artístico e histórico del edificio en comparación con otros monumentos de rango universal en Burgos, dentro de una expresión literaria que recogía el artículo.

El señor Rico Pardo intervino luego para decir que la propuesta socialista estaba contestada con las cartas de la Alcaldía y que eso debía ser el motivo único de debate, no otras connotaciones al margen. El alcalde criticó duramente al director general del Patrimonio Artístico por la falta de consideración en hacer pública su postura en este tema a través de la Prensa, antes de hacerlo saber oficialmente.

Después de largo debate reiterativo, a las diez y cinco de la noche se votó la moción, ante la sorpresa de muchos de los capitulares que estimaban que lo que el PSOE proponía estaba hecho. No obstante, dio este resultado: Diez votos negativos de rechazo de la moción; cinco abstenciones —no quisieron votar el CD y los concejales Carmen Santos y Carmen Munguía— y ocho votos afirmativos a favor de la moción, los del PSOE y PCE.

Luego fueron ratificados varios asuntos de la Permanente.

ACUERDOS DE URGENCIA

Previa declaración de urgencia, se aprobó el proyecto técnico de realización de un parque recreativo de juegos, al principio del paseo de La Quinta, según estudio del que son autores el ingeniero y arquitecto municipales don Juan Garrido y don Juan María Uriarte.

Este proyecto tiene un presupuesto base de pesetas 48.053.571 y supondrá la transformación de toda la zona del antiguo Depósito de Sementales hasta el límite con el puente de la «Ronda I».

Se aprueba el pliego de condiciones que regirá el correspondiente concurso subasta.

Por último, el Pleno acordó adquirir por concurso un vehículo especial de útiles de trabajo, destinado al Servicio de Extinción de Incendios, así como los elementos necesarios para la dotación del mismo, hasta su total equipamiento, cifrándose el tipo de licitación del nuevo vehículo en 19.500.000 pesetas y el de los equipos de herramienta y demás en 9.980.000 pesetas.

LOS TOROS

Calatayud (Logos). — Corrida de feria. Muy buena entrada. Toros de Herederos de Carlos Núñez.

Niño de la Capea con la capa bien en sus dos toros. Al primero faena valerosa cuidando que no se le cayese la res. Muchas palmas. Mata de gran estocada. Ovación. En el cuarto faena breve por caerse el toro en banderillas. Mata de pinchazo y estocada. Gran bronca al toro en el arrastre.

Luis Francisco Esplá vulgar con la capa en los dos toros. Banderillea aceptable con tres pares en su primero. Con la muleta faena breve. Silencio. En el quinto cuatro soberbios pares de banderillas. Realiza faena muy variada. Mata de estocada con derrame. Dos orejas y vuelta.

Espartaco faena valiente en su primero. Con la muleta realiza una faena valentísima a un toro que se le aplaude. Mata de estocada. Palmas. Al sexto le realiza buena faena entre ovaciones. Mata de estocada. Muchas palmas.

El trofeo otorgado por la Casa de Calatayud en Zaragoza, le fue concedido al diestro Luis Francisco Esplá.

PRIMERA CORRIDA DE ABONO EN ALBACETE

Albacete (Efe). — Novillos de Flores Albarrán que dieron buen juego. Media entrada.

La rejoneadora Carmen Tercero, «Carmochi», silencio.

Paco Moreno, silencio en su primero, aviso en su segundo y aviso en el último al que tuvo que matar por resultar herido Fernando Galindo.

Joaquín Rodríguez, en su primero oreja y en su segundo aviso.

Fernando Galindo, vuelta al ruedo en el primero y el segundo resultó herido de un puntazo en la región glútea.

CURRO RIVERA Y «ARMILLITA CHICO», DOS OREJAS CADA UNO EN ZACATECAS (MEJICO)

Zacatecas (Méjico) (Efe). Tercera corrida de feria. Entrada buena. Toros de Suárez del Real.

Antonio Lomelín, una oreja en su primero. Cumplió en su segundo.

Curro Rivera, en su primero salió al tercio y en el otro se superó y obtuvo dos orejas.

Miguel Espinosa «Armillita Chico», dos orejas en su primero. Ovación en su segundo.

MARTINEZ FLAMARIQUE, EMPRESARIO DE LA PLAZA DE TOROS DE SORIA

Soria (Logos). — El Ayuntamiento de Soria, en dos sesiones extraordinarias celebradas esta mañana de manera simultánea, aprobó, en la primera de ellas, sea estimado el recurso de reposición del empresario de la plaza de toros de la capital, señor Marca, tomado como ocasión de los incidentes ocurridos en el coso soriano en la tarde del domingo de Calderas en las pasadas fiestas de San Juan. Asimismo, en la segunda sesión fue aprobada la subrogación de la concesión de la plaza de toros al empresario, Manuel Martínez Flamarique, que será desde ahora el organizador de las ferias sorianas de San Saturio y San Juan.

DOS HERIDOS GRAVES POR UN TORO EN LAS FIESTAS DE TORREPEROGIL (JAEN)

Ubeda (Logos). — Los clásicos y tradicionales encierros que estos días se celebran en la vecina localidad de Torreperogil, con motivo de las ferias y fiestas, han proporcionado cinco heridos, dos de ellos de gravedad.

Los mozos a cuerpo limpio quisieron torear un toro, que procedente de una ganadería había sido trasladado a la localidad. El animal arremetió contra los jóvenes, llegando a cornear en diversas partes del cuerpo a dos que rápidamente fueron recogidos y trasladados a la Residencia «San Juan de la Cruz», de Ubeda, donde fueron intervenidos. Los otros tres improvisados toreros sufren heridas leves y fueron trasladados a sus domicilios.

Más de 80.000 millones de pesetas, coste de la revisión salarial semestral

Madrid (Efe) — La revisión salarial semestral supone un desembolso para los empresarios de unos 80.000 millones de pesetas ha sabido «Efe» de fuentes empresariales de toda solvencia.

Esta cifra global se desprende de un primer estudio realizado por los empresarios, tras la confirmación de que el índice de precios al consumo (IPC) superó las cotas previstas en el Acuerdo Nacional sobre Empleo (ANE).

PLAZA DE TOROS

DE ARANDA

Empresa: MARTINEZ FLAMARIQUE, S. A.

TRES GRANDES CORRIDAS DE TOROS DE ABONO CON MOTIVO DE LAS FIESTAS DE NUESTRA SEÑORA DE LAS VIÑAS DE 1982.

DOMINGO, 12 DE SEPTIEMBRE
SEIS TOROS DE D. ALONSO MORENO, de Madrid. ESPADAS:

LUIS FRANCISCO ESPLA
JOSE LUIS PALOMAR
VICENTE RUIZ «EL SORO»

LOS MEJORES BANDERILLEROS DEL MOMENTO

LUNES, 13 DE SEPTIEMBRE
SEIS TOROS DE HIJOS DE MARTINEZ ELIZONDO, de Salamanca. ESPADAS:

Pedro Moya «NIÑO DE LA CAPEA»
CRISTIAN M. «NIMEÑO»
TOMAS CAMPUZANO

MARTES, 14 DE SEPTIEMBRE
SIETE TOROS DE D. JOSE ESCOBAR, de Sevilla, para el rejoneador colombiano LUIS G. ECHEBERRI y los ESPADAS:

FRANCISCO RUIZ MIGUEL
JORGE GUTIERREZ (De Méjico)
Juan A. Ruiz «ESPARTACO»

DOMINGO, 19 DE SEPTIEMBRE
ACTUACION DEL FAMOSO ESPECTACULO COMICO-TAURINO-MUSICAL «EL TORONTO» Y SUS MONOS TOREROS Y OTROS GRANDES ARTISTAS

LAS CORRIDAS Y EL ESPECTACULO DARAN COMIENZO A LAS SEIS DE LA TARDE

OPTICA IZAMIL

GRADUACION GAFAS - ADAPTACION LENTILLAS

CON ORDENADOR OPTICO

LAIN CALVO, 28

Registro Colegio de Opticos con el N.º 332.

M.C.D. 2018

Actividad preelectoral de los partidos

(Viene de primera página)

Federación socialista madrileña, en la que no figuraba ningún miembro del PAD.

Las mismas fuentes han señalado que las conversaciones entre dirigentes del PSOE y del PAD continúan abiertas, y añadieron que estas conversaciones se refieren a "los temas que afectan a un programa de cambio para España".

REVISARIAN EL "PROGRAMA FACA"

Madrid (Efe). — Si el PSOE gana las elecciones, el nuevo Gobierno "revisará todo el programa FACA antes de firmar el contrato de compra", ha manifestado Luis Solana al semanario "Tiempo".

Luis Solana, especializado en asuntos militares, ha añadido que su partido rechaza la adquisición de un avión americano y, por el contrario, defiende una opción europea concretada en el "Tornado de Panavia" (consorcio anglo-germano-italo-francés) o en el "Mirage 2.000" francés.

EL OPTIMISMO DE RODRIGUEZ SAHAGUN

Toledo (Efe). — Rodríguez Sahagún ha declarado hoy, durante una reunión celebrada en Toledo con los informadores locales, que "si el CDS no gana estas elecciones ganará las próximas".

En esta reunión, que marca el inicio de las actividades del CDS en esta capital, Rodríguez Sahagún, que estuvo acompañado por el ex-gobernador civil de la provincia, Fernando Montero, ha declarado que el martes próximo se nombrará en Toledo una gestora provincial, integrada por 7 personas, que designará la candidatura del partido para las elecciones del 28 de Octubre.

Atentado en Durango

Dispararon una granada contra el cuartel de la Guardia Civil

Durango (Vizcaya) (Efe). Una granada de gran potencia ha hecho explosión sobre las 23,15 horas de esta noche en el cuartel de la Guardia Civil de la localidad vizcaína de Durango, sin que resultará ninguna persona herida.

Cuatro individuos, según fuentes de la Guardia Civil, apuntaron, al parecer con un lanzagranadas, contra el citado cuartel y dispararon una granada que afectó. al explosionar, la pared exterior de la fachada principal.

El artefacto hizo un boquete de grandes dimensiones y la onda expansiva rompió ventanas y algunas puertas de acceso a las dependencias de este Cuerpo.

Los autores del suceso dispararon la granada desde un vehículo, que fue robado a punta de pistola momentos antes de producirse el suceso, en la localidad de Durango.

Se trata del coche "Seat 124". matrícula BI-8273-D, que fue robado a punta de pistola a su propietario, al parecer por tres individuos El vehículo aún no ha aparecido.

Tres etarras detenidos en Francia

Por tenencia ilícita de armas

Bayona (Francia) (Efe). — Tres presuntos miembros de la organización terrorista ETA (M) han sido encarcelados hoy en Bayona (Sur de Francia), bajo la acusación de tenencia ilícita de armas.

La Policía francesa ha detenido hoy a José Zaldúa, Unate Asensio y un tercer hombre cuya identidad se desconoce, cuando se encontraban haciendo prácticas de tiro con un viejo fusil «mauser» en una montaña próxima a la localidad de Saint-Etienne-de-Baigorri, en el Departamento de Pirineos Atlánticos.

Los tres detenidos, que han pasado a disposición judicial, son, de ETA (M), según fuentes policiales.

PRESUNTO ETARRA, PUESTO EN LIBERTAD

Bayona (Francia) (Efe). — El Tribunal de Bayona (Sudoeste de Francia) ha considerado hoy el principio general del derecho «in dubio pro reo» y ha concedido la libertad al presunto etarra Ignacio Gracia Arregui, quien había comparecido por tenencia ilícita de armas.

Gracia Arregui, de 27 años de edad, se escapó el 14 de Abril de 1981 a una redada de la Policía francesa, que practicó la detención de Angel Gurmindo Lizárraga, compañero de piso de Gracia Arregui y que estaba en tenencia de una pistola y numerosos documentos de ETA (M).

COMUNISTA ENCARCELADO

Zaragoza (Logos). — Pascual Blanco Torres, militante del PCE marxista leninista ha ingresado en la prisión de Torrero, donde deberá cumplir una condena de cuatro meses y un día.

Pascual Blanco fue condenado por la Audiencia provincial de Zaragoza por acciones violentas e intimidatorias contra un exmiembro del PCE marxista leninista. Este hecho tuvo lugar hace unos meses cuando se produjeron diversos incidentes entre miembros del partido y otros que se excindieron.

Avistados en Castelldefels, cinco de los presos fugados en un furgón

En Cadiz se escapa un recluso del Hospital Provincial

Barcelona (Efe). — Cinco de los reclusos fugados el pasado martes de un furgón de la Guardia Civil han sido vistos esta mañana, cuando circulaban en un «Citroen GS», de color amarillo por el término de Castelldefels, ha sabido «Efe» de fuentes bies informadas.

Los huídos avistados, que no han podido ser detenidos, son Francisco Gómez, José Antonio Gómez, Enrique Barrios, Alonso Díaz y Carlos Nart. Van armados al menos con una metralleta Star Z-70 y pistolas.

Las fuerzas policiales han montado controles en las carreteras de acceso a Barcelona, en los distintos centros de comunicación, en el aeropuerto y en las estaciones.

FUGA DE UN PRESO

Cádiz (Logos). — Un recluso del penal del Puerto de Santa María se ha fugado del Hospital Moral Provincial, a donde había sido trasladado para ser atendido de una dolencia en una pierna. El preso, Antonio Ramírez López, de 30 años, aprovechó que estaba abierta una ventana cuando iba a ser examinado y saltó por ella, dándose a la fuga.

Al parecer cumplía condena por robo y observaba mal comportamiento en el centro penitenciario.

LOS PRESOS DE LA MODELO, SIGUEN EN HUELGA

Barcelona (Efe). — Unos 1.700, de los 2.130 internos de la Modelo, continuaban esta mañana en huelga de hambre, que ya dura desde hace once días, han informado a «Efe» fuentes de la prisión.

Mientras tanto, según las mismas fuentes, los reclusos están valorando la posibilidad de aceptar la recomendación del fiscal del Juzgado de Vigilancia Penitenciaria, Carlos Giménez Villarejo, en el sentido de que depongan su actitud al mismo tiempo que solicitan medidas de gracia isdividuales.

Málaga. — Po rotra parte el número de presos que se encuentra en huelga de hambre, en la prisión provincial ha aumentado sensiblemente.

La huelga es en solidaridad con sus compañeros de la cárcel Modelo, de Barcelona.

«El Rey y el pueblo serán los principales anfitriones del Papa» -dice- Monseñor Iniesta

Llamada a la discreción de los políticos en su papel protocolario

Madrid (Colpisa). — «Los políticos deberían mantenerse en un discretísimo papel puramente protocolario junto al Papa sin inmiscuirse en los actos que deben tener carácter estrictamente pastoral y confesional», dice monseñor Iniesta obispo auxiliar de Madrid en unas declaraciones en las que analiza algunos aspectos del momento socios-religioso de España, a la hora de la venida del Papa Juan Pablo II a España.

—¿Qué postura desearía que adoptasen los españoles y los poderes públicos ante la venida del Papa?

—Que el Gobierno y los políticos se mantengan en un discretísimo papel puramente protocolario, a la llegada y en la despedida, sin inmiscuirse en el resto de los actos que deben tener carácter estrictamente pastoral y confesional. Por decisión del pueblo en la Constitución, España no es un Estado confesional, sino pluralista, y eso debe percibirse claramente en todos los actos y ahora es una magnífica ocasión de confirmar esta postura. Si luego los gobernantes, parlamentarios o políticos desean asistir como creyentes, que se mezclen entre el pueblo, pero que no se les vea entrometiéndose y pareciendo que «chupan cámara» por motivos políticos.

Digase lo mismo de otros colectivos, como el Ejército, sindicatos, Banca, CEOE, etc. El Rey y el pueblo son los verdaderos anfitriones. En cuanto al pueblo en general, digo que cada uno verá, según su creencia y su conciencia. Los católicos debemos acoger al Papa con espíritu de fe y de esperanza, confiando en que la visita de nuestro hermano mayor será una ocasión especial de gracia cristiana para todos, y con caridad y gratitud por el inmenso esfuerzo que hará en esta peregrinación pastoral. A los no católicos y no creyentes, pediríamos disculpas por las molestias que causemos, pero también respeto y comprensión para nuestra fe y para este viaje, que, aún desde el punto de vista del pluralismo social, se inscribe en esa larga lista de personalidades que nos han visitado estos últimos años

«LA VISITA VA A SER HISTORICA»

Avila (Efe) — «La visita del Papa a España va a ser una visita histórica, un momento de gracia para los católicos españoles y aún para todos los hombres y mujeres de buena voluntad», dice el obispo de Avila, monseñor Fernández García en una carta pastoral que acaba de publicar con dicho motivo.

Se siguen obstaculizando los vertidos radiactivos en el mar

Santiago de Compostela (Efe). — El carguero holandés «Rijnborg», que transporta bidones con residuos radiactivos y pretende su lanzamiento en la fosa atlántica situada a 700 kilómetros de las costas gallegas, ha abandonado la zona, seguido por el «Sirius» del movimiento ecologista internacional «Green Peace» según han comunicado hoy desde el «Xurelo», barco gallego que acaba de llegar a la zona de los lanzamientos.

A bordo del «Rijnborg» van dos hombres de «Green Peace» y el secretario general de la Asociación para la Defensa Ecológica de Galicia (ADEGA), que permanecen voluntariamente encadenados en las plataformas de lanzamiento del carguero holandés.

Los cargueros holandeses que transportan estos residuos —dos en esta ocasión— no han conseguido hasta el momento lanzar toda su carga al mar, según ha informado «ADEGA» a la agencia «Efe».

La casa natal de Franco va a ser convertida en Museo

El general Urrutia, nuevo secretario del Consejo Superior del Ejército

El Ferrol (Efe). — La casa donde nació el general Francisco Franco Bahamonde sita en la calle María, va a ser convertida en museo y abierta al público.

Esta decisión está pendiente de la visita que realizará el próximo lunes a El Ferrol el secretario de la señora Meirás, Esteban Medina, que se reunirá con los miembros de la Fundación «Francisco Franco» de El Ferrol.

La vivienda consta de dos pisos, está decorada en su interior con gran número de objetos valiosos. En la fachada exterior sobre el balcón hay una placa con las figuras de Ramón y Francisco Franco, que fue colocada años antes del comienzo de la guerra civil.

NUEVO SECRETARIO DEL CONSEJO SUPERIOR DEL EJERCITO

Madrid (Efe). — El general de División y segundo jefe del Estado Mayor del Ejército, Gustavo Urrutia, ha sido nombrado secretario del Consejo Superior del Ejército, según una orden que hoy publica el «Boletín Oficial del Ejército».

El nombramiento efectuado por el ministro de Defensa ha sido a propuesta del presidente del Consejo Superior y como consecuencia de la reestructuración de este organismo

TERMINA LA REUNION DEL CONSEJO SUPERIOR DEL EJERCITO

Madrid (Efe). — El Consejo Superior del Ejército ha terminado su reunión, que ha estado presidida por el jefe del Estado Mayor del Ejército, teniente general Ascanio y Togores.

El Consejo Superior del Ejército podría haber tratado la actualización de la escala de mandos para el acceso al generalato y el examen de un anteproyecto de reforma del Código de Justicia Militar.

28.000 pesetas por medio queso de oveja

Se ha pagado en una subasta típica

San Sebastián (Logos). — Veintiocho mil pesetas se pagaron por la mitad del queso ganador en el concurso de quesos de oveja, celebrado en la localidad guipuzcoana de Ordicia. El propietario de un restaurante de Barcelona fue el que pujó hasta esa cifra, en la tradicional subasta celebrada tras el concurso de quesos.

A dicho concurso se habían presentado 53 productos, de los que diez pasaron a la final, subastándose los medios quesos ganadores. ya que la otra mitad pasa a ser analizada en los laboratorios.

El queso ganador, por el que se ha pagado un precio récord en la historia de este concurso, pertenecía a Jerónimo Nazábal, vecino de la localidad guipuzcoana de Zaldibia.

FOTOS CARNET
FOTOCOPIAS
EN EL ACTO
OPTICA NACIONAL
ESPOLON N.º 1

PISOS
DE PROTECCION OFICIAL
DESDE 2.600.000 Ptas.
A 3.900.000 Ptas.
— TOTALMENTE TERMINADOS.
— CON 3 Y 4 DORMITORIOS.
— DOS CUARTOS DE BAÑO
— AMPLIA COCINA. SERVICIOS CENTRALES Y PLAZA DE GARAJE.
EN
CONSTRUCCIONES URIBE
VEALOS EN: CALLE VITORIA, ESQUINA PEDRO ALFARO.
DE 8 A 1 Y DE 3 A 7, Y CALLE BUENAVISTA, 6. (FRENTE AL PARQUE)
TELEFONO: 20 92 38

600 PLAZAS - SIN TITULO - 700/850.000 PESETAS AÑO
Oposiciones para AGENTES JUDICIALES — Desde 18 años, sin límite máximo de edad. — AMBOS SEXOS. — NO SE EXIGE TITULO (se pide certificado de escolaridad o equivalente). — Ejercicios fáciles que puede preparar en su domicilio con nuestros Textos. — ¡GRAN EXITO DE NUESTROS ALUMNOS EN LA ULTIMA CONVOCATORIA! Obtuvimos más del 50 por 100 de los aprobados y los números UNO en todos los Turnos. — Instancias hasta el 7 de Octubre. — Pídanos URGENTE Programa, con impreso oficial de instancia y amplios informes. — Diríjase a «JURISPERICIA», Jardines, 3. MADRID-14.

M.C.D. 2018

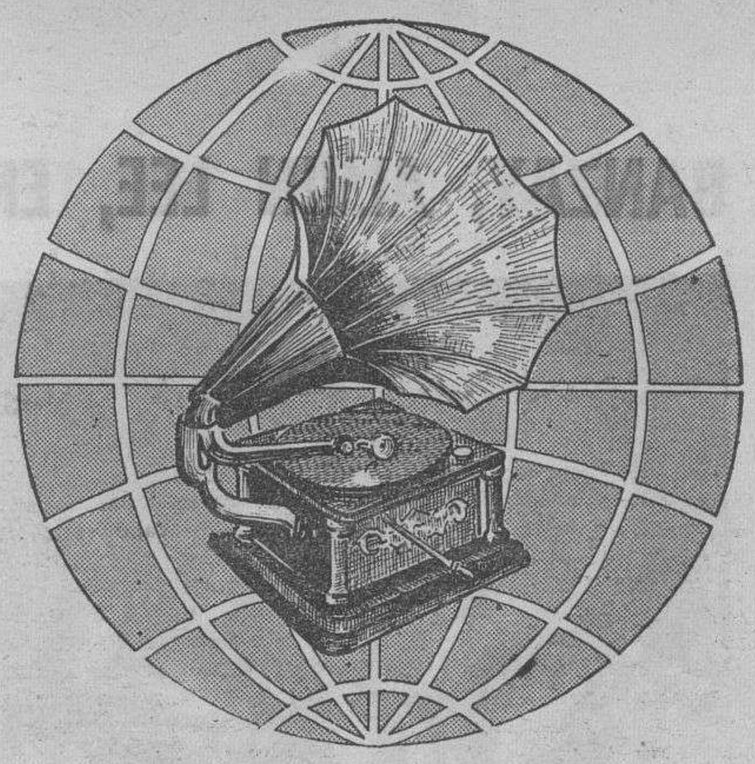

Mundo joven

ESPECIAL de Diario de Burgos. Escribe: J. María Rey. Coordina: J. V. 10 Septiembre 1982

NEWS EXPRESS

SQUEEZE «Sweet from a stranger»

La verdad, veo difícil que **Squeeze** puedan convertirse en un grupo eminentemente popular. Y no, no es que carezcan de atractivo: realmente se lo merecen; pero presiento que nunca pasarán de ser un exquisito grupo de audiencia minoritaria, lo cual, posiblemente en su caso, sea, a la larga, mucho mejor. No tienen el oscuro carisma para el culto fanático pero sí un encanto sobrio y distinguido que les acredita la fidelidad de sus seguidores. En cualquier caso hay que felicitar a su compañía por haberlo intentado Casi lo consiguen. Aunque seguramente no se haya escogido el disco preciso en el momento oportuno. Su anterior, «East side Story», mucho más vistoso, sin duda, en cuanto a pegadizas melodías, hubiese dado mejor juego cara a esa pretendida rentabilidad comercial.

Las virtudes que asisten a **Squeeze** no son precisamente de índole contagiosa sino, más bien, de pausada degustación. No es un grupo de inmediato impacto sino de los de «a ir descubriendo». Salvo brillantes excepciones a 45, su carrera no está jalonada de hits multinacionales, pero sí de excelentes trabajos a 33.

«Sweet from a Stranger» contiene, en esencia, los mismos ingredientes que su predecesor: pop laborioso, artesano, más sútil que funcional, de alambicada trama, elegante factura y asequible audición, por el que discurren todo tipo de influencias recordatorios, etc., incluyendo referencias vocales a **Stevie Wonder** y, sobre todo la inevitable a **Paul McCartney**, con quien el grupo parece guardar, aquí, aún más íntimas relaciones; así como una amplia gama de matices ofrecidos a lo largo de los años por el pop antiguo, medio y contemporáneo.

Excepto el vigoroso empuje de «I can't hold on», apropiado del «Gloria» vanmorrisoniano, en el que el nuevo teclista **Don Snow** (ex-**Sinceros, Vibrators**..) realiza una excelente incursión al piano, puede decirse que los ritmos exhiben en general la perezosa animosidad que su anterior ya intuía.

«Sweet fro a stranger» viene a ser un delicado producto de pop adulto al gusto de hoy, donde todo está cuidado al mínimo detalle: el sonido, de los instrumentos, los arreglos..; que evidencia una ordenada tendencia a lo meloso, a lo agradable y relajado, pero muchas veces da la sensación de estar peligrosamente situado en ese débil punto entre lo soso y lo finamente hilado. aunque afortunadamente, dispone de deliciosas gemas poppys como «his house, her home» o «Black coffe in bed» de alto valor sensitivo que inclinan positivamente la balanza.

NUPCIAS METALICAS

Pete Way, hasta ahora bajista y coautor de buena parte del repertorio **UFO**, ha decidido contraer matrimonio profesional, hasta que el muermo los separe, con **Eddy Clarke**, hachero mayor que fuera de **Motorhead**, regalía que abandonó por motivos aparentemente nimios, relacionados con las sospechosas actividades de su socio **Lemmy** con **Wendy 0** de los **Plasmatics**.

La feliz pareja ha estado ensayando estas semanas con otro ilustre divorciado, **Topper Headon**, recientemente expulsado de **Clash**, aunque, según se sabe, éste no formará parte de la nueva banda.

En un largo manifiesto entregado a la Prensa británica, aclaran que su nuevo grupo no sonará a nada conocido —yo he oído antes eso—, ni pretenden ser el clásico supergrupo, sino, más bien, algo así como «los **Zeppelin** de los 80 —toma ya!—, en el sentido de descubrir un cantante y batería absolutamente desconocidos».

Según se desprende, su música debería situarse en ese punto «donde **Z. Z. Top** encuentra a los dinámicos, iniciales **Zeppelin** pero, en el más estricto estilo de los 80. Esto no sonará nunca como **UFO** encuentra a **Motorhead**»

El ideario estilístico aparece delimitado entre algunas contradicciones: «No queremos sonar como nada de lo que se haya hecho antes», y a continuación trazan las señas referenciales por las que debería moverse el incógnito vocalista que, afirman: «estaría situado a medio camino entre **Plant** y **Steve Marriot**».

La frustracción y la rutina internas parecen descubrirse ahora, como las verdaderas causas que provocaron la salida de **Eddie «Motorhead** llegó al máximo con Ace of Spades, y el álbum live. Llegamos a una total saturación, sin ofrecer nada nuevo. Spades era refrescante pero Iron Fist fallaba tanto por la falta de aportación de los otros dos, como por las presiones (management etcétera) que no nos dieron tiempo suficiente» **(Eddie)**.

En cuanto a **UFO**, «Habíamos llegado a una situación que no podíamos parar: giras y grabaciones ininterrumpidamente. Estábamos intentando siempre agradar a los fans de forma tan desmedida que era un círculo vicioso. Nos estábamos convirtiendo en blandos» **(Way)**.

Apenas resuelvan sus pendientes asuntos contractuales, el amoroso dúo e inminente progenie piensan tener a punto lo que sería su primer álbum para las próximas Navidades.

¡Ah! Por si acaso te sientes interesado o crees que tus facultades coinciden con las buscadas, no tienes más que enviar una cinta de prueba a: 4A Newman Passage. London M 1.

KAS PRODUCT

DERECHOS POLICIACOS

El policíaco **Sting** ha terminado la disputa legal que mantenía contra su actual editora de canciones, Virgin Publishing, mediante arreglo fuera de la corte, tras dos semanas de proceso.

El litigio, al parecer, tenía su fundamento en el contrato que **Sting** realizó allá por el 76 cuando aún formaba parte de **Last Exit**, lo cual ha causado ciertos malentendidos relativos al porcentaje de royalties y devolución de derechos en un tiempo determinado, ya que, de otra forma permanecerían en propiedad de Virgin hasta 50 años después de la muerte de **Sting** que suele ser el período de tiempo reglamentado.

Después de multitud de acusaciones, acuerdos y costes judiciales y de que ambas partes hubieran finalizado el asunto, **Richard Branson**, director de Virgin (quien también tuvo sus problemas no hace mucho con otro inquilino: **Mike Oldfield**), manifestó: «Una editora viene a firmar 3 ó 4 éxitos por cada 20 ó 30 que nunca llegan a serlo. Pero si cada escritor de éxito pudiera romper su contrato una vez que la música ha sido publicada, esto no sería por mucho tiempo un negocio».

Sting, por su parte, se abstuvo de hacer comentarios, aunque poco más tarde, durante una reciente actuación del grupo, expuso claramente sus ideas al respecto, cuando al presentar «Don't stand so close to me» (canción que fue cedida por Virgin como spot publicitario para una compañía de desodorantes) manifestó «Odio Bodimist (el televisivo desodorante en cuestión) Apesta Creo que Virgin apesta y que los procesos legales apestan».

En cualquier caso, el rubio, no es que haga demasiados ascos al fácil dinero proveniente de tales royalties, de los que además, gracias al proceso ha visto incrementado el porcentaje.

FLASHES CORTOS

Los **STRANGLERS**, autores, entre otras cosas, de esa maravilla llamada «La folie» han puesto bajo la disposición mercantil competente, su flamante elepé de éxitos «The collection 77-82», como lucrativo regalo de despedida de **Emi**, antes de engrosar la nómina de CBS, con quienes han comenzado ya el rodaje de su nuevo capítulo. La antología incluye prácticamente todos sus singles hasta la fecha

---

KaS PRODUCT es el nombre. Ellos son la obligada cita en boca de todo techno-fanático que se precia; el grupo de moda en los elitistas cenáculos de la capital británica.

¿Que de qué va...? ¡Ah! En realidad es un dúo francés que actuó recientemente por Londres, con un álbum a cuestas —inédito allí— cargado de oscura technocracia Su mejor definición parece ser: «One electronic-erótica-band»

A **Daf** muerto.....

Los **PSYCHEDELICS FURS** han sufrido la separación matrimonial de su batería, **Vince Ely**. Lo malo es que el chico se la ha dado en plan sorpresa, justo en medio de su actual gira americana que, evidentemente, tendrá que ser abandonada.

Ely, al parecer tiene estimables proyectos para sobrevivir como productor de nuevas bandas en los USA, labor que ha dado comienzo con la realización de un álbum para **The Mihistry**, bisoña formación de Chicago.

PETE WAY (U.F.O.) y EDDIE CLARKE (MOTORHEAD), sellan su unión)

M.C.D. 2018

MONDATTA DE POP: URANO, BANZAY, ALVIN LEE, EN ARANDA: MERO ROCK AL POR MAYOR

Hay veces en que el ejercicio —¿profesión?— de crítico resulta aún más espinoso que lo que de habitual acontece. Y es que ¿amparado en qué supuesto, consuetudinario derecho, investido de qué improbable autoridad, el amanuense de turno puede destituir impunemente la —tal vez— antogónica opinión del mayoritario resto?... Claro, siempre es posibl eescudar tal actividad en socorridas teorías para todos los pareceres: las hay que aluden a criterios «objetivos», a la necesidad de adecuación a la dinámica de los tiempos, a la posible reglamentación estética con que el «arte» —en este caso la música juvenil— responde a la realidad, etcétera. Pero lo cierto es que dos personas, por lo más diversos móviles, pueden observar bien distintas sensaciones ante un mismo estímulo, que los gustos, lo «subjetivo», en suma, viene a ser la medida de las cosas. Mucho me temo que aparte de tu probable margen de confianza en la credibilidad u honradez del plumista, pocas otras razones delimiten la cuestionable «objetividad» del asunto.

A uno le entran —por ello— problemas de conciencia. Porque uno es consciente del presunto papel influencial que juega. Por supuesto, me estoy refiriendo a la responsabilidad que el personal de los medios tenemos de coadyuvar a la definitiva instalación de esa vital infraestructura que el rock-pop nacional-local precisa, y la presumible, nefasta repercusión de una crítica negativa.

A uno le gustaría decir que las cosas son mejor de lo que son, pero hay veces en que la situación no lo permite. Pienso que, a pesar de todo, ha llegado el tiempo de exigir a los de aquí lo mismo que se exige a los afuera. El proteccionismo paternalista sólo se antoja justificable en una inicial etapa de asentamiento ya ¿superada? Estamos en la hora de la verdad. Si muchos grupos demuestran responder a unos niveles internacionales, no veo por qué debamos dispensar a otros de similares obligaciones. Sería un contrasentido.

A uno le gustaría decir, concretamente, que el reciente festival de Aranda fue algo desbordante y todo eso..., pero, no sería cierto. En honor a la verdad, resultó justamente tal como me temía: uno de los sucesos más aburridos a los que he asistido en lo que va de año. Y no, esta vez no hay que culpar a la organización —prácticamente ejemplar—, servicio técnico, ni nada de eso. El sonido fue, en todo momento, impecable, o al menos correcto. El problema residió simplemente en la absoluta pobreza de la música, en el inope desfase y rutinaria, involutiva directriz de los grupos encartados.

SALVADOR, líder de BANZAI. — (Foto by: J. María Rey)

NECROCOMIO AL PODER

Aunque la audiencia, en ningún caso alcanzaría las 2.000 personas, puede decirse que, a pesar del insidioso frío, mostraba excelente disposición. Era un público de lo más heterogéneo: desde el completo despistado, irascible, montando la bronca ante el ineludible inglés de **Alvin Lee**, a la animosa adolescente y basca rockera en general. Se esperaba, sin duda, mayor afluencia arandina. Sin embargo, en contrapartida, podía observarse que, aproximadamente, más de un tercio de la asistencia reunida estaba formada por gentes llegadas de nuestra ciudad.

Con apenas el pertinente «retraso», la velada dio comienzo con un grupo inédito e inanunciado que, —ironías de la vida—, a pesar de su notable inexperiencia escénica, confusión y nerviosismo: fugas rítmicas, aceleranes inesperados y rotunda desorientación estilística, resultó la sorpresa de la noche, al menos en cuanto a la rigurosa autenticidad y entusiasta poder de convicción juvenil.

Se trataba de **Necrocomio**, jovencísima banda local, llena de indecisiones propias de todos los comienzos que hacían, aquí, su debut oficial. Venían a ser un atiborrado conglomerado de referencias inciertas: hard - punk - pop. Lo mismo podían sonar a medio camino de uno **Stooges** primitivos, con incruentas pero notables aproximaciones a los tormentosos pasajes guitarrísticos, que de los vigueses **Sinestro Total**.

Su agitado vocalista, con arrogancia y entonación punkies, aunque ellos no quieran advertirlo, lució la más creíble y fresca imagen de la noche, empeñado en exorcizar al respetable con su simpenitentes letanías, a través de unas letras ocasionalmente originales o lastimosamente tópicas.

Su música, técnicamente aceptable, no es que tuviera la chispa necesaria pero, al lado de la rutina que dominaría la noche, se antojaba mínimamente imaginativa en toda su gloriosa elementariedad.

Necrocomio es más un proyecto que una realidad, aunque si consigue discernir el camino adecuado y olvidar sus vanas ínfulas metálicas podrían, sin demasiado esfuerzo, convertirse en un grupo con posibilidades. ¡Un paso adelante!...

LAS NOCHES DE URANO

Retirados los pertrechos, equipo de batalla y supervivientes, la nueva remesa de gladiadores irrumpió con discreta puesta en escena el entarimado del coso.

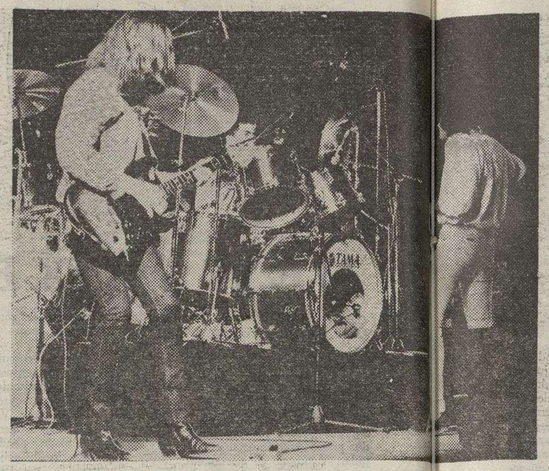

URANO. — (Foto by: J. María Rey)

Urano monopolizan desde hace algún tiempo la representación del rock arandino. Antes se hacían llamar **Heinkel** y gozaban de la protección de los eclipsados **Bloque**. Ahora, su nombre puede haber cambiado pero, básicamente, vienen a ser lo mismo: una buena banda de sufridos e intachables instrumentistas cuya música evidencia desafortunadamente todos los síntomas traumáticos a que conduce una porfiada reclusión provinciana; el inevitable anclaje en unas fórmulas inmovilistas, caducas; el progresivo desfase de la actualidad, que no es sino consecuencia de la falta de esos indispensables estímulos (audición de nuevos grupos, nueva música; ¡evolución!) que el contacto con la dinámica de la realidad provee; un problema que difícilmente se da entre los grupos capitalinos (incluídos los de más rancio abolengo), motivados inv[illegible] temente de las [illegible]

A juz[illegible] juraría [illegible] carlos de [illegible] carpeta [illegible] con to[illegible] concierto [illegible] tampoco [illegible] igualmen[illegible] una rig[illegible] fórmulas [illegible] mo y ha[illegible] a Depp [illegible] gencias [illegible] taria pero constan[illegible] el flujo renovador [illegible] enes generaciones. [illegible] por sus pintas, uno [illegible] acaban de arran[illegible] gún film, festival o [illegible] ográfica de época, [illegible] posibilidad, de un **Big Brother**, pero [illegible] eso; su música, [illegible] atávica, contempla [illegible] fijación por otras [illegible] ticitadas: sinfonismo [illegible] (Bloque encuentra [illegible] ple), lo cual, exi[illegible] actualidad aparte, pudiera reducirse a una mera cuestión de gustos, sólo que desgraciadamente resulta más salvable que su laboriosa entrega que por la ineficaz aspsia de los temas y la monocorde iteratividad de sus esquemas; con un cantante poderoso pero demasiado imbuido de doctrinas gillánicas y unos guitarristas fecundos aunque a la sombra de **Bloque**.

Su actuación fue, dentro de tales presupuestos, adecuada, dominando los fatigosos párrafos instrumentales sobre las pupúrcas incursiones del temporero vocalista por los límites metafísicos de unas letras insufribles.

Parecen demasiado seguros en su aprisionante identidad y esto les impide explorar otras posibilidades, sin duda más atractivas. Ciertamente, no es que ofrezcan grandes cosas pero, eso sí, lo hacen con verdadera dignidad.

Para aquellos interesados, **Urano**, acaban de poner en circulación un single independiente y cuentan así mismo con material y espléndida portada épica para un posible primer álbum en Zafiro.

ALVIN LEE. — (Foto by: J. María Rey)

BANZAY: UN GRUPO KAMIKAZE

Tras el consiguiente paréntesis de espera y una creciente amenaza de refresco nocturno, el respetable se dispuso a asistir al estreno en vivo de la última banda de **Salvador Domínguez**, que después de las más diversas peripecias nacionales e internacionales: **Banana, Miguel Ríos**, infructuosos intentos en solitario como intérprete pop par ael cambio de la década (con un notable primer álbum y otro algo más discreto), etc., ha decidido abordar la coyuntura y lanzarse abiertamente a la escalada del heavy: («Rock duro» es uno de sus mejores títulos).

El grupo demostró una sólida textura con un **Salvador** inopinadamente integrado y, por fortuna, mucho más comedido que de costumbre, lo que nos permitió apreciar sus pródigas habilidades guitarreras; y un cantante, al frente, que, a pesar suyo, recordaba insistentemente la proverbial entonación de **Miguel Ríos**, si bien en tonor más agudos y con la debida proporción de socorridos chillidos; siempre dentro del mejor oficio siderúrgico. Y no lo digo sól oporque la canción estrella fuera, obviamente «Banzay», aquí, mucho más contundente, o su metálica transformación del «Reina de la noche», sino pjor el aire general que la música del quinteto expande en sus momentos menos trepidantes.

Banzay pueden ser además de una magnífico pelotón de veteranos instrumentistas, una banda demoledora, con insalvables reservas, claro. Practican un hard-heavy de gran precisión estructural, con teclas que ejercen de sirenas e impetuosas guitarras. Todo prácticamente perfecto; solo que falta, justamente, lo más primordial: las canciones.

En realidad, su música se reduce a rugientes y vigorosos ejercicios, exentos de la efectividad comercial del inmediato atractivo de otras bandas del género. Su carencia de ajustadas melodías e, incluso, riffs mínimamente quedadizos no justifica los desforados despliegues solistas, por otra parte, nunca más allá de lo meramente rutinario.

ALVIN LEE. — (Foto by: J. María Rey)

A no ser que encuentren con urgencia, un más interesante reclamo, **Banzay** corre el riesgo de convertirse, efectivamente, en una banda kamaikaze, pero en su más estricto sentido; lanzada a todo motor a su ineludible holocausto...

ALVIN LEE: VIAJE SIN RETORNO

A pesar del soporífico transcurso de la función, el frío se encargaba de estimular las atenciones. Así estaban las cosas cuando, tras una escueta presentación del presentador, **Mikel Barsa**, apareció en el escenario la esperada figura de la noche: **Alvin Lee**.

Llegó flanqueado por la misma compañía con la que acudió el pasado San Isidro¡ un soberbio bajista rastafari y **Tom Compton**, batería de su «band» anterior para realizar prácticamente la misma actuación.

El **Alvin Lee** que contemplamos no era ya la rutilante estrella de Woodstock sino un genial guitarrista venido a menos, contratado para ofrecer un concierto; un profesional en un trabajo cómodo; y eso fue lo que hizo: dar un concierto de rock.

Al principio no parecía, precisamente encantado de encontrarse allí. Comenzó con una de esas piezas ambiguas, entre blues animoso y rock ligero, centrándose especialmente en la armónica que ya no volvería a utilizar. Luego, «Rock & Roll Guitar picker» de su último álbum ,para ir francamente animándose, atacando, a veces, su fiel Gibson Stereo con aquella crispación facial de antaño.

A lo largo de la escasa hora, su concierto pareció más un viaje hacia un pasado que ya no volverá, pero lejos de la nostalgia, **Lee** se entregaba con cansino entusiasmo a su tarea. Dio un frugal paseo por algunes estandars teenyearsafterianos («Cho cho mama», etcétera) realizó un docto pero no tan impresionante «Hey Joe», y el consabido R. & R. meddley, con la banda siempre limitándose a seguir las evoluciones de su líder.

Puede decirse que **Alvin** ha vuelto —si es que alguna vez lo dejó— a tocar la misma música que en sus comienzos, allá, mediados los 60, es decir: los viejos blues progresivos: «Spoonful», y —¡cómo no!— el indecible «Going Home»...

Por alguna razón hubo momentos en que sus nerviosos fraseos, cortos, ritmo e incluso voz, recordaban a la de otro ilustre trotamundos, **Rory Gallager**. Tal vez por ese feeling blues-boogie que nunca le abandona y que, mil veces repetido, aún puede resultar eficiente cuando el sentimiento acimpañe la acción.

No es que el viejo **Alvin** iluminara la desafortunada noche, ni qu esu gastada música llegase a emocionar, como antes —supongo—, a nadie, pero al menos vino a animar la despedida con su increíble limpieza y contagioso ritmillo.

¡Boogie...!

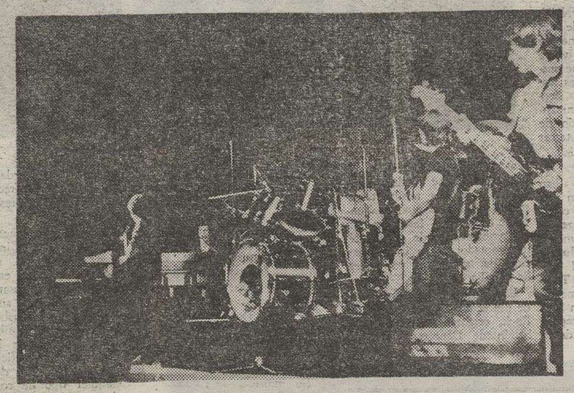

NECROCOMIO. — (Foto by. J. María Rey)

PARA VOSOTROS JOVENES

LA ULTIMA HORA MUSICAL ESTA AQUI EN...

BUZON

Como pudiste advertir enojosamente, la pasada quincena, debido a la pertinente errata, la quinta pregunta de nuestro cuestionario aparecía sin su correspondiente enunciado, por lo que se decide eliminarla, quedando únicamente como válidas las otras cuatro.

Recuerda que si eres uno de los acertantes afortunados tienes derecho a obtener dos discos completamente gratis, a tu elección en **Zeppelin**.

RESPUESTAS AL TEST ANTERIOR

Randy Rhoads — Little Feat — Duanne Allman — Eiouxie & The Banshess.

ACERTANTES GANADORES

—Roberto Santamaría Calle San Roque. Briviesca (Burgos).

—Pedro Javier. Calle Emperador, 54. Burgos.

TEST PARA HOY

1. **Yukihibo Takahasi** debutante en España con su cuarto y solitario «Neuromatic» es, regularmente el batería de...
   Japan — Human Chung — Y.M.O. — Sandii & The Sunsetz.
2. «Echo Beach» fue el primer éxito de una de las más prestigiosas nuevas bandas canadienses. ¿Sabes a cual me refiero?
   Knack — Martha & The Muffins — Visage — Romantics.
3. Sin duda sabrás que **Rumour** era el grupo a la sombra de **Grahan Parker** pero ¿conoces el nombre de su anterior encarnación?
   Atractions — Echo and The Bunnimen — Stranglers — Brinsley SCHWARTZ.
4. Sólo una de estas asociaciones jamás ha practicado **Ska**. El que no acierte, pipa.
   Specials — Madness — Selecter — Eyeless in Gaza.
5. **Miguel Ríos** nacía hace ahora la tira de años en alguna de estas ciudades:
   San Francisco — Puerto de Santa María — Boston — Ninguna de las anteriores.

CONSULTORIO DISCOLOGICO

J. Velasco quiere disponer de la discografía de **Squeeze** y **38 Special**. Buena mezcla. Ahí va:

38 Special «Lp's)

—**38 Special** (AM 77).
—Epecial delivery (AM 78).
—Rocking into the nigth (AM 79).
—Wild-eyed southern boys (AM 81).
—**Special Forces** (AM 82)

En cuanto a la discografía de **Squeeze** es algo tan sencillo que incluso pueden encontrarla, prácticamente entera, a la venta en cualquier tienda nacional.

Squeeze's (Lp's)

—**Squeeze** (AM 76).
—**Cool For Cats** (AM 79)
—**Argybargy** (AM 80).
—**East Side Story** (AM 81)

EP'S

—Packet of three (Deptor Fun City 77).

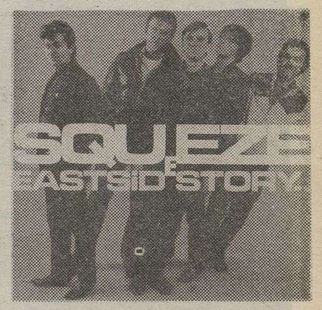

PHILIPS COLOR
EL LIDER K 30
DISTRIBUIDOR OFICIAL
CASA VIDAL
LA TECNICA MODULAR MAS AVANZADA DE EUROPA
FACILIDADES HASTA 36 MESES
MADRID, 21 —— TELEFONO 23 11 45

Música '75
San Agustín, 13-Tlf. 311508
MIRANDA DE EBRO
Avda. del Cid, 40-Tlf. 228462
BURGOS

PIANOS
C. BECHSTEIN
SCHIMMEL PLEYEL
GAVEAU Erard
Görs & Kallmann KAWAI

ALTA FIDELIDAD
marantz
VIETA DENON
Bang & Olufsen Sansui
B&W REVOX
BENYTONE

TODO EN PROFESIONALES
Fender Roland acoustic BGW SYSTEMS JBL J.B.Lansing
FUSTEX Oberheim KORG
Cerwin-Vega! Kramer SHURE
SENNHEISER MARTIN AUDIO Y MUCHOS MAS

ORGANOS
HAMMOND
ALTON
SIEL
KAWAI

escuela de música
KAWAI
Calle Amaya, 3 - Tlf. 23 08 03
BURGOS

M.C.D. 2018

HUANG CHUNG

"Huang Chung"

Los tiempos parecen exigir un toque de sofisticación para conseguir una imagen distinta, y a la caza de ésta, se lanzan los grupos como el que nos ocupa, buscando en el ya manido jardín oriental, y posteriormente reflejarlo en su quehacer con más o menos suerte, en este caso la ha habido... pero toda mala; a excepción de la portada, el título de alguna canción y algún que otro arreglillo esporádico la conexión con la cultura amarilla es totalmente nula.

Lo que encontramos en la escucha del disco es completamente distinto a lo esperado: pop rock clásico, pelín evolucionado y moderno que se muestra através de temas bien constituídos y que son al menos agradables, pero sin mostrar una idea clara de lo que el grupo pretende, ni fijar un sonido personal que les caracterice, más al contrario aparecen variadas referencias a grupos y cantantes a lo largo del surco, como pueden ser **Kate Bush, Teardrops Explodes, Mahta and the Muffins** o **Maniobras Orquestales,** todos ellos trasladados al campo del pop-rock.

Es en definitiva un LP bien confeccionado... al igual que otros cientos que hay en el mercado.

MONCHO PRADA

FLASHES CORTOS

YES o al menos una nueva formación heredera, puede ser reactiva en los próximos meses, cuando **Chris Squire** y **Alan White,** que el pasado año editaron un single conjunto, tengan ultimados sus proyectos de banda con **Trevor Habin,** productor y guitarrista; y **Tony Kaye** primer teclista del grupo en los tiempos de **Peter Banks,** a quien siguió en la formación de su propio grupo, **Flash.**

Los cuatro han estado trabajando material autóctono que sería producido por el canadiense **Bob Ezrin (Kiss, Alice Cooper, P. Floyd...)** para dar forma a su presunto primer álbum.

CHRIS STEIN, de **Blondie,** ya tiene en la calle las primeras muestras plásticas a 45 de su propia compañía, Animal, cuya distribución internacional ha sido otorgada a Chrysalis. Se trata de material de bandas neoyorquinas como **Gun Club** o **Walter Steadding** (el primer artista «manageado» por **Andy Warhol** desde la época de la **Velvet**), así como el nuevo envío de **Iggy Pop** quien, como ya informamos, también anda asociado en el ¿negocio?

ECHO AND THE BUNNYMEN, apenas llegados de Europa, donde han permanecido de gira, incluyendo su visita madrileña, han tenido que suspender varias actuaciones inglesas anunciadas para Septiembre, debido al preocupante retraso en la grabación de lo que será su próximo tercer álbum.

LOS PRETENDERS han confirmado la intención de continuar su entidad como banda a pesar de la fuga de **Pete Farndon** y la defunción de su guitarrista **James Honeyman-Scott,** con la actual edición de **Billy Bremmer** y **Tony Buyler (Big County).** Semejante asociación es ya, en tan breve tiempo, totalmente responsable del nuevo sencillo de la banda «Back on the Chain Gang» que tiene anunciada su salida londinense para el próximo 17 de Septiembre.

BILL BREMMER (antiguo integrante de la banda de **Lulú,** aunque más conocido como miembro de **Rockpile**), mientras tanto, acaba de publicar un nuevo e independiente 45 bajo su propio nombre, titulada «Milk power» y producido por otro viejo conocido, **Will Birch** de los magníficos **Records.**

Esto, y la falta de confirmación oficial, hace suponer que **Pretenders** no han decidido todavía si ésta será o no su formación definitiva. A la espera.

CARTELERA

PACO DE LUCIA -DAVEY GRAHAM- DAN AR BRASS

Esta tarde en Aranda

Aunque en esta ocasión los carteles anunciadores no se llegaron a ver por nuestras calles, seguro que tendrás noticia de que esta misma tarde tendrá lugar el segundo paquete de conciertos - festivales que el Ayuntamiento de Aranda se ha montado cara a la celebración de las fiestas patronales de la villa.

Este segundo acto cambiará de ubicación con respecto al de Rock, celebrándose en el Pabellón de Deportes arandino.

Estará integrado básicamente por flamenco y folk. Tendremos ocasión de contemplar la música etátera y sugestiva de **Dan Arbrass,** un hombre que acompañó a la guitarra acústica y eléctrica a **Alan Stivell** durante largo tiempo, pasó a **Fairport Convention** y ha realizado sus propios discos; el sonido más tradicional de **Davey Graham** legendario folkie con su larga docena de álbumes inéditos, y los evolutivos aires flamencos de la guitarra de **Paco de Lucía.**

Desde luego, el asunto se promete más atrayente que el anterior, al menos para los amantes de la música tranquila pero imaginativa.

—o—

SERRAT, EN BURGOS

Como habrás observado, gracias a los posters y demás, colocados por diversas calles, el Ayuntamiento de la ciudad, haciéndose eco de la desatendida situación musical burgalesa, en lo que a conciertos se refiere, ha tenido a bien acordarse de los de siempre y ofrecer un nuevo recital del prestigioso cantautor catalán.

No es que uno tenga nada en contra del popular intérprete, bien al contrario, aunque tampoco es que me entusiasme demasiado y, a pesar de la flojera que arrastran sus últimos trabajos, es innegable atribuirle una peculiar sensibilidad, así como un mordaz ingenio que ha sabido ir dosificando a lo largo de estas dos décadas.

Cualquier tipo de concierto es, siempre del todo positivo para el desarrollo cultural de la city. Lo que me impide poder congratular a nuestros delegados consistoriales es el olímpico desprecio que parecen observar en cuanto a temas mucho más vivos y candentes como son la música juvenil (pop), cuya despromoción local es obviamente palpable, por no hablar de otras imperdonables ausencias en terrenos igualmente en activo como el jazz, el rock, mientras se está, sin embargo, invirtiendo en actividades de lo más sospechoso en cuanto a su presunto interés popular.

GO-GO'S

GO-GO'S EN ESPAÑA

Parece que el asunto va totalmente en serio. Esta misma mañana me han confirmado de primera mano (su propia compañía) que se están ultimando los detalles para que las cinco encantadoras chicas integrantes del rutilante combo de Los Angeles puedan pasarse por aquí.

Si todo sale como se espera, la cosa no se reduciría a una sola actuación sino a toda una semana. El lugar, obviamente no podía ser otro que el Rock-Ola, aunque (con toda seguridad las damas llenarían un recinto mayor), y las fechas: relativamente cercanas. ¿Qué te parece Noviembre?...

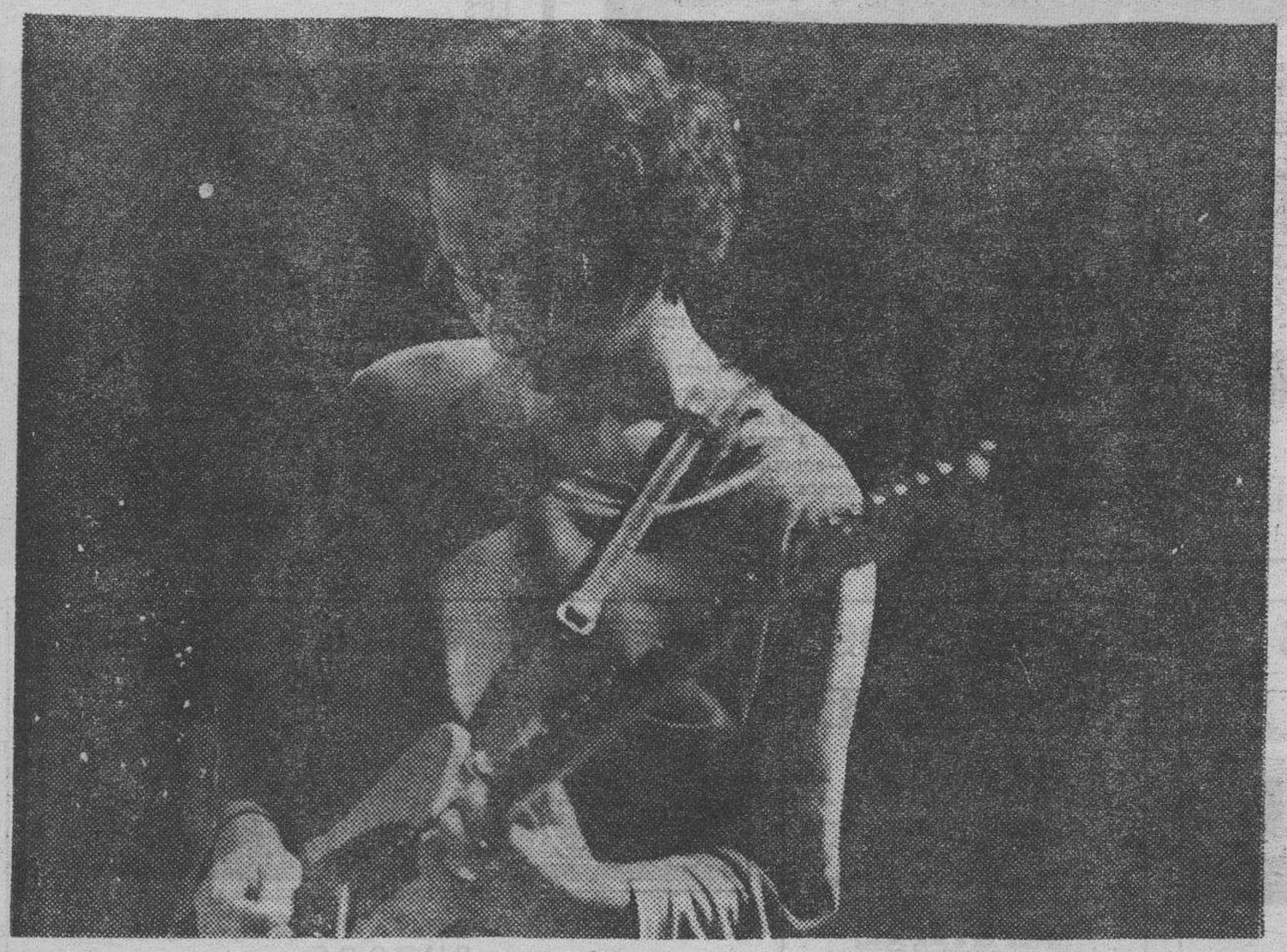

ANGEL PINTO en «EL ULTIMO MOHICANO»

EL ULTIMO MOHICANO en Miranda

Bajo este oportuno nombre, resguarda su intimidad **Angel Pinto,** sin duda, el más prestigioso guitarrista de la city y uno de los más brillantes jóvenes músicos no integrados en el circuito «ferial».

Angel es, probablemente, el último ejemplar de una estirpe a extinguir, el de la gente que pretendió animar la década anterior burgalesa, para ir cayendo, pero es un superviviente, un nombre cuya música absolutamente colorista, íntima, siempre ha navegado entre la incomprensión y la carencia de la adecuada infraestructura local, a pesar de lucir una insólita pulcritud e increíble buen gusto, más aún teniendo en cuenta las limitaciones de época y lugar.

Sus trabajos en solitario, siempre frescos y melodiosos, integran todas las posibles referencias: rock-folk-pop-blues..., bajo un sello peculiar, reconocible, revelando un temperamento frágil y creativo que su huraña —¿tímida?— apariencia parece aferrarse en negar.

Ahora, al frente de un reducido equipo de entusiastas colaboradores integrado por **Carlos Aranz** (bajo) y **Rodrigo Llop** (percusión) parece haber encontrado la voluntad y estímulos necesarios, habiendo comenzado sus apariciones en público.

Si consiguiese conciliar sus ideas con la actividad cosmopolita, podría convertirse fácilmente en la **Columna Durruty** o los **Felt** nacionales.

Mañana, día 11, tiene oportunidad de comprobarlo en el POLIDEPORTIVO de Miranda de Ebro, donde **El último mohicano** actúa a los **Buhos** mirandeses y algún otro grupo, en un festival organizado por el Ayuntamiento local.

M.C.D. 2018

CLAUSURA DE LA «CUMBRE» DE FEZ

(Viene de primera página)

excepciones de Egipto y Libia), ha sido demasiado corta para estudiar los 23 puntos del orden de trabajo. Así, los temas fundamentales se concretaron a la cuestión palestina, la guerra irano-iraquí y Oriente Medio.

Los jefes de Estado han conseguido un consenso y, a excepción de un incidente entre Sadam Husein y Hafed Asad, no ha habido choques. Arafat, quien en principio vino a escuchar, ha resultado ser el factor de unión del pueblo árabe. El líder de la OLP no ha criticado, por otra parte, la pasividad de las naciones árabes ante la invasión libanesa y el asedio a Beirut.

En resumen, la postura surgida de esta cumbre se resume en los siguientes puntos:

Creación de un Estado palestino y retirada israelí de los territorios ocupados.

Que el Consejo de Seguridad de la ONU garantice la existencia de todos los Estados de la región a vivir en paz y dentro de sus fronteras (se admite implícitamente la existencia de Israel).

Reconocimiento de la Organización de Liberación Palestina como único y legítimo representante de los derechos palestinos y su participación en las negociaciones.

Mandato provisional de la ONU para supervisar Cisjordania y Gaza, donde radicará el Estado palestino.

De este modo, los países árabes vienen a reconocer a Israel si el Gobierno de Tel Aviv reconoce a su vez a la OLP como único representante legítimo de los derechos palestinos; la otra condición es su retirada de los territorios árabes ocupados.

Este es el punto clave de la «carta de Fez», aprobada por unanimidad por los delegados de los 20 países asistentes. La aceptación implícita del Estado israelí es una vuelta a la resolución de la ONU de 1947.

En la cumbre, que se clausuró esta noche, se acordó asimismo formar una comisión para exponer a Reagan, en los próximos días, los acuerdos logrados.

Entre ellos se incluye la petición a Siria para que retire sus tropas del Líbano, en el marco d ela retirada de todas las fuerzas extranjeras; a cambio, Siria, Líbano y la OLP recibirán ayuda económica.

En cuanto a la guerra del Golfo Pérsico, se ha admitido la urgencia para terminar con el conflicto, que dura ya dos años, y para ello se ha encargado a Argelia y a los Emiratos Arabes que actúen como mediadores.

Esta cumbre puede definirse como la de la concordia. Nunca los países árabes habían llegado a tal unanimidad de criterio. Se cita al líder palestino como artífice de la misma. Arafat fue efectivamente el factor de unión y al mismo tiempo, la figura exigente, al pedir a las delegaciones la adopción de un medida conciliadora con respecto al plan Reagan. Otro factor de unión lo ha constituído Egipto, al pedir oficiosamente que el tema de su incorporación a la Liga Arabe fuera retrasado para que la cumbre de Fez pudiera dedicarse por completo al estudio de la cuestión palestina.

La situación en el Líbano continúa tensa. Además de los ataques de la aviación israelí sobre posiciones sirias en las montañas del Este, se registran enfrentamientos de menor importancia entre palestinos refugiados y el ejército regular libanés, al negarse aquéllos a entregar sus armas.

MUBARAK, CON CEAUCESCU

Bucarest (Rumania). — El presidente egipcio, Mohamed Hosni Mubarak (izquierda), y el presidente de Rumania, Nicolás Ceaucescu, escuchan los himnos nacionales, poco después de la llegada de Mubarak a Bucarest, en visita oficial a Rumania — (Telefoto Efe)

Bucarest (Efe). — Mubarak llegó ayer a Rumania en visita oficial acompañado por una delegación de la que forma parte el ministro de Relaciones Exteriores, Hasan Alí.

Ambos presidentes iniciaron ayer mismo sus conversaciones sobre temas de cooperación económica y la situación internacional, en especial el Oriente Medio.

En su respuesta a Ceausescu, Mubarak insistió sobre el deseo de Egipto de proseguir el diálogo con Rumania al máximo nivel y el alto aprecio de Egipto al país balcánico, único del bloque oriental que mantiene al mismo tiempo relaciones diplomáticas con Israel.

PROXIMO ENCUENTRO MUBARAK MITTERRAND EN PARIS

Mubarak se entrevistará con el jefe de Estado francés, Mitterrand el próximo día 11 de Septiembre. El presidente Mubarak hará una breve escala en París antes de regresar a Egipto y será recibido por Mitterrand en el palacio del Elíseo.

LA POLICIA SUIZA EN UNA FULMINANTE OPERACION LOGRA DESALOJAR LA EMBAJADA POLACA

Una coalición centro - derecha, probable nuevo gobierno holandés

(Viene de primera página)

pedir asilo político. Tras serle denegado, se trasladó a Holanda, donde se casó y obtuvo permiso de residencia.

El ministro suizo de Justicia le definió hoy como «un patriota y un criminal». En la actualidad presidía una «Fundación para una Polonia libre».

Entre 1962 y 1965 Kruszyk perteneció a los servicios de seguridad e información de Polonia. Informaron también las autoridades suizas.

Los medios de comunicación polacos difundieron inmediatamente la noticia de la liberación de los cinco rehenes que permanecían en poder del comando y la detención de sus miembros.

Polonia pedirá la extradición de los terroristas al Gobierno suizo.

Así lo ha manifestado hoy, en Varsovia, el portavoz del Ministerio de Asuntos Exteriores.

SCHMIDT NO DIMITE Y DESAFIA A LA OPOSICION

Bonn (Efe). — El canciller federal alemán ha presentado hoy al Parlamento su discurso sobre la situación de la nación. En el curso del mismo, Schmidt afirmó que no tiene intención de dimitir, a pesar de los problemas a que se enfrenta actualmente la coalición entre socialdemócratas (SPD) y liberales (FDP).

El jefe de la oposición conservadora, Helmut Kohl, pidió la dimisión del canciller.

Schmidt ha desafiado a los conservadores a que presente una moción de censura, porque él no tenía intención de someterse al voto de confianza. Pero la oposición cristiano-demócrata no se ha mostrado dispuesta a presentar la moción por el momento, según palabras del propio Kohl, aunque no se descartado para después de las elecciones.

Schmidt contestó duramente a Kohl, destacando claramente que no está dispuesto a dimitir y sí a proseguir la coalición gubernamental. El canciller se ha dirigido también a los liberales, para afirmar que cualquier cambio del Gobierno actual requiere la celebraciónn de nuevas elecciones; exigió al FDP qu exponga claramente su política y terminará con el «coqueteo» con la oposición.

EL GOBIERNO HOLANDES SERA, PROBABLEMENTE, DE CENTRO DERECHA

La Haya (Efe). — Los primeros comentarios sobre los resultados de las elecciones legislativas holandesas insisten en que la fórmula lógica de Gobierno, en principio, es una coalición entre demócrata cristianos y liberales conservadores. No obstante, en muchas opiniones se perfila como en un discreto segundo término la posibilidad de la incorporación del Partido Socialista a la coalición gubernamental. Los socialistas salieron de los comicios con el mayor número de escaños, pero sin llegar a la mayoría parlamentaria.

Así las cosas, se estima como más probable la designación de Van Agt para que forme nuevo Gobierno, y, al mismo tiempo, que el líder socialista, Den Uyl, no tiene prácticamente posibilidades, a pesar de ser la primera fuerza política.

Entretanto, en medios de la OTAN se ha acogido con no disimulada satisfacción la victoria de la coalición de centro-derecha, pues durante la campaña habían prometido cumplir los compromisos con la lianza para instalar en Holanda 48 misiles nucleares de alcance medio a partir de 1983.

HOY SERA PRESENTADO EL GOBIERNO DANES

Copenhague (Efe). — El próximo Gobierno de Dinamarca contará con 8 conservadores, 8 liberales, 4 de centro demócratas ytas y con un representante del Partido Cristiano; en total, veintiuna carteras. El primer ministro designado, el conservador Schluter, espera tener completo su Gabinete, que cuenta con la participación de cuatro muejres, a primeras horas de la tarde.

La lista no se hará pública oficialmente hasta mañana, después de que sea presentada a la Reina Margarita.

LA DEMOCRACIA CRISTIANA NIEGA CONEXIONES CON LA MAFIA

Roma (Efe). — Una tormenta política desataron en Italia las declaraciones del hijo del general Della Chiesa al afirmar que las órdenes políticas del crimen estarían cerca de la Democracia Cristiana siciliana.

Según se ha informado hoy, Nando della Chiesa será interrogado en función de tales declaraciones por los magistrados que investigan la muerte de su padre.

Mientras, los democristianos sicilianos emiten durísimas respuestas contra Della Chiesa, hijo, y señalan que su conducta está totalmente desvinculada de presiones mafiosas.

Por otro lado, una joven terrorista perteneciente a las «Brigadas Rojas» fue detenida cuando se encontraba en las cercanías de la cárcel romana de Rebibbia, presumiblemente para realizar un atentado.

Marina Sarnelli, de 22 años, fue detenida el miércoles, pero dio nombre falso a la Policía y hasta hoy no ha sido identificada.

CLAUSURADA LA ASAMBLEA DEL "FMI" Y EL BANCO MUNDIAL

Toronto (Efe). — La XXXVII reunión anual conjunta del FMI y el Banco Mundial ha concluído hoy con la mirada puesta en la próxima primavera y la esperanza de los países pobres de que las naciones ricas reactiven a corto y medio plazo sus economías.

Los análisis hechos por las delegaciones durante casi cuatro días reflejaron, por un lado pesimismo y desasosiego de las naciones subdesarrolladas por la adversa situación y, por otro, relativo optimismo (aunque con preocupación) de los países industrializados.

El FMI dispone actualmente de 62.000 millones en Derechos Especiales de Giro (DEG). Se ha sugerido que debe aumestarse a los 100.000 millones o duplicar su actual nivel.

Estados Unidos, principal contribuyente, no desea incrementar sustancialmente sus aportaciones y se estima que admitiría hasta un 25 por ciento, pero las presiones le conducirían hasta un 50.

Berna (Suiza). — La Policía ha puesto en libertad a los cinco rehenes y ha detenido a los ocupantes de la Embajada de Polonia en Suiza. En la foto, uno de los terroristas, que aparece con una máscara de gas, es detenido por la Policía. — (Telefoto Efe-Upi)

M.C.D. 2018

NACIONAL

DETENIDOS DOS PRESUNTOS AUTORES DE UN HOMICIDIO

Utilizan como rehenes a tres niñas para llevar a cabo un atraco, en Bilbao

Barcelona (Efe). — Como un servicio "eficaz" y rápido" ha calificado el gobernador civil de Barcelona la detención de Miguel Retana Camacho y Fernanda Ríos Moreno, de raza gitana, presuntos autores de la muerte de Nuria Ros Freixas, ocurrida el pasado uno de Agosto en Sant Boi de Llobregat.

El homicidio tuvo lugar cuando Nuria Ros y su esposo, José Pallares Mestre, campesinos de dicha localidad barcelonesa, sorprendieron robando fruta en una finca de su propiedad a Miguel y Fernanda.

Los detenidos han declarado que la muerte de Nuria Ros fue obra de Fernanda Ríos que la clavó un cuchillo en el pecho. El esposo de la víctima también resultó herido por arma blanca

UTILIZARON COMO REHENES A TRES NIÑAS PARA ATRACAR UN BANCO

Bilbao (Logos). — Tres niñas de corta edad han sido utilizadas, amenazándolas de muerte dos individuos, para atracar la suma de 800.000 pesetas en la sucursal que la Caja de Ahorros vizcaína tiene en la calle Sabino Arana número 60 de Lejona.

Los hechos ocurrieron a las 10,05 horas de hoy. Dos jóvenes de unos veinte años de edad de 1,70 de estatura y cubiertos con capuchas de color verde, una y azúl la otra, penetraron en la sucursal donde intimidaron al personal y a los clientes con una pistola y un cuchillo de monte Los secuestradores aprovecharon la circunstancia de que un cliente se encontraba con sus tres hijas, a las que aquellos amenazaron de muerte para obligar a los empleados a que abrieran la puerta de acceso al recinto de seguridad y dotado de sistema antibalas. De esta forma se apoderaron del dinero de las cajas de tres ventanillas.

A continuación huyeron en el "Seat-131" de color azul matrícula BI-5818-L, previamente robado, donde les esperaba un tercero al volante

Las niñas amenazadas sufrieron una crisis nerviosa y el hecho de utilizarlas ha provocado una profunda indignación en la localidad.

AUTOR DE NUEVE ATRACOS DETENIDO

Madrid (Efe). — La Policía ha detenido a Alfonso Jiménez Pizarro, alias "El Pelao" presunto responsable de nueve atracos en distintos establecimientos comerciales de Torrejón de Ardoz y Madrid.

Solía actuar en solitario, armado con una pistola, aunque en algunas ocasiones fue acompañado de Francisco Aza Zamarra, en la actualidad recluido en prisión.

Jiménez Pizarro fue detenido en la calle de Montesa cuando acababa de cometer un atraco en una farmacia de Francisco Silvela.

Las señas facilitadas sobre el autor coincidían con las de un individuo que caminaba tranquilamente con una bolsa de plástico en la mano.

Al ser localizado por la Policía trató de huir, pero fue detenido tras una accidentada persecución.

ENCONTRADO EL CADAVER DE ELIAS GARMENDIA

Zarauz (Guipúzcoa) (Efe). El cuerpo sin vida de Elías Garmendía, vocal de la Ejecutiva del PNV de Guipúzcoa, ha sido encontrado a siete millas de la costa guipuzcoana por el pesquero "Madre del Cielo".

La embarcación "Guipúzcoa II", de la Cruz Roja del Mar de San Sebastián salió en su busca nada más conocer la noticia de la aparición de este cadáver en alta mar.

Elías Garmendia desapareció en aguas del Cantábrico el pasado sábado por la tarde cuando, después de volver del fútbol, decidió ir a la playa para darse un baño.

Transcurridas unas horas, la Cruz Roja del Mar inició los trabajos de búsqueda del cuerpo del Burukide (miembro de la Ejecutiva Nacionalista) que, durante cinco días, resultaron infructuosas.

INCAUTADOS CERCA DE TRES MIL KILOS DE DROGA

Madrid (Efe). — Más de 2.800 kilos de marihuana han sido incautados —en Madrid y en el puerto de Las Palmas —por funcionarios de la Brigada Central de Estupefacientes tras la desarticulación de una organización internacional de tráfico de droga, compuesta por cinco colombianos.

Los detenidos son Mario Espinoza González, Hernando Ricardo Martínez, José Leandro Livia Melo, Jairo de Jesús Ferrer Cohen y Patricia Marín Pinilla, todos ellos de nacionalidad colombiana. También, ha sido detenido el español Juan Luiz Pérez Encinas, quién había mantenido entrevistas con miembros de esta banda

MENDIGA MUY ESPECIAL

Se dejaba atropellar de los coches para cobrar indemnizaciones

Sabadell (Logos). — Concepción Sierra, una anciana de 75 años, que vive en Badalona, ejerce la mendicidad en Sabadell, pero dispone de una libreta de ahorros con más de cuatrocientas mil pesetas, según se ha descubierto la Policía Municipal, que, al trasladarla a su casa descubrió que tenía, además, otras cien mil pesetas en efectivo.

Su "especialidad" es dejarse atropellar por algún vehículo, a fin de cobrar una indemnización. Lo hace tan bien que, pese a haber sido atropellada ocho veces, nunca ha sufrido lesiones de gravedad.

Le reimplantan una mano a un niño ferrolano

El Ferrol (Efe). — La mano izquierda, cercenada totalmente por una máquina segadora, le ha sido reimplantada, en el curso de una larga operación, al niño Ismael Cazos Bellas, de 3 años de edad.

La intervención quirúrgica, que duró siete horas, se ha realizado en la Residencia de la Seguridad Social "Arquitecto Marcide" de El Ferrol.

El niño había sido atendido de urgencia en As Pontes (La Coruña) y trasladado, acto seguido, a la Residencia Sanitaria ferrolana. La mano amputada fue acondicionada en un frasco de plástico con líquido conservante

Hasta el momento es imposible determinar si el resultado final será exitoso, ya que es preciso conocer antes la evolución del paciente en los próximos días.

HUYE... HASTA LA COMISARIA

Madrid (Efe). — Un individuo que había robado de un "tirón" dos collares de oro a una mujer, fue a dar en su alocada huida a la puerta de una Comisaría, donde fue detenido por un policía de servicio.

El suceso tuvo lugar esta mañana, en la calle Fucar.

Santiago Guisado López, emprendió la huida a pie por la calle Huertas, donde se encuentra la Comisaría de Policía de Retiro, seguido por la víctima, que pedía auxilio a gritos.

El policía de servicio en la puerta, alertado por las demandas de ayuda de la mujer, se limitó a invitarle a cruzar el umbral de la Comisaría, donde quedó detenido.

Local y provincial

INCENDIO EN VILLAGALIJO

Una persona herida

Un incendio forestal se declaró en el monte de utilidad pública denominado «La Dehesa» del término municipal de Villagalijo. Afectó a una extensión de una hectárea de terreno, poblada de chopos, maleza y pasto.

En el incendio sufrió quemaduras de pronóstico reservado Benedicto Bartolomé Uzquiza, cuando intentaba sofocar el fuego que tuvo su origen en la quema de rastrojeras.

Brigadas de ICONA, fuerzas de la Guardia Civil y el vecindario colaboraron en la extinción.

ALCALDE MUERTO EN ACCIDENTE

Burgo de Osma (Soria) (Efe). — El alcalde de Burgo de Osma, Martín Navas Lamata, ha resultado muerto en un accidente de tráfico.

El suceso ha ocurrido en el kilómetro 188 de la carretera nacional 122 de Zaragoza a Portugal, en el término municipal de Blacos, al colisionar el turismo que conducía el señor Navas contra un camión, conducido por Tomás Sánchez Antón.

Internacional

Accidente ferroviario en Hungría

Quince muertos y varios heridos

Belgrado. — Quince personas han resultado muertas y otras dos gravemente heridas en un accidente ferroviario registrado en las inmediaciones de la población húngara de Szekesfehervar, en la zona Occidental del país, ha informado la agencia de Prensa Información Magiar (M.T.I.)

El accidente se produjo cuando un tren expreso procedente de la ciudad de Komaron arrolló a un autobús urbano en las afueras de la mencionada ciudad.

La agencia M.T.I., ha informado de que entre las víctimas mortales del accidente se encuentran ocho niños.

SEISMO EN ITALIA

Roma. — Un seísmo de cinco grados de magnitud en la escala de Mercalli, tuvo lugar anoche en la región de Molise (situada en el centro de Italia) ha informado el "Instituto Nacional Italiano de Geofísica" en Roma

A pesar de que se produjeron algunos momentos de pánico entre la población no hay señales de víctimas.

BREVE

DIPUTADO AGREDIDO

Cádiz. — El diputado provincial, Rafael Garofano, del PSOE, ha sido agredido con unas tijeras por el funcionario de la Diputación Provincial, Francisco García Parradas.

Al parecer, el agresor pretendía que su hijo fuera incluído en las listas de admitidos para ocupar provisionalmente una de las ocho plazas de educadores que ha convocado la Diputación Provincial de Cádiz. Ante la negativa del diputado provincial a acceder a éstas pretensiones, dicho funcionario intentó agredirle en el cuello.

A los gritos de auxilio de Rafael Garofano acudieron varios funcionarios que tuvieron dificultades para reducir al agresor.

ROBO DE MELONES

Bilbao (Efe). — Tres personas han sido detenidas en Bilbao como presuntas autoras del robo de 280 kilos de melones del interior de un camión, ha informado la Policía.

Jesús María Villanueva Caravilla, María Vicenta Dura Dura y José Luis García Barril, fueron detenidos la pasada madrugada en la calle Juan de Garay, de la capital vizcaína, cuando se encontraban en el interior de un «Renault - 7», matrícula BI-4273-X, tras daber cometido el robo de melones en un camión «Avia» matrícula BA-9916-F.

La citada fuente indica finalmente que estas personas, tras su detención, se confesaron autoras de la sustracción de los melones.

CICLISTA MUERTO

Valencia (Efe). — Un joven resultó muerto cuando conducía su bicicleta, al ser atropellado por un turismo, en la carretera situada al margen del nuevo cauce del río Turia.

Se trata de Lucas Piriz Martín, de 15 años, que fue arrollado por el turismo M-6223-AJ, que conducía Jesús Ecija Cervico, de 67 años.

El joven herido fue trasladado al Hospital Clínico de Valencia, donde ingresó cadáver.

Antes del 15 de Octubre

Necesitamos comprar 60 Coches usados entre 2 y 8 años

Puede ser su ocasion para cambiar de coche por un nuevo coche-SEAT

AUTOMOBA, S. A.

Ctra. Madrid, 10 Telf. 200843

SEAT

Sistema Vehículo Ocasión

Cuidamos de su coche. Cuidamos de usted.

M.C.D. 2018

CORNEJO DE SOTOSCUEVA

FIESTAS INOLVIDABLES, LAS DE ESTE AÑO

El último fin de semana del mes de Agosto tuvieron lugar en Cornejo de Sotoscueva las fiestas patronales, que este año, han revestido un carácter singular: se añadió un día más, el viernes, y contaron con una animación popular especial. Las calles del pueblo se vieron invadidas por una alegre juventud que con camiseta distintiva y su pañuelo, al son de las dulzainas, pusieron una nota desbordante de tipismo y alegría: Era la Peña Trema.

Una Peña recreativo cultural que este año ha iniciado su singladura y que lleva en su magín un sin fin de ilusiones y proyectos.

Como prologómeno se jugó, en dos grupos y por el sistema de liguilla, el I Torneo Interpueblos Merindad de Sotoscueva en las modalidades de infantil y «junior». Llegaron a la final, jugada el día 27, Cornejo y Quintanilla Sotoscueva por los «junior». Antes, en un emocionante encuentro, tanto por lo incierto del resultado como por la hinchada infantil que no cejó en todo momento en sus gritos de ánimo, tanto por uno como por otro bando, se proclamó campeón infantil la selección de Cornejo en buena y reñida lid con la de Torme.

Y comienza la fiesta con repique de campanas a todo lo alto deleitándonos con sus malabarismos y haciéndonos toda una exhibición el campeón de la Zona Norte Burgalesa don Angel Ruiz, que demostró ser un consumado artista en tales menesteres. Y tras el chupinazo de rigor, «allí fue Troya» Salvas de cohetes, canto del himno «Peña Trema», zurracapote a diestro y siniestro y los dulzaineros Justo, Paco y Javier, pertenecientes a los amigos de la dulzaina de Capiscol que tan magistralmente pilota, ese hombre, todo ilusión, hijo de nuestra tierra D. Alejandro Céspedes, comenzaron a hacer sonar en el anochecer ese instrumento tan castellano, tan nuestro pero tan olvidado por estos pagos que se llama dulzaina. Y sabemos que la dulzaina electriza. Salta y brinca la Peña entera. Sonríen, recordando sus viejos tiempos, los mayores, que de repente sienten que se les vuelan los años, corriéndoles por todo su cuerpo un hormigueo especial, todo alegría e ilusión y exclaman ¡quién fuera joven! Más de 30 años hacía que no oían algo parecido.

A continuación, durante el pasacalles, se realizó un emotivo homenaje a nuestros mayores, representados en esta ocasión por doña Antonia Marañón con 94 años y D. Emilio González de 84 a quienes les fueron entregados diversos regalos y tras unas breves palabras encendidas de sinceridad del secretario de la Peña les fue impuesto el pañuelo distintivo quedando nombrados socios de honor.

Y cuando la fiesta alcanzaba su zénit tuvo lugar un inoportuno apagón de luz que se fue para no volver. Pero la verbena siguió; porque con la juventud en fiestas no hay quien pueda, instalándose oportunamente en la Sala de Concejo diversos carburos hasta altas horas de la madrugada.

Hay que dejar constancia que a la verbena, dado lo intempestivo de la hora así como el inoportuno apagón, no asistió nuestra querida mascota, una burra paciente donde las haya, que adornada con sus mejores galas ha transportado la cuba de zurracapote por todos los rincones del pueblo En reconocimiento le fue entregado un repleto balde de cebada como premio a su abnegada labor en favor de la causa.

El sábado de madrugada sí estuvo nuestra mascota. Y qué bien sabía fresquito el zurracapote apaciguando más de una resaca. A las 11 misa mayor con la tradicional procesión de San Juan interpretando nuestros dulzaineros la típica danza del Santo. Tras el campeonato de bolos femenino y diversos juegos infantiles todos a casa a reponer fuerzas con un buen yantar.

Antonia Martínez y Emilio González, «abuelo de Cornejo», a la salida de misa.

Ya en la tarde la Peña volvió a hacer acto de presencia con sus animados pasacalles mientras las dulzainas sonaban incansables entre tracas de cohetes a todo pasto. Acabado el campeonato de bolos dio comienzo el baile seguido de una monumental verbena repleta de público, empalmando a altas horas de la madrugada con una gran queimada a cargo de la Peña, que a más de uno le acabó de rematar dejándole hecho polvo.

¿Domingo? ¿Sábado? ¡Quién lo sabe!. Tampoco importa. En la noche de San Juan la fiesta no se interrumpe: Hay que dar manteo y no precisamente a los dormilones que de esto no se libra ni el loro de la señora Jacinta. Se sabe que es madrugada, lo pregona el rocío en las eras, y que comienzan las dianas recorriendo una a una todas las casas del pueblo, con gran asistencia de público y animadas en especial por los incansables de Peña Trema. Bolos, baile y en su transcurso se efectúa el sorteo de un magnífico cordero, llamado «Rokero», saliendo agraciado el portador de la papeleta núm. 1.446. Y como colofón de fiestas todos los asistentes invitados a una monumental chocolatada sin picatostes.

Fueron. Sí. Han sido fiestas diferentes a lo acostumbrado. Fiestas de ilusión, de alegría, sin sitio para el aburrimiento o la monotonía. Las fiestas que Cornejo se merecía. Adelante Peña Trema. Sin prisa pero sin pausa. Grupos como vosotros pueden ser los salvadores a largo plazo de estos pequeños pueblos de nuestra geografía burgalesa.

Desde aquí nuestra más cordial enhorabuena y hasta el próximo año.

CORNEJO

OPOSICIONES

Preparación de oposiciones con el nuevo procedimiento de Mecanografía Audiovisual EASA

- Curso básico: 200 pulsaciones p.m.
- Curso especial velocidad: 350 pulsaciones p.m.
- Horario libre.
- Duración curso: 45 días.

VISITENOS puede hacer una prueba de este nuevo procedimiento, sin compromiso por su parte.

PARA INFORMACION Y MATRICULA

meca-rapid

C/ Julio Sáez de la Hoya, 2, 1.º BURGOS

C/ Burgos, 38, 1.º - Tel. 232522 - SANTANDER
C/ Carreño Miranda, 11, 5.º - Tel. 569026 - AVILES
C/ Corrida, 45, 3.º - Tel. 354592 - GIJON
Pza. Mayor, 3, 2.º - Tel. 221898 - VALLADOLID
C/ Mendizábal, 6, 2.º - Tel. 217434 - OVIEDO

ENSEÑANZA INDIVIDUALIZADA
PERIODO DE PRUEBA GRATUITO

meca-rapid
112 Centros en toda España

ARANDA DE DUERO

SE HA CONSTITUIDO LA JUNTA ELECTORAL DEL PARTIDO

Según nuestras noticias ha quedado constituída la Junta Provisional electoral de la zona de Aranda de Duero (que comprende su partido), y que está formada por:

Vice-presidente: don Enrique Blay Quintana, juez de Distrito (sustituto).

Vocales. — Don Antonio Vélez Hernán, juez de Paz de Peñaranda de Duero.

Don Patrocinio Sainz Arroyo, juez de Paz de Roa de Duero.

Don Eutiquio del Cura Antón, en nombre del Colegio de Abogados y doña María Pilar Quintana Alberola, como secretario del Juzgado de Primera Instancia.

En dicha reunión se procedió a elegir a los dos vocales entre los electores, recayendo la designación en:

Don Jesús Sainz Fernández y doña María Asunción Arauzo López.

Se ha convocado para constituir la Junta definitiva, una reunión paar el próximo día 15, a las cinco de la tarde.

Por otro lado, podemos añadir a la anterior información, que en dicha Junta Electoral, sita en el edificio de los Juzgados, se encuentran las listas electorales de esta zona de Aranda, a disposición de aquellas personas que deseen consultarlas.

PLENO EXTRAORDINARIO DEL AYUNTAMIENTO

Se ha celebrado un pleno extraordinario del Ayuntamiento, presidido por el alcalde don Ricardo García García Ochoa, y al que asistieron los tenientes de alcalde y concejales señores: Lizalde Jiménez, Aguado Callejo, Santos Ovejas, Camarero Arlanzón, Esteban Revenga, Iglesias Agüera, López Peñalba, Estaun Nasarre, López Ortega, Pascual del Rincón, García González, Srta. Serrano Rojo y señores Pérez Ramos, Quintana Benavides, De la Rica Antón, Illera Andrés y Pastor Alonso, así como el secretario señor Acero de Agueda y el interventor accidental, señor Tallos Lamela.

Se hicieron varias correcciones en el borrador del acta de la sesión anterior, que fue aprobada por unanimidad.

El señor alcalde dijo que se había convocado con alguna urgencia este Pleno, ya que el punto a tratar era de obras, y no había que posponerlo paar activar el asunto.

Se trató del proyecto de urbanización de la Plaza Laguna Negra, situada en el Polígono Residencial, y del Pliego de condiciones para la contrata de las obras mediante subasta; todo ello ya aprobado en la sesión anterior de la CMP, y por un importe de 11.800.000 pesetas.

El secretario dio cuenta de los trámites a seguir, insistiendo los corporativos en la posibilidad de que —por la urgencia de la obra— se pudiera hacer por contratación directa, y realizándose los trámites en el plazo más corto posible.

El Pleno aprobó el asunto tratado, por unanimidad, y tras algunas aclaraciones al respecto y no habiendo más asuntos a tratar, se dio por finalizada la sesión.

EXITO DEL «CANCIONERO ARANDINO»

Varios cientos de personas son las que hemos podido ver a partir del pasado sábado día 4 con el «Cancionero arandino». Libro de bolsillo al que nos hemos asomado como un arandino más, colmándonos de satisfacción.

Escrito por el P. don José Andrés Mielgo, director del Orfeón Arandino Corazón de María, es un acierto de autor prestigiado y reconocido a nivel popular.

Editado por la Caja de Ahorros del Círculo Católico en su afán de promoción sociocultural, resulta oportuno en fechas y temática, fechas donde la sana alegría de nuestras gentes, hacen despertar unas canciones aletargadas durante todo el año y que se van perdiendo con el transcurso de las generaciones, llegando a tararearse en la mayoría de los casos.

La distribución de este «Cancionero Arandino», en la semana prólogo de las fiestas, servirá para memorizar el texto e intentar compendiar letra y música en la Semana Grande que se nos avecina.

Una temática folklórica, etimológicamente nacida a mediados del siglo pasado con una gran carga de romanticismo y acuñada en nuestro idioma en la década de 1870, trata de la unión del pueblo o folk, con el conocimiento la ciencia o la sabidurría, denominada lore. Es decir, en el libro se unifica el conocimiento y las manifestaciones culturales colectivas de los arandinos.

Nos congratulamos de la labor demófila llevada a cabo por la Caja de Ahorros del Círculo y el autor del «Cancionero Arandino», Padre Miego.

Todos los interesados en poseer esta extraordinaria obra, la pueden retirar en las oficinas de la Caja en Aranda.

EL SABADO DA COMIENZO LA TEMPORADA LIGUERA EN ARANDA

En razón de ser el domingo la fiesta de la Virgen de las Viñas y por ende fiesta local, el partido liguero que correspondía celebrarse el domingo, se adelanta una fecha al sábado y se celebrará dicho día, a las seis de la tarde.

De esta forma, tendremos un espectáculo más, el fútbol en su primer partido liguero de los que, según el calendario le corresponde jugar, a la Arandina en su casa, recibiendo, en esta ocasión al Bembibre que en su primera jornada liguera, se impuso a su visitante de turno, el Guardo por el tanteo de 4-2.

III CAMPEONATO DE GALGOS

Para el próximo día 19, y a las diez de la mañana, dentro del programa festero está anunciado el III Campeonato de Galgos, que se celebrará en la zona de la Virgen de las Viñas, otorgándose cinco premios a los ganadores. El primero consistirá en un cordero y trofeo y los otros cuatro recibrán trofeo y medalla, pudéndose efectuar las inscripciones en el mismo lugar del Campeonato, siendo estas gratuitas.

ESPINOSA DE LOS MONTEROS

Pleno, aprobando presupuesto de 22 millones.- Pedagogía.- Terrenos, y más cosas

Faltan a tan importante pleno los concejales de UCD, señores Sainz-Maza y Leopoldo; asimismo no está el de Agrupación de Ganaderos Sr, Sanjurjo. No es necesario que destaque la ausencia de el del PSOE, porque, como es sabido, casi desde el comienzo de esta era democrática ha dejado sin representación «parlamentaria» a los que le entregaron el voto que les pidió.

Por razones ineludibles, me incorporo un poco más tarde al «debate», pero posteriormente soy informado que ha sido necesario usar el teléfono «rojo» (urgencia) para reclamar la presencia de un «diputado» que se había retrasado y no era posible empezar la sesión por falta de «quórum» (vaya palabreja).

Por el tablón de anuncios y por información que recojo, sé que ha sido aprobada el acta de la sesión anterior, así como el ejercicio económico del pasado año y el presupuesto de 22 millones para este 1982, todo ello con los votos en contra de los concejales Martínez Arroyo y Pereda. Una vez ocupado «mi escritorio» (de pie y en la barandilla que conduce a la tribuna) empiezo mi trabajo escuchando a Pereda («Democracia Municipal») que acusa: «En el Polideportivo no se ha cumplido con los requisitos que manda la ley» y sigue exponiendo y denunciando «que el que se dedica a una actividad debe pagar la contribución correspondiente». El alcalde (UCD) contesta: «Yo no denuncio a nadie». Y Pereda puntualiza: «No se trata de denunciar, se trata de hacer que se cumpla la ley» Siguen con esta «conversación» y yo desde aquí pregunto «¿No juraron y/o prometieron cumpir y hacer cumplir la Ley?».

PEDAGOGIA

Conocen el escrito que trata de la formación de un Gabinete de Pedagogía para que estudie la razón o razones de que los alumnos suspendan tanto. Es aprobado por unanimidad tan interesante creación, pues es necesario saber el por qué y poner el remedio.

TERRENOS DE OBRAS Y DE LOS MILITARES

Sin figurar en el orden del día, Pereda interesa «¿Cómo está el asunto de un señor que ha construido su casa en terreno municipal y aún no se le ha hecho la escritura del terreno?». Es respaldado en esta pregunta por Martínez Arroyo y ambos siguen insistiendo« en que se le debe de hacer la escritura lo antes posible, porque estar como está es un riesgo que se corre». El alcalde: «Tenemos que ir a verlo, porque ese terreno no es de propios». Acuerdan ir a verlo y darle la solución justa estendiéndole la escritura legal.

GARAJE MILITAR

Martínez Arroyo (A. Ganadera) interesa saber «cómo está lo del garaje de los militares», el alcalde dice «ese terreno se ha de ceder en precario y los militares han de pedir un sitio donde no molesten», manifestación esta que está siendo muy comentada y no favorablemente precisamente. Ello debido a que es opinión unánime de que los militares en Espinosa, no molestan en ningún sitio.

Pereda quiere saber y pregunta «si es cierto que han hecho los cimientos y se les ha parado y/o se les ha mandado parar». El alcalde: «No hay nada que comunicar a los militares de aquí, sino a los de más arriba». Sorprendente manifestación toda vez que son los militares de aquí los que har entregado y hecho la solicitud del terreno. Setenta y dos metros cuadrados. Perdónenme que no me extienda más y «quedan en ir a verlo».

«HISTORIA Y RECUENTO»

Con motivo de este pleno se está haciendo «historia y recuento» de muchas cosas que están... ¿cómo están? La Cruz Roja no tiene escriturado el terreno donde está construida; a la Guardia Civil se la «deben» más de mil metros que no acaban de amojonárselos; la casa del Campío está a nombre del Ayuntamiento, siendo su dueño el Barrio de Berrueza y se va a dejar hundir por incompetencia claramente demostrada; no se sabe si está escriturada ya en debida forma legal las parcelas 6 y 7 de Los Campos, por las que el Ayuntamiento pagó cerca de dos millones de pesetas; no se sabe cómo está lo de Lunada, donde, al parecer, se proyecta o proyectaba hacer unas series de chalets; el Monte Edilla, propiedad del Barrio de Berrueza puede originar muy serios disgustos toda vez que están empleando en este asunto el sistema del avestruz... Incomprensiblemente es tener las cosas así, cuando tan fácil es llevarlo bien sin perjudicar a ningún vecino y beneficiando a la comunidad. La pregunta que está en la calle es «¿negligencia, apatía, incompetencia? En cualquier caso inadmisible por perjudicial.

También está llamando la atención el no facturar a un vecino lo que le pueda corresponder (si es que está obligado a ello) pagar por la pavimentación de calles del Barrio de Quintanilla ¿Es un cebo es ignorancia, se pretende silenciar? Mal camino, porque me consta que el citado ciudadano desea pagar siempre lo que le corresponda, ni una peseta más, ni un duro de menos Se le enseñan las cuentas, se le demuestran los gastos y a pagar como todo hijo de vecino.

JUANI

M.C.D. 2018

MIRANDA

LA DE HOY, UNA JORNADA APRETADA DE FESTEJOS

Todo el comercio cerrará el próximo lunes, estableciéndose un servicio de guardia para despacho de pan

A las diez de la mañana, dianas y pasacalles.

A las doce, en el parque de Antonio Machado, presentación del Teatro de marionetas «Los Gigantillos», bajo la dirección artística de Karrasquedo, con la aventura titulada «Qué bonitas son las flores».

A las doce y media los gigantes y cabezudos recorrerán las calles de la ciudad.

A la una y cuarto, en el parque de Antonio Machado, concierto didáctico (instrumentos musicales, con premios).

A la una y media, en el salón de exposiciones de la Caja de Ahorros del Círculo, inauguración y apertura del XI Concurso de Pintura «Virgen de Altamira».

A las cinco de la tarde, en el Polideportivo Municipal de Anduva, fases clasificatorias del Campeonato de Tenis «Virgen de Altamira».

A las cinco y media en el Parque de Antonio Machado, Teatro Infantil de Karrasquedo, con la aventura «El gran Tu-Tan - Ramón, extraño faraón».

A las ocho y once noche, en el Teatro Cinema, zarzuela «La del manojo de rosas». Compañía Lírica Española de Madrid.

A las once y media de la noche en la calle de la Estación gran verbena, amenizada por la Orquesta «Azahar».

HOY EN EL TEATRO CIMEMA. COMPAÑIA LIRICA ESPAÑOLA DE MADRID, CON LA ZARZUELA «LA DEL MANOJO DE ROSAS»

Organizada por la Comisión Municipal de Festejos, hoy tendremos en el Teatro Cinema dos veladas de zarzuela, a las ocho y a las once de la noche, con la puesta en escena de la zarzuela original de Ramos de Castro y Carreño con música del maestro Pablo Sorozábal «La del manojo de rosas» obra harto conocida, pero siempre de gran aceptación por parte del público amante del género lírico. Será la Compañía Lírica Española de Madrid, la que pondrá en escena la obra con el siguiente elenco de cantantes: Alberto Agudín, Miguel de Alonso, Tomás Alvarez, José Luis Cancela, Rubén Garciamartín, Asunción Gil, Marisol Lacalle, Amparo Madrigal, Paloma Malirant, Luis Quirós, María Dolores Travesedo y Rafael Varas. La dirección musical correrá a cargo de Roberto Estela y la escénica de Antonio Amengual.

Los coros y cuerpo de baile serán los titulares de la compañía.

MAÑANA, SABADO, GRAN FESTIVAL DE LA JOTA

Mañana sábado, bajo el mismo patrocinio y en el Teatro Cinema a las ocho y a las once y cuarto de la noche, tendremos en ya tradicional Festival de la Jota, con la actuación de los grupos «Navarra canta» y de «Jota de Santiago de Aragón».

Por el grupo Navarra canta, intervendrán los siguientes joteros: Hilario Soto, de Albilitas, Pilar Sáez, de Buñuel, Francisco Planillo de Cascante y Maribel Muñoz, de Castejón.

El acompañamiento musical correrá a cargo de Pérez Alava, Salvattiera, María Angeles González, Alava Sesma, Rueda Salvtierra y Rondalla. Por el Grupo Jota de Santiago de Aragón, intervendrán los joteros; Carlos Vidal de Huesca, Genma Roldán, de Huesca, Luis Gil, de Tardienta, Yolanda Sarasa, de Tardienta, Javier Lacasta, de Albalate y María Teresa Miranda, de Albalate.

El Grupo de Canto estará compuesto, por José Antonio Vilellas, Angel Escolano, Monserrat Ezquerra, María Jesús Arasanz y Eva María Artero.

Profesor de Rondalla, Domingo Solanas.

Profesor de Canto: José Antonio Vilellas.

Profesor de baile y coreógrafo: Carlos Vidal (autor de la Coreografía de Aragón, Tierra, Bravia, Seguidillas a Goya y Jota de la Dolores.

También tendremos en esta velada, la actuación especial del señor Tomás (El filósofo de Taberna).

CENTRO DE FORMACION PROFESIONAL DE MIRANDA DE EBRO

Este Centro, abre la Convocatoria de ingresos, para el Curso Académico 1982-83, para los siguientes estudios:

Formación Profesional cursos primero y segundo, con titulación Oficial.

Rama de Metal - especialidades: Torno y Ajuste.

Enseñanza gratuita. Becas de Transporte y Complementarias.

Horario de clases: de nueve a una y media de la mañana y cuatro a seis de la tarde.

Plazo de admisión de instancias, hasta el día treinta de Septiembre próximo.

Información y matriculación: Secretaría del Centro, Ramón y Cajal 14 de 4 a 5 de la tarde.

DOS GRANDES BAILES EN EL CASINO DE MIRANDA

Mañana sábado y pasado, domingo, el Casino de Miranda, ofrece a sus socios dos extraordinarios bailes, con motivo de las Fiestas Patronales de la ciudad. El sábado a la doce de la noche, actuará la Orquesta Centauro y el domingo a la misma hora el Grupo Músico-vocal Europa.

Los señores socios que tengan hijos mayores de dieciocho años podrán recoger las tarjetas para los bailes, así como para los matrimonios forasteros, en la portería de la sociedad, debiendo abstenerse de solicitarlas para personas residentes en la ciudad.

CIERRE DEL COMERCIO DOMINGO Y LUNES

El alcalde de la ciudad, en oportuno bando, hace saber: que en virtud del acuerdo adoptado por la Asociación Comarcal de Empresarios del Comercio y Actividades Afines, se ha determinado que el Comercio en general permanecerá cerrado los días 12 y 13 del presente mes de Septiembre de 1982, correspondientes a las fiestas Patronales de esta ciudad, notificándose que los infractores podrán ser sancionados conforme a lo que determina el Decreto 3-76 publicado en el «B.O.E.» número del 10-1-76.

PANADERIAS DE GUARDIA PARA EL DIA 13 DE SEPTIEMBRE (LUNES)

Don Francisco Lahoya, Los Hornos, 14.

Viuda de Julián García, Vitoria, 14; Francisco Cantera, 2; Juan Ramón Jiménez, 10.

Don Manuel Moneo, Mercado, 16.

Don Angel Laguardia, Barrio de Bayas y Las Natillas.

Don Manuel Ríos, Travesía La Fuente, 10; Santa Lucía, 19.

Don José Manuel Grisaleña, Gregorio Solabarrieta, 23; Juan Ramón Jiménez, 4.

No se repartirá pan a domicilio, debiendo proveerse del mismo en los despachos anteriormente expresados.

SERVICIO DE RECOGIDA DE BASURAS

Con motivo de las próximas fiestas de «Nuestra Señora de Altamira», no se realizará el servicio de recogida de basuras los días 12 y 13 de Septiembre, domingo y lunes, rogando al vecindario lo tenga en cuenta y se abstenga de depositar las bolsas en la vía pública.

CURSILLO PREPARATORIO PARA LOS EXAMENES DE RENFE

La Unión Comarcal de CC. OO. ha preparado un cursillo orientativo para la convocatoria de exámenes en Renfe.

Todos los trabajadores que quieran inscribirse en este cursillo pueden pasar por la sede de este Sindicato (Concepción Arenal 3) a partir de las 18,30 horas.

SE VENDE
SIMCA 1200
FAMILIAR
EN BUEN ESTADO
Taller Mecánico Suizo
Concesionario
Audi Volkswagen
San Agustín, 7
Teléfono: 20 23 64

LEYENDA DE LA VIRGEN DE ALTAMIRA, PATRONA DE LA CIUDAD

Por Carlos ALONSO

Es famosa la leyenda de las tres manos que según tradición tenía la imagen de la Virgen de Altamira.

No vamos a entrar en cuestiones históricas, ya que como en toda leyenda, la devoción popular ha distorsionado las mismas a través de los tiempos, pero es hecho constatable que hace unas décadas la imagen de la Virgen de Altamira tenía tres manos. Este hecho que a primera vista parece insólito, tiene una sencilla explicación como ya dimos a conocer en el tema dedicado a la iglesia de Santa María de Altamira, y que recordamos de nuevo a los lectores:

«al cubrir la imagen de la Patrona de la ciudad, se tapó al mismo tiempo al niño, quedando la mano de éste fuera, lo que motivó que se viese únicamente la imagen de la Virgen y sus tres manos».

Hoy queremos dar a conocer a los lectores la leyenda de las «tres manos», y como tal leyenda más propia de imaginación que de realidad, pero no obstante, y como curiosidad la traemos a estas páginas, porque nos parece bonita y digna de ser conocida.

En la espléndida Biblioteca de la Condesa de Berberana encontré un manuscrito en el que había varias historias, relacionadas todas ellas con Miranda de Ebro. Ignoro el autor de las mismas y el tiempo en que fueron escritas, pero sí puedo asegurar que desde el primer instante me cautivó su lectura.

Empezaba así:

«En las turbulentas décadas en que los árabes, invasores del solar patrio, luchaban contra los cristianos, para dominar la zona Norte, viéndose inmersa la región mirandesa en constantes avatares guerreros, en los que la sangre corrió con generosidad en defensa del territorio.

Un conde que moraba en el castillo de Miranda, que entonces como ahora, era considerada como punto estratégico de primer orden, a la entrada del desfiladero de Pancorbo y en las rutas que conducían a la fertil llanura alavesa, vio acercarse a un contingente de moros, saliendo el conde con sus tropas a su encuentro.

Antes de partir al combate, el conde, devoto de la Virgen entró en la ermita en que se veneraba una imagen de la Madre de Dios, para encomendarse a ella, partiendo a continuación hacia el combate.

En el transcurso de éste y cuando más brava era la lucha, en la que los moros oponían dura resistencia, y los cristianos intentaban rechazar al invasor, nuestro conde vio como una flecha lanzada desde las filas sarracenas, iba a clavarse en su pecho.

No teniendo tiempo de cubrirse, se encomendó devotamente a la Virgen, y vio como entonces, surgía una mano entre él y la flecha, y de esta guisa le salvaba la vida.

Atribuyó el noble aquella milagrosa intervención a la Virgen y de regreso con sus huestes pasó de nuevo por la ermita para dar las gracias ante la imagen. Cual no sería su sorpresa, cuando vio que en su mano derecha tenía clavada la flecha, que en el combate iba destinada a su pecho.

Visto esto, y sin dudarlo un instante, el conde trasladó la imagen de la Virgen a su castillo de Miranda, poniendo al pueblo y a sus moradores bajo la protección de la Madre de Dios, bajo advocación de Nuestra Señora de Altamira.

Pasado el tiempo la talla se deterioró, debiendo ser sustituída por otra, fiel reproducción de la anterior, pero considerando que se debía conservar la mano del milagro, cortaron a la primitiva imagen la mano derecha y la colocaron pendiente de las dos que ya tenía la nueva imagen, con lo que por primera vez la imagen tuvo tres manos.

Han transcurrido varios siglos, y posiblemente la imagen que conocimos, quemada en 1936, sería la quinta o sexta tallada desde entonces, y cada vez que se hacía una nnueva imagen, se añadía la mano, aunque posiblemente se hubiese perdido la razón y el por qué de este curioso fenómeno.

HUERTA DE ABAJO

ROMERIA DE NUESTRA SEÑORA DE VEGA

Salas de los Infantes. — El pasado domingo, primero de Septiembre, se celebró con la misma brillantez y solemnidad de siempre, la romería a la ermita de Nuestra Señora de Vega de la Mancomunidad de Patria, constituida por las Juntas administrativas de Huerta de Abajo, Tolbaños de Arriba, Tolbaños de Abajo y el Ayuntamiento de Huerta de Arriba. Cae el santuario dentro de la jurisdicción del que fue Real Valle y Villa de Valdelaguna, perteneciente al Ducado de Frías, en un otero que cabalga sobre la carretera de Barbadillo del Pez a Huerta de Arriba. El origen de la ermita se pierde en la concavidad de los tiempos y sólo tenemos escritos de sus reuniones a partir de 1683, en su Casa Consistorial.

Los cuatro pueblos que constituyen la Hermandad de Patria se reunían para resolver y administrar los intereses la misma y hacer guardar sus ordenanzas, tanto en lo que toca al vecindario y a su mejor adminis. tración, citados por el procurador del pueblo al que le correspondía, mediante una corredera. Cada año corresponde a uno de los pueblos y éste ha correspondido a Huerta de Abajo.

Situándonos ya en esta época, en la actualidad, diremos que en el día de su fiesta se reúnen gentes de muchos sitios y se producen encuentros de amigos que no se vuelven a ver hasta después de varios años.

El tipismo de antaño ha cedido en aras de la comodidad y así antes se iba a caballo y hoy se llega en automóvil desde muchos puntos de la geografía española.

Dejando ya estos apuntes históricos y ciñéndonos a la romería de este año, diremos que en la mañana la misa y procesión fueron de lo más brillante y solemne, dándole mucho esplendor el grupo de coros y danzas "Diego Porcelos" que escoltaron con sus bailes a la Virgen. También asistieron los componentes de la Escuela de dulzainas de Gamonal. A la fiesta religiosa asisten más las gentes mayores, siendo el elemento juvenil el que más concurre por la tarde a la hora del baile.

Acabados los actos religiosos de la mañana, la música acompaña a las autoridades hasta la Casa Consistorial y la Corporación a la que corresponde organizar la fiesta, es la anfitriona tanto para una copa de vino como para la comida. En el campo se tiene baile hasta la hora de comer, en que las familias se reúnen para buscar una sombra donde resguardarse y comer, a trago de bota, esos productos serranos hoy manjares esquisitos, que son los chorizos, el jamón y esas tortillas de patatas que están diciendo cómeme. Este año los anfitriones estuvieron, como no podía ser menos, autoridades y vecinos de Huerta de Abajo, a la altura de las circunstancias, pero especialmente el señor alcalde, don Benigno García y el procurador, don Maximiano Camarero.

Luego de reposar la comida con una animada tertulia, comienza el baile que dura hasta la puesta del Sol, como dicen las ordenanzas.

El día fue completo puesto que transcurrió en la mayor tranquilidad sin que hubiera una voz más alta que otra.

Como final, sacerdotes, autoridades y devotos se despiden de la Virgen y se va en procesión al lugar de costumbre, donde todos desean un feliz año hasta la vuelta del día de Vega, que corresponderá a Tolbaños de Abajo, a cuya Junta entregará la de Huerta de Abajo, unos días antes de la festividad de 1983, el mando.

Como noticia que cree merece decir que entre los sacerdotes asistentes se encontraba el actual vicario general de la diócesis de Ciudad Guayana (Venezuela) Ilmo. Sr. don Luis García Segura, quien también ha sido primer premio en el certamen poético de Salas de los Infantes, a quien tuvimos el gusto de saludar.

AZUA

Una escena de la Romería de Nuestra Señora de Vega, celebrada el pasado domingo en el Valle de Valdelaguna. — (Foto Azúa)

Lea siempre
Diario de Burgos
BURGOS es cosa nuestra

M.C.D. 2018

Cuando se llega a la segunda jornada de Liga

EL BURGOS SIGUE SUFRIENDO EL DESCENSO POR «DECRETO»: CUENTA CON 1.300 SOCIOS

Ampliación de la Junta directiva.- Tres inminentes refuerzos.- Se cumple la promesa electoral con técnico, jugadores y empleados

Con varios interrogantes abrimos esta crónica. A saber: ¿Quiénes han puesto los 11.200.000 pesetas prometidos en campaña electoral?, ¿dónde se encuentra la letra originada por el traspaso de López al Murcia? ¿se ampliará la junta directiva? ¿han cobrado jugadores, técnico y empleados deudas «heredadas»?, ¿qué hace la oposición y ¿cuántos quieren ayudar al Burgos, C. F.?

A lo largo de los últimos días hemos trabajado en descubrir los interrogantes; mientras, los integrantes de la nueva directiva, intentan poner en orden lo que tan desordenado han encontrado, acordar fecha para la asamblea anual de la campaña 1981-82 y «descifrar» más de un misterio.

LOS YA «FAMOSOS» MILLONES DEL RUEDO ELECTORAL

Y Quién escribe esta crónica, tanto a nivel local como a escala nacional, en ningún momento ha afirmado de dónde han salido los «kilos» prometidos por la candidatura electa. Unicamente, nos hemos hecho eco de un rumor. Y punto. Ahora, después de una serie de indagaciones —con pruebas de por medio— vamos a intentar acercarnos a la promesa. Resulta que los 11.200.000 pesetas, signifiquemos, para entendernos todos que han sido como una especie de «adelanto» de cierta entidad bancaria. Tres directivos son responsables de la operación. Los señores Bárcena (presidente), Sánchez (vicepresidente) y Azpeleta (tesorero). Para seguir en la línea del entendimiento, precisemos el compromiso contraído por las personas aludidas con la entidad bancaria. Uno de nuestros confidentes no han prometido que no pasando mucho tiempo, nos desvelará la cuenta abierta al respecto y el movimiento repistrado en la misma.

¿Han adelantado dinero alguno de los ex-directivos? Lógicamente, la pregunta huelga porque, según nuestras informacioses, también comprobadas, los integrantes de la anterior junta bastante tienen con saber el destino de la letra del traspaso de López. Y ¿quién lo conoce? Un interrogante a descifrar más adelante.

LLEGARON LOS PRIMEROS PAGOS «HEREDADOS»

¿Cómo se ha repartido la cantidad prometida? Los once millones doscientas mil pesetas, tienen y han tenido tres plazos. El primer reparto de talones, fue el 4 de Septiembre; el segundo, el día 8 y el tercero, con fecha 20 de Septiembre. Aquí, la oposición —de todo sigue habiendo, a pesar de querer mucho al Club— nos ha contado que hay talones no conformados. Comentario rotundamente desmentido por el vicepresidente, calificando el hecho de incierto y manifestando: «Habrá que demostrarlo». El tema, lógicamente, fue trasladado a algunos jugadores indicando que es cuestión de tramitación, pero es el caso de tan sólo tres compañeros y mañana —hoy para todos— quedará solucionado.

De al cifra registrada quedan pendientes de cobro 2.400.000. El talón tendrá efecto el 20 de Septiembre y se destinará al abono de la mitad de la ficha del pasado año del «míster» —la otra parte está liquidada— y el resto lo percibirá un jugador de la plantilla (de nuevo acuerdo). Esta última revelación fue hecha por más de un miembro de la actual junta. En lo anteriormente expuesto había coincidencia con las pruebas de que disponemos.

También los empleados del estadio, en sus diversos cometidos, señores García, Canas, Domi, Rubio y Betete, percibieron una mensualidad y la parte proporcional del primer plazo acordado después del acto de conciliación en Magistratura. El total de lo librado alcanzó las 271.000 pesetas. Los días 5 de Octubre y 5 de Noviembre, habrá que pagar los dos plazos restantes, cuya cifra sobrepasa el medio millón de pesetas.

Este tema, se cierra, recalcando que de los 11.200.000 pesetas tienen que responder por el momento, los directivos citados en este capítulo.

EL TRASPASO DEL JUGADOR LOPEZ

Otro asunto «de moda» en las tertulias balompédicas y, las que no lo son, se centra en este interrogante: ¿dónde está la letra del traspaso de López? Aquí, vamos a hilar muy fino. En primer lugar, sabemos que más de un ex-directivo se han hecho la misma pregunta. En este caso, las averiguaciones han sido altamente arduas. Sabemos que tanto los que estaban en al directiva como los nuevos siguen sin saber a ciencia cierta el tema. Al parecer, en la jornada de hoy, los antiguos directivos hablaron con el ex-presidente. Recordemos al lector los ingresos del traspaso: 10.500.000 pesetas.

Cómo resulta lógico, varios de esos millones, se desean para liquidar alguna «cosilla» pendiente en entidades bancarias. Son viejos avales, algunos ya vencidos. Pero siguiendo con profundidades, a lo mejor de cinco millones de esa letra han ido a parar al Orense (deuda contraída con la llegada de los Dacosta Blach...); alrededor de 3.500.000 (costas incluídas) al pago reclamado por el Gandía (el fichaje de Franco). Como verán «la letra» no se puede estirar mucho más.

También se ha sabido, en fuentes próximas al jugador López, la firma de otras letras por valor de más de dos miollnes de pesetas, derivadas de la ficha de la pasada temporada. Las mismas fuentes, aseguraron, a este rotativo: «Es posible que el jugador renunciara al derecho del tanto por ciento del traspaso». La cifra ronda el medio millón de pesetas. Por el momento este «caso» vamos a dejarlo en el terreno de lo probable por la sencilla razón de que en la asamblea anual sabremos el resto. Lo dicho, podría cumplirse.

¿AMPLIACION DE JUNTA Y NUEVOS JUGADORES?

En estos momentos, cinco directivos —figuran en la candidatura— componen la junta: Bárcena, Sánchez, Azpeleta, Tobes y Benito. Todo hace indicar la ampliación de la directiva. Hay gestiones con el ex-jugador Rufino Requejo y con Revilla (iría como relaciones públicas y en la actualiadd trabaja en una entidad bancaria), entre otros, asegurando el presidente que no habrá ninvún ex-directivo.

Por cierto ¿los 11.200.000 pesetas, bajo el compromiso, tendrán algo que ver con la ampliación de Junta?

Por lo que a refuerzos se refeire, es inminente la cesión de José Manuel (Sporting y los fichajes de Víctor y Roncal (ambos del Rácing de Santander).

Y LA OPOSICION EN LA SOMBRA

Para no «herir susceptibilidades» vamos a silenciar nombres. Unicamente relataremos su «trabajo» y el «control» de cuanto ocurre. No obstante, en esos círculos se insiste en querer mucho al club. Y es que, señores lectores, lo dice el refrán: «Hay amores que matan». Nos parece correcto una oposición constructiva, pero hasta para situarse en «la acera de enfrente» hay que saber ciertas cosas elementales. Vamos a ver si, de una vez por todas, dejamos las «batallitas» y aunamos esfuerzos para sacar adelante a un club, en dificilísima situación. Vamos por tanto, a serenar ánimos y si hay «cuentas pendientes» por favor no mezclen al club. A pesar de todo, a lo mejor hubiese sido mejor otra decisión, sigue su andadura.

La entidad cuenta con un total de 1.300 socios, de los cuales 50 son socios de honor, un tren de problemas y todavía más de uno sueña despierto. Me han dicho que hay interés por ayudar a cierto club de la Regional Ordinaria burgalesa. Adelante, como diría Teodoro Tejedor, presidente y mito del Atlético Burgalés. Todo lo que sea ayudar al fútbol modesto tendrá nuestro aplauso. Pero, ahora, de repente, como de la noche a la mañana, se acuerdan de los siempre olvidados equipos modestos del fútbol burgalés. Claro que, más vale tarde que nunca.

Total, llegamos al punto final. El Burgos C. F., necesita más ayuda económica que nunca. ¿Cuántos aficionados acudirán a la llamada? Y antes de que se olvide, el auditor de cuentas tiene a disposición del nuevo presidente la auditoría. Sería elegante, disponer de la misma para esa asamblea anual. Una reunión pendiente con reglamento en la mano, como respondió el secretario de la RFEF, cuando el presidente de la Arandina, «susurró» las dificultades económicas para jugar la Copa en Puertollano y que a lo mejor no iban. «Con replamento, en mano, hay una sanción de 200.000 pesetas», dijo el «hábil» de Domínguez si su equipo no jueva. Va a jugar con juveniles. Y es que lo del reglamento es curioso. Se aplica a unos y a otros, se les «endosa» el «decreto». ¿Qué culpa tiene la afición y el equipo del Burgos? Es la quinta vez que lanzamos la pregunta. La respuesta la tuvimos con el descenso a Segunda División «B», y ¿qué pasará si al final de temporada no se han liquidado los 35.000.000 denunciados por ex-jugadores del Burgos...?

LOPEZ OCHOA

CICLISMO LOCAL

EL DOMINGO SE DISPUTA EL I TROFEO MESON "LAS QUEMADAS"

El domingo próximo se disputará el «I Trofeo» mesón de Las Quemadas» de ciclismo, con motivo del III aniversario de su inauguración. Esta competición está patrocinada por el mesón y organizada por el Club Ciclista Burgalés, que ya tiene ultimados todos los detalles. Las pruebas darán comienzo a las once de la mañana con una carrera infantil sobre un recorrido de 12 kilómetros con salida del mesón pasando por Cardeñajimeno, cruce al Monasterio de Cardeña, Monasterio de Cardeña, cruce carretera de Carcedo, al cruce al Monasterio, Monasterio salida a la carretera de Carcedo, con llegada en el mesón, donde estará instalada la meta.

Esta prueba está dotada de 10 trofeos para los primeros clasificados. A continuación comenzará la prueba reservada para corredores cadetes, que se disputará sobre el recorrido Cardeñajimeno, Carcedo, cruce de Cardeñadijo, Modúbar de la Cuesta, Los Ausines, Modúbar de San Cibrián, Carcedo, cruce de Cardeñadijo, Modúbar de la Cuesta, Los Ausines, Modúbar de San Cibrián, Carcedo, Cardeñajimeno, mesón de «Las Quemadas», con un total de 62 kilómetros. Esta prueba está dotada de importantes premios, superiores a los de todas las pruebas de esta categoría. Son los siguientes: primero, 10.000 pesetas y trofeo; segundo, 8.000 pesetas y trofeo; tercero, 5.000 pesetas y trofeo; cuarto, 3.000 pesetas; quinto, 2.000; sexto, 1.500; séptimo, 1.000; octavo, 900; noveno, 800 y décimo, 600. Además de estos premios se concederán dietas de 400 pesetas a todos los corredores que terminen la prueba y se clasifiquen del 11 al 40 puesto. También se esperan importantes primas que serán anunciadas en la salida. Las inscripciones se harán en el domicilio del Club Ciclista, hasta las 10,30 de la mañana, dándose a continuación la salida en marcha neutralizada hasta el citado mesón, donde se dará la salida oficial a las 11 de la mañana. Esta carrera ha despertado enorme interés, esperándose que acudan las Escuelas de Valladolid, Santander, Torrelavega, Palencia, Segovia, Logroño, Madrid, Salamanca, con la de Burgos, que participará con todos sus corredores.

Vuelta ciclista a Cataluña

Ayer ganó Laguía, pero Gisiger mantiene el liderato

Ogassa (Logos). — La primera etapa en línea de la Vuelta a Cataluña, de 177 kilómetros, ha sido ganada por el español José Luis Laguía en 5 horas, 7 minutos y 4 segundos, con el promedio de 34,600, seguido de inmediato por el belga Veeters, el también belga Van de Velde, cuarta posición para De las Heras y quinta para Belda, todos en el mismo tiempo.

En el grupo éste de quince corredores estaban el hasta ahora líder, que mantiene el liderato, el suizo Gisiger. Una primera parte de la etapa en la que se rodó en paquete bajo el control de los suizos y belgas, que no tuvieron que realizar mucho esfuerzo para mantener esta quietud, puesto que los españoles estuvieron siempre a la expectativa en la mayor de las facilidades, sin intentar casi nunca dar la batalla. La verdad es que no comprendemos cómo aquellos que no contaban de cara al final no intentaron romper el control extranjero e intentar la fuga en solitario. Pero allá ellos.

La carrera se animó a partir del kilómetro 172, al iniciarse la subida al puerto de segunda categoría de Caubet, en el que se desarrollaron los clásicos tirones de los escaladores que fueron rompiendo el paquete y dejaron la carretera convertida en un rosario de corredores rezagados.

En cabeza se fugó un grupo de veinte, siendo el primero en cruzar la cima Pedro Muñoz, seguido de Marino Lejarreta y Van de Velde. Observamos que el líder y José Luis Laguía han quedado descolgados. Pero en la fuerte bajada camino ya de la meta, lograron unirse al grupo de cabeza tirándose a tumba abierta y realizando una caza magnífica. Luego encararon este grupo de quince corredores la subida al puerto de tercera categoría donde se encuentra Ogassa y allí la meta.

Allí pudimos presenciar como José Luis Laguia en los últimos metros iba remontando a la gente y logró superar en la cima y cinta de llegada al belga Gisiger que ya se creía vencedor de la etapa.

Magnífico final de José Luis Laguía que ha realizado un esfuerzo extraordinario logrando también la unión cuando había quedado descolgado y ahí está lo más importante de la etapa.

Hemos dicho que con relación a la clasificación general Gisiger aguantó el tipo y también logró alcanzar a los primeros cuando quedó descolgado y mantiene por lo tanto el liderato.

Hoy segunda etapa en línea, en un doble sector. Por la mañana Ogassa-Manresa, de 140 kilómetros y luego, por la noche, en las Ramblas de Barcelona 40 kilómetros en un circuito urbano donde no creemos que peligre el liderato del suizo, aunque sea un recorrido muy espectacular

La clasificación de la etapa ha sido la siguiente:

1. José Luis Laguía (España), 5.07.04.
2. Ludo Peters (Bélgica), m. t.
3. Johan Van de Velde (Holanda), m. t.
4. De las Heras, m. t.
5. Vicente Belda, m. t.
6. Angel Arroyo, m. t.
7. J. M. Grezer (Suiza), m. t.
8. Marino Lejarreta, m. t.
9. Antonio Coll, m. t.
10. E. Bombini (Italia), m. t.

CLASIFICACION GENERAL

1. Daniel Gisiger (Suiza), 5 h. 12.18.
2. Serge Demierre (Suiza), 5.12.22.
3. Alberto Fernández 5.12.25.
4. Johan Van de Velde (Holanda), 5.12.26.
5. Antonio Coll, 5.12.27.
6. Julián Gorospe, 5.12.27
7. Marino Lejarreta, 5.12.28.
8. J. M. Grezet (Suiza), 5.12.28.
9. Pedro Muñoz, 5.12.30.
10. Angel Arroyo, 5.12.33.

PELOTA

COMIENZA EL CAMPEONATO DE ESPAÑA DE CLUBS

Organizado por la Federación Burgalesa de Pelota, el día 12 del presente mes a las 11,30 de la mañana en el frontón de San Amaro se enfrentan los Clubs de Pinilla de los Barruecos denominado «San Cristóbal», contra el Club «San Atilano» de Zamora.

Primer partido, exhibición; 4 jugadores juveniles de Pinilla de los Barruecos en mano por parejas.

Segundo partido, del Campeonato; Burgos - Zamora en mano individual.

Tercer partido, del Campeonato; Burgos - Zamora en mano por parejas.

RADIO POPULAR DE BURGOS

EL DEPORTE, TODO EL DEPORTE BURGALES, EN...

«BURGOS DEPORTIVO»

DE LUNES A SABADOS, A LAS 8,30 DE LA MAÑANA
Dirige: JUAN VICENTE VELASCO

LUNES Y MARTES, A LAS 15,15. SABADOS, 19,30.
DOMINGOS, 22,30:

«POPULAR DEPORTE»

Realizan: «SANDRO» y JUAN VICENTE VELASCO

M.C.D. 2018

CAMPEONATOS DE EUROPA DE ATLETISMO

CORGOS, MEDALLA DE PLATA EN SALTO DE LONGITUD

Brillante actuación de Abascal y no tanto de Moracho

Atenas (Efe). — La tercera medalla de la historia de los Campeonatos de Europa de atletismo al aire libre que consigue España, la de plata obtenida por Antonio Corgos en salto de longitud, fue de las que se hacen de rogar y ponen nervioso al aficionado.

Antonio Corgos había hecho ayer la segunda mejor marca de las series de clasificación, con 8,02 metros, sólo superados por el alemán oriental Lutz Dombrowski, inalcanzable hoy en la final.

Los 8,02 de Corgos de hoy, no le hubieran servido para subir al podio. Ya casi no se esperaba la medalla, aunque, conociendo la trayectoria de Corgos, no se perdían las esperanzas.

Su primer salto fue nulo. Se fue a 7,82 en el segundo, y bajó a 7,79 en el tercero. Esos 7,82 le permitieron entrar, por los pelos, en la serie de mejora. Pero ya en los tres últimos saltos, nervios. Corgos hizo nulo en el primero, y nulo también en el segundo.

Finalmente, en su última oportunidad, se fue a los 8,19 que le dieron la plata, once centímetros por encima del checo Leitner, bronce, y a 22 de Dombrowski.

Gran actuación, pues, la de Corgos. Mejor dicho, gran último salto, que le permite pasar a la reducida lista de españoles que han conseguido medallas en europeos al aire libre: Llopart en Praga, y Marín y Corgos en Atenas... de momento.

Los otros españoles cumplieron de forma distinta. Abascal estuvo brillante en su serie de 1.500 metros lisos, en la que, finalmente, no salió Sebastián Coe. Ganó con autoridad, con una marca de 3.40.31, y se va a la final con el cuarto mejor tiempo de las tres series. Hizo una carrera muy inteligente y su primer puesto no peligró nunca.

Javier Moracho, del que siempre se espera todo, pasó a semifinales por milésimas de segundo. Quinto en su serie —pasaban cuatro—, marcó 14.01. Con ese tiempo había tres hombres en las series, y sólo dos podían pasar por tiempo a semifinales. Tras muchas dudas, se acudió a las milésimas, y Moracho estará mañana en semifinales. No corrió excesivamente bien, pero en él se confía siempre.

Las chicas, como estaba previsto, o tal vez un pelín peor, ya que ni se han acercado a los records de España. Tanto Montserrat Pujol como Rosa Colorado fueron penúltimas en sus semifinales de 400 metros vallas, con registros bajos, y Mercedes Calleja fue décimoxesta en 3.000 metros, con 9.12.32, Pilar Fernández, que iba a correr esta final, no pudo hacerlo por problemas gastrointestinales.

En resumen, buena jornada para los hombres y normal para las chicas. Pero el nivel de nuestro atletismo femenino no da para más.

En el resto de las pruebas no hubo grandes sorpresas, ni grandes cosas. Claro que no todos los días van a caer tantos records como ayer. Pero a todos nos había quedado la boca dulce con la tercera jornada y sus tres plusmarcas mundiales y una continental. Hoy, nada.

Otra vez Sebastián Coe fue noticia, y otra vez —como ayer— no por ganar. Coe, tras su inesperada derrota de ayer en 800 metros a manos de Ferrer, no tomó la salida en su serie de 1.500, justamente la que ganó con autoridad José Abascal. Al "as" británico no se le dan bien los europeos.

Buen tono en lanzamiento de peso, con Udo Beyer, de Alemania Oriental, oro con 21,50. Su compatriota Prenzler ganó los 200 con 20.45, y Hartmut Weber, de Alemania Federal, se impuso en los 400 con 44.72.

No hubo gran nivel en pértiga, donde el oro "costó" 5.60, igual que la plata y el bronce. Nadie pudo con los 5.65, y el francés Thierry Vigneron se quedó en 5.50.

En mujeres, la sorpresa la dio la griega Ana Verouli, que llegó en el quinto lanzamiento en jabalina y se hizo con el oro, ante el delirio del público local, completado por el bronce de Sofía Sakorafa en la misma prueba.

FUTBOL

EL C. D. MENESES VENCEDOR DEL TROFEO MANCOMUNIDAD

Villasana de Mena (De nuestro corresponsal). — Muchos fueron los seguidores de Quincoces de Yuso, que el pasado domingo se dieron cita en el Polideportivo Municipal del Valle de Mena, para presenciar el encuentro de fútbol entre su equipo y el local C.D. Menés, en la final del I Trofeo de Fútbol de la mancomunidad. Hasta tal punto abundaron que, en alguna fase del partido, pensamos estar jugando fuera. Si al final el laurel quedó en casa, el colorido y el calor de los aficionados corrió a cargo de la «torcida» visitante.

Había expectación entre los seguidores meneses por ver el esquema de juego y sistema táctico introducido en el equipo local por su nuevo entrenador en un partido tan comprometido para hacer un debut. Diré que el nuevo entrenador es Carlos Braceras antiguo jugador del Mirandés que al término del encuentro fue felicitado por el que fuera presidente del Club de la ribera del Ebro, hoy presidente de la Mancomunidad de Ayuntamientos del Norte de Burgos y vicepresidente de la Diputación, Sr. D. Victoriano Aguirrebeña.

A las órdenes del colegiado Jesús Alvarez, asistido en las bandas por los jueces de línea Francisco Estébanez y Angel Sanz los equipos formaron así:

Quincoces de Yuso. — Del Campo, Ortega (Robredo), Angulo, Oña, Orive, Bahamonde (Torre), J. Rubí, Garbatti, G. Rubí, Maizcurrena y San Juan

C.D. Menés.— Ortiz, Ochoa, Alvarez, Urieta, Bringas, Ochoa, Septién, Blanco, Pardo, Diego (Maño) y Septién, (Robredo).

A las 6 en punto comenzó el encuentro. Los peones del cuadro visitante se distribuyeron por el césped en la misma forma que lo han venido haciendo a lo largo del Torneo, quizás en posiciones más adelantadas. Bahamonde (exjugador bético) cerebro organizador del equipo se ve superado por su par y tiende a ocupar una posición intermedia, no pudiendo lanzar a los rapidísimos extremos J. Rubí y San Juan, éste de la escuela de Lezama perdiendo efectividad la vanguardia y solidez la zaga.

El C.D. Menés perfila claramente su dispositivo táctico. ¡Milagro!, por fin sus hombres se saben colocar en el campo. Ochoa II se encarga del escurridizo San Juan (máximo goleador de su equipo) y Alvarez lo hace de J. Rubí, sometiéndoles a un fuerte marcaje. Pardo, todo corazón y muy inspirado cara a la portería desequilibra la defensa contraria, bien lanzado por Blanco, un verdadero valladar en el centro del campo.

Gol madrugador de Quincoces de Yuso, en un desgraciado despeje hacia atrás de cabeza a cargo de Ochoa II que descoloca al portero.

Se saca del centro e inmediatamente llega el empate. A la salida de un córner, Pardo —siempre atento— elevándose con felina elasticidad por encima de defensores y atacantes conecta por alto un potente cabezazo, clavando el balón en la red. Un bello gol. Con este resultado llega el final de la primera parte.

Comienza el segundo período con juego alterno. Cualquiera puede ganar. No se perfila un claro vencedor. Bahamonde es sustituido, y es a partir de aquí cuando vimos que Quincoces quedaba disminuido. Sin embargo todavía el equipo losino gozó de espléndidas oportunidades de gol. Ocasiones de gol perdidas por ambos equipos a lo largo de todo el partido no faltaron, dando emoción al lance. Hasta que, cuando transcurría el minuto 75 nuevamente Pardo a pase de Maño marca el definitivo 2-1, siendo el máximo goleador de su equipo en este Torneo.

Terminado el encuentro el presidente de la Mancomunidad en compañía del diputado de la zona y alcalde de Espinosa de los Monteros D. Juan José Angulo; el alcalde de Quincoces de Yuso, D. Paulino Oña y el presidente de la Comisión de Cultura y Deporte del Valle de Mena, hace entrega del Trofeo al capitán del equipo vencedor y distintos premios a los delegados de los equipos participantes en el Torneo, en medio de calurosos y nutridos aplausos poniendo fin a un acontecimiento deportivo que debe enmarcarse entre los de más porvenir de la provincia.

EMILIO NAVA

EL COMITE DEL MUNDIAL SE HIZO CARGO DE LAS FACTURAS DE SAPORTA

Las cuentas del Mundial se conocerán el 30 de este mes

Madrid (Colpisa). — El Real Comité organizador del Mundial acordó hoy aceptar como gastos propios diversas facturas presentadas por el presidente del mismo, Raimundo Saporta y que previamente habían sido calificadas como «discutibles» por no haber seguido los cauces reglamentarios. Por otro lado, el RCOE en el pleno celebrado esta mañana en la sede del Consejo Superior de Deportes, dejó claro que no correrá de su cuenta el desmontaje de ciertas obras realizadas en los estadios del Mundial, necesarias para el desarrollo del mismo, pero que ahora los clubs no necesitan.

Mucho se ha hablado del regalo que hizo Saporta a los 22 jugadores de la selección nacional: una camiseta para cada uno con su nombre bordado en oro, por un importe de unos cuatro millones y medio de pesetas. También el «generoso» Saporta regaló a los jugadores de la selección nacional entradas de los diferentes partidos por valor de unos dos millones de pesetas. Asimismo Saporta presentó diversas facturas de restaurantes.

El interventor del Estado en el RCOE parece que no aceptaba estas facturas si no eran reflejadas por el propio RCOE. Esto es lo que precisamente se ha aprobado en el Pleno de hoy, de tal forma que se puede considerar que no ha sido Saporta el que ha regalado las camisetas a los jugadores y otras cosas, sino el Real Comité organizador. Luis María Cazorla, representante del Ministerio de Hacienda y responsable de la parcela económica del RCOE manifestó que estas facturas estaban justificadas, aunque los gastos correspondientes no siguieron el procedimiento adecuado. En realidad, todo hace indicar que los miembros del RCOE han sido benignos con Saporta. «No podemos dejar a nuestro presidente —dijo Cazorla— en una posición desairosa».

El RCOE se ha podido hacer cargo de estas facturas presentadas por Saporta porque previamente establecido un capítulo en su presupuesto de 100 millones de peseas para gastos imprevistos. Porque el capítulo de facturas «discutibles» —no sólo las presentadas por Saporta —parece que alcanza a unos veinte millones de pesetas.

En cuánto al desmontaje de ciertas obras en los estadios del Mundial, el pleno del RCOE dejó hoy bien claro que no correrá con este gasto por consideración no tiene ninguna obligación para ello. Para asegurarse en este tema el RCOE encomendó a su grupo un informe al respecto. Este informe se leyó en el pleon y en él se dice que el RCOE no tiene ninguna obligación para desmontar esas obras a la vista del contrato realizado con los clubs. Son éstos los que por su cuenta tienen que correr con los gastos de desmontaje. De todas formas, el RCOE no quiere perjudicar a los clubs por lo que piensa que se puede llegar a un acuerdo con ellos en base a que éstos se pueden quedar con algunos bienes instalados por el RCOE y que pertenecen a la Administración. «Lo que sí aseguro —dijo Cazorla— es que el RCOE no correrá con esos gastos porque no hay dinero para ello.

En el pleno de hoy, eminentemente económico, se trató de ultimar el cierre de cuentas del RCOE, que ha tenido un presupuesto de unos cinco mil millones de pesetas. «El presupuesto está equilibrado —manifestó el representante del Ministerio de Hacienda— porque no se ha gastado más de lo que se ha ingresado».

Las cuentas definitivas se presentarán en la próxima y última reunión del RCOE que se celebrará el 30 de Septiembre. «Se presentará con todo detalle y precisión —dijo Cazorla— todos los gastos e ingresos». Como dato curioso diremos que todas las facturas y justificantes se encuentran guardados en ochenta cajones.

Reunión del Comité técnico de la FEF

Sorteo de los campos para la Supercopa

Madrid (Efe). — Se ha realizado hoy el sorteo, en la Federación Española de Fútbol, para determinar el lugar donde se han de efectuar los encuentros de la Supercopa.

Los equipos participantes son la Real Sociedad, campeón de Liga de la temporada 1981-82 y el Real Madrid, campeón de la Copa de su Majestad el Rey, en la misma temporada.

Tras el sorteo los partidos se disputarán como sigue:

Real Madrid-Real Sociedad, en el Santiago Bernabéu, el día 13 de Octubre, el partido de vuelta se disputará en Atocha, San Sebastián, el día 28 de Octubre.

REUNION

En Alberto Boch, 13, se reunieron los miembros del Comité técnico del fútbol español, Miguel Muñoz, Vicente Miera, Luis Suárez, Jesús Pereda y Mariano Moreno. A las dos de la tarde celebraron un almuerzo de trabajo presidido por don Pablo Porta, en el que el seleccionador español explicó su plan de trabajo con todas las selecciones, inminente con la «A» para preparar el debut en la Eurocopa de Naciones, ante Islandia, en La Rosaleda, de Málaga, el 27 de Octubre.

El primer trabajo de Miguel Muñoz y Vicente Miera debe ser meramente sicológico para borrar de la mente de seleccionados para el «Mundial-82» lo acontecido. Para el seleccionador los jugadores deben olvidar el Campeonato del Mundo y pensar en la Eurocopa de Naciones, aunque considera que los entrenadores de sus respectivos equipos han logrado que todo haya quedado atrás.

BOLOS

CAMPEONATO PROVINCIAL DE BOLOS

Modalidad bolo burgalés

El domingo día 12 de los corrientes se celebrará el Campeonato provincial de bolos de la modalidad de "bolo burgalés", en Hontoria de la Cantera por el sistema de parejas, organizado por el presidente de la bolera "Hontoria de la Cantera", don Juan García Moral, bajo la dirección del vicepresidente de la Federación burgalesa, don Luis Domingo García, que tiene a su cargo la dirección y coordinación de las actividades deportivas del juego de bolos en la modalidad de "bolo burgalés" y, que, en esta ocasión representará al presidente de la Federación, que se halla ausente.

Este Campeonato se regirá por las normas actualmente en vigor, que estarán a disposición de los jugadores que deseen consultarlas.

El juego dará comienzo a las 10 horas de la mañana, rogando a los jugadores que vayan a participar, lo hagan con la máxima puntualidad.

Con el fin de perpetuar al máximo entre los aficionados al deporte de los "bolos" el recuerdo del que fue buen jugador de bolos, excelente persona y gran amigo de todos, don Félix Mansilla, esta Federación burgalesa de bolos ha tomado el acuerdo de autorizar a la Junta directiva de la bolera "El Plantío", de la modalidad de bolo burgalés para que organice un Campeonato de bolos, como recuerdo permanente y homenaje póstumo del señor Mansilla, con entrega de un presente a su esposa.

Este Campeonato que dará comienzo de inmediato, estará organizado por el club "El Plantío" y podrán tomar parte en el mismo, todos los jugadores que lo deseen y que quieran adherirse a este sencillo homenaje. Para mayor información en la oficina del club.

AJEDREZ

CAMPEONATO DE ESPAÑA JUVENIL

Se acaba de celebrar, en la ciudad de Lérida, el campeonato de España juvenil 1982, resultando campeón José Manuel Gil, de Barcelona, dando una vez más, prueba del apoyo que en Cataluña tiene actualmente este deporte, ya que los participantes de esta región, obtuvieron los puestos de campeón, tercero, cuarto, quinto y octavo.

El representante de la Federación Burgalesa, José Luis García Larrouy obtuvo un meritorio puesto trece, empatado con el quinto a 6,5 puntos.

Como nota curiosa de este Campeonato de España y que da idea de la influencia en el jugador del medio ambiente en que se desarrollan las partidas, nuestro representante J. Luis García Larrouy, perdió las tres primeras partidas, jugando muy por debajo de sus posibilidades, y que luego, en una reacción formidable, consiguió 6 puntos y medio de los 7 en disputa, logrando una muy honrosa clasificación, entre los sesenta y seis participantes.

GRADERIO

EL PROGRAMA DEPORTIVO DE

Radiocadena Española, en Burgos

SE EMITE TODOS LOS DIAS A LAS 10,30 DE LA NOCHE

Presenta y dirige:

ALEJANDRO JOAQUIN RODRIGUEZ

M.C.D. 2018

CRUCIGRAMA

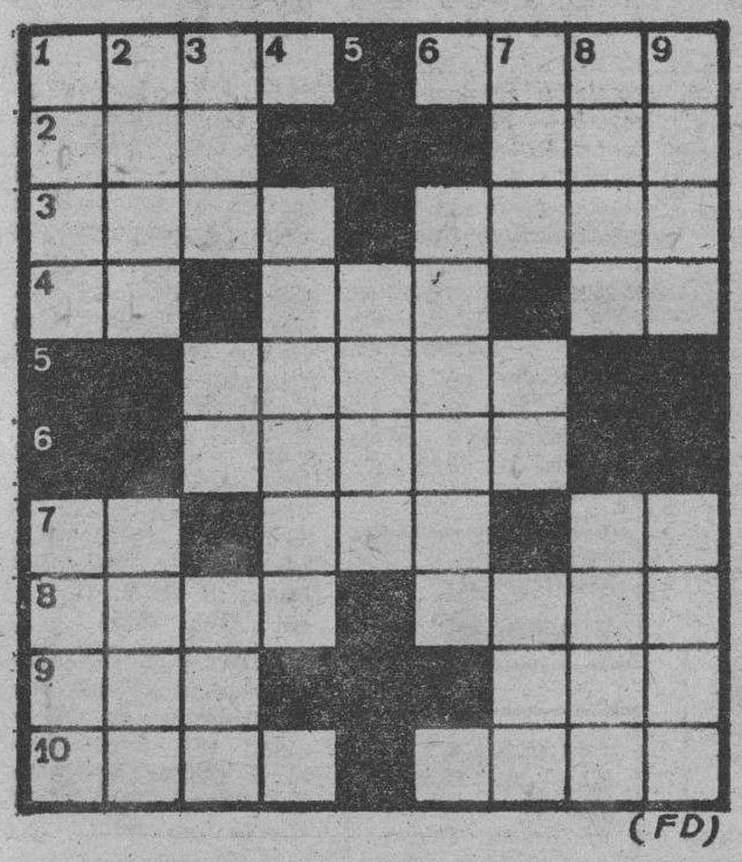

(FD)

HORIZONTALES. — 1. Diosa de la juventud, hija de Júpiter y Juno. Idónea. — 2. (al rev.) Chiflado. Plural de vocal. — 3. Carcajada. Primer resplandor del día. — 4. Contracción. Pueblo de La Coruña. Part. insep. — 5. Extremos de las cosas. — 6. Idioma. — 7. Letra turca. Flanco. Dativo del pronombre. — 8. Ave de rapiña. Hurto. — 9. (al rev.) Llano. Marcharé. 10. Planta aroidea, especie de serpentaria. (al rev.) Maíz.

VERTICALES. — 1. Lapso de tiempo. Uva seca. — 2. Concejal. Casualidad. — 3. Repetido. Consonante repetida. Metal. — 4. Flor del naranjo. — 5. En Filipinas; persona vagabunda. — 6. Hacer asonancia. — 7. Pueblo de Lugo. Preposición. Percibir. — 8. Villa de Málaga. Cosa hecha por un agente. — 9. Ponen al fuego. Bajo, grosero, vil.

Solución al anterior:

HORIZONTALES. — 1. Sión. Tope. — 2. odl. Rol. 3. Gama. Fosa. — 4. As Col. Om. — 5. Molar. — 6. Areca. — 7. La. Era. aT. — 8. Obús. Semi. — 9. Aré. Sin. — 10. Raso. Nono.

VERTICALES. — 1. Soga. Loar. — 2. Idas. Abra.— 3. OM. Ma. Ues. — 4. Acores. — 5. Oler. — 6. Flacas. 7. Oro. Ra. Eso. — 8. poso. Amín. — .9 Elam. Tino.

La Publicidad escrita, es la única que se puede volver a leer

Es la que ofrece

Diario de Burgos

junto a su gran difusión

HECHOS Y FIGURAS

CAMPEON DE FUMADORES HOSPITALIZADO

Bangkok (Efe). Chao Boonchu, un thailandés autoproclamado campeón en la especialidad de fumar, se encuentra hospitalizado en estado crítico por problemas respiratorios.

Chao Boonchu, de 53 años, alcanzó gran fama en su país tras proclamar que había fumado 120 cigarrillos diarios durante los 30 últimos años, sin que su salud sufriera ningún daño.

Los médicos que atienden al «campeón» han informado que Chao respira con la ayuda de un respirador artificial.

Durante el breve tiempo que estuvo consciente, Chao juró solemnemente no volver a fumar en el resto de su vida, añadieron los médicos.

CONSUMO DE CARNE DE CERDO

Bonn (Efe). Uno de los animales menos respetados en la RFA es el cerdo porque tiene que contribuir diariamente con más de 6.000 toneladas de su carne a las fábricas de embutidos para que los ciudadanos de la RFA sacien así sus apetencias culinarias.

El problema de los sufridos animales rosados no termina ahí. puesto que el consumo se mantiene a lo largo del año, de forma que cada alemán «hace desaparecer» 36 kg. por término medio de carne de cerdo al año, lo que constituye más del 40 por ciento del consumo cárnico anual en la RFA

De todas formas, no solamente tienen quebraderos de cabeza los cuadrúpedos. Las amas de casa, cuando van al mercado a aprovisionarse de embutido, se encuentran ante el problema de decidir entre las más de 1.500 clases de estos productos que la industria alemana de la alimentación prepara con la carne de cerdo.

IMPORTAN HIELO DE LOS GLACIARES

Tokio (Efe). Desde hace un año más o menos, los parroquianos de bares y «pubs» de Japón contemplan ensimismados cómo hielo de 2.000 años de edad, se derrite lentamente en sus copas, ha informado la agencia «Kyodo».

Según «Kyodo», un establecimiento de licores japonés comenzó a importar el anciano hielo hace un año como producto novedad, vendiéndolo a bares y salones de recepciones nupciales. La idea se fue generalizando rápidamente y ahora, la importación de «cubitos», procedentes de los glaciares de Greenland (Dinamarca), se estima en unas 20 ó 30 toneladas para el año 1982 a un precio de 2.000 yen el kilogramo.

Los bebedores dicen que el hielo glaciar da a las bebidas un sabor especial, y según los más «expertos», este hielo previene contra las resacas.

APLASTANTE

Se ensayaba «Cándida», la famosa obra de George Bernad Shaw, quien, hallándose en América, no pudo asistir al estreno de su comedia en Londres, G. B. S. tampoco sintió demasiado no estar presente en el acontecimiento, pues sus relaciones con la primera actriz, Cornelia Skinner, no eran muy cordiales. De todas formas, y enterado el barbudo escritor del éxito de «Cándida», se creyó en el deber de enviar a Cornelia un telegrama de felicitación. El telegrama decía:

«Muy bien, magnífica».

La Skinner la contesta a su vez con otro telegrama, en el que G.B.S. pudo leer:

«Innecesaria alabanza».

A lo que repuso cáustico el autor:

«Me refería a la comedia».

Y contestó a su vez Cornelia:

«Y yo, también».

A lo que repuso concluyente y demoledor el viejo barbudo:

«¿Ah, pero es que la ha leído?».

JEROGLIFICO

Si vende bien el piso...

La chispa de Olmo

DIBUJOS CON SIETE ERRORES

Solución al anterior:

1. El %. — 2. la letra A. — 3. Ce. — 4. Botón. — 5. Puerta. — 6. La letra R. — 7. Sombra.

Y VA DE CUENTO...

MUCHA FUERZA

Entre lata y lata, en el supermercado, una amiga confía a la otra:

—Estoy muy contenta. Mi marido ya a dejado de fumar.

—Estupendo —aprueba la otra—. Para conseguirlo parece que se necesita mucha fuerza de voluntad.

—Ya lo creo —remacha la primera—. Eso es lo que yo tengo.

EXIGENTE

Concluida la vista, el juez, bien conocido por su extremada seriedad, salió al pasillo con cara de pocos amigos. Uno que se encontraba junto al ujier, pero que no conocía al magistrado, comentó:

—Parece que al juez le duele el estómago.

—No es eso —repuso técnicamente el ujier—. Sale enfadado porque no ha podido condenar a los dos litigantes.

BRIDGE

Juego de cartas que obliga a las mujeres a pensar en algo mientras hablan.

CIENTIFICO

El viejo doctor, sabio de experiencia, ausculta a la paciente:

—El pulso es normal, señora. ¿Qué edad tiene usted?

—Treinta y cinco años, doctor.

—¿Y no recuerda haber sufrido amnesia hacia los cincuenta?

PUCK

Don Celes

Por Olmo

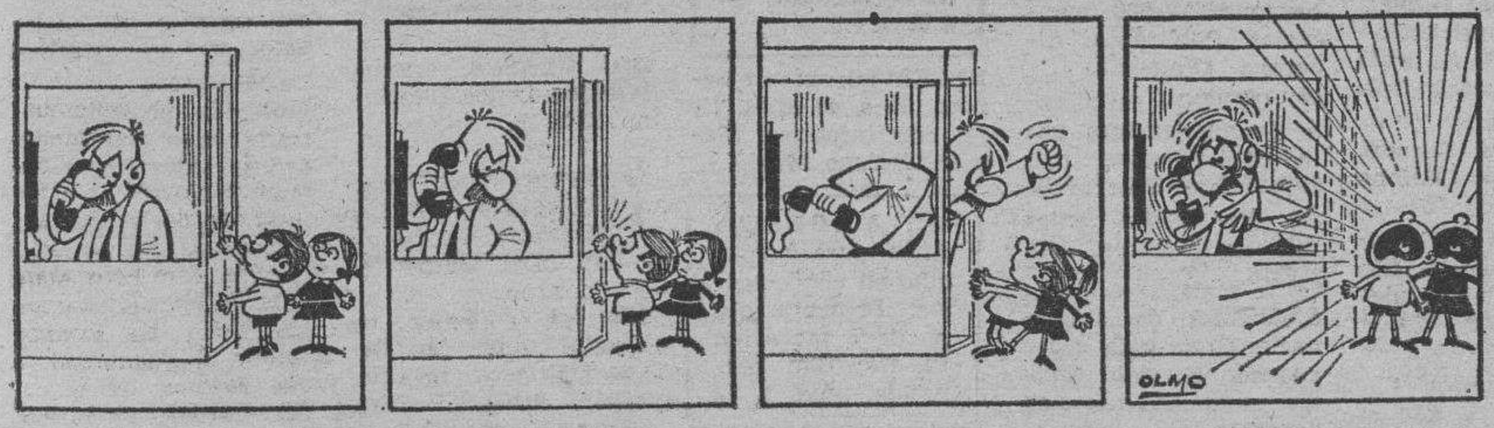

ANUNCIOS GENERALES CLASIFICADOS

Los anuncios de esta Sección se reciben de 8,30 a 20,30 en DIARIO DE BURGOS (c. S. Pedro Cardeña, 34), de 9,30 a 14 y de 16,30 a 19,30 en TAGRA (c. Vitoria, 13) Teléf.: 21 18 11 y 20 28 52, y en Agencias de Publicidad.—Precio 25 Ptas. milímetro anchura columna. Mínimo 30 m/m. En recuadro.
Nota.—Deberán tener entrada antes de las 2 de la tarde del día anterior a su publicación.

Inmobiliaria

EN AVDA DE LOS REYES CATOLICOS. Nº 14 BIS BURGOS

VENTA DE PISOS DE LUJO

Los mejores precios. la mejor zona. Información en obra y Avenida del Cid 3 5. B Teléfono: 20 78 52

OCASION, VENDO PISO

PRINCIPIO AVENIDA CID

4.000.000 PTAS. Calefacción central. Pocos gastos comunidad.

Tres habitaciones. salón, baño y cocina. Teléfono 22 66 25

Varios

FOTOGRABADO

- Directo
- Línea
- Color

Pídanos presupuesto

Talleres Gráficos Diario de Burgos
S. Pedro Cardeña, 34 Apdo. 46 Telf. 21 73 58

Ofertas de Empleo

SE NECESITA INTERINA

MAÑANAS

Plaza Primo Rivera, 3, 2.º EPI

VENDO PISOS

200 METROS CUADRADOS
CINCO MILLONES
OTRO 120 METROS CUADRADOS
CENTRICOS
TELEFONO 21 18 94

SE ALQUILA RESTAURANTE

EN CARRETERA

OPCION COMPRA
INFORMES: TELEFONO 20 56 98

M.C.D. 2018

Se reciben de 8,30 a 20,30 en DIARIO DE BURGOS (c. S. Pedro Cardeña, 34), de 9,30 a 14 y de 16,30 a 19,30 en TAGRA (c. Vitoria, 13) Teléfs.: 211511 y 202852, y en Agencias de Publicidad. — Precio: 100 Ptas. hasta 10 palabras, cada palabra más 10 Ptas.
Nota. — Deberán tener entrada antes de las 2 de la tarde del día anterior a su publicación.

Alquileres

MUDANZAS A Candelas Locales nacionales internacionales Eficientes Teléfonos 208259 y 208636

ALQUILO piso, servicios centrales. Avda. del Cid. 36 Razón portería

ALQUILO piso amueblado, cinco habitaciones, servicios centrales. Zona Vigón Teléfono 22 91 65

SANTOS. Alquilo local zona Gamonal 60 metros. C/ Julio Sáez de la Hoya, 8-6.º

BENIDORM playas alquilamos apartamentos meses quincenas semanas Rentapart (965) 854000

SANTOS. Alquilo piso con muebles a estudiantes. Gamonal Precio económico, calle, Julio Sáez Hoya, 8-6.º

ALQUILO piso amueblado a estudiantes, céntrico. Tel. 20 99 48 ó 21 93 30.

SE ALQUILA plaza garaje, Reyes Católicos, Edificio Nebrija. Informes Telf. 21 12 15-22 36 01.

OPORTUNIDAD Oficina 85 m.² instalación mobiliario completísimo, alquiler económico. Venta facilidades pago. Junto C/ Madrid. Santos C/. Julio Sáez Hoya 8-6.º

OPORTUNIDAD Alquiler apartamento centriquísimo dos habitaciones, centrales. Santos. C/. Julio Sáez Hoya, 8-6.º

SANTOS. Alquilo locales Pza. San Bruno. 80-90 m.² Renta interesante, sin traspaso

SE ALQUILA oficina de 20 m.² situada en C/. Vitoria, 42 (junto Banco España) Informes en portería o Telf. 22 91 11.

ALQUILO o vendo piso. Razón: Avda Cid, 40-9.º C

SE ALQUILA casa amueblada en San Medel. José Ortega

SE ALQUILA piso en la C/. Vitoria, 142-2.º A.

SE ARRIENDAN locales, teléfono 202571

SE ALQUILA piso amueblado, zona principio Avda. Cid. Teléfono 209560.

SE ALQUILA piso amueblado, zona Gamonal, estudiantes o militares. Telf 23 77 31.

GRAN ocasión, alquilo pequeño supermercado, 130 m.², por no poderlo atender, la mejor zona de Gamonal. en el centro del G-9, razón, Francisco Grandmontagne, 10-1.º-D

SE ALQUILA piso, calefacción central. Informes, Telf. 201115

RITORT. — Alquila piso, zona Gamonal. tres habitaciones salón. Renta baja. Reyes Católicos, 4.

ALQUILO local 400 metros cuadrados a 50 metros avenida del Cid, propio hostelería, alimentación, almacén garaje estancias con taller, etc. Precio oportunidad. 202878.

SE ALQUILA piso para estudiantes. Doña Berenguela, 2, 4.º C (hasta 7 tarde).

ALQUILO piso, señoritas estudiantes. Avenida Cid, 88, 6.º C.

ALQUILO piso a estudiantes. Telf. 226170.

PRIGO. — Vitoria (cuarteles). Seis habitaciones, servicios centrales, dos baños. 3.679.

PRIGO. — Reyes Católicos. Cuatro dormitorios, salón, trastero, garaje, servicentrales. 124.

BENIDORM playas alquilamos apartamentos meses, quincenas, semanas. Rentapart (965) 854000.

ALQUILO apartamento sin muebles. Teléfono: 222188.

ALQUILO piso amueblado a estudiantes, zona Parque Artillería.— Teléfono 404044.

ALQUILO piso nuevo, amueblado, calefacción central, Concepción, 9, 2.º-A, de 5,30 a 7,30.

SE ALQUILA local y piso, amueblado, céntricos. Teléf. 203271.

ALQUILO piso amueblado. Amaya, 2, 4.º, derecha y casa pueblo.

ALQUILO piso amueblado, calle Vitoria, 175, 8.º, D. Razón, allí.

NECESITO local en alquiler, preferentemente céntrico y económico. Teléfono 210115.

SE ALQUILA piso confortable temporada escolar, grupo profesores o similar, teléfono 233151.

Automóviles y accesorios

SI QUIERE ahorrar dinero su vehículo de ocasión le espera en Automóviles Vicente López Pisones 40 Teléfono 209667

AUTOMOVILES VARONA — Compraventa de automóviles nuevos y usados y vehículos comerciales hasta 3.500 kilos Garantizados Mínima entrada Facilidades 6 12, 18 y 24 meses Madrid 17 Telf 237087

AUTOMOVILES GAMONAL — Compraventa de automóviles los mejores coches y los mejores precios todas las marcas y todos los modelos Garantizados. Mínima entrada Facilidades Pedro Alfaro 3 Telf 223814

VENDO Seat-850. con garantía y facilidades de pago Teléf 216401

ALQUILER sin conductor coches nuevos todas las marcas «Servi Auto» Sanjurjo 9 Teléfono 222715

USADOS automóviles con plena garantía profesional todas marcas Automóviles Ducar facilidades de pago mínima entrada Arzobispo de Castro 7 Tel 229107

SE VENDE trailer Pegaso 2.030 DR, matrícula VA-D Propio para madera o vigas Telfs 220733 213200 horas de oficina

AUTOMOVILES PEDROSA — Compraventa de toda clase de automóviles Stock mínimo ciento cincuenta vehículos para que usted pueda elegir Garantizados Facilidades hasta 24 meses Teléfonos 227707 y 227767.

FAUNDEZ y González. compra y venta de automóviles totalmente revisados y garantizados en nuestros talleres. Facilidades de pago hasta 24 meses Calle Real, n.º 7-A Capiscol Abierto sábados tarde.

AUTOMOVILES 200 todas las marcas todos los modelos varios Diesel Precios a comparar entradas a estudiar garantías no tenemos clientes descontentos Vitoria 200 Teléfono 220733

EUROCASION vehículos todas marcas y modelos revisados garantizados por todo el ámbito nacional facilidades hasta 24 meses Trabado S. L. Concesionario Oficial Citroen-Peugeot Carretera Madrid kilómetro 234 y General Sanz Pastor número 6.

AUTOMOVILES Grandmontagne mejores precios más facilidades garantía con contrato Telf 215050

FUNDAS para su coche, confección y montaje en el día. «Arahuetes» San Isidro 13. Telf. 20 73 27

SEATS nuevos en automóviles Grandmontagne precios y garantías originales vendedor autorizado Francisco Grandmontagne 22

SE VENDE excavadora Michigan 55, articulada en muy buen estado. por cese de negocio. Informes Telf. 22 36 59.

CAMION Pegaso cuatro ejes basculante, con tarjeta nacional, vendo por cese de negocio. Telf 20 92 80, horas de oficina

HORMIGONERA compraría, segunda mano. Llamar Telf 20 70 15.

OCASION. Vendo R-5 BU-F, 19.000 Kms. R-8, R-18, 4-L, 600-D. Ochocientos cincuenta 127. 1430. Simca 1.000 Simca 1.200, Furgoneta C-8. Talleres Arnaiz. Lealtad, 1 Tlf 20 87 68

VENDO coche Austin 1.300. Llamar al Telf. 22 13 39.

OPORTUNIDAD. Venta de dos grúas plumas Baratas. Construcciones Edual. S. A., calle Calzadas, parcela número 10.

VENDO Sava Cosmos, buen estado. Teléfono 21 38 55.

VENDO particular Seat 132 modelo año 1975 Buy bien cuidado. Telfs. 22 14 30 - 21 13 07

VENDO Dyane-6, llamar de 3,30 a 4,30 al 212055.

OCASION vendo R-6, BU-A, precio 85.000 pesetas, teléfono 219647

VENDO BMW, 3 litros, impecable, posible cambio, teléfono 219647

PARTICULAR vende 850, 4 puertas, en perfecto estado, llamar al 208567

SE VENDE Jeep Bravo, de particular a particular. Telf 229683.

VENDO «Seat-127», seminuevo. Telf 214009, llamar de 2 a 4

SE VENDE excavadora FIAT, A.D. 14-BULDO, teléfono 357098.

PARTICULAR vendo «Seat-600» con radio, teléfono 203036.

SE VENDE moto «Ducatti Desmo, 500», razón. Talleres Palomares.

VENDO «R-8», buen estado, teléfono 234026.

TAXI vendo, documentado, transferible inmediato, Villa Almena, La Castellana.

VENDO «Ducatti Road 250», BU-C, pocos kilómetros. Telf. 212717.

VENDO «Golf - GTI». Teléfono 237950, horas oficina.

VENDO «Mercedes 220 D», teléfono 237819, tardes.

SE VENDE «GS», económico, buen estado, teléfono 219617.

VENDO «850 especial», impecable, toda prueba. Telfs. 234183-223719.

SE VENDE Montesa Enduro 360 HG BU-E. 98.000 pesetas. Teléfono 237327.

PARTICULAR vende Seat 600 último modelo, letra A. Teléfono 23 97 02 - 20 76 58.

Colocaciones

NECESITO chica fija o interina todo el día. Con experiencia e informes. Reyes Católicos. 16, escalera 2.ª 7.º A.

SOLICITAMOS socio/a (zona Burgos) para interesante negocio de moda y punto. con rentabilidad mensual media sobre 150.000 Ptas. Su aportación: 600.000 Ptas y disponer de local (piso o lonja al público (Formación en ventas y moda así como publicidad y lanzamiento por cuenta de la empresa Nadie da nada por nada Muguett da una gran cobertura de riesgos y auténtico respaldo de empresa. Interesados envíen «currículum» a «Muguett» (Moda) Apt. 403 Vitoria.

NECESITO ayudante camarera. Telf. 42 30 05. (INEM 27.561)

SE NECESITA chica para compartir piso en Avda. Eladio Perlado, 29-6.º B.

SE NECESITA chica fija mayor de 30 años con experiencia en niños y cocina. Inútil sin informes. Llamar de 5 a 7 al Telf. 20 18 74.

PROPONEMOS trabajo casero manual. Direcciones, 30.000 mensuales. Publirenta. Alboraya (Valencia)

SE OFRECE estudiante de puericultura para cuidar niños, mes Septiembre Tlf 225610

SE NECESITA chica fija con informes. Telf. 218816.

EMPRESA de ámbito nacional, precisa jóvenes con Servicio Militar cumplido. para su departamento comercial. No se necesita experiencia. Formación a cargo de la empresa X ingresos superiores a las 50.000 pesetas, por comisiones. Presentarse en calle San Pablo 41, bajo, por las mañanas (INEM 27.220)

SE NECESITA chica interna para Bilbao, preferible edad madura, para cuidar señora mayor, buen sueldo. teléfono 94/4356704.

SE NECESITA chica fija, con experiencia, abstenerse menores 20 años Telf 225754

SE NECESITA chica fija o externa con informes Telf 221224

NECESITO chica interna, Reyes Católicos 18, 7.º-B Telf 224506

SE NECESITA chica responsable, interna sabiendo cocina. buen sueldo, teléfono 212551

SE NECESITA chica, fija, R. Católicos, 5-10.º, letra B. Telf. 221337.

SE NECESITA chica, interna, con informes. Paseo Isla, 39, 2.º-D. Teléfonos 202977-220300.

SE NECESITA empleada de hogar interna. Razón. Avenida del Cid, 20, farmacia. Teléfono 228505.

SE OFRECE asistenta, 4 ó 5 horas mañanas, teléfono 213170.

SE NECESITA chica, para matrimonio con una niña.

TALLERES Arnaiz, Lealtad 1.º. Necesita mecánico oficial 1.ª, número de oferta oficina de colocación 26.761.

SE OFRECE delineante, carnet 1.ª, Servicio Militar cumplido. Teléfono 222497.

SE NECESITA chica interna, con informes. Llamar 207199 (por la noche).

SE NECESITA chica interna, con informes. Teléfono 209905.

SE NECESITA chica fija, calle San Juan, 22-1.º derecha, de 1 a 5.

NECESITO empleada de hogar, de 9 mañana a 3 tarde, de 30 a 40 años. Llamar. Teléfono 220241 (horas comercio).

SE NECESITA chica interna o de 9 a 9, interesadas 203302.

SE NECESITA empleada hogar con informes para Madrid, matrimonio solo, teléfono 228941.

NECESITO asistenta, cuatro horas. Llamar al teléfono 225247.

AU - PAIR para cuidar 3 niños, en Suiza, posibilidad aprender alemán. Dirigirse a Oficina Loste, en calle Miranda, 17, 1.º, de 5 a 6.

SE NECESITA chica, sabiendo algo de cocina, dos horas libres diarias, buen sueldo, trato familiar. — 228124.

NECESITO chica o señora 30 a 40 años, fija, con informes. Llamar teléfono 200655.

SE NECESITA chica para cuidar niño en edad escolar. Presentarse a partir 5 tarde, en Pl. Rey San Fernando, núm. 1, 3.º

MATRIMONIO burgalés, necesita chica para Madrid Teléf. 91-2539335.

IMPORTANTE empresa, sector Alimentación, desea contratar vendedor-repartidor, se precisa carnet primera, experiencia en reparto auto-ventas. Se ofrece ingresar en plantilla empresa primera línea, sueldo fijo más incentivos por venta, inclusión Seguridad Social. Interesados dirigirse por carta, con datos personales al apartado 108. Oviedo (indicando teléfono contacto). (INEM 27.431).

NECESITO chica para Madrid. Telf 202679.

SE NECESITA empleada de hogar, externa o fija, calle Arzobispo Pérez Platero, 1, 6.º, D.

MATRIMONIO con una hija, solicita persona responsable, que sepa cocina, de 9 mañana a 9 noche. Telf. 203440.

REPRESENTANTE a comisión precisa Laboratorio Farmacéutico de ámbito nacional para venta directa a farmacias de productos de mostrador en Burgos y provincia. Absténganse los no introducidos en el ramo. Envíen solicitud e informes a Laboratorio Tres Efes. Azcona, 46. Madrid

SE NECESITA chica fija, con informes. Tlf. 20 81 12.

Compras y ventas

ESTANTERIAS metálicas Dexión montaje inmediato. Ruera Teléfono 220216

COMPRO colchones de lana y objetos usados Paso a domicilio Telf 20 03 74.

VENDO perros Collie, Boxer y Pequineses Pajarería Burgalesa Acuarium. Santa Clara, n.º 20. Telf. 211838

VENDO 200 chopos maderables desenrollar. Veinte Arriba. Sr Molina. Covarrubias

VENDO perra Collie con Pedigreé, 7 meses, 10.000 pesetas. Teléfono 207635.

VENDO cachorros raza, Sarracín, teléfono 404044.

VENDO guitarra bajo, como nueva. Teléfono: 212336.

SE VENDE cámara frigorífica, en perfecto funcionamiento, de 47 m³ Teléfono 204053.— (Horas oficina).

VENDO libros antiguos de Burgos. Apartado 449, Gerona.

ORO Y JOYAS compro Pago bien. Arco del Pilar núm. 4 1.º Burgos

Enseñanzas

DOY CLASES particulares de inglés. Teléfono 22 34 88.

Fincas

DE LA FUENTE — Magnífico piso en Reyes Católicos 140 metros útiles garaje ¡Gran oportunidad! San Pablo 12-C. 6.º

DE LA FUENTE — Oportunidad piso 3.º 90 metros cuadrados útiles, calle Vitoria (Gamonal) 3.500 pesetas comunidad ¡Ocasión traslado!

DE LA FUENTE — Pisos en Casa la Vega baratísimos exentos escrituras. 11 por ciento interés

DE LA FUENTE — Bodega-almacén en explotación inmejorables instalaciones 109 metros cuadrados en Polígono Carrero Blanco Buenas condiciones San Pablo 12-C 6.º

DE LA FUENTE — Magníficos locales de 50 y 60 metros cuadrados exentos escrituras, calle Casillas Pisones Alfareros avenida del Cid Santa Cruz, calle Madrid

DE LA FUENTE. — Piso 6.º, en Grandmontagne amplio como nuevo. con muebles nuevos precio muy asequible San Pablo 12-C 6.º

DE LA FUENTE — Estupendos locales comerciales desde 50 metros en Alfonso X el Sabio y Avenida del Cid

DE LA FUENTE. — Vivienda, calle San Bruno. 4 habitaciones ¡Barato!

DE LA FUENTE. — Pisos calle Lavaderos, tres habitaciones, salón ideal para negocio, pensión, peluquería, oficinas, etc, calle San Pablo 12-C, 6.º-C. caré. Telf. 23753

VENDO plaza de garaje económica calle Miranda núm 20 Capacidad 127 Ford Fiesta o similar interesados llamar Tel 201522 (horas comercio)

«GARCIFUENTES». — Piso 6.º Eladio Perlado. 21. Tres salón Muy económico

«GARCIFUENTES». — Eladio Perlado, quinto, calefacción central 3, salón, estrenar 20 33 14

«GARCIFUENTES». — ¡Unico! Extraordinario duplex. C/ Santiago, 155 m.², exterior estrenar Facilidades

«GARCIFUENTES». — C/. 3-30 Gamonal, 4, salón, inmejorables condiciones. Calefacción central

«GARCIFUENTES». — Sanjurjo, R-3, exterior 180 m.², tres baños, trastero.

«GARCIFUENTES». — Piso C/. Emperador, estrenar, calefacción central, dos, salón. 2.350.000.

«GARCIFUENTES» — Piso Avda. del Cid. Calefacción central, inmejorables condiciones.

«GARCIFUENTES» — Local 65 m.² Eladio Perlado otro 350 m.² grandes facilidades

«GARCIFUENTES» — Local 100 m.² Burgense, otro de 450. Infórmese. 20 23 14

SANJURJO soleado, vendo piso cooperativa, precio costo Teléfono 207199

SE VENDE piso calle San Bruno, económico. Telf 23 98 93

SE VENDE piso calle Santiago, 59 Oficinas De la Fuente Vivienda protegida pequeña entrada resto con facilidades. Informes Teléfono 23 92 60

POR TRASLADO vendo 37 fanegas de fincas y casa de pueblo. Carretera Madrid - Burgos. 4.500.000 Ptas. (91) 448 40 98

SE VENDE piso muy soleado. 5 habitaciones, todo exterior Informes Carretera de Logroño, n.º 12-4.º A

PARTICULAR vende piso semilujo en C/. Santa Clara con 5 dormitorios salón de 25 m.² con contraventanas puertas madera, todo reformado Más información al 23 15 51.

VENDO o traspaso tienda de ultramarinos por jubilación Teléfono 23 91 60

SE VENDE piso amueblado Informes: en Pisones, n.º 14-1.º C. a partir de las 5

PARTICULAR. Vendo piso Gral Mola, 24-26 Interesados llamar Telf. 23 23 54

SE VENDE piso amueblado. C/ Zamora n.º , Telf 20 28 85

SE VENDE tierra en Villatoro, 12.000 m.². Teléfono 239355.

M.C.D. 2018

Fincas

VENDO piso estrenar. plaza Francisco Sarmiento, semilujo cocina amueblada garaje exterior Telf 20 78 25

DE LA FUENTE Calla Carmen 6 habitaciones, 2 baños Servicios centrales Soleado. Buen precio C/ San Pablo 12 C-6.º C

DE LA FUENTE. San Pedro San Felices cuatro habitaciones todo exterior y soleado todo el día. Económico ¡Veálo!.

DE LA FUENTE. Luis Alberdi, con o sin muebles. Calefacción individual. tres habitaciones. salón muy soleado ¡Consulte precios!

DE LA FUENTE Romanceros. todo exterior calefacción individual Cuatro habitaciones amplio. baño completo Terraza cubierta soleado. ¡Precio interesante! C/ San Pablo 12 C. 6.º C

VENTA de dos hectáreas y casa de labranza muy soleada en Navas del Pinar Burgos Telf 943-36 52 55

CASTILLA. Oportunidad varios pisos Villa Pilar y Cuarteles. 150 m.² útiles. Interesados: Reyes Católicos. 36. Bajo

CASTILLA Piso Bernardas. Cinco. salón, baños. garaje Precio interesante 23 24 00

CASTILLA Pisos calle Vitoria Calefacción individual o central Desde 2.370.000 Telf 23 24 00

CASTILLA. Piso Avda Vena Cuatro. salón. dos baños. centrales 23 24 00

CASTILLA. Piso plaza Logroño Cinco habitaciones. calefacción individual Preciosas vistas 23 24 00

CASTILLA Piso esquina Amaya/Cid 4 habitaciones Servicios centrales Buen precio

CASTILLA Piso estrenar calle Santiago Cuatro. salón baños garaje 23 24 00

CASTILLA Piso Paseo Isla Buen precio 138 m.² Garaje 23 24 00

COMPRO casa pueblo próximo a Burgos Ap.º 147 Referencia Casa

SE VENDE piso Francisco Salinas. 52 Telf. 20 55 84 (mañanas)

OPORTUNIDAD Por traslado. vendo piso con o sin muebles 3 habitaciones. sala estar cocina amueblada calefacción individual todo exterior C/ San Nicolás. 5-4.º derecha (Esquina Vitoria 105) Preguntar Sra Milagros)

SE VENDE nave de 500 1.000 m.² con instalación industrial Teléfono 20 93 70.

VENDO Piso Villa Pilar 150 m.² útiles. Garaje. trastero Buen precio. Telf 238356

OPORTUNIDAD Urge vender piso 112 m.² Nuevo Más barato que protección oficial Telf. 23 83 56

VENDO piso C/ Vitoria. 155-A. 4.º derecha, económico Telf 22 37 68

SANTOS Piso 9[illegible] m. esquina Avda del Cid soleado Vendo precio interesante C/ Julio Sáez Hoya, 8-6.º

SANTOS. Apartamento céntrico 3 habitaciones. servicios centrales. Vendo 600.000 entrada.

SANTOS. Piso 5 habitaciones, Sanjurjo. individual. mínimos gastos comunidad. decorado lujo, precio ocasión C/ Julio Sáez Hoya. 8-6.º

SANTOS. Piso 90 m.² General Vigón. 2 servicios. gastos reducidos Soleado, tranquilo. Vendo 1.000.000 entrada.

SANTOS. Piso pequeño, Reyes Católicos, todos servicios Vendo facilidades pago

SANTOS. Piso lujo 150, 180 m.² céntrico. acabado ideal. estrenar Vendo facilidades pago C/ Julio Sáez Hoya. 8-6.º

SANTOS. Piso residencial 200 m.² todo confort. zona recreativa. piscina 10.000 Ptas. gastos Vendo C/ Julio Sáez Hoya 8-6.º

SANTOS. Piso C/ Madrid Pisones Alfareros. servicios individuales centrales desde 1 000.000 entrada

SANTOS Belorado Oportunidad pisos precio muy inferior coste quedan dos exteriores 800 000 entrada. Inversión segura. C/ Julio Sáez Hoya, 8-6.º

SANTOS. Terrenos industriales Villalvilla 13.000 m.² posibilidades construcción inmediata todos servicios. Vendo barato. C/. Julio Sáez Hoya. 8-6.º

SANTOS. Piso C/. Santiago. 5 habitaciones. residencial. mínimos gastos, servicios centrales Vendo precio negociable.

SANTOS. Piso Villa Pilar C/ Vitoria. amplio. plaza garaje. entrada 2.000.000 estrenar C/ Julio Sáez Hoya. 8-6.º

SANTOS. Pisos Diego Laínez. Melchor Prieto. Conde Lozano, económicos. Vendo C/ Julio Sáez Hoya. 8-6.º

SANTOS piso 4 habitaciones. San Pedro Cardeña, calefacción individual, muy amplio 750.000 entrada.

SE VENDE piso carretera Poza 10-6.º A

SE VENDE piso C/ Zamora n.º 2-4.º B. Telf 20 61 37

SE VENDE piso. C/. Calleja y Zurita. Telf. 20 45 58

VENDO hermoso piso, doy facilidades. Teléf. 20 89 15

VENDO piso 10.º orientación mediodía Isla, n.º 10 Razón Portería

MOLINO a reconstruir y cinco mil m.², próximo ciudad. Bernabé, Espolón, 22.

VENDO piso, tres y salón, servicios centrales. Avda del Cid. 59. 6.º A.

PISO como nuevo, calle Rey Don Pedro, calefacción individual, sin gastos comunidad. Barato. Bernabé, Espolón, 22.

PISO pequeño con terraza, 60 m.², nuevo, avenida del Cid, Bernabé. Espolón, 22.

APARTAMENTOS servicios centrales, trastero, céntricos, amplias facilidades, Bernabé, Espolón, 22.

SE VENDE local céntrico 129 m.². Teléfono 204064.

SE VENDE piso, barato, pequeña entrada, calle Vitoria, informes carretera Logroño, 17. 1.º letra F. Emilio. Teléfono 230507.

VENDO piso, muy soleado, nueva construcción, calle Santiago, teléfono 216460.

SE VENDE piso constructor De la Fuente, calle Santiago, oficinas. Pequeña entrada, servicios centrales. trastero y plaza garaje.

VENDO molino con vivienda y 15.000 m.² de terreno; tratar con el señor Hidalgo, en Castañares, por las tardes.

SE VENDE Mesón «La Sierra» en Palacios de la Sierra, amplio comedor. 8 habitaciones, muy indicado para una familia.

VENDO casa en la plaza, dos plantas de 165 m.² cada una con luz y agua. Tratar: Pablo García. Teléfono 75. Peral de Arlanza.

EN BELORADO dentro del casco urbano, vendo solar de 1.250 m.². 125 cubiertos. Razón. Telf 222224.

VENDO piso. muy soleado, céntrico, todo exterior. Telf 225288.

VENDO o alquilo piso pequeño, céntrico, calefacción individual pocos gastos comunidad. Informes. Telf. 225981.

VENDO piso económico, paseo Isla. Telf. 206217.

VENDO piso duplex. 215 m.² útiles, buen precio Telf. 225361.

SE VENDE piso de 145 m.², aproximadamente, teléfono 225379.

SE VENDE parcela, propia hostelería, frente Urbanización Fuentes Blancas, teléfono 225379.

VENDO piso económico, Fray Esteban de Villa, 8, 3.º B.

VENDO piso nuevo, 6 habitaciones, garaje y trastero, zona verde. Razón Santa Agueda, 29, 1.º A.

SE VENDE piso a estrenar. Garaje y trastero muy soleado. 100 m.² Precio de coste Informes: Mesón Prudens. Telf 203494.

CENTRICO vendo o alquilo piso servicios centrales. Julio Sáez de la Hoya, otro amueblado, sin gastos. Doña Berenguela. Teléfonos 222513 y 223755.

VENDO o alquilo plaza garage, Urbanización Bernardas. Teléfono 221224.

VENDO piso Alhóndiga 11. Telf. 207784

VENDO piso avenida del Cid, 40, 7.º A Poco de comunidad

SE VENDE piso en Fernán González. Teléfono 204703

SE VENDE piso muy soleado, 5 habitaciones. todo exterior Informes Carretera de Logroño número 12-4.º A

SE VENDE local comercial de 18 m.². zona Comuneros. teléfono 212789

SE VENDE buhardilla, económica Telf 231482

VENDO pisos exteriores, 180 y 150 m.². 6.º y 5.º. Avenida Cid y Calzadas, a estrenar Teléfono 229281

SE VENDEN pisos nuevos, zona ajardinada, calle Luis Alberdi y Arzobispo de Castro Teléfono 202602.

RITORT. – Piso Reyes Católicos «edificio Para», buena altura. exterior, servicios centrales.

RITORT. – Piso Rey Don Pedro, primero, dos habitaciones, salón. económico.

RITORT. – Piso carretera Arcos. dos habitaciones. salón. exterior, entrada 300 000 Reyes Católicos. 4

RITORT – Buhardilla, Avellanos una habitación. salón. reformada. precio 850.000

RITORT – Piso «edificio Otamendi» cuatro habitaciones salón servicios centrales dos servicios. económico

RITORT – Piso calle Vitoria. semi-nuevo. distintas alturas desde 2.000.000 pesetas, tres habitaciones. salón servicios individuales. entrada 500.000

RITORT – Piso Santa Cruz, tres habitaciones. salón servicios centrales. dos servicios entrada 1.000.000

RITORT. – Vende pisos. Luis Alberdi «G-9» Nuevos, distintas alturas. precio 3.500.000 pesetas. Cuatro y cinco habitaciones servicios centrales dos servicios plaza garage, zona ajardinada ambulatorio, Colegios. Reyes Católicos. 4

RITORT. – Piso «edificio San Roque». cuarto piso. exterior. reformado, servicios centrales entrada 700.000 pesetas.

RITORT. – Piso. carretera Logroño. un quinto. exterior. servicios individuales. reformado. 125 m.² Reyes Católicos, 4.

RITORT. – Local. Reyes Católicos 200 m.² buena zona, buen precio. consúlteme.

RITORT. – Vendo plazas garage, carretera Poza, desde 290 000 pesetas. sorteamos un «Seat-Panda» entre los compradores Amplias facilidades de pago Reyes Católicos. 4.

RITORT – Vende naves industriales. zona Polígono Gamonal primera línea desde 300 m.². propias para montar su taller Reyes Católicos. 4

RITORT. – Vendo bar instalado calle Salas, cocina. bodega. 150 m.² útiles Precio ocasión.

PRIGO. – San Cristóbal. Cuatro habitaciones. calefacción individual. exterior, económico 4.135

PRIGO. – Barrio Cortes. finca labor 10.000 metros junto Cartuja. 3.959.

PRIGO. – Estudio con jardín. Fernán González, orientación Sur. Trastero 3.920

PRIGO. – Eladio Perlado tres dormitorios, salón, servicentrales. garaje, terrazas 3.870

PRIGO. Juan XXIII. tres dormitorios, salón, terrazas, cocina amueblada 3.841.

PRIGO. – Finca Sotopalacios 2.700 metros. licencia construcción (negocio. chalets) 3 758

PRIGO. – General Sanjurjo, seis habitaciones, garaje. terrazas. estrenar. trastero 3 754

PRIGO. – Jesús María Ordoño, cuatro habitaciones, calefacción carbón. soleado 3.703

PRIGO. – Chalet seis habitaciones calefacción. terreno. garaje paseo Castellana 3 654

PRIGO – Francisco Sarmiento, tres dormitorios salón calefacción individual exterior 3.549

PRIGO. – 3-34. Dos dormitorios, salón, calefacción individual cocina amueblada 3.547.

PRIGO. – Emperador cinco habitaciones, calefacción individual, cocina amueblada. contraventanas. 3.528

PRIGO – Valentín Jalón, cuatro habitaciones, calefacción carbón, cocina amueblada. 3.448.

PRIGO. – San Cristóbal, apartamento económico, calefacción individual, cocina amueblada. 3.440

PRIGO. – Alfareros, cuatro habitaciones, servicios centrales, estrenar. terrazas. soleado. 3.426.

PRIGO. – Molino Salinas. cuatro habitaciones. calefacción individual, terraza cubierta. 3.378.

PRIGO. – Plaza San Juan Ortega, 120 metros, posibilidad doblar, 3.320.

PRIGO. – San Agustín, cuatro habitaciones, dos baños, servicios centrales 3.064

PRIGO. – Santiago 330 metros, amplia fachada, apto cualquier negocio. 2.770.

PRIGO – Cardenal Segura. cuatro habitaciones, estrenar, cocina amueblada, calefacción. 308.

SE VENDE piso, económico, en Fuentecillas, teléfono 205115.

SANJURJO, soleado, vendo piso cooperativa, precio costo. Teléfono: 207199.

VENDO terreno 11 kilómetros de Burgos. Teléfono 219938.

PARTICULAR vende piso a estrenar, zona Gamonal.. – Teléfonos 201585 y 237037.

VENDO piso, calle Luis Alberdi, 9, 6.º, D, Gamonal, 118 m², con plaza garaje. Facilidades. Teléfs 213373 ó 228248.

VENDO piso, por traslado, servicios centrales. Reyes Católicos. Teléfono 216044

VENDO piso o cambio por otro en Segovia. — 232944.

SE VENDE una tierra en Villatoro, de 200 m² para más información, llamar teléfonos 213265 o 239355.

SE VENDE piso soleado, San Julián, 9, 3.º, D.

VENDO piso, soleado, cuatro habitaciones. calle San Francisco, 42, 2.º, D. Teléf 234168.

VENDO o traspaso panadería en Gamonal. Razón, teléfono 210300.

VENDO piso, 4 habitaciones, salón, trastero. Alhóndiga, 9, 2.º, 6 Teléfono 211653

AVENIDA Cid 24, primer piso. 152 m², útiles, trastero, servicentrales 232014 o portería.

VENDO piso, soleado, 3 habitaciones y salón, servicios centrales y garaje. Reyes Católicos, 10, portería.

OCASION, se venden a estrenar. los más económicos y bellos pisos y de mejor calidad constructiva, en el Polígono G-9 (Gamonal) Amplísimas facilidades.— Teléfonos 221075 y 206496.

VENDO piso, cocina completamente amueblada, 2 habitaciones y salón. calefacción individual. Calle Zamora, 4, 5.º, C. Teléf. 209586.

PARTICULAR, vendo piso, G. Vigón, 57, cinco habitaciones, central, exterior, muchas mejoras, informes en portería.

VENDO piso, Gamonal tres. salón. calefacción muchas mejoras mínimos gastos. buen precio, no intermediarios Telf 23 31 43

VENDO piso nuevo, soleado. buena altura, en C/. Legión Española. Telf. 23 73 24.

CALLE Generalísimo n.º 1, vendo piso 225 m.² 5 dormitorios 3 baños. Otro de 100 m.² y 3 dormitorios, baño y aseo. Excelente ubicación. Particular a particular Exclusivamente. Sr Cerezo Teléfono 20 50 54 - 20 02 10.

LOCAL Corral de los Infantes o Corralón. Vendo 86 m.² Libre de cargas, idóneo restaurante, pub. delegación comercial, etc Junto Catedral. Dos salidas. Particular a particular exclusivamente Sr Cerezo. 20 50 54 - 20 02 10

BUHARDILLAS vendo 3, de 37, 30, y 27 m.² colindantes. Ascensor. Generalísimo, número 1, junto Catedral. Gastos mínimos para despachos. Sin intermediarios. Llamar, señor Cerezo. Telfs. 205054 y 200210.

PARTICULAR vendo lonjas 40. m.² y otra de 60 m.². Santa Bárbara, 24. Teléfonos 205054 y 200210.

SE VENDE o alquila local, 1.500.000 venta; 20.000 renta. 222203 (noches).

Fincas Rústicas

VENDE casa pueblo 55 Kms. Burgos. Razón: 22 26 28 ó 37 33 28.

Ganados y aperos

ARRANCADORAS de patatas. uno y dos surcos, las mejores y más baratas. Suministros Sainz. Avda. del Cid, 85.

GANADEROS, fabricamos una amplia gama de cisternas para extracción transporte y esparcido de purines, sólidos y pastosos. Talleres Santamaría. — Quintanilla del Agua Telf 17 02 88

SE VENDE máquina seleccionadora de grano Imad-105 en buen estado Razón Sdad. Cooperativa del Campo N Sra. de los Angeles, de Santa María Rivadrredonda (Burgos)

SE VENDEN titarros de siembra, Hermanos Mínguez. Vallunquera.

VENDO rebaño de 100 ovejas, en Cerezo de Río Tirón, Laureano González.

ANUNCIOS ECONOMICOS en Diario de Burgos GENERALES CLASIFICADOS O POR PALABRAS de ¡GRAN EFICACIA!

M.C.D. 2018

Huéspedes

SE ARRIENDA habitación exterior con dos camas, pensión completa. Telf 22 62 32.

SE ADMITEN estudiantes con hermano y hermana. Fernán González, 20-2.º izqda. a partir de 1,30 a 2. Telf. 20 18 32.

CEDO dos habitaciones con derecho cocina. Bda. Inmaculada, 1.ª Manzana, n.º 80.

DOY PENSION completa con calefacción. C/. José Zorrilla, n.º 5-2.º centro (frente a La Salle).

ADMITO huéspedes a dormir o derecho cocina, zona Gamonal. Tl. 23 77 31.

ADMITO chicos en pensión completa. Calle 3-34, n.º 2-3.º D. Gamonal.

CEDO habitación a dos señoritas, con derecho a cocina. Avenida Reyes Católicos, número 23, 6.º derecha.

SE OFRECE habitación con dos camas, en Arzobispo Castro, número 1, 5.º-D.

PENSION completa o dormir. Plaza Alonso Martínez, n.º 1-2.º

DOY pensión completa en calle Madrid, número 10, 6.º derecha.

CEDO dos habitaciones a señoritas, derecho cocina. General Dávila, 1, 2.º H (2 a 4).

CEDO habitación a señorita. 212859 (de 8 a 2 mañanas).

NECESITO chicas compartir piso, Benedictinas San José, 9, 3.º D (mañanas).

SE COMPARTE piso con chicas estudiantes, o pensión completa. 231057.

NECESITO chicas compartir piso. Av. Cid, 93-2.º D. Telf. 22 92 87.

SE DA PENSION a estudiantes. Tlf. 211981

PROFESORA comparte piso, avenida Cid, 93, 2.º D. Telf. 229287.

SE NECESITA señorita compartir piso, calle Padre Silverio, 1, 6.º A (de 2 a 7).

NECESITO chicas compartir piso, económico, llamar al teléfono 205539 (de 4 a 6).

CEDO habitación a dos señoritas, económico. Santa Casilda, 5, 7.º 2.

DOY pensión chicas o chicos, o dormir. Teléfono 200983.

ADMITO chicos, pensión completa o sólo dormir. Parque Santiago, teléfono 232994.

SE NECESITAN señoritas compartir piso. — Teléf. 239110 (2,30 a 3,30).

NECESITAMOS chicas para compartir piso.— Teléfono 200125 (de 11 a 4), preguntar por Rosa-Mari).

CEDO habitación a señoritas, General Vigón, 51, 5.º, F-2.

Muebles

VENDO mueble comedor, compuesto de cama, ropero, librería y bar. Buen estado, teléfono 238652.

Pérdidas

PERDIDA perra Coli blanca y negra, gratificaré. Telf. 237533.

PERDIDA jersey y chaqueta punto, volados baca coche, teléfono 210984.

Traspasos

«GARCIFUENTES». — Traspaso local La Flora, 100 m.² doblar, mucha fachada. 20 23 14.

PRIGO. — Paseo Pisones, 50 metros, agua aseos, electricidad, económico, 3465.

PRIGO. — Santiago: Traspaso boutique infantil, todas instalaciones. 100 metros. 3445.

SE TRASPASA carnicería. Telfs. 23 34 00 - 20 68 53.

OPORTUNIDAD Traspaso local 250 m.² C/. Jerez (Parque Avenidas) precio simbólico. Santos. C/. Julio Sáez Hoya, 8-6.º

TRASPASO local 70 m.², mejor sitio Gamonal. Posibilidad doblar. 230391.

SE TRASPASA frutería Blanca, galerías comerciales, San Cristóbal, Villimar, renta 1.700 mes.

PRIGO. — Vitoria centriquísimo, 40 metros, con instalaciones, excelente oportunidad. 3.949.

SE TRASPASA local cercanías Catedral. Teléfono 201038 (a partir 12,30 mediodía).

PRIGO. — Negocio en marcha, Lavaderos, planta, entreplanta, Precio interesante. 3.509.

PRIGO. — Sanz Pastor, 33 metros, ideal para pequeño negocio. 3.258.

Varios

REPARO puertas ventanas aluminio, hierro a domicilio Teléfonos 214290 y 200321

COLCHONERIA Enrique, cambia su lana usada por colchón Flex Avda. del Cid, 44 San Juan de Ortega 20

PINTORES se hacen trabajos de pintura en general. Teléf. 217113.

CREDITOS personales, todas cantidades. Teléfono 23 06 54, de 9 a 2.

SE ARREGLAN persianas, rieles de cortinas, todas clases. Telf. 21 21 07.

ELECTRICISTA profesional, se ofrece trabajos a domicilio. Telf. 23 57 99 - 22 47 86.

BUSCO socio para pescadería en tienda negocio, dispongo de local. Telf. 218183 (de 2 a 5).

ATENCION comunidades, se ofrecen pintores, fachadas y pozos escalera, pedir presupuesto sin compromiso. Teléfono 205576.

TAXI vendo, documentado, transferible inmediato, Villa Almena, La Castellana.

SE HACEN trabajos de albañilería en general. Teléfono 230383.

REPARO puertas, ventanas aluminio, hierro, a domicilio. Teléfonos 214290 y 200321.

Un Jueves al mes,

con su diario y a todo color

"Antena PARA ELLA"

Revista para la Mujer

Diario de Burgos

Los resultados reconocen la

EFICACIA

de nuestra Publicidad

Crónica de Televisión

Madrid.—(Colpisa, por MERCEDES RODRIGUEZ)

Madrid (Colpisa). — La próxima semana televisión dará a conocer la programación para el cuarto trimestre del año. Aunque habrá novedades importantes —según dicen los directivos de la casa— algunos de los nuevos espacios que se emitirán en Prado del Rey ha trascendido ya a la luz pública, y se ha sabido también que otros desaparecerán o se aplazarán. El viaje del Papa y la campaña electoral son los dos objetivos principales de la emisión del próximo trimestre. El derecho que tienen los grupos políticos a acceder a espacios de televisión durante la campaña electoral, recortará considerablemente el tiempo dedicado a programas «frívolos» a culturales. Así hemos sabido que determinados programas de debate entre los que pudiera encontrarse «Voces sin voz» de Manuel Torre Iglesias, van a suspenderse, desaparecer o aplazarse. El motivo es el evitar la posible confusión o polémica que pudieran crear en los debates. La programación cinematográfica, si nos fiamos de lo que dicen sus responsables, va a ser magnífica; «de lo mejorcito que ha habido en televisión». La programación de películas extranjeras estaba ya realizada desde hace algún tiempo, pero los últimos acontecimientos políticos y la desaparición de dos grandes actores, Henry Fonda e Ingrid Bergman, han provocado que ésta se viniera abajo y fuera preciso realizarla de nuevo. Gonzalo Vallejo, subdirector de producciones extranjeras, ha dicho que se emitirán películas de Fonda y Bergman, en su recuerdo pero no se proyectarán ciclos completos dedicados a estos actores.

En la programación se da cabida a viejas películas en blanco y negro ,pero memorables, y modernas producciones en color, además de reposiciones. «My fair lady» y «Tom Jones» son dos de los platos fuertes, que podremos degustar en el próximo trimestre.

Y los amantes de la serie norteamericana «Dallas» están de suerte porque va a continuar, ya con seguridad. En estos momentos Televisión Española está en negociaciones con los productores de la serie, «Lorimar Production» para llegar a un acuerdo favorable en el precio del producto. Según los responsables de la «tele», en contra de lo que se dice, «Dallas» no es de las series más caras y su precio es asequible, o sólo algo superior al de otras de producción norteamericana. Cada capítulo de la etapa anterior de «Dallas» costaba a Televisión un total de un millón de pesetas, 300.000 por la compra del episodio y el resto por ajustes técnicos de doblaje. «Las negociaciones llevan su tiempo —han dicho los de la «tele»— y el doblaje también, por lo tanto la serie no estará preparada para emitir hasta final de año».

«D'Artagnan y los tres mosqueteros» es otra de las nuevas series y se emitirá a partir del dos de Octubre por la primera cadena. Esta nueva producción de dibujos animados consta de 26 episodios en color con una duración de treinta minutos. Es una producción española hecha para la televisión y realizada en Japón y a pesar de que ha sido comprada por varios países entre ellos Francia e Italia, seremos nosotros los primeros en verla.

GRAN DESPLIEGUE DE MEDIOS PARA LA VISITA DEL PAPA

Ya se trabaja en Televisión para la visita del Papa. La cobertura informativa del viaje pastoral va a ser «espectacular» según han dicho en Prado del Rey. «Tenemos la expediencia —dicen los responsables de la retransmisión del viaje papal— de otras televisiones, como la de Méjico, Portugal, o la BBC, que hicieron despligues increíbles; nosotros, desde luego no vamos a ser menos». Se retransmitirán actos en directo, otros en programas especiales y al final del día se informará de todo lo acontecido durante la jornada pastoral. Igualmente se instalará una gran pantalla en el Palacio de Congresos y Exposiciones, para que los informadores puedan seguir el viaje desde Madrid, y así la información llegue más rápido a destino.

«Contamos con la ventaja —continúan— de que al haber adquirido buen material para el Mundial de Fútbol, disponemos ahora de estos medios modernos, con los que podremos dar mayor calidad a la emisión.

SKAG: UNA SERIE FAMILIAR

A partir de las doce de la noche, y en sustitución de «Tierras sin fronteras» comienza hoy la emisión de una nueva serie americana, «Skag» del director Frank Perry's. Los problemas cotidianos de una familia de origen servio y clase media, quedan relajados en «Skag», una nueva serie de las llamadas «familiares» y en la que no falta el enfrentamiento entre sus miembros. Está interpretada por Karl Malden, en el papel de Pete Skagzka, actor al que vimos en España en «Las calles de San Francisco», Pipear Laurie, que hace el papel de esposa de Pete; Katheryn Holcomb y Leslie Ackerman en lo spapeles de hijas, Craig Warren representan al hijo mayor, y Peter Gallagher, al menos; sólo queda ya el abuelo, personaje al que da vida el veterano George Vascovec. Las aventuras de Pete Skagzka, trabajador siderúrgico de Pittsburg, hombre emprendedor y dinámico, y su familia, comienzan esta noche para nosotros.

SUSPENDIDO EL PROGRAMA «LA CLAVE»

A última hora de la tarde se ha conocido la suspensión del programa «La Clave», previsto para hoy, en la segunda cadena. En su lugar se proyectará el largometraje «Arde París», que con base en la conocida novela del mismo título, desarrolla un dramático episodio sobre la ocupación alemana de Francia, durante la II Guerra Mundial.

Crónica del tiempo

ALGO INESTABLE

Madrid.—(Colpisa, por MARIANO MEDINA)

SITUACION ATMOSFERICA Y EVOLUCION PROBABLE. — Tiende a haber un cambio en la situación atmosférica y, por consecuencia, en el estado del tiempo en sí. Pero no nos parece que vaya a ser un cambio importante, ni nada que pueda mejorar una esperanza profunda de mejora en la terrible escasez de agua que padece gran parte de España. Simplemente una inestabilización del aire, entre débil y moderada que, además será muy transitoria. En total casi nada.

EL TIEMPO PARA HOY. — Nubosidad variable, más escasa en las regiones mediterráneas de la mitad Norte de la península y en Baleares. Habrá un riesgo de algunos chubascos y núcleos tormentosos dispersos por puntos de Galicia, Cantábrico, primera mitad de la cuenca del Ebro, áreas del Duero y puntos de Castilla-La Mancha, de Extremadura y del Sureste de la Península. Algunos alivios térmicos no generales y poco notables. En conjunto predominarán los sitios sin lluvia.

MAÑANA. — Riesgo de núcleos tormentosos dispersos en Aragón, Cataluña, Valencia y Baleares Intervalos con nubosidad variable en el Cantábrico, alto Ebro, Castilla-La Mancha y Norte de Canarias. Poco nuboso en el resto de España.

TENDENCIA PARA EL DOMINGO. — Nubosidad variable en áreas del Cantábrico y de la zona del Estrecho de Gibraltar; intervalos nubosos en el Norte de las Canarias; alguna nubosidad de evolución diurna en las regiones del interior de la península. Casi despejado el resto. Pocos cambios en las temperaturas.

TEMPERATURAS A LAS 14 HORAS DE AYER.— Bilbao, 25; Santander, 21; San Sebastián, 22; Vitoria, 22; Pamplona, 25; Logroño, 23; Burgos, 25; La Coruña, 23; Valladolid, 25; Soria, 26; Zaragoza, 24; Barcelona, 26; Valencia, 26; Madrid, 27; Sevilla, 30; Málaga, 24; Palma de Mallorca, 26 ;Las Palmas, 25.

RESTO DE EUROPA. — Estocolmo, 16; Copenhague, 17; Londres, 21; Bruselas, 20; Ginebra, 22; Zurich, 22; París, 23; Burdeos, 24; Lyon, 25; Lisboa, 26; Frankfurt, 23; Roma, 25; Milán, 27; Helsinki, 15; Moscú, 18.

LA BOLSA

MADRID

(Información facilitada por el Banco de Santander).

ACCIONES. — **Bancos.** — Santander, 228; Exterior de España, 206; Central, 266; Español de Crédito, 261; Hispano Americano, 198; Atlántico, 206; Popular, 213; Fomento, 135; Bilbao, 293; Vizcaya, 304; Urquijo, 143; Bankinter. 128.

ELECTRICAS. — Electra de Viesgo, 82,50; Fecsa, de 1.000, 50,50; Fenosa, 50; Hidroeléctrica Cantábrico, 73; Hidroeléctrica Española, 51,75; Iberduero, ordinarias, 41,25; Saltos del Nanas, 129; Sevillana de Electricidad, 50,25; Unión Eléctrica Madrileña, 50,25; Hidroeléctrica Cataluña, 43,50.

VARIAS. — El Aguila, 39; Dragados y Construcciones, 97; Inmobiliaria Metropolitana, 97; Urbis, 13; General de Inversiones, 48; Cartisa, 198; Duro Felguera, 138; Ponferrada, 92; Campsa, 175; Tabacalera, 92; Bansaliber, 76; Explosivos, 15; Hidro Nitro, 8,50; Española de Petróclos, 68; Metalúrgica Santa Ana, 37; Fasa, 88; Material y Construcciones, 42; Telefónica, 62; Carmosa, 83,50; Ceivasa, 77; Banserfond, 40.12.

CUPONES. — Banco Hispano Americano, 114; Duro Felguera, 133; Bodegas Int. 24.

Banco de Santander

BOLSA — BANCA — CAMBIO

Espolón, 12

BURGOS HACE 30 AÑOS

Del DIARIO DE BURGOS correspondiente al miércoles, 10 de Agosto de 1952.

SALVO ligeras variaciones, la cosecha de este año es casi igual a la anterior.

- **SE declara extinguida la fiebre aftosa en el término municipal de Burgos.**
- **EL gobernador civil inauguró ayer en Lerma un Hogar Rural y un frontón.**
- **El «Arlanza» resultó subcampeón en el torneo de hockey sobre patines celebrado en Palencia**
- **LA temperatura máxima de ayer fue de 21,6 grados y la mínima de 4,4.**

M.C.D. 2018

RADIO-TV

Radio Popular

Onda Media. 1.134 Kc.

7,00 ¡Buenos días amigos! COPE.
8,30 Burgos deportivo.
9,45 Noticiario.
11,05 Música joven.
12,15 Un par de dos.
13,30 El burgalés Informativo.
14,30 Informativo «Día...» COPE.
15,00 La hora del café
16,05 Club de amigos.
17,05 Popular 45 (1.ª parte). COPE.
18,05 El burgalés. Provincia.
19,05 Teatro lírico.
19,30 Mirador al campo.
20,05 Popular noticias.
21,05 Mesa redonda. COPE.
22,05 Popular 45 (2.ª parte). COPE.
23,00 Informativo noche COPE
23,30 ¡Goles! COPE
01,00 Carretera. COPE.
Cada hora: «En punto», informativos COPE.

Radiocadena Española

1.503 KHz.

7,00 Apertura. Buenos días, Burgos.
8,30 Radiocadena noticias
9,00 En español
9,25 Postal sonora (Circuito regional).
9,30 De costa a costa.
10,00 Nuestro diario.
11,00 Ronda de avisos.
12,00 Angelus. Informativo medio día.
12,30 Orquestas en la mañana.
13,00 Ventana a la provincia.
13,30 Discos dedicados
14,25 La Bolsa
14,30 Radiocadena noticias.
15,00 Benidorm 82
15,30 Club millonarios
16,30 La receta de la abuela.
17,00 Hora punta (Luis del Olmo).
18,00 Consultorio de Elena Francis.
18,30 Informativo media tarde.
19,00 Siluetas.
19,30 Radiochequeo.
20,00 Radiocadena noticias.
20,30 Radiocadena musical.
21,30 La zarzuela
22,00 Resumen informativo.
22,30 Graderío.
23,00 Onda joven.
24,00 Luz roja.
01,00 Cierre de la emisión.

Antena 3 de Burgos

7,00 El primero de la mañana.
8,30 Burgos ciudad abierta. (*)
9,00 «De nueve a doce».
12,00 Antena de Burgos. (*)
14,00 Informativo local. (*)
14,30 Crónica 3.
15.10 Usted pregunta.
16,00 Buenas tardes. Musical. (*)
17.30 Cuando eramos jóvenes.
18.00 Gente simpática.
19.00 Los 33 de Antena 3.
19,30 Tercera hora. (*)
20.00 Boletín informativo.
20.15 Tertulias electorales.
22,00 Musicales de Antena 3.
23,00 La hora cero
24,00 Supergarcía en la hora cero.
Cada hora boletín informativo en cadena.
Programación local. (*)

Televisión Española

VIERNES		UHF	
13,45	Carta de ajuste.	14,45	Carta de ajuste.
14,00	Programa de cobertura regional.	14,58	Apertura y presentación.
15,00	Tele 1.	15,00	Campeonato de Europa de Atletismo.
15,35	Espacio XX.	20,00	Redacción abierta.
16,15	Otras cosas.	20,30	La clave.
18,00	Oficios para el recuerdo.	0,30	Despedida.
18,30	Nosotros.		
19,00	Voces sin voz.		
20,00	De película.		
20,30	Más vale prevenir.		
21,00	Telediario.		
21,30	Volta Ciclista a Cataluña.		
21,40	Un, dos tres...		
23,30	Secuencias del mundo.		
0,10	Skag.		
0,55	Ultima edición.		
1,10	Despedida.		

Emerson
El televisor del futuro
COMERCIAL VELO-MOTO

Santoral

Ntra. Sra. de las Maravillas. Ss. Nicolás de Tolentino, S Hilario, p.; Pedro, Salvio, Agapito, obs.; Nemesia, Félix, Lucio, Liteo, Poliano, Víctor, Jaderes, Dativo, Teodardo, obs.; Sóstenes, Apeles, Lucas, Clemente, mrs.; Pulquería, emperatriz.
Misa: de Feria.
Día de penitencia.

Registro civil

NACIMIENTOS. — Eva María Manrique y Merino, David Alonso y Cuesta, Javier Rojo y Fernández, Jorge Manjón y Cámara, Sonia Silio y Arribas.

DEFUNCIONES. — Aurelio Miguel Martínez y Medrano, de Haro (Logroño), 46 años; Carmen Urrestarazu y Pedros, de Zaragoza, 63 años.

Boletín meteorológico

Comprensivo de los datos recogidos ayer en el Observatorio Meteorológico del Instituto de Enseñanza Media:

Barómetro. — A las ocho de la mañana, 690,3; a la una de la tarde, 689,4; a las siete de la tarde, 688,3.

Temperatura ambiente. — Máxima. 28,8 grados, a las 19 horas.

Mínima, 11,0 grados, a las ocho horas.

Dirección y velocidad del viento. — A las ocho de la mañana, E — 4 kilómetros; a la una de la tarde, calma; a las siete de la tarde, calma.

Higrómetro. — Humedad ambiente, 29 por ciento.

Cupón pro-ciegos

En el sorteo celebrado en el día de ayer resultó premiado con 6.250 pesetas el número 832 y con 625 pesetas todos los números terminados en 32.

Cupón pro ciegos
N.º 832
PREMIADO EN EL SORTEO DE AYER
muebles evelio
VITORIA 41, 43, 49, 51, 53, 56, 58, 60, 62

ALQUILO O VENDO
Piso 5 habitaciones, baño, servicio, despensa, calefacción individual, mucho sol, calle Concepción, esquina Madrid, poquísimos gastos comunidad, por traslado. OCASION. Tel. 202934, mañanas.

VIAJANTE
Trabajo muestrario confección prendas exterior niño Zona Norte Imprescindible vehículo propio y experiencia. 91-6159154. Sr. Arranz.

Farmacias

FARMACIAS DE GUARDIA. — De 9,30 de la mañana, a 11 de la noche:

Angela Sanz, Vitoria, 141 (Barriada Juan XXIII).

Chomón, General Sanjurjo, 15 (Puente Gasset).
Tomás, Concepción, 12.

SERVICIO DE URGENCIA. — Chomón, General Sanjurjo, 15 (Puente Gasset).
Tomás, Concepción, 12.

Urgencias

Servicio Policía ...	091
Bomberos	20 13 10
Casa de Socorro	21 14 10
Guardia Civil	22 11 00
Seguridad Social ...	22 18 00
Seguridad Social. — Urg. ambulancias)	22 14 77
Cruz Roja	22 15 00
Policía Municipal ..	20 21 38
Policía Municipal.— (Gamonal)	22 38 39
Teléf. esperanza ...	20 73 57
Obras Públicas ...	22 45 00
Ambulancia (partic.)	20 94 52
RENFE	20 35 60
Tele-Ru	91/4417222

Taxis

Pl. Conde de Castro	20 30 88
Avda. Gamonal ...	22 44 06
Avda. del Cid. Residencia Sanitaria	22 80 56
Pl. Sto. Domingo de Guzmán	20 30 55
Conde Mordana ...	20 30 88
Plaza de Vega	23 28 62
Radio-Taxi	23 44 00

Provincia

Miranda de Ebro

Bomberos	31 00 00
Casa de Socorro ...	31 13 29
Guardia Civil	31 00 39
Seguridad Social ...	32 06 08
Cruz Roja	31 00 37
Policía	31 00 95

Aranda de Duero

Bomberos	50 07 98
Guardia Civil	50 00 86
Cruz Roja	50 26 18
Policía	51 01 00

Lerma

Guardia Civil	17 00 37
Cruz Roja	17 00 60

Roa

Guardia Civil	54 00 13
Cruz Roja	54 01 83

Medina de Pomar

Guardia Civil	11 07 06

Briviesca

Guardia Civil	59 00 34
Cruz Roja	59 08 28

Belorado

Guardia Civil	58 00 46
Cruz Roja	58 01 89

Villarcayo

Guardia Civil	10 00 17
Cruz Roja	10 01 18

Salas de los Infantes

Guardia Civi	38 00 10

Villadiego

Guardia Civil ...	36 00 04

Espinosa de los Monteros

Guardia Civil	12 00 05
Cruz Roja	12 03 93

Melgar de Fernamental

Guardia Civil	37 20 13
Ambulancia.—	y 37 21 38
(Particular)	37 22 47

CARTELERA

Cines

AVENIDA. — Hoy, 5,30, 7,45 y 10,30. Acontecimiento. **«El tercer hombre»**, de Carol Reed, con Orson Welles y la música inolvidable de Anton Karas. V. O. Subtitulada **«El tercer hombre»**. Es sin paliativos, inolvidable. Sus más brillantes escenas de gran «suspense», son las de la antológica persecución de Harry Lime por las cloacas de la ciudad de viena. Mayores 14 años.

CALATRAVAS (20 41 61) Para estrenar mañana «La galaxia del terror», —tan espectacular como terrorífica—, hoy: 4,15, 6,15 y 8,15 ¡Ultimo día! para poder ver la última película de «Los Parchís»: **«La magia de los Parchís»**. Color. Yolanda, Gemma, Tino, David y Frank, ¡«Los Parchís» en la amena, divertida, optimista y alegre **«La magia de los Parchís»**. (Tolerada menores).

CONDAL. — Continua de 4 a 12. Hoy, un programa colosal. Joseph Cotten y John Ericsson en **«Los despiadados»**. Acción y aventuras, sangre y violencia en un drama de la historia de América y Antonio Ferrandis (Chanquete de TV) y Alfredo Landa en **«Profesor Eroticus»**. Celos, amor y lágrimas... de tantas carcajadas. (Mayores 18 años).

CONSULADO. — Hoy en sesiones de 5,15, 7,45 y 10,30. Una nueva dimensión en el cine de terror. **«La verdadera historia de Frankenstein»**. Color. Con James Mason y Leonard Whiting. El creó un hombre perfecto pero algo falló para convertirse en monstruo. Autorizada para Mayores de 14 años.

CORDON (20 70 37). 4,15, 6,15, 8,15 y 10,30. Ultimo día del «Ciclo Walt Disney» con la película de humor-diversión-relax **«Ahí va ese bólido»**. Color. Dean Jones, Michele Lee y... «Herbie», un coche que corre, salta y vuela. **«Ahí va ese bólido»**, llena de carcajadas y tolerada menores. Y mañana, sábado, con Burt Reynolds estrenamos «Los locos de Cannon-Ball».

DUCAL. Hoy de 4 a 12. Fenomenal doble. **«Pero ¿quién mata a los grandes chefs?»**. Estreno. Georges Segal, Robert Morley y Jacqueline Bisset. Una bomba de hilaridad con «suspense» incluido, y **«Una chica llamada Marylin»**. La corrupción del sexo. Clasificada (S). Por su temática y contenido puede herir la sensibilidad del espectador. Rigurosas 18 años.

GOYA. — Hoy, en sesiones 5,30, 7,45 y 10,30 Un humor nuevo fresco y desternillante hora y media de sana diversión **«Martes y Trece ni te cases ni te embarques»** Color. Con «Martes y 13» Amparo Soler Leal y a colaboración especial de Beatriz Carbajal. Embárquese en esta película aunque sea en martes y 13. Autorizada para mayores de 16 años. Ultimo día.

GRAN TEATRO. — Hoy, continua de 5 a 10,30. Un grandioso programa, jamás superado. El éxitazo de todas las temporadas **«El lago azul»** y **«Un dromedario en el armario»**. El super-espectáculo de las carcajadas. Con Pierre Richard (May. 14 años). 11 noche (Especial) «Noches Estelares» presenta la película más premiada del cine español: **«Opera Prima»**, en Tecnicolor. (Mayores 16 años).

LIDO. — Cerrado de lunes a viernes. Mañana, sábado, Cine para toda la familia. ¡Un sensacional programa! **«Amanecer Zulú»** y **«El gendarme de Sant Tropez»**. (Autorizado para todos los públicos).

TIVOLI (20 00 88). (Ciclo Woody Allen —el creador de un nuevo estilo para reír—). Hoy, 5,30, 7,45 y 10,30. Ultimo día para poder ver el film más discutido de Woody: **«Recuerdos»**. Color. Una comedia... ¿Superficial? ¿Profunda? ¡Irresistiblemente cómica! **«Recuerdos»** es para May. 16. Y, mañana sábado: Woody Allen y Diane Keaton en «Manhattan», con ingenio, gracia y ternura

Salas de Arte

AULA ESPOLON. — Oleos de Giráldez Chacón. Laborables 12 a 2 y 6 a 9. Festivos: 12 a 2.

Varios

BIG-BOLERA AMERICANA. Cafetería, juegos recreativos billares ping-pong etcétera. Abierto desde las diez de la mañana. Final Reyes Católicos

BINGO DUMBO. — (Paseo de Espolón núm. 26) Abierto desde las seis de la tarde (Entrada libre) Cafetería Restaurante y «Parking» Plaza Mayor

Diario de Burgos
DIARIO DE BURGOS, S. A. Dep. Legal: BU - 5 - 1958
Redacción, Administración y Talleres: San Pedro Cardeña, 34. Apartado 46
Telfs. Red. 21 72 50. Adm. 21 18 11 - 21 15 90
Delegación Administración Vitoria, 15. Telf. 20 26 52

La Publicidad escrita, es la única que se puede volver a leer
Es la que ofrece
Diario de Burgos
junto a su gran difusión

M.C.D. 2018

Diario de Burgos

Anecdotario político

EL HORMIGUERO

Madrid.—(Cólplea, por ALARICO)

● **ALFONSO GUERRA Y EL PAD**

A Alfonso Guerra le va a corresponder aplicar los últimos detalles al compromiso a que han llegado Felipe González y Fernández Ordóñez para incluir a socialdemócratas del PAD en las listas socialistas. Ya saben, que parece que Alfonso no era como muy partidario. Pero en fin, la fidelidad al partido priva.

Por cierto, que anoche, al conocerse la lista confeccionada por la Federación socialista de Madrid —ni un socialdemócrata— se organizó una pequeña coña, ya que cierta agencia informativa, donde decía Francisco Bustelo (rector de la Complutense) colocó a Carlos Bustelo (miembro de UCD, de la tendencia socialdemócrata y presidente del INI). «Pero bueno, la socialdemocracia nos ha invadido», comentaban con chunga en Santa Engracia.

● **VIDA DE FAMILIA**

Jesús María Viana, Chus para los amigos, se ha convertido como es bien sabido en el brazo derecho de Adolfo Suárez, tan ocupado en la organización de su nuevo invento centrista, el CDS. Pues bien, Chus Viana, tiene a su esposa y a sus hijos en Vitoria, pero lleva ya dos meses en Madrid plenamente dedicado a la organización, y está residiendo en la mansión de los Suárez de la Florida, donde se le ha acomodado en una espléndida habitación con despacho. Cena en familia, televisión con los chiquillos de Suárez...

● **EL REGIMEN QUE ESPERE**

Chus Viana, y les cuento otra, se sometió no hace mucho a un severo régimen dietético, que le llevó a rebajar casi veinte kilos de su abundante anatomía. Pero las vacaciones le han devuelto a su casi aspecto habitual, y Viana lo sabe. Pero él asegura que no reiniciará el régimen hasta el 29 de Octubre, porque en la campaña va a necesitar marcha, y no puede estar en baja forma física.

● **LA CENA**

Ustedes saben que don Gregorio Peces Barba anunció que no iba a presentarse a las elecciones, y que luego dijo que sí, que iría. Bueno, pues la vuelta al redil de los comicios se operó en una amigable cena en la que estuvieron presentes Felipe González y Alfonso Guerra. Que el PSOE precisa mucho de Gregorio y debe —si todo sale como esperan— presidir las Cortes.

La cena, a principio de esta misma semana. Seguro.

MAÑANA, sábado,

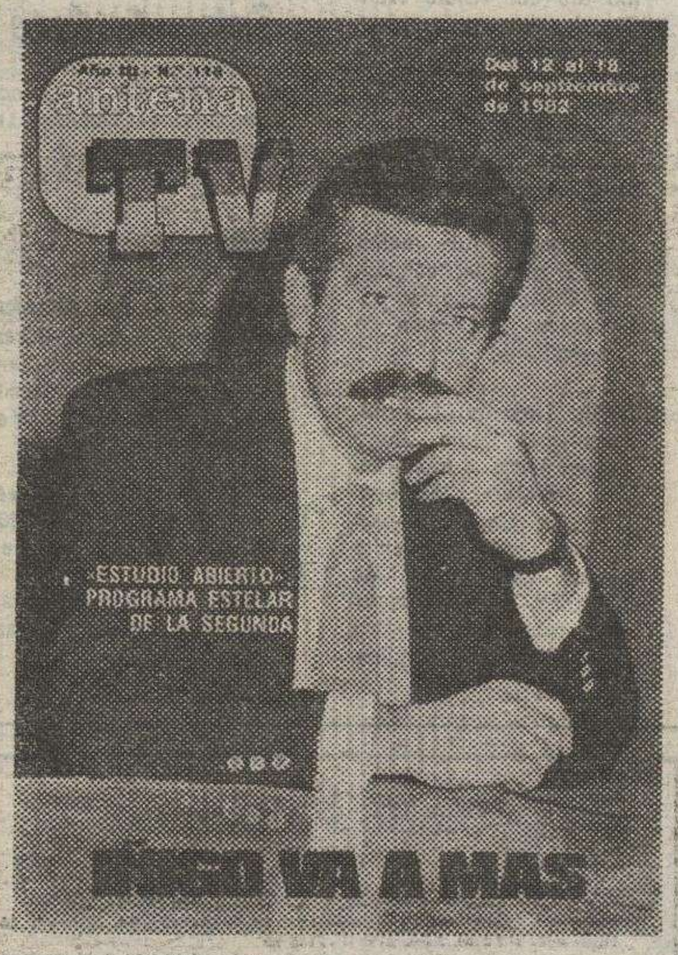

- En PORTADA. Iñigo va a más.
- CINE a domicilio. ESTRELLAS A GO-GO.
- Antena VIDEO. Cintas: No son eternas.
- Al CIERRE. Laurita quiere pelas. J. R. y Leopoldo: incompatibles. Giannina Faccio, a 300 millones.
- LA RADIO en antena. Pepe Cavero, Director de los informativos de Antena 3, «No tenemos Techos».
- Gran poster a color de HUMAN LEAGUE.
- La PROGRAMACION de la semana, nacional y regional de TVE.

SUMARIO de nuestra revista semanal de TV. a color que mañana podrá adquirir con su DIARIO en su quiosco habitual y sin aumento de precio.

NOTICIAS AL CIERRE

● **DISPOSICIONES OFICIALES**

Madrid (Efe). — El «Boletín Oficial del Estado» publicará mañana, entre otras, las siguientes disposiciones: JEFATURA DEL ESTADO. — Real decreto-ley 13-1982, de medidas urgentes para renovación y modificación de la plantilla presupuestaria de la Orquesta Nacional. PRESIDENCIA DEL GOBIERNO. — Real decreto sobre composición, funcionamiento y atribuciones de los órganos de Gobierno y administración del Instituto Social de las Fuerzas Armadas (ISFAS). MINISTERIO DE DEFENSA. — Real decreto por el que se concede la Gran Cruz de la Orden del Mérito Naval, con distintivo blanco, al teniente general del Ejército Miguel Fontenla Fernández.

● **LA INTERPOL COLABORARA EN LA BUSQUEDA DE LOS RECLUSOS HUIDOS**

Barcelona (Efe). — El jefe superior de Policía de Barcelona ha anunciado hoy que se había solicitado la colaboración de la INTERPOL en las tareas de búsqueda de los ocho reclusos que continúan huidos, de los diez que se fugaron el pasado martes. La Policía de Cornellá ha informado que dos de los fugados fueron vistos en un «Mini» rojo, matrícula B-3539-V, circulando de Cornellá con dirección a Barcelona.

● **EL MAESTRO MORENO TORROBA EN COMA SUPERFICIAL**

Madrid (Efe). — El maestro Moreno Torroba se encuentra en estado de coma superficial, ha informado a «Efe» el doctor Contador Caballero, jefe del Servicio de la UVI del Sanatorio Ruber, donde se halla hospitalizado, el compositor desde hace veinte días. «Además de la hemiplejía izquierda, secundaria a un infarto cerebral, debido a una embolia, quizá procedente de una arritmia cardíaca antigua —ha continuado el doctor— su estado es muy grave, porque, además, sufre infecciones urinarias y pulmonar, aunque dado su fuerte naturaleza mantiene las constantes vitales».

● **UNA DELEGACION DE «AMISTAD JUDEO-CRISTIANA», EN ISRAEL**

Jerusalén (Efe). — El presidente israelí, Isaac Navón, recibirá hoy a una delegación de veintitrés catedráticos de «La Amistad Judeo-Cristiana» de España, llegados para un seminario de estudios sobre las raíces sefarditas de la mística judía. Después de conferenciar con el presidente en su residencia de Jerusalén, los huéspedes viajarán a Safed, una de las cuatro ciudades santas del judaísmo.

● **CEE: EL NUEVO GOBIERNO DANES SERIA UN ALIADO PARA LA INTEGRACION ESPAÑOLA**

Copenhague (Efe). — El nuevo Gobierno de derechas de Paúl Schluter, que será anunciado oficialmente mañana viernes, está más cerca que nunca de una real integración de Dinamarca en el Mercado Común y podría resultar un buen aliado a la causa de la integración española. El cambio de Gobierno, que será anunciado oficialmente mañana viernes, se produce en un momento muy conflictivo de la presidencia danesa en el Mercado Común. Pero aún hay por delante cuatro meses de presidencia danesa de las negociaciones de la CEE. Schluter afirmó recientemente que, «Dinamarca nunca presentará problemas a la admisión de España en Europa de la que forma parte de modo natural».

● **ENTREVISTA BREZNEV-PEREZ DE CUELLAR**

Moscú (Efe). — El secretario general de la ONU Pérez de Cuéllar, ha valorado «altamente» la política exterior de la Unión Soviética en la entrevista que ha mantenido con el jefe del Estado soviético, Leónidas Breznev, han informado fuentes oficiales. Pérez de Cuéllar ha destacado la gran importancia del compromiso de la URSS de no hacer uso en primer lugar de las armas nucleares.

● **PERTINI, «ABUELO IDEAL»**

Roma (Efe). — El presidente de la República Italiana Sandro Pertini, ha sido proclamado hoy «abuelo ideal» por dos mil niños de las escuelas de Roma. Los niños, entrevistados por los presentadores de un programa de radio, acordaron poner de relieve la enorme vitalidad del anciano pesidente. «Ganamos el Mundial de fútbol gracias al entusiasmo que les transmitió Pertini», dijo uno. «Si nuestro presidente hubiera bajado al campo, sin duda habría marcado un gol», afirmó otro.

● **EL VIEJO «BIG BEN» EN SILENCIO**

Londres (Efe). — Los turistas que pasen frente al Parlamento británico en el próximo fin de semana, tendrán la mayor decepción que puede sufrir un visitante en Londres: el viejo «Big Ben» estará mudo. Las campanas del famoso reloj se enloquecieron anoche y los ingenieros consultados dijeron que no hay más solución que parar la marcha para reparar el mecanismo. El silencio del «Big Ben» deja a muchos británicos la sensación de que la historia del Reino Unido se ha detenido.

● **ASESINADO UN DIPLOMATICO TURCO**

Ankara (Efe). — El agregado administrativo del Consulado turco en Burgaz (Bulgaria) Suelkan, de 45 años de edad, ha sido asesinado hoy por unos desconocidos que le dispararon frente a su domicilio en dicha ciudad, han informado fuentes del Ministerio de Asuntos Exteriores turco. El portavoz del Ministerio ha anunciado que hasta el momento se desconoce la identidad de los asaltantes y las circunstancias del atentado, aunque la Policía búlgara ha comenzado las investigaciones.

● **GASODUCTO: EE. UU. SANCIONA A UNA FIRMA INGLESA**

Londres (Efe). — Esta mañana ha zarpado de Glasgow un carguero que transporta hasta Leningrado seis turbinas para la construcción del gasoducto, construídas por la firma «John Brown». Mientras, la administración norteamericana ha prohibido a esta empresa la importación de equipos, servicios y tecnología norteamericanos para la explotación de gas y petróleo, como castigo por haber violado el embargo. Dos firmas francesas y una italiana han sido ya castigadas por Estados Unidos por haber suministrado a la Unión Soviética equipos para la realización del gasoducto siberiano. Mientras, Weimberger celebra conversaciones con el Gobierno británico para llegar a un compromiso.

● **CONGRESO DE LA INTERNACIONAL LIBERAL**

La Haya (Efe). — El Congreso de la Internacional Liberal ha iniciado sus trabajos en La Haya con la presentación de un proyecto de resolución sobre la situación en América Central, del que es autora la sección española de la Internacional, presidida por Camuñas.

● **TOQUE DE QUEDA EN EL SUR DE ZIMBAWE**

Harare (Zimbawe) (Efe-Upi). — La total prohibición del tráfico rodado y un toque de queda por la noche han sido impuestos en la provincia de Matabeleland, al Sur de Zimbawe, según ha informado hoy la Policía. El toque de queda se extiende desde la citada provincia hacia el Sur hasta la frontera con Bostwana. Estas medidas se han tomado tras los ataques del domingo, en que dos turistas suizos fueron liberados de manos de los rebeldes por las tropas.

● **«DIALOGO DE LAS AMERICAS»**

Méjico (Efe). — Méjico es desde hoy, y hasta el próximo día 13 sede del «diálogo de las Américas», que reúne aquí a los intelectuales más representativos del continente. Escritores como Gabriel García Márquez, el paraguayo Augusto Roa Bastós, el chileno Fernando Alegría, el cubano Roberto Fernández Retamar y Mario Benedetti manifestarán en los próximos días sus posiciones ante la actual situación política del continente. Los organizadores del «diálogo de las Américas» pretenden que intelectuales y políticos iberoamericanos, dialoguen con sus colegas estadounidenses sobre los problemas de la soberanía de los pueblos. En el primer día de sesiones está programada la presentación del escritor argentino Julio Cortázar y el científico estadounidense George Wald, diálogo con que comenzarán a analizarse los problemas continentales.

● **PROHIBEN EN MEJICO LA EXPORTACION DE ORO**

Méjico (Efe). — Como parte del esfuerzo por evitar la salida de divisas del país, el Gobierno mejicano ha prohibido desde hoy la exportación de oro. En una medida anunciada por la Secretaría de Hacienda, las autoridades han explicado que el objetivo de esta prohibición es regular racionalmente la venta del metal al extranjero. La disposición gubernamental incluye, además, la venta al exterior de moneda de oro o del metal para la elaboración de joyas u objetos artísticos. Los Bancos han dejado de vender oro y plata esta semana, lo que provocó una caída en la cotización de las monedas acuñadas en esos metales.

LANZAMIENTO DEL PRIMER COHETE PRIVADO

Rockford (Texas, EE.UU.) (Efe). — El primer cohete espacial privado ha sido lanzado hoy desde la isla de Matagorda, en el Estado de Texas, por una compañía que pretende convertirse en la pionera de la puesta en órbita de satélites privados.

El «Conestoga-1», de unos 12 metros de altura, ha iniciado su vuelo de prueba suborbital a las 17,20 (H.E.) aproximadamente, bajo la supervisión del director del programa, Donald Slayton, ex-astronauta contratado por la compañía «Space Services».

El lanzamiento de este cohete, financiado exclusivamente con fondos privados y sin ayuda estatal, debía haberse realizado ayer, pero fue aplazado por problemas en el sistema de control de vuelo.

La primera prueba de este tipo que realiza la «Space Services» fue en 1981 y resultó negativa al estallar el cohete a los pocos segundos de iniciar su vuelo.

EN MADRID Y EN EL DIA

Diario de Burgos

SE VENDE EN:

Goya, 63
Serrano, 78
Serrano, 52
Recoletos
P.° de la Castellana, 114
P.° de la Castellana, 153
P.° de la Castellana, 164
P.° de la Castellana, 133
Juan Hurtado de Mendoza - Dr. Fleming
Concha Espina, 6
Sol, 13
Sol, 1
Sol, 11
Pl. Isabel II, 2 (Opera)
Alcalá, 36
Alcalá, 39
Alcalá, 50
Cibeles - P.° del Prado
Cibeles - Pasaje
Pl. de las Cortes, 8
Pl. de Cánovas del Castillo
P.° del Prado, 20
Mayor, 6
Gran Vía, 38
Gran Vía, 50
Gran Vía, 58
Pl. de España, 2
Princesa, 23
Princesa, 65
Quintana, 19
Gran Vía, 31

M.C.D. 2018