

MINISTERIO DE INFORMACION Y TURISMO
SUBSECRETARIA DE TURISMO

Z-185

LA COYUNTURA TURISTICA

AGOSTO/75

PUBLICACION DE LA SECRETARIA GENERAL TECNICA



MINISTERIO DE INFORMACION Y TURISMO
SUBSECRETARIA DE TURISMO

**LA
COYUNTURA
TURISTICA**

AGOSTO/75

PUBLICACION DE LA SECRETARIA GENERAL TECNICA



Informe elaborado, en colaboración, por el Gabinete Técnico de la Subsecretaría de Turismo y el Servicio de Estadística y Análisis de Datos de la Secretaría General Técnica. Ministerio de Información y Turismo. Madrid, 1975.

INDICE

	<u>Página</u>
I. PANORAMICA GENERAL	
I.1. La demanda externa	6
I.2. Movimiento de divisas por turismo	6
I.3. La oferta turística	6
I.4. Españoles salidos al extranjero	6
II. LA DEMANDA EXTERNA	
II.1. Total visitantes	8
II.2. Distribución por nacionalidades	8
II.3. Distribución por fronteras	10
II.4. Distribución por medios de transporte	11
III. INGRESOS DE DIVISAS POR TURISMO	
III.1. Divisas producidas	12
III.2. Ingreso medio por visitante	12
IV. LA OFERTA TURISTICA	
IV.1. Capacidad hotelera y extrahotelera:	
1. Número de establecimientos	14
2. Número de plazas	14
IV.2. Movimiento de viajeros en los establecimientos hoteleros:	
1. Grado de ocupación	15
2. Viajeros alojados	16
3. Pernotaciones causadas	16
V. ESPAÑOLES SALIDOS AL EXTRANJERO	
V.1. Salidas totales	17
V.2. Distribución por medios de transporte	17
V.3. Pago de divisas	18
VI. ALGUNOS INDICADORES ECONOMICOS DE LOS PAISES PRINCIPALES EMISORES DE TURISMO A ESPAÑA	
VI.1. Indicadores coyunturales:	
1. Índice de precios al consumidor	19
2. Desempleo	20

	<u>Página</u>
3. Salarios/hora	20
4. Índice de producción industrial	20
5. Balanza comercial	22
6. Tipos de cambio	22

VII. APENDICE ESTADISTICO

VII.1. Visitantes llegados a España	24
VII.2. Visitantes llegados por las distintas fronteras: Cifras mensuales y acumuladas	25
VII.3. Visitantes llegados según medios de transporte: Cifras mensuales y acumuladas	26
VII.4. Procedencia de los visitantes entrados: Cifras acumuladas	27
VII.5. Españoles salidos al extranjero según medios de transporte: Cifras mensuales y acumuladas	28
VII.6. Capacidad hotelera y extrahotelera: Establecimientos y plazas	29
VII.7. Establecimientos hoteleros: Avance del grado de ocupación, viajeros alojados y pernoctaciones causadas	30
VII.8. Ingresos y pagos por turismo: Cifras mensuales y acumuladas	30
VII.9. Indicadores económicos de los principales países emisores de turismo a España	31

Análisis de la Coyuntura Turística

I. Panorámica General

El análisis de la coyuntura turística del mes de agosto de 1975 presenta las siguientes características:

I.1. La demanda externa

- Durante el mes de agosto, según datos provisionales, entraron a través de nuestras fronteras un total de 6.720.960 visitantes, que, frente a los 6.464.274 que lo hicieron en igual mes del año pasado, suponen un incremento relativo del 4,0 por ciento.
- A la vista de estos datos, el período enero-agosto de 1975 presenta una cifra acumulada de 22.988.507 visitantes, que, en relación con los 22.919.823 del mismo período de 1974, supone un incremento del 0,3 por ciento, con lo que por primera vez a lo largo de este año el total acumulado de visitantes presenta signo positivo.
- Las cifras acumuladas del período enero-agosto/75, en su análisis por fronteras, presentan la siguiente evolución: fronteras terrestres (— 8,0 por ciento), aeropuertos (+ 7,8 por ciento) y puertos marítimos (— 2,2 por ciento).

I.2. Movimiento de divisas por turismo

- Los ingresos por turismo en el mes de julio se calculan en 469,2 millones de dólares, cifra que representa un aumento del 15,3 por ciento sobre la correspondiente al mismo mes del año pasado.
- En el período enero-julio de este año los ingresos por turismo se han elevado a 1.887,2 millones de dólares, lo que viene a representar un incremento del 15,3 por ciento en relación con igual período de 1974.
- El ingreso medio por visitante en el mes de julio asciende a 78,8 dólares, lo que significa un incremento del 6,9 por ciento respecto a julio/74. Por otro lado, el aumento habido en el período enero-julio/75-enero-julio/74 es del 16,7 por ciento.
- Los pagos por concepto de turismo se calculan en 42,2 millones de dólares, lo que representa un aumento del 14,0 por ciento en relación a la cifra de julio/74.

I.3. La oferta turística

- A falta de los datos sobre capacidad hotelera correspondientes a agosto de 1975, puede señalarse que al 31 de julio de 1975, y en relación con la misma fecha del año anterior, se observa un incremento del 0,5 por ciento en el número de establecimientos y del 2,5 por ciento en las plazas censadas.
- El grado de ocupación hotelera fue, en el mes de julio/75, del 66,4 por ciento, frente al 57,8 de julio/74. Por otro lado, en la comparación julio/75-julio/74, los viajeros alojados aumentaron en un 8,6 por ciento y las pernoctaciones causadas lo hicieron en un 13,0 por ciento.

I.4. Españoles salidos al extranjero

- En el mes de agosto/75 se ha estimado que salieron al extranjero 855.786 españoles, que, frente a los 857.291 que lo hicieron en el mismo mes del año anterior, representan una disminución relativa del 0,2 por ciento.
- Las cifras acumuladas del período enero-agosto/75 acusan una disminución con respecto a igual período del año pasado del 5,1 por ciento en el total de españoles salidos.

RESUMEN DE LA COYUNTURA TURISTICA

MOVIMIENTO TURISTICO

CONCEPTOS	Cifras mensuales			Cifras acumuladas		
	Agosto 1975	Agosto 1974	Porcentaje de variación Agosto 1974 = 100	Enero- agosto 1975	Enero- agosto 1974	Porcentaje de variación Enero- agosto 1974 = 100
AFLUENCIA DE VISITANTES:						
Por aeropuerto.....	1.134.744	1.075.975	+ 8,5	6.257.627	5.802.924	+ 7,8
Por carretera.....	4.931.377	4.709.438	+ 4,7	14.290.814	14.522.474	- 1,6
Por ferrocarril.....	378.097	421.014	- 10,2	1.315.446	1.444.826	- 9,0
Por puerto marítimo....	276.742	257.847	+ 7,3	1.124.620	1.149.599	- 2,2
TOTAL.....	6.720.960	6.464.274	+ 4,0	22.988.507	22.919.823	+ 0,3
ESPAÑOLES SALIDOS AL EXTRANJERO:						
Por aeropuerto.....	67.262	59.803	+ 12,5	341.540	284.214	+ 20,2
Por carretera.....	685.308	679.509	+ 0,9	3.486.682	3.800.762	- 8,3
Por ferrocarril.....	64.213	62.157	+ 3,3	270.319	206.106	+ 31,2
Por puertos marítimos....	10.876	9.764	+ 33,5	41.680	44.085	- 5,5
Autorizados 24 horas....	28.127	46.068	- 38,9	113.300	148.788	- 23,9
TOTAL.....	855.786	857.291	- 0,2	4.253.521	4.483.955	- 5,1

INGRESO DE DIVISAS

CONCEPTOS	Cifras mensuales			Cifras acumuladas		
	Julio 1975	Julio 1974	Porcentaje de variación Julio 1974 = 100	Enero- julio 1975	Enero-julio 1974	Porcentaje de variación Enero-julio 1974 = 100
Ingresos totales (millones de dólares).....	469,2	406,8	+ 15,3	1.887,2	1.636,1	×15,3
Ingreso medio (dólares-visitante).....	78,8	73,7	+ 6,9	116,0	99,4	×16,7

OFERTA TURISTICA

CONCEPTOS	Julio 1975	Julio 1974	Porcentaje de variación Julio 1974 = 100
Número de plazas hoteleras.....	932.162	885.169	5,3
Número de plazas extrahoteleras.....	1.273.877	1.266.726	0,6
TOTAL.....	2.206.039	2.151.895	2,5
CONCEPTOS	Julio 1975	Julio 1974	Julio 1974 = 100
Grado de ocupación.....	66,42	57,77	-
Viajeros alojados.....	3.041.599	2.801.768	+ 8,56
Pernoctaciones causadas.....	14.418.416	12.761.919	+12,98

II. La Demanda Externa

II.1. Total visitantes

a) Cifras provisionales del mes de agosto

En el mes de agosto, según cifras provisionales, visitaron España 6.720.960 personas, frente a 6.464.274 que lo hicieron en el mismo mes de 1974, con un aumento de 256.686 en valores absolutos y del 4,0 por ciento en términos relativos.

El concepto más importante, desde el punto de vista turístico —«extranjeros entrados con pasaporte»—, acusa un aumento del 4,4 por ciento en términos relativos y 261.327 en valores absolutos respecto al mismo mes del año anterior.

b) Cifras acumuladas

Las cifras definitivas del período enero-julio de 1975 indican que llegaron a nuestro país un total de 16.267.547 visitantes, frente a 16.455.549 que lo hicieron en 1974. Ello supone una disminución de 188.002 en valores absolutos y del — 1,1 por ciento en términos relativos.

En relación con el período enero-agosto de este año, y a la espera de elevar a definitivos los datos estadísticos correspondientes a agosto, se aprecia que el aumento acumulado es del 0,3 por ciento, lo que supone una apreciable mejoría sobre las cifras totalizadas en los saldos anteriores.

II.2. Distribución por nacionalidades

En el período enero-julio de 1975 los cinco continentes han experimentado las siguientes variaciones, con respecto a 1974: África (— 41,7 por ciento), América (— 14,5 por ciento), Asia (+ 8,3 por ciento), Europa (+ 1,1 por ciento) y Oceanía (+ 4,9 por ciento).

Por nacionalidades, la evolución en enero-julio con respecto al mismo período de 1974 ha sido la siguiente:

Han aumentado:

Más del 20 por ciento: Alemania (R. F.), Austria, Finlandia, Argentina, Noruega y Méjico.

Entre el 10 y 20 por ciento: Holanda, Irlanda y Suecia.

Entre el 5 y 10 por ciento: Bélgica, Inglaterra, Suiza, Unión Soviética y españoles residentes en el extranjero.

Han disminuido:

Más del 20 por ciento: Estados Unidos y Marruecos.

Entre el 10 y 20 por ciento: Sudáfrica, Portugal y Japón.

Entre el 5 y 10 por ciento: Francia.

Visitantes Llegados a España

— 1974
— 1975

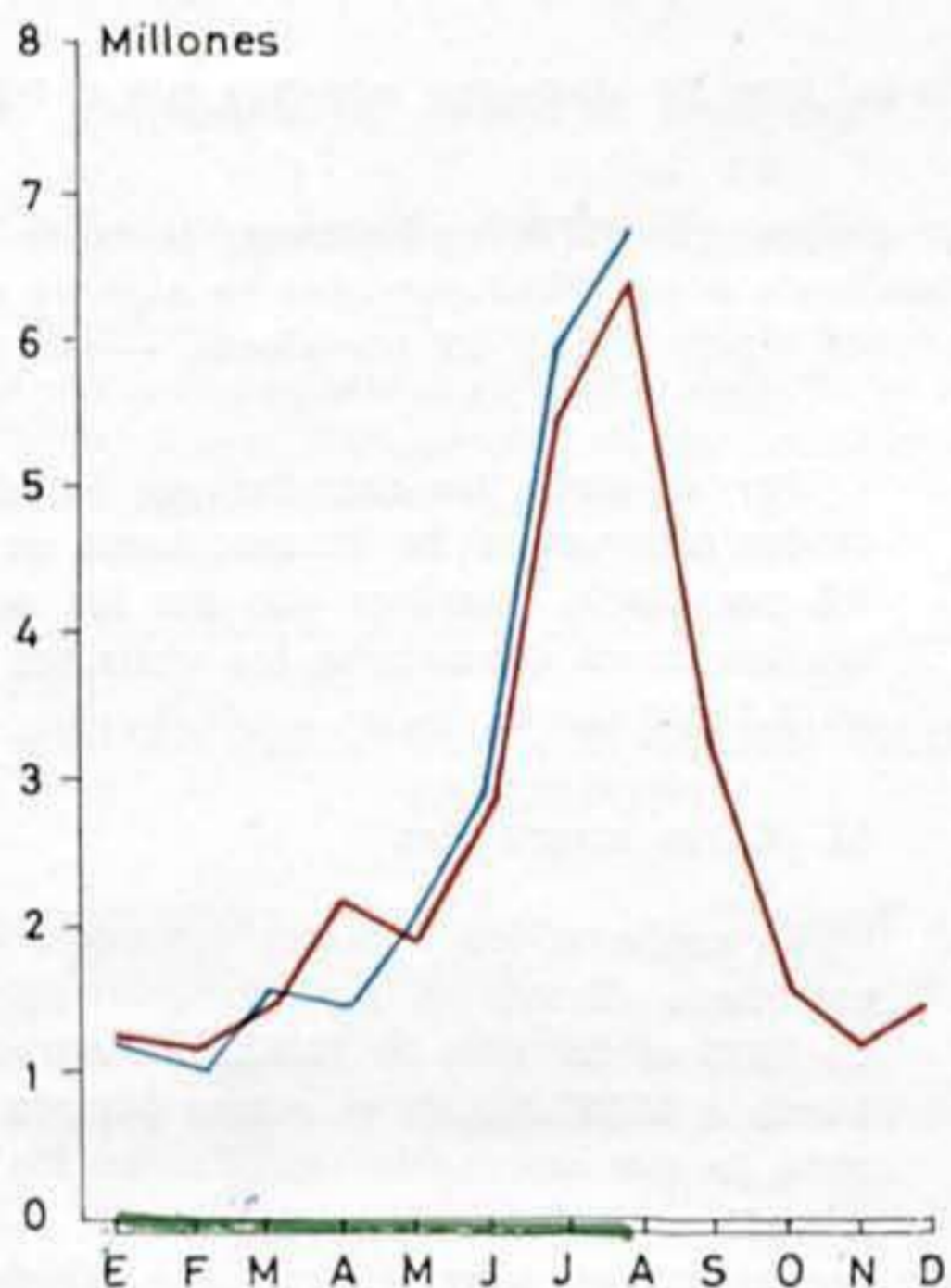

CIFRAS MENSUALES

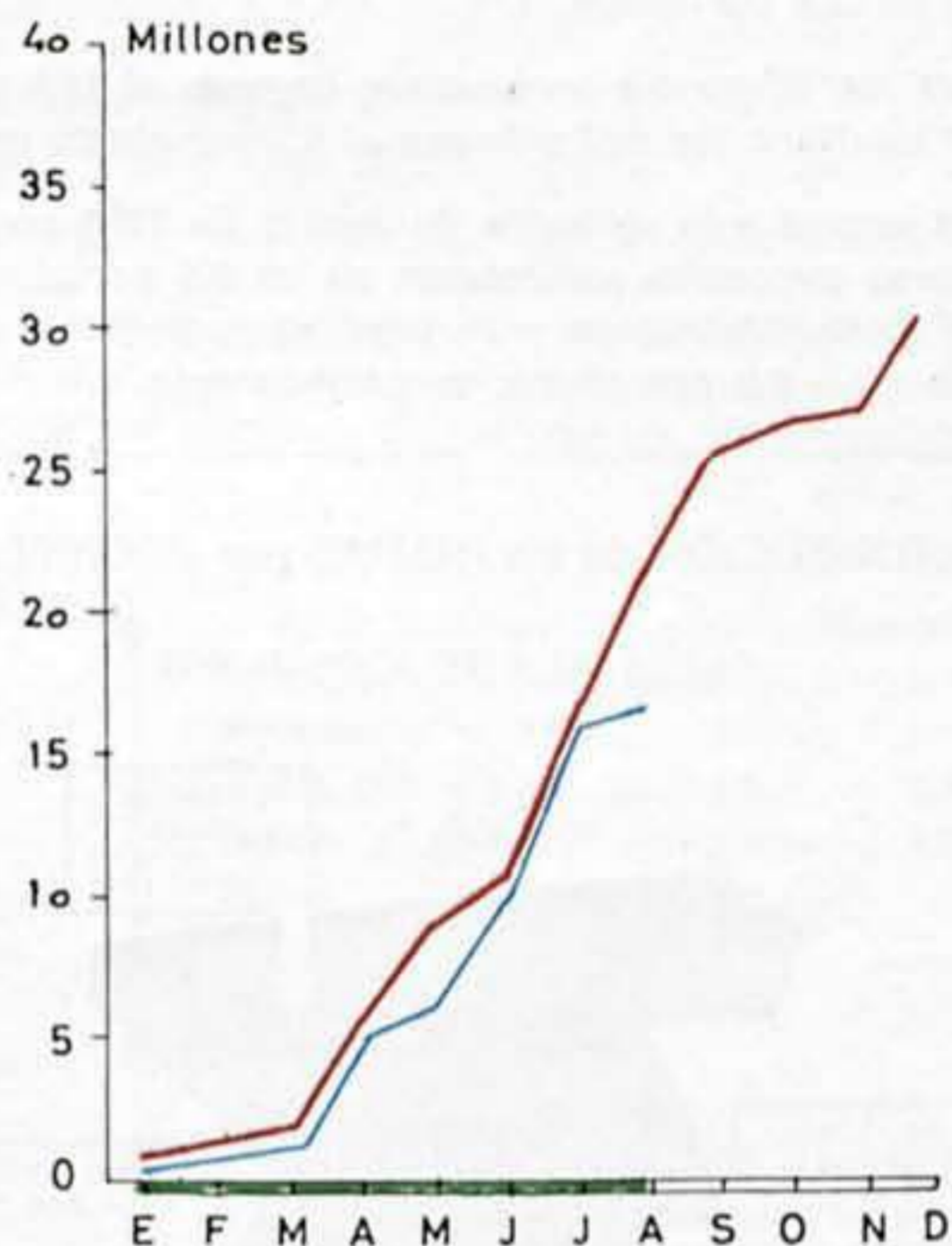

CIFRAS ACUMULADAS

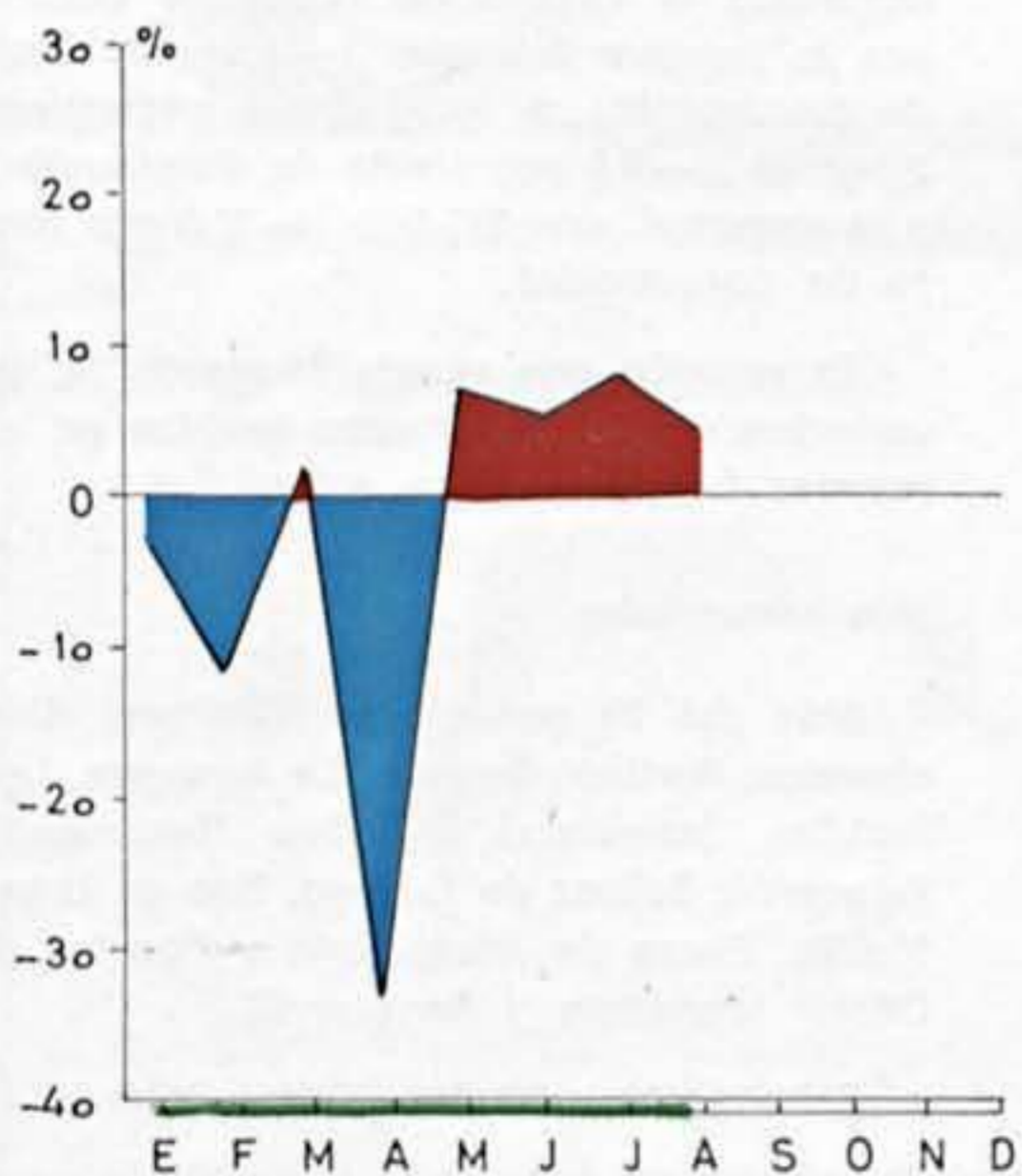

VARIACION RESPECTO AL AÑO ANTERIOR

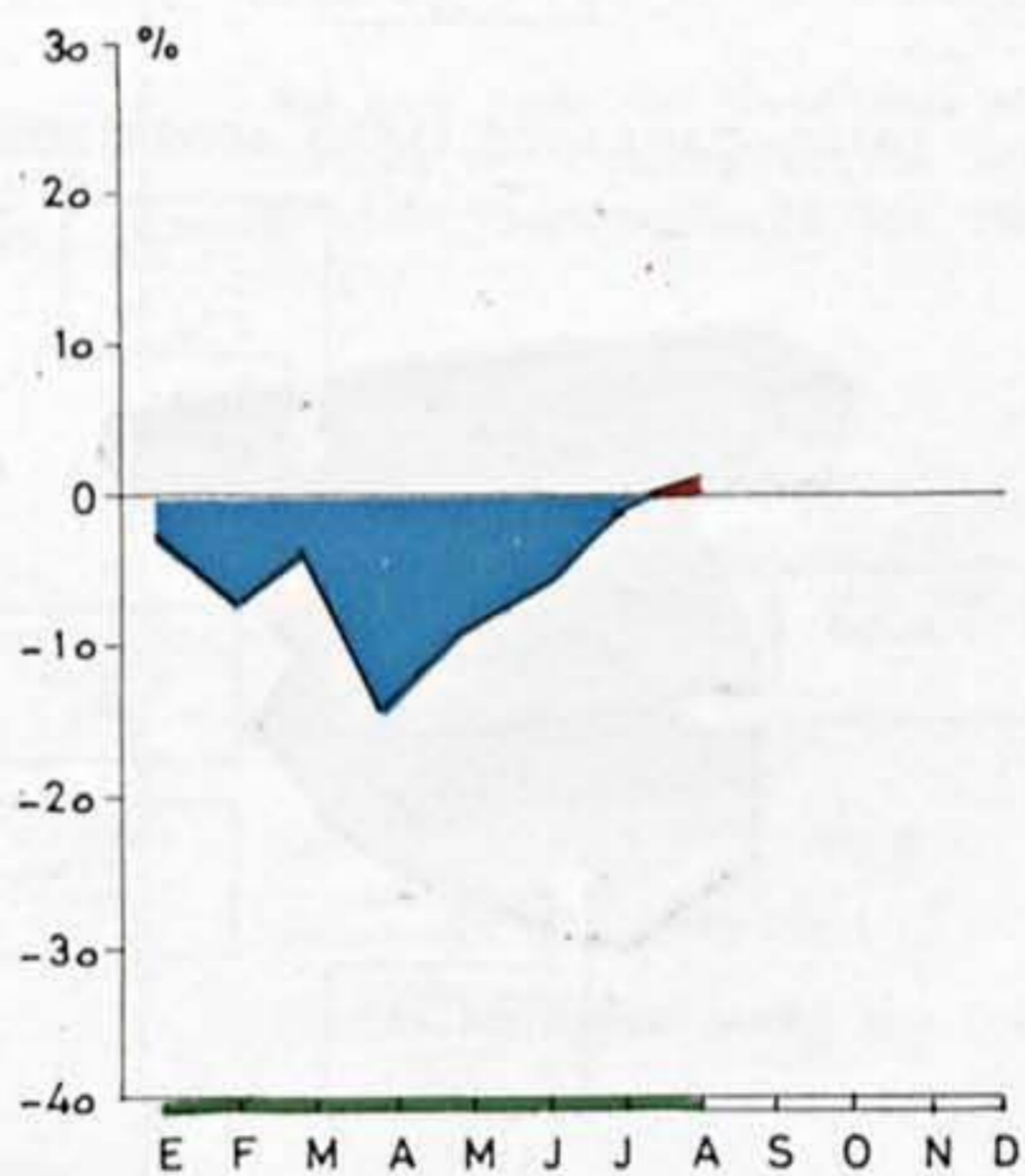

II.3. Distribución por fronteras

a) Cifras provisionales del mes de agosto

El 79,0 por ciento de nuestros visitantes en el mes de agosto realizaron su entrada por fronteras terrestres, correspondiendo a los puestos con Francia el 65,1 por ciento, a Marruecos el 1,0 por ciento y a Portugal el 12,9 por ciento.

Por los diferentes aeropuertos llegaron el 16,9 por ciento del total de visitantes, mientras que el transporte marítimo fue utilizado por el 4,1 por ciento restante.

En cuanto a la variación de agosto de 1975 con respecto a agosto de 1974, los visitantes entrados por fronteras terrestres aumentaron en un 3,5 por ciento. Descendiendo a las cifras parciales se observa que por Francia, Marruecos y Portugal se registraron las variaciones siguientes: + 3,2 por ciento, - 14,2 por ciento y + 6,6 por ciento, respectivamente.

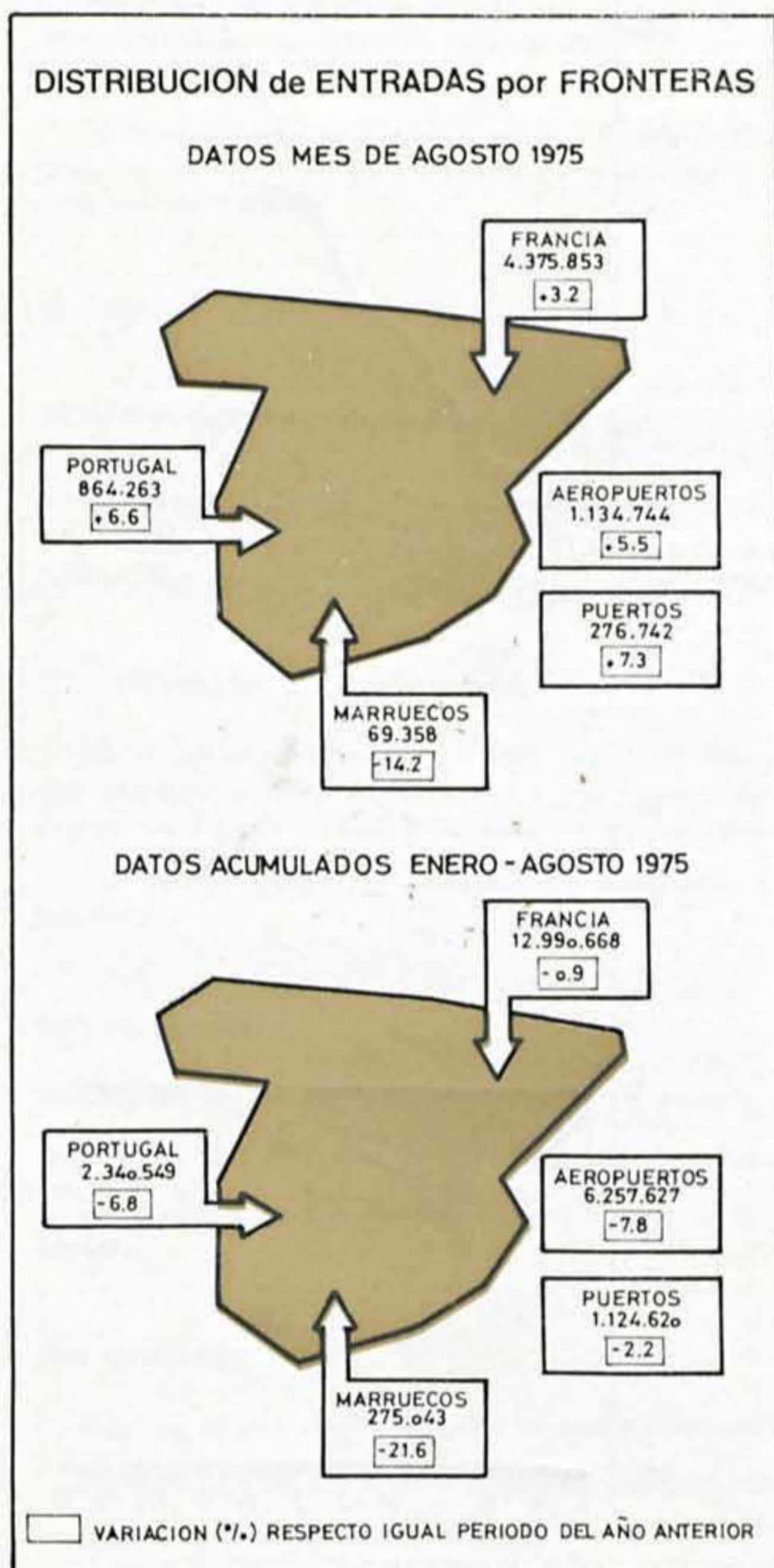

Por su parte, las entradas por los diferentes aeropuertos se incrementaron en un 5,5 por ciento, mientras que por los puertos marítimos aumentaron los visitantes en un 7,3 por ciento.

b) Cifras acumuladas

En conjunto, las fronteras terrestres han registrado durante el período enero-agosto de 1975 el tránsito de 15.602.260 entradas, frente a 15.967.300 en el mismo período de 1974, lo que representa una disminución de 361.040 en valores absolutos y del -8,0 por ciento en términos relativos. También disminuyeron los puertos marítimos en un -2,2 por ciento, mientras que las entradas por aeropuertos aumentaron en un + 7,8 por ciento.

En cuanto a las fronteras, merece ser destacada la llegada de 12.990.668 viajeros por la frontera francesa (-0,9 por ciento de disminución), al igual que la portuguesa, 2.340.549 (-6,8 por ciento de disminución), y la marroquí, con 275.043 (-21,6 por ciento de disminución).

En relación con agosto/75-agosto/74, las variaciones más importantes habidas en los puestos fronterizos han sido:

Han aumentado:

Más del 20 por ciento: Canfranc, Dancharinea, Portillón-Bossost, La Junquera, Les, Port-Bou (carretera), Port-Bou (ferrocarril), Puigcerdá, Sallent de Gállego, Seo de Urgel, Melilla, Feces de Abajo-Verín y Fuentes de Oñoro (carretera y ferrocarril).

Entre el 10 y 20 por ciento: Behovia.

Menos del 5 por ciento: Irún (ferrocarril).

Han disminuido:

Más de 20 por ciento: Ninguno.

Entre el 10 y el 20 por ciento: Rosal de la Frontera.

Entre el 5 y el 10 por ciento: Irún (carretera).

II.4. Distribución por medios de transporte

a) Cifras provisionales del mes de agosto

Distribuidos según los medios empleados para llegar a España, durante el mes de agosto de 1975, nuestros visitantes utilizaron en primer lugar la carretera, con el 73,4 por ciento del total; seguido del transporte aéreo, con el 16,9 por ciento; del ferrocarril, con el 5,6 por ciento, y de los puertos marítimos, con el 4,1 por ciento restante.

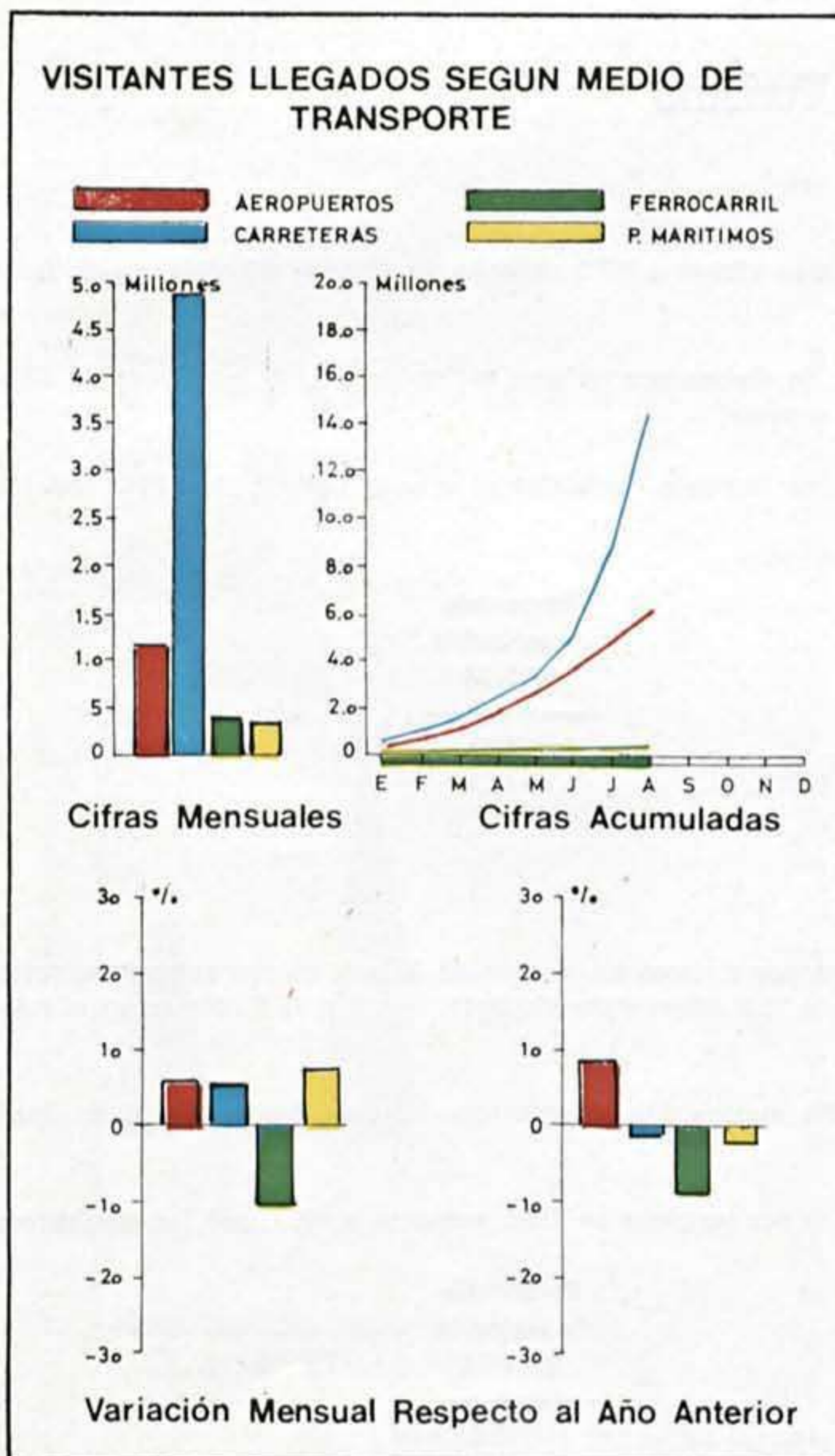

En la comparación agosto/75-agosto/74 se registraron las siguientes variaciones: aeropuerto + 5,5 por ciento, carretera + 4,7 por ciento, ferrocarril - 10,2 por ciento y puertos marítimos + 7,3 por ciento.

b) Cifras acumuladas

En el período enero-julio de 1975 la cifra de visitantes que utilizaron el transporte por carretera para venir a España fue de 9.359.437 viajeros. Por los diferentes aeropuertos entraron 5.122.883 viajeros. Por ferrocarril se registró una entrada de 937.349 viajeros y por último el transporte marítimo fue utilizado por 847.878 visitantes.

De este modo, las variaciones experimentadas en el transcurso del período enero-julio/75-enero-julio/74 son las siguientes:

Han aumentado:

Aeropuertos (+ 8,4 por ciento).

Han disminuido:

Carretera (- 4,6 por ciento).

Ferrocarril (- 8,4 por ciento).

Puertos marítimos (- 4,1 por ciento).

III. Ingresos de Divisas por Turismo

III.1. Divisas producidas

Los ingresos calculados para el mes de julio se elevan a 469,2 millones de dólares, mientras que en igual mes de 1974 fue de 406,8 millones de dólares.

Para el período enero-julio/75 los ingresos de divisas por turismo ascienden a 1.887,2 millones de dólares, frente a 1.636,1 de igual período del año anterior.

Las variaciones relativas de ambas cifras de ingresos, referidas al mismo período de 1974, son las siguientes:

	Porcentaje de variación 1975/74
Julio de 1975	+ 15,3
Enero-julio de 1975	+ 15,3

III.2. Ingreso medio por visitante

A la vista de las cifras de divisas entradas por turismo en el mes de julio y de los correspondientes datos de visitantes, el ingreso medio asciende a 78,8 dólares por visitante, frente a 73,7 dólares en el mismo mes del año anterior.

Para el período enero-julio el ingreso medio supone 116 dólares por visitante, frente a 99,4 en igual período del año anterior.

Las variaciones relativas en el ingreso medio por visitante en 1975, respecto a 1974, son las siguientes:

	Porcentaje de variación 1975/74
Julio de 1975	+ 6,9
Enero-julio de 1975	+ 16,7

Ingresos por Turismo

— 1974
— 1975

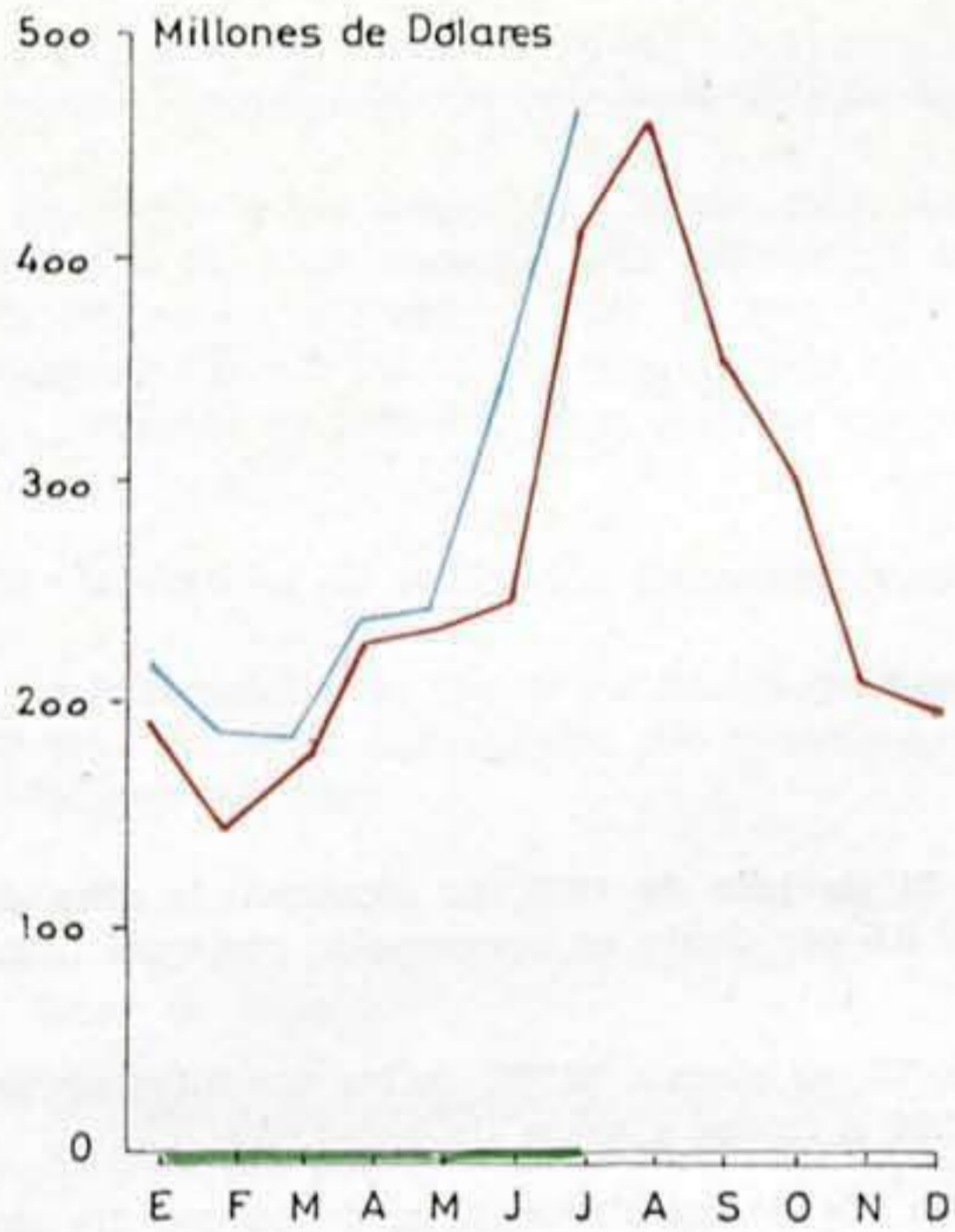

CIFRAS MENSUALES

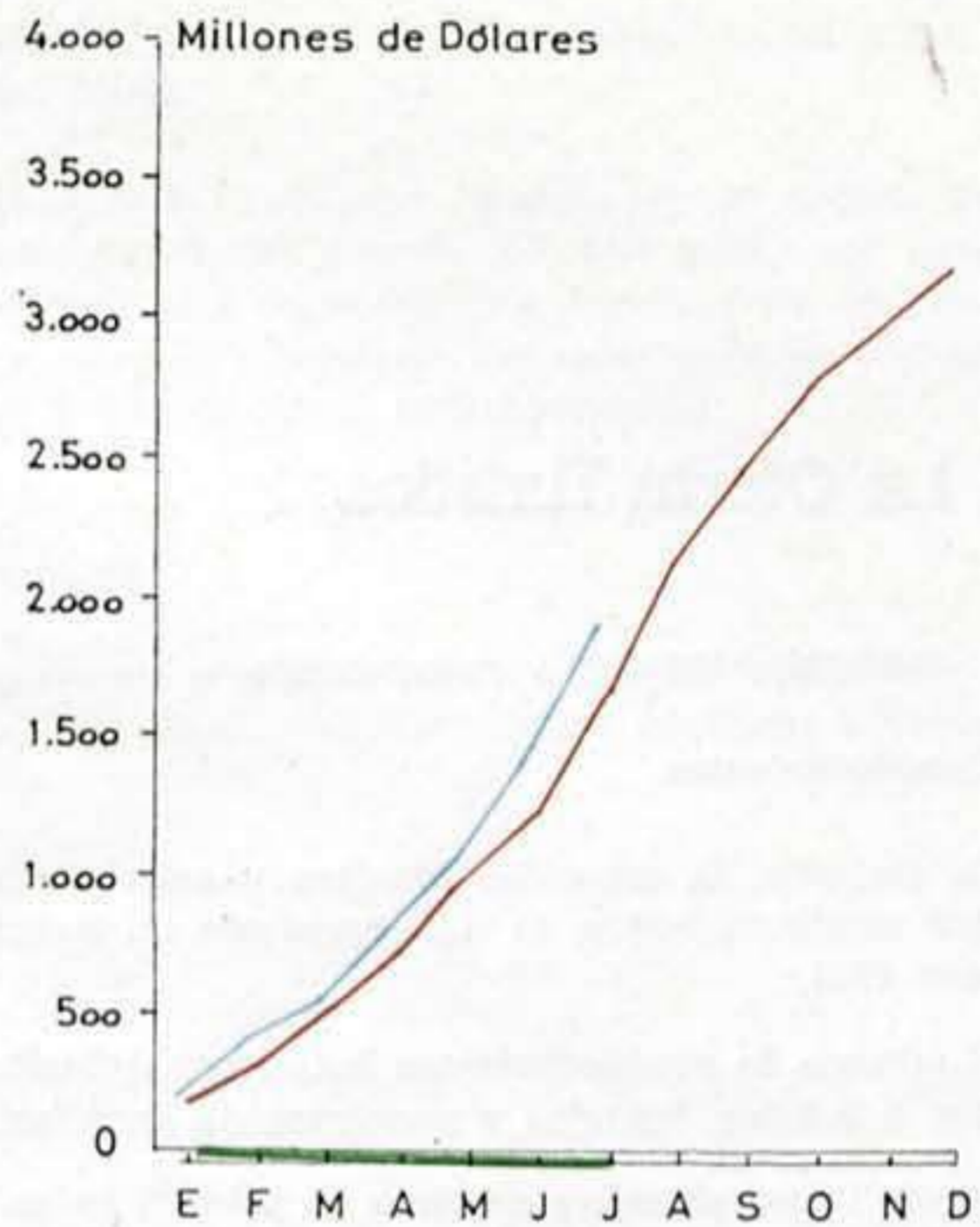

CIFRAS ACUMULADAS

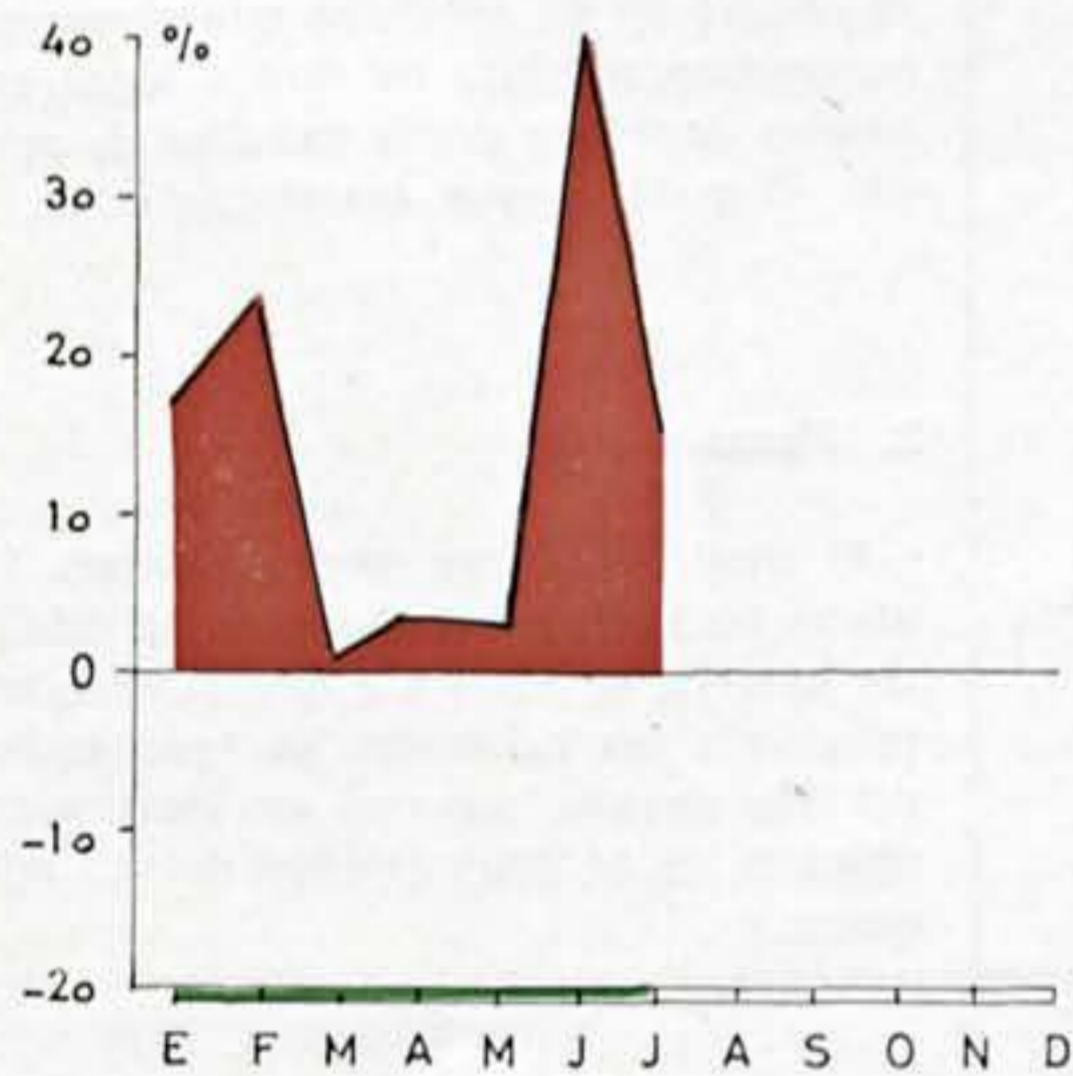

VARIACION RESPECTO AL AÑO ANTERIOR

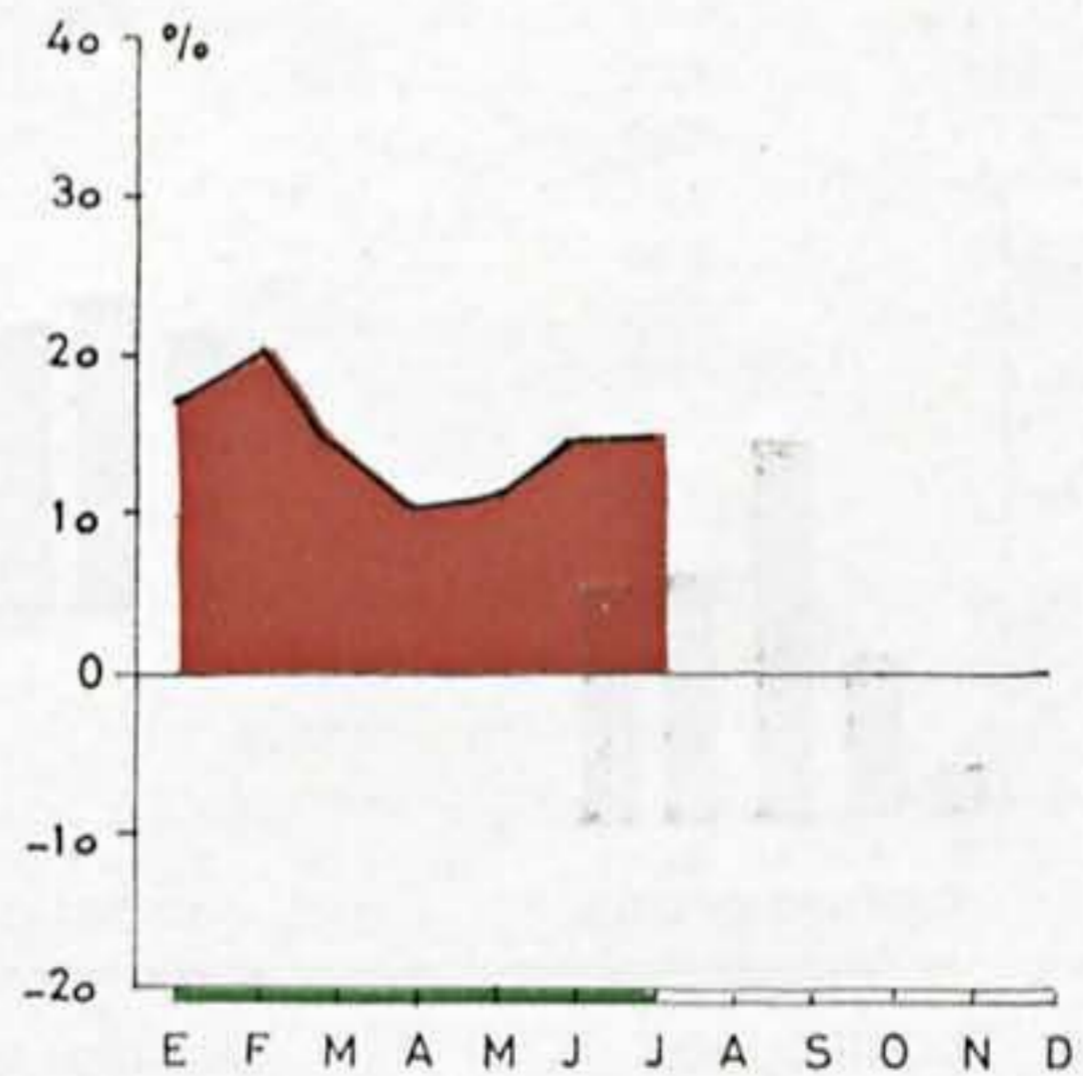

IV. La Oferta Turística

IV.1. Capacidad hotelera y extrahotelera

1. Establecimientos

En conjunto, la capacidad hotelera y extrahotelera, al 31 de julio de 1975, ha alcanzado la cifra de 287.198 establecimientos, lo que representa un aumento del 0,5 por ciento en comparación con igual fecha del año 1974.

El número de establecimientos hoteleros, al finalizar julio/75, se eleva a 22.707, de los que 9.409 corresponden a hoteles, hostales y pensiones de estrellas, y 13.298 a fondas y casas de huéspedes.

La oferta extrahotelera se sitúa en julio/75 en un total de 264.491 establecimientos, de los que 519 son «campings» y 263.972 apartamentos turísticos. Cabe destacar que en el transcurso de julio/74-julio/75 se han incorporado al control del Departamento un total de 1.440 nuevos establecimientos, lo que viene a representar un incremento del 0,5 por ciento.

Por lo que hace referencia a la categoría de los establecimientos hoteleros puestos en servicio en el período julio/74-julio/75 ha de señalarse que el mayor incremento absoluto ha tenido lugar en hoteles de tres y cuatro estrellas de oro, con 45 y 18 nuevos establecimientos.

CAPACIDAD HOTELERA SEGUN CATEGORIAS
Julio 1975 - Plazas

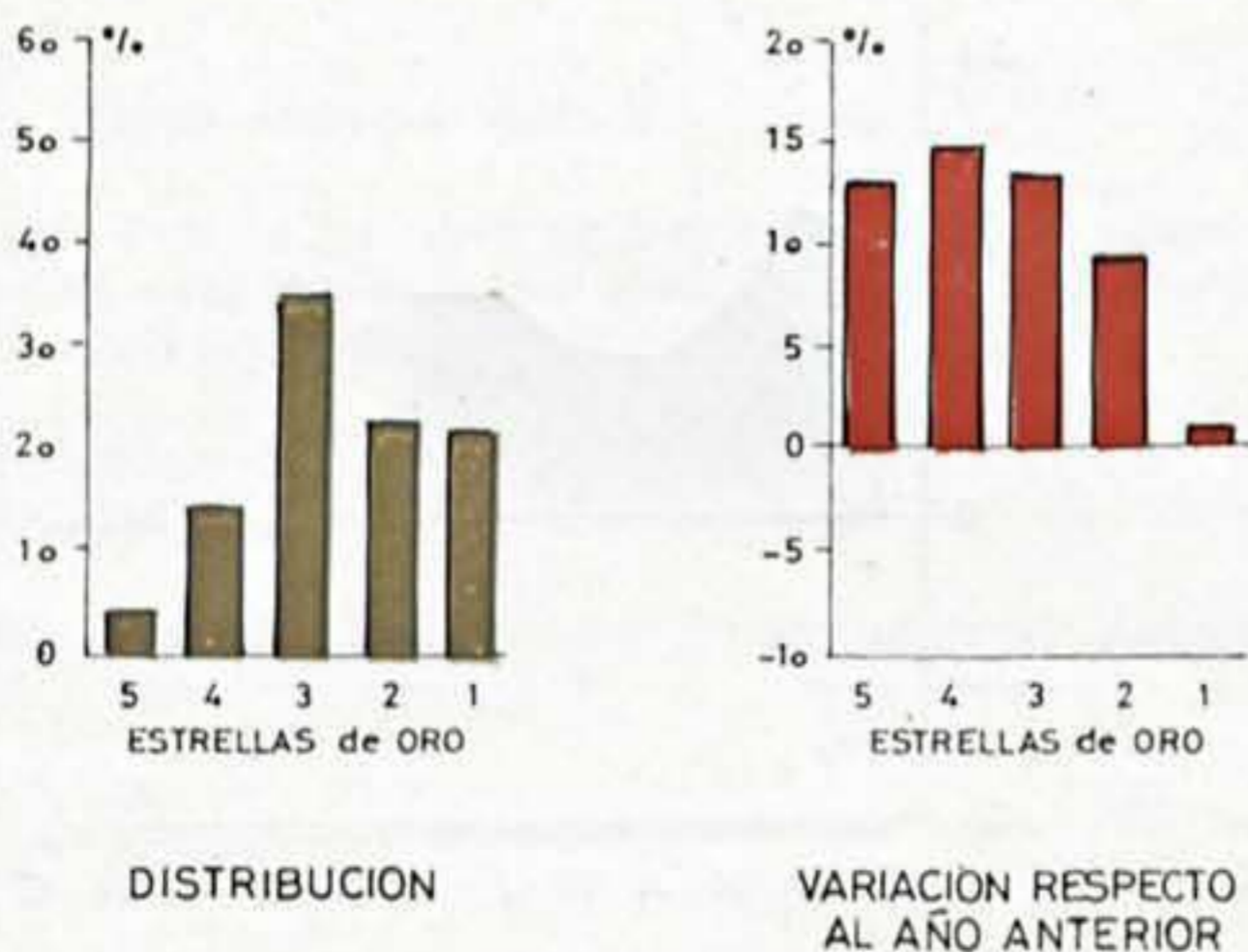

2. Plazas

El total de plazas que componen la oferta hotelera y extrahotelera, al finalizar julio/75, se eleva a 2.206.039, que, en relación a las existentes en igual fecha del año pasado, suponen un incremento absoluto de 54.292 y relativo del 2,5 por ciento.

El número de plazas hoteleras —hoteles, hostales y pensiones de estrellas— se ha visto incrementado en 46.993 nuevas plazas, lo que ha supuesto dentro del período que comprende este Informe, Julio/74-Julio/75, un incremento relativo del 6,6 por ciento.

Las plazas extrahoteleras —«campings» y apartamentos turísticos— se han aumentado en 7.151, lo que viene a representar un incremento relativo del 0,6 por ciento.

En cuanto a las categorías creadas, cabe señalar el notable incremento relativo que ha tenido lugar en hoteles de cinco, cuatro y tres estrellas de oro, cuyas variaciones son el 12,3, 14,4 y 12,3 por ciento, respectivamente, respecto al mes de Julio de 1974, mientras que en hoteles de una estrella de oro el incremento ha sido del 0,2 por ciento. En el resto de las categorías hoteleras las variaciones porcentuales para pensiones de tres, dos y una estrellas son el 9,6, 0,1 y 1,4 por ciento, respectivamente.

IV.2. Movimiento de viajeros en los establecimientos hoteleros

De acuerdo con los resultados finales de la encuesta-avance efectuada por el Instituto Nacional de Estadística, los datos provisionales del movimiento de viajeros en los establecimientos hoteleros presentan la siguiente evolución:

1. Grado de ocupación

Los datos-avance correspondientes al mes de Julio de 1975 indican que el grado de ocupación hotelera fue del 66,42 por ciento.

El desglose por categorías es el siguiente:

	1975		1974	
	Junio (1)	Julio (2)	Junio (1)	Julio (1)
Estrellas de oro:				
Cinco	46,3	52,6	52,8	55,9
Cuatro	53,0	68,3	50,7	61,5
Tres	62,7	77,4	55,6	64,0
Dos	55,8	73,0	53,6	65,8
Una	50,3	69,6	45,1	55,1
Estrellas de plata:				
Tres	49,6	60,2	49,6	53,6
Dos	38,4	54,4	36,4	48,3
Una	36,7	51,1	36,9	49,0
TOTAL	50,7	66,4	48,2	57,8

(1) Definitivo.
(2) Provisional.

2. Viajeros alojados

Los viajeros alojados en los establecimientos hoteleros se elevaron en este mes a 3.041.599, que, con respecto al mes de julio de 1974, representa un incremento del 8,56 por ciento, siendo de señalar que el 46,7 por ciento de los alojados corresponden a viajeros de grupo.

En el análisis de los viajeros, según la categoría del establecimiento donde se alojaron, se observa que con relación a julio/74:

Han aumentado:

Cuatro estrellas de oro (2,1 por ciento), tres estrellas de oro (13,2 por ciento), dos estrellas de oro (3,5 por ciento) y una estrella de oro (8,8 por ciento).

Asimismo, los de tres, dos y una estrella de plata han aumentado en el 19,2, 20,8 y 4,5 por ciento, respectivamente.

MOVIMIENTO de VIAJEROS en los ESTABLECIMIENTOS HOTELEROS

Viajeros Alojados

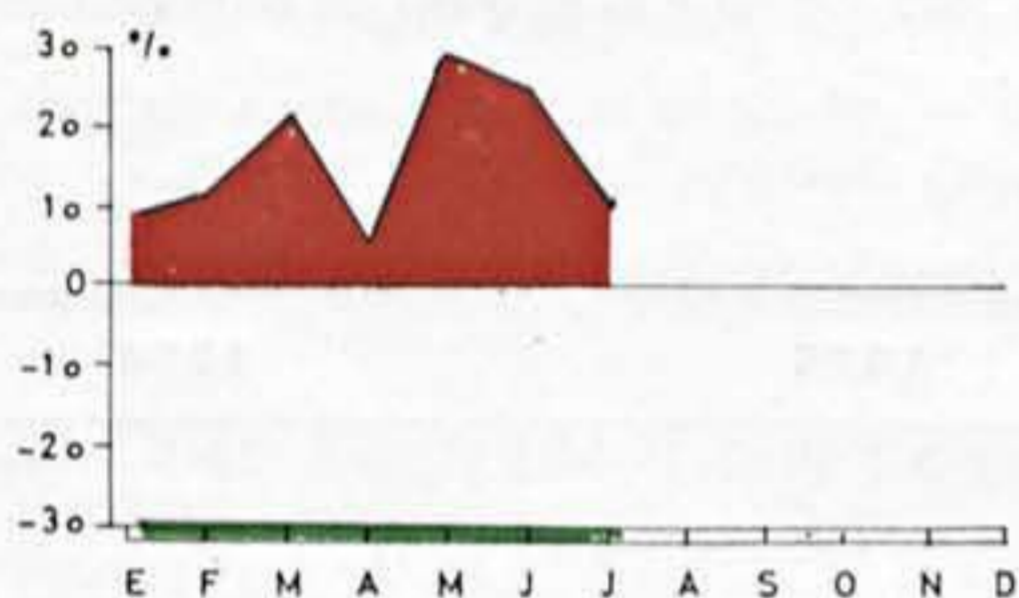

Pernoctaciones Causadas

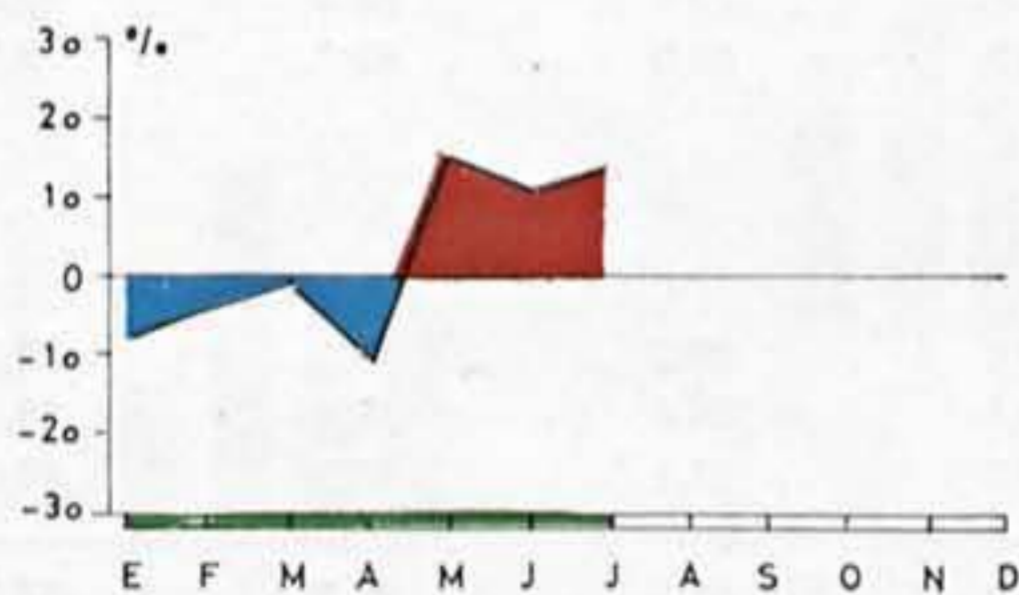

Variación Mensual Respecto al Año Anterior

Han disminuido:

Cinco estrellas de oro (4,0 por ciento).

3. Pernoctaciones causadas

Las pernoctaciones causadas en el mes de julio/75 aumentaron, en relación con las registradas en el mismo mes del año anterior, en un 12,98 por ciento, siendo de destacar que en todas las categorías se ha estado por encima del nivel alcanzado en julio del año pasado, si bien con la excepción de cinco estrellas de oro.

En el análisis por categorías, se deducen las observaciones siguientes:

Han aumentado:

En estrellas de oro: cuatro (9,0 por ciento), tres (19,1 por ciento), dos (9,9 por ciento) y una (24,5 por ciento).

En estrellas de plata: tres (11,2 por ciento), dos (10,3 por ciento) y una (1,6 por ciento).

Han disminuido:

Cinco estrellas de oro (8,8 por ciento).

V. Españoles Salidos al Extranjero

V.1. Salidas totales

a) Cifras provisionales del mes de agosto

En el mes de agosto de 1975 se ha estimado que salieron al extranjero 855.786 españoles, que, frente a 857.291 que lo hicieron en el mismo mes del año anterior, representa una disminución de 1.505 en valores absolutos y del — 0,2 por ciento en términos relativos.

b) Cifras acumuladas

Las cifras definitivas del período enero-julio de 1975 arrojan un total de 3.363.194 españoles salidos al extranjero, lo que representa, en relación con igual período de 1974, una disminución de 263.470 en valores absolutos y del — 7,3 por ciento en términos relativos.

En relación con el período enero-agosto de este año, y esperando hacer definitivas las cifras correspondientes al mes de agosto, se calcula en un total de 4.253.521 los españoles salidos al extranjero, lo que supone una disminución de 230.434 en valores absolutos y del — 5,1 por ciento en términos relativos, frente a las cifras alcanzadas en igual período del año precedente.

V.2. Distribución por medios de transporte

a) Cifras provisionales del mes de agosto

Durante agosto de 1975 los españoles salidos con pasaporte se cifran en un total de 827.659, de los que el 80,1 por ciento lo hicieron por carretera, el 7,8 por avión, por ferrocarril el 7,5 por ciento y el 1,3 restante en barco. Las variaciones habidas respecto a agosto de 1974 son las siguientes:

Han aumentado:

Aeropuertos (+ 12,5 por ciento), carretera (+ 0,9 por ciento), ferrocarril (+ 3,3 por ciento), puertos marítimos (+ 11,5 por ciento).

Han disminuido:

Ninguno.

b) Cifras acumuladas

En el período transcurrido entre los meses de enero-julio de 1975 salieron de nuestro país, con destino al extranjero, un total de 3.278.021 españoles provistos de pasaporte, de los que el 8,4 por ciento lo hicieron en avión, el 85,5 por ciento por carretera, por ferrocarril el 5,2 por ciento y el 0,9 por ciento restante en barco. Esta distribución supone, respecto a la alcanzada en enero-julio de 1974, las siguientes variaciones:

Han aumentado:

Aeropuertos (+ 22,2 por ciento) y ferrocarril (+ 19,2 por ciento).

Han disminuido:

Carretera (— 10,2 por ciento) y puertos marítimos (— 10,3 por ciento).

A falta de confirmación en las cifras correspondientes al mes de agosto, el período enero-agosto recoge un total de 4.140.221 españoles salidos con pasaporte, cuya distribución según el medio de transporte utilizado sitúa a la carretera en un 84,2 por ciento, seguido del avión, con un 8,3 por ciento; el ferrocarril, 6,5 por ciento, y el barco, con el 1,0 por ciento restante. Las variaciones respecto a igual período de 1974 son las siguientes:

Han aumentado:

Aeropuertos (+ 20,2 por ciento) y ferrocarril (+ 31,2 por ciento).

Han disminuido:

Carretera (- 8,3 por ciento) y puertos marítimos (- 5,5 por ciento).

V.3. Pago de divisas

Los pagos por turismo ascendieron en el mes de julio de 1975 a 42,2 millones de dólares, frente a 32,2 millones de dólares alcanzados en el mismo mes de 1974.

Para el período enero-julio de 1975 los ingresos por concepto de turismo se elevaron a 272,7 millones de dólares, mientras que en igual período del año anterior la cifra alcanzada fue de 172,3 millones de dólares.

Con esto, las variaciones sufridas en el concepto «pago de divisas» son las siguientes:

	Porcentaje de variación 1974/75
Julio de 1975	31,1
Enero-julio de 1975	58,0

Españoles Salidos al Extranjero

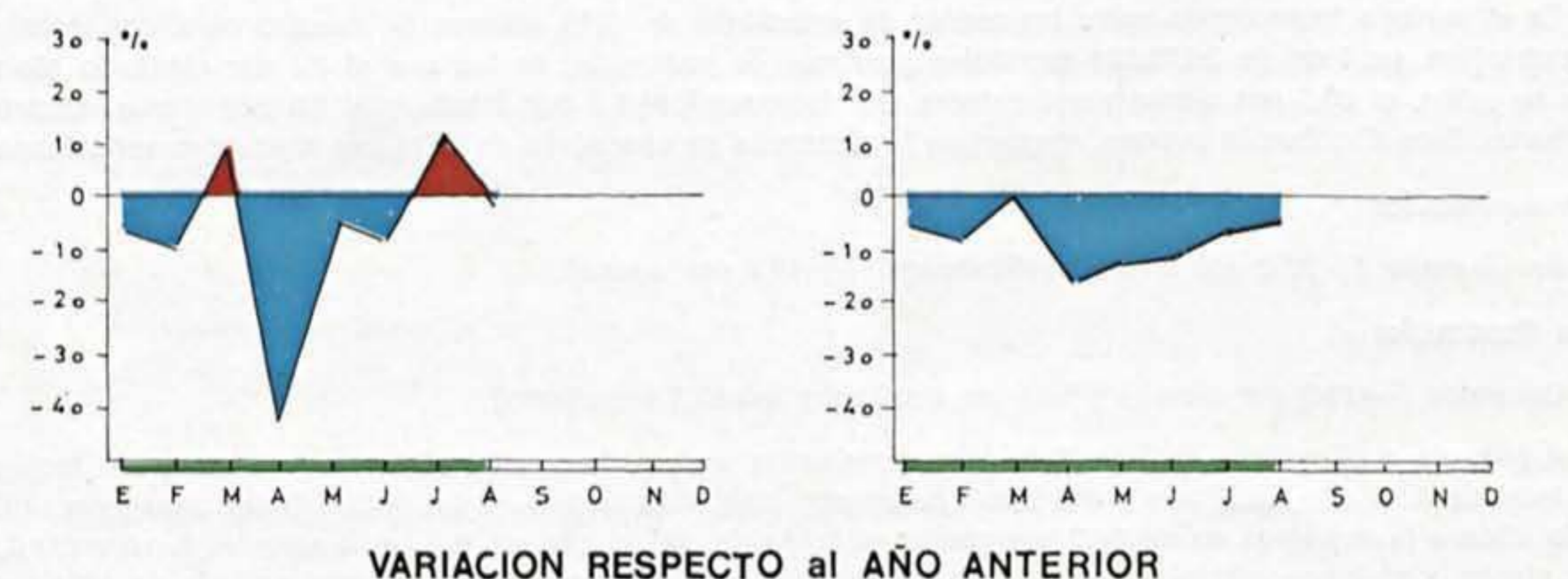
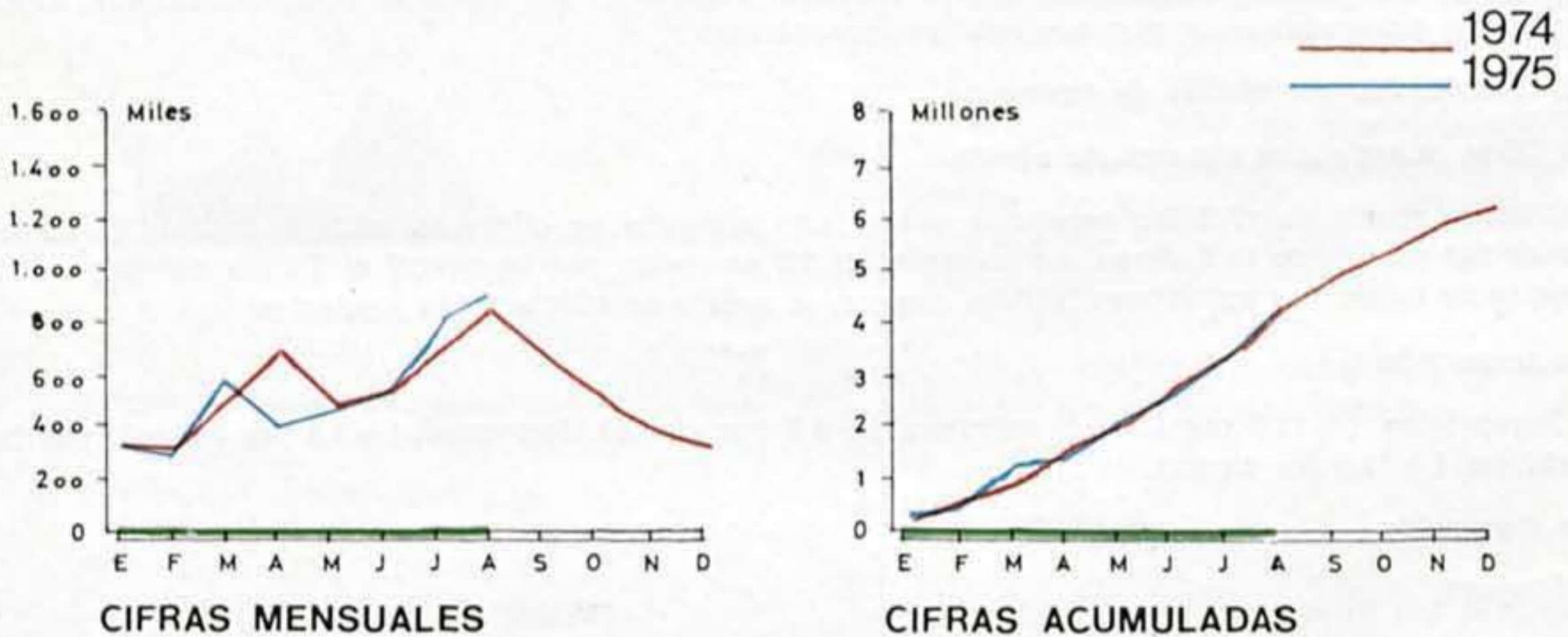

VARIACION RESPECTO al AÑO ANTERIOR

VI. Algunos Indicadores Económicos de los Países Principales Emisores de Turismo a España

En este capítulo se pretende dar cabida a una nueva información, sobre algunas de las macrovariables expresivas de la situación económica de cada uno de los más importantes países emisores de nuestro turismo, por cuanto ello puede condicionar la evolución y tendencia probables de nuestra demanda turística externa.

VI.1. Indicadores coyunturales

VI.1.1. Índice de precios al consumidor

En su conjunto, el movimiento de este índice en los últimos doce meses, junio 1975-junio 1974, ha sido claramente alcista, con valores muy elevados, registrándose tasas de crecimiento que oscilan entre la banda más baja en Alemania, con el 6,4 por ciento anual, y la más alta en Gran Bretaña, que en el período analizado supone una tasa de crecimiento anual del 26,1 por ciento.

Las tasas inflacionarias registradas por los países objeto de información han sido:

Países con aumento de precios comprendidos entre el 0 y menor al 5 por ciento: Ninguno.

Entre el 5 y menor al 10 por ciento: Alemania, 6,4; Suiza, 8,0, y Estados Unidos, 9,3.

Entre el 10 y menor al 15 por ciento: Holanda, 10,3; Canadá, 10,4; Suecia, 10,6; Dinamarca, 10,6; Francia, 11,7; Noruega, 12,0; Bélgica, 12,5, y Portugal, con el 13,9 por ciento.

Entre el 15 y menor al 20 por ciento: Finlandia, 18,1, e Italia, con el 19,0; por último, Gran Bretaña, con el 26,1 por ciento de crecimiento de precios al consumidor, registra la situación inflacionaria más importante.

Los países que han sufrido un mayor encarecimiento de los bienes alimenticios, con el consiguiente empeoramiento de la situación de las economías domésticas, han sido: Gran Bretaña, 27,3; Portugal, 25,2; Italia, 23,5, y Finlandia, 20,3 por ciento.

Los países menos afectados por el movimiento alcista en este grupo de bienes han sido: Alemania, 6,3; Suiza, 7,7; Estados Unidos, 8,8, y Holanda, con el 9,2 por ciento respecto a junio del 74.

VI.1.2. Desempleo

El desempleo, expresado aquí por el porcentaje de parados con relación a la población activa, viene registrando niveles muy altos, que desde hacía muchos años no se producían; la fase de recesión del presente ciclo económico está poniendo a prueba las economías y, más concretamente, las políticas económicas de pleno empleo de los países occidentales.

La situación de desempleo registrada en los pasados meses de abril, mayo o junio, según la información disponible (ver apéndice estadístico), por nacionalidades, ha sido la siguiente:

Entre el 5 y menor al 10 por ciento: Dinamarca, 9,2; según población activa asegurada, Estados Unidos, 9,1, o, lo que es lo mismo, 8,4 millones de parados; Canadá, 7,2, y Bélgica, con el 6,3 por ciento estimado.

Niveles inferiores al 5 y mayores al 2,5 por ciento se dan en: Alemania, 4,4; Gran Bretaña, 3,9; Holanda, 3,7; Francia, estimado, 3,3, e Italia, con el 3,1 por ciento.

Menor o igual al 2,5 por ciento de paro: Finlandia, 2,2; Suecia, 1,5, y Noruega, con el 0,7 por ciento.

La situación existente en este último grupo de países se considera relativamente satisfactoria. Por otro lado, parece ser que estos niveles de desempleo tan elevados, que en algunos países no se daban desde 1941, no se conseguirán corregir en un corto plazo, dada la actual infrautilización de la capacidad productiva.

VI.1.3. Salarios hora

En las sociedades actuales, donde cada día tienen más importancia dentro del campo de las remuneraciones las que provienen de las rentas del trabajo, parece obvio que el seguimiento de las variaciones de esta variable se haga imprescindible para formar una idea de la evolución de la renta personal en los distintos países.

Los incrementos más sobresalientes registrados en los últimos doce meses se dieron en Gran Bretaña, 34,6 (5, l. m.); Italia, 29,6 (4, l. m.); Bélgica, 26,7 (3, l. e. m.); Finlandia, 24,9 (3); Noruega, 21,0 (4, l. m.); Dinamarca, 20,5 (4); Francia, 18,5 (4, l. m.), y Canadá, 17,3 (4).

Entre el 1 y el 15 por ciento de aumento: Holanda, 12,9 (5) (estimado); Alemania, 11,0 (3) (Industrias manufactureras); Estados Unidos, 8,7 (6); Suiza, 8,5 (3, l. m.), y Suecia, el 8,0 por ciento (5, l. e. m.) de incremento en el salario hora.

VI.1.4. Índice de producción industrial

Es importante y conviene no olvidar el carácter industrial de la mayoría de nuestros principales países emisores de turismo. De ahí la importancia que puede ofrecer el índice de producción industrial a través de las variaciones mensuales interanuales.

La actual coyuntura queda definida por el movimiento general depresivo del índice en todos los países considerados, excepto en Finlandia; la situación industrial existente en la C. E. E. es la más desfavorable conocida desde su existencia.

Tan sólo Finlandia obtiene un crecimiento en el índice, del 10,5 por ciento (4), en Industrias de bienes de capital.

Por el contrario, se dan movimientos depresivos del índice, comprendidos entre un 20 y un 10 por ciento, en Suiza, 17,8 por ciento para el mes de marzo; Italia, 16,5 (5); Francia, con un 13,0 (5); Bélgica, 12,9 (4), y Estados Unidos, 12,6 por ciento (6).

Entre el 10 y mayor al 5 por ciento: Holanda, 6,5 por ciento, y Gran Bretaña, 6,1 por ciento (5).

Niveles inferiores al 5 por ciento se dieron en Suecia, 2,1 (5, l. e. m.), y Noruega, con el 0,9 por ciento (5), por debajo de igual mes del año anterior.

NOTAS: El número expresado entre paréntesis señala el mes del año sobre el que se dispone información; l. m., Industrias manufactureras, e l. e. m., Industrias extractivas y manufactureras.

Indicadores Económicos de los Principales Países Emisores de Turismo

PRODUCCION INDUSTRIAL

PRECIOS al CONSUMIDOR

Variación Anual Bruta Respecto Igual Mes Año Anterior

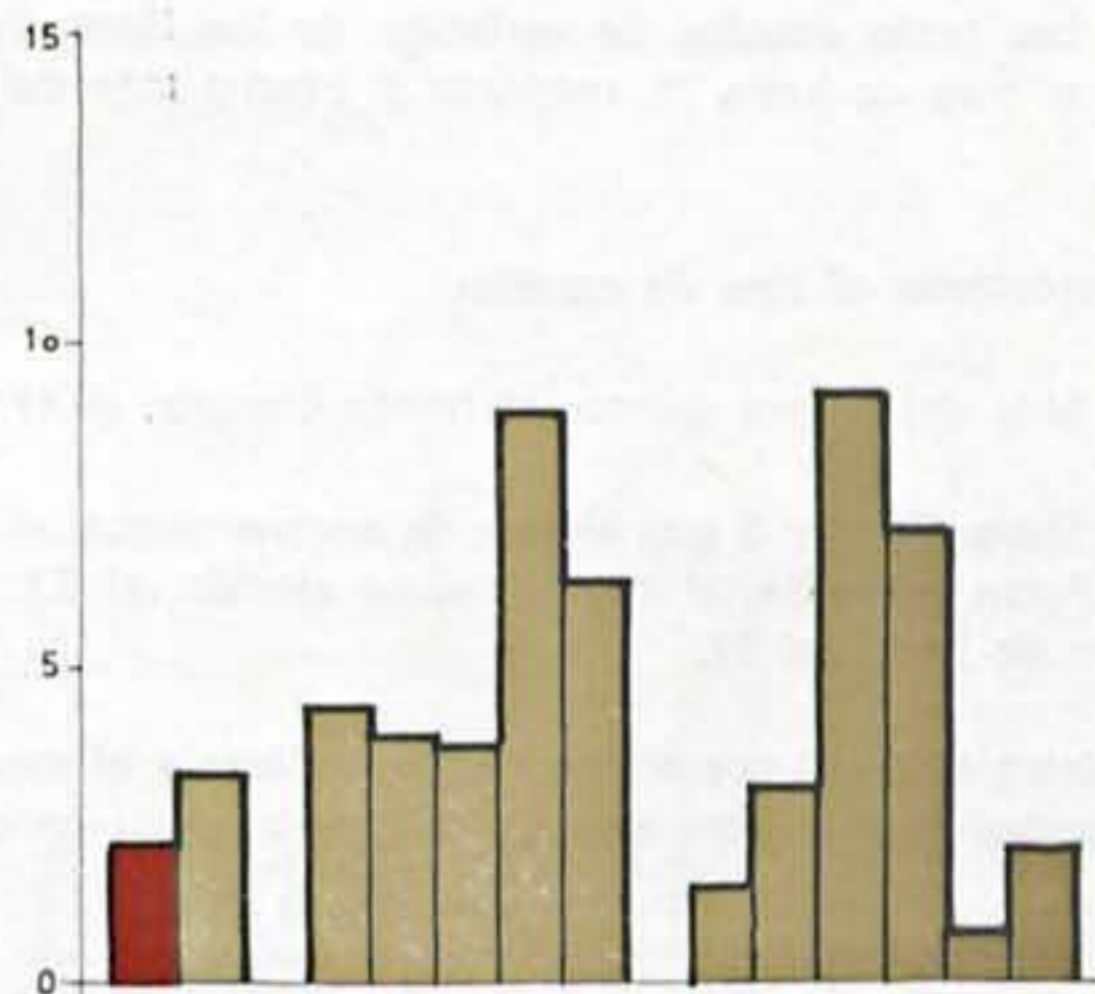
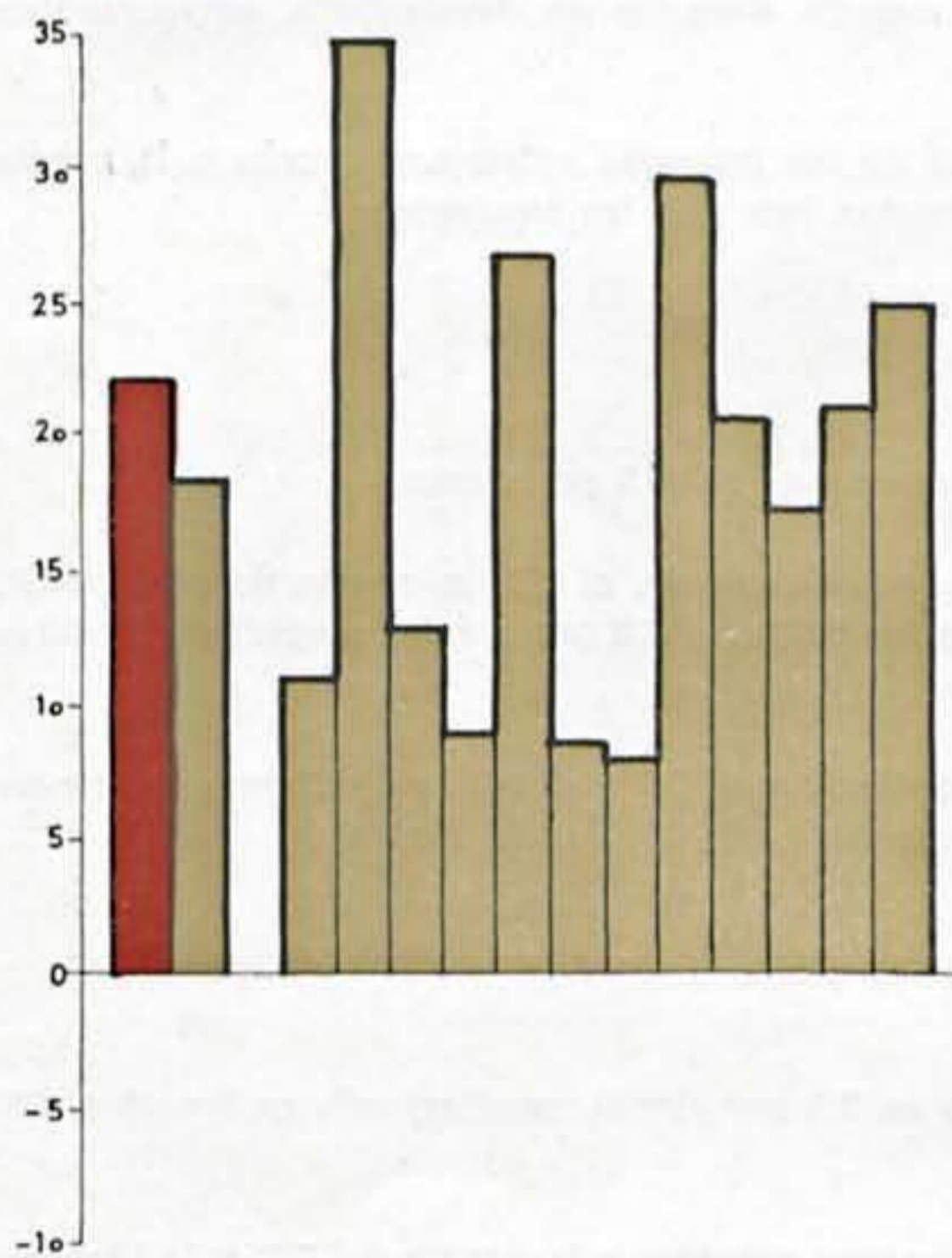
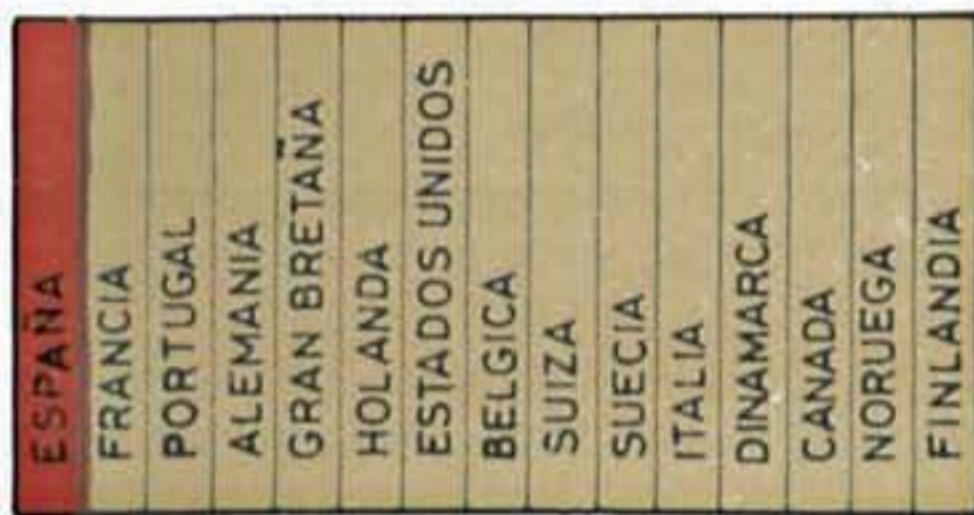
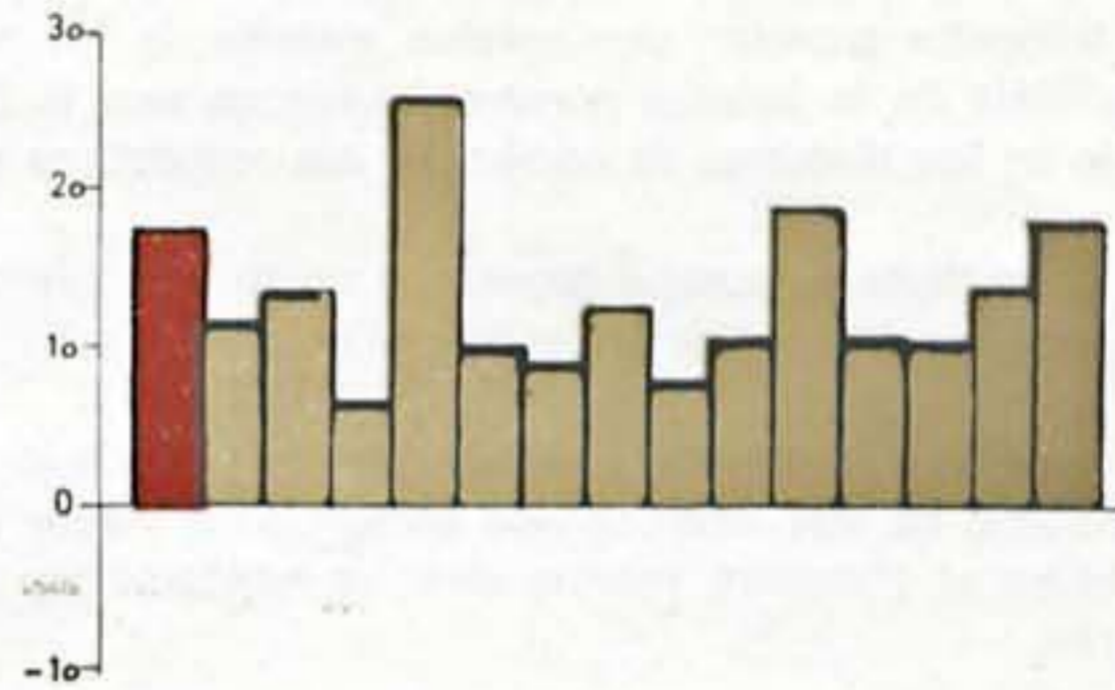
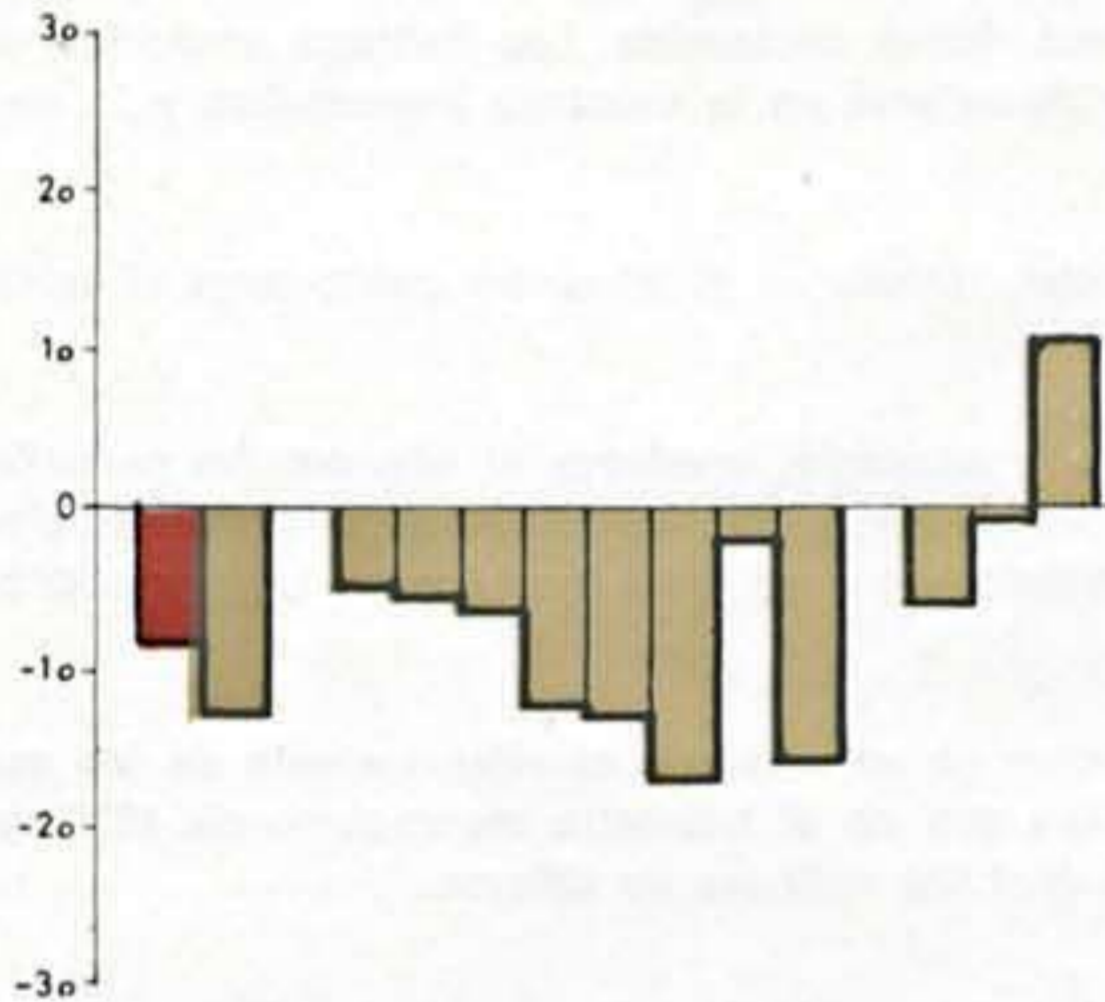

SALARIOS - HORA

Variación Anual Bruta

DESEMPLEO

% de Parados Respecto a la Población Activa (Mensual)

NOTA: Para localizar la fecha de la información de referencia acudir al anexo estadístico, pag. 31.-

VI.1.5. Balanza comercial

Justamente la mitad de los países aquí analizados, y que suponen algo más del 65 por ciento de nuestro turismo extranjero, pertenecen a la Comunidad Económica Europea.

La balanza comercial de la Comunidad muestra en el trimestre marzo-mayo de 1975, en su relación con el trimestre anterior, una notable mejoría de los respectivos déficit nacionales. Los factores tendentes al equilibrio de la balanza comercial parecen ser: la falta de dinamismo en la demanda importadora y la mejoría en los términos de cambio de las respectivas valutas.

Gran Bretaña, aunque sigue con un fuerte déficit comercial, recorta en el trimestre marzo-mayo el saldo negativo en 672 millones de libras.

Alemania Occidental, después de un período de relativo crecimiento, comienza el año con un pequeño retroceso de sus intercambios comerciales, mayor en las exportaciones, por lo que el saldo comercial alemán en el trimestre febrero-abril, no obstante ser superavitarlo como es tradicional, opera un ligero descenso.

En Estados Unidos la tendencia deficitaria del año anterior se ve rota por el relanzamiento de las exportaciones y el frenazo de las importaciones; así las cosas que en el trimestre marzo-mayo de 1975 se registra una media mensual positiva en el saldo comercial de 1.453 millones de dólares.

VI.1.6. Tipos de cambio

En cuanto al tipo de cambio, hay que destacar la incidencia que positiva o negativamente puede producir en el gasto medio del turismo que nos visita, en función de las posibles variaciones revaloratorias o devaluatorias de las distintas monedas nacionales frente a nuestra valuta.

En el último trimestre, abril-junio, persiste la situación revaloratoria «de facto» de la peseta frente a algunas monedas de los países tratados: Canadá, Italia, Estados Unidos, Gran Bretaña y Portugal. Por el contrario, respecto a las monedas de los países restantes, nuestra situación es devaluatoria, empeorándose en junio último la relación con el mes anterior.

Las tasas anuales de variación de los tipos de cambio de las monedas extranjeras frente a la peseta en el mes de junio 75, respecto al mismo mes del año anterior, han sido las siguientes:

Aumentaron el tipo de cambio:

Más del 10 por ciento: el franco francés, el 17,0, y franco suizo, el 16,5 por ciento.

Entre el 10 y 5 por ciento: la corona sueca, el 8,9; la corona noruega, el 7,5; la corona danesa, el 7,4; el florín holandés, el 7,1; el marco alemán, el 6,1, y el franco belga, el 5,8 por ciento, respecto a la situación de junio del 74.

Entre el 5 y 0 por ciento: la lira italiana y el marco finlandés, con el 0,7 y el 0,0, respectivamente, se encuentran con un tipo de cambio similar al de hace doce meses.

Disminuyeron el tipo de cambio:

Entre el 0 y 5 por ciento: el dólar estadounidense, con un 2,8 por ciento, manifestando en los tres últimos meses una franca recuperación.

Más de un 5 por ciento: el dólar canadiense, con un descenso respecto a la peseta del 7,8, y la libra esterlina, con el 6,5 por ciento, son las monedas extranjeras más depreciadas.

Apéndice Estadístico

VII.1. VISITANTES LLEGADOS A ESPAÑA

CONCEPTOS	Cifras provisionales				Cifras definitivas			
	Agosto 1975		Enero-agosto 1975		Julio 1975		Enero-julio 1975	
	Valores absolutos	Porcentaje de variación Agosto 1974 = 100	Valores absolutos	Porcentaje de variación Enero-agosto 1974 = 100	Valores absolutos	Porcentaje de variación Julio 1974 = 100	Valores absolutos	Porcentaje de variación Enero-julio 1974 = 100
EXTRANJEROS ENTRADOS CON PASAPORTE:								
Por ferrocarril.....	317.895	- 11,0	1.107.497	- 8,3	281.275	+ 0,6	789.602	- 7,2
Por carretera.....	4.705.543	+ 5,3	13.314.770	- 1,9	4.004.849	+ 8,2	8.609.227	- 5,5
Por puertos marítimos....	146.654	+ 9,1	478.431	- 0,1	98.125	+ 20,6	331.777	- 3,6
Por aeropuertos.....	1.097.615	+ 5,0	6.097.798	+ 8,0	1.196.170	+ 10,3	5.000.183	+ 8,7
TOTAL.....	6.267.707	+ 4,4	20.998.496	+ 0,4	5.580.419	+ 8,4	14.730.789	- 1,1
EXTRANJEROS EN TRANSITO POR PUERTOS.....	125.510	+ 5,2	631.446	- 3,2	79.337	- 16,2	505.936	- 5,1
EXTRANJEROS AUTORIZADOS POR 24 HORAS:								
Por ferrocarril.....	117	- 50,2	1.093	- 8,8	94	- 24,2	976	+ 1,3
Por carretera.....	2.379	- 87,0	67.027	- 44,4	2.256	- 74,6	64.648	- 36,8
Por aeropuertos.....	190	- 9,5	1.232	- 11,8	230	- 11,9	1.042	- 12,2
TOTAL.....	2.686	- 85,7	69.352	- 43,7	2.580	- 72,0	66.666	- 36,2
ESPAÑOLES RESIDENTES EN EL EXTRANJERO:								
Por ferrocarril.....	60.085	- 5,2	206.856	- 12,2	64.734	+ 1,9	146.771	- 14,6
Por carretera.....	223.455	+ 1,1	909.017	+ 10,2	181.766	+ 9,9	685.562	+ 13,6
Por puertos marítimos....	4.578	+ 11,4	14.743	- 19,7	3.002	- 14,5	10.165	- 28,7
Por aeropuertos.....	36.939	+ 19,8	158.597	+ 0,5	38.858	+ 0,6	121.658	- 4,2
TOTAL.....	325.057	+ 1,6	1.289.213	+ 4,2	288.360	+ 6,4	964.156	+ 5,2
TOTAL VISITANTES.	6.720.960	+ 4,0	22.988.507	+ 0,3	5.950.696	+ 7,8	16.267.547	- 1,1

VII.2. VISITANTES LLEGADOS POR LAS DISTINTAS FRONTERAS: Cifras mensuales y acumuladas

CIFRAS MENSUALES CIFRAS ACUMULADAS	Fronteras terrestres				Aero- puertos	Puertos maríti- mos	Total
	Francia	Marrue- cos	Portu- gal	Total			
CIFRAS MENSUALES							
— Provisionales de agosto							
Agosto de 1975:							
• Valores absolutos.....	4.375.853	69.358	864.263	5.309.474	1.134.744	276.742	6.720.960
• Porcentaje sobre el total....	65,1	1,0	12,9	79,0	16,9	4,1	100,0
Agosto de 1974:							
• Valores absolutos.....	4.238.677	80.812	810.963	5.130.452	1.075.975	257.847	6.464.274
• Porcentaje sobre el total....	65,6	1,3	12,5	79,4	16,6	4,0	100,0
Porcentaje de variación: Agosto de 1974 = 100.....	+ 3,2	- 14,2	+ 6,6	+ 3,5	+ 5,5	+ 7,3	+ 4,0
— Definitivas de julio							
Julio de 1975:							
• Valores absolutos.....	4.191.135	28.112	315.727	4.534.974	1.235.258	180.464	5.950.696
• Porcentaje sobre el total....	70,4	0,5	5,3	76,2	20,8	3,0	100,0
Julio de 1974:							
• Valores absolutos.....	3.841.110	57.719	319.610	4.218.439	1.123.702	179.466	5.521.607
• Porcentaje sobre el total....	69,6	1,0	5,8	76,4	20,4	3,2	100,0
Porcentaje de variación: Julio de 1974 = 100.....	+ 9,3	- 51,3	- 1,2	+ 7,5	+ 9,9	+ 0,6	+ 7,8
CIFRAS ACUMULADAS							
— Provisionales de enero-agosto							
Enero-agosto de 1975:							
• Valores absolutos.....	12.990.668	275.043	2.340.549	15.606.260	6.257.627	1.124.620	22.988.507
• Porcentaje sobre el total....	56,5	1,2	10,2	67,9	27,2	4,9	100,0
Enero-agosto de 1974:							
• Valores absolutos.....	13.105.148	350.749	2.511.403	15.967.300	5.802.924	1.149.599	22.919.823
• Porcentaje sobre el total....	57,2	1,5	11,0	69,7	25,3	5,0	100,0
Porcentaje de variación: Enero- agosto de 1974 = 100.....	- 0,9	- 21,6	- 6,8	- 8,0	+ 7,8	- 2,2	+ 0,3
— Definitivas de enero-julio							
Enero-julio de 1975:							
• Valores absolutos.....	8.614.815	205.685	1.476.286	10.296.786	5.122.883	847.878	16.267.547
• Porcentaje sobre el total....	53,0	1,3	9,0	63,3	31,5	5,2	100,0
Enero-julio de 1974:							
• Valores absolutos.....	8.866.471	269.937	1.700.440	10.836.848	4.726.949	891.752	16.455.549
• Porcentaje sobre el total....	53,9	1,7	10,3	65,9	28,7	5,4	100,0
Porcentaje de variación: Enero- julio de 1974 = 100.....	- 2,8	- 23,8	- 13,2	- 5,0	+ 8,4	- 4,1	- 1,1

VII.3. VISITANTES LLEGADOS SEGUN MEDIOS DE TRANSPORTE: Cifras mensuales y acumuladas

CIFRAS MENSUALES CIFRAS ACUMULADAS	Medios de transporte				
	Aeropuertos	Carretera	Ferrocarril	Puertos marítimos	Total
CIFRAS MENSUALES					
— Provisionales de agosto					
Agosto de 1975:					
• Valores absolutos.....	1.134.744	4.931.377	378.097	276.742	6.720.960
• Porcentaje sobre el total.....	16,9	73,4	5,6	4,1	100,0
Agosto de 1974:					
• Valores absolutos.....	1.075.975	4.709.438	421.014	257.847	6.464.274
• Porcentaje sobre el total.....	16,6	72,9	6,5	4,0	100,0
Porcentaje de variación: Agosto de 1974 = 100.....	+ 5,5	+ 4,7	- 10,2	+ 7,3	+ 4,0
— Definitivas de julio					
Julio de 1975:					
• Valores absolutos.....	1.235.258	4.188.871	346.103	180.464	5.950.696
• Porcentaje sobre el total.....	20,8	70,4	5,8	3,0	100,0
Julio de 1974:					
• Valores absolutos.....	1.123.702	3.875.156	343.283	179.466	5.521.607
• Porcentaje sobre el total.....	20,3	70,2	6,2	3,3	100,0
Porcentaje de variación: Julio de 1974 = 100.....	+ 9,9	+ 8,1	+ 0,8	+ 0,6	+ 7,8
CIFRAS ACUMULADAS					
— Provisionales de enero-agosto					
Enero-agosto de 1975:					
• Valores absolutos.....	6.257.627	14.290.814	1.315.446	1.124.620	22.988.507
• Porcentaje sobre el total.....	27,2	62,2	5,7	4,9	100,0
Enero-agosto de 1974:					
• Valores absolutos.....	5.802.924	14.522.474	1.444.826	1.149.599	22.919.823
• Porcentaje sobre el total.....	25,3	63,4	6,3	5,0	100,0
Porcentaje de variación: Enero-agosto de 1974 = 100.....	+ 7,8	- 1,6	- 9,0	- 2,2	+ 0,3
— Definitivas de enero-julio					
Enero-julio de 1975:					
• Valores absolutos.....	5.122.883	9.359.437	937.349	847.878	16.267.547
• Porcentaje sobre el total.....	31,5	57,5	5,8	5,2	100,0
Enero-julio de 1974:					
• Valores absolutos.....	4.726.949	9.813.036	1.023.812	891.752	16.455.549
• Porcentaje sobre el total.....	28,7	59,7	6,2	5,4	100,0
Porcentaje de variación: Enero-julio de 1974 = 100.....	+ 8,4	- 4,6	- 8,4	- 4,1	- 1,1

VII.4. PROCEDENCIA DE LOS VISITANTES ENTRADOS: Cifras acumuladas

PAIS DE PROCEDENCIA	Enero-julio 1975	Enero-julio 1974	Porcentaje de variación Enero-julio 1974 = 100
TOTAL EUROPA.....	13.930.231	13.779.919	+ 1,1
Alemania (República Federal).....	2.401.111	1.984.276	+ 21,0
Austria.....	81.336	64.155	+ 26,8
Bélgica.....	638.695	597.305	+ 6,9
Dinamarca.....	277.720	264.978	+ 4,8
Finlandia.....	111.549	87.088	+ 28,1
Francia.....	4.705.298	5.014.066	- 6,2
Holanda.....	881.925	781.832	+ 12,8
Inglaterra.....	1.900.524	1.750.255	+ 8,6
Irlanda.....	63.288	55.713	+ 13,6
Italia.....	199.494	207.318	- 3,8
Noruega.....	114.143	92.678	+ 23,2
Portugal.....	1.633.351	2.033.140	- 19,7
Suecia.....	375.320	334.227	+ 12,3
Suiza.....	391.983	366.880	+ 6,8
Unión Soviética.....	26.023	23.746	+ 9,6
Otras.....	130.471	122.262	+ 6,7
TOTAL AMERICA.....	873.027	1.021.061	- 14,5
Argentina.....	61.578	47.176	+ 30,5
Brasil.....	36.274	35.359	+ 2,6
Canadá.....	99.672	98.343	+ 1,4
Estados Unidos.....	554.889	727.985	- 23,8
Méjico.....	29.723	22.367	+ 32,9
Otras.....	90.891	89.831	+ 1,2
TOTAL ASIA.....	83.455	77.049	+ 8,3
Japón.....	34.355	39.746	- 13,6
Otras.....	49.100	37.303	+ 31,6
TOTAL AFRICA.....	345.074	591.839	- 41,7
Marruecos.....	285.480	526.969	- 45,8
Sudáfrica.....	17.448	19.598	- 11,0
Otras.....	42.146	45.272	- 6,7
TOTAL OCEANIA.....	61.893	58.983	+ 4,9
Apótridas.....	9.711	9.782	- 0,7
TOTAL EXTRANJEROS.....	15.303.391	15.538.633	- 1,5
Españoles residentes en el extranjero.....	964.156	916.916	+ 5,2
TOTAL ENTRADOS.....	16.267.547	16.455.549	- 1,1

VII.5. ESPAÑOLES SALIDOS AL EXTRANJERO SEGUN MEDIO DE TRANSPORTE: Cifras mensuales y acumuladas

CIFRAS MENSUALES CIFRAS ACUMULADAS	Medios de transporte						
	Aeropuertos	Carretera	Ferrocarril	Puertos marítimos	Total	Autorizados por 24 horas	Total salidos
CIFRAS MENSUALES							
— Provisionales de agosto							
Agosto de 1975:							
• Valores absolutos.....	67.262	685.308	64.213	10.876	827.659	28.127	855.786
• Porcentaje sobre el total.	7,8	80,1	7,5	1,3	96,7	3,3	100,0
Agosto de 1974:							
• Valores absolutos.....	59.803	679.509	62.157	9.754	811.223	46.068	857.291
• Porcentaje sobre el total.	6,9	79,3	7,3	1,1	94,6	5,4	100,0
Porcentaje de variación: Agosto de 1974 = 100.....	+12,5	+ 0,9	+ 3,3	+ 11,5	+ 2,0	- 38,9	- 0,2
— Definitivas de julio							
Julio de 1975:							
• Valores absolutos.....	59.041	649.520	45.660	9.542	763.763	22.154	785.917
• Porcentaje sobre el total.	7,5	82,7	5,8	1,2	97,2	2,8	100,0
Julio de 1974:							
• Valores absolutos.....	45.711	587.939	31.884	10.926	676.460	26.224	702.684
• Porcentaje sobre el total.	6,5	83,7	4,5	1,6	96,3	3,7	100,0
Porcentaje de variación: Julio de 1974 = 100.....	+29,2	+ 10,5	+43,2	- 12,7	+12,9	- 15,5	+11,8
CIFRAS ACUMULADAS							
— Provisionales de enero-agosto							
Enero-agosto de 1975:							
• Valores absolutos.....	341.540	3.486.682	270.319	41.680	4.140.221	113.300	4.253.521
• Porcentaje sobre el total.	8,0	82,0	6,3	1,00	97,3	2,7	100,0
Enero-agosto de 1974:							
• Valores absolutos.....	284.214	3.800.762	206.106	44.085	4.335.167	148.788	4.483.955
• Porcentaje sobre el total.	6,3	84,8	4,6	1,0	96,7	3,3	100,0
Porcentaje de variación: Enero-agosto de 1974 = 100.....	+20,2	- 8,3	+31,2	- 5,5	+ 4,5	- 23,9	- 5,1
— Definitivas de enero-julio							
Enero-julio de 1975:							
• Valores absolutos.....	274.278	2.801.374	171.565	30.804	3.278.021	85.173	3.363.194
• Porcentaje sobre el total.	8,2	83,3	5,1	0,9	97,5	2,5	100,0
Enero-julio de 1974:							
• Valores absolutos.....	224.411	3.121.253	143.949	34.331	3.523.944	102.720	3.626.664
• Porcentaje sobre el total.	6,2	86,1	4,0	0,9	97,2	2,8	100,0
Porcentaje de variación: Enero-julio de 1974 = 100.....	+22,2	- 10,2	+19,2	- 10,3	- 7,0	- 17,1	- 7,3

VII.6. CAPACIDAD HOTELERA Y EXTRAHOTELERA: Establecimientos y plazas

TIPOS DE ESTABLECIMIENTOS	Junio 1975		Junio 1974		Porcentaje de variación	
	Valores absolutos	Porcentaje sobre el total	Valores absolutos	Porcentaje sobre el total	Valores absolutos	Valores relativos
NUMERO DE ESTABLECIMIENTOS:						
— Hoteles, hostales y pensiones de estrellas:						
Hoteles de 5 estrellas.....	74	0,3	68	0,3	6	8,8
Hoteles de 4 estrellas.....	324	1,4	306	1,4	18	5,9
Hoteles de 3 estrellas.....	948	4,2	903	4,0	45	5,0
Hoteles de 2 estrellas.....	882	3,9	875	3,9	7	0,8
Hoteles de 1 estrella.....	1.219	5,4	1.228	5,4	— 9	— 0,7
Pensiones de 3 estrellas.....	164	0,7	152	0,7	12	7,9
Pensiones de 2 estrellas.....	2.056	9,1	2.043	9,0	13	0,6
Pensiones de 1 estrella.....	3.742	16,5	3.729	16,5	13	0,3
Total.....	9.409	41,5	9.304	41,2	105	1,1
Fondas y casas de huéspedes.....	13.298	58,5	13.298	58,8	—	—
Total establecimientos hoteleros.....	22.707	100,0	22.602	100,0	105	0,5
— Establecimientos extrahoteleros:						
Apartamentos censados.....	263.972	99,8	262.532	99,8	1.440	0,5
Campings.....	519	0,2	513	0,2	6	1,2
Total establecimientos extrahoteleros.....	264.491	100,0	263.045	100,0	1.446	0,5
TOTAL GENERAL.....	287.198	—	285.647	—	1.551	0,5
NUMERO DE PLAZAS:						
— Hoteles, hostales y pensiones de estrellas:						
Hoteles de 5 estrellas.....	27.373	2,9	24.379	2,8	2.994	12,3
Hoteles de 4 estrellas.....	82.989	8,9	72.533	8,2	10.456	14,4
Hoteles de 3 estrellas.....	190.646	20,4	169.719	19,2	20.927	12,3
Hoteles de 2 estrellas.....	125.690	13,5	115.868	13,1	9.822	8,5
Hoteles de 1 estrella.....	123.377	13,2	123.096	13,9	281	0,2
Pensiones de 3 estrellas.....	10.234	1,2	9.335	1,0	899	9,6
Pensiones de 2 estrellas.....	89.305	9,6	89.227	10,1	78	0,1
Pensiones de 1 estrella.....	112.903	12,1	111.367	12,5	1.536	1,4
Total.....	762.517	81,8	715.524	80,8	46.993	6,6
Fondas y casas de huéspedes.....	169.645	18,2	169.645	19,2	—	—
Total plazas hoteleras.....	932.162	100,0	885.169	100,0	46.993	5,3
— Establecimientos extrahoteleros:						
Apartamentos censados.....	1.053.458	82,7	1.048.989	82,8	4.469	0,4
Campings.....	220.419	17,3	217.737	17,2	2.682	1,2
Total plazas extrahoteleras...	1.273.877	100,0	1.266.726	100,0	7.151	0,6
TOTAL GENERAL.....	2.206.039	—	2.151.895	—	54.292	2,5



VII.7. ESTABLECIMIENTOS HOTELEROS: Avance del grado de ocupación, viajeros alojados y pernoctaciones causadas mes de julio

CATEGORIAS	Grado de ocupación	Porcentajes			Indices	
		Viajeros	Pernoctaciones		De viajeros	De pernoctaciones
			Total	Viajeros en grupo		
TOTAL.....	66,4	100,0	100,0	46,7	108,6	112,9
Hoteles de 5 estrellas.....	52,6	4,2	2,6	0,5	95,9	91,2
Hoteles de 4 estrellas.....	68,3	14,1	10,3	3,3	102,1	109,1
Hoteles de 3 estrellas.....	77,4	27,5	27,6	15,0	113,2	119,1
Hoteles de 2 estrellas.....	73,0	14,8	17,8	10,8	103,5	109,9
Hoteles de 1 estrella.....	69,6	14,7	18,3	11,5	108,8	124,5
Pensiones de 3 estrellas.....	60,2	1,7	1,2	0,3	119,2	118,2
Pensiones de 2 estrellas.....	54,4	12,4	10,3	2,4	120,8	110,3
Pensiones de 1 estrella.....	51,1	10,6	11,9	2,9	104,5	101,6

VII.8. INGRESOS Y PAGOS POR TURISMO: Cifras mensuales y acumuladas

CIFRAS MENSUALES CIFRAS ACUMULADAS	Ingresos	Pagos	Saldo
CIFRAS MENSUALES:			
Julio de 1975:			
• Valores absolutos (millones de dólares).....	469,2	42,2	427,0
• Ingreso medio (dólares/visitante).....	78,8	—	—
Julio de 1974:			
• Valores absolutos (millones de dólares).....	406,8	32,2	374,6
• Ingreso medio (dólares/visitante).....	73,7	—	—
Porcentaje de variación: Julio de 1974 = 100			
• Valores absolutos.....	15,3	31,1	14,0
• Ingreso medio.....	6,9	—	—
CIFRAS ACUMULADAS:			
Enero-julio de 1975:			
• Valores absolutos (millones de dólares).....	1.887,2	272,7	1.614,5
• Ingreso medio (dólares/visitante).....	116,0	—	—
Enero-julio de 1974:			
• Valores absolutos (millones de dólares).....	1.636,1	172,3	1.463,8
• Ingreso medio (dólares/visitante).....	99,4	—	—
Porcentaje de variación: Enero-julio de 1974 = 100			
• Valores absolutos.....	15,3	58,0	10,3
• Ingreso medio.....	16,7	—	—

VII.9. INDICADORES ECONOMICOS DE LOS PRINCIPALES PAISES EMISORES DE TURISMO A ESPAÑA

Indicadores estructurales

CONCEPTOS		Renta «per capita» a precios y tipos de cambios corrientes 1974	Porcentaje de variación del P. N. B. en términos reales 1974	Porcentaje de la población activa respecto de la población total 1973	Gastos de consumo privado en porcentaje del P. I. B. a precios corrientes 1973	Vehículos de turismo por 1.000 habitantes 1972	Número de teléfonos por 1.000 habitantes 1972
España.....	—	2.075	+ 5,5	37	66,8	95	164
Francia.....	28,92	5.390	+ 4,0	40	59,4	271	199
Portugal.....	10,05	1.245 (1973)	—	36	72,3	81	99
Alemania.....	14,77	6.215	+ 0,4	42	53,4	253	268
Gran Bretaña.....	11,66	3.385	— 0,5	44	63,4	231	305
Holanda.....	5,42	5.145	+ 2,0	34	55,2	326	299
Estados Unidos.....	3,40	6.595	— 2,2	40	62,3	463	628
Bélgica.....	3,94	5.350	+ 4,0	39	60,5	234	240
Suiza.....	2,34	7.270	+ 0,2	48	58,7	248	535
Suecia.....	2,30	6.840	+ 4,3	47	52,8	302	576
Italia.....	1,22	2.700	+ 3,4	33	64,5	229	206
Dinamarca.....	1,70	6.800	+ 2,0	47	55,9	242	377
Canadá.....	0,60	6.340	+ 3,7	40	56,9	339	499
Noruega.....	0,70	5.820	+ 3,5	42	53,0	217	320
Finlandia.....	0,69	4.540	+ 5,4	46	51,3	162	295

Indicadores coyunturales

CONCEPTOS	Porcentaje de variación anual bruta de precios al consumo		Fecha	Porcentaje de desempleo sobre la población activa	Fecha	Porcentaje de variación anual de los salarios hora	Fecha	Indice de la producción industrial	Fecha	Saldo de la balanza comercial (Variación trimestral)	Fecha	Porcentaje de variación de los tipos de cambio respecto a la peseta	Fecha
	Total	Alimentación											
España.....	17,5	18,3	7	2,2	6	22,1	4	— 9,1	5	—144,19/—120,97 B	6	—	—
Francia.....	11,7	11,2	6	3,3 e	6	18,5 i.m.	4	—13,0	5	— 3,74/— 7,62 B	2	+17,0	—
Portugal.....	13,9	25,2	5	—	—	—	—	—	—	— 9,37/— 25,32 B	4	0,9	—
Alemania.....	6,4	6,3	6	4,4	6	11,0 i.m.	3	— 5,1	5	10,04/ 13,24 B	4	6,1	—
Gran Bretaña...	26,1	27,3	6	3,9	6	34,6 i.m.	5	— 6,1	5	— 795/— 1.467 M	5	— 6,5	—
Holanda.....	10,3	9,2	6	3,7	6	12,9 e	5	— 6,5	5	—	—	7,1	—
Estados Unidos..	9,3	8,8	6	9,1	6	8,7	6	—12,6	6	4.358/ —208 M	5	— 2,8	—
Bélgica.....	12,5	10,1	6	6,3 a, e	5	26,7 i.e.m.	3	—12,9	4	— 5,50/— 6,73 B	5	5,8	—
Suiza.....	8,0	7,7	6	—	—	8,5 i.m.	3	—17,8	3	— 0,31/— 1,17 B	6	16,5	—
Suecia.....	10,6	12,7	6	1,5	6	8,0 i.e.m.	5	—2,1 i.e.m.	5	— 445/— 1.142 M	5	8,9	—
Italia.....	19,0	23,5	6	3,1	3	29,6 i.m.	5	—16,5	5	— 475/— 790 B	5	0,7	—
Dinamarca.....	10,6	12,5	6	9,2 a	6	20,5	4	—	—	— 1,43/— 2,42 B	5	7,4	—
Canadá.....	10,4	13,2	6	7,2	6	17,3	4	— 5,9	4	— 623/— 694 M	6	— 7,8	—
Noruega.....	12,0	15,7	6	0,7 e	6	21,0 i.m.	4	— 0,9	5	— 5,66/— 3,50 B	6	7,5	—
Finlandia.....	18,1	20,3	6	2,2	4	24,9	3	+10,5 i.b.inv.	4	— 1,84/— 2,22 B	5	0,0	—

(Ver citas en página siguiente)

Fuentes: O. C. D. E., O. N. U., C. E. E. y U. B. S.

Notas: Los números aparecidos en las columnas «Fecha» corresponden al mes del año para el que se dispone de la información necesaria más reciente. Ejemplo: (12), dato correspondiente al mes de diciembre; obviamente, del año anterior.
En la columna «Saldo de la Balanza Comercial» se relacionan los de los tres últimos meses, para los que se dispone información, con los tres anteriores. Es decir, el análisis abarcará un semestre desde la fecha de la última información.

Leyendas: a = según población asegurada.
e = estimación propia.
i = dato relativo al sector industrial.
I.m. = dato relativo a Industrias manufactureras.
I.e.m. = dato relativo a Industrias extractivas y manufactureras.
I.b.Inv. = dato relativo a Industrias de bienes de inversión.
M = en millones de las respectivas monedas nacionales.
B = en miles de millones de las respectivas monedas nacionales.

