AÑO 49 — SALAMANCA — N.º 15.201

Toda la correspondencia se dirigirá a nombre del Director o Administrador de EL ADELANTO
Apartado de Correos 10

NO SE DEVUELVEN LOS ORIGINALES

Redacción y Talleres: Ramos del Manzano, 42. Tel. 1924
Administración: Librería de Núñez, Rúa, 25. Tel. 1018

DOS EDICIONES DIARIAS

El Adelanto

DIARIO DE SALAMANCA

MARTES, 14 DE NOVIEMBRE DE 1933

Precios de suscripción: en España, SEIS pesetas al trimestre. — Anuncios, esquelas de defunción y reclamos, precios por tarifa. — Comunicados y remitidos precios convencionales

NOTA.—Los subscriptores de fuera de la provincia de Salamanca, a quienes haya que girarles a su domicilio, satisfarán 7,50 pesetas al trimestre.

TODOS LOS PAGOS SE HARAN POR ANTICIPADO

Se admiten esquelas hasta las TRES de la madrugada

NUMERO SUELTO: DIEZ CENTIMOS

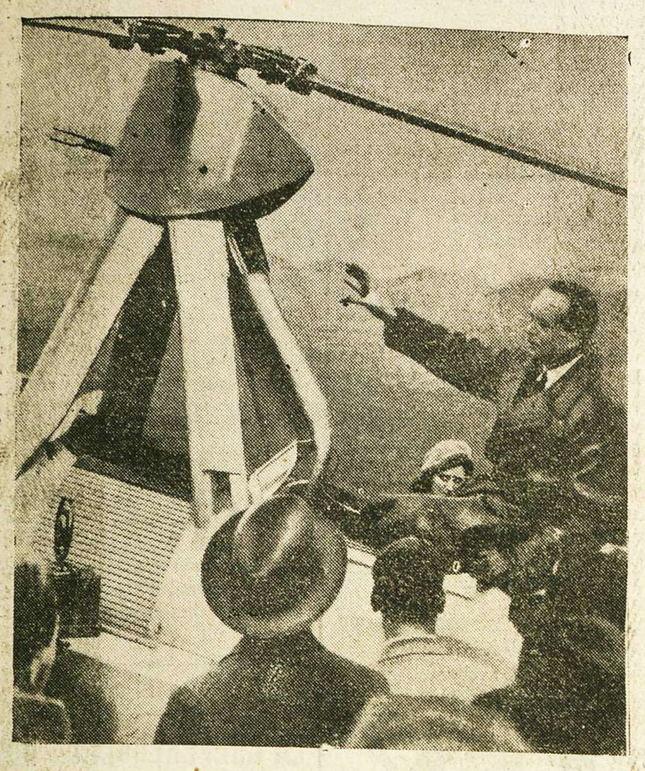

El ilustre inventor del autogiro, don Juan de la Cierva, con el aparato de su invención, en el que ha introducido recientemente grandes innovaciones, que hace de él el taxi-avión del porvenir

Vergel de niños y plantel de árboles

Una visita al Preventorio Escuela

A la sombra amiga de un olmo corpulento, me he sentado una tarde en el Paseo del Rollo, a esperar a un amigo médico que visita un asilo de ancianos. Después hemos hablado de lo bonito del paisaje de sitio tan saludable.

Le dije: esto lo tienen muchos como uno de los lugares más sanos de Salamanca, bonito sitio para construir un hotel, aislado donde se pudiera leer, disfrutar del paisaje, de la conversación de los amigos del descanso.

Yo pienso de otro modo me contesta el médico, yo creo que esto que fué rollo o picota de delincuentes, debe convertirse en plantel de niños, de vivero de árboles que hermoseen la ciudad y den sombra amiga a los necesitados que no la disfruten, y tienen que vivir en contacto con otros enfermos, que se covertirán también en seres inútiles.

Han pasado pocos años; una noche paseando con el señor Secall fuí testigo de la buena nueva, la Caja de Ahorros, había mandado construir lo que era idea, del médico amigo, que ejerce la medicina, da consejo certero y no escasea ayuda.

Vi construir las obras, plantar los árboles, regarlos.

Otra tarde de otoño naciente, vi aquello casi terminado, había cristalizado el bello sueño de un buen deseo.

Los destellos del sabio, si van unidos al bienestar humano tienen colaboradores.

Y este preventorio escuela, no será un orfelinato con olor a bazofia y aspecto de tétrico hospicio; es un hotelito de planta baja, bien orientado, todo luz y ventanas encristaladas, pinturas, mobiliario moderno y de buen gusto, luz artificial que hace de la noche día.

Catalpas y tiestos le rodean, acacias y árboles forestales crecen en terreno pedregoso.

El prodigio existe cuando va guiado por la fe y bondad del bien ajeno; "se pierde un dedo no importa"; la casa y la familia tienen que sufrir molestias, no importa, lo necesita el bien ajeno, van pasando los años, los desengaños no escasean, los amigos fallan a veces, otros los renuevan. Hay tanto niño desamparado que necesita el cariño junto con la medicina.

El sol que se pone en el atardecer de otoño, no solo dora las calles de la ciudad, sus pétreos monumentos. Dora el río que mansamente baña los chopos de la Aldehuela de los Guzmanes, da los reflejos al Sanatorio de niños pobres; sol de nueva humanidad, sol de justicia.

¡Enhorabuena!, amigos, que secundásteis la iniciativa feliz, os la da quien no está afiliado a la política, tiene sin embargo un amigo, Fili, de la tierra de sus abuelos.

MARIANO DE SANTIAGO CIVIDANES

QUISICOSAS

El procedimiento electoral del amigo Fili no puede ser más sencillo y más expeditivo.

Mientras otros candidatos se debaten en acumular arenga sobre arenga, viajes apoteósicos, programas y más programas, el buen Fili, llega a los pueblos discretamente, visita especialmente al alcalde y al secretario y al médico (¡qué médico no es su amigo!) y como a todos ellos ha servido en bien de los intereses generales durante años y años, aquello es pan comido.

Sale de "pesca" sin cebo,
tan solo con su valer
y aquí un "barbo" o una "sarda"
y todos van a la red.

Los comerciantes a quienes el otro día rompieron la luna de sus escaparates, han protestado muy justamente de tal atropello.

Y es natural y oportuna
su indignación y su celo,
y que al romperles la "luna"
pongan el grito en el "cielo".

Los suspiros son aire y van al [aire.
Las lágrimas son agua y van al mar.
Los votos son papel y algunos de [ellos,
excusado es decirte a dónde van.

¿Verdad usted que qué tendrán que ver las ideas políticas con el embadurnamiento de las fachadas?

Porque hay que ver cómo están algunas con letreros chabacanos de "votar a este". "No votéis al de más allá", etc., etc.

Ante todo limpieza
en la "pintureria",
y, además, un poquito
también de ortografía.

"Don Quijote", en la pantalla

He aquí el retablo de Maese Pedro, que figura en la película «Don Quijote de la Mancha», que ha sido llevado a la pantalla cinematográfica y estrenado anoche en el Palacio de la Música, en Madrid

Informaciones comentadas

La retórica en la "Gaceta,,

Por DIONISIO PEREZ

La retórica, el modo elevado y escogido y bello de hablar que es lo que nuestro común sentir entiende por retórica, es en España una de las artes suntuarias. Juntamente, se la admira y se la desdeña y, en general, los que no pueden llegar a practicarla la menosprecian y ridiculizan. Para nuestros hombres prácticos —la tragedia de España es la carencia de hombres idealistas— cuanto no tiene una aplicación utilitaria inmediata o no nos proporciona el goce de un placer o la satisfacción de una vanidad hispana "son retóricas". Así, en plural, para mayor escarnio.

En Francia, en los Estados Unidos, en Suiza, en Alemania, donde quiera la pedagogía está inspirada por un sentido espiritualista, la mayor preocupación y trabajo del maestro de escuela está en dotar a sus alumnos de retórica, como herramienta de vida. Dijérase que la retórica es la higiene, la urbanidad, el aseo del pensamiento. El ejercicio que en estas escuelas extranjeras llaman de composición, en que el niño siente el estímulo de expresarse, de exponer sus ideas, sus emociones, sus juicios cada vez con mayor claridad, precisión, sonoridad y elegancia no sólo representa una progresiva labor intelectual, sino una obra educativa sorprendente. El niño se siente ennoblecido, dignificado, más dueño de sí mismo y más seguro de la estimación que debe merecer. Sabe decir, impone la necesidad de tener ideas que decir, e ideas merecedoras de que los demás nos las escuchen y consideren. Así se forman ambientes de cultura de elevado nivel.

En España no se hace en las escuelas ejercicio de composición literaria, salvo, acaso, excepciones que yo no conozco. En la segunda enseñanza se incluye la Retórica, no como práctica, sino como una preceptiva. En la Universidad, pareceria locura imponer retórica entre las técnicas de la Medicina, el Derecho, la Farmacia, las Ciencias naturales y, no se diga, en las Escuelas especiales donde se hacen los ingenieros y los nautas... Con la prisa que acucia a cada muchacho para acabar su carrera. ¡Y con la prisa que cada padre tiene por ver a su hijo convertido en "hombre de provecho"...! Así en España, es frecuente encontrar universitarios, hombres de cultura determinada, de inteligencia suficiente, de ingenio despierto, habladores fáciles, que tienen gran dificultad para expresar su pensamiento por escrito, y cuando, forzados por la necesidad, lo hacen, escriben enmarañada y confusamente sin armonía ni gracia, con vocabulario pobrísimo y plebeyo. Y estos tales, que abundan más de lo que se cree en las aristocracias españolas, incluso en la de los gobernante y políticos, son los analfabetos peores; los que aborrecen la retórica y la menosprecian y burlan; los que no leen, porque les enoja ver el pensamiento ajeno claramente expresado; los que proclaman la inferioridad del oficio de escritor y la inutilidad social del novelista y el poeta. Y así, en estas manos, el idioma se va empobreciendo y acartonando y secando. Y con el idioma, el alma nacional, que es puro verbo. Se olvida que España era grande, cuando su cultura tenía por fundamento las llamadas "humanidades" que, al cabo, no son más que frutos de retórica y pura retórica...

Pensando así, imaginad qué sorpresa ante mí, como si descubriera un ignorado continente, cuando en las páginas de la "Gaceta" encuentro dos órdenes ministeriales, cuyos preámbulos pudieran pasar a cualquier antología de nuestras retóricas. Ved, si no es como encontrar un oasis en el desierto arisco, hosco e inhóspito de la prosa bárbara de nuestra burocracia, esta emocionada exposición de las bellezas naturales de la costa gallega y de la extensa planicie manchega de San Juan, que termina al Sur con la del Campo de Montiel, "solitaria paramera, árida y seca, en la que se abre una gran hondonada cuyo fondo plano del Alto Guadiana adquiere abundante caudal, formando una cadena de extensos y hondos lagos, en que las aguas, saltando de uno a otro por espumosas cascadas, constituyen en su conjunto las bellas y famosas lagunas de Ruidera, circundadas por frondosas arboledas y escarpados taludes rocosos, en los que producen hermoso y singular contraste el gris blanquecino de los peñones de calizas triásicas y el verde de los matorrales sobre el fondo anaranjado de un suelo arcilloso".

De buena gana continuaría reproduciendo la discreta descripción que hace del Guadiana, el anónimo preambulista, viéndolo divagar por el valle entre espadañas y carrizales y de las ruinas de los antiguos batanes y del castillo de Rochafrida, llegando hasta la renombrada cueva de Montesinos. "Todos estos parajes—prosigue diciendo—constituyen la comarca elegida por nuestro inmortal Cervantes para teatro de las aventuras de Don Quijote y Sancho; personajes simbólicos del alma hispana, siempre buena, noble y generosa"... Es lo menos que la "Gaceta" puede decir del pueblo que la soporta.

Con esta retórica dignificadora han sido declarados Sitios Naturales de Interés Nacional varios lugares bellos y grandiosos de la noble Galicia y de la resignada Mancha: la cumbre denominada Curotiña, de la sierra de Barlanza, en el término de la Puebla de Caramiñal; el promontorio del Cabo Villano y la parte culminante del promontorio del Cabo de Vares y las Lagunas de Ruidera con el Valle desde la cabecera del Alto Guadiana hasta el Atajadero, donde comienza el Canal del Gran Prior, comprendiendo hasta la Cueva de Montesinos, "quedando prohibido ejecutar en los mencionados parajes todo acto de destrucción, deterioro o desfiguración que altere la belleza natural de los sitios anunciados, y, en especial, la colocación de anuncios e inscripciones de índole no oficial".

Sin aquel ennoblecimiento de la retórica, no advertiríamos, apenas, que menguada e insignificante cosa es para nuestra Administración un Sitio Natural de Interés Nacional, pareciendo bastante con que no se lo deteriore o no se coloquen anuncios en sus acantilados y farallones. Me parece que hemos traducido mal, o no hemos traducido suficientemente, aquella invención yanqui de los Parques Nacionales y Sitios Naturales, con la que los Estados Unidos salvaron la integridad bravía de las Montañas Roqueñas y su Gran Cañón espantable, así como su fauna y su flora. Todavía los montículos y peñascales grandiosos de la costa gallega, en contraste prodigioso con la placidez de sus ríos, pueden quedar en aquel estado natural, pero confesemos que las Lagunas de Ruidera, la Cueva de Montesinos y todo el glorificado campo de Montiel merecen ser ofrendados a la admiración de las generaciones con el aderezo de un poco de retórica en acción.

No basta decir a las gentes: "Aquí Cervantes escuchó la clamante voz de Don Quijote", o "en este lugar rezongó la malicia de Sancho sus refranes". El arte que es la retórica hecha mármol o bronce, y que es el genio humano hecho Naturaleza, debiera llevar allí sus ficciones. En la gruta donde nace el Sena, ha puesto París una bella escultura de mujer, símbolo de su río... Montiel y Ruidera no son Sitios Naturales, sino Sitios Cervantinos, famosos en el mundo. Y estarán mejor, por bellos que sean sus panoramas, si España los contempla con representaciones materiales de su verbo y su retórica...

DIONISIO PEREZ

(Prohibida la reproducción).

COLEGIO MEDICO

Previsión Médica Nacional. - Una nota muy interesante

Acordada por el Consejo de Administración de la Previsión Médica Nacional, con motivo del próximo ingreso de farmacéuticos y odontólogos, una amnistía por el plazo de tres meses, durante los cuales podrán ingresar en aquélla todos los médicos, "cualquiera que sea su edad", en las condiciones que determina el Reglamento para los socios fundadores, se hace público para conocimiento de los interesados, y en evitación de ulteriores alegatos de ignorancia, pudiendo solicitar su ingreso del Consejo de Administración de la Previsión Médica Nacional, por conducto del Colegio provincial. — El presidente, **Nicasio Cimas Leal.**

Junta de Mendicidad

Donativo de la Cruz Roja

Presidida por don Manuel González Calzada, el domingo celebró sesión la Junta administradora de la Asociación contra la Mendicidad. Asistieron los vocales don Siro Gay, don Críspulo Baza, don Guzmán Buxaderas, don Jerónimo Juan González, don Angel Vázquez de Parga, don José León y Muñiz y don Matías Quintano.

Se aprobó el acta de la última.

También se aprobaron las siguientes cuentas correspondientes al mes de Octubre.

Ingresos, 2.271,50 pesetas; gastos, 2.956,90; déficit, 685,40.

Durante el expresado mes comieron en la Mendicidad, diariamente, 86 personas y se sirvieron 5.160 raciones.

En el albergue nocturno pernoctaron 64 pobres transeúntes.

El presidente dió cuenta de que la Cruz Roja, por el 35 por 100 de la novillada benéfica que había dado, había acordado entregar a la Mendicidad 6.250,90 pesetas.

Finalmente se cambiaron impresiones sobre diversos asuntos de régimen interior.

Lea usted EL ADELANTO

Hablando con el Gobernador

Mitines electorales.-Lo ocurrido ayer en los de Alba de Tormes y Guijuelo.-La huelga de los sastres

Ayer, a las siete de la tarde, nos recibió el señor Friera, comunicándonos que el domingo se celebraron algunos mítines electorales en la provincia, dentro de la más completa normalidad.

Refiriéndose a los que ayer celebraron las derechas en Alba de Tormes y Guijuelo, nos manifestó que en el primero, un joven hizo una interrupción, siendo detenido en el acto y puesto en libertad enseguida.

En cuanto al de Guijuelo, nos dijo el Gobernador civil, como antecedente preciso, que algunos grupos de estudiantes universitarios habían pedido vacaciones con motivo de las elecciones.

Por la tarde, cuando se iba a celebrar el mitin de Guijuelo, salieron de Salamanca tres camiones ocupados por estudiantes y entraron en Guijuelo dando vivas a Gil Robles. Se produjo gran revuelo, registrándose una colisión entre estudiantes y bandos contrarios, afortunadamente sin consecuencias, debido a la oportuna intervención de la Guardia civil.

Inmediatamente—dice el señor Friera—mandé a Guijuelo fuerzas de Asalto, que no llegaron a dicha localidad, porque a poca distancia de ella se informaron que se había restablecido la tranquilidad. Sin embargo, como se encontraron estas fuerzas a los tres camiones que regresaban a Salamanca, los detuvieron y registraron, arrojando entonces sus ocupantes, a la carretera, las porras y cayadas que llevaban.

Las fuerzas de Asalto recogieron seis porras de cuero, una de madera y varias calladas.

LA HUELGA DE SASTRES

Nos dijo, por último, que los obreros sastres habían designado ya los vocales que les representarán en el Jurado Mixto, creyendo que lo mismo habrán hecho los patronos, a virtud de una comunicación de la Delegación del Trabajo, invitando a ambas partes a hacer la designación.

Seguidamente se pedirá a la Superioridad que autorice la constitución del Jurado.

ASESORES ELECTORALES

Finalmente, nos facilitó copia de la siguiente orden circular que ha remitido al "Boletín Oficial":

El excelentísimo señor ministro de la Gobernación en telegrama de 11 del actual, me dice lo que sigue:

"Para evitar torcidas interpretaciones por los Ayuntamientos o pretextos que entorpezcan el libre ejercicio del sufragio, recuerdo a V. E. que como está dispuesto no podrán actuar en las Mesas Electorales ni en ninguna de las operaciones que a la elección se refiera ni siquiera con carácter de asesores, persona alguna ajena a las que la Ley Electoral señala y determina a estos efectos, sírvase V. E. hacerlo público por conducto del "Boletín Oficial" de esa provincia".

Lo que se hace público en este periódico oficial para general conocimiento y exacto cumplimiento de lo ordenado por la Superioridad, por parte de las personas a quienes afecta la presente circular.

Salamanca, 13 de Noviembre de 1933.—El gobernador civil, José María Friera".

Instituto de Derecho Internacional «Francisco de Vitoria»

Hoy, martes, a las cuatro de la tarde, dará su segunda conferencia el profesor don Máximo Peña Mantecón, quien disertará sobre "Soberanía y extraterritorialidad de la ley penal".

A las cinco, comenzara la explicación de su cursillo sobre "La cuestión del Extremo Oriente", el catedrático don Wenceslao González Oliveros.

EL ADELANTO de hoy, consta de DIEZ páginas.

PAGOS DE HACIENDA

Por el ilustrísimo señor Delegado se ha señalado para hoy el pago de los libramientos que siguen:

Don Ricardo Muñiz, 4.329,60; Ayuntamiento de Salamanca, pesetas 5.099,25, y el mismo, 2.474,14.

✝

LA SEÑORITA

AMPARO VELASCO CRESPO

Maestra nacional y cursillista del tercer tribunal

falleció el día 12 del actual, en Morasverdes

HABIENDO RECIBIDO LOS AUXILIOS ESPIRITUALES

D. E. P.

Sus desconsolados padres, don Salvador Velasco Alonso (secretario de este Ayuntamiento) y doña Encarnación Crespo Sánchez (maestra nacional del mismo); hermanos: doña Nieves (maestra nacional), Encarnación, Ramón (guardia de asalto) y Hortensia; tíos, primos y demás parientes,

Participan a sus amistades tan sensible pérdida y ruegan una oración por el eterno descanso de su alma.

Funerales: El día 16 del actual, a las nueve, en la iglesia parroquial de San Bartolomé, de Morasverdes.

Necrológica

AMPARO VELASCO, HA MUERTO.....

Llegamos aturdidos a este simpático pueblo, donde cantó sus delicias, y de toda esta región, por espacio de tantos años, nuestro muy querido amigo y distinguido compañero don Salvador Velasco.

¡Todo es melancolía y tristeza en esta tarde gris de Otoño! Los caminos y carreteras, bien llenas de gentes, que reflejan en sus semblantes un triste y hondo pesar. ¡Es que ha muerto la distinguida señorita Amparito Velasco Crespo, simpatiquísima y competente Maestra Nacional!... ¡Y en qué tristes momentos le sorprendió la dolencia que le llevó al sepulcro!

Estudiosa como pocas, de una cultura nada común y con un amor propio envidiable, se lanzó a los Cursillos de Selección del Magisterio, aprobando el primer ejercicio con una gran puntuación. En compañía de su hermanita Nieves, fué destinada a Béjar para las prácticas correspondientes, y allí, en pleno ejercicio, en el campo de trabajo de sus amores, cedió inopinadamente su gran capacidad mental, a la rápida y cruel dolencia que no pudo ser combatida, a pesar de haber sido trasladada con todas las precauciones a la casa paterna, donde ni los auxilios de la ciencia ni los cuidados de los suyos fueron bastantes a evitar tan triste desenlace.

El carácter siempre alegre y cordial de Amparito, hizo que en vida se granjease muchas relaciones de compañeras y amigas, habiendo dejado un vacío imposible de llenar.

¡Qué pena y qué dolor para los suyos, que, cual si fuera el Tribunal que había de juzgarle, tuvo que presenciar, en esos momentos de delirio, el desarrollo de sus prácticas, donde se demuestra palmariamente el interés que Amparito ponía en su actuación, que trajo de consuno e agotamiento físico de sus energías, precursoras de la muerte!

Hemos sido testigos de las amistades sinceras de que gozaba en todo el Campo de Yeltes. Una enorme muchedumbre, como nunca se ha conocido en actos semejantes, acompañó el cadáver hasta la última morada. ¡Qué patente el sentimiento de todos estos pueblos hacia la familia de Velsaco!

Una marcha fúnebre, lenta, fervorosa, daba escolta a los restos de la pobre Amparo, depositados cuidadosamente en una caja de roble forrada de aso blanco y cintas azules, que contrastaba con su pureza, sobre la cual fueron depositadas ricas y olorosas coronas de flores naturales, recuerdo póstumo de sus familias e Hijas de María!

¡Qué hermoso ejemplo de amistad y de cariño ha dado Morasverdes, y qué entusiasmo en la juventud, disputándose el honor de llevar sobre sus hombros los restos queridos de la que tanto bien hizo, de la que tendió su mano a los desvalidos, y de la que en todo momento vertió a raudales sus enseñanzas!

Pero la nota de emoción, fueron aquellos momentos en que las lágrimas contenidas durante los sagrados ritos, se desbordaron estrepitosamente al caer la primera paleada de tierra sobre la tumba de la extinta, que el periodista vertió también las suyas en aquel sagrado recinto.

¡Este fué el sello de la amistad sincera; este fué el barómetro del dolor en esa tarde cruda y fría de Noviembre! ¡Hasta la hermosa floresta, que hace poco fué exuberante y alegre, está triste y desconocida! ¡Los hermosos castaños y nogales donde se recreaba Amparito en sus días de esplendor, dán la sensación de tristes y funerarios cipreses!

¿Y para qué seguir describiendo notas de dolor, si estos recuerdos sensibles ha de causar sin duda, más amargura en la familia doliente, que tiene derecho a un respetuoso silencio?... Pero es que la pluma se desliza insensible, ante las bellas virtudes que adornaban a Amparito!...

El jueves próximo, 16 del actual, a las diez de la mañana, tendrán lugar en esta parroquia las honras fúnebres por su eterno descanso.

Reciban, pues, sus afligidos padres don Salvador Velasco, Secretario del Ayuntamiento y redactor de EL ADELANTO, doña Encarnación Crespo, Maestra Nacional; sus hermanos. María Nieves, también Maestra Nacional y Cursillista, Encarna, Ramón y Hortensia, la expresión de nuestro más sentido pésame, deseándoles resignación cristiana para sobrellevar con paciencia el dolor que producen estos desgarros de familia.

ISIDORO MORO

Morasverdes, 12 de Noviembre de 1933.

: CUIDARA DE SUS OJOS :
visitando el mejor servicio de Optica en Salamanca. Despacho de recetas oculísticas.

ZEISS PUNKTAL

Joyería, Relojería, Optica. - Especialidad en alhajas del país.
ROQUE H. GONZALEZ
DOCTOR RIESCO, 26 Y 28

Desde Tordillos

El día 10 de los corrientes se celebró en este pueblo un mitin de propaganda electoral.

En la carretera una nutrida masa de personal esperaba al orador, presidente del Bloque Agrario, don Ernesto Castaño, y aspirante a diputado a Cortes. A la llegada del candidato el público le recibió con una estruendosa ovación. Después de saludar a todos sus amigos se dirigió la comitiva a la plaza pública, siendo cedido atentamente el balcón del Ayuntamiento por no haber locales capaces para congregar a tan numeroso público, que de los pueblos limítrofes, especialmente de Macotera, concurrieron a escuchar a los oradores.

La presentación del orador la hizo el secretario del Juzgado de Macotera, gran simpatizante del Bloque.

Seguidamente el señor Castaño empezó diciendo que a requerimiento de varios amigos había tenido que venir a este pueblo, más que a un mitin a tener una charla con sus correligionarios. Desarrolló el tema de que en su partido y dentro del Bloque lo mismo cogían patronos que obreros, y que era hasta vergonzoso dar un jornal irrisorio con el que el obrero no podía llevar el pan necesario para sus hijos. Pero que para eso el labrador tenía que tener y llevar al Congreso personas que se hicieran oir, para que sus productos tuvieran el valor equitativo que tantas veces fué pedido en estos dos años y nunca fué atendido.

Sigue diciendo que debe compenetrarse el obrero con el patrono y el patrono con el obrero, y que desaparezca esa lucha de odio que han sembrado los propagandistas que les ofrecieron lo que ni tenían ni podían dar.

Y pór último dijo: Ahí os dejo la candidatura del Bloque Agrario. Si la creéis digna, la votáis, y si alguno por no creerlo así se aparta de ella, nosotros siempre estaremos al lado del labrador. (Grandes aplausos).

Seguidamente hizo uso de la palabra el médico de Macotera, don Lucio García, quien habló de los dos perjuicios de los dos años pasados, aconsejando que si querían seguir la misma suerte que votaran a los socialistas, a esos que les ofrecieron que les repartirían las tierras, y que la tierra que se había repartido había sido para unos cuantos de Casas Viejas, Palacios Rubios y Macotera, y que si querían volver a la paz y la concordia que votaran la candidatura del Bloque Agrario Salmantino. Su disertación fué muy aplaudida.

Por los simpatizantes del Bloque fueron obsequiados los oradores y sus acompañantes con pastas y licores, despidiéndose ya entrada la noche de sus amigos y marchando los demás forasteros para sus respectivos pueblos.

EL CORRESPONSAL

MALA REAL INGLESA

Para Pernambuco, Bahía, Río Janeiro, Santos, Montevideo y Buenos Aires, saldrán de Coruña y Vigo en el mismo día y en las fechas que se indican, los vapores siguientes:

20 Noviembre, "ASTURIAS"
4 Diciembre, "ALMANZORA"

admitiendo pasajeros de 1.ª, 2.ª y 3.ª clase para todos los puertos arriba mencionados.

Precio del pasaje en 3.ª en los vapores de la serie "A". Pesetas 617,70.

El camarote cerrado importa 35 pesetas más.

SALIDAS DE VIGO

Para Pernambuco, Río Janeiro, Santos Montevideo y Buenos Aires.

26 Noviembre, "HIGHLAND PRINCESS"
12 Diciembre, "HIGHLAND BRIGADE"
26 Diciembre, "HIGHLAND PATRIOT"

admitiendo pasajeros de 1.ª, intermedia y 3.ª clase para todos los puertos arriba mencionados.

Precio del pasaje en 3.ª en los vapores de la serie "H". Pesetas 557,70.

Consignatario en Vigo y Villagarcía, ESTANISLAO DURÁN E HIJOS, Apartado 75.

En Coruña, Sres. Rubine e Hijos, Real, 81. - En Madrid, señores Mac Andrews, Plaza de las Cortes, 5.

Lea usted EL ADELANTO

Academia Médico-Escolar

Cursillo del doctor Escanilla

Varios estudiantes de Medicina que asistieron a una conferencia pronunciada el curso pasado por el doctor Escanilla en la Academia Médico - Escolar, sobre Psicoterapia, propusieron a la Junta directiva de esta entidad, viera la manera de ampliar los conceptos de dicha conferencia; por lo cual esta Academia ha organizado un cursillo de cinco conferencias a cargo del profesor de esta Facultad de Medicina, doctor Escanilla, sobre introducción al estudio de la Psicoterapia, que comenzará el día 16 del corriente, a las cuatro de la tarde, en la Facultad de Medicina, con arreglo al siguiente programa:

Día 16: Historia y fundamentos del psicoanálisis.

Día 18: Los sueños y su interpretación.

Día 21: Concepción psicoanalítica de las pneurosis. Indicaciones y técnica del psicoanálisis.

Día 23: La Psicología individual de Adler y sus fundamentos teóricos.

Día 25: Indicaciones y realización práctica de la terapia individual psicológica.

En fecha próxima, organizada por esta Academia, dará una conferencia un eminente médico de Madrid, miembro de número de la Academia Nacional de Medicina.

También en fecha próxima comenzará una serie de conferencias semanales, que esta Academia ha organizado, entre médicos de esta ciudad, que durarán hasta el mes de Abril.

NACIMIENTOS Y DEFUNCIONES

Durante las últimas cuarenta y ocho horas se han hecho en el Registro civil las siguientes inscripcones:

Nacimientos. — Jacinta Hernández Iglesias, Iñigo Villoria García, José Amaro García, Andrea Hijosa Domínguez, Laureano Martín Sanchez.

Defunciones. — María Dolores Blanco Sánchez, de veintisiete años; Manzano, de treinta y un mes; Polonia Alvarez Rivas, de ochenta y cinco años.

CROSLEY TRAVO

FORMIDABLE SUPERHETERODINO

ALTERNA-CONTINUA

ES UN FORMIDABLE SUPERHETERODINO PARA CORRIENTE ALTERNA Y CONTINUA CROSLEY Ptas. 235

Ptas. 275 Pídalo en las AGENCIAS

Revendedores dirigirse: Apartado Correos, 9098. MADRID

EN LA NIEVE

Excursión a la Sierra de Béjar

El domingo, como anunciamos, a las cinco de la mañana y de la Plaza Mayor, salieron en un autocar con dirección a la Sierra, un grupo de excursionistas aficionados al ski.

Reinando la mayor camaradería y con el fresco de la mañana emprendieron la subida a la nieve desde el pueblo de La Hoya donde dejaron el automóvil.

Una vez arriba y después de restaurar las fuerzas, los "ases" del ski pudieron lucir sus habilidades, pues había nieve en abundnacia.

El grupo excursionista lo formaron las señoritas Consuelo y Carmen Sánchez Esteban y los jóvenes Bernardo Olivera, Antonio Polo, Luis Domínguez Guilarte, José Cordón, José Suárez, Primitivo Gay, José Luis Gay, Marcelo R. Beistegui, Alberto Sarasua, Luciano S. Fraile, José G. de la Cruz, Jesús Rodríguez, Julián Relanzón, Manuel Pondal, Antonio Jiménez, Angel Santos, Mario Vicente, Isidoro Menés, Eduardo Oria y José Núñez Larraz.

La afición a este deporte va en aumento y existe el propósito de realizar excursiones todos los domingos.

F. E. C.

LA CONFERENCIA DE HOY

Como se ha venido anunciando hoy, martes, dará comienzo en la Casa del Estudiante, Meléndez, 26, a las siete y media de la tarde, el tan esperado cursillo de conferencias del reverendo padre Colunga, que desarrollará el difícil tema: "Jesucristo revelado al mundo como Salvador e Hijo de Dios", dividido en cinco lecciones. Hoy, en su primera conferencia, disertará sobre el siguiente punto: "Jesucristo prometido al pueblo judío".

Siendo grandísimo el interés despertado, tanto por el profundo tema, como por el docto conferenciante, y teniendo en cuenta el carácter científico del cursillo, se cerrará el salón una vez lleno, prohibiendo la entrada y salida para evitar la aglomeración y consiguiente molestia al disertador y auditorio.

CHICO, NECESITO, para recados. Paseo de la Glorieta, número 24.

¿SUFRE USTED DEL ESTOMAGO E INTESTINOS?

SERVETINAL Gummá

A continuación copiamos una nueva carta, cuyo original, como siempre, tenemos a la disposición del público

DON ISIDRO MARTINEZ ARNALDO, de 29 años de edad, de profesión ferroviario, natural de GURREA DE GALLEGO (Huesca), residente en VALENCIA-CABAÑAL, calle de MANUELA ESTELLES, 41, 1.º, nos escribe lo siguiente:

"Valencia, 1.º de Septiembre de 1933.

Señor don A. Gummá. — BARCELONA.

Muy señor mío: Tengo el honor de manifestarle que por espacio de cuatro años padecí una úlcera y dilatación de estómago. Probé muchos tratamientos para curar mi terrible dolencia, sin ningún resultado.

Me aconsejaron la operación, pero yo no estaba conforme, y como último recurso probé su producto SERVETINAL, que ha sido mi salvación, no obstante haber tomado solamente cuatro frascos.

Antes de usar su producto los horribles dolores que experimentaba no me permitían comer ni descansar. Actualmente puedo comer a mi gusto, sentándome perfectamente bien todo lo que como.

Sigo tomando el SERVETINAL al objeto de que mi restablecimiento sea lo más completo posible.

Yo, por mi parte, soy un entusiasta propagandista de su especialidad, ya que a todas mis amistades y particularmente a los afectados por esta clase de dolencias no me canso de recomendarles insistentemente su famoso producto, y los cuales no dudan en usar, vistos los resultados que en mí ha producido.

Puede usted hacer de esta carta el uso que crea conveniente.

Muy atentamente le saluda su affmo. y s. s. y agradecido,

Firmado:
ISIDRO MARTINEZ ARNALDO."

Exigid el legítimo SERVETINAL y no admitáis sustituciones interesadas de escaso o nulo resultado

PRECIO: 5,80 pesetas (timbres 0,30 incluidos) en Centros de Específicos y principales Farmacias de ESPAÑA, FRANCIA y PORTUGAL, y en SALAMANCA.—Gayoso, Arenal, 2. Farmacia del Globo, Plaza Antón Martín.—Félix Borrel, Puerta del Sol, 5, MADRID

NOTAS DE SOCIEDAD

PARA ELLAS

El té

La hora del té debe constituir no sólo una fiesta para el paladar por la variedad de golosinas que en esta ocasión suelen saborearse, sino asimismo una fiesta para los ojos, pues que esa misma variedad de manjares delicados permiten al ama de la casa desplegar todo su arte y buen gusto en la disposición de los mismos y en el ornato de la mesa.

Como el "sandwick es el soberano del "five o'clock tea", sobre todo en nuestros países, en que el té no sirve sino de pretexto, y son muchos españoles como aquel que dejaba el té y se comía los "five o'clocks", dedicaremos hoy nuestra atención a los "sandwichs", ofreciendo aquí dos excelentes recetas para su confección:

"Sandwichs" de cangrejo

Ciento veinticinco gramos de cangrejos. Treinta y cinco gramos de mantequilla. Dos cucharadas de extracto de tomate. Un huevo. Un poco de mayonesa dulce.

1.° Ablandar la mantequilla en un recipiente, previamente calentado.

2.° Limpiar los congrejos y machacar su carne junto con la mantequilla y la yema de un huevo duro, e ir añadiendo, poco a poco, el tomate.

3.° Untar de mayonesa unas rebanadas finas de pan no muy fresco.

4.° Extender la pasta de cangrejo sobre las rebanadas de pan y expolvorearlas con la clara de huevo duro, previamente machacaaa.

5.° Reunir las rebanadas, ya preparadas, de dos en dos, para formar "sandwich" y quitarles los bordes de corteza.

"Sandwichs" de lechuga

Una lechuga muy tierna. Setenta y cinco gramos de mantequilla fina. Un pan especial para "sandwichs". Una o dos cucharadas de crema fresca y espesa.

1.° Cocer los huevos hasta que estén bien duros y quitarles la cáscara.

2.° Machacar la clara y reservarla.

3.° Machacar las yemas en una taza y revolverlas con la crema hasta hacer una pasta blanda, y añadir un poco de sal.

4.° Lavar, secar y machacar las hojas de lechuga no muy fino, sin emplear el corazón de la lechuga.

5.° Cortar rebanaditas rectangulares de pan y untarlas de mantequilla.

6.° Sobre la mantequilla extender un poco de mayonesa, y sobre la mayonesa, la pasta de huevo, espolvoreada de clara picada.

7.° Cubrir el todo con dos o tres hojas de lechuga.

8.° Reunir las rebanadas, así preparadas, de dos en dos.

VIAJES

—Han llegado:

De Fuente de San Esteban, la señorita Antolina Fernández.

PETICION DE MANO

Por don Andrés Pérez, médico de Peñaranda, y la señorita Pepita Durán, para su hermano y primo, don Ricardo Pérez, ha sido pedida la mano de la encantadora señorita Magdalena Romero, hija del prestigioso industrial y comerciante, don Eustoquio Romero.

La fecha de la boda ha sido fijada para el próximo mes de Diciembre, celebrándose en la intimidad por el reciente luto del novio.

Entre los novios se han cruzado valiosos regalos.

Nuestra enhorabuena al futuro matrimonio y a sus familias.

UNA BODA

El domingo, en la iglesia parroquial de San Sebastián, se verificó, a las once y media de la mañana el enlace matrimonial de la bella señorita Isabel Sánchez Ruano con el joven comerciante don Alberto Dudes Vicente.

Apadrinaron a los contrayentes, don Casimiro G. Gago y su señora, doña Blanca Dudes.

Firmaron el acta matrimonial, como testigos, don Eloy Diego y don Julio de Castro.

Terminada la ceremonia religiosa, los numerosos invitados, en número de más ciento, fueron obsequiados con un banquete, servido en el restaurant Novel y, con arreglo a un selecto menú.

Después se organizó un animadísimo baile.

El nuevo matrimonio ha recibido valiosos regalos de sus familias y numerosas amistades.

Deseamos a la feliz pareja todo genero de venturas en su nuevo estado, enviándoles nuestra más cordial enhorabuena, que hacemos extensiva a sus respectivas familias.

FALLECIMIENTOS

En Madrid ha bajado al sepulcro la señora de Cassou, viuda de Cambón, madre política de nuestro particular amigo el comerciante de esta plaza don Teodoro del Castillo.

Nuestro pésame a la familia.

VARIAS

Ayer saludamos en ésta a nuestro querido amigo y distinguido colaborador el abogado y procurador de los Tribunales en Madrid don Bienvenido Moreno.

—Se halla completamente restablecido de la pertinaz dolencia que durante bastante tiempo le aquejaba, nuestro querido amigo el secretario de la Unión de Agricultores Salmantinos, don Andrés Hernández.

—**Pijamas**. Casa Viñuela.

EL MIEDO Y LOS MIEDOSOS

Por H. RODRIGUEZ PINILLA

Esa perturbación del ánimo que nos hace temer un peligro más o menos real, es en el fondo una emoción que tiene mil causas, y por eso es compatible con su contrario el valor. Tenemos miedo a unas cosas y a otras no; nos atrevemos a desafiar el peligro evidente, y no nos despojamos de la emoción que nos provoca un problemático riesgo. Nadie es valiente en absoluto, ni miedoso del todo. Eso de que Fulano no se asusta por nada, es un decir. Rara vez una realidad. Este cronista—por ejemplo más cercano—no teme a las brujas y tiene miedo a las elecciones próximas... Asistió a coléricos, y no pocos, allá por el 1885, sin desconocer el peligro, y le tiene un miedo cerval a un cólico hepático. De un daño imaginario se cae en un peligro real. Schopenhauer, el filósofo pesimista, huyendo del cólera en Dantzig, muere de pulmonía a los pocos días de su fuga de Leipzig. Y no son pocos los casos de hombres fuertes que ante el peligro de caer en la miseria caen en el suicidio, ni deja de haber varones intrépidos en la guerra y cobardes ante una dolencia orgánica.

En los escritores se inventa y emplea el eufemismo ante el miedo a escribir la verdad. Por no caer en el Código penal se narra un cuento, y por no exponerse a la cárcel se busca un equívoco, o lo que llaman los franceses "un calembour" del cual se cita este muy típico. El rey de Francia Luis XVIII sintiéndose morir le dice a los médicos: "Acabemos pronto, Carlos espera" (Charles attend)—charlatanes—. De este juego de palabras han surgido en las Cortes y la Corte graves disgustos y aun desafíos, dimisiones de ministros y odios implacables. La musa andaluza es pródiga en mascaradas dialécticas, aunque no escasea en las tertulias de cafés y casinos de todas partes. So capa de chiste, en el fondo es miedo a llamar las cosas por su nombre "Su Majestad escoja" le dijeron a cierta reina que no andaba bien, mientras le ofrecían dos aderezos.

¿Podrá el hombre inmunizarse contra el miedo...? ¿Podrá inventarse alguna droga que nos libre de esta emoción como se nos puede librar del mareo? He aquí unas preguntas que entrañan un hondo problema psíquico-fisiológico. Si el miedo nace o se origina en nuestro organismo como efecto de una secreción interna de ciertas glándulas que luego de su presencia en la sangre provocan los trastornos del miedo—la palidez del rostro, la aceleración del pulso, etc.—entonces se llegará a encontrar una droga opotetápica que nos evite el miedo. Cuando temiéramos un atraco saldríamos de casa luego de tomar la píldora dispuestos a afrontar los ladrones. Después de todo, puede recordarse que el miedo a los exámenes se previene tomando antes una copita de jerez o de coñac, así como se daba ante una batalla a los soldados un trago de aguardiente con pólvora o sin ella.

Pero si el miedo, como dicen otros fisiólogos es un choque a ciertos centros nerviosos vehiculados por los sentidos, y estos nervios son los que provocan la secreción interna, el rubor o la palidez, el temblor o la parálisis, entonces es ya más difícil encontrar un remedio porque el impresionismo tiene infinitas causas y el ambiente en que nos movemos infinitas variantes que se conjugan con las de cada uno de nosotros.

Lo que parece indudable es que un buen físico, es decir, un organismo fuerte es beluarte contra el miedo. Un Hércules, no es miedoso, pero Adonis debió ser lo contrario. El niño y su concomitante orgánico, la mujer, son miedosos. De aquí las ventajas del deporte y la conveniencia de entrenarse con los peligros que la Naturaleza nos presente sin equívocos ni eufemismos.

El miedo es consustancial con el hombre de todas las épocas y de todas las regiones. "Timeo danaos et dona ferentes" (Teme a los griegos aunque hacen ofrendas). Y no digamos nada de los pueblos primitivos que se atemorizaban de la lluvia y del viento, bien distintos de los cavernícolas de ahora que no temen el ir contra viento y marea.

Es una garra que le destroza poco a poco

Es la sangre viciada que le hará sucumbir sin remisión, a menos que se someta con urgencia al **tratamiento de rectificación sanguínea** adoptado en el mundo entero como el de más comprobada eficacia.

Este tratamiento preconizado por la ciencia, por la experiencia, y por la fama es el

DEPURATIVO RICHELET

Su poder es irresistible en la curación de las enfermedades producidas por el ácido úrico, tales como **reuma, gota, dolores y manifestaciones artríticas en los riñones, hígado, centros nerviosos y médula espinal.**

Cuando la sangre corrompida fluye a la superficie de la piel, aparecen **herpes, sicosis, prúrigo, diviesos, lupus, dermatosis, seborrea, etc.** En estos casos es cuando más visiblemente se aprecian los efectos purificadores del **Depurativo Richelet**, pues con rapidez inesperada desaparecen sin dejar la menor huella de su existencia.

Cuando se presentan **llagas varicosas, flebitis, congestiones, arterio-esclerosis, enfermedades del corazón, parálisis, etc.,** el **Depurativo Richelet** ha demostrado que consiguió curaciones donde otros muchos tratamientos habían fracasado por completo.

No son meras afirmaciones pues poseemos millares de pruebas como las que siguen, recibidas de todos los países del mundo.

NUEVAS CARTAS ESPAÑOLAS DE AGRADECIMIENTO

LABORATORIO RICHELET
San Sebastián.

Muy señor mío:

Habiendo experimentado en mi enfermedad una notable mejoría desde que empecé a combatirla con el tratamiento de su inmejorable preparado Depurativo Richelet, le comunico que gracias a su eficacia, puedo dedicarme hoy de lleno a mis labores agrícolas.

Por la presente le autorizo a usted para que pueda hacer el uso que crea conveniente de la presente carta.

Reiterándole mi más profundo agradecimiento, soy de usted atto. y affmo s. s. q. e. s. m.,

JOSE ASIAIN

Valle de Goñi (Por Pamplona).

Ulcera varicosa y desaparecida

Después de dos meses de sufrimiento con una úlcera varicosa en la espinilla y habiendo ensayado muchas pomadas sin resultado y marchando cada vez peor, el Médico me recetó el Richelet y en ocho días que hace que lo tomo, ha desaparecido todo malestar y estoy mejorando notablemente.

En agradecimiento a su Depurativo y para bien de los demás, creo un deber el comunicárselo, autorizándole a que haga el uso que crea conveniente de este certificado.

ROGELIA M. DE ROMANO

Cascante (Navarra). España.

De venta en todas las farmacias. **Gratuitamente** y sin compromiso para usted, le remitiremos un interesante folleto para la curación de las enfermedades de la sangre. Escriba hoy mismo poniendo bien estas señas:

LABORATORIO RICHELET - San Bartolomé, 22 y 24 - San Sebastián.

POR TELEFONO

El mitin agrario en Guijuelo

Guijuelo, 13 (10 noche).—Se ha celebrado el anunciado mitin agrario, en el que tomaron parte los candidatos señores Castaño y Lamamié de Clairac. Estos, llegaron a Guijuelo acompañados de un centenar de jóvenes derechistas, que vitorearon a Gil Robles y a las derechas. A la salida del mitin, se produjo una colisión entre grupos de estudiantes y obreros, utilizando aquéllos porras de goma y éstos piedras.

La oportuna intervención del teniente de la Guardia civil, don Valeriano Fernández, evitó un día de luto a Guijuelo.

Se dice que algunos de los jóvenes estudiantes regresaron heridos a Salamanca.

EL CORRESPONSAL

En virtud de la anterior información que nos envía nuestro corresponsal, procuramos averiguar si efectivamente habían llegado algunos heridos a Salamanca, a consecuencia de la colisión en Guijuelo.

Solo pudimos comprobar que en la Casa de Socorro había sido asistido el joven Leonardo Sáez que vive en la calle de Bordadores, número 10, que presentaba una herida contusa en la región occipital, producida en Guijuelo.

SEÑORAS

Por 12 y 14 pesetas bonitos sombreros de fieltro

CASA INESTAL

DOCTOR RIESCO, 36

Unión de Agricultores Salmantinos

El mitin de mañana

Ayer ya llegaron a Salamanca bastantes labradores que asistirán a la asamblea o mitin que la Unión de Agricultores Salmantinos ha organizado para mañana, en el salón Estambúl, a las doce, y en el que hablarán los señores Iscar, Rico, Marcos Escribano y Camon.

El discurso de presentación lo pronunciara don Andrés Hernández.

Lea usted EL ADELANTO

MODERNO

HOY, MARTES

Ultimas proyecciones de

Una morena y una rubia

EN ESPAÑOL

¡El éxito más rotundo y clamoroso conocido!

ESPECTACULOS

Coliseum

El domingo se despidió del público salmantino la compañía de revistas mejicanas de Lupe Rivas Cacho, poniendo en escena otra serie de estampas típicas, agrupadas bajo el título de "Así es mi Méjico".

Ayer, lunes, se estrenó la película "Amor peligroso", de argumento interesantísimo, al que prestan vida los valiosos elementos de la Firts, entre los que descuella el galán Warner Baxter.

Completó el programa selecto material.

Liceo

El domingo se estrenó en este coliseo una película titulada "Soltero inocente", magnífica creación del popular "chanssonier" Mauricio Chevalier, donde el ingenio del simpático artista, unido a sus canciones, logran un triunfo completo. El argumento, ameno e interesante, y una irreprochabe fotografía hacen de "Soltero inocente", una película admirable y alegre.

Anoche se estrenó otra gran película, titulada "La mujer acusada", de la que es protagonista la encantadora Nancy Carrol.

El guión de esta nueva producción gira en torno de las vicisitudes y amarguras de una mujer, que peca por amor y que recoge un castigo mucho más duro que su pecado mismo.

Bien realizada y mejor interpretada por Nancy Carrrol, mereció elogios del público.

Hoy, martes, debutará en este coliseo, la gran compañía de comedias que dirigen los notables actores Isabel Barrón y Ricardo Galache.

La obra escogida para su presentación es el actual exito de Madrid y de sus célebres autores Quintero y Guillén, titulada "¡La Luz!".

La lista de la compañía es la siguiente:

Actrices: Isabel Barrón, María Alcalde, Juanita Solano, Conchita Sánchez, Juanita Azorín, Paca Salvador, María Menor, Lolita Conde y Rafaela Segura.

Actores: Ricardo Galache, Julio Sanjuán, Manuel Bernardos, Jose Orias, Sergio Santos, José Sancho, Manuel Escamilla, Lucio Blanco, Alejandro Pliego Valdés y Rafael Lorite.

Gerente de la empresa, Manuel Arcal.

Apuntadores, Rafael Romero y Carlos Mareca.

Maquinista, Angel Cardoso.

Bretón

El domingo se reestrenó la interesante película hablada en castellano, titulada "El proceso de Mary Dugán", basado en la obra del mismo título.

Anoche se volvió a proyectar la producción de Chevalier, "Soltero inocente", obteniendo el mismo éxito que el domingo en el Teatro Liceo.

Cinema Taramona

El domingo fué proyectada la película "Bajo el cielo de Cuba", de ambiente sugestivo y en la que la gentilísima Lupe Vélez, es la parte más importante para el éxito.

Se despidió del público el notable tenor Manuel Paredes, que cantó preciosas canciones, entre los aplausos del público.

Anoche, como lunes popular, volvió a pasarse a precios reducidos la película "Bajo el cielo de Cuba".

Moderno

El domingo y ayer, lunes, se rodó la interesante película española "Una morena y una rubia", basada en la novela del mismo título, original de Francisco Camba.

Como producción nacional es, indiscutiblemente, lo mejor que se ha hecho, aunque se noten en ella pequeños defectos de técnica y de dirección, que ha sacado escaso partido de momentos y escenas que hubieran sido de gran éxito artístico. A pesar de ello, consideramos a esta película cumo el primer paso de avance en la cinematografía española.

El maestro Calleja ha hecho cuatro números musicales, muy apropiados, especialmente el que interpreta —admirablemente, por cierto— Pedro Sánchez Terol, un formidable barítono de brillante porvenir.

El numeroso público que acudió ambos días, elogió grandemente la película.

Toda la correspondencia de EL ADELANTO, se dirigirá al Apartado de Correos núm. 10.

EN BREVE

LA MANO CORTADA

Novela corta de gran emoción

LA MANO CORTADA

Obra sugestiva y de rápida acción

LA MANO CORTADA

MUY PRONTO

LA MANO CORTADA

CASA DE SOCORRO

En la Casa de Socorro han sido curados los siguientes heridos:

Urbano de la Iglesia, de catorce años de edad, con domicilio en la calle del Lucero, número 18, de erosiones en la cara que le fueron producidas por mano airada.

Dolores Martín, de un año, que vive en la carretera de Medina, número 1, de una herida contusa en la región frontal, producida de manera casual.

Pedro Hernández, de diez y nueve años habitante en la calle de Carvajal, número 1, de herida contusa en la cara, casual.

EL ADELANTO cuenta con un cuadro de colaboración, nacional y extranjera, de más de treinta firmas de reconocido prestigio en la política, en la literatura, en la sociología, en las finanzas y en los deportes

POR TELEFONO

GRAN MITIN POLITICO

Organizado por los partidos republicano Radical y Conservador de Salamanca

El próximo jueves, día 16, a las cuatro y media de la tarde, en LEDESMA

El acto se celebrará en el Teatro de la localidad, y en él tomarán parte los señores CANDIDATOS DE LOS PARTIDOS REPUBLICANO RADICAL Y REPUBLICANO CONSERVADOR DE SALAMANCA

Agricultores, Comerciantes, Industriales, Obreros:

Acudid al anunciado mitin, en el que se expondrá lo que representa y significa en la próxima lucha electoral la Candidatura

REPUBLICANA CONSERVADORA RADICAL

TEMPORADA OFICIAL DE CINE

Hoy, martes, 14 de Noviembre de 1933

Tarde: A las seis cuarenta y cinco

Noche: A las diez y media

ESTRENO de la grandiosa producción, que lleva por título

A TODA HELICE

Maravillosa comedia deportiva. creación de JACK HOLT y GENEVIEVE TOBIN

NUESTRAS CONFERENCIAS TELEFONICAS

EL PLEBISCITO DEL PUEBLO ALEMAN A FAVOR DE HITLER

En España se celebraron el domingo 8.000 actos políticos

En San Fernando (Cádiz), un extremista entra en un mitin derechista, disparando una pistola y matando a un caballero

Ha quedado solucionada la huelga del Ramo de la Construcción en Madrid

AYER, LUNES, SE REANUDO EL TRABAJO

Madrid.—En el Stádium Metropolitano se reunieron ayer, por la mañana, los trabajadores del ramo de la construcción, de Madrid, para conocer las gestiones realizadas por el Comité de huelga y determinar acerca de ellas.

Las bases propuestas para la vuelta al trabajo son las siguientes:

Primera. Readmisión de los dos trabajadores despedidos de los tajos de Hormaeche, abonándoles los días de jornal transcurridos desde el despedido hasta la declaración de la huelga de Hormaeche.

Segunda. Abono de nueve días de jornal como indemnización a los mil quinientos huelguistas de Hormaeche, efectuado mañana, martes, por la tarde.

Tercera. Readmisión de treinta y dos trabajadores despedidos por la Compañía Fierro.

Cuarta. Suspensión de doscientos nueve despidos de trabajadores anunciado por la Empresa Agromán.

Quinta. Reconocimiento por la Federación patronal de los delegados de obras del Sindicato Unico de la Construcción.

Estas bases fueron aprobadas por la asamblea de trabajadores.

A las cuatro de la tarde se reunieron en el Gobierno civil el Comité de huelga de la Construcción y los representantes de la Federación patronal, procediéndose a la firma, por ambas partes, de las bases aprobadas para la vuelta al trabajo. Por los patronos firmaron Juan Franzi y Juan Baixeras; y por los huelguistas, Teodoro Mora y Miguel García.

El acto fué refrendado por el gobernador civil, señor Bueno.

En cumplimiento de lo acordado por los trabajadores en su Asamblea general, firmado ayer por la tarde en el Gobierno civil, hoy se reanudó el trabajo en todo el ramo de la construcción de Madrid, después de tres semanas de huelga general.

Dice el ministro de la Gobernación

LOS SUCESOS DE SAN FERNANDO. - UN MUERTO. - VARIOS HERIDOS. - EL VIAJE DEL JEFE DEL GOBIERNO. - LA HUELGA DE BARCELONA. - NO HAY FUTBOL EL DIA 19

Madrid.—Un redactor del periódico oficial del lunes, celebró el domingo de madrugada una conversación con el ministro de la Gobernación.

El señor Rico Avello comenzó refiriéndose a los sucesos ocurridos en San Fernando (Cádiz), diciendo:

Se había organizado en San Fernando, por la mañana, un acto de derechas. No hubo que lamentar ningún incidente, desarrollándose normalmente, pero por la tarde se verificó otro acto.

La fuerza pública se situó en los sitios estratégicos para mantener el orden, y dentro del local no se guardó mucha vigilancia, porque el acto era por invitación, lo cual negaron los organizadores.

Se dió la orden de entrada al local y comenzó el mitin. Cuando el primer orador llevaba hablando unos minutos, uno de los asistentes inició una viva protesta, sacando inmediatamente una pistola, uno de cuyos proyectiles alcanzó a un pobre señor, que resultó muerto por habérsele alojado la bala en la cabeza, sin orificio de salida. Otra de las balas hirió a una señora, y las restantes alcanzaron a otras dos personas, hiriéndolas levemente.

Como usted comprenderá—siguió diciéndonos el señor Rico Avello—se produjo la confusión consiguiente, y el agresor, a quien puede calificársele de loco, salió del teatro disparando.

Las personas que asistían al acto reaccionaron pronto y corrieron en pos del que había disparado.

Unos guardias que estaban de servicio pretendieron detenerle, pero de una esquina surgió un grupo de individuos, que amparó al que había ocasionado las desgracias y dispararon, hiriendo a un camarero.

Al darme cuenta del hecho —prosiguió diciendo el señor Rico Avello—, el gobernador civil, me dijo que su impresión era la de que el grupo que protegió al agresor, estaba compuesto por pistoleros jerezanos.

No acierto a explicarme este hecho, de tan funestas consecuencias. Pudiera explicarse en parte cuando se suscita una controversia, pero no en un suceso de esta índole.

Sobre la estancia en Sevilla del Presidente del Consejo, dijo que toda la intervención del señor Martínez Barrio había sido apoteósica.

Habló con él por teléfono y le dió cuenta del hecho que acababa de relatar, el cual causó honda impresión al jefe del Gobierno.

En conclusión, el orden público se ha mantenido completamente.

Ahora solamente hay pendiente de solución la huelga de trasportes de Barcelona.

Hoy parece que el conflicto ha quedado aminorado. Tiene importancia, porque amenazaba extenderse y dejar paralizado todo el movimiento rodado.

Mañana circularán 2.500 coches taxímetros.

Hay pendiente también de solución el conflicto de la Dependencia Mercantil anunciado para el lunes, y que podría alcanzar a la vecina población de Mataró.

Los patronos y obreros se reunieron y firmaron las bases que ponían término al conflicto.

Parece ser que una de las partes litigantes, a última hora pretendió dejar incumplido su compromiso de honor y el gobernador general de Barcelona, en vista de esta actitud, ha reunido, en su despacho, a patronos y obreros, con carácter permanente hasta que se halle una solución de concordia.

Creo que está dispuesto a no tolerar que quede roto el pacto, lo cual perturbaría la paz de la ciudad y se dispone incluso a llegar a medidas extremas si no son atendidos sus razonamientos.

Le preguntaron si había tomado una resolución sobre la celebración de los partidos de balompié el día 19, y dijo el señor Rico Avello que después de un meditado estudio de las ventajas e inconvenientes de los mismos, había acordado dar la orden completa de suspensión de todos los partidos que hubieran de celebrarse en toda España en ese día.

Es preciso que ese día las fuerzas que de mí dependen se consagren a vigilar los Colegios electorales y mantener el orden.

Elecciones en Alemania

HAN VOTADO EN FAVOR DEL PLEBISCITO EL 94,1 POR 100 DEL CENSO

Berlín.—La participación electoral ha excedido en mucho a la observada en las precedentes elecciones.

En numerosas localidades de Alemania esta participación ha alcanzado la proporción del 100 por 100.

En las calles de Berlín casi todos los transeúntes ostentaban esta tarde la insignia que ha sido distribuída a todos los que han votado.

La proclamación del resultado se ha retrasado algo, porque antes de su publicación ha sido sometida al ministerio de Propaganda del Reich.

LOS RESULTADOS CONOCIDOS HASTA LAS DIEZ Y MEDIA DE LA NOCHE

Berlín.—He aquí los resultados en conjunto, conocidos a las diez y media de la noche.

Para el plebiscito el número de votantes ha sido de 16.250.900. De este número han votado afirmativamente 15.245.350, o sea el 94,1 por 100.

Han votado en contra 708.600, o sea el 4,4 por 100.

Han sido clasificados como boletines nulos, 251.250.

Para las elecciones del Reichstag el número de votantes ha sido de 16.017.500.

A favor de la lista gubernamental han votado 14.866,950, o sea el 92,8 por 100.

Boletines nulos ha habido 1.150.600, o sea el 7,3 por 100.

DETALLES CURIOSOS

Berlín.—De los resultados parciales significativos merece destacarse el de un campeonato de concentración de Nuremberg, en el cual de 222 detenidos sólo han votado 41 para el plebiscito y 42 para las elecciones del Reichstag.

En el Hospital israelita de Wedding, de Berlín, hubo 122 papeletas para el plebiscito, de las cuales 101 en sentido afirmatico, 12 negativas y nueve nulas.

Noticias e informaciones del día

UNA DENUNCIA

Madrid.—A consecuencia de un artículo titulado "Carteles", el fiscal de la República ha denunciado y ordenado la recogida del último número del semanario monárquico "Renacer".

UNA RESPUESTA A UNOS SALUDOS Y VITORES FASCISTAS

Madrid.—Desde hace unas noches, un grupo de jóvenes elegantes paseaban a determinadas horas por la calle de Alcalá haciendo ostensibles saludos fascistas y vitoreando a Hitler y Mussolini.

Pasearon algunas noches con estas manifestaciones fascistas, ante la indiferencia de las gentes. La noche anterior, un caballero contestó a los saludos y vítores fascistas con un potente viva a la República.

El caballero en cuestión fué maltratado por los jóvenes fascistas.

Enterados los obreros de la Casa del Pueblo de estos incidentes, organizaron un servicio a cargo de las juventudes socialistas, "cubriendo la carrera", desde la calle de Sevilla hasta la Cibeles. Los socialistas ocuparon estratégicamente todo este largo trozo de la calle de Alcalá, y cuando aparecieron los fascistas y comenzaron a hacer sus saludos y a dar vivas a Hitler y a Mussolini, se desplegaron los socialistas, cayendo sobre los fascistas y emprendiéndola a palos y bofetadas.

Los fascistas pretendieron duir, pero otros grupos de socialistas, apostados en las esquinas de las calles, se lo impedían. Se promovió cierta alarma y confusión.

Uno de los fascistas se refugió en un tranvía, de donde violentamente lo sacaron los socialistas, arrastrándolo por la calle de Alcalá.

Llegó un camión de guardias de Asalto que restableció el orden.

Se ignora si hubo heridos, pues en las Casas de Socorro no se presentó nadie a ser curado.

LA PROCLAMACION DE CANDIDATOS

Madrid.—Noticias de toda España dan cuenta de haberse realizado ayer el acto de la proclamación de candidatos a diputados a Cortes, sin que se registraran incidentes.

Con este motivo, se celebraron millares de actos públicos, en los que reinó gran pasión política y tranquilidad, excepto en San Fernando (Cádiz), donde se registraron los sucesos ya conocidos.

De un modo efectivo, las derechas proclamaron 270 candidatos. Se recuerda que en las pasadas elecciones generales, las derechas, solo presentaron 39.

Las fuerzas republicanas de izquierda y socialistas también presentan gran número de candidatos, descollando el Partido Socialista, que ha proclamado 249 candidatos.

NUEVAS MANIFESTACIONES DEL MINISTRO DE LA GOBERNACION

Madrid.—Al mediodía de hoy, el señor Rico Avello recibió a los periodistas, participándoles que esta mañana llegó el señor Martínez Barrio a Jerez, y por la tarde, salí para Málaga, donde pernoctará.

Por cierto—añadió—, el señor Martínez Barrio me ha dicho que lleva el brazo derecho en cabestrillo, pues de estrechar tantas manos, se le ha inflamado. Los ministros que están ausentes, regresarán todos para asistir mañana, miércoles, al Consejo.

Ayer—siguió diciendo—se celebraron 8.000 mítines de propaganda electoral, en los que reinó tranquilidad, excepto en el de San Fernando, donde la entrada se hizo por invitación, aunque ahora lo niege la comisión organizadora. Pero después, se abrieron y penetró el autor del asesinato, que así se puede calificarse, empuñando una pistola, haciendo disparos y dando gritos como un loco. El asesino logró escapar, y aunque fué seguido por una pareja de guardias, al volver una esquina, un grupo disparó contra los guardias, desapareciendo el autor de los disparos en el teatro.

El crimen tiene todas las características de los de la F. A. I., y se ha sabido que los cómplices eran unos pistoleros llegados de Jerez.

El autor de los disparos se llama Antonio Delgado (a) El Cordobés, natural de Cádiz, y parece que es inminente su captura.

Hoy se han reanudado los trabajos en todas las obras del Ramo de la Construcción de Madrid, y se ha resuelto, mediante la firma de unas bases, la huelga de Barcelona, y también se ha resuelto otro conflicto obrero en Mataró.

Merece elogios la fuerza pública que no ha tenido descanso durante cuarenta y ocho horas, así como también los merece el gobernador señor Selvás, por su tacto e inteligencia.

Se ha declarado ilegal la huelga de trasportes que se anuncia para el sábado. El orden es satisfactorio en general.

He circulado las órdenes oportunas para suspender todos los partidos de fútbol anunciados para el domingo próximo, y todos aquellos actos que puedan distraer fuerza pública durante la celebración de las elecciones.

También he firmado una orden que publicará mañana la "Gaceta", aclarando el párrafo referente al procedimiento en las elecciones, sobre la aplicación del tanto por ciento para la proclamación de diputados electos.

Otras noticias

UN NUEVO PLAZO PARA LA READMISION DE AGENTES FERROVIARIOS

Madrid.—El ministro de Obras Públicas, señor Guerra del Río, ha concedido un nuevo y último plazo improrrogable de quince días, que comenzarán a contarse desde su aparición en la "Gaceta", de Madrid, para que los agentes ferrovairios interesados, puedan acogerse a los beneficios de la ley dictada por las Cortes sobre la readmisión de los ferroviarios despedidos con motivo de la huelga, incluso a las anteriores al año 1917.

JUNTA DE ACCIONISTAS DEL BANCO ESPAÑOL DE CREDITO. SIETE MILLONES DE BENEFICIO LIQUIDO

Madrid.—Se verificó la Junta general de accionistas del Banco Español de Crédito.

El presidente, don Pablo Garnica, dedicó un sentido recuerdo a su antecesor, el marqués de Cortina.

Se leyó a continuación la Memoria, según la cual, deducidos todos los gastos, ha quedado un beneficio líquido, que excede de siete millones de pesetas.

CONSEJO ORDINARIO DEL BANCO DE ESPAÑA. - MEDIA PAGA A LOS EMPLEADOS

Madrid.—Se celebró el Consejo ordinario del Banco de España, acordándose conceder media mensualidad al personal del Banco, como pago de los trabajos extraordinarios efectuados durante las dos emisiones del Tesoro que se han llevado a efecto en el presente año económico.

El Consejo recibió un telegrama de los funcionarios de provincias, testimoniándole su adhesión por las sanciones impuestas contra algunos empleados de Madrid.

UNAS NOTAS SOBRE EL SOLUCIONADO CONFLICTO DEL RAMO DE CONSTRUCCION. - LA ASOCIACION NACIONAL DE CONTRATISTAS

Madrid.—La Asociación Nacional de Contratistas ha enviado una nota a los periódicos, diciendo que es inexacto que un grupo de contratistas haya ofrecido una cantidad para el pago de semana y media a los huelguistas del Ramo de Construcción.

Ninguno de los asociados—agrega la nota—a esta entidad, ha dado cantidad alguna para el pago de jornales no devengados.

LA FEDERACION PATRONAL MADRILEÑA

Madrid.—También ha enviado a la Prensa una extensa nota, redactada en análogo sentido, la Federación Patronal Madrileña.

Trascribese en la nota el acta aprobada en el Gobierno civil.

LA FEDERACION LOCAL DE OBREROS

Madrid.—Otra extensa nota publica la Federación Local de Obreros, en la que se trascriben las bases pactadas entre la Federación Patronal y los sindicalistas.

No se refiere para nada a la indemnización a los obreros, y añade que en cuanto a la indemnización de la semana y media de jornal a los compañeros de la Casa Ormaeche, no ha sido concedida por los patronos, sino por esa misteriosa persona que sólo conoce el ministro de la Gobernación y el gobernador civil.

CIERRE DE COMERCIOS DECLARADO ILEGAL

Madrid.—El gobernador civil ha hecho pública una nota declarando ilegal el cierre proyectado para hoy por el comercio de algunos pueblos de la provincia de Madrid, como protesta por la supresión de los servicios de automóviles.

CHAMPAN DE HONOR AL COMITE CENTRAL DE LA CRUZ ROJA

Madrid.—El general Burguete, presidente de la Cruz Roja, ha obsequiado con un champán de honor al Comité central de dicha institución.

Asistieron los ministros de la Gobernación y Marina, y pronunciaron descursos el general Burguete y el señor Rico Avello.

FALLECIMIENTO DE DON GABRIEL TORMO GONZALEZ

Madrid.—Ayer falleció el antiguo republicano don Gabriel Tormo González.

Hoy se verificó el entierro, que constituyó una grandiosa manifestación de duelo.

SUICIDIO DE UNA JOVEN DE VEINTE AÑOS

Madrid.—En la Avenida de Luis Bello, de Carabanchel Bajo, ha puesto fin a su vida la joven de veinte años Mercedes Sanz Martín.

Para realizar este desgraciado propósito se disparó un tiro de escopeta en el pecho, muriendo en el acto.

Se atribuye el suicidio a contrariedades amorosas.

Provincias

EL AMARAJE DEL CORONEL LIDNBERGH. - RECEPCION Y VINO DE HONOR. - EL CORONEL LINDBERGH, FRECUENTEMENTE OVACIONADO

Santander. — En la madrugada del sábado se desencadenó un fuerte temporal, y el coronel Lindbergh se levantó de madrugada, marchando al muelle, para reforzar las amarras de su hidro.

A las nueve de la mañana visitó de nuevo el aparato.

A las once, se celebró en su honor, en el Ayuntamiento, una recepción, y después fué obsequiado con un vino de honor. El público le ovacionó entusiastamente.

El alcalde brindó por las glorias de la aviación americana.

El coronel Lindbergh se mostró muy agradecido por las atenciones que se le tributan.

Después, y en automóvil, hizo una excursión a Laredo, almorzando en una finca del señor Albo.

Por la tarde, fué varias veces al muelle, siendo constantemente objeto del homenaje popular.

Dijo el coronel Lindbergh que no tenía todavía decidido si su regreso a América lo haría en avión o embarcado. Lo que sí podía asegurar era que estará en su patria antes de Navidad.

LINDBERGH INICIA SU VUELO A LISBOA

Santander.—Ayer, a las once de la mañana, reanudó su vuelo el coronel Lindbergh, con dirección a Lisboa.

NUEVO AMARAJE

Vigo.—A las 4,30 de la tarde, se recibió la noticia de que en Caldetas de Tuy había amarado el coronel Lindbergh con su mujer.

Le saludaron las autoridades, ofreciéndose al coronel Lindbergh, por si deseaba pasar la noche en Tuy. Contestó que por las condiciones de visualidad, deseaba permanecer en la orilla en que había amarado, pasando toda la noche en el aparato.

Las autoridades portuguesas le hicieron igual ofrecimiento.

Las causas del amaraje, dijo el coronel Lindbergh, que habían sido la presencia de una fuerte borrasca, que amenazaba intensificarse. Añadió que el accidente no le había producido extrañeza, porque al salir de Santoña, las autoridades marítimas le anunciaron la presencia del temporal.

EL HOMENAJE AL CAPITAN BARBERAN Y AL TENIENTE COLLAR. - DISCURSOS. - DESCUBRIMIENTO DE UNA LAPIDA

Sevilla.—El Presidente del Consejo de ministros, señor Martínez Barrio, estuvo en el aeródromo de Tablada, presidiendo el homenaje a los heróicos aviadores militares, capitán Barberán y teniente Collar.

Desde el aeródromo, conferenció telefónicamente con S. E. el Presidente de la República y con el ministro de la Gobernación.

Después, se procedió al descubrimiento de la lápida conmemorativa de dichos héroes. El alcalde pronunció un discurso de elogio para los infortunados aviadores y elocuentes párrafos dedicó a la República mejicana.

Este homenaje—dijo—es el prólogo del homenaje nacional que se rendirá al capitán Barberán y al teniente Collar.

El comandante, señor Barrón, dio las gracias y trazó la silueta moral de los aviadores.

El Presidente del Consejo de ministros, señor Martínez Barrio, habló del genio de la raza, que llevó el espíritu de España a los más lejanos confines y del que fueron sus más legítimos herederos Barberán y Collar.

Terminados los discursos, se descubrió la lápida, que es de mármol blanco, con letras de bronce.

Después, en el pabellón de Méjico, el señor Martínez Barrio, pronunció otro discurso, resaltando la gratitud de España a aquella República.

El cónsul mejicano leyó unas cuartillas de gratitud del Gobierno de su país.

El acto terminó con vivas a España, a Méjico y a los aviadores Barberán y Collar.

Los sucesos de San Fernando

DETALLES DE LO OCURRIDO

Cádiz.—En San Fernando, durante la celebración de un mitin de derechas en el teatro de aquella localidad, ha ocurrido un sangriento suceso que ha indignado al vecindario, ya que las víctimas son personas muy conocidas y que gozaban de la estimación de sus convecinos.

Se había celebrado por la mañana un mitin, sin que ocurriera incidente alguno, y por la tarde tenía lugar otro, en el que tomaban parte varias personas de filiación derechista, entre ellas el candidato por esta provincia, don José Antonio Primo de Rivera. El teatro estaba totalmente lleno, y cuando hablaba el capellán de la Armada don José Llauradó, desde una de las localidades altas un individuo, que se hallaba en uno de los laterales, sacó una pistola e hizo varios disparos contra el patio de butacas.

Como es de suponer, la alarma que causaron las detonaciones fué grande. Parte del público se precipitó hacia las salidas, mientras otros acudían en auxilio de las víctimas, ya que los disparos habían herido a varias personas. Uno de los alcanzados era don Segismundo García Mansilla, comerciante, quien murió en el acto en la butaca que ocupaba. Cerca de este señor se hallaba doña Natalia Larios, esposa de don Estanislao Domecq e hija de la marquesa de los Marzales. Esta señora cayó al suelo sin conocimiento, pues había recibido un balazo en la cabeza. En cuanto a su esposo, una bala le había rozado la nariz, causándole una ligera herida. También resultó con una herida leve otro espectador.

Con toda rapidez fué llevada la señora Larios a la Casa de Socorro, donde los médicos comprobaron que su estado era muy grave, pues el proyectil lo tenía alojado en la región craneana. Después de una cura de urgencia fué llevada a Jerez, dnode en las primeras horas de la noche se le practicó una delicadísima operación, consistente en la trepanación, para extraer el proyectil, sin que esto disminuyese la gravedad de la enferma.

El autor de la barbarie, una vez hechos los disparos se dispuso a huir, y lo consiguió merced a la complicidad de unos sujetos que, al parecer le esperaban en la calle.

Dicho individuo salió del teatro perseguido de algunos de los asistentes al mitin, y al llegar a la puerta, como una pareja de guardias municipales tratara de detenerle, les amenazó con la pistola. Los agentes municipales, ante el temor de que llevara a efecto la amenaza, le dejaron paso, y se agregaron al grupo que desde el interior le perseguía, pero al llegar a una calle no muy distante del teatro los que se supone le preparaban la huída hicieron frente a los perseguidores y, amenazándoles con pistolas, les invitaron a detenerse o a volver al teatro.

Parece que de este grupo de desconocidos partió un nuevo disparo, que alcanzó al camarero Luis Reinosa López, que resultó con una herida de pronóstico menos grave.

Los desconocidos, aprovechando el temor natural de los que perseguían a su compañero, desaparecieron, y, hasta ahora no se tiene noticia de que se haya efectuado ninguna detención. La Guardia civil y la policía están trabajando activamente para descubrirlos, creyéndose que no será difícil lograrlo. En el teatro se personó el Juzgado, que procedió al levantamiento del cadáver.

SE TRASPASA, tienda de ultramarinos con buena clientela en sitio céntrico por tenerse que ausentar su dueño. Para informes, Manuel Hernández, Joaquín Costa, 15. Teléfono, 1570. Salamanca.
8-a-7

CHEVROLET, turismo, semi-nuevo, con "Super Confort", a toda prueba, se vende barato. Para verlo y tratar, en el Palacio de San Boal, con Luciano Martín.
4-a-4

SE HAN EXTRAVIADO hace diez días, del pueblo de Cabrillas, dos caballos, los dos de pelo negro, uno de más alzada que el otro; el pequeño, un poquitín pialvo de la pata izquierda. Se ruega a quien sepa su paradero se lo indique a Vicente López Hernández, en Cabrillas.
3-a-2

SE HA EXTRAVIADO, de la dehesa de Carrascalejo, un burro, de bastante alzada y de pelo rucio claro; un poquitín estrellado en la frente, con la señal de la marca del seguro en el anca derecha. Se ruega a quien sepa su paradero se lo comunique a su dueño, Juan de Arriba, en Cabrillas.
3-a-2

JULIAN COCA GASCON
BANQUERO
CASA FUNDADA EN 1893
CAJA DE AHORROS
IMPOSICIONES Y REINTEGROS TODOS LOS DIAS LABORABLES. — PRACTICA TODA CLASE DE OPERACIONES DE BANCA Y BOLSA
Salamanca y Guijuelo
DOCTOR RIESCO, NUM. 29 FILIBERTO VILLALOBOS
(EDIFICIOS DE SU PROPIEDAD)

MADRID - PROVINCIAS - EXTRANJERO

UNOS SALUDOS Y VITORES FASCISTAS, DAN LUGAR A UNA COLISION

Un discurso del Jefe del Gobierno señor Martínez Barrio

El señor Sánchez Román continuará el viernes su anterior discurso, propugnando la formación de un partido republicano nacional

HACIA LA FORMACION DE UN PARTIDO NACIONAL REPUBLICANO

Madrid.—Al final de la conferencia que dió el sábado el señor Sánchez Román, en el teatro Victoria, hubo de señalar la dificultad de que por falta material de tiempo, pues que tenía que dar por terminada su disertación antes de las seis menos cuarto, no podía llegar a las conclusiones que deseaba, y que expondría en otra ocasión.

Amigos particulares y políticos del señor Sánchez Román, han organizado para el viernes un banquete, a la terminación del cual el señor Sánchez Román expondrá las conclusiones de su ideario político y propugnará la formación de un gran partido nacional republicano, que recoja a los elementos dispersos del republicanismo, y que con un programa común y de Gobierno, ofrezca soluciones a los problemas nacionales.

Este nuevo discurso, final del anterior, del señor Sánchez Román, será también radiado.

Preguntado el señor Gordón Ordás acerca de la posibilidad de la formación de ese partido nacional republicano, aludido por el señor Sánchez Román, se ha mostrado conforme con la constitución de un gran partido republicano nacional de izquierdas, exclusivamente de izquierdas, porque si se pretendiera enrolar a las derechas, no se llegaría a un programa común.

Por su parte, el señor Lerroux ha manifestado: —Creo posible no una unión republicana, que no la creo necesaria, pero sí una inteligencia para realizar un programa de Gobierno y dejar trazado otro programa de trabajo, para que puedan después realizarlo los distintos gabinetes que se sucedan en el Gobierno del país. Estoy dispuesto a una inteligencia, para resolver esos problemas, pero no a una fusión de partidos.

Los partidos políticos ante las elecciones generales

Diversos actos de propaganda celebrados en España

OCHO MIL MITINES

Madrid.—No hay posibilidad de reseñar todos los actos de propaganda electoral, celebrados el domingo en España. Los mítines de una y otra tendencia política han rebasado la cifra de 8.000, y por eso nos limitamos a reseñar algunos que han tenido más importancia.

UN DISCURSO DEL JEFE DEL GOBIERNO

Sevilla.—En el Teatro de la Exposición pronunció su anunciado discurso el Presidente del Consejo, señor Martínez Barrio, desarrollando el tema "Juicios sobre la hora actual".

Habló en primer término el Director general de Primera Enseñanza, señor González Sicilia. Seguidamente, se levantó a hablar el señor Martínez Barrio, que fué recibido con una gran ovación, siendo sus primeras palabras para agradecer la cordial acogida.

Después, continuó diciendo:

—Soy el mismo de siempre. Me encuentro en la misma situación espiritual de mis años mozos, cuando comenzaba a luchar por la República y por la libertad. Ni siquiera tengo que acusarme de los pecados de soberbia e ingratitud que suelen acompañar a los hombres que se ven encumbrados. Yo sigo con ardor juvenil la campaña pública, resuelto a buscar la ratificación de Poderes, para ir a las segundas Cortes de la República española.

Cuando recibí el encargo de formar Gobierno, dirigí una mirada a Sevilla, y adopté la firme resolución de presentar sólo mi nombre y candidatura por Sevilla. Si hubiera estado en la oposición, hubiera permitido que mi nombre encabezase otras candidaturas en sitios distintos, porque las horas de desgracia deben ser compartidas por todos, pero las de satisfacción debe ser compartida sólo por Sevilla.

Sinceramente os digo que estoy asombrado de verme en el puesto que ocupo, porque soy hombre que cuando se mide con las circunstancias sabe emparejarse con ellas. Fuí el primero en dolerme que figura tan ilustre de la República como el señor Sánchez Román, no pudiera encargarse del Poder. Encargado yo, sólo atendí a colocarme a la altura de mi responsabilidad.

Gobernar, no es mandar. Mandar, manda cualquiera. Gobierna quien tiene el concepto de la responsabilidad del mundo. En España se ha confundido muchas veces el Gobierno y el mando. El Gobierno actual se inspira en la imparcialidad y en la serenidad. No le pido imparcialidad a mis amigos ni a mis colaboradores. La imparcialidad que me impongo yo mismo, ha de estar por encima de la lucha. Pero sí pido a todos serenidad. Trabajaré por el triunfo de mis ideas, sin manchar mis manos con sangre, ni con vilezas.

El resultado de las elecciones habrá de ser acatado por todos. No creo que la lucha actual sea una lucha de los enemigos de la República contra los republicanos. Los extremistas de la izquierda pueden vivir con sus aspiraciones, dentro de la República y dentro de la ley. Para los monárquicos, que rinden culto caballeroso a su ideal, proclamo desde aquí mi consideración y mi respeto. No así para los enemigos de la República, que por fortuna son pocos.

El día 19, España se va a pronunciar, no en favor o en contra de la República, sino en favor o en contra de sus métodos de Gobierno. Se engañan los que crean que la República se va a convertir en una monarquía con gorro frigio. Para eso, que no cuenten con el partido radical, ni con hombres como yo. Lo que puede ocurir y debe ocurrir, es que se rectificarán errores, se calmarán inquietudes legítimas, se suprimirá lo que ha constituído un dolor para el pueblo, se protegerá a quienes se coloquen dentro de la Ley, y se castigará a los que se sitúen fuera de ella.

En este camino, nos encontraremos con los que quieran rectificar el rumbo y lograr una República para todos los ciudadanos, ya que todos los españoles deben unirse para hacer una República para España.

El orador fué ovacionado.

MITIN DERECHISTA

Sevilla.—Se celebró un mitin de coalición de las derechas, para la presentación de candidatos.

Se habían adoptado grandes precauciones.

El primer orador, Victoriano Valpuesta, justificó la ausencia del señor Gil Robles.

Después hablaron Ginés Martínez, obrero ferroviario; don Jaime Oriol, don Jesús Pabot y don Fernando Larramendi, exponiendo los puntos ya conocidos de la unión de las derechas.

En las inmediaciones del lugar del mitin, se produjeron incidentes, provocados por los obreros, que agredían a los derechistas.

Un joven hizo un disparo de pistola al aire, para sembrar la alarma, y se dió a la fuga.

Acudieron los guardias de Asalto, que disolvieron los grupos.

UN DISCURSO DE BOTELLA ASENSI

Alcoy.—Se celebró un mitin de coalición republicana.

Habló en primer término el señor Gomariz, cuyo discurso defraudó por su vulgaridad.

Seguidamente, el ministro de Justicia, señor Botella Asensi, explicó la aplicación hecha por este Gobierno, de la Ley de Vagos y Maleantes, culpando al Gobierno Azaña de quererla aplicar a obreros de determinada ideología.

Afirma que desde el ministerio de Justicia ordenó la libertad de todos los detenidos que no estaban sujetos a proceso, y que no es cierto que existan 9.000 obreros presos en las cárceles y presidios españoles. Sólo hay 8.000 cumpliendo condena, y 3.000 bajo proceso; pero si alguno hay que no esté sujeto a estas características, pueden decirlo, e inmediatamente será puesto en libertad.

Aludió a la concesión de un crédito de cinco millones de pesetas a los viticultores de Alicante, y dijo que el señor Azaña no tiene razón cuando habla de la fuga de March, pues si March tenía la cuerda floja, era la que le había colocado Azaña.

Se mostró dispuesto el orador a constituir un gran partido de izquierda democrática, añadiendo que no guardaba rencor alguno a los elementos que le expulsaron del Partido Radical Socialista.

Seguidamente, hizo la siguiente declaración, que causó sensación: —Durante los últimos días del Gobierno Azaña—dice el señor Botella—, los jefes militares con representación de regimientos enteros, vinieron a ponerse a mis órdenes. Yo les contesté que el deber de los militares era estar al servicio del Gobierno, fuera el señor Azaña o fuera el señor Lerroux quien la presidiera. Entonces me dijeron qué pasaría si en estas discusiones nos quedábamos sin República. Y yo entonces les dije que en ese caso, podían contar conmigo.

El señor Botella terminó combatiendo rudamente a los socialistas, y siendo muy aplaudido en su discurso.

ORDEN DE DETENCION CONTRA UN CANONIGO

Alicante.—En Novelda, durante la celebración de una novena, el canónigo de la Catedral de Alicante, don Juan Benavente, atacó rudamente a la República, mientras los servidores de la iglesia repartían candidaturas de la derecha. Muchos fieles se indignaron contra el predicador y el canónigo señor Benavente tuvo que huir por la puerta de la sacristía.

Se han circulado órdenes para su detención.

MITIN DE LA DERECHA REGIONAL

Villena.—La Derecha Regional organizó un mitin.

Cuando comenzó se produjeron grandes alborotos, que los provocaba el hijo del alcalde del pueblo, que es socialista.

Acudió el alcalde y suspendió el acto.

MITIN SOCIALISTA

Badajoz.—Se celebró con gran concurrencia un mitin, en el que hablaron los candidatos señores De Pablos, Vidarte, Martínez Gil y señora Nelken, siendo muy aplaudidos.

A la salida, una señora arrojó desde un balcón sobre los espectadores del mitin socialista numerosas proclamas de Acción Popular. Algunos exaltados, pretendieron asaltar la casa, impidiéndolo los guardias y otras personas.

OTRO DISCURSO DE LARGO CABALLERO

Albacete.—Se celebró el anunciado mitin socialista. La concurrencia fué numerosa. Hablaron varios oradores, y al final pronunció un discurso el ex ministro señor Largo Caballero.

Al comenzar a hablar, un extremista aludió a Casas Viejas, siendo expulsado de la sala.

El señor Largo Caballero hizo un discurso de tonos socialistas, y después combatió la campaña de difamación que realizan las derechas, afirmando, entre otras cosas, que los socialistas son respetuosos con todas las creencias.

Defendió la obra realizada por los ministros socialistas en el Gobierno de la República, y terminó arengando a las mujeres para que defiendan los derechos ciudadanos, y el pan de sus hijos.

GOMEZ PARATCHA NO PUEDE HABLAR

Vigo.—En el teatro Tamberlick, se celebró un mitin de coalición de izquierda republicana.

Hablaron varios oradores, y el señor Gómez Paratcha.

Los elementos extremistas interrumpieron desde el principio, aludiendo a Casas Viejas, y durante el discurso del señor Gómez Paratcha arreciaron de tal manera las protestas y las interrupciones, que el orador no pudo terminar su discurso, suspendiéndose el acto.

Fueron detenidos dos comunistas.

MITIN REPUBLICANO AUTONOMISTA

Valencia.—En el teatro de la Marina, se celebró un mitin organizado por el Partido Republicano Autonomista, en el que tomaron parte varios oradores y don Sigfrido Blasco, que defendieron al señor Lerroux y atacaron a los socialistas.

De madrugada se registró una colisión entre dos bandos políticos, resultando algunos heridos.

MITIN DE ACCION POPULAR

Avila.—En el pueblo de Barraco, se celebró un mitin de Acción Popular. Los elementos socialistas intentaron interrumpir el acto.

DICE DON CIRILO DEL RIO

Ciudad Real.—En el Teatro Cervantes, se celebró un mitin de coalición republicana, haciendo el resumen el ministro de Agricultura don Cirilo del Río.

El señor del Río afirmó que si el día 19 de Noviembre triunfan las derechas, estallará fulminantemente la revolución en España.

EL VECINDARIO IMPIDE UN MITIN

Oviedo. — Dicen de Llanes que en el pueblo de Carrena de Cabrales, el vecindario impidió la celebración de un mitin centrista, en cuya organización figura el ministro de la Gobernación, señor Rico Avello.

Durante el discurso del ex diputado federal don Emilio Niembro, las interrupciones y el escándalo fué tan grande, que el acto se suspendió.

Fueron detenidos ocho trabajadores, y el vecindario intentó asaltar la cárcel para ponerlos en libertad, teniendo que intervenir la fuerza pública.

MITIN SOCIALISTA. - EXPLOSION DE UN PETARDO. - UN HERIDO

Melilla. —En el barrio de la Palmera, se celebró un mitin electoral de carácter socialista.

Frecuentemente fué interrumpido por los sindicalistas, llegando a estallar un petardo y agrediéndose mutuamente los espectadores.

Intervinieron los guardias, que desalojaron el salón.

Uno de los interruptores resultó herido de gravedad

EL SEÑOR GORDON ORDAS EN LEON

León.—Con el teatro abarrotado de público, se celebró el mitin de propaganda, haciendo uso de la palabra el señor Guerra, candidato radical; don Gabriel Franco y el señor Suárez Uriarte. Los tres atacaron duramente a los elementos agrarios de la provincia.

Después habló el señor Gordón Ordás, quien, refiriéndose también a los agrarios, a los que calificó de explotadores de los campesinos, principalmente durante la época de la monarquía, dijo que éstos quieren gobernar nuevamente para ir otra vez a esa explotación. Atacó al fascismo muy duramente. Refiriéndose a la crisis por que atraviesa, dijo que no es ni con mucho tan aguda como la que atraviesan otros países. Reconoció que ahora se observa un mayor agudizamiento.

Prometió que desde el ministerio piensa dejar resuelta la cuestión del régimen arancelario, pero que no obstante el poco tiempo de que dispondrá, será un hecho dentro de poco. Refiriéndose al vigente dice que es cosa muerta. Volvió a atacar a los agrarios, a los que calificó de viejos residuos de la rama monárquica que se creía extinguida, añadiendo que laborando los republicanos por España, ésta se salvará, y él quiere hacerlo representando a León, su pueblo natal, no obstante haberle ofrecido candidaturas por Murcia y por Madrid. Lamenta no ver cumplido su deseo de aplastar de manera definitiva a los enemigos de la República, antes de abandonar el Gobierno.

RIVERA

ULTIMA HORA

Al cerrar la edición

: Noticias de madrugada :

EL PLEBISCITO DEL PUEBLO ALEMAN

LA PROCLAMACION DE CANDIDATOS EN TODA ESPAÑA

Un herido y un detenido en los incidentes de anoche en la calle de Alcalá

DICE EL MINISTRO DE LA GOBERNACION

Madrid.—El ministro de la Gobernación dijo de madrugada a los periodistas, que el jefe del Gobierno había llegado a Málaga, donde había tomado parte en un acto electoral. Mañana irá a Granada, para regresar a Madrid el miércoles.

Un telegrama de Salamanca da cuenta de que en Guijuelo se celebró un acto de carácter derechista, al que acudieron grupos de jóvenes que dieron vivas a Gil Robles, contestándoseles con mueras. Se registró una colisión en la que intervinieron jóvenes derechistas y obreros, utilizando aquéllos porras y otros objetos contundentes.

El gobernador envió fuerzas de asalto, que detuvieron en la carretera a tres autobuses ocupados por los referidos jóvenes, encontrándoseles seis porras de cuero, once de madera y otros objetos que arrojaron a la carretera al ver a los guardias.

Un periodista aludió a los incidentes ocurridos por la noche en la calle de Alcalá, entre fascistas y jóvenes socialistas.

Dijo el ministro que el Director de Seguridad facilitaría una nota, aconsejando a los transeúntes pacíficos, que se alejen de los lugares donde se produzcan perturbaciones, porque la fuerza pública intervendrá para disolver toda manifestación.

Después dijo el señor Rico Avello, que el gobernador general de Cataluña le comunicaba, que ahora no están conformes con las bases aprobadas ni los patronos ni los dependientes de comercio de Barcelona y que éstos amenazan nuevamente con declarar la huelga.

El gobernador ha reunido a los representantes de unos y otros para buscar una fórmula.

UN HERIDO Y UN DETENIDO

Madrid.—En los incidentes ocurridos por la noche en la calle de Alcalá, resultó herido de pronóstico reservado, José María González Herrera. Fué detenido por dar vivas al fascismo Gabriel Pozas Perea, comandante en situación de disponible.

COLISION ENTRE DERECHISTAS Y SOCIALISTAS

Bilbao. — En la Glorieta de Bilbao se agredieron dos grupos compuestos por afiliados a Acción Popular y socialistas.

Los guardias de Asalto intervinieron para dispersar los grupos. Resultaron heridos de pronóstico reservado Carlos Martínez López y el chófer Manuel Remis.

PROCLAMACION DE CANDIDATOS

Madrid.—En Gobernación han facilitando una relación del número de candidatos que fueron proclamados ayer en toda España.

Esta relación arroja la cifra de 2.077. Al detallar la filiación de los candidatos, se observa alguna confusión en el informe de estos datos oficiales.

Los candidatos proclamados son los siguientes: Comunistas, 245; socialistas, 422; radicales socialistas independientes, 87; radicales socialistas, 95; agrarios, 91; Acción Republicana, 91; tradicionalistas, 17; progresistas, 21; Ezquerra catalana, 27; Lliga catalana, 37; Ezquerra republicana catalana, 13; republicano castellanista, 1; liberales demócratas, 14; Al Servicio de la República, 3; Unión Regional de Derechas, 25.

Provincias

ALARMA Y TIROTEO POR UNA CONFUSION

Barcelona.—A media noche se paró frente al cuartelillo de Policía de la calle de Aribau, un taxi.

A consecuencia de los escapes de gas, se produjeron detonaciones y los guardias del cuartel, creyendo que se trataba de un intento de asalto, hicieron varios disparos. El auto se dió a la fuga y un sereno al oir los disparos, disparó también. Resultó muerto José Gámez.

Parece que se trata de una confusión.

EL SEÑOR MARTINEZ BARRIO EN JEREZ

Jerez.—Llegó el Jefe del Gobierno, señor Martínez Barrio, celebrándose una recepción en su honor, en el Ayuntamiento.

Pronunciaron discursos el alcalde y el presidente del Consejo.

En el Teatro Eslava, se celebro un acto de propaganda radical, resumiendo los discursos el señor Martínez Barrio.

Después se celebró un banquete de doscientos cubiertos, y a media tarde, el jefe del Gobierno marchó en automóvil para Málaga.

UNA SEÑORA HERIDA EN LOS INCIDENTES DE SAN FERNANDO

Jerez.—Ha llegado don Estanislao Domecq, con su esposa, doña Mercedes Larios, que resultó herida en el mitin fascista de San Fernando.

Le ha sido extraído el proyectil que tenía alojado en la cabeza. Su estado es gravísimo.

PROTESTA DE LOS CANDIDATOS SOCIALISTAS

Melilla.—Los candidatos socialistas han protestado contra la proclamación del candidato de Acción Popular, José Linares, a quien han proclamado tres ex diputados provinciales por Málaga, estimando que no es valedera esta proclamación, ya que Melilla es una circunscripción autónoma.

Parece que se trata de una maniobra, con el fin de que el señor Linares ceda sus derechos de candidato al ex general Sanjurjo.

UN CRIMEN SOCIAL

Bilbao.—Comunican de Santurce que dos individuos tirotearon al guarda jurado de la Compañía de Tranvías Aureliano Fernández, hiriéndole gravísimamente y dándose a la fuga.

Parece que se trata de un crimen social.

PROTESTA ANTE EL GOBERNADOR

Cádiz.—Don José María Pemán y otros destacados derechistas, visitaron al gobernador para protestar contra lo sucedido en el mitin de San Fernando.

Parece que se han adoptado algunos acuerdos que se reservan.

DIMITE EL GOBERNADOR

Santander.—Ha dimitido el gobernador civil, alegando que han resultado infructuosos sus esfuerzos para que los republicanos formasen una sola candidatura que luchase en las elecciones frente a los agrarios.

INCIDENTES A CAUSA DE UN MITIN DE RENOVACION ESPAÑOLA

Valencia. — En el Teatro Principal pronunció un discurso el señor Goicoechea, para presentar al candidato de Renovación Española, ex marqués de Sotelo.

En las inmediaciones del teatro se concentraron numerosos grupos de republicanos que increparon al señor Goicoechea, dando mueras al fascismo.

Los guardias de Asalto disolvieron los grupos, pero se reunieron de nuevo en la Plaza de Castelar, apedreando al Círculo de Agricultores, donde se reunen elementos derechistas, rompiendo todos los cristales.

Extranjero

EL PLEBISCITO ALEMAN

Berlín. — Se ha notado gran afluencia de votantes en el plebiscito para aceptar o rechazar la política extranjera de Hitler.

En las calles se veía a los ciudanos que llevaban las insignias distribuídas a los que habían votado favorablemente el plebiscito.

El resultado del plebiscito ha sido el siguiente:

Número de votantes, 43.460.529.

Han votado afirmativamente 40.609.243, y desfavorablemente, 2.101.004.

Como la votación era simultánea, para la elección del Parlamento han votado a favor de la lista gubernamental, 42.349.000.

De los resultados parciales, merece destacarse el de un campamento de concentración en Nurenberg, que de 242 detenidos, solo 41 votaron el plebiscito, y 42 para las elecciones del Parlamento.

Se caracteriza la jornada electoral por la ausencia de manifestaciones en las calles.

El canciller ha dirigido un manifiesto al país. Los edificios lucen los colores de la nueva Alemania, que son negro, blanco y rojo, con la cruz gamada.

Al conocerse los primeros datos del plebiscito, millares de personas se estacionaron frente a la Cancillería y al aparecer Hitler, entonaron el cántico "Demos gracias a Dios".

EL SEÑOR MARCH, EN PARIS

París.—El señor March ha consultado hoy a varios médicos, quienes le han aconsejado que permanezca en París para someterse a un tratamiento de masaje eléctrico.

RIVERA

NO DUDE USTED

El taller que garantiza las reparaciones de automóviles en Salamanca

ANGEL NUÑO

Agente Ford. Carretera Ledesma, 17. Teléfono 1834. Personal especializado.

Maquinaria moderna.

Rectificado de bloques en el día.

Por haber adquirido nuevas máquinas, liquida un torno, una taladradora y una prensa

Un film grandioso HUERFANOS EN BUDAPEST EMOCIONANTES ESCENAS DE UNA CASA DE FIERAS

OPOSICIONES A AUXILIARES DE HACIENDA

:: PREPARACION POR FUNCIONARIOS DEL CUERPO ::

Convocadas 450 plazas No se exige título.-Se admiten señoritas. Edad de 16 a 40 años.-Turno especial de noche.-Exámenes en Mayo.-Presentación de instancias hasta el 5 de Diciembre

ACADEMIA LICEO SALMANTINO Zamora, 24.-Tel. 1474 (Internado)

La Unión Deportiva Salamanca vence, por 2-0, al Deportivo Zamora en su campo

Después de tanto comentario, llegó el día de ir a Zamora a disputar el puesto de cabeza del campeonato regional y allá fueron nuestros jugadores animados por el ansia loca de la victoria y animados por los incondicionales de nuestro once, que esta vez, no quisieron que por su ausencia nos infringieran un descalabro, que hubiera desmerecido nuestros triunfos de tantos campeonatos.

El Federal de Román, ya popular, "pita, pita y caminando", nos puso en la ciudad de doña Urraca en una hora y diez minutos. A nuestra llegada nos sorprendió la única nota simpática de todo el día: Dos "polizones" acompañaban al equipo unionista, echados a la larga en el imperial del coche. Y decimos nota simpática, porque se trataba de dos socios infantiles.

Nuestros jugadores se vistieron en el autocar, ya que allí no hay casetas, y se conoce que la Federación no se preocupa mucho de cosas de tanta importancia y del sitio en que nuestros jugadores iban a desnudarse.

Con muy poco público zamorano y con un airón fortísimo saltan los jugadores al terreno. Los zamoranos visten blusa verde y pantalón negro. Los unionistas salen de "merengues".

Escoge puerta Salamanca, haciéndolo a favor del aire y saca Zamora a las 3,15 en punto.

Arrancan los zamoranos a buen tren, llegando hasta los dominios de Sáez, que al despejar manda a corner. En este momento Pérez García se da cuenta de que Horacio viste uniforme verde y le envía a cambiarse de camiseta, por coincidir con los colores de las blusas de los de Viriato.

Se tira el corner sin consecuencias.

Los "merengues", influenciados, sin duda, por lo ocurrido en otras ocasiones en aquel campo están completamente desconcertados. No ligan una jugada y se hacen cosas muy raras. Pero se nota que poco a poco se van templando, hasta llegar a dar la sensación de peligro que dan siempre, se juegue donde se juegue. Acosan y cortan juego; se completan poco a poco y tras de algunos tiros sin consecuencias se produce un córner que saca bien Barrado y que Jimeno, con su cabeza, que parece la estira a voluntad, logra el primer gol.

Entusiasmo en los unionistas. Iscar, del Todalanoche, salta al campo a abrazar a Jimeno, cosa que logra, y es expulsado inmediatamente del terreno, por el liner zamorano.

Los de Zamora se encorajinan y logran llegar varias veces a nuestra puerta, pero no aciertan en el marco. Se empeñan en llevar el juego por el ala izquierda, y Acebo, en baja forma, no consigue ligar las jugadas y pierde siempre el balón al acoso de Melitón y Alonso, que aprietan de firme y están decididos a estropear la labor del extremo izquierda. Por el ala derecha tampoco les va bien, pues Mansilla, como un jabato, no deja pasar a nadie.

Arrecian los nuestros, y vemos un buen tiro de Gil-Remírez, que sale alto.

Sacan, coge Jimeno, manda adelantado a Illescas, que centra magistralmente de cabeza y Gil, pierde, por pisar el esférico, un tiro de cerca que, indudablemente se hubiera convertido en gol, sin la desgraciada coincidencia.

Presionan los de Zamora y producen un lío en nuestra meta. Lío tan fenomenal, que nadie sabe más que, después de cargas, caídas y más lío, vemos a Horacio levantarse con la pelota y despejar flojo, recogiendo Carmelo y tirando nuevamente a gol, que envía por alto.

Iba ya finalizándose el primer tiempo, cuando Pereiro, que ha fallado algunos remates, empala un canonazo certero, de lejos, que a pesar de la bonita estirada que hace Mundín, dá a la U. D. S. el segundo gol.

Y, sin nada memorable, se pita la finalización del primer tiempo, que coincide con una jugada que va a hacer Gil-Remírez, interponiéndose un zamorano a quien Gil roza con una bota y se arma un pequeño bollo, apostrofándose al jugador. Y en medio de un lío general, los nuestros se adentran en el coche a reponer sus fuerzas con un poco de cognac.

Al comenzarse el segundo tiempo atacan los nuestros con entusiasmo, y logran llegar varias veces a la meta zamorana, chutando fuera. Sotero, que ha hecho cosas muy buenas, bordando las jugadas y dando una lección de futbol, se resiente del tobillo izquierdo, y de una patada queda completamente inútil para la batalla, pero sin salirse del terreno de juego y trabajando lo que pudo, que en dichas condiciones era muy poco.

Los de Zamora—"ecamos", como alguno los camaba—estaban escamados y decidieron pasar a Escolar al extremo izquierda y a Acebo a la defensa.

Favorecidos por el aire tratan de reconquistar lo perdido, y abusando de la falta de autoridad de Pérez García, ponen en práctica el juego subterráneo. Los nuestros no se duelen y devuelven ojo por ojo y diente por diente, pero Barrado, al que se trata con dureza excesiva, se cansa de tanto aguantar y al saltar por una pelota, recibe un patadón en el estómago, se lía la manta (zamorana, claro) a la cabeza y la emprende a directos con el medio izquierda, dándonos un pequeño match de boxeo los dos.

En honor a la verdad debemos decir que el que tuvo la culpa de todo fué Pérez García, que arbitró de una manera desastrosa. Además debió, para hacer patente su autoridad, expulsar a los dos contendientes, y así hubiera evitado el que de entonces en adelante se fuera única y exclusivamente a la caza del hombre.

A partir de aquí, los zamoranos se vuelcan en nuestra meta. Pasa Barrado al ala izquierda, y en vista de como se pone la cosa, los nuestros se encierran a la defensiva y se producen corners a mansalva, que tiran los zamoranos, pero sin conseguir adentrar el balón en nuestra red, porque Horacio cerró la puerta y tiró la llave al Duero, el que en su misteriosa corriente arrastró, no sabemos dónde.

Ya finalizaba el encuentro, todos mandaban más que Pérez García y éste, en un arranque de autoridad y temiendo por sus huesos, pita penalty. Entusiasmo en el público zamorano, que veía de cerca un empate a través de la debilidad del árbitro. Y Horacio, con el cierre metálico bajado, desvió el cañonazo a córner, el que se sacó sin consecuencias.

Y así finalizó el encuentro.

Pérez García, que tan desastrosamente viene actuando, distribuyó los onces de esta forma:

Club Deportivo Zamora:
Mundín;
Escolar, García;
Vázquez, García, Gómez;
Aliste, García, Fernández, Carmelo, Acebo.

Unión Deportiva Salamanca:
Horacio;
Alonso, Sáez;
Mansilla Jimeno, Melitón,
Barrado, Pereiro, Gil-Remírez, Sotero, Illescas.

Y ahora, ¿qué vamos a decir de los jugadores? Pues, jugaron bien en general. Se destacaron por el equipo de Zamora: Mundín, que paró mucho. Nos gustaron Carmelo y García, muy trabajadores.

Por los de la U. D. S.: Horacio, que ya decimos antes que echó el cierre metálico y no dejó pasar una.

La defensa, bien.

Los medios bien, en especial Jimeno, y Mansilla que debutó en el primer once, sustituyendo a Quique, y que lo hizo muy bien, con coraje y con mucho valor. Le recomendamos que siga así y llegará muy lejos.

La delantera, bien acoplada. Pero jugaron... en Zamora.

De Pérez García —¿árbitro?—no quiero acordarme.

UN TURISTA

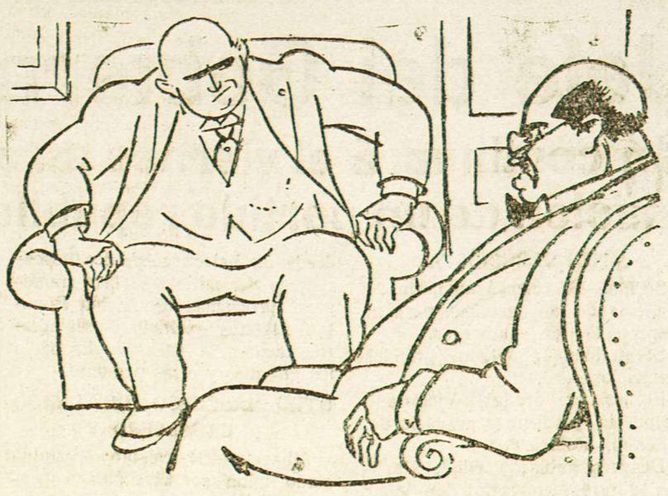

—¿De manera que has ganado veinte mil duros al juego y no quiéres prestarme cien pesetas?
—Qué quiéres, hijo. Desde hoy he decidido no arriesgar más dinero.

DE TEJARES

UNA BODA

El pasado sábado, a las diez y media de la mañana, y en la iglesia de San Pedro Apóstol, de Tejares, tuvo lugar el enlace matrimonial de la simpática joven Etelvina Sánchez, hija de don José Sánchez y doña Inés Martín, con don Luis García de Castro, hijo de doña Eugenia de Castro.

Fué bendecida la unión por el cura párroco que tiene a cargo dicha iglesia. Actuaron de padrinos don Florencio Alvarez y doña Emilia de Castro.

Después de la ceremonia, los numerosos invitados fueron obsequiados en casa de la novia con un suculento banquete, reinando durante todo él gran alegría, no decayendo el buen humor ni un solo momento, siendo digno de elogio también las exquisitas manos que para el "arte de guisar" tienen las señoras Consuelo Alvarez y María Cruz. En fin, que el "menú" fué bien condimentado, buena calidad mucha cantidad y muy bien servido.

Acto seguido del banquete, el elemento joven formó un animado baile, que tuvo lugar en los amplios salones de la acreditada casa Julián "El Malagueño", donde recordamos haber visto a las simpáticas señoritas Carmen Fernández, Conchita Olivera, Florencia Simón, Tomasa Benito, María Luisa Sánchez, Manuela Ramos, Pura Gavilán, Mercedes Ramos, Tomasa Tomé Blanco, Francisca Martín, Aurora Ramos, Francisca Sánchez y muchas más, cuyos nombres no recuerdo.

El sexo feo fué numeroso.

A los nuevos esposos les deseamos una larga y eterna luna de miel.

NUESTRO BUZON

Debido a las obras que se están efectuando en la casa número 28 de la Plazuela del Corrillo, donde estaba instalado nuestro buzón para la recogida de anuncios y originales, lo hemos trasladado a la fachada de nuestra Administración, Librería de Núñez, García Barrado, 25.

Sarna, Roña

Se cura en diez minutos, sin baño, con el Sulfureto CABALLERO DE VENTA EN DROGUERIAS Y FARMACIAS

Cámara de la Propiedad Urbana

Las elecciones del domingo

A las nueve de la mañana se constituyó en la Cámara de la Propiedad Urbana, la mesa electoral, para proceder a la votación para la provisión de las vacantes reglamentarias en el pleno de dicha entidad.

Formaban la mesa don Julián García Alonso, presidente, y los propietarios don Mariano Reymundo y don Heliodoro Rivas.

Antes de exponer el resultado de estas elecciones, diremos que había una candidatura confeccionada por la comisión designada por los propietarios en la asamblea celebrada en la Cámara de Comercio y que la formaban los señores don Manuel Madruga, don Florentino Rodero, don Paulino Sánchez, don Manuel Sagardía, don Lorenzo Niño, don Nicolás Micó, don Manuel Sanchez Cornas y don Bernabé Domínguez.

Contra esta candidatura, algunos propietarios presentaron la suya personal.

A las tres de la tarde se procedió al escrutinio, cuyo resultado fué el siguiente:

Primer grupo, primera categoría: Don Manuel Madruga, ningún voto; don Alberto Rodríguez, cuatro, y una papeleta en blanco.

Primer grupo, segunda categoría: Don Florentino Rodero, seis votos; don Ludivino Corbo, 15; don Paulino Sánchez, 1, y don Julio Santander, uno.

Segundo grupo, primera categoría: Don Paulino Sánchez, 16 votos; don Manuel Sagardía, tres; don Julio Santander, 13; don Ludivino Corbo, dos, y don Melchor Marcos, uno.

Segundo grupo, segunda categoría: Don Lorenzo Niño, dos votos, y don Melchor Marcos, 23.

Tercer grupo, primera categoría: Don Agustín González, ninguno; don Antonio Borrego, nueve; don Bernabé Domínguez, uno; don Antonio Hernández Machado, uno; don Agustín Martín, uno, y don Melchor Marcos, uno.

Tercer grupo, segunda categoría: Don Nicolás Micó, ninguno; don Manuel Hernández Cornas, uno; don Antonio Hernández Machado, seis, y don Angel Villoria, seis.

Tercer grupo, tercera categoría: Don Bernabé Domínguez, d don Evencio Perdiot, uno.

Fueron proclamados los señores don Alberto Rodríguez, don Ludivino Corbo don Paulino Sánchez, don Julio Santander, don Melchor Marcos, don Antonio Borrego, don Antonio Hernández Machado don Angel Villoria y don Bernabé Domínguez.

En Madrid, se vende EL ADELANTO, en el kiosco de las Calatravas, calle de Alcalá

NOTICIAS

"Mundo Gráfico" en su número de esta semana publica, entre otros interesantísimos trabajos: "La mujer ante las elecciones". "John Lee, el ahorcado tres veces". "La crisis de la industria corchotaponera". "Por la celebridad o el pan nuestro de cada día". "Páginas de la mujer". "El mundo en broma". "Los últimos éxitos teatrales". Deportes. Y otros muchos asuntos de actualidad.

Compre usted "Mundo Gráfico", 30 céntimos.

DOCTOR
SANDOVAL
APARATO DIGESTIVO Y RESPIRATORIO :: ::
RAYOS X
Consulta: de doce a dos, Plaza de los Bandos, 1

DOCTOR JOSE
MENDEZ Y PEREZ
PIEL - SIFILIS - URINARIAS
Diatermia - Electro - Coagulación Rayos Ultra - Violeta - Cáustica
Consulta: de ONCE a UNA y de CINCO a NUEVE
JUAN DEL REY, 7, PRINCIPAL

Por una orden de Agricultura se dispone que, a partir del día 11 del mes actual, el maíz exótico que se importe devengue por derecho arancelario la cantidad de 6,65 pesetas oro por quintal métrico.

ENFERMEDADES DE LA BOCA Y DIENTES
LUDEÑA HIJO
ODONTOLOGO
Consulta, de 10 a 2 y de 4 a 7
PLAZA MAYOR, 10
Teléfono 1158

DR. GOMEZ DIEZ
OCULISTA
Consulta de ONCE a UNA
Doctor Riesco, 38, pral., izquierda.

Parece que en el Ministerio de Obras públicas se está estudiando la posibilidad de levantar un empréstito destinado a ferrocarriles, sobre la base de una consignación fija en los presupuestos del Estado, a partir desde luego del año 1934. Se ha hablado de una consignación de unos 25 millones de pesetas, pero posteriormente esta suma no se hace llegar más que a ocho o diez millones.

La intención es no limitar ese empréstito a las electrificaciones en proyecto Madrid-Avila y Madrid-Segovia, sino utilizarlo para un plan de electrificación más extenso, de suerte que las industrias que en ella intervengan puedan acomodar su trabajo a un determinado ritmo, que asegure la normalidad durante un período de tiempo.

LIQUIDACION ENSERES DEL Hotel Comercio
De diez a una y de tres y media a seis

A. CASTAÑO
MEDICO DENTISTA
Consulta de diez a una y de cuatro a siete. Quintana, 5 y 7, principal.

El recargo que debe cobrarse por las Aduanas en las liquidaciones de los derechos de arancel correspondientes a las mercancías importadas y exportadas por las mismas durante la segunda decena del corriente mes y cuyo pago haya de efectuarse en moneda de plata española o billetes del Banco de España, en vez de hacerlo en moneda de oro, será de ciento treinta y dos enteros con treinta y cuatro céntimos por ciento.

D. CARRASCO PARDAL
Profesor de la Facultad de Medicina, de la Beneficencia Municipal, y
CELEDONIO D. BELLIDO
MEDICINA INTERNA.—RAYOS X
Corrientes eléctricas.
Consulta diaria a las doce.
Avda. Canals, núm. 1.—Telf. 1920.

V. SANTOS MIRAT
MEDICO
Garganta, nariz y oidos
Consulta de 12 a 2
ESPOZ Y MINA, 2

Por un decreto de Estado se declara que las gestiones que los organismos oficiales del Estado, región, provincia o municipio, crean oportuno encomendar a los representantes diplomáticos y consulares de España en el extranjero, habrán de tramitarse necesariamente por conducto del ministro de Estado.

ELECCIONES DE DIPUTADOS A CORTES — Anuncio

Candidatura Republicana Conservadora Radical

Don Tomás Marcos Escribano, republicano Conservador.
Don Fernando Iscar Peyra, republicano Conservador.
Don Marcelino Rico Rivas, republicano Radical.
Don José Camón Aznar, republicano Radical.

Salmantinos, Agricultores, Industriales, Comerciantes, Hombres que trabajais:

Basta de ensayos absurdos que den al traste con lo que queda en pie de la Economía Española: Menos aún complacencia o beneplácito para los extremismos de izquierda y derecha: TRABAJO, ORDEN, AUTORIDAD, JUSTICIA PARA TODOS RESPETO MUTUO. Esto es lo que significa la Candidatura REPUBLICANA RADICAL CONSERVADORA: CONCEDEDLA VUESTROS VOTOS

El Adelanto
tiene contratado con la Sociedad Telefónica un abono de sesenta minutos diarios de conferencia con Madrid

Caja de Ahorros y Monte de Piedad de Salamanca

ZAMORA, 27, E ISABELES, 1.—EDIFICIO DE SU PROPIEDAD

Establecimiento benéfico fundado en 1880, inscrito en el Registro especial de entidades de Ahorro del Ministerio de Trabajo por Real Orden de 2 de Diciembre de 1930

SUCURSALES: PEÑARANDA DE BRACAMONTE Y ZAMORA

Operaciones que realiza:

Libretas ordinarias de ahorro	3,50 % anual
Imposiciones a seis meses	3,60 % —
Imposiciones a doce meses	4 % —

PRESTAMOS: Con garantía personal, hipotecaria, de valores del Estado, de mercancías depositadas en los Almacenes Generales y de ropas y alhajas; al 5 por 100 hasta 2.000 pesetas y al 6 por 100 cantidades superiores:

HUCHAS DE AHORRO: Muy prácticas para ahorrar en casa, se facilitan gratuitamente.

SELLOS DE AHORRO: Se expenden a diez, veinticinco, cincuenta céntimos y una peseta y se admiten como metálico en las imposiciones de Caja de Ahorros y en las operaciones del Monte de Piedad.

HORAS DE OFICINA: Mañana, de nueve y media a una; tarde, de cuatro a seis; fiestas no dominicales, de diez a doce. Los domingos no se abre. Los sábados por la tarde, la sección de Monte de Piedad despachará hasta las siete en los meses de Noviembre, Diciembre, Enero y Febrero, y hasta las ocho, en los demás.

Ahorre desde hoy mismo y encontrará mañana una fortuna

EL CONSEJO DE ADMINISTRACION está formado por los prestigiosos salmantinos siguientes: Presidente, D. Fernando García Sánchez; Vicepresidente, D. Julio Ibáñez Moreno; Secretario, don Manuel Sánchez Fabrés; Vicesecretario, don Antonio Crespo Colmenar; vocales: D. Manuel González Calzada, D. Enrique Esperabé Arteaga, D. Filiberto Villalobos González, D. Vicente García Martín, D. Mariano Rodríguez y Rodríguez, D. Manuel Ambrosio Bellido, D. Angel Llorente Sánchez, D. Juan Mirat Domínguez, D. Luis Infante Ortiz, D. José Gordo Centenera, D. Fernando Iscar-Peyra, D. Emilio Román Retuerto, D. Primitivo Santa Cecilia, D. Nicolás Rodríguez Aniceto, D. Manuel del Yerro y Ruiz Zorrilla, D. Ricardo G. González Borreguero, D. Paulino Sierra Corales, D. Manuel Sánchez García, D. Antonio Estella y Bermúdez de Castro y D. Martín Tapia López

LICEO - - HOY
DEBUT de la Compañía
BARRON-GALACHE
con el gran estreno
LA LUZ
Actual éxito cómico de Madrid y de sus autores
Quintero y Guillén

SE VENDE gramola con veinte discos. Informará, Ramón Rubio, en la calle de la Reina, número 4, principal, izquierda. 6-3

Julio Pérez Martín
Profesor de la Facultad de Medicina
MATRIZ Y PARTOS
Consulta de DOCE a DOS
San Justo, 26. - Teléfono 1303

Preservativos
La Discreta, Salud, 6. Madrid. Catálogo gratis, sin enviar sello

EN PUBLICA y extrajudicial subasta se vende una casa situada en esta ciudad, en sitio céntrico y de gran capacidad. Dicha subasta tendrá lugar el día 27 del actual a las once horas de su mañana en la Notaría de don José Martín López, Plaza de los Bandos, 2, donde podrán examinarse el título de propiedad y el pliego de condiciones, todos los días laborables de once a una y de cuatro a seis.

Doctor ALONSO HERNANDEZ
OCULISTA
ha trasladado su clínica a la Plaza del Mercado, núm. 7, moderno
Consulta de 11 a 1 y de 4 a 5

J. PALENCIA PETIT
MEDICO
ENFERMEDADES DE LA INFANCIA
Eras, 8 (junto al Sanatorio :: del doctor Población) ::
Consultas: de 12 a 2 y de 4 a 6

SE VENDE un piano manubrio, seminuevo. Darán razón en la calle de Placentinos, número 18, Bar. 3-a-1

REPARACION de radiadores automóvil. Rapidez, garantía y gran economía. CASTO PRIETO, Pérez Pujol, 9 (interior), Hojalatería y Fontanería. 15-5

AMA DE CRIA, casada, leche fresca y primeriza, se ofrece para criar en su casa. Informarán, Leandro Palomero, en Babilafuente. 3-2

BRETON - Hoy
Butacas, 0,60 y 0,50
Paramouth presenta a
LILI DAMITA
en la grandiosa película
EN ESPAÑOL
POR DOBLES
Esta es la noche

DESDE ESPEJA

Una boda de rumbo

En la iglesia parroquial de San Lino, se ha efectuado hoy el enlace matrimonial de la bellísima y simpática señorita Leopoldina García Patino, hija de los renteros de la Moeda (Alamedilla), don Francisco García y doña Teodora Patino, con el joven e inteligente labrador de Castillejo de Azaba, don Samuel Galán González, hijo de los propietarios, de dicho pueblo, don Juan José Galán y doña Justa González.

La novia, primorosamente, lucía un elegante vestido "Pean du Ange", con diadema y ramo de azahar, daba el brazo al padrino, don Miguel Galán, y el novio a la madrina, doña Isidora González (La Chirola), y al compás de un bonito pasodoble, por la banda municipal de Fuenteguinaldo, llegaron a la iglesia parroquial con un lucidísimo acompañamiento de familiares e invitados.

El velo de la desposada lo llevaban las monísimas niñas Soledad Grande y Pilar García.

Bendijo la unión el venerable y virtuoso párroco don Julián Hernández, con una elocuente plática.

Terminada la ceremonia fueron obsequiados con un suculento y variado lunch, con abundancia de dulces y licores variados.

El baile, en el salón de Andrés García, se vió animadísimo y concurrido hasta la hora de comer.

La comida fué variada y abundantísima, cuyo menú fué el siguiente: Paella a la valenciana, cordero asado, pollos rellenos, conejos y perdices postres, dulces, licores y habanos.

El ofertorio y baile de la pica fué también abundante en billetes y plata. La pica fué bailada por don Angel García, don José García, doña Lucila y Priscila García, familiares de la novia, siendo muy aplaudidos.

Los invitados fueron: De los jóvenes, Gabriel Salicio, Recesvinto González, Domingo García, José Pacheco, Juan Galán, Amador y Pepe Galán, y las simpáticas jóvenes Soledad Relindes y Amalia Corredera, Aniana Pacheco, Petra Galán, Tomasa Juan Ludivina García y Amparo Estévez.

De Salamanca, don Victoriano Morales y señora doña Josefa García e hijo Amable; de Castillejo de Azaba, don Eduardo Galán y doña Iluminada Galán, don Amador Galán y doña Gabriela Galán, don Angel Galán y doña María Valentín; del Balneario de la Fuente Santa, don Hermenegildo Corredera y doña Lucila García; de Itueso de Azaba, don Ceferino García, don Rogelio García, don Claudio González y doña Pilar García; de Gallegos de Argañán, doña Priscila García, don Jerónimo Martín y doña Marcelina Albín; de Alameda de Gardón, don Bernardo Patino, doña Agustina Patino, doña Dolores González, doña Juliana González y don Patricio Hernández; de Alamedilla, don José García, don Ignacio García, doña María Luisa Alfonso y don Bernardo Estévez; de Espeja, don Angel García y doña María Patino, don Luis García y doña Teodora Sánchez, don Andrés García y doña Consuelo Pacheco, don Ricardo García y doña Enriqueta Pacheco, doña Rosalía Grande, doña Antonia Molinero y doña Lorenza Clemente.

Se me olvidaba consignar que los padrinos regalaron una hermosísima rosca, que sirvió para el baile de la "pica".

La gentil pareja, que les deseo una interminable y feliz luna de miel, saldrán para Castillejo de Azaba, donde fijarán su residencia, y desde allí visitarán Salamanca y Madrid y otras poblaciones importantes del Norte de España.

EL CORRESPONSAL

Espeja, 12 Noviembre 1933.

Excelentísimo Ayuntamiento de Salamanca

El señor Alcalde - Presidente se ha servido disponer se ponga en conocimiento de los dueños de fincas situadas en los Barrios de Las Carmelitas, Cruz de Antón y Garrido, la obligación que tienen de acometer a la nueva red general de alcantarillado previa la correspondiente licencia, advirtiéndoles que a partir del 1.º de Enero de 1934, se aplicarán las tarifas en su totalidad, sin perjuicio de las sanciones que se acuerden.

Salamanca, 11 de Noviembre de 1933. — V.º B.º: El Alcalde, **Casto Prieto Carrasco.**

Los repartimientos de Rústica

El Administrador de Propiedades, don Pedro Vicente Tapia, remite al Gobernador civil, para su publicación en el "Boletín Oficial", la siguiente circular:

Terminado el día 10 del actual el plazo concedido por esta Administración para la presentación de los repartimientos de rústica amillarada y listas cobratorias de las pueblos catastrados, y próximo a finalizar el igualmente concedido para los padrones de urbana que han de regir en el año de 1934, y siendo muchos los Ayuntamientos a quienes falta cumplir este importante servicio, esta Administración, en su deseo de dar toda clase de facilidades para que por los señores alcaldes presidentes de las juntas periciales y Ayuntamientos, y señores secretarios, puedan cumplir sin agobio los trabajos, concede de prórroga, para la presentación de expresados documentos, hasta el día 25 del actual; significando muy especialmente a los señores secretarios que esta prórroga es única y definitiva, y que a todos aquellos que en dicho día 25 no hayan cumplido el servicio, le será impuesta, sin nuevo aviso, la multa de cien pesetas, con la que, desde luego, quedan conminados, sin perjuicio de proceder inmediatamente al nombramiento de comisionado especial que, a cuenta de los mismos, pase a recoger o confeccionar el documento de Urbana; y por lo que se refiere a los de Rústica, se procederá a exigir el importe total de la contribución asignada al pueblo.

Espera confiada esta oficina que los señores secretarios sabrán apreciar el esfuerzo que la misma hace, concediéndoles dicha prórroga y corresponderán a él enviando los documentos y no dando lugar a la imposición de las sanciones que se anuncian, lo cual siempre resulta enojoso para el que las impone y deja al descubierto el celo y actividad de los funcionarios objeto de la sanción.

SE OFRECE, viuda cuarenta y un años, para ama de gobierno o cosa análoga, preferible señor o señora sola, en la capital o fuera. Para informes, calle Imperial, número 27, interior. 4-1

Medias Taki
LAS MEJORES
JESUS RODRIGUEZ LOPEZ

Cartas de Nueva York

La crisis y los artistas del cine

El problema económico constituye la inquietud de todas las horas. Personas que hasta hace un año apenas se permitían el lujo de pensar seriamente en esta aguda materia, como son, por ejemplo, las estrellas de cine, comienzan ya a hacer sus "pinitos" de interesados y hasta entendidos en el laberinto de la crisis financiera que azota a los Estados Unidos.

Naturalmente las estrellas y los "stars" que en el Oeste se dedican a esa vida tan original de los estudios cinematográficos, no tenían, en verdad, por qué preocuparse por la crisis. Sus sueldos seguían siendo estupendos y los lujos de que se rodeaban, como consecuencia, tan magníficos como antes. Es lógico que permaneciesen un tanto aislados. Eran algo así como aquellas princesas y aquellos príncipes de las orillas del Rhin que encerrados en sus poéticos y soberbios castillos ignoraban los grandes problemas de Estado. Para aquellos dichosos seres la vida se circunscribía a hacer versos, a amarse y a divertirse. Claro que estos artistas del cine además de amarse y de divertirse y de hacer versos —que también los hacen, aunque malos—trabajan y trabajan intensivamente.

Pero han llegado a Hollywood las imposiciones de Nueva York, o sea de la banca y de la Bolsa. Y con esas imposiciones las reducciones de sueldos. Ya van siendo raros los pagos de 50.000 dólares por semana y la retribución de 200 dólares a los "extras". Esto comienza a obligar a vivir en casas menos suntuosas y a no disponer más que de un automóvil y de menos precio. Y, naturalmente, los afectados por estas restricciones se ha dado en pensar de donde proviene el mal. Y como el mal es el mismo de todos los otros aspectos del trabajo en todo el país, de ahí que ya expresen sus opiniones acerca de la grave situación.

Sin embargo no falta el optimismo en algunas de esas declaraciones. Creen muchos de los artistas a quienes afecta la crisis que el Presidente logrará con su programa económico imponerse al momento. Han visto que uno de los mayores escollos que era la actitud de Ford, el magnate de las finanzas, ha cedido a la energía de Roosevelt, y creen, con cierta lógica, que esto es una buena señal. Chaplin y Cecil B. de Mille ya expresaron hace algún tiempo su opinión. Hoy la lanzan otros caracterizados personajes del film. Difieren las de éstos en que son francamente optimistas, mientras aquellos no lo eran.

Desgraciadamente para los yankis el problema de la crisis de los Estados Unidos está muy ligado a la crisis de Europa. Y, por tanto, mientras Europa no se arregle un poco, aquí no se verá la salvación defintiva.

ANTONIO CIFUENTES

Nueva York, Noviembre de 1933.

(Prohibida la reproducción).

BÚSCASE sub-representante serio y bien introducido en la industria textil para maquinaria de hilados, tintes y acabados para la provincia. Inútil ofrecerse sin buenas condiciones. Dirigirse: **A. Hardmeyer**, Fontanella, 10. Barcelona. 3-1

SE VENDEN dos churras de pura raza holandesa, de dos meses de edad. Informará, Federico Senén, Eras de la Glorieta, 8. 2-1

DE CIUDAD RODRIGO

Un manifiesto del Comité Progresista Mirobrigense

A los electores: El Comité Local del Partido Republicano Progresista de este partido ante la lucha electoral, ha creido procedente dirigirse a todos los Mirobrigenses, rogándoles encarecidamente voten la candidatura de su jefe provincial, don Julio Ramón y Laca, concejero permanente del Estado, designado candidato por esta provincia de Salamanca. Nada tenemos que deciros de dicho señor, ya que de todos es conocido, amigo de todos, y siempre dispuesto a servir a vuestro pueblo y a cuanto a él, particularmente acuden con peticiones, y buena prueba de ello tenemos que muchos asuntos de interés capital para el nuestro está gestionando con su valiosa influencia, en beneficio nuestro, y nos consta que trabaja actualmente entre otros de gran importancia para nuestra olvidada Ciudad y que son: La traida de Guarnición, el traslado de la Comandancia de Carabineros, gestionando también en unión de su íntimo amigo el actual Director General de Agricultura, don Federico F. Castillejo (que nos consta tiene una especial simpatía por nuestro pueblo desde que la visitó), la repoblación forestal de los terrenos circundantes a nuestra ciudad, con lo cual el paro obrero que todos lamentamos se conseguiría aminorar con ello, y mejorar la situación porque atraviesa el obrero "Mirobrigense".

No nos paremos a deciros las innumerables ventajas que obtendríamos con que acupara un puesto nuestro jefe provincial y correligionario don Julio Ramón y Laca. El se sentirá orgulloso de llamarse el diputado por Ciudad Rodrigo y a él acudiríamos todos, seguros de que su influencia y gran valimiento en Madrid redundaría en beneficio de nuestra querida ciudad, por eso os pedimos "Mirobrigenses" votad a don Julio Ramón y Laca.

Mirobrigenses, por amor a Ciudad Rodrigo, votad la candidatura Republicana Progresista.

El Comité.—Presidente, Marcelo Sánchez Manzano; vicepresidente, Juan Antonio Alaejos; secretario, José Ubeda Gómez; vicesecretario, Ignacio Cid; tesorero, Antonio Prieto; vocales, Francisco Luis, Ramón García, Andrés Peña Santos, Genaro Pérez, Manuel Hernández y Luis Baz.

Obras de pavimentación

Por acuerdo del Ayuntamiento y de convenio con los vecinos de las calles de Lorenzo Iglsias y Martínez Cebado del Arrabal de San Francisco, darán comienzo en breve las obras de pavimentación de dichas calles.

Licencia al alcalde

Le ha sido concedida licencia por unos días al alcalde de ésta, don Juan del Valle, haciéndose cargo de la alcaldía el teniente alcalde don Aquilino Moro Ledesma.

Mitin comunista

El viernes pasado, por la noche en el salón de baile de la Sociedad de Artesanos de ésta, tuvo lugar el primer mitin comunista de propaganda electoral, llenándose el local, asistiendo también mujeres.

Tomaron parte en él, don Manuel Hernández (peluguero de ésta), don Luis Campo Redondo (maestro) y don José Ochoa Alcázar (periodista). Hizo la presentación de las oradores el candidato a diputado don Andrés González Gorjón, obrero campesino de esta ciudad.

En fogosos discursos propugnaron por la disolución del Cuerpo de la Guardia civil y armar a los campesinos de fusil.

Por la formación de un Gobierno obrero y campesino. Combatieron a los socialistas, agrarios, radicales, conservadores y burgueses y la gestión del Gobierno actual y el pasado y terminaron después de desarrollar otros temas, que votasen y trabajasen con entusiasmo por el triunfo de la candidatura comunista.

Sigue el desfile de candidatos

Continúa diariamente por esta ciudad el desfile de candidatos a diputados de todos los Partidos en viaje de propaganda electoral a los pueblos del Partido. El lunes o martes es esperado en ésta, para celebrar un acto final el candidato republicano progresista, don Julio de Ramón y Laca que cuenta con grandes simpatías en ésta.

S. VEGAS ARRANZ

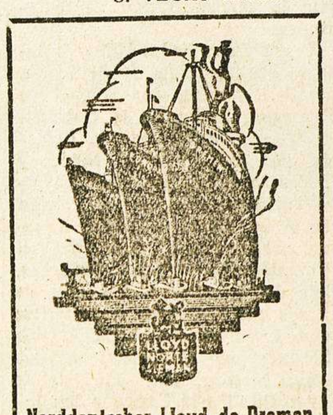

Norddeutscher Lloyd de Bremen

PROXIMAS SALIDAS

Directamente para Lisboa, Madeira, Río Janeiro, Santos, San Francisco do Sul, Montevideo y Buenos Aires, saldrán de Villagarcía y Vigo los siguientes vapores correos rápidos

29 Noviembre,
"MADRID"

21 Diciembre,
"SIERRA SALVADA"

18 Enero,
"SIERRA NEVADA"

8 Febrero,
"MADRID"

PRECIO DEL PASAJE

3.ª camarote, 612,70.
3.ª corriente, 577,70.

Para pedidos de plazas, dirigirse a LUIS GARCIA-REBOREDO ISLA. Ltda. VIGO: García Olloqui, 2. VILLAGARCIA: Marina, 14.

Se crea la Junta permanente de Estado

La presidirá el Presidente de la República

En la "Gaceta" se publica un decreto disponiendo la creación de la Junta Permanente de Estado, bajo la presidencia del Presidente de la República.

Corresponderá a dicha Junta dar dictamen con carácter consultivo sobre aquellos asuntos de alto interés nacional que sean sometidos a su deliberación por el Gobierno de la República.

Formarán parte de la Junta Permanente de Estado a título de vocales natos, el presidente de las Cortes, el ministro de Estado, el presidente del Consejo de Estado y el alto comisario de España en Marruecos; por derecho propio, los ex-Presidentes de la República en su día, los ex-Presidentes del Consejo de Ministros, los ex-Presidentes de las Cortes de la República y dos ex-ministros de Estado de la República que por turno de antigüedad, según la fecha en que hayan, respectivamente, desempeñado sus cargos al frente de dicho Ministerio, se sucederán anualmente en su intervención en las tareas de la Junta.

Formarán parte igualmente de la Junta como vocales nombrados por el Gobierno, a propuesta del ministro de Estado, un embajador de la República en servicio activo y un ex-embajador de la República.

A las sesiones de la Junta podrán ser citados los ministros de Guerra, Marina y Hacienda, si la índole de los asuntos que hayan de tratarse requiere en alguna ocasión la presencia de dichos titulares.

Podrá la Junta, asimismo, requerir el asesoramiento de los jefes del Estado Mayor Central del Ejército y de la Armada, presidente del Comité Ordenador de la Economía Nacional y presidente del Consejo Superior de Cultura.

La Junta se reunirá cuantas veces el Gobierno lo considere necesario y la convoque al efecto por conducto del Ministerio de Estado.

SE TRASPASA el acreditado bar "Casa Juan". Informarán en el mismo, Estafeta, 1, Salamanca. 4-3

CASAS.—Se venden dos casas, señaladas con los números 8 y 10, en la calle de la Lanza, de esta capital. Informes, Plaza Mayor, 8 (Comercio). 4-4

HACIENDA
450 PLAZAS
"Gaceta" 4 Noviembre

ACADEMIA
YTURRIAGA-AGUIRRE
FUENCARRAL, 77, MADRID. Teléf. 12553.

Oposiciones Auxiliares. No se exige título. Se admiten señoritas. Programa sencillo. Edad, 16 a 40 años. Colabora personalmente clases preparación **D. Manuel Ajamil**, jefe Neg.º Pericial Contabilidad, autor contestaciones. Empiezan grupos 10 Noviembre.

:: NADIE COMPITE

Zapatillas de paño, 1.ª, todos los colores, piso goma, a pesetas.	1,25
Zapatillas paño para niñas, piso goma, a ptas.	2,00
Botas suizas, todo paño, para señora, a pesetas.	5,50
Botas de grasa para campo, cosidas, piso goma, para hombre, a pesetas.	13,50
Brodequín enterizo, grasa, dos suelas, cosido, para hombre, a pesetas	14,50
Brodequín enterizo, piel hierro, dos suelas, cosidos, para hombre, a pesetas.	17,50
Brodequín box-calf negro, cosido, piso suela, para hombre, a pesetas..	14,00
Zapatos color para señoritas, tacón medio, Luis, a pesetas.	12,00
Zapatos en becerro, color, piso de suela, cosido, para caballero, a pesetas.	13,00

Imponente surtido en Novedades para invierno.

Zapatillas de paño, medio tacón, todos los colores

Zapatillas, piso crepé y suela.

En cada calidad el precio más barato.

CALZADOS MICÓ

Corrillo, 11. - SALAMANCA

HERNIADOS

CURENSE COMO ESTOS SEÑORES

Castroponce, 20 de Julio de 1933.—Sr. D. **C. A. BOER**, Pelayo 38, Barcelona.—Muy señor mío: Me es muy grato dirigirme a usted para enviarle mil gracias y demostrarle la gratitud más profunda por hallarme hoy completamente **curado de la hernia** que venía padeciendo, lo que **he conseguido con sus acreditados aparatos**. Queda de usted muy reconocido este afmo. y s. s. en Cristo, **Pascasio Vidal**, párroco. **Castroponce** (Valladolid).

Izagre, 2 de Julio de 1933.—Sr. D. **C. A. BOER**, ortopédico, Pelayo 38, Barcelona.—Muy señor mío: Recibí su atenta carta que agradezco sumamente por el interés que para mí demuestra. No puedo menos de congratularme al encontrar aún tan **radical curación**, que hace muchos años obtuve con sus excelentes aparatos, de los cuales hago siempre muchos elogios que justamente merecen y lo demuestra la persistencia del **halagador resultado** que hoy me alegro poder ratificarle y al mismo tiempo le autorizo para publicarlo en favor de los herniados. Se reitera como siempre afmo. amigo y s. s., **Gabino Ruano**, en **Izagre** (León).

HERNIADO: Después de haber probado no solo inútilmente sino con peligro para su salud, todos los aparatos y todos los sistemas, no desespere usted. **Con el Método C. A. BOER**, tienen todos los HERNIADOS la posibilidad de contener siempre, totalmente y con facilidad todas las hernias. Aproveche usted la oportunidad que tiene de recuperar su salud, y visite con toda confianza sin compromiso al reputado ortopédico **C. A. BOER** en:

Valladolid, sábado, 18 Noviembre, **Hotel Inglaterra.**
SALAMANCA, domingo, 19 Noviembre, **GRAN HOTEL.**
Zamora, lunes, 20 Noviembre, **Hotel Suizo.**
Madrid, sábado 25, domingo 26 y lunes 27 Noviembre, **Hotel Inglés.**

C. A. BOER, Especialista Herniario de París, Pelayo 38, BARCELONA.

DEFIENDA sus bronquios y pulmones contra los catarros y la gripe

EUBRONQUIOL

FRASCO PTAS. 6,—
(Timbre incluído)
LABORATORIO
FEDERICO BONET
APARTADO 501 - MADRID

Diputación Provincial

Sesión de ayer

La presidió el señor Ruipérez, y conoció de los asuntos que siguen:

Informe del Negociado de reclamaciones del impuesto de cédulas personales proponiendo se condone a los contribuyentes doña Dolores Vicente Sanchón, don Anastasio Durán Martín, don Hermógenes Porras y don Ignacio Rodríguez Sánchez, de Salamanca, a ingresar en Arcas provinciales las cantidades que adeudan a la Corporación.

Estado de precios medios para el abono de los suministros hechos por los pueblos a las tropas del Ejército y Guardia civil en el corriente mes.

Oficio y relación del director del Dispensario de Puericultura dando cuenta de los servicios prestados en el pasado mes de Octubre.

Oficio de la Sección de Vías y Obras provinciales relacionado con el pago de gastos generales de brigadas, reparación y ampliación de obras de fábrica y reparación y adquisición de herramientas del vigente plan de conservación de caminos vecinales.

Informe de la misma Sección en la instancia promovida por los alcaldes de los Ayuntamientos de Villarino y Pereña reclamando contra la liquidación del camino vecinal número 5-58.

Oficio del ilustrísimo señor Director General de Agricultura contestando al oficio de esta Diputación, de 30 de Octubre último, solicitando la cesión de los locales que se reservó la Sección Agronómica para guardar el material de extinción de plagas en el edificio "Granja Agrícola del Estado".

Informe de la Sección de Vías y Obras provinciales en la instancia suscrita por el alcalde del Ayuntamiento de Tabera de Abajo, solicitando prórroga para invertir la subvención concedida.

Distribución de fondos para el mes actual, que presenta la Intervención.

Certificaciones de obras informadas por ídem.

Cuentas y facturas informadas por ídem.

Oficio del director de los Establecimientos provinciales de Beneficencia relacionado con la invitación hecha a las asiladas para efectuar la limpieza de las escuelas de la Casa de Huérfanos y Desamparados.

Expediente de ingreso en el Hospital provincial.

Idem de ídem en la Casa de Huérfanos y Desamparados.

Idem de ídem en el Manicomio provincial.

Instancias solicitando la entrega de varios acogidos en los Establecimientos.

Informe de la Sección de Cultura y Bellas Artes sobre petición del noticiario Fox-Movietone solicitando una relación de las fiestas típicas de la provincia que puedan ofrecer interés para un noticiario sonoro.

Idem ídem sobre el mérito artístico de las tablas del Hospital de San Gil de la ciudad de Béjar.

Para los alumnos profesionales

Habiéndose recibido noticias que puedan ser de importancia, quizá definitiva, para la solución de nuestro pleito y con objeto de que todos, alumnas y alumnos, estén al tanto de lo que ocurre, quedan convocados a una asamblea, que tendrá lugar hoy, martes, a las diez de la mañana, en el sitio de costumbre. — Por la directiva, el presidente, Leopoldo Martín.

LA ACTUALIDAD POLITICA

Los partidos políticos de Salamanca, ante la próxima lucha electoral

El domingo, en el Palacio de Justicia

La proclamación de candidatos para la próxima lucha electoral

A las ocho de la mañana del domingo, quedó reunida la Junta provincial del Censo Electoral de Salamanca, para proceder a la proclamación de los candidatos por la circunscripción de Salamanca.

Presidió don Felipe Uríbarri Mateos, Presidente de la Audiencia, y como vocales, don Miguel de Unamuno, Rector de la Universidad; don Manuel González Calzada, por la Escuela de Nobles y Bellas Artes de San Eloy; don José García Revillo, por el Colegio de Abogados; don Miguel Lozano, por el Consejo provincial del Trabajo; don Federico Camarasa, jefe de Estadística; don José de Prada, por el Colegio de Notarios; don Vicente García, don Ignacio Sánchez, don Epifanio Juan, don Angel Seseña, don Jesús de la Cruz, don David Criado y don José Melcón, actuando de secretario el de la Diputación provincial, don Ricardo González Ubierna.

Intervinieron en las operaciones de proclamación los funcionarios de la Diputación provincial don Gabino Garabís Rivero, don Luis Herrero Bueno, don Angel Bailón Crespo, don Vicente Conde Martín, don Angel Hernández y don Isidro González.

Desde las ocho de la mañana, que quedó constituída la Junta, se recibieron las documentaciones de los candidatos, hasta las doce.

A dicha hora, el señor Presidente dió lectura a las disposiciones pertinentes, procediéndose seguidamente a la proclamación, siendo proclamados los que a continuación reseñamos, no habiéndolo sido otros candidatos por no haber comparecido personalmente, ni por medio de poder en forma, conforme dispone el artículo 26 de la Ley Electoral.

Los candidatos proclamados son:

Don Tomás Marcos Escribano, don José María Gil Robles, don Cándido Casanueva Gorjón, don José María Lamamié de Clairac, don Luis Capdevila Gelabert y don Filiberto Villalobos, que se proclamaron por sí mismos, dada su condición de ex-diputados.

Don José Cimas Leal, don Ernesto Castaño y don Rafael Cuesta, que fueron presentados por los señores Casanueva y Clairac.

Don Miguel González Lago, don Ramón Olleros Gregorio y don Joaquín González Coca, por los señores Clairac y Gil Robles.

Don José Andrés Manso, don Rafael de Castro Manjón, don Valeriano Casanueva Picazo, don Adolfo Goé Yagüe y don Rufino Martín Sánchez, por los señores Santa Cecilia y Villalobos.

Don Luis Campo Redondo, por los señores Villalobos y Unamuno.

Don Antonio Hierro Muriel y don Rogelio Cifuentes Pérez, por los señores Marcos Escribano y Unamuno.

Don José Ochoa Alcázar, por los señores Unamuno y Villalobos.

Don Marcelino Rico Rivas, don Fernando Rodilla González, don José Camón Aznar y don Fernando Iscar Peyra, por los señores Capdevila y Marcos Escribano.

Don Julio de Ramón y Laca, por don José García Revillo, don Santiago García Romo y don Rafael Cuesta.

Don Tomás Martín Bazán, por don Filiberto Villalobos.

Don Juan Domínguez Ordiales, don Julio Barbero Hernández, don Ceferino Durán Macías y don Nicolás Escanilla Simón, por diez concejales, cinco del Ayuntamiento de Rollán y cinco del de Encinas de Abajo.

Don Máximo Hernández Díaz, don Hipólito Iglesias Sánchez, don Manuel Alba Ratero, don Manuel García del Campo y don Casimiro Paredes Mier, por diez concejales, cinco del Ayuntamiento de Paradinas de San Juan y cinco del de Rollán.

Don Nicanor Jiménez Hernández, don José Aparicio Martín, don Jesús Andrés Sinobas, don Fermín Muñoz Mangas y don Juan José García, por diez concejales, cinco del Ayuntamiento de Gajates y cinco del de Valdecarros.

Como apreciarán nuestros lectores, se han proclamado bastantes más candidatos que los que figuran en las candidaturas oficiales de los distintos Partidos políticos, para los efectos de entrada y salida en los Colegios e intervención, sin que vayan a la lucha.

Durante el acto, que terminó a las doce y media, no se produjo protesta ni reclamación alguna.

Algunos candidatos haciendo entrega a la mesa de sus documentaciones durante el acto de la proclamación, celebrado el domingo en el salón de actos de la Audiencia (Foto Almaraz)

COALICION REPUBLICANA RADICAL CONSERVADORA

Campaña electoral. - Próximos mitines

Continúa con la máxima intensidad la campaña electoral que vienen realizando los Partidos Republicano Radical y Conservador de esta ciudad.

Se ha acordado la celebración de dos importantes mitines para fecha próxima. Uno de ellos tendrá lugar en Ledesma el próximo jueves, a las cuatro y media de la tarde, en el teatro de la localidad. En él tomarán parte los candidatos de ambos partidos y seguramente algún elemento directivo de estas Agrupaciones.

El referido mitin ha sido objeto de anuncio en toda la comarca de Ledesma, habiéndose ya recibido en el domicilio de la coalición noticias de importantísimos núcleos de labradores que en el citado día se trasladarán a Ledesma, a los efectos de concurrir a este importante acto.

Asimismo, en Béjar tendrá lugar otro mitin en fecha muy próxima; faltan de ultimar pequeños detalles que se refieren a la mejor organización del mismo.

En esta semana han de celebrarse también otros actos públicos en distintos pueblos de la Armuña.

Sucesivamente iremos facilitando datos relacionados con la celebración de los mismos.

La Asamblea general de hoy

En el domicilio social del Partido Radical, Crespo Rascón, 19, tendrá lugar esta tarde la Asamblea general, a la que asistirán los afiliados de los Partidos que integran la coalición.

Por exceso de trabajo, las secretarías de estas agrupaciones políticas no han podido cursar las citaciones reglamentarias. En su consecuencia, se ruega a los señores correligionarios tomen la presente nota como aviso para la referida reunión, encareciéndose puntual asistencia.

Mitines de la coalición conservadora - radical

El domingo, los partidos republicanos conservador y radical, conjuncionados, celebraron diversos mitines de propaganda electoral, que resultaron imponentes, por los millares de electores que asistieron y por el entusiasmo que reinó en ellos.

En Parada de Rubiales y en Aldeanueva de Figueroa hablaron los señores Marcos Escribano, Rodilla y Rico, y en Topas, Calzada de Valdunciel y La Vellés, los señores Iscar Camón, Hernández Vicente, Capdevila y Núñez (don A.).

Acompañaron a los candidatos numerosos amigos políticos de ambos partidos.

PARTIDO REPUBLICANO PROGRESISTA

El mitin en La Vellés

El pasado domingo día 12, a las tres y media de la tarde, llegó al vecino pueblo de La Vellés el jefe provincial del Partido Republicano Progresista y candidato a diputado a Cortes en las próximas elecciones, don Julio de Ramón Laca, al que acompañaban varios amigos y correligionarios. A la entrada del pueblo eran esperados por una Comisión de los vecinos del mismo y representación del Ayuntamiento, y después de saludar al alcalde y concejales, así como a todos los amigos, se dirigieron al salón de actos de la Casa Consistorial, que prontamente se vió invadido por el numerosísimo público que, en la plaza, mostraba su impaciencia por oír al candidato progresista.

Comenzó el señor Laca dirigiendo un cariñoso saludo al pueblo de La Vellés, por el que dice sentir una especial simpatía. (El local se ha llenado totalmente y el numeroso público que ha quedado en la plaza sin poder entrar, reclama a grandes voces la presencia del señor Laca en el balcón del Ayuntamiento para que, desde allí, pronuncie su discurso. El señor Laca, muy complacido, accede a ello y, al aparecer en el balcón, es acogido con una salva de aplausos, continuando desde allí su interrumpida oración).

Dice que no tiene que rendir ante sus electores más cuenta, ya que en las pasadas elecciones fué derrotado, que la de no haber obstaculizado la labor de los diputados salmantinos y la de haber sabido aceptar su derrota con una pulcritud y una corrección que nadie podrá discutirle y de cuya corrección podrán blasonar otros con tantos merecimientos como él, pero con más, no. Asegura haber procurado que esa moderación en su proceder no haya sido interrumpida—porque ello responde a dictados de su educación política y de su educación social—, ni aun siquiera cuando, por unos o por otros, se le ha agraviado, porque ha sido, es y será incapaz de responder al agravio con el agravio; si acaso ha respondido ha sido con el desprecio. (Aplausos).

Añade que aunque quisiera hacer una detallada exposición de lo que constituye el programa del partido que representa, el temor de fatigar la atención de sus oyentes le obliga a hacerlo en síntesis, dedicando su mayor atención a los problemas que juzga como más apasionantes y seguramente de más interés para los electores salmantinos: el problema agrario y el problema religioso.

El primero ha sido eficazmente abordado por la minoría de su partido en el voto particular a la Reforma Agraria, y juzga difícil su resolución mientras no se llegue a una moderación, a una cordialidad, a una verdadera hermandad de propietarios, patronos y obreros. Son, dice, necesarias las asociaciones agrícolas, pero alejadas de la política y de los partidos, pues no deben ser aquéllas para éstos, sino los partidos para las asociaciones. (Al llegar aquí, uno de los oyentes hace una expresiva interrupción en apoyo de este argumento, acogiéndose con aplausos el final del párrafo).

En cuanto al problema religioso dice que si el Partido Progresista votó contra el artículo 26 de la Constitución, fué porque lo consideró perniciosamente sectario y asegura que su partido irá a la revisión del mismo por los cauces legales que en el Código fundamental del Estado se prescriben.

Ese es su sentir en problema religioso que no vacila en proclamar muy alto, aun cuando le ha repudiado y le repudia el político, que hace de la religión una bandería política para mendigar unos votos a costa de la sangre de Cristo. (Aplausos).

Y para terminar, pide a los electores que antes de votar reflexionen unos instantes y vean quienes son las personas que encarnan las mejores ideas.

Es acogido el final del discurso con una ovación, recibiendo el señor Laca muchas felicitaciones particulares y la reiteración de la incondicional adhesión de sus amigos.

Como teníamos anunciado, hoy, martes, el Partido Progresista celebra dos importantes actos políticos, en los que interviene su jefe provincial y candidato a Cortes don Julio de Ramón Laca.

El primero de ellos se celebra en Tamames, a las once de la mañana, y el segundo, a las tres y media de la tarde, en el Teatro Rubio, de Vitigudino. A ambos asistirán representaciones progresistas de los pueblos limítrofes.

ACCION REPUBLICANA

Por el Consejo directivo de Acción Republicana se han hecho gestiones estos días pasados con el fin de que don Manuel Azaña pronunciase un discurso político en Salamanca.

Hasta hoy, estas gestiones se llevaban con bastante éxito, pero debido a indisposición del señor Azaña, que después de su discurso en Castellón el domingo ha regresado a Madrid, donde guarda cama, por este motivo y también por tener que hablar uno de estos días en Bilbao y Madrid, le es completamente imposible venir a Salamanca.

No obstante, en conversación telefónica sostenida con él, ha prometido venir a Salamanca antes de que las nuevas Cortes se reunan, que bien pudiera ser a últimos de Noviembre.

PARTIDO REPUBLICANO RADICAL SOCIALISTA

Mañana, miércoles, a las siete de la tarde, celebrará asamblea general el Comité municipal de Salamanca, para tratar asuntos de interés, por lo cual se ruega a todos los afiliados la más puntual asistencia.

Los asuntos a tratar están fijados en el tablón de anuncios.

La asamblea se celebrará en el nuevo domicilio social del Partido, Plaza de los Bandos, número 1, entresuelo.—El Presidente, **E. Periáñez.** El Secretario, **Luis González.**

EL ADELANTO de hoy, consta de DIEZ páginas.

EL DIA DE LA AUDIENCIA

POR UNA DISCUSION. - LESIONES GRAVES EN ESTA CAPITAL

El día 14 de Abril del corriente año, se encontraron en la calle del Doctor Riesco de esta ciudad, Angel García Vicente y Roque García González, los cuales empezaron a discutir, dando el primero de ellos unos palos con un bastón que llevaba al segundo, causándole lesiones, de las que tardó en curar dos días; aplacados los ánimos y momentos después siendo conducidos ambos por dos guardias de Seguridad, el Roque García, causó una lesión al Angel en la mejilla izquierda, de la que curó a los catorce días, necesitando asistencia facultativa y quedándole una deformidad.

Por el indicado hecho fué procesado el Roque García, y para ser juzgado compareció ayer ante el Tribunal, siendo acusado por el teniente fiscal, señor González, como autor de un delito de lesiones graves y de una falta no incidental de lesiones, sin apreciar circunstancia de ninguna clase y pidió que se le condenase a la pena de un año, ocho meses y veintún días de prisión menor, accesorias y costas, debiendo indemnizar al perjudicado con la suma de 250 pesetas y mandar testimonio al Juzgado municipal para la celebración del oportuno juicio de faltas.

Con las pretensiones del fiscal se mostró conforme el acusador particular, señor Fraile, reproduciendo, por tanto, la petición por aquél formulaba.

Según el defensor, señor Martín de las Cuevas, el procesado no era autor de ningún delito, pero de serlo, concurría en su favor la eximente de legítima defensa y solicitó la absolución del mismo con las costas de oficio.

Las acusaciones pública y particular y la defensa, razonaron sus pretensiones en los oportunos informes y quedó el juicio terminado para que el Tribunal dicte sentencia.

EL LICDO. SALVADERA

Las conferencias telefónicas diarias de EL ADELANTO con Madrid, tienen, según contrato de abono con la Compañía Nacional Telefónica, un mínimo de duración de UNA HORA, prorrogable.

¡¡Automovilista!!
Conoce los parches rapidos
"PAM,,
Evitan las vulcanizaciones de cámaras.
Son económicos. No se despegan
Haga un ensayo
: : Venta exclusiva: ANGEL NUÑO SANCHEZ
Avenida Mirat, 41. Teléfono 1834. Salamanca

Cinema TARAMONA
SITUADO EN LA CALZADA DE TORO
Teléfono 1674
HOY, martes, 14 de Noviembre
2 grandes secciones de cine sonoro
A las seis y media, Vermouth
A las diez y media, Noche
FOX presenta a los colosales artistas
JAMES DUNN
y
SALLY EILERS
en la grandiosa superproducción
Honrarás a tu madre

La estatua de Rochambeau, inaugurada en París

Monsieur Paul Boncour, el general Pershing, el mariscal Pétain y numerosas personalidades han asistido a la inauguración de la estatua del mariscal Marqués de Rochambeau héroe de la batalla de Yorktowin, en la guerra de la Independencia de los Estados Unidos : El fotograbado representa (de izquierda a derecha): Monsieur Renaud, Prefecto del Sena, M. Paul Boncour, Teodoro Marriner, encargado de Negocios de los Estados Unidos. Mas lejos, el mariscal Pétain y el general Pershing (Fotos Rico)

Don Ismael Funcia García y doña Carmen Rodríguez Sánchez, después de su enlace matrimonial, celebrado el domingo en la capilla del Cristo de los Milagros, rodeados de sus padrinos e invitados (Foto Almaraz)

La jornada deportiva del domingo en toda España

DE NUESTRA AGENCIA NOTI-SPORT

CAMPEONATO DE LIGA
Primera división

En Madrid en el campo de Chamartín, el once titular, contendió con el Valencia, derrotándole difícilmente por tres tantos a dos. El Madrid decepcionó por su labor, destacando la mediocridad de Zamora. En cambio sus rivales estuvieron muy voluntariosos y acertados. En el primer tiempo marcaron Menchaca, Olivares y Regueiro. El primero por los valencianos y los otros dos para el Madrid. En la segunda mitad consiguió el gol valenciano Cervera, obteniendo el tanto del triunfo madridista Olivares. Arbitró Villanueva.

—En Bilbao, y en el campo de San Mamés, con el campo encharcado por la lluvia, jugaron los campeones de España y el Betis sevillano. Terminó con la franca victoria de los bilbaínos por cinco a cero. La primera parte fué de dominio andaluz, pero no lograron marcar ningún tanto. En cambio sus rivales obtuvieron un gol por medio de Gerardo. Los bilbaínos ejercieron fuerte presión en el resto del encuentro, y obtuvieron cuatro goles más, uno marcado por Iraragorri y tres por Uribe. En el Athlético reapareció Roberto. Sobresalieron, por los vascos, Cilaurren, Iraragorria y Lafuente, y por los sevillanos, Soladrer. Arbitró Comorera.

—En San Sebastián, el Arenas fué derrotado por cuatro a uno por el Donostia. El resultado fué excesivo. El Donostia consiguió dos tantos en cada tiempo. En el primer tiempo marcó dos Urtizberea. Los de la segunda parte uno lo obtuvo Goyeneche de penalty, y el cuarto gol lo metió un defensa bilbaíno en su propia meta. El único tanto arenero, lo marcó Ortiz de la Torre en la segunda parte. Este equipo desperdició un penalty. Arbitró Montero.

—En Santander, el Racing santanderino, en su campo de deportes, jugó un partido interesante de Liga contra el Oviedo. Fué muy bien jugado por ambos onces, ganando los locales por cuatro a tres. En la primera mitad marcaron tres tantos los ovetenses por medio de Herrerita, Gallart y Casuco. Este gol fué protestado. Los santanderinos marcaron dos tantos, obra de Afrain y Cisco. La continuación fué de buen juego de los montañeses, que lograron empatar a tres por medio de Cisco, y más tarde Pombo logró el de la victoria. Arbitró Escartín.

—En Barcelona, en el campo de Las Corts, con mucho público, contendieron el Barcelona y el Español. Contra lo que se esperaba, vencieron los azulgranas por cinco goles a cero. El juego de los vencedores fué magnífico. En cambio los españolistas realizaron el peor partido de la temporada. En el primer tiempo marcó dos goles, obra de Ventoldrá los dos. En la segunda mitad, presionó aún más el Barcelona. Sus tres goles los marcaron Ramón, Morera, dos. Los mejores del Barcelona fueron Morera y Ventoldrá, y del Español, Prat y Edelmiro. Arbitró Casterlenas.

Segunda división

En Vitoria, con muy mal tiempo y regular público, el Deportivo Alavés disputó un reñido encuentro al Sabadell, que entretuvo mucho a los aficionados. Las primera parte fué de mejor juego forastero y en ella marcó sus dos goles el Sabadell, obra de Calvet y Gual. Presionaron más en la segunda parte los locales, logrando el empate. El primer tanto fué de penalty, lanzado por Arana, y el segundo, de Fernández, al lanzar un golpe franco. Resultó lesionado el vitoriano Mardomes. Arbitró Ostalé.

—En Sevilla, el Celta vigués se enfrentó al once titular de la capital andaluza y fué vencido por tres a uno. El juego de los gallegos fué bastante deficiente, si bien tuvieron mucha desgracia. En el primer tiempo Piñeiro marcó un tanto en su misma puerta. Se anuló después un gol a los gallegos. En la segunda mitad, Tejada y Cortón marcaron los otros dos goles sevillanos, obteniendo el tanto gallego Machicha. Se distinguieron el gallego Vega y el sevillano Esukalduna. Arbitró Canga Argüelles.

—En Gijón, el Sporting, en el que debutaron varios jugadores, batió al Osasuna el Pamplona por tres a dos. Asistió poco público, debido a la inclemencia del tiempo. En la primera mitad marcaron los gijoneses Herrera y Evangelino y el narpatarra Vergara. Herrera marcó el tercer tanto gijonés en el segundo tiempo, y el Osasuna obtuvo su otro gol al lanzar Bolico un penalty. Arbitró Campos.

—En Murcia, en el terreno de la Condomina, el Athlético de Madrid obtuvo una brillante victoria sobre el titular por tres goles a dos. Su buen juego le hizo merecedor a este triunfo. Los murcianos, muy malos. Todos los tantos fueron logrados en el primer tiempo. Los del Athlético, obra de Amunarriz, dos, y Buiría. Los tantos murcianos fueron obra de Roig al lanzar un penalty, y Julio. Los mejores de los athléticos fueron Arocha y Buiria. Arbitró Vilalta.

—En Coruña, en el terreno de Riazor, el Deportivo local no tuvo enemigo ante el Unión de Irún, al que batió con toda facilidad por cuatro a cero. Se obtuvieron dos goles en cada tiempo. Los de la primera mitad, obra de Triana y Chacho. Los de la segunda mitad los logró en jugadas idénticas Chacho. Este, junto con Torres y Diz, fueron los mejores del Coruña. De los guipuzcoanos únicamente Gamborena. Arbitró Vallana.

CAMPEONATO CASTILLA SUR
Grupo B

En Madrid y en partido de campeonato mancomunado Castilla Sur grupo B, la Tranviaria derrotó al Malacitano por tres a cero.

Arbitró Plaza.

CAMPEONATO DEL OESTE

Correspondiente a este campeonato, se jugaron ayer los siguientes partidos: En Palma: Palma, 1; Onuba, 3. En Ríotinto: Titular, 2; Valverde, 1.

CAMPEONATO BALEAR

El resultado del partido jugado ayer en Palma, el Mallorca venció por 5 a 2 al Menorca.

PARTIDOS AMISTOSOS

En Valencia, Levante, 1; Alicante, 0. Gimnástico, 4; Cartagena, 1. En Alicante: Hércules, 6; Ferroviaria de Madrid, 0.

CAMPEONATO MURCIANO

En Almería: El Athletic de Almería, venció al Caravaca por seis a dos.

EL CAMPEONATO NACIONAL DE LIGA
Primera división

Resultados.—Madrid, tres; Valencia, dos.

Donostia, cuatro; Arenas, uno.

Barcelona, cinco; Español, cero.

Racing, cuatro; Oviedo, tres.

Athletic, cinco; Betis, cero.

Clasificación:

	J.	G.	E.	P.	F.	C.	P.
Athletic	2	1	1	0	7	2	3
Madrid	2	1	1	0	6	5	3
Oviedo	2	1	0	1	10	7	2
Barcelona	2	1	0	1	8	7	2
Racing	2	1	0	1	5	5	2
Español	2	1	0	1	4	5	2
Donostia	2	1	0	1	4	5	2
Betis	2	1	0	1	2	6	2
Valencia	2	0	1	1	4	5	1
Arenas	2	0	1	1	4	7	1

Segunda división

Resultados.—Murcia, dos; Athletic Madrid, tres.

Deportivo Coruña, cuatro; Unión Irún, cero.

Alavés, dos; Sabadell, dos.

Sporting, tres: Osasuna, cero.

Sevilla, tres; Celta, uno.

Clasificación:

	J.	G.	E.	P.	F.	C.	P.
Sevilla	2	2	0	0	6	2	4
Athletic M.	2	2	0	0	6	3	4
Sabadell	2	1	1	0	7	4	3
D. Coruña	2	1	0	1	5	3	2
Celta	2	1	0	1	4	4	2
Alavés	2	0	2	0	3	3	2
Sporting	2	1	0	1	5	7	2
Irún	2	0	1	1	1	5	1
Murcia	2	0	0	2	3	6	2
Osasuna	2	0	0	2	3	6	0

COMENTARIO

Destaca de entre los resultados de la jornada de ayer en la Primera División, el conseguido por el Barcelona frente a su más directo rival, el Español. Seguramente que nadie podía esperar que el equipo azulgrana, batido por dos veces por los españolistas en su torneo regional y después de sufrir el revés de Oviedo del anterior domingo, pudiera imponerse en forma tan contundente. Según la información que nos llega, ha bastado la excelente actuación de los interiores barceloneses, bien servidos por el centro medio, para que los sub-campeones de Cataluña se desmoralizarán y su puerta, mal defendida en esta ocasión por Florenza, fuese batida hasta cinco veces. La mala impresión que produjo el histórico club en su primera salida de la Liga, queda borrada con este magnífico resultado, y habrá que contar ya con el Barcelona para cuantas cábalas se hagan buscando al campeón liguero.

Todos los partidos se resolvieron favorablemente al equipo que jugaba en su terreno. Los resultados demuestran claramente que únicamente el Madrid y el Racing santanderino pasaron sus apuros para anotarse los puntos en litigio. Porque ni el Donostia frente al Arenas, ni el Athlético ante el Betis tuvieron necesidad de recurrir a grandes esfuerzos para que sus advesarios se entregasen. No así el Valencia y el Oviedo. El primero supo aprovechar la actual debilidad del grupo madridista para atacar con denuedo y buscar la oportunidad propicia para batir a Zamora. Es el campeón de Valencia equipo al que no se puede dar por derrotado, hasta que el árbitro ha señalado el fin del encuentro. Y ante esta clase de equipos, el Madrid actual tiene que tener muchas dificultades porque ni su forma es la apetecible, ni los jugadores suplentes pueden cubrir a satisfacción el de los sustituídos. En cuanto al Oviedo, puede ya preveerse que dará tanto que hacer en este grupo como en anteriores temporadas dió en el segundo. Resistir al Racing cántabro en su terreno del Sardinero, y salir derrotado por la diferencia mínima, es hazaña de la que seguramente no podrán vanagloriarse todos los que participan en la competición.

El Athlético madrileño está dispuesto a escalar el grupo de honor por sus propios méritos y sin la ayuda que pueda prestarle las combinaciones a que dará lugar, si los trabajos de la Ponencia prosperan, la forma en que han de reclutarse clubs que completen el número de catorce que la temporada venidera disputarán la Primera División. Su victoria de ayer en el peligroso campo de La Condomina, es una nueva demostración de la eficacia que actualmente tiene el equipo madrileño. Quizás no esté logrado aún el acoplamiento necesario para dotar al cuadro de un gran juego de conjunto, pero es lo cierto que las individualidades saben batir las metas contrarias y defender con ahinco la propia. Es un escollo muy peligroso el que ya ha salvado el equipo roji-blanco. Seguramente que estos dos puntos conseguidos ayer habrán de pesar mucho a la hora de hacer el cómputo final.

Los otros dos equipos que destacan en esta división, son el Sevilla y el Sabadell. El primero tuvo ayer una empresa que no hemos de calificar de difícil. Es el Celta uno de los equipos que más pierden de calidad cuando salen de su ambiente. Fuera de Balaídos era natural que el Sevilla se apuntara con relativa facilidad el triunfo sobre los gallegos. Los flamantes campeones de Cataluña consiguieron un empate en Mendizorroza, que tiempos atrás —cuando los vitorianos jugaban su torneo regional—no hubiera sido muy meritorio. Pero ahora los alaveses están en plan de recuperación y ofrecieron una seria resistencia al Sabadell, que después de imponerse en la primera parte, se vieron arrollados por el entusiasmo de los de Vitoria, que consiguieron nivelar el marcador. Lo cierto es que los sabadacenses aún no han perdido partido, y son en el momento actual serios candidatos al primer lugar de la clasificación.

Poco tuvo que esforzarse el Deportivo coruñés para derrotar con la suficiente amplitud al decadente Unión irundarra. He aquí uno de los clubs que más tendrán que luchar para alejarse del puesto de colista.

Por último, el Osasuna ofreció al Sporting en el Molinón más resistencia que la que opuso el anterior domingo en San Juan, frente al Sevilla. Es un equipo el de los rojillos de Pamplona que más acusados tienen el espíritu de reacción, y por esto no nos sorprenderá verle prontamente alejado del último puesto que actualmente ocupa.

EL CAMPEONATO DE TERCERA DIVISION DE LA LIGA

El Comité Ejecutivo de la Federación Nacional de Fútbol, nos remite la siguiente nota:

"La repercusión que la nueva estructuración de las competiciones nacionales pudiera tener en la Tercera División de Liga, no permitió acometer la organización de ésta hasta terminados los trabajos de la Ponencia.

En efecto, la ampliación de las Divisiones primera y segunda y el derecho que se concede a los clubs mejor clasificados de tercera División a entrar con el último de primera y el quinto de segunda en una competición promocional para un puesto de primera división, tiene tal interés que exige dar a la tercera una organización adecuada en orden a producir la determinación normal de sus mejores valores.

Por otra parte, en la Asamblea última se manifestó por algunos delegados el deseo de que la Tercera División de Liga se organizara de modo que los clubs más destacados de la misma jugaran entre sí por puntos y durante el mayor número de fechas disponibles, y se dió un voto de confianza al Comité Ejecutivo para que en el momento oportuno decidiese lo, a su juicio, más conveniente.

El Comité Ejecutivo, teniendo muy en cuenta lo antes expuesto, pero sin olvidar los intereses de otros clubs menos destacados, a los cuales no podía negarse la posibilidad de mejorar su condición y de luchar con arreglo a sus medios en circunstancias tan trascendentales, ha estudiado una fórmula, que, a su juicio, responde equitativamente a las aspiraciones de cada cual en la máxima medida posible, dentro del elevado espíritu de conciliación que debe presidir sus determinaciones y dentro del margen de fechas que dejan las absorbidas por otras competiciones, principalmente las seis que se han de reservar a fin de temporada para la promoción a primera división, cuya reserva impide realizar desde luego, planes concebidos con mayor amplitud.

La fórmula adoptada es la que se desarrolla en la siguiente:

Primera.—El campeonato de tercera división de Liga se jugará en la presente temporada en dos fases, una preparatoria y otra final.

Segunda.—A los efectos de la primera fase, los clubs inscriptos y admitidos a este campeonato se clasificarán en dos subdivisiones, A. y B.

La subdivisión A. constará de dos grupos, el Norte-Oeste, y el Centro-Levante-Sur, cada uno de ellos formado por seis clubs, y la subdivisión B. se formará con los restantes admitidos, que a su vez, se distribuirán en seis grupos de hasta un máximum de cuatro clubs, como sigue:

Subdivisión A.—Grupo Norte-Oeste: Racing de Ferrol, Stadium Avilesino, Valladolid Deportivo, Baracaldo F. C., Erandio y Logroño.

Grupo Centro-Levante-Sur: Nacional, Zaragoza, Levante, Gimnástico, Hércules, Cartagena.

Subdivisión B.—Primer grupo: Unión Sporting de Vigo, Galicia, Ciosvín.

Segundo grupo: Sportiva Ovetense, Gijón, Santoña, Torrelavega.

(Se permitirá la inclusión del Eclipse en este grupo, a condición de que se habiliten fechas para no terminar su competición no más tarde del día 1 de Enero).

Tercer grupo: Tranviaria, Ferroviaria, Arenas de Zaragoza y Huesca.

Cuarto grupo: Júpiter, Gerona, Granollers y Palafrugell. (Se permitirá la inclusión del Badalona en este grupo, en las condiciones señaladas para el segundo.

Quinto grupo: Elche, Imperial, Gimnástica Abad y Alicante.

Sexto grupo: Malacitano, Jerez F. C., Recreativo de Granada y Athletic de Almería.

Tercera: Todos los grupos indicados jugarán por el sistema de Liga. Cada grupo de la subdivisión A. clasificará sus dos primeros clubs para la fase final, y el tercero quedará pendiente de Promoción con uno de los clasificados que darán los clubs de la subdivisión B. mediante eliminatoria a doble partido entre ocho clasificados que saldrán de los seis grupos. En dichas eliminatorias tomarán parte ocho clubs, que serán los primeros clasificados de cada uno de los seis grupos y los segundos del cuarto y quinto, distribuídos en dos series de cuatro: Una, con el primero del primero, el primero del segundo, el primero del tercero y el segundo del cuarto, y la otra con el primero del cuarto, primero y segundo del quinto y el primero del sexto.

Cuarta: La fase final se jugará también por el sistema de Liga, y, según se deduce de lo anteriormente expuesto, participarán en ella seis clubs, que serán los dos primeros clasificados de cada uno de los grupos de la subdivisión. A. y los dos clubs vencedores de los partidos de Promoción que se jugarán entre el tercero del grupo Norte-Oeste de la subdivisión A. y el vencedor de la serie primera de la subdivisión B., por una parte, y, por otra, entre el tercero del grupo Centro-Levante-Sur, de la subdvisión y el vencedor de la serie segunda la subdivisión B.

La clasificación de esta fase final dará el campeón de la tercera división, que, con el segundo clasificado, tienen la opción a jugar la promoción a la primera junto con el último de éste y el quinto de la segunda.

Quinta: Los clubs incluídos en los dos grupos de la subdivisión A. deberán comunicar a su Regional, y esta a la secretaria de la Federación por todo el día 15 del actual, si aceptan o no jugar en la forma que se les señala en las anteriores bases o si prefieren jugar en la subdivisión B. Caso de que por renuncia de alguno se produjese vacante, el Comité se reserva el cubrirla con otros clubs incluídos inicialmente en los grupos de la subdivisión B. y aun a variar la composición de aquellos, respetando en lo posible su extructura y las razones de situación geográfica que han presidido su formación. Caso de solicitar ser incluído en la subdivisión B., pasarán a formar parte del grupo geográfico más próximo, y esto implicará, naturalmente, la eliminación del último del grupo respectivo.

Sexta: Del mismo modo y en el mismo plazo los clubs de la subdivisión B. deberán ratificar o retirar su inscripción, pero en este caso la retirada se considerará definitiva.

Séptima: Los clubs de los grupos segundo y cuarto de la subdivisión B., deberán comunicar igualmente su decisión sobre la aceptación del quinto Club inscrito en su grupo respectivo con arreglo a las condiciones indicadas en la base segunda.

Octava: El día 16 del actual, una vez conocidas las modificaciones que puedan producirse según las tres bases anteriores, se procederá a la constitución definitiva de los grupos, a la formación de los calendarios y al baremo de anticipo por subvención y garantía de desplazamiento, calculado sobre base análoga a los establecidos para las Divisiones primera y segunda, y se comunicarán seguidamente a los interesados".

OTRAS PRUEBAS DEPORTIVAS
Hockey

En Madrid se celebró, organizado por la Federación Castellana, el partido de Selecciones Cataluña Centro, correspondiente al torneo interregional. Vencieron los catalanes por tres tantos a uno, debiéndose su triunfo a la mejor compenetración en el equipo.

Atletismo

En Barcelona se disputó el primer Cross femenino sobre una distancia de dos kilómetros. Ganó la señorita Raventos en ruda lucha con la señorita Andreu. Empleó siete minutos, treinta y nueve segundos.

Boxeo

En Valladolid, y en la Sala Capitol se enfrentaron Cáliz y Gil Hidalgo. Venció el madrileño Cáliz a los puntos.

—En Nueva York el Madison Square ha prohibido a Carnera poner en juego el título, por lo cual el campeón mundial tendrá que embarcar rápidamente a Nueva York. En Miami celebrará un combate contra Max Baer, en Febrero.

Tenis

En París, y en la final del campeonato francés de dobles, Borotra y Brugnen vencieron a Legeay y Lesueur.

NOTI-SPORT

SOLUCION BENEDICTO
GLICEROFOSFATO DE CAL Y CREOSOTAL
Catarros bronco-pulmonares, Bronquitis, Asma, Auxiliar valioso en tuberculosis
No irrita el intestino como la creosota
EN FARMACIAS. — Por mayor: SAN BERNARDO, 39 (antes 41). MADRID

450 Plazas Auxiliares Hacienda
Presentación de documentos hasta el día 5 de Diciembre : Edad, de diez y seis a cuarenta años : No se exige título : Exámenes en Mayo próximo : Se admiten señoritas. Preparación completa y presentación de documentos e internado -:- -:- -:- -:- -:- -:-
LYCEUM CASTELLANO : Fuencarral, 6.-Madrid

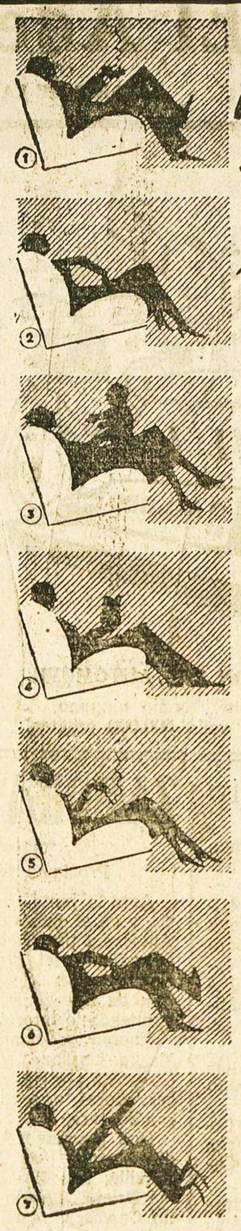
Para viajar en coche hace falta sitio...
POR QUE
AMONTONARSE INCÓMODAMENTE EN UNA CARROCERÍA DEMASIADO PEQUEÑA
CUANDO EN UN
FAMILIAR 10/12 c.v.
CITROËN
PUEDEN MUY BIEN VIAJAR 7 PERSONAS
CON TODAS LAS COMODIDADES DE UN VAGON DE PRIMERA CLASE Y A PRECIO INFERIOR AL BILLETE DE TERCERA
ENTRE EJES: 3 m. VÍA: 1 m. 44
LONGITUD INTERIOR: 2 m 235
EL CITROËN ES EL COCHE MÁS MODERNO DEL MERCADO
ESTE MODELO LLEVA:
MOTOR FLOTANTE
CHASSIS TUBULAR
CAJA DE VELOCIDADES SINCRONIZADAS Y SILENCIOSAS
DIRECCION IRREVERSIBLE
CARBURADOR DE STARTER
CARROCERIA TODO ACERO MONOPIEZA AERODINAMICA
NEUMATICOS SUPERCONFORT Y AMORTIGUADORES
CRISTALES SECURIT
Y RUEDA LIBRE
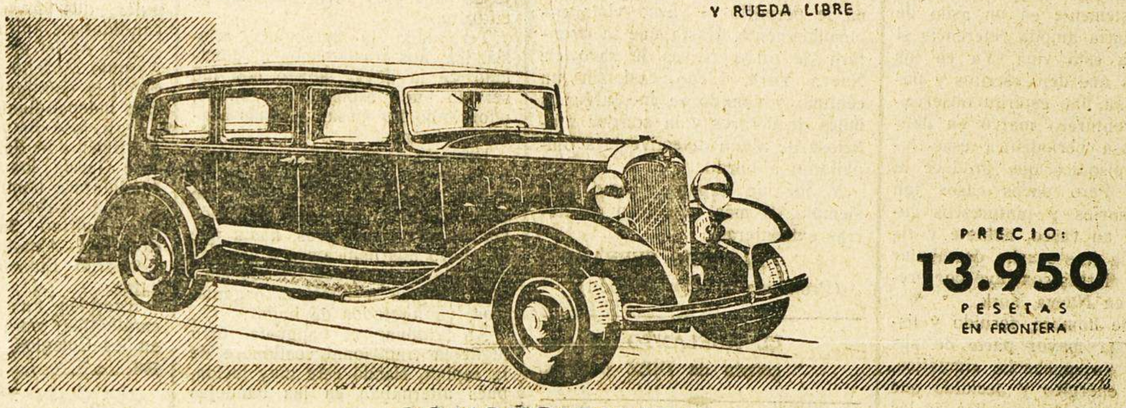
PRECIO: 13.950 PESETAS EN FRONTERA
CONCESIONARIO:
DEMETRIO GOMEZ DE LA ROSA
DOCTOR RIESCO, 47. - SALAMANCA

FABRICA DE BOINAS
EXPORTADORA VASCA
Pradoluengo (Burgos)
Sus clases POPULAR, ESPECIAL, PRIMERA y EXPOSICION, no tienen competencia posible en calidad y precio. Haga un pequeño ensayo y se convencerá

POZOS PROFUNDOS.—La Hidro-Bomba. Extrae el agua de todas las profundidades. No hay peligro. Todos los mecanismos están fuera del pozo. Bombas Auto-Aspirantes. Compresores. Motores.—CASA MIÑAMBRES, calle Zamora, número 50, Salamanca.

Estampa
El mejor papel de fumar con regalo

La experiencia demuestra que los chocolates y dulces
MATIAS LOPEZ
son los mejores del mundo. Pedidlos en todos los ultramarinos y confiterías

Dr. A. de Prada Garrido
Director del Dispensario Central Antituberculoso
Profesor de la Facultad de Medicina
APARATO RESPIRATORIO
(Electrocardiografía)
CONSULTA A LAS TRES
Avenida de Canals, 11 Tel. 1980

LA TEMPERATURA QUE HIZO AYER
Barómetro, 696,8. Sombra, 14,3. Mínima, 0,0. Seco, 8,0. Húmedo, 6,0. Viento, NW-fuerza 0. Cielo, nuboso. Tiempo, variable. Lluvia de ayer, 0,0

El Adelanto

DIARIO DE LA MAÑANA

EL DIA DE MAÑANA
Sol: 7,0. pas. mer. 11,59. pón. 16,58
Luna: 4,20. pas. mer. 9,52. pón. 15,14
Noviembre 15 Miércoles
tos. Gertrudis, vg.; Eugenio, Félix, obs.; Abibe, dr.; Segundo y Fidenciano

El ingenio de los españoles

EL VASCO QUE VIVIA DEL BROODWAY

Como los españoles andan desparramados por medio mundo y por lo que falta para completarlo, desde tiempo inmemorial, haciendo honor a la tradición aventurera de la Raza, no es extraño que, entre esos seres audaces y simpáticos, se dén los casos más peregrinos. Porque nunca el ingenio se acusó tanto en los hombres como cuando éstos comenzaron a cruzar tierras y mares.

Españoles ha habido que en sus correrías por otras tierras y en pos siempre del soñado vellocino de oro, no han vacilado en recurrir a los medios más extravagantes o más duros para conseguir la meta de sus aspiraciones que no era otra que ese dilatado y luminoso horizonte que la vieja península nativa no les brindó nunca. Cualquier continente del orbe daría buena cuenta de esos anhelos y de esos procedimientos. Unos, han recurrido a los tráficos más absurdos, otros a los trabajos más disparatados. Desde fregar platos en el restaurán hasta traspasar negocios de banca o cazar fieras, los españoles inquietos e inteligentes que se han lanzado y se lanzan por los caminos del mundo llevando en alto los defectos pero también las virtudes de su patria, han pasado por todo.

De esto y de otras muchas cosas parecidas el simpático y audaz Ciro Bayo, español de pura cepa, de los "de casta", que acabó por morir tristemente en un asilo de Madrid, daría amplia referencia si volviese a esta vida. Ya en los volúmenes que dejó escritos y publicados, su fino espíritu observador y aventurero marcó en deliciosa prosa periodística esas luchas y episodios que produce la aventura. Pero pocos casos tan extraordinarios y pintorescos como el de un vasco, noblote y risueño, que tras mucho deambular por otras tierras concluyó por presentarse en Nueva York.

Era este hombre, fornido y listo como la mayor parte de sus paisanos, un muchacho simpático, elegante, enérgico y decidido que se había pasado los días y las horas asomándose a la ría de Bilbao en busca de un barco donde meterse de polizón con rumbo a lejanos países. Un buen día lo encontró, y sin más bagaje que el indispensable, se encerró en la oscuridad misteriosa y maloliente de una bodega. Lentas y penosas transcurrieron las jornadas hasta que en un puerto de Asia dejó el encierro y se mezcló al abigarrado conjunto de hombres y mujeres de todas las razas. Pero se conoce que no fué ese continente el más propicio para sus sueños. Y otra vez trocó la tierra firme por el mar. Hasta que una mañana primaveral pudo aventurarse por la Quinta Avenida, en la gran República de los Estados Unidos.

Este muchachote recio y elegante, a un tiempo, sabía que no iban a ser los españoles los que le protegiesen y los esquivó cuanto pudo. Sólo la simpatía le llevó hacia uno de ellos. Era un montañés que vivía de...

—Me sorprendió—contaba el vasco—lo que aquel hombre vendía. Con unas tarjetas comerciales arrolladas como un dedal grandote y envueltas en algodón y gasa sobre lo que había pintado una mancha de sangre con anilina roja, se estaba casi haciendo rico. Se ponía uno de los dedales en un dedo y escondía la mano en el sobaco del brazo opuesto, simulando un gran dolor. La gente le rodeaba, curiosa y cariacontecida. Cuando el corro era muy numeroso, se volvía, de pronto, muy sonriente, y quitándose el dedal de gasa del dedo decía:

"—Señores: por sólo 50 centavos y haciendo lo mismo que he hecho yo, pueden ustedes gastar esta broma a sus familiares y pasar un rato divertido. ¡50 centavos!"

—En un momento le ví vender más de doscientos dedales que llevaba en una caja de cartón. Desde entonces nos hicimos amigos y comíamos juntos en el mismo restaurán.

Cuando la lucha tornóse algo áspera para este vasco fué cuando el ingenio se aguzó y el hombre dió con el medio más extraordinario que darse pueda para vivir.

Las calles de la "cyti" en Nueva York, son un verdadero enjambre de seres humanos que se reparten codazos a diestro y siniestro a todas las horas del día y de la noche. Esta afluencia enorme sólo decrece en últimas horas de la madrugada, cuando ya los luminosos de los teatros, los cines y los cabarets no pestañean. En medio de esta agitación de la urbe las gentes pagan a los choleis, a las floristas, a los vendedores de periódicos... y ¡hasta a los acreedores! La moneda usual en los Estados Unidos es de papel. Un dólar, dos dólares, cinco, diez, veinte... Todo es papel. Y se lleva en cualquier bolsillo. Generalmente en el trasero del pantalón. Como es lógico, hay muchos momentos en que no es posible recoger del suelo el dólar que se ha caído, sin correr el riesgo de ser pisoteado por la avalancha humana que circula. Y esto nuestro buen vasco lo vió un día y otro, hasta que se decidió a poner en práctica la idea que le bullía en el caletre.

Fué todo bien sencillo. Se levantaba a las tres de la mañana. Se desayunaba en algún bar del Broodway. Y empezaba a pasear dos, tres kilómetros, Broodway abajo y Broodway arriba. De cuando en cuando se agachaba a recoger el pañuelo que se le caía. Pero debajo de él iba un dólar mugriento y sucio que millares de zapatos habría pisado durante el día. A veces el billete era de diez dólares o de cinco. Y ya a las cinco, cuando los servicios de limpiezas y de riegos aparecían por la famosa avenida de los teatros neoyorkinos, el ingenioso español regresaba a su hogar con varios dólares tranquilamente ganados. Había limpiado la calle de dinero extraviado.

Durante muchos meses este maná le permitió al vasco vivir espléndidamente. Hasta que la aventura de otros países le sacó de Nueva York. Llegó casi sin un céntimo y cuando se fué, algunos miles de dólares y la sonrisa maliciosa de algún detective le acompañaron a bordo.

Y fué un español, como casi siempre, el más ingenioso en tierras extranjeras.

ALFREDO SERRANO

(Prohibida la reproducción).

EL ADELANTO de hoy consta de DIEZ páginas.

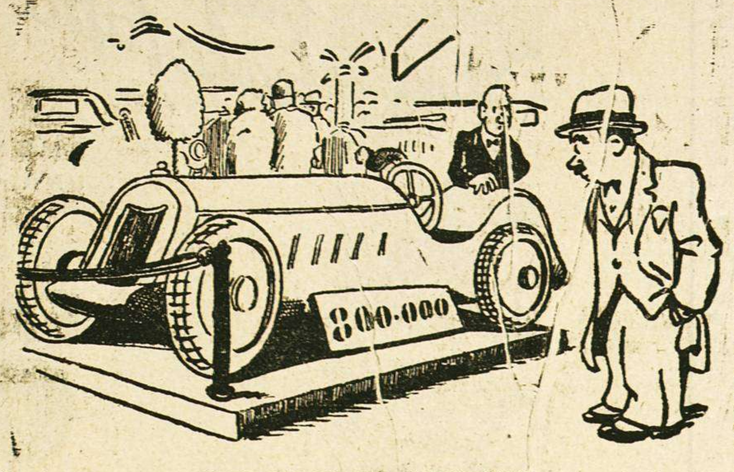

EN EL SALON DEL AUTOMOVIL

—Este es un coche que sube... como ninguno.
—En efecto; el pasado año valía 500.000 pesetas.

DE AVILA

La escuela de sargentos.

Al recibirse en Avila la noticia de haberse concedido a esta población la escuela de sargentos, el alcalde dió orden de que la banda de música saliese a recorrer las calles de la capital, disparándose cohetes en la Plaza de la Constitución.

Parece ser que las obras de instalación de la escuela se realizarán rápidamente.

Ascendido.

Ha sido ascendido a inspector general de caminos, el ingeniero jefe de obras públicas de esta población don Luis Moya.

Instrucción de diligencias.

Por orden del juzgado se han practicado averiguaciones para aclarar si fué cierto que el párroco de Villatoro vertió desde el púlpito conceptos injuriosos para el régimen, cosa que hasta ahora no se ha comprobado.

Lesionados.

En la clínica de la Cruz Roja han sido curados Plácido Hernández, que sufría heridas en la región occipital, y Gumersindo Jiménez, de quemaduras en la región inguinal izquierda.

J. MARTIN

De Fuentes de Oñoro

El pasado día 9 del corriente, y en la parroquia de Nuestra Señora de la Asunción, de este pueblo, tuvo lugar el enlace matrimonial de la bella y distinguida señorita Matilde Grande Hernández, hija de los propietarios de ésta don Miguel Grande y doña Felicitas Hernández, con el simpático ferroviario de la Compañía del Oeste Manuel Caballero Mota.

Bendijo la unión el virtuoso párroco de ésta, don Severiano Alonso.

Fueron apadrinados por don Felipe Caballero, hermano del novio, y su distinguida esposa, doña Catalina Sánchez.

La novia lucía un precioso traje de calle y el novio de rigurosa etiqueta.

Terminada la ceremonia eclesiástica, nos trasladamos al domicilio de la novia, donde nos fué servido un espléndido convite, adornando las mesas los más afamados licores.

Después de tranquilizar nuestros impacientes estómagos, nos trasladamos al salón "La Alegría", de esta localidad, donde bailoteamos sin cesar sin rendirnos, hasta que de nuevo nos dedicamos a los placeres de la mesa, devolviendo nuevas energías a nuestros organismos, ya agotados de bailar.

Al terminar el banquete, tuvo lugar la tradicional costumbre de la espiga, siendo ésta muy lucida, pues alternaban en las bandejas los distintos metales preciosos.

Por la tarde, nos despedimos de los recién casados, que marcharon en su luna de miel para distintas capitales de España, acudiendo todos en masa a darle la despedida.

Entre las innumerables representantes del bello sexo, recordamos a las preciosas señoritas María y Aniana Grande, hermanas de la novia; Cecilia Arroyo, de Gallegos de Argañán; Carmen Cardoso, Pepita Vicente, Luisa Sutil, Elena Grande, Luisa y Asunción Ledesma y Felipa Hernández, y entre los dignos representantes del sexo fuerte, al culto y distinguido médico de esta localidad don Gregorio Baz Bustillo, Tomás y Pepe Sutil, Alberto y Justo Caballero, Andrés Grande, Domingo García, Angel Ojea, Eleuterio Diego y José Vicente, que dieron grandes pruebas de alegría y buen humor.

Reciban nuestra más cordial enhorabuena los recién casados, a los cuales deseamos toda clase de venturas en su nuevo estado civil.

UN INVITADO

Fuentes de Oñoro y Noviembre de 1933.

AMA DE CRIA, veintitrés años, leche fresca y primeriza, se ofrece. Informes, José Pañero, en Garcihernández.

8-3

ZAMORA AL DIA

Proclamación de candidatos.

Ante la Junta Provincial del Censo, y en el salón de sesiones de la Audiencia provincial, se celebró en la mañana del domingo último la proclamación de candidatos que han de intervenir en la próxima contienda electoral.

Fueron proclamados don Miguel Maura Gamazo y don Francisco González García, republicanos conservadores, que van en una misma candidatura.

Don Santiago Alba Bonifaz, radical; don José María Cid Ruiz-Zorrilla, agrario; don Vicente Tomé Prieto, agrario, y don Feminiano Carrascal Martín, de Acción Popular, que forman los cuatro la candidatura antimarxista.

Don Angel Galarza Gago y don Antonio Moreno Jover, que constituyen la candidatura radical-socialista independiente.

Don José Salgado, doña Leonor Martínez, don Salvador Luna y don José García, los cuales integran la candidatura comunista.

Doña Isabel Oyarzábal Smith, don Quirino Salvadores Crespo, don José Almoina Mateos y don Leonardo Blanco Delgado, socialistas.

También fueron proclamados candidatos, para poder intervenir en los Colegios, otros varios señores.

La feria de ganados.

Comenzó la feria mensual de ganados en la explanada de la Plaza de Toros, notándose alguna animación, pues es la feria de este mes una de las más concurridas del año.

De precios nada se puede decir, toda vez que los tratantes se han dedicado al tanteo.

La compañía de Guerrero.

Con la zarzuela de Fernández Ardavín y el maestro Guerrero, "El Ama", debutó en el Nuevo Teatro la compañía del citado compositor musical.

La ejecución de "El Ama" constituyó, como en Salamanca, un éxito para autores e intérpretes.

Hoy debuta nuestro paisano el señor Francisco Aparicio, con "La fama del tartanero".

Veremos a ver qué pasa.

EL CORRESPONSAL

Administrando a su debido tiempo el

PARIAZOL

Fran-Ja

la mayor parte de las vacas que no queden cubiertas, las hará fecundas. Ventas en Farmacias. Depósito, Centro Farmacéutico y en la del autor, M. Prieto. Salamanca. Arrabal

RADIOFONICAS

La voz de Suiza

Los rumores según los cuales el año próximo las estaciones suizas de Sottens y de Beromunster aumentarían su energía hasta 50 y 100 Kw. respectivamente, se confirman ahora oficialmente por las autoridades suizas competentes.

La radiofonía danesa en ondas cortas

Siguiendo el ejemplo de otros varios países que han construído estaciones de radiodifusión en ondas cortas al provecho de sus colonias o de sus ciudadanos que viven en el extranjero, Dinamarca también acaba de elaborar planes para una radiofonía en ondas cortas, a fin de estrechar el lazo que une los súbditos daneses en el extranjero a la madre patria.

La propaganda radiofónica en Suiza

La propaganda para la radiofonía en Suiza ha sido puesta en las manos de una nueva sociedad "Pro Radio" en Berna. Sus ingresos provienen de un impuesto llamado "de control", percibido por cada aparato de T. S. H. vendido y que se eleva a Fr. 5. por aparato; además recibe del Tesoro una subvención anual de 50.000 francos suizos.

Tertulia dansante radiofónica

Una vez por mes la Sociedad Danesa de Radiodifusión organiza por la noche, de nueve a once, una tertulia dansante para jóvenes. La orquesta del estudio toca música de baile moderna; luego se transmite música de baile desde tres restaurantes muy conocidos de Copenhague de las once a las dos de la madrugada. Con el fin de animar la orquesta del estudio un profesor de baile acompañado de su pareja baila para los músicos. Parece que estas transmisiones son muy en boga.

PROGRAMA PARA HOY

De 8,00 a 9,00: Diario hablado de Unión Radio "La Palara". Información de todo el mundo. Tres ediciones de veinte minutos: a las 8,00, 8,20 y 8,40.

MEDIODIA.—A las 11,45: Nota de sinfonía.-Calendario astronómico.-Sntoral.-Recetas culinarias, por don Gonzalo Avello.

A las 12,00: Campanadas de Gobernación. - "La Palabra". Diario hablado de Unión Radio.-Resumen de noticias.-Disposiciones oficiales. Oposiciones y concursos. - Gacetillas.-Bolsa de trabajo. - Programas del día.

A las 12,15: Señales horarias.- Fin de la emisión.

SOBREMESA. — A las 14,00: Campanadas de Gobernación.-Señales horarias.-Boletín meteorológico.-Cartelera.-"Danza eslava número 1", Dvorak; "Don Gil de Alcalá" (plegaria), Penella; "Buenas noches" (fox), Seymour y Hofman; "Airiños aires" (rapsodia gallega), Freire; "Recuerdos chilenos" (cueca), Marino y Nile; "Canción india", Rimsky - Korsakoff; "Romanza en fa", Beethoven; "El trovador" (la pira), Verdi; "El caballero de la rosa" (valses), Straus; "A mi tierra", Alvina; "El barberillo de Lavapiés" (fantasía), Barbieri; "Ramuntcho" (obertura sobre temas vascos), Pierné. (En el primer intermedio, después de las 15,00 cambios de moneda extranjera).

A las 15,40: "La Palabra". Diario hablado de Unión Radio. Información cinematográfica, por Luis Gómez Mesa.

A las 15,50: Noticias de todo el mundo, recibidas hasta las 15,40.

A las 16,00: Fin de la emisión.

TARDE.—A las 19,00: Campanadas de Gobernación.-Cotizaciones de Bolsa.-Relación de nuevos socios de la Unión de Radioyentes.

"Efemérides del día".

Programa del oyente. (Este programa se compondrá de discos solicitados por los socios de la Unión de Radioyentes.

A las 19,30: Información de caza y pesca, por Joaquín España Cantos.

Continuación del programa del oyente.

A las 20,15: "La Palabra". Diario hablado de Unión Radio. Noticias de todo el mundo, recibidas hasta las 20,15.

A las 20,30: Fin de la emisión.

NOCHE.—A las 21,15: Curso de Lengua Inglesa, por Mr. Philips.

A las 21,30: Campanadas de Gobernación.-Señales horarias. - "La Palabra". Diario hablado de Unión Radio. Noticias de todo el mundo, recibidas hasta las 21,15.

Selección de la zarzuela, original de los señores Romero y Fernández Shaw, música del maestro Guridi, "El Caserío", interpretada por los artistas, coros y orquesta de la estación.

Maestro director y concertador, José Al Alvarez Cantos.

A las 23,45: "La Palabra". Diario hablado de Unión Radio. Resumen de noticias de todo el mundo. Ultima hora: Noticias recibidas hasta las 23,30.

A las 24,00: Campanadas de Gobernación.-Cierre de la Estación.

PONGO EN CONOCIMIENTO de mi clientela y el público en general, que nuevamente se ha abierto al público el antiguo establecimiento de compra-venta de muebles de la Plaza San Julián, número 8, cerrando el de la Plaza Reina, número 2.

8-2

DE LUMBRALES

LA CAMPAÑA ELECTORAL.—VISITA DE INSPECCION.—NOTAS DE SOCIEDAD

Desde la convocatoria de las elecciones próximas, estamos saliendo a mitin por domingo, siendo el último celebrado el de la coalición Republicana Radical-Conservadora, en el que tomaron parte los candidatos señores Marcos Escribano, Iscar, Camón y Rico, celebrándose en el teatro de La Frontera, con bastante concurrencia y con el orden más perfecto. Como es consiguiente, se combatió la candidatura de las derechas extremas, las izquierdas y el socialismo y demás ramas, aconsejando se voten los ideales que los radicales y conservadores representan, pues de otro modo vendrá la revolución con todos sus desastres y violencias.

Nosotros desechamos semejantes temores, confiando en que la voluntad del pueblo se ha de imponer a toda clase de manejos y de bandería, ya que por la voluntad del pueblo vino la República, siendo un deber en todos el consolidarla y perfeccionarla para bien de la patria.

La Unión de Derechas Autónomas tiene anunciado para esta tarde su mitin, que ha despertado grandísimo interés en los pueblos de esta comarca, de la que se ven llegar gentes de todas clases, por lo que el acto, que en un principio pensó celebrarse en local cerrado, ante el inmenso gentío que se ve acudir, tendrá lugar en la Plaza Mayor, y quizá resulte insuficiente.

Se anuncian como oradores a los señores Gil Robles, Casanueva, Cimas Leal y Castaño, que integran la candidatura provincial, por lo que el acto ha de resultar de gran trascendencia.

De desear es que este mitin, como todos los que se celebren en esta villa, sean del matiz que sean, transcurra sin el más leve incidente, para honra de los hijos de Lumbrales.

—Desde hace algunos días se halla en ésta la culta inspectora de Primera Enseñanza de la zona, doña Cándida Cadenas, la cual ha girado visita a estas graduadas y algunas escuelas de otros pueblos limítrofes.

Incansable es la señorita Cadenas en su labor, y si la visita a los niños no representara ya ímprobo trabajo, tal como ella realiza la inspección, se consagra también a dar conferencias a los padres y madres de los niños, y hoy tiene convocados a todos los señores maestros y maestras de la comarca para darle instrucciones relativas a la enseñanza y conforme a los últimos medios pedagógicos.

—Hemos dado nuestra cariñosa despedida a nuestros buenos amigos don Luis Hernández Elices, capitán de Carabineros de esta compañía, recientemente destinado a Ciudad Rodrigo, así como a don Alberto Navarro, brigada de la Guardia civil, recientemente ascendido y destinado a Medina del Campo. Este último nos encarga hagamos llegar a las numerosas amistades que aquí deja, la imposibilidad en que se halló, la tarde de su partida, de despedirse personalmente de todas.

Que la felicidad acompañe a tan buenos amigos, y sepan que el amigo Chico les conservará el afecto a que durante su permanencia entre nosotros se hicieron acreedores.

CHICO

Lumbrales, 12-11-33.

Alivie estos Pies Ardientes

- en 3 minutos

Un sistema nuevo y fácil

Si sus pies arden y se hinchan, los callos le atormentan atrozmente y sus zapatos le parecen excesivamente estrechos, sólo encontrará un medio rápido, fácil y seguro para evitar tales molestias. Ponga los Saltratos Rodell en agua caliente hasta que la misma presente un aspecto lechoso. Al sumergir los pies en este baño lechoso, el oxígeno naciente penetrará en los poros y será el vehículo que transportará las sales curativas hasta las propias raíces del mal. El dolor desaparecerá inmediatamente. Bastarán tres minutos para combatir completamente el ardor y las hinchazones. Los callos se reblandecerán de tal forma que podrán arrancarse de cuajo, sin dolor y sin peligro, pudiéndose usar zapatos de más reducidas dimensiones que los normales, así como andar todo el día y bailar durante la noche cómodamente.

Los Saltratos Rodell se venden a un precio módico en todas las Farmacias, Droguerías, Perfumerías y Centros de Específicos.

450 PLAZAS CON 2.500 PESETAS

Convocadas 450 plazas de Auxiliares Administrativos con 2.500 pesetas. ("Gaceta" 4 Noviembre de 1933). **Instancias hasta el 5 de Diciembre.** Exámenes en Mayo de 1934. Se admiten señoritas. No se exige título. edad 16 a 40 años. Para programa oficial "nuevas contestaciones" y preparación en sus clases o por correo, con Profesorado del Cuerpo, diríjanse al **"INSTITUTO REUS", PRECIADOS, 23, Y PUERTA DEL SOL, 13, MADRID.** Exitos: De las siete últimas oposiciones a Hacienda **en seis obtuvimos el número 1 y 439 plazas,** cuyos retratos, números y nombres se publican en el Programa Oficial que regalamos. Tenemos Residencia-Internado. Nos encargamos de la presentación de instancias y obtención de documentos, de nuestros clientes y alumnos.

LOECHES LA MARGARITA
La mas eficaz agua purgante natural que NO IRRITA
Declarada de utilidad pública hace 80 años

Millares de testimonios de los más prestigiosos médicos afirman
Por su fórmula racional y científica
Por sus sorprendentes resultados
QUE EL ELIXIR
BIOFORSANG
VIDA FUERZA SANGRE
ES LA VERDADERA EFICAZ E INSUSTITUIBLE MEDICACIÓN EN TODA ANEMIA • DESNUTRICIÓN • CONVALECENCIA Y DE LA EDAD CRÍTICA

DIABETICOS SEA CUALQUIERA EL TRATAMIENTO A QUE ESTEIS SOMETIDOS TOMAD **GLUCOFORINA** (ELIXIR) QUE ESTA CONSAGRADA POR LOS MEDICOS COMO MEDICACION DE EXCEPCIONALES RESULTADOS. ADEMAS DE SER UN ENÉRGICO ANTIDIABÉTICO
GLUCOFORINA ELEVA RÁPIDAMENTE EL TONO NUTRITIVO

ALAS, Empresa Anunciadora

Aliron PARA ABRILLANTAR SUELOS Y MUEBLES

Banco del Oeste de España

CAPITAL TOTALMENTE SUSCRITO..... PTAS. 10.000.000
RESERVAS ..... " 909.154

CASA CENTRAL: SALAMANCA.—ZAMORA, 2
EDIFICIO DE SU PROPIEDAD
FILIAL DEL
Banco Urquijo - Madrid
Capital: Ptas. 100.000.000
BANCOS COFILIALES:
Banco Urquijo Catalán, Barcelona
Capital: Ptas. 25.000.000
Banco Urquijo Vascongado, Bilbao
Capital: Ptas. 20.000.000
Banco Urquijo de Guipúzcoa, San Sebastián
Capital: Ptas. 20.000.000
Banco Minero Industrial de Asturias, Gijón
Capital: Ptas. 10.000.000

TIPOS DE INTERES.—Desde 1.º de julio de 1933, y a virtud de la norma del Consejo Superior Bancario de observancia general y obligatoria para toda la Banca operante en España, este Banco no podrá abonar intereses superiores a los siguientes:

I. CUENTAS CORRIENTES: A la vista..... 2 por 100 anual.
II. OPERACIONES DE AHORRO:
a) *Libretas ordinarias de ahorro* de cualquier clase, tengan o no condiciones limitativas..... 3½ " 100 "
b) *Imposiciones:* Imposiciones a plazo de tres meses ..... 3 " 100 "
Imposiciones a seis meses ..... 3,60 " 100 "
Imposiciones a doce meses o más ..... 4 " 100 "

Regirán para las cuentas corrientes a plazo, los tipos máximos señalados en esta norma para las imposiciones a plazo

REALIZA TODA CLASE DE OPERACIONES DE BANCA, BOLSA Y CAMBIO