AÑO 52 — SALAMANCA — N.º 15.969

Toda la correspondencia se dirigirá a nombre del Director o Administrador de EL ADELANTO Apartado de Correos 10

NO SE DEVUELVEN LOS ORIGINALES

Administración: Librería de Núñez, Rúa, 25. Tel. 1018
Redacción y Talleres: Ramos del Manzano, 42. Tel. 1924

DOS EDICIONES DIARIAS

El Adelanto

DIARIO DE SALAMANCA

VIERNES, 15, DE MAYO DE 1936

Precios de suscripción en toda España: SIETE PESETAS CINCUENTA CENTIMOS al trimestre. — Anuncios, esquelas de defunción y reclamos, precios por tarifa. — Comunicados y remitidos, precios convencionales

TODOS LOS PAGOS SE HARAN POR ANTICIPADO
Se admiten esquelas hasta las TRES de la madrugada

NUMERO SUELTO: 15 CENTIMOS

Alrededor del Estatuto

El artículo que ha publicado EL ADELANTO el día 9 de los corrientes, bajo el título "Hacia el estatuto Leonés", con la prestigiosa firma de mi amigo don Mauricio García Isidro, me induce a formular también algunas consideraciones sobre la cuestión, que muy en breve ha de colocarse en primer plano entre todos los problemas que se han planteado en España con la instauración del régimen republicano. Yo temo que los estatutos destrocen a España y siempre me pareció una mala obra todo lo que contribuyese a debilitar la unidad nacional; pero tales se están poniendo las cosas, es tanto el egoismo de algunas regiones, acostumbradas a medrar a costa del resto de los españoles, que los Estatutos y la organización en regiones van a ser un medio imprescindible de defensa. El concierto económico con las Vascongadas es un enorme privilegio, que aumentará con el Estatuto que proyectan. También lo es el Estatuto catalán, tal como se va realizando el traspaso de los servicios. Si Aragón, Valencia y Galicia consiguen igualmente los Estatutos que gestionan, ¡pobre Castilla! Una de las causas de su atraso económico ha sido precisamente el no pedir; su espíritu de conformidad, resignándose a que muchos de sus pueblos careciesen hasta de caminos para el tránsito rodado, mientras el presupuesto del Estado se volcaba en obras y servicios de toda clase para las regiones favorecidas. Y si seguimos sin defendernos, de ahora en adelante va a ser peor.

En esta época de aumento incesante de los gastos públicos, las regiones autónomas irán limitando su responsabilidad contributiva y el exceso de déficit vendrá a gravitar, cada vez en proporción mayor, sobre las provincias de régimen común. Tenemos sobre el tapete el primer ejemplo: el proyecto de ley que se ha leído en las Cortes aumentando progresivamente la contribución rústica en relación con la riqueza de sus propietarios, excluye las fincas radicantes en las Vascongadas y Cataluña. Y en el orden político estamos viendo cómo, desde que la región autónoma ha recabado para sí el derecho a dictarse sus leyes en las materias más interesantes de la vida civil, influye más decisimente en el rumbo del Estatuto, encarrilándonos por caminos que muchas veces no son de nuestro agrado. Y es que hay regiones de presa, que por instinto o temperamento, propenden a sacrificar a quienes no saben defenderse.

Todo esto parece que aconseja la conveniencia de organizarnos en región autónoma, pero hay que meditarlo, pues no faltan inconvenientes y no es el más chico nuestra situación geográfica, arrinconados, lejos del mar. La determinación de los límites de la futura región tiene un interés primordial. Don Mauricio García Isidro propugna porque fuese integrada por las tres provincias de León, Zamora y Salamanca. Yo pienso que, tomando como núcleo principal el antiguo reino de León, podría extenderse más, aspirando a una región más fuerte y de mayor diversidad de cultivos y producciones, y si de ello resultaba la ciudad de Salamanca más centrada, más probabilidades tendría para asumir la capitalidad. La Constitución exige provincias limítrofes, con características históricas, culturales y económicas comunes. Esas características se dan entre todas las provincias leonesas, castellanas, extremeñas y hasta andaluzas, y quizás no estuviese mal, tomando siempre como base el núcleo leonés, extenderse para formar la región del Oeste.

Al advenir la Dictadura, anunció un proyecto de nueva división administrativa, reduciendo el número de provincias. Todavía conservaba mi cargo de presidente de la Diputación y estaba por tanto en la obligación de defender para Salamanca la capitalidad de una de las provincias que se creasen, y a tal fin, asociado a don Casto Prieto Carrasco, aficionado y perito en cuestiones geográficas, proyectamos para Salamanca una hermosa provincia, comprendida entre el Duero y el Tajo, con aditamentos de los partidos de Piedrahita y Barco de Avila, y nos dispusimos a recabar la adhesión y conformidad de los territorios que aspirábamos a anexionar, en el supuesto de que las provincias de Zamora, Avila y Cáceres, eran de las destinadas a desaparecer. Nuestras gestiones se interrumpieron al poco de iniciadas por la destitución de las Diputaciones provinciales y el abandono del proyecto por la Dictadura; pero en algún cambio de impresiones con personas significadas de los partidos colindantes, pude comprobar que la idea de la anexión a Salamanca no les desagradaba, en el supuesto de una obligada desintegración de las provincias de las que formaban parte.

Claro que ahora se trata de empeño mayor y no es el poder central quien impone la formación autónoma, sino la voluntad de la mayoría de los habitantes, expresada por el órgano de sus Ayuntamientos. Por eso lo primordial, antes de fijar condiciones y señalar límites, ha de ser un trabajo de exploración y de tanteo para investigar si existe y dónde la compenetración, la solidaridad de sentimientos y de intereses sin las cuales el Estatuto sería letra muerta.

Comienza esa investigación y ese tanteo mediante propaganda en la prensa de la región y provincias que se puedan presumir interesadas; propaganda serena que, por ahora, más que captar voluntades e imponer criterios, tenga por finalidad conocer si existe ánimo propicio para constituir la región autónoma, y cuando se conozca el sentir de nuestros vecinos vendrá el pedir o no el Estatuto y la delimitación geográfica de la región que haya de formarse. Y para llevar a término estos preliminares, bien está la asamblea que propone EL ADELANTO, que al principio no debe ser muy numerosa, pues a veces el número perjudica a la eficacia, convocada por la Diputación o el Ayuntamiento de Salamanca

FRANCISCO MUÑOZ GARCIA

La primera reunión del nuevo Gobierno

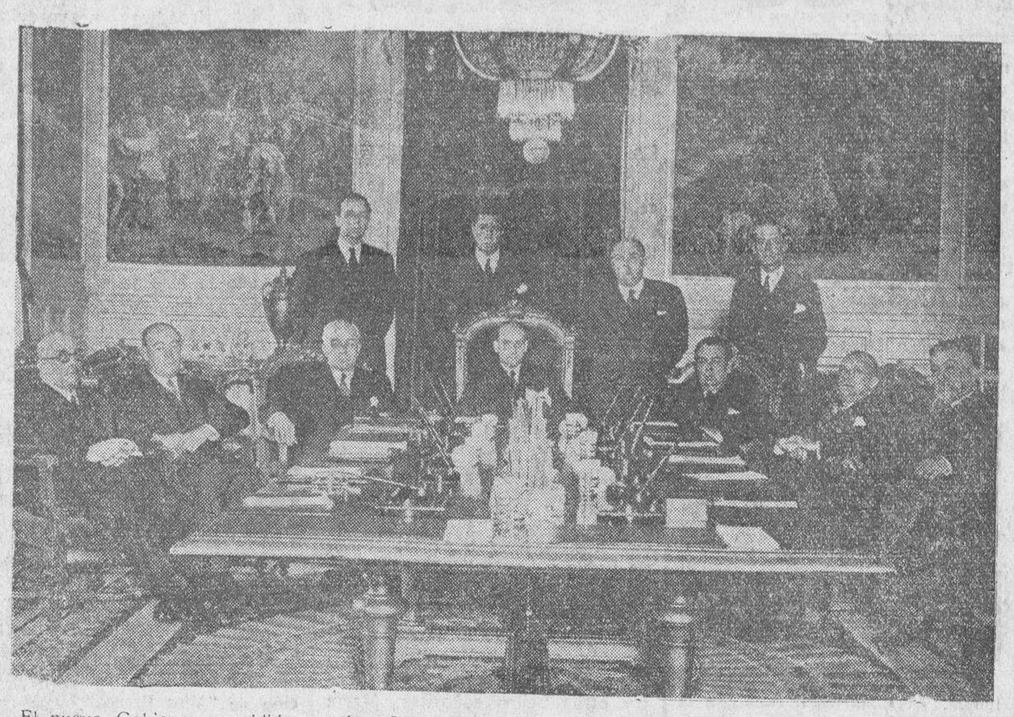

El nuevo Gobierno, presidido por don Santiago Casares Quiroga, reunido para celebrar su primer Consejo en la Presidencia

SUCESOS LOCALES

¿DE QUIEN ES EL BILLETE?

Se ha remitido por la Comisaría de Policía, al Cuerpo de Guardia municipal, un billete del Banco de España, encontrado en la vía pública.

Naturalmente, nos abstenemos de consignar el valor del billete, así como el lugar donde fué hallado, que servirán para identificar al verdadero dueño del mismo, porque sucede que, cuando se anuncia un extravío de esta índole, pues... hay cola para reclamar el dinero.

ACCIDENTE DE TRABAJO

Bernardino Caballero Santos, de treinta y cuatro años de edad, obrero municipal, cuando estaba trabajando ayer tarde, se produjo una herida contusa en el dedo anular de la mano derecha, de la que tuvo que ser asistido en la Casa de Socorro.

Bernardino vive en la calle de La Moral, número 27, del barrio de los Pizarrales.

VARIAS DENUNCIAS

Se han cursado en la Comisaría de Policía, las siguientes denuncias:

Clementina Pérez Llano, denuncia a Julián Malmierca Malmierca, por daños ocasionados en una máquina fotográfica.

—Se da cuenta al Juzgado municipal de malos tratos de palabra y obra, a Teresa Mendo Martín, por una vecina llamada Juana.

—También al mismo Juzgado, se da cuenta de malos tratos, a Milagros Sánchez Ferrero y a Matilde Oñate Dumas, por Antonio María Conde.

Lea usted EL ADELANTO.

NUEVO MINISTRO

Don Bernardo Giner de los Ríos, nuevo ministro de Comunicaciones

IMPRESION PARLAMENTARIA

La tarde última no ha sido de descanso en el Congreso. Los pasillos y el salón de conferencias aparecían con inusitada animación, acaso aún mayor que en la de otros días en los que se celebra sesión.

Era tema de los conversadores los incidentes que había ofrecido la crisis. La nota de Prieto, la de Domingo, la de Franco. Esta última ha sido comentadísima por dos razones: por ser un incondicional del señor Azaña y por ser la persona más entendida en cuestiones económicas después del señor Flores de Lemus. Además, los propios términos en que está redactada la nota, sus dos palabras empleadas con suprema gravedad, sobre liberalidad y restricción en los gastos, son por sí mismas demasiado elocuentes para que caigan en el vacío, en estos momentos en que se busca la explicación a cuanto ha ocurrido desde el instante en que dejó la Presidencia del Consejo el señor Azaña.

Por otra parte se hablaba de la danza habida entre personas y carteras. Nadie puede explicarse cómo a la de Hacienda no ha ido un verdadero técnico, un hombre avezado en los asuntos financieros que en su trato haya consumido muchos años de sus actividades, un don Julio Carabias, por ejemplo. Pero no ha sido así. Se ha preferido dotar al Ministerio de la calle de Alcalá de un gran político, sin duda, pero que necesariamente tiene que emplear en un estudio inicial de las cuestiones de solución apremiante, un período de tiempo que no ha de corresponder a la celeridad que se impone.

Queda la incógnita, también, de la posición personal de don Marcelino Domingo, que ha abandonado la cartera de Instrucción Pública. Su nota sale al paso de hablillas que ningún favor hacían a la integridad del bloque gubernamental. Pero a pesar de esa nota, lo cierto es que no ha querido soportar, así como suena, soportar, la jefatura del señor Casares Quiroga. Esta es la verdad escueta.

En este ambiente, que no se purificará en unas horas, el nuevo Gabinete se presentará a las Cortes. ¿Qué ocurrirá cuando la primera formación ministerial de la presidencia de don Manuel Azaña se siente en el Banco azul? Es difícil presumir. Desde luego se trata de evitar el debate político, que, por muchas razones, puede producir desgastes. Lo que aún a estas horas no se sabe es si lo que se pretende se logrará.

AGINARCO

Madrid al día

Oficiales argentinos en Madrid

Otra vez los oficiales argentinos toman parte en actos españoles. Es natural. Un vínculo como el que hubo hasta hace poco más de un siglo no se rompe jamás absolutamente. Tanto esto ha sido así, que los marinos de la fragata "Sarmiento", escuela de guardias-marinas, que desde hace unos días está en las costas españolas, al tener noticia oficial de la transmisión de poderes presidenciales y de la solemnidad del acto de la promesa del nuevo Presidente de la República, vinieron a Madrid, invitados, en misión oficial, para asistir a los actos que a ese fin se habían de celebrar.

En el Congreso, el día de la sesión solemne, en el acto de investir a don Manuel Azaña con el cargo de Presidente y de prometer ser fiel y obligar a ser fiel a la Constitución, los marinos de aquel gran país, que en aquel instante eran la representación viva de su patria, dieron un tono de recuerdo de otra República, nacida por desmembración de España, pero con la que todavía están muy apretados vínculos firmísimos de raza y de idioma, algo que jamás se olvida, porque pervive de generación en generación, como la línia clara de un río que nada la detiene en un curso milenario.

Como no podía menos de suceder, los marinos argentinos fueron condecorados con cruces del Mérito Naval. El acto se celebró ayer en los salones de nuestro Ministerio de Marina, y revistió los caracteres de una fiesta de camaradería y cordialidad con los marinos españoles, sus hermanos. A ella asistieron el Embajador de la Argentina en España, señor García Mansilla, y el personal de la Embajada acreditado en su función diplomática. En la ceremonia se pusieron de manifiesto el espíritu de comprensión y de cariño que anima lo mismo a argentinos que a españoles, para que las relaciones entre ambos sean a cada momento más íntimas.

Este fué el espíritu de los discursos que se pronunciaron, que recogieron el eco íntimo del pensamiento que a todos embargaba. Efectivamente, no puede ser de otra manera. El movimiento espiritual de la Argentina, aunque en muchos momentos se ha pretendido que así no fuera, no tiene más remedio que venir orientado hacia todo lo español. Si así no lo exigiera un idioma, lo impondría el espíritu que anima a ese idioma, que no es una cosa muerta, sino viva, superviva, porque de él se nutre toda la acción y todo el pensamiento. Además, no es posible colocarse de espaldas a identidades que son raciales. A nadie se le oculta que estos últimos tiempos casi todos los países americanos se han visto invadidos por corrientes inmigratorias, que si les han sido provechosas para el desarrollo de su suelo y en parte de su industria, en cambio han formado enlaces dando lugar a una población que de intneto se colocaba a distancia de cuanto pudiera significar sentimiento español acogido por un signo racial.

Pero al fin la realidad se ha impuesto, ya que quedaba subsistente el aglutinamiento del idioma, ya que en los momentos de sufrir o de reir o de llorar, pervivía una misma expresión común. Si las ideas corrían por un cauce que parecía estar más de acuerdo con las modas que imponía Francia, Inglaterra, Italia o Alemania, esas ideas no alcanzaban nivel de expresión si no eran dicha y estilizadas en lengua española. Por mucho que se haga para que los países americanos tomen rumbos distintos que no sean los españoles, es tiempo perdido. Podrán, no lo dudamos, decir que la parte centro y sur de América es latina y no hispana. ¡Qué importa el denominado! Lo que nadie negará es que no es la misma palabra, y las palabras son las que conforman los sentimientos por mucha que sea la cultura francesa, italiana o alemana.

Los marinos argentinos, al sumarse a un acto en que toda España estaba interesada, han dado la mejor prueba del sentimiento de afecto que "la gran abuela" les inspiraba.

JUAN DE EGA

REGISTRO CIVIL

Durante las últimas veinticuatro horas se han hecho en el Registro civil las siguientes inscripciones:

Nacimientos

Antonio Pérez Alvarez.

Defunciones

Vicente López, de un mes; Fermina Frisl Rodríguez, de veintiocho años.

Matrimonios

Joaquín Muriel Martín con Isabel García Turrión.

QUISICOSAS

Treinta ciudadanos de Budapest han constituído "el club de los optimistas".

Son hombres de leyes, médicos, ingenieros, antiguos combatientes, funcionarios, arquitectos, escritores... La finalidad del club no es otra que combatir el pesimismo actual que, en Hungría, como en toda Europa, se va poco a poco adueñando de los espíritus.

Cada miembro de esta Asociación se compromete a dar en público una conferencia, cada mes, de carácter humorístico. En las reuniones del Club, además, lo primero que se hace es recaudar entre los socios un donativo para los pobres de la ciudad.

La idea ha tenido tan simpática acogida que son muchas las solicitudes que recibe el Club para que sea ampliado el número de sus socios.

Buena falta nos hacía
un club de esa clase aquí,
que se vive entre rumores
y bulos como no ví.
Una inyección de optimismo
si nadie le sienta mal,
a no ser a esos sujetos
de conciencia sepulcral,
que a juzgar por las noticias
"gordas" que dan sin "reintegro",
deben vivir en un túnel,
porque lo ven todo negro.

En Francia se ha inaugurado —dice un periódico— para los amantes del campo... y de la diversión, un nuevo servicio, que prueba las comodidades que se pueden ofrecer hoy a los turistas.

Un tren especial, provisto de radio y llevando un vagón-bar y un vagón-dancing, sale, por ejemplo, un sábado por la tarde de París y conduce los excursionistas hasta Borau, precioso pueblo de la ribera del Oise.

En este pueblo, los viajeros transbordan a un vapor —con todas las comodidades que exige la vida moderna—y, en él, hacen una deliciosa travesía por el río, hasta Pontoise, donde pueden dedicarse a las delicias del "camping".

En Pontoise espera otra vez a los excursionistas el tren-radio, que el lunes los devuelve a París.

Es un grato modo de cumplir el descanso semanal.

De este tren, al antiguo
de Peñaranda,
¡oh tiempos de Calviche!
pues anda, anda.
Y en Chamberí
cuando el tren lo "desvíen",
será hasta allí.
(Aunque en esto lo cómodo
y aun lo obligado
es que el "desvío" esperes
muy bien sentado.

Ogaño no se eligen
misses ninguna.
Hay "paro" de bellezas.
Cosa oportuna.

En la última carrera ciclista infantil, había premios ¡de una peseta!

Quien pedalea
por cuatro reales,
no está, lectores,
en sus cabales.
Y aunque la prueba
fuese infantil
conviene a todos
ser más gentil.

Salamanca, Salamanca,
la del sosiego y la paz,
como por ese camino
sigas, la vas a ensuciar.

Un multimillonario de los Estados Unidos, que ha muerto a los ochenta y cinco años de edad, ha dejado la siguiente cláusula testamentaria:

"Dejo todos mis bienes (que ascendían a once millones de dólares) a la señorita Mary Rosgrother, de Chicago, quien rechazó en 1893 mis pretensiones matrimoniales."

Y lo que dirá la "interfecta" agraciada con la original herencia.

Eso es saber, señores,
según las trazas,
dar oportunamente
las calabazas.

NUEVO MINISTRO

Don Juan Lluhí Vallescá, nuevo ministro de Trabajo

NO SE DEVUELVEN LOS ORIGINALES, NI SE MANTIENE CORRESPONDENCIA ACERCA DE ELLOS

CAMARA DE COMERCIO

Pro patrimonio industrial y mercantil

El presidente de la Cámara de Comercio señor Viñuela, ha sido invitado por el presidente del Comité provincial de Salamanca "Pro patrimonio industrial y mercantil", al acto que se celebrará el día 17 del actual en el salón de actos de la Cámara, a las once de la mañana.

En este acto disertarán los señores Pando y Calonge, de Madrid, y el tema será "Pro patrimonio industrial y mercantil".

Como decíamos ayer, el domingo, día 14, y ante notario, serán sorteadas las obligaciones que anualmente se amortizan del edificio social. Aquellos tenedores de obligaciones que quieran asistir, pueden hacerlo.

✝

EL SEÑOR

Don Valentín Benito Baz

ha fallecido en Rodasviejas el día 14 de Mayo de 1936

a los cincuenta y siete años de edad

después de recibir los Santos Sacramentos y la B. de S. S.

D. E. P.

Su afligida esposa doña Teresa Sánchez Guzmán; hijos: Francisco, María de la Soledad, Juan Antonio, Jesús, Celestino, Valentín, José Manuel, Vicente e Isidoro Benito Sánchez; hijos políticos: María de los Angeles Zarza, Amador Casado, Lorenza Gómez, Domitila García y Trinidad Sánchez y demás familia,

Suplican a sus numerosas amistades se dignen encomendar su alma a Dios y asistan al funeral y conducción del cadaver, por cuyos actos de caridad cristiana, les vivirán agradecidos.

Funeral: Hoy, viernes, 15, a las nueve de la mañana
Conducción del cadáver: Acto seguido al funeral, en Aldehuela de la Bóveda

Universidad de Salamanca 2017

DEPORTES

Cantabria-Castilla

El partido de selecciones comienza a interesar

Por correo interior recibimos una carta de "un aficionado". No le conocemos personalmente, pero sus juicios son tan atinados, que aunque para él sea una molestia verlos en nuestras columnas no dudamos en publicarlos esperando que los deportistas salmantinos juzguen acertado el fondo del asunto, aun cuando en el momento final, no compartamos su opinión.

Todo el comunicado que publicamos es un acierto, pero en lo que discrepamos un poco es en la selección. Cierto que Queipo es una meta excelente y puede llegar a ser el mejor meta castellano, pero Juan es un valor más acusado hoy que ningún otro, a falta de Joven, al que consideramos el mejor meta del grupo. Cierto también que Garrido posee ciencia, conocimientos, clase y calidad para figurar en la selección, pero Garrido es medio centro. ¿Dónde colocamos a Jimeno? Jimeno más joven, de mejor estatura, no tiene que envidiar nada a ningún medio centro de la categoría y poner a Garrido de medio ala, supondría restarle posibilidades. En fin, ahí van las cuartillas:

"Para "Julio", redactor deportivo de EL ADELANTO.

Muy acorde con la campaña organizada por usted en pro de la importancia que para Castilla, y especialmente para Salamanca, tiene el encuentro que las selecciones Castellana y Cántabra han de jugar el próximo domingo, me permito intervenir en el asunto si usted lo cree oportuno y pedirle no se publique mi opinión, pues no merezco ese honor, sino que usted la airee si la cree autorizada, pues viene de persona que conoce un poco la Primera Categoría Regional y ha estado en Santander.

Aunque usted ha dicho en sus crónicas la importancia con que Cantabria ha tomado este encuentro de selecciones, no ha dicho ni quizá se le alcance lo que toda la Montaña se ha interesado por la pelea.

La Federación cántabra quiere resucitar las competiciones interregionales, porque cree que es la única manera de encontrar valores nuevos para sustituir a los que por la fuerza del tiempo van quedando al margen de los encuentros internacionales, por agotamiento de facultades.

El mérito de los ingleses no es el jugar más que nadie al fútbol, cosa muy dudosa, sino el que Inglaterra en un mismo día podría jugar un partido internacional en Austria, otro en Hungría, otro con los checos, otro en Italia, otro en Suiza, otro en Francia y otro en España, sin que ninguna de sus selecciones hiciera mal papel y aún le sobrarían jugadores para seleccionar.

Pues bien, la Cántabra y su presidente, el señor Acevedo, quieren que la cantera española no se agote; ahí está el ejemplo del Racing de Santander que con elementos jóvenes y casi nuevos, ha dado este año un once que se ha colocado en buena posición de Liga y le permite a la próxima temporada ver cuajado su once para aspirar al primer puesto, tales son los casos de Cuca, Milucho, Chas. Tal su línea media donde tiene para sustituir ya a Ibarra.

Pues bien, la Federación Cántabra cuida con esmero su selección, para jugar contra Castilla alínea sus jóvenes valores más destacados y pone en estos encuentros toda su ilusión; así el que se jugó con Vizcaya, cuna del futbolismo español y que no tomando en consideración a Cantabria envió a una seleción cualquiera para ser batida estrepitosamente por 4 a 0, cosa a la que Castilla no debe oponerse.

Pues bien, conociendo yo mucho los valores deportivos castellanos, me extraña como se ha dejado sin seleccionar a elementos de valía del Ancora de Aranjuez, como su meta Queipo y un medio, Garrido, valores positivos y de gran rendimiento en una selección castellana.

Usted, que tiene ascendiente y pluma precisa para ello, puede hacer que en las altas esferas y en la Unión Deportiva se ponga más esmero y cuidado en la selección castellana, que si bien en Salamanca debe ganar, en la visita de regreso al Sardinero puede sucumbir de manera aparatosa, haciendo el más espantoso de los ridículos y perdiendo la hermosa copa del Presidente de la República que hoy brilla en nuestros escaparates de la Plaza Mayor.—Un aficionado".

He ahí lo del aficionado. Claro que la selección ha sido hecha por la Federación Castellana y pudiera ocurrir que a última hora cambiara de los que vienen de fuera algún elemento, y tal vez con ello favorezca al conjunto.

Hoy repetiremos las selecciones que en principio se dieron para jugar el 3 de Mayo.

Castilla.—Juan; Tamayo, Pepín; Gorospe, Jimeno, Pablito; Romero, Muñiz, Marín, Gil Cacho, Andrade.

Cantabria.—Cuevas; Eguren, Gurruchaga; Marcos, Uci, Sánchez; Roberto, Posada, Sami, Rivero, Berna.

Buen encuentro, mejor de lo que se pueden figurar los aficionados y que tendrá repercusión en lo sucesivo.

EL CAMPEONATO "AMATEUR" DE ESPAÑA

Eliminatorias

El domingo se disputarán las primeras eliminatorias correspondientes al torneo "amateur" de España. En el sorteo verificado en el local de la Federación Española, los Clubs clasificados quedaron de esta forma emparejados:

Hispania de Gijón-Fao de Vigo.
Indarra de Pamplona-Zaragoza.
Burjasot-Club Deportivo Eldense.
Badajoz-Sevilla.

En esta primera eliminatoria quedan exentos de participar los Club Donostia, campeón de Guipúzcoa; Sestao, campeón vizcaíno; Carabanchel, campeón castellano, y la Agrupación Deportiva Carmelo, que reperesenta a la región catalana.

EL ENCUENTRO CASTILLA-MUNICH

Los seleccionados castellanos

Después de haber salvado algunas importantes dificultades a última hora, la Federación Castellana ha seleccionado a los jugadores que han de contender hoy, día 15, contra la selección de Munich.

Los designados son los siguientes:

Guillermo; Ciriaco, Valcárcel; Gabilondo, Marculeta, Ipiña; Cuca, L. Regueiro, Elícegui, Larrinaga, Emilín.

LA CARRERA PEDESTRE

Siguen inscribiéndose corredores para la prueba pedestre que organiza la Sociedad deportiva "El Aguila Roja" para el próximo domingo y hora de las once de la mañana.

Hasta las nueve y media de la noche del sábado se admiten en el domicilio social del club organizador, siendo las mismas gratuitas.

Aparte de los premios dados a conocer, las casas "Bola de Nieve" y "Royal Oro", obsequiarán a los participantes con Orange y Manzana.

La Casa Rodríguez, obsequiará a los corredores y directivos de esta prueba deportiva con café, que podrán tomar en el establecimiento "Bar Castilla", situado en la Gran Vía.

La directiva del "Aguila Roja" pone en conocimiento de los corredores que no serán admitidos aquellos corredores que se presenten sin el equipo adecuado para esta clase de pruebas.

JULIO

Desde hoy.....

En adelante ha conseguido el obrero ir bien vestido por muy poco dinero. En la sección económica de **Sastrería**
— — — **COHER, Calle Brocense, número 1.** — — —

VEAN ESCAPARATES Y FIJENSE EN LOS PRECIOS

Trajes a medida desde 50 pts. (precio propaganda) ::

DESDE BUENAMADRE

LA FIESTA DE SAN MIGUEL

Como es años anteriores, se ha celebrado en este pequeño pueblo con gran entusiasmo y alegría, la fiesta de San Miguel.

Al amanecer del día 8, el popular tamborilero Alejandro Martín, "El Caramelo", de Cubo de Don Sancho, recorrió las calles tocando alegres alboradas, anunciando las fiestas, que comenzaron con la misa ,oficiada por el párroco, don José M. Hernández.

Después se organizó un partido de pelota, entre los jugadores de este pueblo, Vicente Sánchez, Raimundo García y Juanito García, contra Maximino Sánchez, Honorio Rubio y Laurentino Marcos, de Boadilla, venciendo los últimos, por siete tantos de diferencia.

A las cinco de la tarde, en el Frontón, se celebró un animadísimo baile, al que concurrieron, entre otras bellas señoritas, María Teresa, Joaquina, Francisca, Felicidad Hernández, Piedad, Angelita, Olimpia, Benita y Felicidad Corral, Angela Morales, Carmen Araceli, Remedios, Cipriana, Hortensia, Isidoro, Esperanza, Cipriana García y Francisca Corral.

Por la noche hubo nuevo baile.

Al día siguiente se verificó la fiesta de la Sociedad de Socorros Mutuos, orgullo de un pueblo tan amante del trabajo.

Después de la misa, los asociados se reunieron en el local de Pedro García, donde don Santiago Delgado, maestro nacional, dirigió la palabra a los reunidos, expresando su satisfacción por los deseos de todos, de que la Sociedad prodigue su cultura, lanzando la idea de la creación de una biblioteca, a cuyo fin, debían contribuir todos.

Las fiestas, pues, han constituído un gran éxito.

A. G.

COCK-TAIL DEPORTIVO

Los "piscinómanos" estarán contentos. Ya han visto realizada la piscina—en proyecto—que el Ayuntamiento se propone "obsequiarnos" para este año. Ahora todos son comentarios sobre la característica de ésta, pero, en resumidas cuentas, lo principal es: que la habrá.

* * *

Nuestro representante en la Vuelta de los "trotones" del pedal, parece que no flaquea. En la etapa Almería-Alicante entró en 13.º lugar, adelantando terreno a varios "ases" ya muy reconocidos. Si la suerte acompaña a este buen corredor, quizás le veamos terminar con un honorable puesto.

* * *

El "cross" se hará en Salamanca el próximo domingo—eso dicen los organizadores—y nada menos que para disputar el preciado título de campeón local.

* * *

¡Que lástima que de estas pruebas de tanta importancia deportiva se tengan que encargar sociedades sin apenas medios para ello y, a veces, hasta algún "filántropo" bar. ¡Porque en Salamanca hay alguna sociedad que presume de hacer deporte, pero... tan poco variado...

* * *

¿Hemos dicho algo?

CHICOTIN

LOS CINES

La bella aristócrata, que siente la amargura de una ruina, y que inicia una nueva vida de sacrificios y de trabajo, ha servido muchas veces como guión de películas. Anoche, en el Coliseum, Radio Films presentó una nueva producción, titulada "Gigolette", desarrollada en un Club nocturno del Broadway neoyorquino, donde fué a caer una bella muchacha, a la que su padre, un rico que se arruinó, legó la miseria al poner trágico final, con un pistoletazo en la cabeza, para no sentir la afrenta de sus deudas.

La muchacha, que supo conservar toda la pureza, encontró—como era de esperar—un buen hombre, que la hizo feliz.

—En el Cinema Taramona, se proyectó la interesante película "Vivamos de nuevo", interpretada por Joan Crawfor y Gary Cooper.

COLISEUM.-Hoy, VIERNES DE GRAN MODA:

NOBLEZA BATURRA por IMPERIO ARGENTINA

TARAMONA:

Radio films presenta la interesante producción

Gigolette

interpretada por los célebres artistas

Adrienne Ames, Ralph Bellamy y Donald Cook ::

CHANA LOPEZ, modista, necesita oficialas adelantadas. Rúa, 15. 4-4

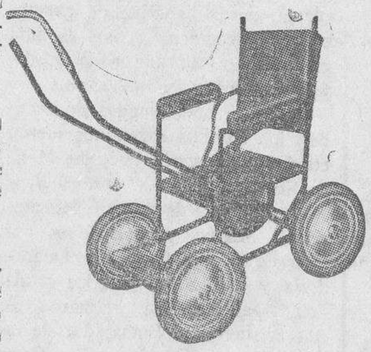

VENTAS CONTADO Y PLAZOS

Jesús Rodríguez López

PLAZA MAYOR, 33 Y 34

ZAMORA AL DIA

Fiesta próxima

La Asociación de la Prensa, prepara para muy en breve una gran fiesta, que consistirá en una Kermesse, en la cual se hará la elección de "Miss Prensa".

Más adelante daré más detalles de todo ésto.

Bonito plan

En Burganes de Valverde varios vecinos se disponían a celebrar una merienda.

Tenían preparados todos los aderezos, cuando se enteraron de que no se les permitía el disfrute de la finca donde iban a celebrar la merienda.

Se enfadaron y riñeron, momentos antes de ir al campo.

Se enteró de la riña la autoridad municipal y al comparecer en el lugar del suceso, los contendientes huyeron, dejando abandonados palos, navajas y otros objetos contundentes, con los cuales, al parecer, se iban a dar el vermohut.

Robos en los pueblos

En Villardiegua y Villar del Buey, se han registrado robos de caballerías y algunos productos embutidos, gestionando la Guardia civil el paradero de los autores.

No hay acuerdo

Sigue la huelga de obreros de la nueva estación, pues la Empresa constructora no accede al aumento de salarios que se pide.

El paro obrero

Para ver de colocar a mayor número de obreros, van a ser visitadas por una Comisión, todas las obras que hay en construcción en la capital y se procederá al despido de obreros que no sean de esta capital o provincia.

A. MOSTAJO

SE ARRIENDA espigadero, para 200 cabezas de ganado lanar, con aguas abundantes. Para tratar, con Antonio Vicente, en San Vicente (Alconada). 8-2

CAMIONETA CHEVROLET, se vende. Paseo del Rector Esperabé, 51, garage. 8-2

IMPRESION BURSATIL

Se cruzan en el ambiente las impresiones sobre el nuevo Gobierno y las correspondientes al cambio de política, cambio que es prometedor; al menos, así lo consideran los técnicos, lo que trae de una manera definitiva un sentido de reacción que se va acentuando.

Los valores del Estado se presentan con más alegría y con más negocio. La mejor orientación de este corro se traduce en numerosos avances en los cursos, algunos de cierta importancia. A última hora, sin embargo, se ve un poco de cansancio en el dinero. La línea de reacción del mercado se eslabona en numerosos valores de dividendo, figurando a la cabeza el Banco de España, cuyas acciones se colocan a 461, en alza de otros quince duros.

No presentó tan excelente tendencia el corro especulativo que, todo lo más, mantiene los precios anteriores con ligeras diferencias. Lo peor de este grupo de valores es que no presenta negocio, moviéndose las operaciones entre la indiferencia del público.

La tendencia de las acciones y obligaciones sigue siendo decadente. Al final en acciones Barcelona tira un poco y reaccionan los precios. No sucede lo mismo con las obligaciones que siguen cayendo.

TAL COMO VIENE

A la opinión pública

Declarada por la Sección de Productos Químicos, la huelga a esta sociedad, después de haber cumplido todas las obligaciones impuestas por el Decreto de readmisión de obreros, fecha 29 de Febrero último, admitiendo en sus puestos a todos los que, según el Decreto, tenían derecho a ello, y después de pagar todas las indemnizaciones, incluso a aquellos que, teniendo derecho, no lo habían reclamado, nos interesa hacer público lo siguiente:

Que la causa de la huelga no es otra que la petición que se nos hace por la Sección de Industrias Químicas—a la cual no pertenecen más que una parte de nuestros obreros—"para que sean anulados los fallos de la Comisión Arbitral, que según el Decreto mismo, son inapelables", y que se readmitan todos los temporeros que por estar avisados para el despido en la fecha de la huelga de Octubre, no tenían derecho a readmisión, cosas inaceptables por nuestra parte.

Como única fórmula de arreglo, se nos propuso en la reunión que tuvimos ante el señor Delegado, que se hiciera una lista de todos los que, según ellos, pretenden tener derecho al trabajar en la fábrica, para que fueran llamados en lo sucesivo.

No pudimos aceptar la fórmula, por estar en pugna con una de las modificaciones que se nos impuso en las bases de trabajo, al ser devueltas después de aprobadas por el Ministerio "imponiendo a todos la libertad de contratación reconocida por las leyes y por la Constitución".

Expuestas las causas de la huelga y ante las coacciones y amenazas de que han sido objeto los obreros no pertenecientes a la sección que declaró la huelga, y aún los asociados que no están conformes con ella, nos hemos visto obligados, para evitar colisiones entre ellos, a dar la orden a aquellos que nos son adictos, de que se abstengan de volver al trabajo, hasta que se dé por terminado el conflicto.

SOCIEDAD ANONIMA MIRAT
Salamanca 14 de Mayo de 1936.

PIORREA

Enfermedades rebeldes. Pida folleto gratis. Ruiz Jiménez, 4. Farmacia. MADRID.

Lo que pasa en Barcelona

CONTESTACION A UNAS CARTAS

Recientemente — no recuerdo si en estas mismas queridas columnas, pero sí correspondiente a la serie de crónicas que aparecen bajo el epígrafe genérico de "Lo que pasa en Barcelona"—, he publicado una, señalando la "significación antioctubrina" del viaje que realizó a Sevilla el presidente de la Generalidad catalana, y asegurando que la posición del españolista en estos momentos, debe ser "de decidido apoyo a la política actual del Presidente de la Generalidad".

Remaché esta opinión en una segunda crónica—"La verdadera eficacia del 6 de Octubre catalán"—, y ambas me han valido algunas cartas, suscritas por muy amables, pero muy escandalizados lectores. Ha producido tal escándalo, sin duda, lo que ellos toman como mi deserción, o cosa así de fea, de mis ideales de siempre.

No, queridos señores. Yo, que renuncio a la sabiduría de cambiar de opinión, soy el mismo, y no es fácil que quiera nunca ser sabio a costa de traiciones. Pero, así como cada hora tiene su afán, que dijo el otro, cada acaecimiento político tiene su forma de comentario, su ángulo de enfoque. Y como escribir en los periódicos, para todos, no es igual que hablar en la tertulia de unos cuantos amigos, sucede, a veces —una de las veces, la doble vez de aquellas crónicas mías—, que no todos alcanzan a percibir el fondo, la intención, el retintín, y se queda con lo exclusivamente exterior y formal. Por torpeza del escritor, claro, o desconfianza en él, del lector.

"Pero —preguntarán mis indignados corresponsales—, ¿había retintín en sus crónicas?" "Tan oculto estaba, que no supimos percibirlo?" Sinceramente: había... "táctica". Pero, como a mí no me duelen prendas, y prefiero perder fama de habilidoso, a costa de ganarla de consecuente, vamos a poner, como quien dice, las cartas boca arriba:

Desgraciadamente, el separatismo no es todavía planta marchita en Cataluña. Pero como vive, y vivió siempre, a expensas de la irrigación más o menos directamente presupuestaria, será tanto más débil, cuanto más se desvíe de su surco el portador del carricuba, o de la manga... y viceversa. Sea por lo que sea —seguramente por el fracaso del "Octubre catalán", del que hay que decir siempre que se le nombre, porque es verdad, que nada tuvo que ver con el "Octubre asturiano"—, el Gobierno de la Generalidad adopta, actualmente, una posición no separatista, que debemos apoyar, para afianzarla, fomentando así una división, que puede ser, para el españolismo, una victoria.

El Gobierno de la Generalidad es, en definitiva, el que en la región autónoma tiene ahora, vuelve a tener ahora, la fuerza y el dinero; dinero y fuerza que tuvieron un día los separatistas, acaso porque todos fueron unos, y sin cuyos elementos nada podrá hacer el separatism actual si, además, carece de caudillos.

Caudillo posible Dencás, desacreditado, anulado en los debates parlamentarios de la semana pasada. Queda Companys, queda Gassol; pero, ¿qué mayor descrédito, para ellos, ante las masas separatistas, que abultar y dar realce a sus ciertamente nada explícitas manifestaciones de españolismo?

¿Comprenden ustedes? Pues si no comprenden ustedes, me parece a mí, y lo sentiría, de verdad, muchísimo, que no nos vamos a entender. Peor para todos.

DOMINGO DE FUENMAYOR

Barcelona, Mayo, 1936.

SE ARRIENDAN los pastos de la ribera de FRESNO-ALHANDIGA, hasta San Miguel, y los de monte y barbechera de la misma finca, para 400 o 500 ovejas hasta San Pedro, Pedid informes a Daniel Sánchez, en Fresno. 3-3

SE SUBASTA rastrojera, de la hoja de Tamames, en el salón del Ayuntamiento, el día 17 Mayo, a las once de la mañana, con abundantes aguas y pastos. 8-7

AMA DE CRIA, soltera, de veintitrés años, leche fresca y primeriza, se ofrece para criar en casa de los padres. Informarán, en Afueras de Sánchez Ruano, número 3. 2-2

MOLINERIA. — Limpias. Deschinadoras de dos calles y de cuatro calles. Aspiradores. Elevadores. Molinos trituradores. Cojinetes, Transmisiones. Poleas de hierro y de madera. Piedras de la Dordoña y Ferte, etc. Instalaciones y reformas de fábricas y molinos de harinas, **CASA ANEGON,** calle del Conde don Ramón, número 8 (frente los cuarteles de Infantería), Salamanca. 15-a-4

Sarna, Roña

Se cura en diez minutos, sin baño, con el Sulfureto CABALLERO
DE VENTA EN DROGUERIAS
— Y FARMACIAS —

MALA REAL INGLESA

Para Pernambuco, Bahía, Río Janeiro, Santos, Montevideo y Buenos Aires, saldrán de Coruña y Vigo en el mismo día y en las fechas que se indican, los vapores siguientes:

ASTURIAS, 18 Mayo
ARLANZA, 1 Junio
ALCANTARA, 15 Junio

El "Asturias" y "Alcántara" van en viaje rápido

admitiendo pasajeros de 1.ª, 2.ª y 3.ª clase para todos los puertos arriba mencionados.

Precio del pasaje en 3.ª clase Ordinaria, 737,70. Con camarote, 779,70.

SALIDAS DE VIGO

Para Pernambuco, Río Janeiro, Santos, Montevideo y Buenos Aires:

HIGHLAND CHIEFTAIN 12 de Mayo
HIGHLAND PRINCESS 26 de Mayo
HIGHLAND BRIGADE 9 de Junio

admitiendo pasajeros en 1.ª, intermedia y 3.ª clase para todos los puertos arriba mencionados.

3.ª, pesetas 665,70

Consignatario en Vigo y Villagarcía, **ESTANISLAO DURAN E HIJOS,** Apartado 75. En Coruña, **Sres. Rubine e Hijos,** Real, 81. - En Madrid, **señores Mac Andrews,** Plaza de las Cortes, 5

¿COMO SE HACE EL ARROZ CON LECHE?
¿QUE REQUISITOS SON NECESARIOS PARA INGRESAR EN HACIENDA?
¿DE QUE FORMA SE CONSTRUYE UN APARATO DE RADIO, POTENTE Y ECONOMICO?
¿CUAL ES LA BIOGRAFIA DE MUSSOLINI?
¿EN QUE CONSISTE LA TEORIA DE LA RELATIVIDAD?
¿CUANTOS AÑOS HACE QUE SE RETIRO "GUERRITA"?
¿QUE ES LA ESTRATOSFERA?
¿HAY ALGUN MEDIO EFICAZ PARA EXTERMINAR LOS MOSQUITOS?
¿CUANDO SE ESTRENO "JUAN JOSE"?

Cuantas preguntas se le ocurran a usted, no precisamente por capricho, sino por la infinidad de dudas que el vivir cotidiano plantea, nosotros las contestaremos, amplia y documentadamente.

Sin duda alguna, cuanto nosotros le contestemos podría usted contestárselo también... pero nosotros poseemos un gran archivo y disponemos de una amplísima red de colaboradores y, claro está, lo que usted tardaría varios días, tal vez varias semanas, en averiguar, nosotros podemos saberlo con toda amplitud en pocas horas, cuando no en pocos minutos.

Pregúntenos, pues, cuanto le convenga saber, por complicado que sea, y seguidamente le contestaremos, en pliego franqueado como carta. Bastará para ello con que a su pregunta acompañe CUATRO PESETAS EN SELLOS DE CORREOS, y la dirija a

CONSULTORIO UNIVERSAL. - Paseo de la Fuente Fargas. - BARCELONA

ADVERTENCIA IMPORTANTE.—CONSULTORIO UNIVERSAL no facilita horóscopos, ni predice los números que han de salir premiados en la Lotería, ni incurre en engaños y paparruchas por el estilo, y se reserva el derecho a no dar por recibidas aquellas cartas cuyo contenido demuestre que sus firmantes no han comprendido el carácter absolutamente serio y honesto de su organización.

Universidad de Salamanca 2017

NOTAS DE SOCIEDAD

PARA ELLAS

Los adornos bordados

Hoy vemos reaparecer, después de largos años de olvido, los delicados bordados guarnecidos de perlitas o lentejuelas que, en las gloriosas épocas del Renacimiento y siglo XVIII, y más cercanos tiempos, hacia el 1900, tanta boga obtuvieron para el adorno del vestido femenino.

Atentos a dar al atavío todo el esplendor que tuvo antes, muchos modistos parisienses recurren hoy de una manera muy ingeniosa al viejo tema y todos se esfuerzan en darle un carácter personal con el evidente deseo de participar en la creación de un novísimo estilo.

Las pequeñas perlas irisadas y las grandes perlas multicolores; las lentejuelas, redondas o cuadradas, bien de metal o bien de esos materiales plásticos de invención reciente; los minúsculos tubitos de cristal, de porcelana o de azabache; y los de oro y de plata, son los elementos que se emplean de diversa manera en la mayor parte de las colecciones que acaban de ser exhibidas.

Los vestidos para calle o comida, de línea muy sobria, están tachonados, en toda su superficie, de una multitud de pequeños motivos decorativos: florecitas o elementos geométricos. O bien las perlas forman un galón que constituye el cuello o lo ribetea, o un brazal o un puño. Se ven incluso ramos enteros formados de perlas multicolores, bordados en la espalda de un cuerpo, y en este caso el mismo motivo adorna el sombrero. Se borda en un perfil delgado el contorno sinuoso de un motivo estampado o se le incrusta un encaje para subrayar los caprichosos arabescos.

En los vestidos de noche es en los que este nuevo método ornamental parece llamado a tener el mayor éxito. Al azar, entre diversas coleciones, anotamos, aquí una redecilla formada por lentejuelas doradas que cubre toda la parte superior de un vestido de tul gris perla; más allá, en un brillante fondo de satén blanco, bordados de perlitas que representan ramas de manzano en flor, evidentemente muy estilizadas; más allá ligeros helechos formados por pequeñas perlas plateadas, que adornan una túnica de crespón celeste.

Hemos visto en una importante casa tres magníficos vestidos "soirée", que sintetizan en algún modo las líneas principales de esta nueva tendencia. Uno de satén rosa muy pálido, de acertados pliegues, agrupados todos delante, con cuerpo de mangas cortas y ahuecadas, cuyo dorso ostenta grandes motivos en perlas irisadas; otro caracterizado por los bordados de estilo oriental, de que está adornado de arriba abajo: guirnaldas de flores de dos tonos, encarnado y azul, que armonizan con un fondo de crespón blanco rosado; y el tercero en seda blanca, cuajado todo él de florecillas campestres, ejecutadas con perlitas y lentejuelas multicolores.

El refinamiento personal sabrá completar estas suntuosas toaletas con algunos accesorios —zapatos, guantes, bolsos—de igual tono y adornos de los mismos motivos en perlas y lentejuelas.—JEANNETE.

VIAJES

Han salido:

De Madrid para Algeciras, acompañada de su primo, el distinguido médico-inspector de Tetuán (Marruecos), don Julio Vila Sánchez, la señorita Angeles Vila Lorenzo, la que pasará una larga temporada en Cádiz con su tío, el director de Sanidad del puerto, don Adolfo Vila Rodríguez.

—Han llegado:

De Bilbao, la bellísima señorita María Luisa Markaide, alumna de esta Facultad de Medicina.

—De Valladolid, las bellísimas y distinguidas señoritas Enriqueta Torres y Carmencita Montoqui.

TOMA DE POSESION

Ha tomado posesión de la escuela de párvulos de Villamayor, la distinguida profesora doña Consuelo Moreno, esposa del culto profesor don José Antonio Rodríguez, e hija de don Angel, veterinario de Valdelacasa, particular amigo nuestro.

A todos ellos nuestra enhorabuena.

FALLECIMIENTOS

Rodeada de sus familiares, ha dejado de existir después de larga y penosa enfermedad, en la villa de Nava del Rey (Valladolid), la virtuosa señora doña Petra Luengo Martín, viuda de don Zacarías Galán.

Era la finada persona de grandes bondades y por eso su fallecimiento ha producido en Nava del Rey general sentimiento.

Con tan triste motivo, expresamos nuestro sentido pésame a sus hijos: don Leandro, doña Patrocinio, don Marino, don Mariano y don Pedro Galán Luengo.

—En Rodasviejas, a los cincuenta y siete años de edad, rodeado de los solícitos cuidados de los suyos y confortado con los Santos Sacramentos, falleció ayer el respetable señor don Valentín Benito Baz, persona muy estimada en el campo charro.

El finado, hombre laborioso, de admirables cualidades y méritos, supo rodearse de efectos sinceros, dejando gratos recuerdos de sus bondades, así como de su caballerosidad.

Con tan triste motivo, testimoniamos la expresión de nuestro pésame más sentido, a su afligida esposa, doña Teresa Sánchez Guzmán; hijos: don Francisco, doña María de la Soledad, don Juan Antonio, don Jesús, don Celestino, don Valentín, don José Manuel, don Vicente y don Isidoro Benito Sánchez; hijos políticos: doña María de los Angeles Zarza, don Amador Casado, doña Lorenza Gómez, doña Domitila García y doña Trinidad Sánchez, y demás familia.

VARIAS

De Madrid, ha trasladado su residencia a ésta, nuestro querido amigo, don Luis Gutiérrez Sánchez.

Señoras, Señoritas

No más arrugas, lleve usted un cutis nacarado, que es un encanto. Por poco dinero lo podrá conseguir en el nuevo **INSTITUTO DE BELLEZA LA YANKEE,** que cuenta con personal especializado y es único en Salamanca. Masaje facial, Rayos Ultra-violeta, Limpieza de Cutis, etc., etc. Tengan, señoritas, siempre presente el **GRAN INSTITUTO DE BELLEZA** y **PELUQUERIA DE SEÑORAS LA YANKEE.** Espoz y Mina, número 5, 1.º, puerta por cima del Coliseum, teléfono 2053.

LA EXPOSICION DE LA CAJA DE AHORROS

Un interesante acto de clausura

Para clausurar la exposición de obras artísticas de los señores Mallo, Gallego Marquina y Soriano Montagut, que con tanto éxito ha estado abierta en el salón de la Caja de Ahorros, mañana, a las siete y media de la tarde, se celebrará un acto verdaderamente interesante.

Un cuarteto del Conservatorio, compuesto por los señores Arias, Gombau y Ceballos, y la señorita Consolación Muñoz, ejecutarán un concierto de música escogida. Hablarán el delegado de Bellas Artes, don Fernando Iscar, y don Luis Maldonado Bomati, y el señor Gallego Marquina, cantará una selección de canciones castellanas.

La exposición permanecerá abierta todavía todo el domingo.

Hablando con el Gobernador

La huelga en la fábrica de los señores de Mirat

El conflicto social planteado en la fábrica de los señores de Mirat, nos dijo el gobernador civil que durante todo el día había transcurrido tranquilamente, esperando que en conversaciones que se están sosteniendo, se llegue a una fórmula solucionadora del conflicto.

Tranquilidad en Ciudad Rodrigo

También nos manifestó la primera autoridad civil de la provincia, que la normalidad y tranquilidad eran completas en Ciudad Rodrigo.

El autobús de Los Pizarrales

SE INAUGURARA EL PROXIMO LUNES

El próximo lunes, día 18, se inaugurará la línea de autobuses de la Plaza Mayor a Los Pizarrales y a la Plaza de Toros.

La barriada de Los Pizarrales ha pedido insistentemente el establecimiento de dicho servicio y es justo reconocer que el empresario de "Autobuses Salmantinos" don Juan Charro, ha puesto todo entusiasmo en satisfacer tan legítimo anhelo de dicho barrio.

La nueva línea tendrá el siguiente recorrido, horario y precios.

Empezará el servicio a las nueve de la mañana y terminará a las nueve de la noche.

Ida: Prior, Campo de San Francisco, Carmelitas, José Giral, Regato del Anís, Bombilla y Pizarrales.

Regreso: El anterior itinerario, hasta la plazuela de Monterrey, donde seguirá por las calles de la Compañía, Rúa a la Plaza Mayor.

A las nueve de la mañana, salida de la Plaza Mayor hasta Los Pizarrales, de donde saldrá a las nueve y diez, para llegar a la Plaza Mayor a las nueve y veinte, a cuya hora saldrá hacia la Plaza de Toros, regresando a las nueve cuarenta y a dicha hora irá a la Bombilla y así a las demás horas.

Precios: Hasta José Giral, 0,10; Bombilla, 0,15 y Pizarrales, 0,20. A la Plaza de Toros 0,15 pesetas.

Con abono desde la Plaza Mayor a Los Pizarrales, el viaje resulta por 0,14 pesetas aproximadamente.

Con el nuevo servicio de autobuses, muchas familias que viven en el centro de la ciudad, podrán pasear en estas tardes soleadas de primavera, por los pintorescos altozanos de Los Pizarrales, desde los cuales se ve un espléndido panorama que empieza con el "soto de torres" de nuestra ciudad y termina en las crestas nevadas de la cordillera Carpetana.

J. M. GONZALEZ MATEOS

Sellos de propaganda turística de Salamanca

El comerciante de librería de esta ciudad, don Antonio García, que está establecido como nuestros lectores saben en la Plaza Mayor, número 23, nos ha remitido una atenta carta, en la que nos acompaña tres ejemplares de los nuevos sellos de propaganda turística salmantina que acaba de editar.

Estos sellos, van en hojas de treinta vistas diferentes, de los más bellos e importantes edificios de nuestra ciudad, impresos en huecograbado, con una nitidez y un detalle poco comunes en estos trabajos, no obstante lo reducido del tamaño de los indicados sellos.

En su carta, nos encarece la eficacia de dar a conocer las maravillas de Salamanca por un sistema tan sencillo y práctico como es el de la adhesión de los expresados sellos a la correspondencia.

No dudamos que el público salmantino dispensará la acogida que merece a esta clase de propaganda.

Por nuestra parte, al mismo tiempo que le acusamos recibo del envío al librero don Antonio García, nos complacemos en darle nuestra felicitación.

EL DIA DE LA AUDIENCIA

ANTE EL TRIBUNAL DE URGENCIA. - EL SUCESO DE LA PAZA MAYOR. - TENENCIA DE ARMAS

Conoció ayer el indicado tribunal de la causa que en este Juzgado se ha instruído con motivo del hecho que vamos a referir:

El 3 de Mayo actual, el procesado Telesforo Blanco Juanes, hizo un disparo en la Plaza Mayor de esta ciudad, con una pistola que usaba sin licencia, la cual carece de marca de fábrica y número de fabricación, que le fué ocupada por los guardias de Asalto.

Por el mencionado hecho, el teniente fiscal, señor González, acusó al procesado como autor responsable de un delito de tenencia de armas y pidió que se le condenase a la pena de cuatro años, nueve meses y once días de prisión menor, accesorias y pago de costas.

La defensa, señor Sánchez Fraile, reconociendo la existencia del hecho punible, solicitó que al procesado se le impusiera la pena señalada por la ley en su grado mínimo, en atención a tratarse de un sujeto que no es peligroso, y que al ocurrir el suceso hizo el disparo con el exclusivo objeto de librarse de varias personas que le perseguían en actitud amenazadora, y por las cuales, desde hacía algún tiempo venía siendo objeto de tal persecución a consecuencia de tener distinta ideología política que ellas.

Razonaron el fiscal y el defensor sus pretensiones en los oportunos informes.

El tribunal dictó sentencia condenando al Telesforo Blanco Juanes, como autor de un delito de tenencia de armas a la pena de dos años de prisión menor, accesorias y costas.

A presenciar esta vista concurrió numeroso público.

ANTE EL TRIBUNAL ORDINARIO. - HURTO EN BEJAR

Se celebró también el juicio oral de la causa motivada por el siguiente hecho:

En Béjar, el 12 de Enero último, el procesado Hilario Alvarez Díaz, que se encontraba en una taberna, en donde también se hallaba Cipriano Benito Velloso, se opoderó con ánimo de lucro y sin ejercer fuerza ni violencia del instrumento de música "frisconio", propiedad de este último, que fué tasado por peritos en 300 pesetas, que apareció posteriormente en poder del procesado, pero en estado inservible, porque lo había destruído.

Según el teniente fiscal, señor González, el procesado era autor de un delito de hurto y pidió que se le condenase a la pena de dos meses y un día de arresto mayor, accesorias, indemnización y pago de costas.

El defensor, señor Hernández Vicente, sostuvo que el procesado no era autor del delito calificado, porque aunque se admitiese que había realizado la sustracción, el valor del instrumento aludido era inferior a 50 pesetas, y en este caso, sería responsable únicamente de una falta, por lo que solitó su absolución.

Informaron las partes y el juicio quedó concluso para que el tribunal dicte sentencia.

Por no comparecer el procesado, se suspendió el otro juicio oral que estaba también señalado para el día de ayer.

EL LICDO. SALVADERA

Mercado de ganados

Ayer estuvo bastante animado el mercado mensual de ganados, que se verificó en el Arrabal del Puente.

Las operaciones que se efectuaron lo fueron a los siguientes precios:

Ganado vacuno.—Terneras, 39 y 40 pesetas arroba; toros, 35 y 36; vacas, 30 y 31, y bueyes, 25 y 26.

Ganado de cerda.—Al destete, 25 pesetas.

Ayuntamiento de La Alberca

Por acuerdo del mismo, y hasta las dieciocho horas del día 29 del corriente, se admiten proposiciones en pliego cerrado para la compra de tres edificios (antiguas escuelas) situados en la calle del Mesón, número 1, y Plaza Eloy Bullón, número 25, tasado en ocho mil pesetas el de la calle del Mesón; en siete mil pesetas el de la Plaza de Eloy Bullón, que recibe la luz por dicha plaza; en cinco mil pesetas los locales del mismo edificio, que reciben la luz por la calle Llana, siendo requisito indispensable para tomar parte en la subasta, hacer el depósito del 5 por 100 del precio de tasación, consistente en 400, 350 y 250 pesetas, respectivamente, por cada uno de dichos locales, pudiendo optar en cada proposición a todos ellos o sólo alguno de ellos, pagando al contado su importe o a plazos, en dos anualidades como máximo; en este último caso es obligatorio abonar el primer plazo al contado, y de lo que quede adeudando el 6 por 100 anual, sin que se le otorgue escritura hasta su definitivo pago; los agraciados tendrán que reintegrar al Ayuntamiento lo que hubiere pagado por inserción en el "Boletín Oficial", diarios de la provincia, otorgamiento de escritura y cuantos gastos tenga necesidad de hacer la Corporación. La apertura de pliegos se efectuará a las doce horas del día 30 corriente en la forma prevista en el artículo 15 del Reglamento de 2 de Julio de 1924; si no hubiere licitadores en la primera subasta, se admitirán proposiciones con la rebaja del 10 por 100 hasta las dieciocho horas del día 9 de Junio, y a las doce horas del día 10 se abrirán los pliegos presentados.

El expediente de autorización con los pliegos de condiciones está de manifiesto en la Secretaría en los días y horas hábiles durante el plazo de subasta.

Alberca (Salamanca), 11 de Mayo de 1936.—El alcalde, **Nicolás Simón.**

1-1

INDUSTRIALES. — Se arrienda un local, fresco, indicado para venta de leche, pescados, frutas o almacén de bebidas, en calle muy próxima a la Plaza. Informarán, Padre Cámara, 2.

2-1

VIDA OBRERA

COMITE DE ENLACE DE SINDICATOS (CASA DEL PUEBLO)

Mayo, 14, de 1936.

A todos los Sindicatos y Federaciones. Citamos a todos los Sindicatos al Congreso extraordinario que celebraremos mañana, viernes, 15, a las siete y media de la noche.

ORDEN DEL DIA

Propuesta de huelga.

Esperando que nadie falte, cordialmente vuestro.—El secretario,

EL SINDICATO DE MOLINEROS Y HARINEROS

El Sindicato Unico de Molineros y Harineros afecto a la C. N. T., recientemente constituído, para conocimiento de todo trabajador del ramo de Molinería de Salamanca y su provincia, que no estén organizados, este Sindicato se pone a su disposición con el respeto debido, dentro de nuestras normas confederales.—LA DIRECTIVA.

DOCTOR

Miguel Becerro

Matriz y Partos

Espoz y Mina, núm. 2 (entresuelo) : Horas de consulta: De ONCE a DOS

Teléfono 1285

DR. ESTEBAN LUCAS CORRAL

GARGANTA, NARIZ Y OIDOS

Terapia de ondas ultra cortas

Consulta: De doce a dos y de cuatro a seis, tarde

ARRIBA, 12. PRINCIPAL

Hotel Victoria

PLAZA DEL ANGEL. - Madrid

200 Habitaciones - 150 Baños

Todo Confort

Pensión completa de 25 a 35 pesetas

DIRECCION SALMANTINA

CINEMATOGRAFO TAURINO

¡Ya salió aquéllo!...

Al anuncio de la celebración de una novillada para el día 31 del actual, y a la publicación de mi artículo de días pasados sobre la posibilidad y forma de organizar una campaña taurina durante la temporada de verano, responde hoy "Un aficinado", enviándonos unas cuartillas en las que nos da cuenta de que ha surgido un empresario espontáneo y ha organizado una novillada con los siguientes elementos: Seis novillos de don Lorenzo Rodríguez, de Espioja, y Dionisio Rodríguez (Toreri), Antonio Martín (Revertito) y el mejicano Luis Castillo, como matadores. Los precios serán irrisorios..., ¡a ver si va la gente!

Hay que celebrar el esfuerzo que este arrojado empresario va a realizar, sin desdeñar, tampoco, los que se anuncian de ese otro empresario que se propone organizar dos o tres espectáculos taurinos del tono del que ya tiene anunciado para el 31. Así, pues, el 24 y el 31 tendremos dos novilladitas. ¡Algo es algo! Y a precios populares que es lo interesante y lo eficaz. La novillada del 24 ofrece la garantía del ganado—base principal del festejo—y la cierta novedad del cartel toreril. Veremos si con tales alicientes responde el público y puede este empresario, o el del día 31, o los dos juntos, salvar la falta de una organización de empresa como la que días pasados propusimos, y continúan amenizándonos la temporada.

Una conferencia de Anasagasti.

El ilustre arquitecto y profesor de la Escuela Superior de Arquitectura, don Teodoro de Anasagasti, que con tanto éxito viene publicando en EL ADELANTO unos admirables artículos sobre la riqueza monumental de Salamanca, tuvo la atención de invitarme a la charla que, con proyecciones, daría la noche del pasado miércoles en el Ateneo de Madrid.

Circunstancias especiales me han impedido responder, con mi asistencia a tan agradable conferencia del documentado y notabilísimo catedrático, uno de los valores españoles más positivos en el noble arte de la Arquitectura.

El señor Anasagasti mostró, ante la selecta concurrencia del Ateneo, unas proyecciones de plazas pueblerinas de toros, entre las que descollaban la Plaza Mayor de Salamanca (en día de corrida, naturalmente) y las de Sequeros y Candelario, al lado también, de las de Arévalo, Trujillo, Galapagar, Montemayor, Chinchón, Arcos de la Frontera, tendidos de la Plaza Mayor de Madrid (siglo XVIII), la de Bib-Rambla, en Granada; la plaza de Ronda y las de los puestos de mar Bermeo y Pasajes.

Como se puede observar, a juzgar por las plazas indicadas, en sus diferentes estilos y épocas, las proyecciones deben ser interesantísimas, mucho más, aderezadas con la charla documentada y ágil del señor Anasagasti.

Sería cosa de pedir al ilustre arquitecto español que en uno de esos viajes que realiza a Salamanca, viniese acompañado de esas españolísimas estampas y nos las sirviera con "acotaciones al margen".

"La Historia de la Plaza de Toros de Madrid".

Instalada una nueva máquina en la imprenta donde ahora se edita la "Historia de la Plaza de Toros de Madrid", se publicarán con regularidad los cuadernos sucesivos.

Para dedicar todas sus actividades a tan interesante publicación, "Don Justo" se ha visto obligado a dejar de pertenecer al semanario taurino "El Karril".

Cuantos deseen suscribirse a dicha obra, pueden dirigirse a su autor, don Justo, Sáinz de Baranda, 14, Madrid.

Noticias varias.

En Nimes (Francia), el próximo día 31, lidiarán toros de don Atanasio Fernández, Marcial Lalanda, Manolo Bienvenida y Ricardo Torres.

—En Talavera de la Reina, con motivo de la feria, se darán, el día 16, una novillada, y el 17, otro festejo, en el que estoquearán dos novillos el joven diestro madrileño Manuel Torres, y rejoneará la señorita Beatriz A. Santullano.

—El próximo día 15, festividad de San Isidro, se celebrará en Vista Alegre (Carabanchel) una novillada con reses de Esteban Hernández.

Dos novillos serán rejoneados por la señorita Beatriz A. Santullano, y los cuatro restantes, con picadores, para Florentino Ballesteros y José Gil.

—El 29 de Junio próximo, festividad de San Pedro, en Zamora se celebrará un mano a mano entre Florentino Ballesteros y Paco Manzano (Chico de la Botica), quienes estaquearán novillos de Palha.

—El próximo domingo se celebrará en Sevilla un mano a mano entre Pascual Márquez y Torerito de Triana.

—En Zaragoza, el 21 del próximo mes de Junio, lidiarán toros de Palha, Saleri II, Pepe Amorós y, probablemente, Fuentes Bejarano.

T.

Dr. Vicente López Jiménez

Profesor de la Facultad de Medicina

Ginecólogo de la Beneficencia Municipal

MATRIZ Y PARTOS

Plaza del Corrillo, 28

Consulta. a las 12-Teléf. 2016.

Al cumplir los tres años de vida comercial estos Almacenes, le seguimos ofreciendo los mejores precios de Salamanca

Corte de Albornoz, felpa buena	ptas.	6,00
Corte vestido, fantasía verano	»	4,90
Corte camisa caballero mate	»	5,70
Corte kimono flores	»	2,85
Corte chaquetón, esponja moda	»	7,50
Corte vestido estampado (exclusivo)	»	7,50
Corte camisa popelín fino	»	3,45
Corte sábana, buena clase	»	4,00
Corte colchón, estupendo	»	7,00
Medias seda rayón (véalas)	»	2,00
Medias hilo, buen resultado	»	0,95
Toallas, propaganda	»	0,75
Calcetines fuertes, caballero	»	0,40
Calcetices fantasía, tres pares, en	»	2,95
Pañuelos caballero, tres, en	»	0,90
Pañuelos señoritas, seis, en	»	0,90
Culottes, punto seda, rayón	»	2,25
Baberos felpa, niño	»	0,25
Paños piso (ya llegaron), tres, en	»	0,90
Fajas-corsé, modelos prácticos, desde	»	2,50
Delantales cocina (no los confunda)	»	0,50

En novedades lisas y estampadas, continuamos siendo los primeros.

VISITENOS

Almacenes GARCIA AZAFRANAL, 7 (FRENTE A CORREOS)

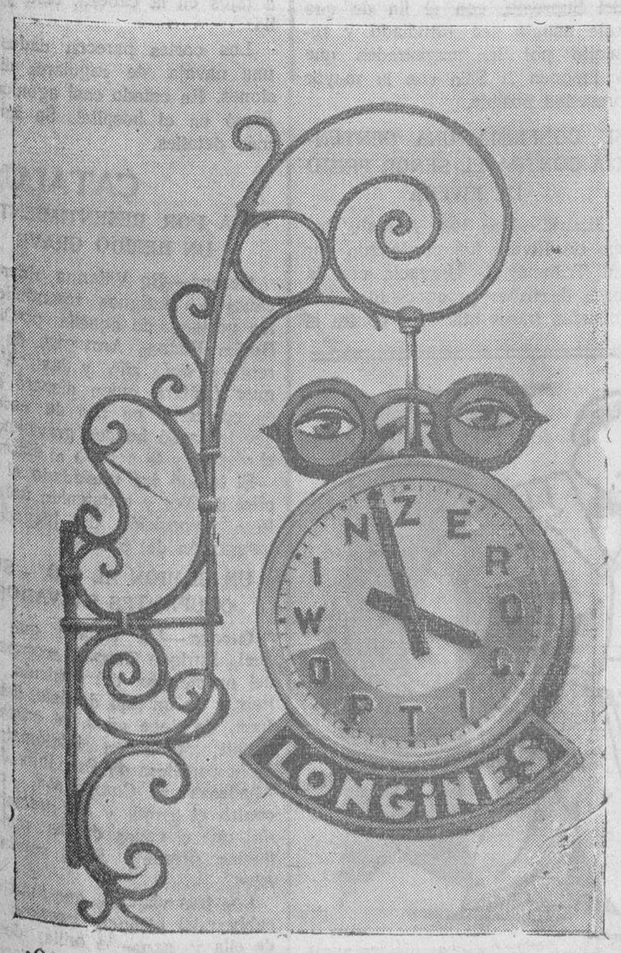

¿Que dónde está instalado este reloj? Pues vea la hora que marca, y se lo dirá. Donde se puede adquirir los mejores relojes. Donde se le puede servir los mejores cristales científicos para gafas, y donde hay más surtido y mejores calidades. Casa "WINZER", Rúa, 1.

Universidad de Salamanca 2017

EL SR. CASARES QUIROGA RECIBE A LOS ALTOS JEFES MILITARES DE MADRID

Ha sido prorrogado por un mes el estado de alarma en toda España

El nuevo ministro de la Gobernación embarcó ayer en Tetuán con rumbo a la Península

EN LA PRESIDENCIA Y EN LOS MINISTERIOS

Con motivo de la presentación de los altos jefes militares al ministro de la Guerra, éste pronuncia unas interesantes palabras

VISITAS AL MINISTRO DE TRABAJO

Madrid.—En el Ministerio se aseguraba esta mañana, que continuará al frente de la Dirección General de Trabajo, el señor Quemades.

El señor Lluhi, recibió numerosas visitas, entre ellas la del diputado socialista señor Maestro, que iba al frente de una comisión que solicitó del ministro se activen los expedientes de paro, pedidos por numerosos pueblos de Ciudad Real y de la misma capital, algunos de los cuales están en situación verdaderamente angustiosa.

DON CARLOS ESPLA SE POSESIONA DE LA SUBSECRETARIA DE LA PRESIDENCIA

Madrid.—Esta mañana se posesionó del cargo de subsecretario de la presidencia, don Carlos Esplá. Le dió posesión el saliente, señor Fernández Clérigo. No se pronunciaron discursos.

EL SEÑOR CASARES QUIROGA EN LA PRESIDENCIA

Madrid.—El presidente del Consejo llegó al palacio de La Castellana después de las dos de la tarde, permaneciendo en su despacho pocos minutos. No hizo manifestaciones a los periodistas. Recibió la visita del diputado de Izquierda Republicana, por Cádiz, señor Muñoz.

SE POSESIONA DE LA SUBSECRETARIA DE GUERRA EL GENERAL DON MANUEL DE LA CRUZ

Madrid.—A las diez de la mañana se posesionó del cargo, el nuevo subsecretario de guerra, general de brigada de Artillería, don Manuel de la Cruz Boullosa, que hasta ahora desempeñaba el cargo de director de la Escuela Central de Tiro.

A las doce y media de la mañana, ante generales y jefes del Estado Mayor Central del Ejército y de la guarnición de Madrid, le dió oficialmente posesión del cargo el subsecretario saliente, general Mena, que dedicó afectuosas frases al general Cruz y al personal de la subsecretaría.

El nuevo subsecretario agradeció la presentación y dijo que desde el cargo que desde hoy ostenta no se propone otra cosa que servir al régimen con absoluta lealtad, solicitud que reclamó de todos los asistentes al acto.

Añadió que su despacho estará abierto siempre para toda cuestión oficial o particular que cualquier subalterno quiera plantearle y terminó diciendo que cuando abandone el cargo aspira a hacerlo por lo menos con el respeto de todos.

DISCURSO DEL SEÑOR CASARES QUIROGA, PRONUNCIADO ANTE LOS GENERALES Y JEFES DE LA GUARNICION DE MADRID

Madrid.—El ministro de la Guerra, señor Casares, recibió a la una de la tarde al personal del Ministerio en el salón de tapices. El general Barreiro, como el más caracterizado de los reunidos, pronunció breves palabras de salutación y bienvenida al nuevo ministro.

El señor Casares Quiroga contestó diciendo: "Aunque es costumbre pronunciar un discurso de salutación en estos casos, yo soy poco amigo de ellos, pero no tanto como para no pronunciar unas palabras y agradecer el saludo de los jefes y oficiales y la presencia de todos ellos en este acto.

Ya sé, añadió, que en el fondo de todos ustedes alienta un sentimiento de cumplimiento del deber que es en los militares como una necesidad fisiológica y por eso tengo la seguridad absoluta de la compenetración de ustedes con el ministro que en este momento representa al Gobierno.

Pero he de añadir, que la disciplina y el cumplimiento del deber, con toda franqueza he de decir que no me basta con su cumplimiento si no se rinde alegremente con la satisfacción de quien presta un servicio que corresponde a un sentimiento muy arraigado.

En donde aquel deber se cumpla en servicio de la patria y del régimen, el ministro estará detrás respaldando todos los actos; pero donde se prese con tibieza el ministro, sintiéndolo mucho, se verá obligado a imponerlo.

Seguidamente, y en el salón de ayudantes tuvo lugar la presentación de los generales y jefes de la guarnición de Madrid al señor Casares Quiroga.

El general de la División, señor Miaja, pronunció unas frases de bienvenida para el ministro de la Guerra. El señor Casares contestó con parecidas palabras a las que había pronunciado en el acto anterior.

Asistieron al acto los generales Rodríguez del Barrio, Caminero, Cabanellas (don Virgilio), Barreiro, Castro Girona, Casademunt, Núñez de Prado, Queipo de Llano, general de la división, don José Miaja; subsecretario de Guerra, señor De la Cruz Boullosa; generales Pardo, Lon Laga, Avilés, Miquel; jefe del Estado Mayor Central, señor Sánchez Ocaña; García Antúnez, Espinosa de los Monteros y primeros jefes de los Cuerpos de guarnición en Madrid y personal de la Dirección de Aeronáutica.

Por último, el señor Casares Quiroga, después de saludar a todos los reunidos, pasó a su despacho, donde permaneció conversando con el nuevo subsecretario del departamento y definitivamente abandonó el Ministerio a las dos y cuarto de la tarde.

LAS ACTUACIONES POR LA REPRESION DE OCTUBRE

Lo que dice el fiscal encargado de intervenir en los sumarios

Madrid.—El juez especial señor Mínguez y el fiscal señor De Juan, que fueron nombrados para esclarecer las denuncias presentadas por la represión de Octubre, han estado algún tiempo ausentes de Madrid, a donde han llegado hoy, para practicar determinadas diligencias relacionadas con los sumarios abiertos en Bilbao.

Accediendo a requerimientos de los periodistas, el señor De Juan ha hecho las siguientes manifestaciones:

—En Bilbao hemos iniciado una serie de sumarios. Tres de ellos han terminado sin ningún procesamiento, por no haberse podido comprobar los hechos denunciados. Se practicaron diversas diligencias, pero no apareció ningún responsables y hubo que sobreseer los sumarios.

Hay otro en el que aparecen procesados dos capitanes de la Guardia civil y cuatro tenientes de Seguridad y Asalto, por coacciones y malos tratos en el llamado cuartelillo de Seguridad de Bilbao. En este sumario está ya hecho lo más importante y sólo quedan por practicar diligencias de escaso interés.

El sumario más importante de todos—sigue diciendo el señor De Juan— es el seguido por el homicidio de Vicente Rubio Escribano, por las circunstancias en que fué realizado.

Vicente visitó al gobernador de Bilbao enviado por los principales rebeldes, para comunicarle que se entregarían si no se les hacía objeto de malos tratos. Así se lo prometió el gobernador, si bien es cierto que, a pesar de ello, fueron bárbaramente apaleados los revolucionarios y resultaron con lesiones muy graves.

Al día siguiente fué detenido Vicente en Gallarta y conducido a la Cárcel, de donde después se le extrajo. Salieron dos coches. En el primero iba un señor llamado Novo, que no ha sido encontrado. Le acompañaban tres números de la Guardia civil.

En el segundo, acompañando a Vicente, iban un cabo de Asalto, ascendido posteriormente a sargento, el juez municipal y el jefe de la Guardia municipal de Santurce. En una bifurcación de la carretera se separó el primer coche y el segundo se detuvo frente a un alcantarillado denominado "El Calero", del municipio de Abanto y Ciervana. Allí se hicieron varios disparos sobre el detenido, uno de los cuales le atravesó el corazón. Después tiraron el cadáver al mar, pero el cuerpo quedó colgado de unas peñas, donde fué descubierto por un muchacho a los quince días de ocurrir el suceso.

Nosotros—continúa el fiscal—hemos detenido y procesado al cabo de Asalto, no habiendo podido hacer lo mismo con las demás personas que intervinieron en el suceso, puesto que huyeron de España tan pronto como tuvieron noticias de que había sido nombrado un juez especial.

Este sumario está pendiente de determinadas diligencias de interés, alguna de las cuales será practicada en Madrid.

Por último, nos queda en Bilbao otro sumario por malos tratos en Santurce y Portugalete, que está a falta de diligencias importantes, aunque ya muy avanzado.

Interrogado el señor De Juan sobre sus proyectos, dijo:

—Ahora permaneceremos en Madrid cuatro o cinco días, durante los cuales practicaremos las diligencias que le he indicado, y regresaremos a Bilbao, donde esperamos terminar nuestra tarea en diez o doce días. Después quizá vayamos a Zamora, donde hay varios casos importantes para, una vez terminados, meternos de lleno en Asturias. En esta región —dice el señor De Juan—tendremos que avecindarnos, porque allí hay mucho que hacer en el esclarecimiento de la represión.

Reunión de la Diputación Permanente de las Cortes

Se prorroga por treinta días el estado de alarma en toda España

Madrid.—A las cinco y media de la tarde comenzaron a llegar al Congreso miembros de la Diputación permanente de las Cortes, que se reunirá para aprobar la prórroga del estado de alarma en toda España.

A las seis menos cuarto de la tarde ha dado comienzo, presidida por el señor Martínez Barrio, la reunión de la Diputación permanente de las Cortes.

Asisten los señores Carrascal y Aizpún, de la Ceda; el primero, con la representación del señor Gil Robles y Lucia; Cid, agrario; Calvo Sotelo, Renovación Española; Rico y Pascual Leone, de Unión Republicana; Prieto y Alvarez del Vayo, socialistas, y Corominas y Tomas Piera, de la Esquerra.

El señor Calvo Sotelo anuncia que se proponía plantear debate sobre el hecho de que este asunto se trajese a la Diputación permanente en vez de llevarlo al salón de sesiones.

También dijo que por el mismo motivo intervendrá el martes en el salón de sesiones, cuando haga la declaración ministerial el Presidente del Consejo, señor Casares Quiroga.

La sesión quedó suspendida poco después por algunos minutos.

A las seis y veinte llegó al Congreso el señor Casares Quiroga, quien dijo que iba a informar ante la Diputación permanente en funciones de ministro de la Gobernación.

A las siete y cinco terminó la reunión de la Diputación permanente, quedando aprobada la prórroga por treinta días del estado de alarma.

LA VUELTA CICLISTA A ESPAÑA

La octava etapa, de Alicante a Valencia, fué ganada por Antonio Bertola

CRONICA DE LA ETAPA

Valencia.—Con la ausencia de Barral, descalificado por los comisarios, y la de Jardín, quedaban esta mañana exactamente 35 hombres, que a la hora fijada, nueve de la mañana, tomaron la salida.

La carretera no es una carretera, es un salón de parquet, amplia, lisa, sin ninguna dificultad apenas, con unas ligeras revueltas en descenso a la altura de Villajoyosa y luego toda es plana como un billar.

Hemos creído en unos momentos que la batalla iba a desencadenarse. Gustavo Deloor ha sufrido una avería y su compañero Schepers se ha detenido para esperarle por si acaso se producía una escapatoria.

La escapatoria se ha producido en efecto, pero no ha sido conducida más que por el bueno de Idogoras, que con un entusiasmo plausible, ha tirado del pelotón a buena velocidad. Se ha puesto inmediatamente a su rueda Alfonso Deloor, con el propósito de contenerle, y detrás de él ha partido también Antonio Bartolá; pero Idogoras no ha persistido en su esfuerzo y, por otra parte, no le ha secundado ninguno de los que podían tener interés en aminorar la diferencia que les separa del leader.

De tal manera ha amainado el tren, que prontamente los tres destacados estaban embebidos por el otro grupo y no pasaron muchos kilómetros sin que Deloor y su compinche les alcanzaran.

Por Gata, a los 83 kilómetros, se pasa a las 11,55. Ya el retraso sobre el horario previsto es de nueve minutos.

En Gandía, 117 kilómetros, se disputa una prima..

Los dos valencianos quieren lucirse en esta etapa para corresponder, sin duda, a los numerosos carteles que en todos los pueblos les desean ánimo y buena colocación en la carrera. En cambio, Escuriet, reservándose con buen acuerdo, no quiere intervenir en estas batallas para una remuneración modesta en relación al esfuerzo, donde existe el peligro de una caída que comprometiera su excelente clasificación actual.

En Cuéller, a los 144 kilómetros, se disputa otra prima. Ahora es Molina el que la gana, delante de Carretero. Para disputar el "sprint" han tenido que destacarse bastante del pelotón, pero una vez dentro del pueblo, el orden se restablece y todos van juntos. El horario previsto sigue sin observarse y tenemos en este momento diez minutos de retraso.

El paseo, por otra parte, es delicioso. A la salida de estos pueblos la carretera está completamente cubierta por la frondosidad de los árboles que la bordean a uno y otro lado.

Las gentes de estos pueblos son entusiastas y diciplinada, como rara vez hemos visto, además de muy generosas en naranjas y en bebidas. Los corredores, pues, no tienen nada que sufrir y de esta manera se cubren los últimos kilómetros en amigable compañía.

La entrada en Valencia se ha dispuesto con un itinerario verdaderamente complicado. Hay que atravesar grandes barrios de la ciudad, en algunos de ellos el estado del pavimento en malas condiciones. En fin, todas las complicaciones que ustedes puedan imaginarse para un final de carrera, al que llegan juntos 35 corredores.

En este laberinto, Antonio Bertolá escapa, detrás de él los que piensan en las posibles consecuencias de una carrera por un empedrado en mal estado, se reservan. Solamente Carretero parte en su persecución a través de baches, carros, tranvías, autobuses y muchedumbre. Ellos son los primeros en abordar la Alameda, donde va a tener lugar la llegada. El orden aquí es magnífico, antes de que aparezcan los corredores, pero desde que se anuncia la presencia de éstos, la muchedumbre desborda todos los servicios y tenemos otra llegada de gran espectáculo.

Afortunadamente no sucede nada desagradable y los comisarios pueden controlar la entrada de los cinco primeros libremente.

Bertolá está destacado, Corretero también, Cañardo igualmente y luego después entra un grupo numeroso capitaneado por el madrileño Bernardo de Castro, que han de ser clasificados "ex aeqeuo". Un minuto y pico después llega Salavador Molina, luego Lisardo Acosta y todavía entran algunos a través de una muchedumbre que ya ha invadido todo, haciendo muy difícil la operación de controlaje.

CLASIFICACION DE LA ETAPA

Clasificación de la llegada a la octava etapa:

1.° Antonio Bertolá, en 6 hors, 15 m. 59 s. (Velocidad media 29,3 2 kilómetros).
2.° Vicente Carretero, en 6 horas 16 m. 30 s.
3.° Mariano Cañardo, en 6 horas, 16 m. 44 s.
4.° Castro, igual tiempo.
5.° Ramos, igual tiempo.
6.° Berrendero, igual tiempo.
7.° Arias, igual tiempo.
8.° Escuriet, 6 h. 17 m.

Es-Aeque:

9.° Cardona.
10. Alvarez.
11. Goenaga.
12. Fermín Trueba.
13. Elys.

CLASIFICACION GENERAL

Clasificación general después de la octava etapa:

1.° G. Deloor, con 57 h. 49 minutos 23 s.
2.° Escuriet, 57 h. 57 m. 1 s.
3.° Antonio Bertolá, 57 h. 59 minutos.
4.° Berrendero, 58 h. 1 m. 25 s.
5.° A. Deloor, 58 h. 2 m. 53 s.
6.° Carretero, 58 h. 2 m. 58 s.
7.° Ramos, 58 h. 10 m. 35 s.
8.° Schepers, 58 h. 20 m. 6 s.
9.° Fermín Trueba, 58 h. 30 minutos 27 s.
10. Alvarez, 58 h. 30 m. 34 s.

El ministro de la Gobernación en viaje a Madrid

DESPEDIDA, ALOCUCION Y CABALAS

Tetuán.—El señor Moles estuvo hoy en el palacio del Jalifa para despedirse de Muley Hassan, que le felicitó por su nombramiento, lamentando que dejara la alta comisaría.

La entrevista fué afectuosísima.

El gran visir y los altos dignatarios estuvieron en la alta comisaría para despedir al señor Moles.

El señor Moles ha publicado una alocución despidiéndose del pueblo.

Suenan varios nombres de posibles sustitutos del señor Moles y también se dice que la alta comisaría no será provista hasta que el nuevo ministro de la Gobernación deje de serlo y se reintegre al cargo que hasta ahora ocupaba.

EL SEÑOR MOLES EMBARCA EN EL CAÑONERO "DATO"

Ceuta.—Procedente de Tetuán, donde fué despedido cariñosamente, llegó el señor Moles acompañado de su familia.

En el muelle de la República embarcó a bordo del cañonero "Dato", que le conducirá a Algeciras, donde tomará el rápido para llegar mañana a Madrid.

Fué despedido por el delegado gubernativo, alcalde, general Capaz, las demás autridades civiles y militares, representaciones de diversas entidades y numeroso público, rindiéndole honores una compañía le Regulares con bandera y nuba.

Ha causado general sentimiento la marcha del señor Moles de la Alta Comisaría, donde había planteados importantes problemas.

Toda la correspondencia de EL ADELANTO, se dirigirá al Apartado de Correos núm. 10

INFORMACION GENERAL

Madrid

UNA COMIDA A LOS MIEMBROS DE LA MESA DE LA CAMARA

Madrid.—Esta tarde se celebró en el Htel Ritz una comida con la que el señor Martínez Barrio y el señor Jiménez de Asúa obsequiaron a los miembros de la mesa de la Cámara, con motivo de reintegrarse el primero a la Presidencia de las Cortes.

UNA QUERELLA POR EL ASUNTO NOMBELA

Madrid.—El fiscal general de la República presentará mañana, sábado, ante la sala segunda del Tribunal Supremo, una querella contra varios individuos por las irregularidades que denunció a las Cortes del segundo bienio, el capitán señor Nombela.

UN AUXILIAR DEL MINISTERIO DE MARINA QUE REPARTIA HOJAS FASCISTAS, DETENIDO

Madrid.—Esta mañana, en el Ministerio de Marina, el auxiliar de oficinas y archivos Ramón Alvarez González, hijo d eun jefe de Estado Mayor, en lugar de invertir su tiempo en el trabajo, se dedicó a repartir hojas de carácter fascista.

Por disposición del ministro, el fascista fué detenido y se practicó un registro en su domicilio.

Para depurar responsabilidades, se ha designado juez especial al teniente coronel del Cuerpo Jurídico, don Gerardo Cela.

POR LA LIBERTAD DE UN TENIENTE CORONEL DE LA GUARDIA CIVIL

Madrid.—Se encuentra en Madrid una Comisión de los Partidos que componen el Frente Popular de Villaviciosa (Oviedo), con objeto de gestionar se conceda la prisión atenuada al teniente coronel de la Guardia civil señor Díaz Carmena.

Los comisionados, en unión del diputado por Asturias don Angel Menéndez, visitaron esta tarde al ministro de Justicia para interesarse por la concesión del indicado beneficio.

Hicieron ver al señor Blasco Garzón que este asunto se encuenta pendiente de la resolución de la Sala Sexta del Supremo y además ha de ser una causa justa, motivos de humanidad también reclaman sea atendida la petición, pues la esposa del señor Díaz Carmena se encuentra enferma de gravedad.

El ministro, después de oir las razones que le hicieron los comisionados, prometió interesarse cerca del presidente de la Sala sexta del Supremo, con el fin de que este asunto sea estudiado y resuelto por los magistrados que componen la Sala con la mayor brevedad posible.

SE CONFIRMA UNA SENTENCIA CONTRA EL SEÑOR PRIMO DE RIVERA

Madrid.—Don José Antonio Primo de Rivera fué condenado por un Tribunal de Urgencia con la base de haber pronunciado determinadas frases ofensivas contra el Director general de Seguridad y el Jefe superior de Policía.

Interpuso recurso el señor Primo de Rivera ante la sala segunda del Tribunal Supremo.

Los magistrados han confirmado la sentencia que en el asunto se dictó.

GALICIA

CHOQUE DE UNA MOTO CONTRA UN ARBOL. - DOS MUERTOS

El Ferrol.—En la carretera de Rabade al Ferrol se estrelló contra un árbol una moto con sidecar, en que iban Pedro Blanco Cedrián, de veinticinco años y Javier Tejeiro García, de veinticuatro.

El primero resultó con el frontal roto, y el otro, conmocionado. Esta madrugada, a consecuencia de las lesiones sufridas en el accidente, ambos han fallecido.

UN HOMBRE APARECE GRAVEMENTE HERIDO EN SU CASA

Pontevedra. — Ramón Amor Rivas, de cuarenta y ocho años, ha aparecido en su domicilio del pueblo de Gelada gravemente herido a tajos en la cabeza, cara y cuello.

Los cortes parecen dados con una navaja de regulares dimensiones. En estado casi agónico ingresó en el hospital. Se ignoran más detalles.

CATALUÑA

RIÑA POR RESENTIMIENTOS. UN HERIDO GRAVE

Gerona.—En Villarina, riñeron, a causa de antiguos resentimientos, los vecinos de aquella población, Benito Badosa Armagán, de cuarenta y siete año y Juan Verdaguer Guitart, quien disparó sobre su contrario un tiro de escopeta que le causó heridas gravísimas en el vientre y le perforó el estómago.

El herido fué trasladado al Hospital de Olot y el detenido fué puesto a disposición del Juzgado de Instrucción del partido.

UN CAMION AL RIO. - SUS OCUPANTES SALVADOS

Gerona.—Un camión que conducía Enrique Taurell, acompañado del propietario del vehículo, José Péix y de un hijo de éste, llamado Juan, de doce años, al cruzar un puente, situado en el kilómetro 16 de la carretera de San Juan de las Abadesas a Campodrón, chocó contra el pretil y se precipitó al río, que la causa de las recientes lluvias presenta gran caudal de agua.

Los tres viajeros, que iban en la cabina del camión, lograron salir de ella y ganar la orilla, después de ser arrastrados por la corriente largo trecho. El camión quedó detenido en una presa de una fábrica que se halla a unos dos kilómetros del lugar del suceso.

La feria de Valencia

Entrada a la Feria Muestrario Internacional de Valencia, que ha sido inaugurada solemnemente

CORTA DE VISTA....

—¿Tu mujer es corta de vista? Pasé por su lado esta mañana y no me saludó.

—Ya me lo dijo ella. Excúsala. A lo mejor, no te ha visto.

(Boullabaisse).

Universidad de Salamanca 2017

A 350 KILOMETROS DE ADDIS ABEBA, ENTRA EN FUNCIONES UN GOBIERNO ABISINIO

¿Va a anunciar hoy Mussolini la retirada de Italia de la S. de N.?

La solución de la crisis en Austria, se estima como un triunfo de la democracia

DESPRENDIMIENTO EN UNA MINA. OBREROS SEPULTADOS

Gerona.—En las minas de plomo y barita que tiene en explotación la compañía de minerales y productos químicos, ha ocurrido esta mañana un sensible accidente.

A los pocos momentos de haber empezado a trabajar los obreros, se produjo un desprendimiento de tierras a consecuencia del cual quedó sepultado un obrero llamado José Asensio, natural de Murcia, y resultaron heridos varios compañeros suyos.

Pasados los primeros momentos de confusión, los obreros emprendieron con toda rapidez los trabajos de salvamento, logrando extraer aún con vida a su compañero, que fué trasladado en una ambulancia de la Cruz Roja a una clínica de esta ciudad, donde fué calificado su estado de extrema gravedad.

ANUNCIO DE CONFLICTOS OBREROS

Barcelona.—Mañana es esperado un delegado especial de Madrid, al objeto de iniciar las conversaciones con los obreros del puerto, que tienen anunciada la huelga en el caso de que no se llegue a un acuerdo respecto de las bases que han presentado. El paro comenzaría el martes, día 19.

También tienen anunciada para el próximo sábado una asamblea general los camareros y obreros hoteleros al objeto de ponerse de acuerdo sobre la actitud a adoptar en el caso de que, antes de dicho día, no se haya llegado a una inteligencia con los patronos.

UNA VISTA CAUSA QUE DESPIERTA INTERES

Barcelona.—Esta mañana ha comenzado la vista de la causa contra Julián Castillo Serrano como autor de la muerte de Víctor Serrán en la casa número 57 de la calle de Fivadler.

El señor Serrán, que era administrador de fincas, se encontraba en su despacho cuando se presentó en él el procesado, haciéndole varios disparos que le ocasionaron la muerte. Cometido el hecho, se dirigió a la estación de Francia y tomó un tren con dirección a Gerona, donde fué detenido.

Acudió a la vista numeroso público, especialmente vecinos de la calle Borrel, donde el procesado había vivido.

El reo ha manifestado que era inquilino de una casa que administraba el señor Serrán y de la cual no pagó algunos alquileres, por pérdidas en su negocio, lo cual motivó el desahucio.

Los testigos de la defensa han aportado los mejores informes del procesado. Entre ellos compareció su esposa, quien declaró que Julián era un hombre honrado y bueno y que dabía matado porque debía matar.

El fiscal en sus conclusiones pide que le sea impuesta la pena de veinticinco años, por el delito de asesinato e indemnización de 25.000 pesetas a la familia de la víctima.

La defensa solicita que en todo caso le sea impuesta la pena de seis meses de arresto.

La vista continuará esta tarde a las cinco.

UN INTENTO DE RAPTO DE CARACTER POLITICO

Barcelona. — La Policía practica gestiones para aclarar lo ocurrido anoche en la Ronda de San Pablo.

Según parece, cuando transitaba por dicha vía un individuo llamado Bartolomé García, que había sido dependiente de Vicente Lupo, que actualmente está preso con carácter gubernativo, como dirigente de Falange Española en esta ciudad, del interior de un coche descendió el hermano de éste, llamado Andrés Lupo, en unión de otros dos individuos que pretendieron secuestrar a Bartolomé.

Desistieron de introducirle en el coche ante la resistencia y las voces de auxilio que llamó la atención de los transeuntes. Los ocupantes del coche, al verse descubiertos, desaparecieron con el vehículo.

En el lugar del hecho se encontró una navaja de grandes dimensiones.

Parece que a los autores del hecho les guiaban asuntos relacionados con Falange Española.

COMENTARIOS SOBRE LA SOLUCION DE LA CRISIS

Barcelona. — Los periódicos de esta mañana comentan la solución de la crisis ministerial y destacan la participación de dos catalanes en el Gabinete que preside el señor Casares Quiroga.

La "Veu de Catalunya" se pregunta si la formación del ministerio abre una etapa en el período de Gobierno del Frente Popular. Y añade: En el punto esencial de mantener el orden público, el Gobierno del 19 de Febrero ha tenido mucha suerte. En cuanto a otros aspectos de su actuación se ha gastado rápidamente. En menos de tres meses de vida política, en menos de dos meses de Cortes, la mayoría de sus ministros han sido desbordados por los acontecimientos.

La primera labor del Gobierno nuevo tiene que ser la de asegurar efectivamente el orden público, la paz ciudadana y la libertad en la calle. Será necesario inmediatamente recobrar el tiempo perdido con el planteamiento, la tramitación y la solución de la crisis presidencial.

El país quiere y necesita que sean resueltos los problemas concretos que le interesan. Nuestras afirmaciones no responden a ningún deseo derrotista ni tienen el insensato propósito de desanimar a nadie. Todo lo contrario.

Debemos esperar que la República entre en un período de normalidad civil, en el que no se entrará si los hombres políticos que se mueven dentro del régimen, no se convencen de la necesidad de establecer el respeto mutuo y acabar con el agravio innecesario a los sentimientos íntimos de los ciudadanos.

"La Vanguardia" dice: Los dos hechos menos previstos de esta solución de crisis consisten, de una parte en el alejamiento del poder de determinadas figuras de Izquierda Republicana y de Unión Republicana que formaban parte del Gobierno anterior, y de la otra, la entrada de elementos catalanes en el Gobierno. Si aquella circunstancia fuese debida, como se rumorea, a incompatibilidad y despecho de algunos políticos, ello significaría que las conveniencias siguen siendo, en nuestro mundo político más fuertes, que el interés del país, y esto precisamente en unos momentos en que la unión de los republicanos no es seguro que baste a contener las exigencias de los altados suyos, que solo lo son muy circunstancialmente.

En conjunto, el nuevo Gobierno parece flojo y se le compara con la enorme labor que ha de afrontar, pero si ha de ser tan solo un Gobierno de tanteo y de choque, un Gobierno efímero que dure el tiempo necesario para preparar el advenimiento de otro más considerable y fuerte cuando se aclare la confusa situación actual, entonces quizás el Gabinete que acaba de constituirse éste a la altura de su transitorio cometido.

UN CRIMEN MISTERIOSO. - DOS ANCIANOS MUERTOS

Lérida.—Comunican de Adevol, que en el caserío "La Soleta" han sido hallados muertos los ancianos Miguel Segues y Teresa Ginés.

Parece que se trata de un crimen misterioso, sobre el que la policía practica averiguaciones que todavía no han dado resultado.

ASTURIAS

CORRIMIENTO DE TIERRAS, SIETE GITANOS MUERTOS

Oviedo.—En la zona de Langreo, a la salida del Puente de la Felguera, se produjo un desprendimiento de tierras que ocasionó la muerte de siete gitanos de una pequeña tribu, que se albergaba en una cueva que resultó cubierta por aquel corrimiento.

Se trata de una escombrera a base de residuos de carbón, que dicha tribu de gitanos aprovechaba para vivienda.

El alcalde de Langreo dispuso que una brigada de obreros municipales efectuará los trabajos de salvamento, lográndose sacar con vida tan solo a dos gitanos, que fueron conducidos al Hospital de Oviedo.

Entre las víctimas, se encuentra una mujer y una criatura de ocho meses que resultó enteramente destrozada.

En el cementerio de Sama recibieron cristiana sepultura los siete infortunados gitanos.

TEMORES DE HUELGA GENERAL DE MINEROS

Oviedo. — Según declaraciones de don Celso Fernández, delegado de Trabajo de la provincia, el conflicto minero si bien se desenvuelve pacíficamente, es gravísimo. El total de parados voluntariamente en esta zona, es quince mil hombres, que han ido a la huelga por solidaridad con los mineros de la "Carabi". Según manifestaciones del citado delegado del Trabajo, el conflicto amenaza degenerar en huelga general de mineros.

Ni se trabaja en la Metalúrgica de la Duro Felguera y puede decirse que el paro es absoluto en el Valle de Nalón.

Se trata de un problema de consumo, pues realmente las fábricas no pueden atender las peticiones de los obreros.

En los depósitos existen enormes stocks de material y la situación de las compañías es apurada. Se ha hecho una consulta urgente al Ministerio de Industria y Comercio sobre la propuesta de que se retiren de las minas, de Asturias trescientas mil toneladas de carbón. El ministro ha quedado en responder a las cinco de la tarde de hoy.

ASALTO DE UN COCHE

Oviedo.—En la carretera de Siero, unos enmascarados, pistola en mano, detuvieron un coche que, procedente de Sama, se dirigía a Oviedo. Robaron al conductor del auto cien pesetas e inmediatamente se dieron a la fuga.

La Guardia civil hace las oportunas pesquisas para averiguar quienes son los atracadores.

HUELGA SOLUCIONADA

Oviedo. — Ha quedado resuelta la huelga planteada en la fábrica de sidras "El Gaitero".

ANDALUCIA

LA HUELGA DEL PERSONAL DE ESPECTACULOS

Sevilla. — Continúa en el mismo estado la huelga del personal de espectáculos.

Las empresas han publicado una nota en la que detallan el planteamiento y proceso del conflicto e insisten en que su solución depende del Jurado Mixto mayor que reside en Madrid.

DENUNCIADO POR HABER PIGNORADO UNAS IMAGENES

Málaga.—En la Comisaría de Vigilancia se personó esta mañana don Carlos Corcho, albacea de la Hermandad del Santo Sepulcro, que se venera en la iglesia de La Victoria, denunciando que el también albacea de dicha cofradía, había pignorado dos imágenes de ángeles, de plata, propiedad de la Hermandad, que le fueron confiadas para su reparación, por hallarse estropeadas.

Las imágenes están valoradas en 1.500 pesetas y Andrés las ha pignorado en el Monte de Piedad en 150 pesetas, habiendo vendido también la papeleta de empeño.

EL MOMENTO POLITICO INTERNACIONAL

Se cree que Mussolini anunciará hoy la retirada de Italia de la Sociedad de Naciones

SE TRATA DE REFORMAR LA SOCIEDAD DE NACIONES

Ginebra.—Hoy se han reunido en un almuerzo los señores Munch, ministro de Negocios Extranjeros de Dinamarca; Madariaga y Litvinof.

Los señores Munch y Madariaga representan dos de los siete Estados neutrales que conferenciaron recientemente en Ginebra, pusieron a Litvinof al corriente de las tendencias que se manifiestan en el seno de su grupo para modificar la Sociedad de Naciones.

Las conversaciones del señor Eden con el secretario general de la Sociedad de Naciones y el delegado español, don Salvador de Madariaga, se refieren, según se comunica, a la cuestión de la reforma de la Sociedad de Naciones.

No se trata, evidentemente, aún, de la elaboración de planes bien definidos, sino únicamente de conversaciones preparatorias con vistas a determinar la dirección de tal reforma, especialmente en lo que se refiere al artículo 16, que algunos tienden a reforzar y otros a debilitar.

MUSSOLINI PRONUNCIARA UN DISCURSO SOBRE LA RETIRADA DE ITALIA DE LA SOCIEDAD DE NACIONES

Roma.—Existe en Roma una expectación grande al circular indicaciones de que Mussolini anunciará hoy la retirada de Italia de la Sociedad de las Naciones en un iscurso a la Cámara de diputados que ha convocado en sesión extraordinaria.

La opinión pública italiana es favorable a una decisión de esta índole. Los diplomáticos califican de extremadamente grave el paso que va a dar Italia en este sentido.

Están de acuerdo en que el Estado fascista permanecerán probablemente firme en negarse a participar en las actividades de Ginebra, mientras sigan en vigor las sanciones y mientras se considere a Etiopía como a una nación soberana.

EL PORVENIR DE LA LEGACION DE ABISINIA EN LONDRES

Londres. — Con una curiosidad quizás mayor que la que experimenta con relación al porvenir de la legación británica en Addis Abeba, Inglaterra considera la suerte de la legación abisinia en Londres, preguntándose si se registrará en este caso una situación similar a la de la legación zarista en Belgrado, que estuvo actuando tantos años después de la revolución rusa.

Por ahora, según los informes que se tienen a este respecto ni siquiera el propio ministro etíope en Londres, señor Marín, y su personal, saben nada de su Gobierno desde hace cerca de quince días.

No saben si sus honorarios serán pagados y sus gastos atendidos. Es muy poco probable que se reciba este dinero de Abisinia. Naturalmente existen las ciento diecisiete cajas que se llevó el Negus, llenas, según se dice, de oro y plata; pero ¿ha de servir esta fortuna para mantener representantes diplomáticos particulares de Haile Selassie en Londres y estarán conformes las autoridades británicas y de otras naciones en tener un ministro acreditado etíope, una vez que hayan retirado sus propias represenantes de Addis Abeba?

Mientras tanto, el señor Marín ha enviado una carta al ministro de Relaciones exteriores de Gran Bretaña, Mr. Eden, en la que protesta contra la "designación para emperador de Etiopía del rey de Italia, Víctor Manuel, ya que, a pesar de la ocupación ilegal e injustificable del país por las tropas italianas, el Gobierno antiguo etíope aún subsiste.

ITALIA HA COMETIDO, AL PARECER, UN GRAN ERROR AL FORMULAR UNA DENUNCIA

Londres.—Noticias de Ginebra anuncian que el Gobierno italiano ha pedido a la Sociedad de Naciones que no sea publicada la nota italiana concerniente al empleo de balas "dum-dum", de procedencia inglesa por el ejército abisinio.

El "Daily Telegraph" comunica que la publicación de la respuesta inglesa no tendrá, pues, lugar tampoco provisionalmente.

El corresponsal del "Times" en Ginebra, comunica que el Gobierno italiano hará lo posible para obtener la retirada de este documento, porque al parecer, Italia ha cometido un gran error.

Mientras tanto, la respuesta inglesa ha sido entregada al secretario general de la Sociedad de Naciones.

Una cena trágica

Y UNA INAUGURACION SANGRIENTA

Lugo. — En la parroquia de Castell, Ayuntamiento de Palas del Rey, Pedro Pérez Sánchez invitó a cenar, con motivo de haber terminado la ronstrucción de su casa, a varias personas, entre ellas, a sus cuñados Dositeo Blanco y María Cabrey, así como a los hermanos de ésta, José y Manuel.

De madrugada, Dositeo, embriagado, amenazó a todos y su mujer trató de sacarle de casa.

Dositeo se negó, golpeándola, y entonces intervino José, sujetándole.

Mientras esto ocurría, Manuel asestó a Dositeo quince puñaladas por la espalda.

La víctima falleció, y José y Manuel huyeron.

Después de la ocupación de Addis Abeba

Ha entrado en funciones un Gobierno abisinio.

Londres.—Comunican de Khartoum, que en Gera, capital de la Abisinia occidental, situada a trescientos cincuenta kilómetros de Addis Abeba, ha entrado en funciones un Gobierno abisinio.

Después de la fuga del Negus, varios ministros se dirigieron a Gora, llevando consigo los archivos del Estado. La ciudad de Gora tiene unos cuatro mil habitantes.

Según un comunicado del cónsul británico en la Abisinia occidental, capitán Ersking, reina completa tranquilidad en aquellas regiones.

Las autoridades abisinias han reforzado la policía con el fin de evitar desórdenes que podrían promover los fugitivos del Este.

En parte, los hombres que han regresado del frente y que habitarán en estas comarcas, han reanudado sus faenas en sus formas agrícolas.

UNA SUMISION IMPORTANTE

Harrar.—La sumisión del emir Surrar se considera importantísima para la sumisión y pacificación del territorio.

La población de Harrar, sobre todo, es favorable a dicho Emir. Están en estudio las organizaciones de tropas coloniales.

En la Administración de Loterías número 3

Calle de García Barrado, 25

Hay billetes para la lotería del día 21 de Mayo, a 50 pesetas, y décimos a 5 pesetas

CRISIS POLITICA EN AUSTRIA

La reconstrucción del Gobierno austriaco se considera como un triunfo de los elementos demócratas contra el fascismo

La crisis fué motivada por un telegrama dirigido a Mussolini por el príncipe Starhemberg

SOLUCION DE LA CRISIS. - EL NUEVO GOBIERNO

Viena.—El canciller federal, señor Scruschingg, ha facilitado a las tres de la mañana, la lista del nuevo Gobierno austriaco, tercero formado por él, en el que no figura el príncipe Starhemberg, aunque forman parte del mismo algún miembro de la Heimwehren.

El nuevo Gobierno ha quedado constituído en la siguiente forma:

Presidencia, Negocios Extranjeros y Defensa Nacional, Schuschingg.

Vicecanciller, Interior y Seguridad, Bear-Baarenfels (Heimwehren).

Justicia, Hemmerstein - Equqrd (cristiano).

Instrucción pública, Pernter (cristiano).

Provisión Social, Resch (católico demócrata).

Hacienda, Drogler (haimwehren).

Comercio, Stockinger (cristiano).

Agricultura, sin designar.

Subsecretario de la Defensa Nacional, general Zehner.

Subsecretario de Estado a disposición de la Cancillería, Zernatto Exerbacvr.

El canciller asume, además, la dirección del Frente patriótico en sustitución del príncipe Starhemberg.

JURA EL NUEVO GOBIERNO.-LO QUE DICE LA PRENSA

Viena.—El gabinete Schuschnigg reconstituído, prestó esta madrugada juramento a la Constitución.

La formación del Gobierno de concentración anunciada por los periódicos en números extraordinarios, ha sido acogida con calma por la población.

El "Telegraaf" califica la reforma de "paso decisivo hacia la consolidación de Austria" y añade: "El dualismo existente entre el Gobierno y el frente patriótico ha frenado la realización de importantes puntos del programa de Dollfuss.

La iniciativa de Schusnhnigg ha descartado este dualismo. La aplicación íntegra de la línea Dollfuss, queda garantida en adelante y nadie pensará en discutir los méritos del príncipe Starhemberg en la reconstitución de la nueva Austria".

Por otra parte, en los Círculos de la Heimwhren, competentes se declara que el príncipe se ocupara en adelante más activamente de la organización del Heumatschutz y de la realización de su programa.

Starhemberg prepara una orden del día dirigida a los Heinwehren.

COMUNICADO OFICIAL SOBRE LA FORMACION DEL NUEVO GOBIERNO

Viena.—Se ha publicado el siguiente comunicado oficial con respecto a la formación del nuevo ministerio:

"Hoy, el canciller federal, doctor Schuschnigg ha presentado su dimisión al Presidente federal y le ha rogado que suspenda al Gobierno en sus funciones.

El Presidente federal, señor Miklas, ha aceptado esta petición y ha encargado al canciller federal la formación de un nuevo Gobierno.

Le ha confiado el puesto de canciller, el de Negocios Extranjeros y el de Defensa Nacional.

Viene a continuación la lista de los ministros nombrados por el Presidente federal, a propuesta del doctor Schuschnigg. Luego dice:

"El canciller se ha reservado las proposiciones para la ocupación del ministerio de Agricultura y de Bosques.

El canciller llevará a su cargo los asuntos de este ministerio hasta que se haga un nombramiento definitivo. Los nuevos ministros y los secretarios de Estado, han prestado juramento ante el Presidente federal".

El ex vicecanciller, Enst Ruediger, príncipe de Starhemberg, ha dejado el ministerio a consecuencia de algunas diferencias con el canciller federal.

El Gobierno ha dado por cometida la concentración de todas las fuerzas nacionales, concentración que reclama una unidad en la dirección de la política y la fiscalización bien clara de las relaciones del frente patriótico con los organismos del Estado. Por esta razón el canciller federal toma la dirección de dicho frente.

El jefe del "Heimatschutz", príncipe de Starhemberg ha dado orden a los miembros del nuevo Gabinete que pertenecen al "Heimatschutz" y siguiendo los deseos del canciller federal que atiendan al llamamiento que les había dirigido.

UN TELEGRAMA DEL PRINCIPE STARHEMBERG, ORIGINA LA CRISIS

Viena. — La reconstrucción del Gabinete se ha operado en un plan mucho más vasto de lo que se había pensado en un principio.

Ayer se trataba, en efecto, todavía de limitar la reforma al grupo de carteras de carácter técnico. Un incidente surgido en el curso de las conversaciones cambió el aspecto de las cosas. El telegrama dirigido por el príncpe Starhemberg a Mussolini, sin consultar a sus colegas, redactado en términos ultrafascistas e hirientes para la idea democrática.

La redacción de este despacho inoportuno, tanto desde el punto de vista interior como del exterior, que incluso llegó a suscitar protestas en el cuerpo diplomático, tuvo una influencia decisiva en la reforma y llevó al canciller a reivindicar para el mismo el cambio de las palancas de mando en la dirección de los destinos de Austria.

La eliminación de Starhemberg se efectuó amistosamente y a pesar de que ha aconsejado el príncipe a tres miembros de la Heimwehren la aceptación de carteras en el nuevo Gobierno, no es de temer que se produzcan reacciones antigubernamentales por parte del Heimatschuz, que se va dar en la reorganización política el puesto que le corresponde al lado de los demás grupos.

El retorno a la previsión social del señor Rech, con gran crédito entre la clase obrera, acentúa la tendencia social del nuevo Gabinete.

La salida de Strobol, ex ministro de Agricultura, marca una tendencia al retorno de la política agrícola de protección a la producción.

TRIUNFO DE LA DEMOCRACIA CONTRA EL FASCISMO

Viena. — La reconstrucción del Gobierno se considera como un triunfo de los elementos democráticos contra el fascismo de la Heimwehr. En lo que se refiere a la política exterior e interior del nuevo Gabinete, permanecerán incambiadas.

La eliminación de Starhemberg se atribuye oficialmente a la "diferencia de opinión con relación a los hechos no a la política".

EL PRINCIPE Y SU ACTIVIDAD FUTURA

Viena. — El príncipe Starhemberg conserva la dirección suprema de la actividad deportiva en Austria.

El príncipe, que debía marchar hoy a Roma para asistir a un partido de fútbol, ha retrasado su viaje aunque sin renunciar a él.

En cuanto a la actividad futura del príncipe y del Heimtschuz, se declara que esta actividad recobrará su aspecto de movimiento político de antes de 1933, es decir, del período anterior a la participación.

Esta actividad, sin carácter de oposición, tendrá por objeto apresurar la realización, demasiado lenta hasta ahora de la opinión de los Heinweren, de los artículos de la Constitución, que llevan la huella de su influencia, especial-

(Continúa en la página siguiente).

Universidad de Salamanca 2017

mente los relativos a la edificación de la organización corporativa.

El orden del día que el príncipe prepara, reflejará estas disposiciones que no afectarán carácter político alguno.

Apeles Mestres se encuentra grave

Barcelona.—Se encuentra enfermo de alguna gravedad el eximio y venerable artista catalán Apeles Mestres.

Su estado inspira cuidado, pues el ilustre enfermo cuenta en la actualidad ochena y un años.

Los médicos abrigan la esperanza de vencer la enfermedad.

El general Berenguer (don Federico), detenido en la frontera

POR SU ACTITUD ANTE LOS EMPLEADOS DE ADUANAS

San Sebastián.—Esta tarde, a las seis, cuando se dirigía a Francia, donde accidentalmente reside, el general don Federico Berenguer, que iba acompañado de una señora, al pasar el puente internacional fué requerido por el vista de Aduanas, señor Revenga, para que declarase la cantidad de dinero que llevaba.

El general contestó que dos mil pesetas en cuatro mil francos.

El vista le manifestó que no podía extenderle la guía correspondiente, y entonces, el general parece que le contestó en tono algo descompuesto, por lo que el empleado le invitó a que visitase al administrador de la aduana, por si éste estimaba oportuno conceder el permiso.

El general Berenguer volvió a contestar en tonos descorteses, al parecer y el vista dió cuenta de lo que sucedía al comisario de policía para que detuviera al general Berenguer.

El comisario manifestó que este asunto no correspondía a su jurisdicción.

Intervinieron entonces los carabineros de la frontera; el capitán del Cuerpo, don Jesús Coronado, se hizo cargo del general Berenguer en calidad de detenido.

AL CERRAR

Un atraco en Valencia

Valencia.—A última hora de la noche, en una casa de comidas establecida en la calle de Sagunto, 14, y propiedad de José Monleón, se presentaron dos individuos que llamaron a la puerta. Cuando abrió el dueño, le encañonaron con pistolas y le exigieron el dinero que tuviese. Como vacilara, uno de los atracadores le sujetó, arrebatándole del bolsillo de la americana 1.050 pesetas en billetes y 50 en plata.

El otro atracador se apoderó del dinero que había en un cajón del mostrador.

Acto seguido se dieron a la fuga, sin ser detenidos.

Un partido de «water-polo»

Barcelona.—En la piscina del Club Natación Barcelona, se celebró anoche el primer festival internacional entre la selección de Hungría y el equipo del Club Natación Barcelona, reforzado por el madrileño Manolo Martínez.

Figuraba como base del festival un partido de "Water-Polo" interciudades Budapest-Barcelona, que había despertado gran expectación, teniendo en cuenta que el equipo húngaro es el actual campeón del mundo.

Durante el primer tiempo del partido, el equipo visitante dió pruebas de su superioridad, debido principalmente a la mayor rapidez en el juego y fácil desplazamiento de los jugadores. A pesar de todo, los locales ofrecieron una gran resistencia, que hizo posible terminar esta primera parte con el resultado de 3 a 2 a favor del Budapest.

En el segundo tiempo, los húngaros se impusieron definitivamente, porque los barceloneses, agotados, no atacaron, limitándose a la defensa. El marco catalán fué traspasado copiosamente.

Terminó el encuentro con el resultado de once a dos a favor de los húngaros.

Los equipiers del Budapest realizaron una brillantísima exhibición, que fué premiada con ovaciones.

Aspirantes a Secretarios de Administración local de tercera categoría

Sobre la mesa tengo las "Gacetas de Madrid", correspondientes a las fechas del 1.º y 5 del mes actual, en los que he comprobado de la forma, actividad e interés que demuestra el excelentísimo señor ministro de la Gobernación, en favor de la clase secretarial, toda vez que faculta a la Dirección General, para que ésta realice el nombramiento de la Comisión, que ha de encargarse del estudio y propuesta del ingreso en los Escalafones de las Cuerpos de Secretarios, Interventores y Depositarios de la Administración local de Funcionarios que hayan de constituirlos.

Como asimismo vistas las extensas líneas publicadas en este mismo periódico de fecha 10 de los corrientes, suscritas por José Luis Jimeno, y no queriendo pasar a contestar sobre el fondo del contenido de las mismas, toda vez que en ellas están adaptadas palabras de la veracidad de los hechos y de todo cuanto está ocurriendo, y asimismo no creo sea conveniente dar ningún género de publicidad a las cosas que esta Asociación piense hacer, sino lo que creo más acertado es hacer y callar en estas ocasiones.

Yo también soy de los que digo. ¿Cómo no se le conmoverá la conciencia al señor presidente de la Junta de secretarios interinos, procediendo en primer lugar a pedir del excelentísimo señor Gobernador civil de esta provincia, la correspondiente autorización para celebrar una reunión en uno de los locales de la capital, como así lo propone y pide el compañero José Luis Jimeno, y en ésta acordar lo que más acertado y conveniente sea para todos los individuos que intenten ingresar en la tercera categoría?

¿Es que somos nosotros los obligados a proponer y orientar a una presidencia de las gestiones que son necesarias realizar en bien de tales individuos que han de ingresar en la tercera categoría, cuando éstas son las personas que debían estar más al tanto de los asuntos que a los mismos afectasen?

Para qué ejercen cierto individuos cargos de la directiva sino hay la actividad necesaria para los casos de más interés?

Señores, esperemos con el mayor silencio y con paciencia la convocatoria de la presidencia.

FIDEL CABEZAS

Julio Pérez Martín
Profesor de la Facultad de Medicina
Matriz y Partos
Consulta de DOCE a DOS
San Justo, 26. - Teléfono 1303

CON EL DOCTOR AMIGO

—Ni estás enfermo, ni vas a ver al doctor jamás. ¿Cómo te las arreglas?

—Comiendo poco.

—Guarda el secreto. ¡Qué sería de nosotros si eso llegara a conocimiento de la humanidad!...

(Boullabaisse)

Ecos del mundo

El petróleo y la economía mundial

La producción mundial de petróleo en 1935 ha sido calculada en poco más de 226 millones de toneladas, contra 209 millones en 1934. Para comprender exactamente la importancia de estas cifras, convendrá recordar que la producción de 1900 fué tan sólo de 30 millones de toneladas y que solamente en 1920 alcanzó los 100 millones para llegar a 211 en 1929 y bajar luego a menos de 200 por efecto de la crisis.

Esta última tuvo por efecto la acumulación de grandes depósitos que provocaron la contracción de la producción, la que volvió a crecer solamente cuando los depósitos fueron absorbidos por el mercado de consumo.

Los Estados Unidos suministraron casi el 60 por ciento de la producción en 1935; sigue la Rusia Soviética y Venezuela: es interesante notar que un país tan intensamente industrializado como Alemania, no dispone de manantiales de petróleo natural importantes, por lo que ha desarrollado la fabricación del petróleo sintético.

La producción de los Estados Unidos, de Venezuela y del Irak se ha incrementado, mientras que la producción rusa y la rumana han disminuído.

Como los Estados Unidos, además de productores, son al mismo tiempo grandes consumidores, su exportación de petróleo no llega a la importancia de la exportación de Venezuela, que se acerca a 22 millones de toneladas contra unos 6 millones correspondientes a Rusia y Rumania.

En su conjunto, las industrias del petróleo marcan un avance considerable a pesar de la crisis y de sus repercusiones, y constituyen uno de los factores más considerables de la economía universal.

Ello subraya la importancia política de la disponibilidad de petróleo natural: aun dejando de un lado las posibles complicaciones de un embargo sobre el suministro de petróleo a Italia, complicaciones que podrían repetirse y agravarse en el caso de una amenaza análoga en un conflicto europeo, no hay que olvidar que la ocupación japonesa del Manchukuo estuvo a punto de provocar un gravísimo conflicto con Inglaterra.

En efecto: para expropiar a las compañías británicas que se habían adueñado del mercado manchú, el Japón provocó un decreto del Gobierno del Manchukuo, con el cual se establece en todo el territorio nacional el monopolio del petróleo, como tenemos en España.

Las compañías interesadas intentaron provocar la intervención del Gobierno británico, el cual, sin embargo, en vista de las desfavorables condiciones para mayor resistencia, tuvo que avenirse a un convenio de indemnización por las istalaciones existentes y algunos contratos de participación en el abastecimiento del mercado, cuyo control, desde luego, por medio del Gobierno manchú, ha pasado al Japón.

JULIO MOTAS

Información municipal

INGRESOS

DIA 13 DE MAYO

Fielatos, 3.452,85 pesetas.
Matadero, 568,72.
Mercado, 395,95.
Total, 4.417,52.

GANADO SACRIFICADO EN ESTA FECHA

Reses, 14.
Corderos, 400.
Terneras, 23.
Cerdos, 4.
Total, 141.

Vida Gremial

LOS ACTOS DEL DOMINGO

Organizado por la Federación Gremial y en especial por el Comité pro Patrimonio Industrial y Mercantil, se celebrará una comida íntima en honor de los señores conferenciantes del acto del domingo próximo, a la una de la tarde, a la que pueden asistir todos los simpatizantes a este acto.

Las inscripciones se harán en el Gran Hotel, en el cual se celebrará la comida, hasta el sábado a las tres de la tarde, siendo el precio del cubierto doce pesetas.

SE TRASPASA negocio de vinos, con mucha clientela, por no poderlo atender. Informes, Carretera Ledesma, 11, bajo. 3-a-1

SE TRASPASA FRUTERIA Y HUEVERIA, en verdadera ganga; mucha clientela. Informará, don Manuel de Celis, calle de Soria, número 11. 8-1

REPARACIONES AUTO-ELECTRICAS.—Reparaciones de baterías-acumuladores y carga de las mismas, bobinas, delcos, dinamos, motores y aparatos eléctricos; resistencias para cazos y planchas, reparaciones de garantía. San Pablo, número 23, frente a la calle Palomino. 8-a-1

PERDIDA.—El día 13 del actual se perdió en la Plazuela del Caño Mamarón, una perra raza lobo, de seis meses, con bozal y una cuerda atada al cuello, pelo oscuro, tiene una mancha en un ojo, atiende por "Chica". Su dueño, Amancio Rodríguez, puesto de periódicos de Correos, gratificará a quien le indique su paradero. 8-1

SEGUROS PEDRISCO, necesítanse agentes para trabajar este riesgo en Asociación de Agricultores de España, Doctor Riesco, 28. Salamanca, Teléfono, 2050. 6-1

Política local

ASAMBLEA DE LA JUVENTUD COMUNISTA. - NOTA OFICIOSA

Como estaba anunciado, ayer se reunió la Juventud Comunista, asistiendo cerca de un centenar de jóvenes, destacándose la asistencia de varias mujeres, una representación del Partido Comunista y otra de los "Pioneros Rojos".

Por el Comité informó el secretario general, camarada Froufe, haciendo un resumen de la actividad desarrollada en el último período, que ha dado como resultado el pasar actualmente de cien militantes.

Con el mayor entusiasmo, cordialidad y unanimidad, se trató la unificación con la Juventud Socialista, que tendrá lugar el domingo, 17, a las nueve y media de la mañana, en el salón-teatro de la Casa del Pueblo.

Todos los camaradas comprendieron que la unificación se hace para crear la organización de nuevo tipo, de toda la juventud laboriosa.

Al final, después de vivas a la Internacional y a las Juventudes Unificadas, se cantaron la "Joven Guardia", "La Internacional Socialista" y el "Avanti Popolo".

JUVENTUD SOCIALISTA DE SALAMANCA. CONVOCATORIA

Esta Juventud celebrará Junta general extraordinaria hoy, día 15, a las siete y media de la tarde, en el salón-biblioteca de la Casa del Pueblo, para elegir Comité y tratar de la gestión del anterior y de la unificación juvenil.

Por la importancia de los asuntos, se ruega a los afiliados asistan con puntualidad.—El Comité.

Los nuevos ministros

DON ANTONIO VELAO OÑATE

Don Antonio Velao Oñate, nuevo ministro de Obras Públicas, pertenece al Cuerpo de Ingenieros de Caminos, Canales y Puertos. Perteneció desde su fundación al partido de Izquierda Republicana, que dirigió el señor Azaña. Fué director general de Ferrocarriles el año 32, al ocupar el Ministerio de Obras Públicas don Indalecio Prieto, y abandonó aquel cargo por una diferencia de criterio con el ministro en orden al problema ferroviario de España. Al constituirse el Gobierno del Frente Popular, fué nombrado subsecretario de Obras Públicas.

El señor Velao fué diputado a Cortes en las Constituyentes, y ha vuelto a ser elegido en las últimas de Febrero.

DON BERNARDO GINER DE LOS RIOS

De la Subsecretaría de Comunicaciones pasa a este Ministerio don Bernardo Giner de los Ríos.

Es arquitecto del Ayuntamiento de Madrid. En las Cortes Constituyentes obtuvo la representación parlamentaria por Málaga como militante del partido radical. Al producirse la escisión del señor Martínez Barrio, se incorporó al que más tarde se llamó con la anexión del señor Gordón Ordás, partido de Unión Republicana.

DON JUAN MOLES ORMELLA

Don Juan Moles, nuevo titular de la cartera de Gobernación, pertenece a Izquierda Republicana.

En Enero de 1932 ocupó el Gobierno civil de Barcelona, y un año más tarde, siendo jefe del Gobierno el señor Azaña, pasó a desempeñar la Alta Comisaría de España en Marruecos, que dimitió por cuestión administrativa gobernando el señor Lerroux.

Al triunfar el Frente Popular en Febrero último, el señor Moles se hizo cargo del Gobierno general de Cataluña y de la presidencia interina de la Generalidad. Actualmente, desempeñaba de nuevo el cargo de alto comisario.

DON JUAN LLUHI

Don Juan Lluhí y Vallescá es ministro de Trabajo en representación de la Esquerra Republicana de Cataluña.

En las elecciones municipales del 12 de Abril fué elegido concejal del Ayuntamiento de Barcelona, y después, diputado de las Cortes constituyentes.

Al entrar en vigor el Estatuto de Cataluña presidió el Gobierno de la Generalidad en su parte ejecutiva. Dentro de la Esquerra dirigía el grupo llamado de La Oponió, que por algún tiempo, hasta que falleció el señor Maciá, constituyó un matiz de la Esquerra perfectamente acusado, que en algunos momentos llegó a tomar un carácter de oposición. Separado de la presidencia del Gobierno de la Generalidad, volvió a formar parte de este Gobierno como consejero de Justicia, al ser elevado a la presidencia de la Generalidad don Luis Companys.

Como consecuencia del movimiento de Octubre fué condenado a treinta años de presidio. En el penal del Puerto de Santa María cumplía la condena cuando le alcanzó la amnistía. Antes había sido elegido, el 16 de Febrero, diputado por Barcelona. No había prometido aún el cargo en el actual Parlamento.

Al salir de presidio se reintegró a su cargo de consejero de Justicia de la Generalidad de Cataluña.

DE MAGISTERIO

PRO OCTAVA CATEGORIA

Con más lentitud que merece la importancia del problema, vamos al fin a costa de nuestra probada paciencia recibiendo las adhesiones de los compañeros de la provincia. Lentas, pero al fin llegan. ¡Menos mal! Quizá el remedio que otras veces hemos buscado a estas campañas, en el entusiasmo tengamos que derivarlo hacia la paciencia. La experiencia va enseñando. En fin; vaya para satisfacción de todos, por delante, el que la mayoría de los compañeros de la provincia han respondido. No nos pregunten por qué no lo han hecho los restantes, porque no nos atreveríamos a conestar, haciendo un poco de favor a estos compañeros.

Y ahora, como soldados siempre en la brecha, allá van estos tres puntos sobre los que conviene ir pensando (al menos así nos lo aconsejan los compañeros de Coruña):

1.º Adjudicación de plazas en todas las poblaciones importantes y capitales, dejando de esta manera virtualmente muertos los concursos de traslado.

2.º Desplazamiento de las secciones anejas a las Normales a los maestros que las vienen regentando, para dárselas a los del Profesional.

3.º (y más disparatado). Formación de una escala especial o escalafón por cualquier procedimiento, con los compañeros de Profesional.

He ahí un programita que nos brindaban nuestras autoridades de Instrucción. ¿Seguirá el sucesor de don Marcelino con su programa, que en lo que hemos dicho, nos atrevemos a llamar descabellado? Si así fuera, creemos que el Magisterio no dejaría consumar el atropello. He aquí lo que dicen los compañeros de Coruña: "Contra todo eso hemos de ir de una manera decidida, rápida y enérgica".

Comprendamos la razón que asiste a los compañeros, y por la valentía de la frase creemos que allí tienen más entusiasmo y menos paciencia.

Además, parece que se interesan porque nos interesemos todos los "interesados", aunque la frase sea una redundancia, y, al efecto, nos dicen: "La forma de hacer oir nuestro voz es por medio de telegramas, cartas y tarjetas que sean portadoras de nuestro estado de ánimo receloso y pleno de intranquilidad ante el atropello que ello supondría. Todos, cuantos más, mejor, deben dirigirse en tal sentido".

Esto nos dicen, y esto transmitimos a los compañeros. Obren en consecuencia. Por otra parte, este Comité tratará de realizar gestiones propias del caso. Advertimos que por el Comité de Coruña se viene realizando una activa campaña en todas las provincias, articuladas con dicho Comité se hace lo mismo. ¿Qué hará Salamanca? Los compañeros tienen la palabra.—Por el Comité, Primo A. Ramos.

SE VENDE, una máquina nueva para fabricar herraduras de bueyes, con su motor acoplado, capaz para producir de 4.000 a 5.000 piezas diarias, con sus troqueles para tres tipos y varios tamaños, puede verse funcionar. Para tratar, con Daniel González, almacén de carbones, La Bañeza (León).

LO QUE EL MEDICO DICE

CONSEJOS UTILES

Por el DOCTOR CATURKA

Contra la hinchazón en general

Un buen tratamiento para curar la hinchazón de los pies, de las manos o de la nariz, consiste en hacer unas píldoritas a base de los ingredientes que siguen: Sulfato de quinina, 2 gramos; extracto acuoso de raíceilla de centeno, 1; polvo de digital, 0,10; polvo de raíz de belladona, 0,10.

Háganse setenta y cinco píldoras y tómense tres por día durante un mes y medio o dos meses.

Antiséptico contra el acné

Se añadirá al agua del baño la siguiente composición:

Acido bórico, 25 gramos; borato de sodio pulverizado, 75:

Cuantos más baños se den diariamente, el resultado será mucho mejor.

Contra el eczema de cejas y pestañas

En estos casos se hace necesario aplicar una fórmula que tenga presente los órganos afectados. Recomendamos el siguiente ungüento:

Aceite de ricino, 10 gramos; ungüento de plomo, 10; bálsamo del Perú, 1.

La esencia del eucalipto

La esencia del eucalipto tiene muchas propiedades, siendo una de las principales su potente poder desinfectante y eruptivo. Por esta causa es muy empleada en caso de sarampión. Se frota un algodoncito empapado con la esencia, por encima de la piel del enfermo. El resto que haya quedado en los algodones puede emplearse para las inhalaciones. Bastará para ello echar los mencionados algodones en un recipiente con agua caliente, y entonces se aprovecharán los vapores que se desprendan.

Contra la inflamación de las encías

Es muy recomendable, en estos casos, hacer enjuagues con el preparado que a continuación exponemos:

Tintura de mirra, 10 gramos; eucalipto, 5; mentol, 0,25; agua borato de sodio, 10; esencia de destilada, 200.

Este preparado tiene la ventaja, sobre la propiedad indicada, de amortiguar el dolor de muelas.

PROPIETARIOS MOLINEROS

Se desea tomar en arriendo Molino harinero en pueblo importante o muy cerca de éste, movido por agua o electricidad; si no trabaja actualmente, también interesa. Escribid, a Nava del Rey (Valladolid), Manuel Iglesias. 4-4

SE ARRIENDA el espigadero de Cabrerizos, para 800 cabezas de ganado lanar y 70 cerdos. Para informes, con el presidente del Gremio de Labradores de dicho pueblo, Miguel Bellido. 8-7

SE VENDE LA CASA calle Doctor Riesco, 72, con salida para Corrales de Monroy. Informará, don Julián Luengo, Doctor Riesco, 80, segundo piso, para verla, de tres a seis.

GRAN OCASION.—Parcelas con agua, a 2 y 3,50 metro, y otras de más precio, con agua y alcantarillado. Informes, Regato del Anís, Barrio Vidal, pregunte por M. Vidal.

SE VENDE, en el sitio más céntrico de esta capital, frente al Teatro del Liceo, el solar de la casa números 31 y 33, con todo lo edificado, mas otros artículos de bar. Darán razón, Corrillo, número 12, Restaurant Viuda de Fraile. 10-6

PASTOS.—Se arriendan los de espigadero y hoja de viña de Santa Clara de Avedillo (Zamora), con abundantes aguas, para 1.200 ovejas de espigadero y 1.700 de hoja. Para tratar, con el presidente del Gremio de Labradores, en dicho pueblo. 8-2

SE ARRIENDA el espigadero de Cañizal (Zamora), para 3.500 cabezas de ganado lanar. Para tratar, dirigirse al presidente de la Comunidad de Labradores, don Juan Hilario Barrientos. 6-4

POR 38 PESETAS, hechura traje y forros satén, garantizando Corte y Confección. Sólo en la Sastrería "Roga", Especias, 5 entresuelo. 4-4

PELUQUERIA de Santa Teresa, se necesita oficiala. Espoz y Mina, número 10. 8-2

INDUSTRIAS DEL AGUEDA (S. A.)—Se convoca a junta general extraordinaria a todos los accionistas de la Fábrica de Harinas de Bañobárez, para tratar de asuntos de interés el día 26 de Mayo de 1936.—El presidente, José María Galache. 8-2

CATARROS NASALES, se curan con ARHEORRINA, preventivo de la gripe. TUBO: 1,00 PTAS. Venta en Farmacias. Depósito en la de BUSTOS. Pérez Pujol, 7

Banco del Oeste de España

SALAMANCA

Cambios de cierre en la Bolsa de Madrid del día 14 de Mayo de 1936

MONEDA EXTRANJERA

Libras	36,45	por	36,55
Francos franceses	48,35	—	48,45
Dólares	7,35	—	7,37
Liras	59,10	—	59,30
Reichsmark	2,945	—	2,965
Francos suizos	238,50	—	238,75
Belgas	124,50	—	125,00
Escudos	33,33	—	33,40

EFECTOS PUBLICOS

Interior 4 por 100	73 25
Exterior 4 por 100	89,50
Deuda Amortizable 4 por 100 15 8-1935	89 70
» 1926	99 80
» 1927 Em. 15-2-927	91,00
» 1927 Em. 1-1-927	99,75
1929	99,70
por 100 1928	77 00
por 100 1928	89,00
» 4,50 por 100 1928	93,00
Deuda Ferroviaria 5 por 100	96 85
— 4,50 por 100	89,75
Bonos oro de Tesorería 6 por 100	000,00
Obligaciones del Tesoro 5 por 100 25- 4-33	000,00
» 5 por 100 23-10-33	000,00
» 5 por 100 12- 4-34	000,00
» 4,50 por 100 18- 7-34	000,00
» 4,50 por 100 27-11 34	101 75

VALORES DE SOCIEDADES NACIONALES

Banco Hipotecario de España. Cédulas del 6 por 100	101,75
» » » » del 5,50 por 100	95,00
» » » » del 5 por 100	91,85
» » » » del 4 por 100	88,00
Banco de Crédito Local. Cédulas del 6 por 100	89,25
» » » del 5,50 por 100	85,00
» » » del 5 por 100. Interp.	00,00
» » » del 6 por 100. »	99 75
» » » del 6 por 100. 1932	0 0,00
» » » del 5,50 por 100. »	000,00
Acciones preferentes Compañía Telefónica Nacional	112,90
» Nortes	80,00
» Madrid, Zaragoza y Alicante	67,00
» Compañía Arrendataria de Tabacos	197,00
» Compañía Arrendataria Monopolio de Petróleos	142,50
» Unión Española de Explosivos	419,00
» Banco de España	485,00
Obligaciones C. H. A. D. E. 5,50 por 100	000,00
» » 6 por 100	000,00
» Unión Eléctrica Madrileña Em. 1923, 6 por 100	000,00
» » Em. 1926, 6 por 100	102,75
» » Em. 1930, 6 por 100	000,00
» » Em. 1934, 6 por 100	102,00
» Nortes 3 por 100, 1.ª serie, nacionalizadas	28 25
» M. Z. A. series 1.ª a la 16, 3 por 100	128,50
» Saltos del Alberche, 6 por 100, 1930	000,00
Acciones minas del Rif, portador	348,00
» » nominativas	000,00
» Ordinarias Compañía Telefónica	127,60

Universidad de Salamanca 2017

La campaña del maíz en la Cuenca del Duero

Concurso entre cultivadores con 13.200 pesetas en premios

La importación que anualmente hace España de maíz, además de costarnos muchos millones, no sólo deprecia al obtenido por nosotros, sino que hace bajar las cotizaciones de todos los cereales y piensos nacionales. Es pues de vital importancia para la economía patria, tratar de suprimir dicha importación, intensificando por todos los medios el cultivo del maíz.

Los regadíos del Duero, pueden en importante proporción contribuir a este empeño patriótico, aumentando la superficie dedicada a esta planta.

Existen variedades de maíz, perfectamente estudiadas y adaptadas por el Servicio Agronómico de la Confederación, que hacen remunerador este cultivo, en la cuenca del Duero.

Todos los buenos cultivadores de regadío, deberán ensayar el maíz introduciéndolo en sus alternativas.

Por todo lo expuesto la Confederación Hidrográfica del Duero, con el fin de estimular e interesar directamente a los agricultores en este problema, celebrará un importante concurso entre cultivadores de maíz con premios en metálico, por valor de 13.000 pesetas, con arreglo a las bases siguientes:

BASES GENERALEL DEL CONCURSO

1.ª Los restantes que deseen inscribirse en el concurso lo solicitarán del señor Delegado del Gobierno en la Confederación Hidrográfica del Duero—Valladolid.

2.ª Los concursantes abonarán la cantidad de cinco pesetas por parcela inscrita, si se solicita antes del 1 de Agosto y de diez pesetas si es con posterioridad a dicha fecha.

3.ª El jurado estará constituído por el Delegado del Gobierno, el Ingeniero Jefe del Servicio Agronómico, un Síndico designado por la Junta de Gobierno, el Ingeniero encargado de campos y un representante que nombren los concursantes en cada zona.

4.ª Tendrán derecho a nombrar un representante en el jurado, todas las entidades que aporten un mínimo de quinientas pesetas al concurso.

5.ª Las normas para la determinación del rendimiento medio en cada caso, las fijará previamente el jurado, teniendo en cuenta el número y superficie de las parcelas presentadas al concurso.

6.ª El rendimiento medio se deducirá siempre de la totalidad de la parcela sembrada.

7.ª Con objeto de homogeneizar los resultados y que la comparación de los mismos sea equitativa el jurado dividirá la cuenca en dos zonas, que delimitirá teniendo en cuenta el número y emplazamiento de las diferentes parcelas inscritas.

8.ª El jurado resolverá con plena autoridad e independencia, los casos no previstos, o que se presenten al aplicar estas bases.

9.ª Tanto la superficie cultivada como la determinación de producciones unitarias será comprobada por el personal técnico del Servicio Agronómico de la Confederación, siendo obligación de los concursantes comunicar al jurado la fecha probable de recolección, con quince días de anticipación.

10.ª Todas las Asociaciones de agricultores, Sindicatos, Comunidades de regantes, Ayuntamientos, Diputaciones y particulares que estén interesados en la resolución de este problema, pueden contribuir al mayor éxito de este concurso con aportaciones en metálico que se destinarán a aumentar el número o importancia de los premios que se adjudiquen.

11.ª Para la celebración de cada uno de estos concursos, será necesaria la inscripción de un mínimo de venticinco cultivadores, antes del día 1 de Septiembre. Si no se reuniera por lo menos dicho número, será anulado el concurso.

BASES PARA EL CONCURSO DEL RENDIMIENTO MAXIMO UNITARIO

1.ª La superficie mínima que se admite a este concurso es de cincuenta áreas, que podrán conseguirse sembrando dos o tres parcelas distintas, siempre que pertenezcan al mismo dueño y estén enclavadas en el mismo término municipal.

2.ª Es condición indispensable para optar a premio, haber conseguido un rendimiento mínimo de tres mil doscientos kilos por hectárea. En caso contrario se declararán desiertos los premios.

3.ª En igualdad de rendimiento se dará el premio al que tenga mayor superficie sembrada, no apreciándose en este caso para el cómputo de rendimiento, diferencias menores de cincuenta kilos por hectárea.

4.ª Los premios de este concurso serán los siguientes en cada zona:

Primer premio, 1.500 pesetas.
Segundo premio, 750 pesetas.
Tercer premio, 350 pesetas.
Cuarto premio, una desgranadora de maíz.

BASES PARA EL CONCURSO A LA EXTENSION MAXIMA CULTIVADA

1.ª La superficie mínima que se admite a este concurso es de dos hectáreas en una sola parcela.

2.ª Para conseguir reunir mayor superficie pueden los concursantes agrupar parelas que teniendo la extensión mínima fijada en la base anterior, pertenezcan a un solo propietario y estén enclavadas en el mismo término municipal.

3. Los "índices de producción" relativos a la superficie sembrada, que son los que se computarán para la adjudicación de los premios en este concurso se deducirán aplicando en cada caso la siguiente fórmula:

N x (200 — 3 N) + R.

En las que:

N. representa el número de hectáreas sembradas.

R. representa la producción media por hectárea expresada en kilos.

4.ª Los premios de este concurso serán los siguientes en cada zona:

Primer premio, 1.500 pesetas.
Segundo premio, 750 pesetas.
Tercer premio, 350 pesetas.
Cuarto premio, una desgranadora de maíz.

5.ª Se adjudicará un premio extraordinario de dos mil pesetas, al concursante que más extensión haya cultivado de maíz en un mismo término municipal y cuya producción media por hectárea no sea inferior a dos mil ochocientos kilos.

BOLETIN DE INSCRIPCION

Concurso entre cultivadores de maíz

Don... habitante en... provincia de... se inscribe en el concurso de maíz organizado por la Confederación Hidrográfica del Duero con... parcelas, cuya superficie total es de... hectáreas... áreas, enclavada en el término municipal de..., para optar al premio de Rendimiento máximo unitario o (Extensión máxima cultivada).

...de... del 1936.

El agricultor,
(Firma).

Señor Delegado del Gobierno en la Confederación Hidrográfica del Duero.

DR. SERAFIN DE DIOS
MEDICINA GENERAL
Piel, Sífilis y Urinarias.
Análisis Clínicos.
Consulta de 11 a 1 y de 7 a 9.
Ruiz Aguilera, 8, 2.°

HERNIADOS
Curación radical por INYECCIONES
DOCTOR MARIN ESPINOSA, DE MADRID, CALLE SAGASTA, 4, pasará consulta a sus clientes en Salamanca, HOTEL NOVELTY, el próximo domingo, día 17, de doce a cinco
INFORMES GRATIS. HONORARIOS AL OBTENER CURACION

VICTORIA S.A.
INSTITUTO DE HIGIENE
SOCIEDAD ANONIMA
LABORATORIOS «VICTORIA» Y «FORT DODGE» REUNIDOS
DIRECTOR: DR. IÑIGO MALDONADO
Arco, 14 - SALAMANCA - Teléf.° 1826
CAPITAL: 2.010.000 PESETAS
COMPLETAMENTE DESEMBOLSADO
ANALISIS CLINICOS
SUEROS Y VACUNAS PARA GANADERIA
PRODUCCION NACIONAL
LOS DE MAYOR GARANTIA — DIAGNOSTICOS GRATIS
CALLE DEL ARCO, 14. TELEF. 1826. SALAMANCA

Grandes existencias y variado surtido
Norias ..... de ALAEJOS
Arados ..... de ALAEJOS
Prensas ..... de ALAEJOS
Trilladoras ..... de ALAEJOS
Calzos Bujes ..... de ALAEJOS
Aventadoras ..... de ALAEJOS
En la Fundición ..... de ALAEJOS
ALAEJOS
Catálogo gratis. Los pedidos a Jorge Martín e Hijos (Valladolid)

Laxen Busto
Laxante que educa el intestino

NOTICIAS

RADIO

Inter-Radio Salamanca

Programa para hoy, jueves

14,00: Nota de sintonía.—14,05: Cambios de maneda.—14,10: Programa musical variado.—14,30: Discos escogidos.—15,15: Música de baile.—15,30: Fin de la emisión.—18,00: Nota de sintonía. Hora del radioyente. Peticiones de señores socios protectores.—19,00: Cotizaciones de Bolsa facilitadas por el Banco del Oeste de España. Programa musical variado. Charlas organizadas por el Club de Vuelos sin Motor "José Luis Albarrán". Música variada.—20,00: Fin de la emisión.—22,00: Nta de sintonía.—22,05: Cambios de Bolsa y servicio farmacéutico.—22,10: Programa musical variado.—22,30: Noticias transmitidas directamente desde Radio-Prensa Madrid. Noticias locales y provinciales.—22,50: Concierto nocturno semanal.—23,45: Música de baile.—24,00: Fin de la emisión.

Madrid

Prgrama para hoy, viernes

8,00: Campanadas de Gobernación. Diario hablado de Unión Radio "La Palabra".—9,00: Campanadas de Gobernación. Informaciones diversas de Unión Radio.—9,15: Fin de la emisión.—13,00: Campanadas de Gobernación. Señales horarias. Boletín meteorológico. Concierto por el sexteto de Unión Radio.—14,00: Cartelera. Cambios de moneda extranjera. Música variada.—14,30: Transmisión del programa de las orquestas de Lidc.—15,15: "La Palabra". Diario hablado. Música variada. — 15,50: "La Palabra". Diario hablado.—16,00: Campanadas de Gobernación. Fin de la emisión.—17,00: Campanadas de Gobernación. Música ligera.—17,50: "Guía del viajero". Melodías comentadas.—18,00: Relación de nuevos socios de la Unión de Radioyentes. Emisión fémina (dedicada al público radioyente femenino.—19,00: "La Palabra". Diario hado. Música de baile, transmitida desde Negresco.—19,30: La hora agrícola (servicio del Comité agro-pecuario forestal de difusión radiada del Ministerio de Agricultura). Informaciones agrícolas. Continuación de la música de baile transmitida desde Negresco.—20,15: "La Palabra". Diario hablado. Concierto de obras de Schumann.—20,45: Transmisión desde Barcelona, del programa semanal Ford.—22,00: Campanadas de Gobernación.—22,05: "La Palabra". Diario hablado. Concierto por el sexteto de Unión Radio.—23,15: Música de baile, transmitida desde Casablanca.—23,45: "La Palabra". Diario hablado.—24,00: Campanadas de Gobernación. Cierre de la estación.

MOLINOS, GERARDO MIÑAMBRES.—Simplex Cruceta, en cinco tamaños. El mejor para piensos en todas las finuras, sin discos ni rodillos, desde seis fanegas hora hasta sesenta. Instalaciones completas. También los hay para ser movidos a mano. CALLE DE ZAMORA NUMERO 50. SALAMANCA.

Estado del tiempo.—Se estabiliza el buen tiempo.

Todavía durante el día de ayer se registró algún chubasco aislado de poca importancia en algún lugar de la región central, Extremadura y Levante.

En la mañana de hoy el cielo aparece despejado en el centro de la Península y con algunas nubes en Andalucía, Levante y región cantábrica.

El mar está poco agitado en las costas del Norte y en calma en el resto del litoral.

Predominan en general los vientos flojos de componente Norte en la mitad septentrional de la Península. Y en el resto de nuestras regiones se observan muchas calmas.

La temperatura no ha experimentado apenas variación con respecto a la víspera.

Tiempo probable: Para toda España, vientos flojos de dirección variable y buen tiempo.

Temperaturas extremas: máxima, 27, Cáceres; mínima, 4, Segovia. En Madrid: máxima, 22,6; mínima, 9,4.

En Salamanca, el día de ayer fué de espléndida temperatura.

Dr. R. Unamuno
OCULISTA
Consulta: de 11 a 1
Zamora, 38
Teléfono 1009

Dr. H. ESTEVEZ
PULMON Y CORAZON
Rayos X — Electrocardiografía
Consulta: de 12 a 2 y de 3 a 5
Doctor Riesco, 38, 2.°, derecha
(Plazuela del Liceo)

"Mundo Gráfico" dedica esta semana numerosas informaciones gráficas y literarias a la personalidad del nuevo Presidente de la República, y merecen especial mención las siguientes:

Cuando Azaña era mozo en Alcalá de Henares.—Cuando Azaña fué novio de la que hoy es su mujer.—Cuando vivía en una casa de cincuenta duros. — Cuando Azaña era empleado público.—Cómo lo pintan sus contertulios de café y los camareros que le servían.—Cómo ha sido elegido Presidente de la República.

Publica, además: La consagración de las vírgenes en Abisinia.—La patética evacuación de Addis-Abeba.—La verdad sobre la muerte de Thelma Todd.—Actualidades.

NO TENGA GRANOS: hacen horrible y alejan a los novios; con **JUGO DE LOTO INTEA,** se quitan en seguida. Es buenísimo. Todas las perfumerías lo tienen. Es lo mejor que hay contra los granos en la cara.

El "Magisterium", órgano de la Asociación de Maestros Católicos, de Salamanca, ha publicado el número mensual, correspondiente al actual mes de Mayo, y en él inserta el siguiente sumario:

Editorial: ¿Qué nos dicen los momentos presentes?—Pedagogía Isidoriana.—Insistiendo, Manuel M. y Rojo.—Primer aniversario.—Escuela: Otra, Teresa.—Cómo debemos educar en estos tiempos, Primo A. Ramos. — Noticiario. — Círculos de estudio.—Libros.

DOCTOR
SANDOVAL
APARATO DIGESTIVO
Y RESPIRATORIO
RAYOS X
Consulta: de doce a dos. Plaza de los Bandos, 1

La Universidad de Londres ha establecido una beca destinada a estudiantes españoles de cualquier Facultad Universitaria que deseen estudiar en aquella Universidad durante el curso 1936-37 con arreglo a las siguientes condiciones:

1. Conforme a las cláusulas fijadas por dicha Universidad, la beca será por valor de 70 libras esterlinas por año académico, corriendo a cargo del becario los gastos de viaje a Londres y regreso.

2. Los aspirantes dirigirán sus instancias al presidente del Comité de Becas de intercambio con Inglaterra en el Ministerio de Estado, Junta de relaciones Culturales, acompañando certificado de los estudios oficiales que hayan aprobado en las Universidades españolas; los estudios y trabajos científicos que hayan realizado libremente; el conocimiento que posean de la lengua inglesa, para comprobar el cual podrán ser sometidos a un examen; los estudios que proyecta realizar en la Universidad de Londres y las referencias personales que puedan ofrecer respecto a los puntos antes indicados.

3. Como la beca no cubre todos los gastos que ocasiona la estancia en Inglaterra, habrá de poner de su parte el aspirante elegido, una cantidad que puede calcularse en unas 50 libras por el curso, aparte de los viajes.

4. El plazo de presentación de instancias, termina el 10 del próximo mes de Junio.

V. SANTOS MIRAT
MEDICO
Garganta, nariz y oídos
Consulta, de 12 a 2
ESPOZ Y MINA, 2

El Dr. Población
CATEDRATICO DE LA FACULTAD DE MEDICINA
ha trasladado su domicilio a
ABASCAL, 24, 1.°, IZQUIERDA,
MADRID. Teléfono 43254

Continúa en alza la exportación española, que alcanzó en el mes de Marzo los 7.296.729 kilogramos, cifra mensual elevadísima, sobre todo a principios de año.

Se cierra el primer trimestre del año con un aumento de 6.141.782 nilogramos sobre la exportación del primer trimestre del año pasado.

El detalle de las cifras, es el siguiente:

Enero 1935, 3.900.157; 1936, 6.270.799; aumento en 1936, 61 por 100.

Febrero 1935, 5.267.914; 1936, 6.520.527; aumento en 1936, 24 por 100.

Marzo 1935, 4.778.202; 1936, 7.296.729; aumento en 1936, 53 por 100.

Total del trimestre 1935, 13.946.273; 1936, 20.088.055; aumento en 1936, 44 por 100.

La Oficina del Aceite no ha publicado aún las cifras del mes de Abril, pero son también muy satisfactorias.

SE VENDE un tractor 26 HP., aceite pesado, marca "Mustellns", a toda prueba. Para informes, Casimiro Matilla, Apartado 41, Zamora.

30-14

Hoy en París

Acerca de la célebre fortificación de Maginot

Dejando de un lado la contienda electoral, cuyos resultados, según la opinión general y a pesar del cambio de etiqueta de algunos diputados, no podrán cambiar sustancialmente la situación internacional de Francia, preocupación primordial de hoy, la opinión pública francesa se ocupa con gran interés de la famosa línea Maginot, o sea de la cadena de fortificaciones construídas a lo largo de la frontera alemana.

Después de las decepciones sufridas por la actitud ambigua de Inglaterra, el francés medio no confía ya más que en dicha línea Maginot para alejar el peligro de una nueva invasión y siente inmensa gratitud para los hombres previsores que resistiéndose a la palabrería pacifista de los doctrinarios supieron dotar a Francia de un poderoso sistema defensivo eficaz.

No inútilmente el antiguo ministro de la Guerra, Maginot, que dió el nombre a dicho sistema, había sido combatiente, es decir, había combatido la guerra en las trincheras de barro, y no solamente desde las tribunas de los propagandistas: como buen "poilu" está inmunizado contra la intoxicación verbalista que tantos estragos hizo y está todavía haciendo entre la gente que carece de criterio y de experiencia propia.

Al rememorar los incidentes que acompañaron la construcción de la línea Maginot, alguien recordó que el jefe radical Herriot, el eterno mangoneador parlamentario, puso obstáculos a la aprobación de los créditos necesarios, provocando una aclaración del aludido que por lo visto teme que este recuerdo pueda perjudicar su posición política actual.

Claro es que todo ello no sirve más que a poner de manifiesto la incorregible credulidad y falta de memoria de las masas sometidas al estupefaciente intelectual del parlamentarismo: solamente así se explica cómo el internacionalista Herriot, que hace unos años se envanecía de su nombramiento a coronel del Ejército Rojo, hoy día pretende hacer afirmaciones de patriotismo francés.

El "espíritu de Ginebra", al que rendían culto los Herriots, los Paúl Boncour y demás vestales de la democracia humanista internacional, debía suprimir las fronteras, y hoy los mismos apóstoles de tan finesta doctrina tienen interés en negar que se hayan opuesto a la costrucción de fortificaciones que confieren a dichas fronteras un carácter desafiador y bélico.

Hasta los partidos subversivos y extremistas, cuyo lema es aparentemente la unión de los proletarios de todos los países, o sea la revolución mundial, han tenido necesidad de poner sordina a su internacionalismo y acentuar su patriotismo francés para no perjudicar sus posibilidades electorales.

En estas condiciones la línea Maginot alcanza la categoría de un símbolo: en la política internacional Francia está reducida a la defensiva, y ello a causa de su régimen que la condena a la inferioridad con respecto al de su adversaria tradicional, Alemania.

ALIX DELAMOTTE

Agricultores
Para evitar los grandes destrozos que causan LAS TORMENTAS, estén preparados de los afamados COHETES GRANIFUGOS, especiales, de gran detonación; son los de mejores resultados y los más prácticos.—COHETES Y FUEGOS ARTIFICIALES para Fiestas; gran surtido, los de mejor fabricación y economía
ARMERIA CARDENAS
San Pablo, 13 y 15. - SALAMANCA

Para Sociedades obreras y particulares
LIBROS REGISTROS DE SOCIOS
LIBROS DE ACTAS
LIBROS DE CONTABILIDAD
SE VENDEN EN LA
Librería de NUÑEZ
RUA, núm. 21

Secretarios interinos y oficiales de Ayuntamiento

Tercera categoría

Por el Comité central se han señalado los días 18, 19 y 20 del actual para celebrar en Madrid el Congreso extraordinario con arreglo a lo preceptuado por los Estatutos de la Asociación y tratar del orden del día que habrá recibido cada un asociado, en el que figuran puntos de importancia suma, dadas las circunstancias en que nos encontramos, con motivo de la prórroga de la formación de escalafones.

Esta agrupación provincial, ante la magnitud del conflicto que se presenta, ha creído conveniente celebrar una reunión, y al efecto ha señalado el día 18 del corriente, a las once, en el Café Puerto Rico, de Salamanca, al objeto de discutir los puntos que ha de conocer el Congreso y acordar que asista al mismo una nutrida representación de esta provincia, que salga aquel día 18 para Madrid.

Comprendiendo la importancia y gravedad del momento, no dudo que a la reunión de Salamanca han de acudir todos los secretarios interinos, oficiales y auxiliares de Secretaría de esta provincia, y han de estar dispuestos para aceptar la designación que se haga para estar en Madrid los días precisos a fin de que las disposiciones en vigor sean puestas en práctica sin dejarnos atropellar en nuestros tan legítimos como sagrados derechos. No nos llamemos luego a engaño, y cooperar con el máximo esfuerzo que haya que realizar, que siempre será menor cuantos más lo hagamos, y como un sólo hombre responder con energías al llamamiento que tan oportuno nos hace la nacional.

Nava de Béjar, 12 de Mayo de 1936.—Por la Comisión, **Braulio G. y Flores.**

Ayuntamiento de Salamanca

Construcción de un horno de confitería

ANUNCIO

Solicitada licencia por doña Gabriela Nicolau, para construir un horno de confitería en la finca número 9 de la calle de Pérez Pujol, el Ayuntamiento ha acordado, como trámite previo, se exponga el expediente al público por plazo de quince días para oír reclamaciones.

Se empezarán a contar desde el siguiente a la publicación de este anuncio en el "Boletín Oficial" de la provincia.

El expediente está expuesto al público durante los días hábiles y horas de once a trece, en la Secretaría, Negociado de Obras.

Salamanca, 25 de Abril de 1936. El alcalde, **C. Prieto Carrasco.**

1-1

CANALETA
GRANONDA
DRENA
DEKOR
CHAPA LISA
FIBROCROM
FIBROMARMOL
URALITA
CUBIERTAS
CIELORASOS
TUBERIAS
DESAGUES
DEPOSITOS
REVESTIMIENTOS
ARRIMADEROS
URALITA, S. A — Gran Vía, 4 — SALAMANCA

Universidad de Salamanca 2017

LA TEMPERATURA QUE HIZO AYER
Barómetro, 693,4 **Sombra,** 21,0 **Mínima;** 2,0. **Seco,** 20,0. **Húmedo,** 13,4. **Viento,** E.—**fuerza,** 0. **Cielo,** algo nuboso. **Tiempo,** variable. **Lluvia de ayer,** 0,0

El Adelanto

DIARIO DE LA MAÑANA

EL DIA DE MAÑANA
Sol: 4,58; pas. mer. 12,11; pón. 19,24.
Luna: pas. mer. 3,4.
Luna nueva: el 20.
MAYO **16** Sábado
Santos Ubaldo, ob.; Juan Nepomuceno, Auda, obs.; Aquilino, Victoriano, mrs.

Después de la conquista, Víctor Manuel rey de Italia y emperador de Etiopía

EL NEGUS REZA EN JERUSALEN

El sábado, 9 de Mayo, a primera hora de la noche, Mussolini desde un balcón del Palacio de Venecia, de Roma, proclamó al Rey Víctor Manuel, de Italia, emperador de Etiopía. Así, al mismo tiempo, el Negus rezaba ante el altar de la capilla aérea copta de la iglesia del Santo Sepulcro de Jerusalen...

Se había hablado de una parcial anexión y del establecimiento de un Protectorado. La Sociedad de Naciones, en su deseo de salvar las formas hubiera aceptado dicha solución, que aconsejaban y encaminaban diarios tan sesudos como "Le Temps", de París. Sin embargo, Mussolini, convencido de que Inglaterra no se atreve a sacar la espada y de que la fortuna es de los audaces, ha superado todos los obstáculos y ha fundado la "paz romana" en Abisinia. El general Pedro Badoglio será virrey de la nueva colonia italiana, tan grande casi como Francia y España juntas. Un nuevo poder se alza en Africa. Hasta ahora, Francia y Gran Bretaña dominaban el Continente negro. En lo sucesivo, Italia será allí tan poderosa como ambas, ya que posee la enorme Libia, y la gigantesca Etiopía, la Somalia del Sud y la Eritrea.

—

Los nuevos súbditos italianos suman diez millones. Ya se habla en los círculos militares europeos de la eventualidad de que el fascismo constituya sobre la base de este "material humano"... que decían los alemanes cuando la gran guerra, un ejército negro. ¿Por qué no? ¿Acaso no lo tiene Francia, que llevó a sus frentes, en 1914, senegaleses, marroquíes y argelinos?

El abisinio es de una bravura fantástica. Algunas de las batallas libradas en su país, desde Octubre a Mayo últimos, lo prueban cumplidamente. Si las minadas feudales de Desta, Nasibu, Seyum, Kassa, Mulugueta, Guetadu, Burru e Imezu, hubieran tenido organización, dirección inteligente y armamento, no estaría Graziani en Harrar ni Starace en el lago Scana, ni Bodoglio en Addis Abeba. Gentes capaces de cargas al arma blanca tan extraordinarias como las de Aradan y Archanghi, y de ofensivas tan audaces como las de Enderta y el Tembier, merecen ser de pueblo guerrero y combatiente por excelencia.

No se olvide que en la campaña abisinia el peso de la lucha fué llevado por las tropas indígenas. En las operaciones contra Sassabanech, según los comunicados de Badoglio, de mil seiscientas bajas, mil doscientas eran de somalíes, eritreos y libios. Los generales de Víctor Manuel—y han hecho perfectamente — procuraron desde el primer día ahorrar lágrimas a las madres de Italia. Las unidades metropolitanas, salvo casos, excepcionales, no iban en vanguardia. Abrían el camino los negros enregimentados y encuadrados por oficiales blancos. De ahí que los mandos de los batallones de Somalia y Eritrea hayan sufrido numerosas bajas. El soldado de color africano se bate bien, pero solo si sus jefes le dan ejemplo...

Bodoglio, virrey de Etiopía, Eritrea y Comalia meridional, es decir, de un territorio tan grande como Francia, Italia, España y Portugal juntas, deberá llevar a cabo una obra formidable. No podrá contar, desde luego, con un partido italófilo apoyado en un Negus adicto, blanda cera en sus manos.

Esta fórmula, que hubiera facilitado mucho su tarea, es ya imposible. Se había pensado en el hijo del destronado emperador Lit Jassu, que se llama Menelik, igual que su ilustre abuelo y que vive, con su madre, mahometana como él y de sangre somalíe, en la Somalia francesa. También tuvieron probabilidades, en la época del plan Hoare-Laval, el ras Guxsa, que al comienzo de las hostilidades se pasó a los italianos y el ras Hailu, comprometido más tarde en la rebelión del Sodjam y que se ha presentado a Bodoglio en Addis Abeba. Pero todos quedarán defraudados. Las ambiciones de los grandes jefes no encontrarán satisfacción. Badoglio y el Gobernador Bottai, deberán administrar la Etiopía como están siendo administradas Eritrea y Somalia. La prensa de Roma dice claramente que las tribus dependerán de un modo directo de los vencedores. La aristocracia perderá sus privilegios. El clero copto, su influencia decisiva en el orden político y social. Abolida la esclavitud, abierto el país a la inmigración italiana, se hundirá todo el andamiaje de la antigua organización, basada en la autonomía de las clientelas. Ya no habrá nobles con ejércitos propios. En vez de un Negus mediatizado por los soberanos regionales, obediente al "abuna" o primado de la iglesia copta abisinia, presidirá en Addis Abeba, como representante del rey de Italia, blanco y lejano emperador de los negros etíopes, un caudillo victorioso dotado de plenos poderes.

—

Los ministros del Negus en París y Londres, aseguran que funciona, en el Sudeste del país, donde todavía no penetraron fuerzas invasoras, un gobierno independiente, que prepara la resistencia para después de la estación de las lluvias. También aluden a un sobrino del Negus, que reúne en torno suyo miles de soldados desertores y va a levantar bandera de rebeldía. Igualmente se habla de ras Desta, yerno del fugitivo emperador, que estaba en la privincia de Bali con ocho o diez mil hombres y del que no se ha vuelto a tener noticias. Pero no es de suponer que cueste mucho trabajo a Badoglio reducir esos focos, luego del desmoronamiento del Gobierno central. Si el Negus, como se esperaba en Londres, después de haber mandado su familia a Djibuti, se hubiera refugiado, con sus últimos partidarios, en la frontera del Sudán y hubiera organizado la guerra de guerrillas, la campaña se habría prolongado algunos meses aún. Pero se descorazonó o tal vez pensó que estaba luchando más que por la independencia de su patria, por los intereses de Inglaterra en el Africa Oriental. Y decidió expatriarse, para que las dos rivales, Gran Bretaña e Italia quedaran frente a frente. Y al abandonar el suelo abisinio, hizo imposible toda resistencia organizada y fructuosa.

—

Francisco Nitti, uno de los más eminentes estadistas de la Italia moderna, dos veces presidente del Consejo, nueve veces ministro, hoy desterrado por Mussolini, dijo al periódico francés "Marianne" que su país ha hecho un mal negocio conquistando Abisinia. Lleva ya gastados diez mil millones de libras. Y habrá de gastar más. Y su excedente étnico no hallará en ella la tierra libre y fértil que anhela. Porque Abisinia se compone de vastísimos desiertos sin agua y de una serie de valles y mesetas donde florecen la agricultura y la ganadería. En aquéllos vagan algunas miserables tribus, hambrientas y leprosas. En las regiones fecundas viven diez millones de abisinios. ¿Es que se les va a quitar sus campos? No es posible. ¿Cómo, pués, se haría la colonización agrícola europea?

Además, Italia carece de los indispensables capitales. Precisamente estos días un gran industrial italiano, Pirelli, muy amigo de Mussolini, ha ido a Londres y ha celebrado conferencias con diversos banqueros y hombres de negocios de la City. Se afirma que les propuso que se adhirieran a las empresas de explotación agrícola, ganadera, minera e industrial que van a ser iniciadas en Etiopía. Nitti asegura que el capitalismo francés, inglés y yanki, recogerán los beneficios de la conquista italiana, caso de que los haya. ¿Se equivoca? Pronto hemos de saberlo.

FABIAN VIDAL

(Prohibida la reproducción).

"EL ADELANTO" ES EL PERIODICO DE MAYOR CIRCULACION DE LA PROVINCIA

LOS ALTOS CARGOS

Don Cándido Bolívar, nuevo secretario general de la Presidencia de la República

AYER, EN EL HOTEL NOVELTY

Los funcionarios de Hacienda obsequian con un banquete al Delegado don Agapito Velasco y Pérez Herrero

Los asistentes.--Las adhesiones.--Los discursos

Los funcionarios de la Delegación de Hacienda de Salamanca, el Cuerpo técnico y funcionarios administrativos de servicios dependentes de esta Delegación, obsequiaron ayer al excelentísimo señor Delegado de Hacienda, don Agapito Velasco de Pérez-Herrero, con un banquete-homenaje, motivado por la excelente gestión realizada durante el tiempo que ha permanecido al frente de la economía provincial, y también por su reciente nombramiento de Delegado de Sevilla.

Este acto constituyó una sincera manifestación del unánime cariño que los funcionarios sienten por el Delegado que se va, y cuyo recuerdo perdurará durante mucho tiempo, no sólo en la Delegación de Salamanca, sino también en la ciudad, donde el señor Velasco y Pérez-Herrero goza de grandes simpatías.

EL HOMENAJE

A la una y media, y en los comedores del Hotel Novelty, se efectuó el banquete en honor del Delegado de Hacienda.

Ocupó la presidencia el homenajeado, sentándose a su derecha los señores don Pedro Serrano Piedecasas, abogado del Estado; don Pablo Villanueva, inspector de Aduanas; don Julio Castellanos, ingeniero del Catastro Rústico, y don Luis Fernández Alonso, ingeniero también del Catastro. A su izquierda, don Eusebio Pedro Vicente Tapia, Administrador de Propiedades; don Luis Villalba, teniente coronel de esta Comandancia de Carabineros; don Julio Martín de la Cal, funcionario de la Tesorería de Hacienda, y don Genaro de Nó, arquitecto.

En las mesas restantes vimos a los siguientes comensales:

Don Antonio Muñoz, doña Gloria Lafuente, señorita Marina Alvaro, doña Mercedes Gómez, doña María Guridi, don Fernando Pérez Flórez, señorita Pepita Vallve, don Abdón Sánchez, señorita Felisa López, don Rafael Hernández, señorita Conchita Plaza, don José P. Rivas, don Pedro Méndez, señorita Angelita Sanz, doña Dolores P. Román, doña Guadalupe P. Román, don Guillermo Guastavino, don Pablo Pérez, don Juan Navas, don Augusto Nafría, señorita Pilar Muñoz, don Angel Hernández, señorita Carolina Muñoz, señorita Teodomira Sánchez, don Jesús Domínguez, don Alfredo Aisa, señorita María Teresa Núñez, don Juan Tejada.

Don Angel Rodera, don Manuel Rodera, don Manuel Ramos, don Salvador Carabias, don Eduardo Díez, don Francisco L. P. Teroi, don Luis Sánchez, señorita Concepción Toquero, señorita Felisa Mampaso, don Julio M. de la Cal, don José Barrueco, don Gaspar Beato, don David Sánchez, don Fernando Anteaga, don Mariano Abollo, don Pablo Villanueva, don Anastasio Díaz, don Moisés Alonso, don Ricardo Izquierdo, don Antonio Martín, don Alejandro Viota, señorita Concepción Ferreiro, don Salvador Martos.

Don José Merino, don Rafael García Malea, don Ignacio Escuín, don Argimiro Moreno, don Fernando Rodilla, don Pedro Serrano, don Cándido Piñán, don Adolfo Verges, don Lino Morales, don Fernando P. Sánchez, don Victoriano Santa Cecilia, don Manuel Benítez, don Pedro Salvador Temprano, don Manuel Ortega de Cos, don Juan Lozada, don Anatolio de Andrés, don Arístides Guimera, don José Ocaña, don Manuel López, don Asterio Mora, don José Dalama Benito, don Pedro Méndez González, don Manuel Hernández Iglesias, don Luis Alberti, don Casimiro Sanz, don José María Elena.

Don Gregorio del Riego, don Arturo Gómez, don Lorenzo Medina, don Jerónimo J. González, don Fernando Márquez, don Daniel Castro Borja, don Francisco Gómez Hernández, don Luis Fraile, don Luis Fernández, don Germán Rodríguez, don Matías de Uriucoechea, don Pablo Núñez, don Julio Castellanos, don Julio Pérez Alvaro, don Alfredo Carbajosa, don Valeriano Martín, don Cándido G. Barrado, don Valentín Villaverde, don Lorenzo Lozano y otros más.

El banquete fué servido espléndidamente por el restaurant Novelty, con arreglo al siguiente menú:

Entremeses variados; huevos a la Aurora, solomillo con champignon, langosta dos salsas, pollo asado con ensalada, mantecados americanos, frutas, vino Rioja tinto; champán, café the, licores y habanos.

Durante el banquete, entre los comensales hubo gran expansión de alegría y cordialidad.

LAS ADHESIONES

Terminado el banquete, el joven funcionario don Fernando Pérez Flores leyó las siguietes adhesiones:

Don León Leal, don Eloy H. Piñuela, don Severiano Pedraza, don José Curti, don Eusebio Tenorio, don Bertoldo Quintanilla, señorita María Teresa Elena, señorita Matilde Ramos, señorita Encarnación Granda.

EL OFRECIMIENTO DEL BANQUETE. - DISCURSO DE DON PEDRO SERRANO PIEDECASAS

El joven abogado del Estado, don Pedro Serrano Piedecasas, fue el encargado por la Comisión organizadora del homenaje de hacer el ofrecimiento del banquete. Comenzó su elocuente discurso exponiendo el significado de la palabra homenaje, y declarando que más que éste, el acto que se celebraba era de sincera cordialidad y afecto, y a la vez un tributo de justicia que se rendía a la personalidad del que ha sido un digno jefe y un entrañable compañero.

Añadió que había ejecutado el ejercicio de su autoridad sin desmayo y con una concepción generosa en su actuación. Ha sabido mandar y hacerse obedecer con intenso cariño por parte de todos.

Significa este acto — dijo — una pérdida dolorosa para todos, y la República ha hecho honor a sus destacados servicios y dotes de competencia, llevándole donde los servicios son reclamados. Este homenaje se tributa al jefe cariñoso que se marcha, y seguramente en la Delegación de Sevilla continuará desarrollando lo mismo que en la de Salamanca, sus eminentes cualidades como jefe y como compañero.

Finaliza su discurso el señor Serrani Piedecasas, diciendo: Con un abrazo, que es la expresión sensible del cariño y la admiración que todos sentimos por el jefe que se va, hago el ofrecimiento de este homenaje, y al mismo tiempo la declaración solemne de que su nombre y su personalidad perdurará siempre en el recuerdo de todos. (Grandes aplausos).

DON AGAPITO VELASCO, DELEGADO DE SEVILLA

Al levantarse este querido amigo, es manifiesta la emoción que siente, hasta el punto de que la expresión de su sentimiento es entrecortada por la impresión que le produce el acto que se celebra. Dice que este homenaje es un motivo para él que le causa un verdadero desfallecimiento, toda vez —añade— que la impresión que ahora sufro ante esta demostración de sincero cariño y compañerismo leal, no se borrará jamás de mi corazón. Yo he sido siempre compañeros de todos, sin ninguna clase de reservas, y me llevo de Salamanca, de todos los funcionarios y de las personalidades de la ciudad tan gratas atenciones y recuerdos, que nunca serán preteridos ni olvidados.

Y nada más, señores; quiero expresar al terminar mi admiración y mi cariño para todos, y deseo poner término a mi palabra con un vitor que sintetiza los sentimientos de mi alma: ¡Viva Salamanca!

Los comensales, puestos en pie, vitorearon a Salamanca y al señor Velasco y Pérez-Herrero.

A continuación, la respetable señora doña Mercedes Gómez de Mansilla dió lectura a una sentida poesía elogiando la persona del homenajeaido, y que ser no poder publicarla, por la sibilidad de dar más extensión estas líneas, porque los espacios del periódico son precisos otras informaciones de actualidad.

Los ramos de flores que adornaban la mesa presidencial, por voto unánime de todos, fueron enviados a la distinguida señora Delegado de Hacienda, por la comisión de encantadoras señoritas, y al terminar, deseamos al señor Velasco y Pérez-Herrero un feliz viaje y grandes éxitos en su Delegación de Hacienda de Sevilla.

Arriba: La mesa presidencial del banquete al Delegado de Hacienda, señor Velasco.—Abajo: Un aspecto del salón

(Fotos Almaraz).

Instantánea política

Lo que significa el encargo a Prieto

El primer encargo de formar Gobierno lo ha recibido don Indalecio Prieto. Declinó en el acto. Una nota del líder socialista explica los motivos: No quiere contribuir a disociar más el Partido Socialista. Pero en la nota se contienen unas palabras que son un ataque a fondo: la magnitud de la obra a realizar—dice—reclaman el concurso de todos, y las dificultades que ella entraña exige no acuciamientos irresponsables desde fuera, sino cooperación responsable desde dentro. ¿De quién parten o a quién se refieren estos acuciamientos irresponsables? No más lejos del lunes, el señor Largo Caballero encomendaba a los comprometidos que estimularan desde sus provincias el cumplimiento rápido del compromiso del Frente Popular. No más lejos que un domingo abril leño, el señor Prieto condenaba en Cuenca las manifestaciones terroríficas e incendiarias de los que creían prestar un buen servicio con ello a la causa de las izquierdas. Los caballeristas juzgaron este discurso con desdén: patriotas y gubernamentables palabras, dijeron.

Desde hacía unos días la posibilidad de que Prieto formara Gobierno exasperaba a la fracción socialista enemiga. Constantemente se escribían artículos violentísimos y hasta llegó a convocarse a la representación de la U. G. T. para decir en pública nota que si Prieto formaba Gobierno, el Frente Popular quedaba roto. Pues bien: no obstante todo esto el primer acto del Presidente de la República ha sido encargar a Prieto. Su significación es bien clara: no obra al dictado de ninguna fracción política. Claro está que esto lo sabían bien los caballeristas, y de aquí que extremaran sus ataques y desde el primer instante desfiguraran el nombre de otras personas que no fuera el señor Azaña.

Se daba por descontado que se formaría el Gobierno inmediatamente. El Presidente de la República se ha limitado a oir a los jefes de minoría y al presidente de las Cortes. Nadie más. Ni presidentes del Consejo, ni presidentes del Parlamento, ni eminentes juristas. Después ha formado el Gabinete el señor Casares Quiroga, cuyos preliminares se encuentran en la famosa cena, tan combatida en algunos sectores. Todo ello se había olvidado para dejar paso a un comentario: la significación que tenía encargar en primer lugar de formar Gobierno a don Indalecio Prieto y la nota de éste. Ya por la mañana, y como preludio, "El Socialista" había hablado de ciertas incapacidades congénitas estimuladas por ambiciones afiladas. No ha ido a la consulta el jefe de la minoría, Largo Caballero, sino un subalterno. Ha sido la única excepción. Sólo el representante comunista se creyó obligado a retratarse con el puño cerrado en alto. Y un periódico de la noche, rabiosamente de izquierdas, le llama don Puñoenrostro. La frase ha hecho bastante fortuna en los medios republicanos y socialistas que no participan en este alarde diario de los símbolos.

ALVAREZ DE LEON

Compasión..., por Avila Ledesma

—Te digo mi verdad; al circo no me gusta ir, porque me da compasión el ver cómo tiene que ganarse la vida esa pobre gente que se sube a los trapecios, expuestos a romperse la crisma el día menos pensado.

Agrupación Salmantina de Maestros sin colocación

El pasado sábado celebró Junta general ordinaria esta Agrupación. El compañero presidente, después de aprobadas el acta y las cuentas, pone de relieve gestiones hechas por la Directiva desde el Congreso nacional hasta la fecha, haciendo ver la relación que existe con todas las provincias y la necesidad de que todos los cursillistas ingresen en nuestra organización con objeto de que haya unanimidad en las resoluciones, para, caso de acuerdo nacional de no asistir a los ejercicios del próximo cursillo, si no se concede por el Ministerio el cursillo de limitación y a continuación el de perfeccionamiento, esta organización pueda controlar a la mayoría de los cursillistas.

Podemos anticipar que en toda España se han incrementado notablemente nuestras organizaciones provinciales, existiendo la tendencia general de que ésta es la ocasión propicia para lograr la extinción del Plan 14. Esto solamente se puede conseguir con la unión de todos.—La Directiva.

Universidad de Salamanca 2017