AÑO 52 — SALAMANCA — N.º 15.889

Toda la correspondencia se dirigirá a nombre del Director o Administrador de EL ADELANTO Apartado de Correos 10

NO SE DEVUELVEN LOS ORIGINALES

Administración: Librería de Núñez, Rúa, 25. Tel. 1018
Redacción y Talleres: Ramos del Manzano, 42. Tel. 1924

DOS EDICIONES DIARIAS

El Adelanto

DIARIO DE SALAMANCA

DOMINGO, 9 DE FEBRERO DE 1936

Precios de suscripción en toda España: SIETE PESETAS CINCUENTA CENTIMOS al trimestre. — Anuncios, esquelas de defunción y reclamos, precios por tarifa. — Comunicados y remitidos, precios convencionales.

TODOS LOS PAGOS SE HARAN POR ANTICIPADO

Se admiten esquelas hasta las TRES de la madrugada

NUMERO SUELTO: 15 CENTIMOS

Hoy, en Madrid

SALAMANCA Y BRETON

Lápida que será colocada hoy en la casa número 10 de la calle de Campomanes, de Madrid, donde vivió y murió el ilustre músico salmantino don Tomás Bretón, y que ha sido donada por la «Casa Charra» al Ayuntamiento madrileño (Foto Rico)

Hoy rinden el Ayuntamiento de Madrid y la "Casa Charra" homenaje póstumo al sencillo y venerado maestro compositor salmantino don Tomás Bretón. En la casa de la calle de Campomanes donde vivió durante muchos años y murió el insigne autor de "La Dolores", será descubierta una lápida—de la que publicamos una fotografía—que perpetúe la memoria del gran músico, gloria del arte lírico nacional.

Nada más justo que este homenaje postrero. Madrid ha enaltecido ya la memoria de Bretón en reiteradas ocasiones: su nombre orla una calle y un Grupo Escolar construído por la República. Se trata de erigirle un busto, y, ahora, se engalana la fachada de la casa en que murió, con esa lápida que es como el último abrazo de los salmantinos que viven en Madrid.

Salamanca ha hecho bien poco en glorificación de su hijo preclaro, predilecto y maestro. Tiene con su vida y con su obra una deuda de gratitud que aún no ha saldado. El pobre monumento de la plazuela de San Justo, es bien poco. La "Fuente Bretón" de la Plaza de Anaya, está sin terminar. El rico y ejemplar museo, escondido en una triste sala de la Escuela de San Eloy... Bretón mereció algo más. Merece más ferviente y popular homenaje, una gran fiesta de arte, y, si fuera posible, traer sus restos mortales a Salamanca y llevarlos a dormir su sueño eterno, al lado de los de Fray Luis, bajo la cátedra del maestro Salinas, cerca de los despojos del maestro Doyagüe, que descansa en la Vieja Catedral.

El escultor salmantino, señor Casas, que ha donado a la "Casa Charra", de Madrid, la lápida que hoy será colocada en la casa donde vivió y murió el maestro Bretón (Foto Rico).

No ha tenido Salamanca sobra de figuras de la recia estirpe intelectual y moral de Bretón, para que se echen en el olvido. Tomás Bretón, es, acaso, la figura salmantina más ingente de mediados del siglo XIX y primeros del XX. Su obra, como su vida, fueron espejos de honradez, de patriotismo, de austeridad y de hombría.

Creemos que debe intentarse este último y postrero homenaje a Bretón que su ciudad natal le debe. Algo serio y solemne, que con tiempo para organizarse, pudiera celebrarse en las fiestas de Septiembre. Y nadie mejor que el Ayuntamiento y la Escuela de San Eloy y la Diputación deben ser los que lleven la iniciativa y los que salden tan delicada deuda.

Lea usted EL ADELANTO

Hablando con el Gobernador

41.000 pesetas para el pueblo de Rollán

Ayer nos manifestó el gobernador civil, señor Santiso, que había recibido una comunicación de la Junta Nacional del Paro obrero, participándole que se habían concedido 41.868 pesetas para las obras de alcantarillado del pueblo de Rollán. Esa cantidad se pondrá en la Jefatura de Obras Públicas a disposición del Ayuntamiento de dicho pueblo.

Nos consta que la concesión de esa cantidad es debida a la gestión realizada a ese efecto por nuestro querido amigo el ministro de Instrucción Pública, don Filiberto Villalobos.

El entierro del joven muerto en Montemayor

También nos participó el señor Santiso que en el pueblo de Montemayor se había verificado el entierro del desgraciado joven muerto el día anterior, constituyendo este acto fúnebre una imponente manifestación de duelo.

Pacto de mútuo respeto

Terminó el Gobernador civil facilitándonos la noticia de que le había visitado don Domingo Sánchez, secretario de Acción Popular, para comunicarle que al domicilio social de este partido político había concurrido una comisión integrada por elementos comunistas, sindicalistas y socialistas, al objeto de convenir un pacto de mútuo respeto con motivo de la propaganda electoral. El Gobernador civil manifestó que le congratulaba la noticia, aunque él tenía adoptadas las medidas necesarias para el mantenimiento del orden, y que ese pacto venía a borrar todo lo que significa violencia en la propaganda de las ideologías políticas, como ocurre en todos los pueblos cultos.

Nuevo matrimonio

La bella señorita Nieves Barragán y el joven don Mariano Flórez Robles, que ayer contrajeron matrimonio, acompañados de un grupo de invitados (Foto Almaraz)

Intereses salmantinos

La ampliación del edificio de la Escuela Elemental de Trabajo de Salamanca

Ha sido concedida una subvención de 150.000 pesetas para las obras

En virtud de una orden del Ministerio de Instrucción Pública, señor Villalobos, que oportunamente dimos a conocer a nuestros lectores, la Escuela de Artes y Oficios, pasará a alojarse en el edificio que actualmente ocupa la Escuela Elemental de Trabajo, entre tanto, se hacían el oportuno proyecto y obras de ampliación, para que funcionasen ambos centros.

A este fin, el señor Villalobos realizó una visita a la Escuela Elemental de Trabajo, acompañado del arquitecto del ministerio, don Eugenio Sánchez Lozano, para proceder al estudio de las obras a realizar.

El proyecto ha sido ya entregado al ministro. y aprobado en todas sus partes por el Patronato de Formación Profesional de Salamanca.

Se trata de la construcción de otro cuerpo de edificio, de características análogas al existente y anejo a éste, donde se instalará la Escuela de Artes y Oficios Artísticos y la ampliación de enseñanzas de la Escuela Elemental de Trabajo.

En la "Gaceta" del pasado día 6 del corriente, se insertó la disposición, que dice así:

"Visto el proyecto de obras de ampliación del edificio que ocupa la Escuela Elemental de Trabajo, cuyo proyecto ha sido encomendado por el Patronato al arquitecto, don Eugenio Sánchez Lozano.

Teniendo en cuenta que el número de dependencias y la distribución de servicios que se hace en el citado proyecto, se ajusta a las necesidades del Centro, y que por parte del Patronato, ha merecido la aprobación en todas sus partes.

Esta subsecretaría ha resuelto aprobarle, a su vez, por su presupuesto total, de 324.842,43 pesetas, que se abonarán con cargo a los fondos que administre el Patronato, como entidad contratante, con la independencia y las atribuciones que le confiere el Estatuto vigente de Formación Profesional."

Ayer, el Presidente del Patronato de Formación Profesional de Salamanca, don Lucas Fernández Tpaia, ingeniero jefe de Industrias, ha recibido del señor Villalobos el siguiente telegrama:

"Según me comunica subsecretario de Instrucción Pública, representante de este Ministerio en la Junta del Paro, ha sido concedida en la sesión de hoy, la cantidad de ciento cincuenta mil pesetas para las obras de ampliación del local donde ha de instalarse la Escuela de Artes y Oficios."

La noticia nos satisface plenamente, ya que con la ampliación del edificio de la Escuela Elemental de Trabajo, el señor Villalobos ha puesto de manifiesto su decidido interés por las enseñanzas establecidas y sus necesarias ampliaciones que, a la vez, hará que la Escuela de Artes y Oficios quede convenientemente instalada para desenvolver eficazmente su labor y que unidas a las de la de Trabajo, constituyen uno de los centros más modernos de enseñanza profesional y artística, que tan íntima relación guardan.

La construcción del nuevo edificio, anejo al hoy existente, por un presupuesto de más de trescientas mil pesetas, contribuirá también de manera poderosa a proporcionar trabajo a numerosos obreros, ya que es propósito del señor Villalobos, que la subasta se anuncie rápidamente.

El alcalde de Salamanca, en telegrama que remitió al señor Villalobos hace varios días, le ofreció, en nombre del Ayuntamiento, los terrenos necesarios para el emplazamiento del nuevo edificio que desea construir a continuación del actual, de la Escuela del Trabajo, puesto que ésta ha de orientar las enseñanzas a la de Artes y Oficios.

En ésta se establecerá una sección completa de enseñanzas de la mujer.

Jefatura de Obras Públicas

Debido a los fuertes temporales pasados, ha quedado cortada la carretera de La Alberca a Batuecas, lo que se hace saber al público ya que los coches no podrán pasar de La Alberca.

SUCESOS PROVINCIALES

ACCIDENTE AUTOMOVILISTA

En el kilómetro siete de la carretera de Béjar a Cáceres, ocurrió un accidente automovilista, que, afortunadamente, no hubo que lamentar desgracias personales.

La camioneta de la matrícula de Cáceres, número 2.628, propiedad de Serafín Izquierdo Bázquez, vecino de Navacarros, conducida por Lorenzo Izquierdo Blázquez, de igual vecindad, con el fin de evitar el choque con un automóvil de la matrícula de Salamanca, número 2.278, propiedad del médico titular de Montejo, don Vicente Puertas Arduán, tuvo que hacer un violento viraje, orillando tanto hacia la cuneta, que quedó ladeada, por su parte izquierda.

La camioneta resultó con algunos desperfectos.

"El Adelanto"

ES EL PERIODICO DE MAYOR CIRCULACION DE LA PROVINCIA

Asistencia Social Salmantina

DONATIVOS RECIBIDOS

Doña Emilia Bartol, 25 pesetas.

Don Pablo Varadé, en el onomástico de su esposa (q. s. g. h.), 25 pesetas.

Un señor que ocultó nombre, 19 kilos de longaniza.

Don Wilermo y María Hoyos, 10 pesetas.

Una familia caritativa, en memoria de sus difuntos, 50 pesetas.

Doña Clara Ballesteros, 25 pesetas.

Un niño, 0,25 pesetas.

Hermanos de doña Paula Rodríguez Olivera, 25 pesetas.

✝

PRIMER ANIVERSARIO

del señor

D. Venancio Ropero Herrero

(Industrial de esta Plaza)

que falleció en Salamanca el día 10 de Febrero de 1935

después de recibir los Santos Sacramentos

D. E. P.

Su desconsolada esposa, doña Carmen Pérez; hijos: Juan y Agustina; hijos políticos: Julia de las Heras, Rosauro Castilla (Industrial) y Victoria González; nietos, hermanos, hermanos políticos, sobrinos y demás familia,

Suplican a sus numerosos amigos se dignen encomendar a Dios Nuestro Señor el alma del finado y asistan a alguna de la misas que se celebrarán en su sufragio, por lo que les quedarán agradecidos.

Las misas que se celebren mañana, día 10, a las nueve, nueve y media y diez, en la iglesia parroquial de San Juan de Sahagún, serán aplicadas por el eterno descanso de su alma.

✝

SEGUNDO ANIVERSARIO

del joven

PEDRO MARCOS LASO

que falleció en La Orbada, el día 12 de febrero de 1934

a los veintidós años de edad

habiendo recibido los Santos Sacramentos

D. E. P.

Sus desconsolados padres, don Juan Antonio Marcos del Teso y doña Catalina Laso González; hermana, doña Delfina Marcos Laso; tíos, primos y demás parientes,

Suplican a sus numerosas amistades encomienden a Dios Nuestro Señor el alma del finado, y asistan al Funeral Cabo de año, que se celebrará en la iglesia parroquial de La Orbada, el día 12 del corriente, a las nueve de la mañana, por cuyos actos de caridad cristiana les vivirán eternamente agradecidos.

✝

SEPTIMO ANIVERSARIO

de la señora

Doña Orosia Ruiz Santos

que falleció el día 9 de Febrero de 1929

a los cuarenta y cinco años de edad

habiendo recibido los Santos Sacramentos y la Bendición de Su Santidad

D. E. P.

Su desconsolado esposo, don José María de la Iglesia (del comercio de esta plaza); hijas: María Luisa y Leonilde; hijo político, don Julián Palencia (médico); hermano, Miguel; hernana política, Rosaura, y nietos,

Suplican a sus amistades encomienden su alma a Dios y asistan a las misas que en sufragio de su alma se celebren en San Martín, mañana, 10, de siete y media y ocho en la capilla del Santísimo Cristo de la Agonía, por lo que les vivirán agradecidos.

Universidad de Salamanca 2017

NOTICIAS

Farmacias de servicio hasta mañana a las nueve y desde las nueve de la noche hasta la misma hora los demás días de la semana.

Don Pedro S. Bustos, Pérez Pujol, 7.

Don Antonio B. de Heredia, García Barrado, 45.

Viuda de A. de Dios, Plaza de San Julián, 5.

Don Carlos Paadín Estrella, Zamora, 64.

Nota: Según R. O. del Ministerio de la Gobernación, fecha 12 de Enero de 1928, el despacho de noche se efectuará únicamente mediante receta.

Llámese al sereno.

El doctor Cañizo
Catedrático de la Facultad de Medicina, ha trasladado su Consultorio a
Zurbano, 28, 1.°, Madrid
Consulta: De tres a cinco
Teléfono 35321

DR. PEÑA
ESPECIALISTA EN RIÑON Y VIAS URINARIAS
Calle de Zamora, 10 y 12, 2.°
(Farmacia de Rodríguez Arias).

EL DR. RIVERA
hasta que regrese de su viaje de estudios, tendrá cerrado su consultorio de
ENFERMEDADES DE APARATO DIGESTIVO

Si quieren hacer una obra de caridad, diríjanse a Varillas, 7, duplicado, buhardilla, se encuentran dos hermanas, Encarnación y Sebastiana Rodríguez Vicente (las Cabecitas), verdaderamente necesitadas; no tienen ropas, ni alimentos y están enfermas.

ESTANCOS QUE ESTARAN ABIERTOS HOY, DOMINGO

Calle del Prior.
Arco de la Plaza Mayor.
Calle de García Barrado.
Calle de Serranos.
Plaza de San Julián.
Puerta de Toro.
Puerta de San Pablo.

Las expendedurías establecidas en los barrios del Arrabal, Pizarrales, Garrido y Bermejo y La Prosperidad, permanecen abiertas todos los domingos cuatro horas, y la de la Estación del Ferrocarril igual tiempo, distribuído entre las horas de las salidas y entradas de los trenes de viajeros.

La Sección de Estadística y Economía Agrícola del Ministerio de Agricultura, Industria y Comercio, acaba de publicar las cifras de la producción olivarera en el año agrícola 1934-35.

Según estos datos, la cosecha ha presentado una fisonomía muy análoga a la precedente, aunque por adelantado haya que consignar que ofrece un 0,93 por 100 menos de aceite que el año agrícola 1933-1934 y un descenso de un 11,45 por 100, relacionándola con la producción media del último decenio. En definitiva, la discrepancia no es mucha, pues todo queda reducido a unos 20.000 quintales métricos de aceite entre las dos cosechas últimas.

Desde luego, las condiciones meteorológicas del año agrícola 1934-35, en relación con las del precedente han sido adversas para el olivo, en todas las regiones españolas, menos en Andalucía. En ésta se registra un aumento de producción del aceite que se cifra en un 28,37 por 100, mientras en el resto de España se acusa una disminución del 27,30 por 100 referida a la del año anterior, alcanzando en algunas regiones porcetajes más elevados.

Dr. H. ESTEVEZ
PULMON Y CORAZON
Rayos X — Electrocardiografía
Consulta: de 12 a 2 y de 3 a 5
Doctor Riesco, 38, 2.°, derecha
(Plazuela del Liceo)

DOCTOR JOSE
MENDEZ Y PEREZ
Profesor A. de la Facultad de Medicina
PIEL - SIFILIS - URINARIAS
Diatermia - Electro - Coagulación
Rayos Ultra - Violeta - Cáustica
Consulta: de 12 a 1 y de 5 a 9
JUAN DEL REY, 7, PRINCIPAL

En recientes exploraciones para alumbrar aguas en Torrevieja, han aparecido a los 527 metros de profundidad "testigos" de petróleo: piedras impregnadas de una grasa que ardió magníficamente. Siguió ante este vestigio la perforación, ya con más esperanzas de éxito, y a los 614 metros se ha encontrado un caudal líquido que, según todas las características, es agua mezclada con nafta. Obtenidas muestras, se está procediendo en los laboratorios al análisis del líquido, que determinará la cantidad de petróleo que el agua contiene.

Ante esta presencia afortunada, se han seguido los sondeos en dirección norte, encontrando iguales resultados en siete lugares más, desde Torrevieja hasta las proximidades de Alicante. Se han registrado pertenencias mineras en extensión de 12.722 hectáreas, divididas en siete lugares distintos.

Los técnicos registran el hecho de que todo el hallazgo del agua con nafta en los lugares perforados cerca de los saladares, terrenos baldíos, inútiles para el cultivo, que muestran una vegetación salitrosa inaprovechable.

PIEL Y VENEREAS
LUIS S. VELASCO
Director del Dispensario Antivenéreo. Director del Sifilocomio provincial
RUIZ AGUILERA, NUMERO 2
Consulta de 11 a 1 y 7 a 9

DR. MUELLEDES
DE LA LUCHA ANTIVENEREA
ENFERMEDADES DE LA PIEL Y SEXUALES
PAN Y CARBON, 2

"El Boletín Oficial del Obispado de Salamanca", en su número correspondiente al próximo pasado mes de Enero publica el siguiente sumario:

Sección oficial: Documentos Episcopales: Carta pastoral a los fieles salmantinos sobre la cooperación económica a las necesidades del Culto y Clero. Instrucción al Clero diocesano acerca de las "Ordenaciones sobre el sostenimiento del Culto y Clero de esta Diócesis". Ordenaciones. Circular sobre los Aranceles parroquiales. Arancel general. Circular sobre la promulgación de la Santa Bula de 1936 y sobre liquidación de los Sumarios expendidos en 1935. It, sobre los excesos de Carnaval. Edicto llamando a quien se crea con derecho al patronato activo de unas becas.

Cancillería Episcopal: Circular sobre exámenes para licencias ministeriales.

Crónica diocesana: Lista de ordenados. Visita canónica. Necrología.

Anuncios: Collatio dogmatica, moralis et disciplinaris mense februaria habenda.

Libros recibidos.

MODO DE EVITAR LA OPERACION DE LA PROSTATA
Una importante comunicación a la Academia de Medicina

Es generalmente en las proximidades de la cincuentena cuando la próstata se inflama, aumenta de volumen. El enfermo siente deseos tan frecuentes como imperiosos de orinar. Durante la noche tiene que levantarse repetidas veces. Experimenta sensaciones de quemaduras en el conducto urinario, además de pinchazos que se irradian por el periné y el bajo vientre. Las micciones se hacen cada vez más dolorosas, la vejiga se vacía incompletamente (retención) y muy pronto el desdichado prostático se vé obligado a recurrir a los sondajes repetidos, algunas veces a la "sonda permanente", que constituye una amenaza de operación.

Los tratamientos externos: lavados, masajes, no son más que paliativos que no atacan la causa del mal. Solamente un tratamiento interno es capaz de descongestionar la próstata. Las sales halógenas de magnesio, tomadas bajo la forma de grajeas de Magnogene, son desde este punto de vista, de una eficacia poco corriente. La experiencia ha demostrado que una cura continuada de Magnogene calma la inflamación de la próstata. Se aprecia cada día su disminución de volumen. Desaparecen igualmente las sensaciones de quemaduras y los pinchazos. La vejiga se vacía completamente y los deseos de orinar son menos frecuentes, menos tiránicos; las micciones vuelven a hacerse normales. El efecto del Magnogene se traduce en una mejoría en el estado general, que en algunos casos toma el aspecto de un verdadero rejuvenecimiento. El extracto de una comunicación presentada en la Academia de Medicina de París, describiendo los efectos y resultados de este nuevo tratamientos, será enviado gratuitamente a quien lo solicite de la Sección "AI", Apartado 648, Madrid.

Estado del tiempo.—Aunque una nueva borrasca avanza hacia el continente y disminuye la presión atmosférica en toda nuestra Península, el tiempo sigue de ambiente encalmado o vientos flojos y luce el sol, pues las nubes que se observan son muy elevadas y poco intensas. Salvo ligerísimas precipitaciones registradas en las provincias de Valladolid y Toledo, no ha llovido en toda España. En las primeras horas de la mañana de hoy se observan ligeras nieblas, especialmente en la cuenca del Duero. La temperatura continúa suave y muy por encima de la normal en esta época del año. Y ha disminuído en Andalucía, experimentando, en cambio, un ligero aumento en algunos puntos de Levante, Cantabria y cuenca del Ebro.

Tiempo probable para España: En toda ella, vientos flojos de dirección variable y buen tiempo. Se observarán algunas nubes altas de poca intensidad.

Temperaturas extremas: máxima de 23 grados en Huelva; mínima de 3 grados bajo cero en Teruel. Temperaturas de Madrid: máxima, 15,4 grados, a 14 horas; mínima, 3,8 grados, a 6,40 horas.

V. SANTOS MIRAT
MEDICO
Garganta, nariz y oídos
Consulta de 12 a 2
ESPOZ Y MINA, 2

El Dr. Población
CATEDRATICO DE LA FACULTAD DE MEDICINA
ha trasladado su domicilio a
ABASCAL, 24, 1.°, IZQUIERDA
MADRID. Teléfono 43254

DE FUENTE DE SAN ESTEBAN

NOTICIAS VARIAS

A dado a luz doña Flora Rubio, esposa del industrial don Venancio Sánchez, dos gemelos, niño y niña, necesitando los auxilios de la ciencia médica.

Intervino el doctor don Julio Pérez Martín, tocólogo de la Mutual de Yeltes, ayudado por el doctor S. Abarca. El resultado fué muy satisfactorio, y tanto la madre como los recién nacidos, siguen en perfecto estado de salud.

Enhorabuena.

—Ha sido leída la primera y segunda amonestación de la gentil señorita Bretilda Sánchez Alvarez, hija del industrial José Sánchez y su esposa Andrea Alvarez, con el joven Julián Peramato Ratero, hijo de José Antonio Peramanto y Matilde Ratero, acomodados labradores.

Entre los novios se han cruzado varios regalos. Reciban mi más cordial enhorabuena.

ROBO

Hace algún tiempo que los pacíficos moradores de este pueblo viven en constante alarma por los intentos de robo que se han cometido; primero, en el almacén de vinos; segundo, en casa del herrero, Andres Calvo; más tarde, en otras casas particulares, ya que si conejos, ya si embutidos, etc.

El último tuvo lugar en la noche del 5 del corriente. El caco o cacos penetraron tranquilamente en el recinto del templo parroquial, y allí desvalijaron los cepos, llevándose su contenido y arrojándolos, mas tarde, al corral propiedad del honrado industrial don Pedro Montero.

Cuando el celoso párroco, don César Moro, fué a la iglesia a las siete y cuarto de la mañana, recibió la natural sorpresa; pero hecha una requisa minuciosa, resultó que aparecieron algunos cajones abiertos, sin con candelabros y cálices de plata; luego no buscaban estos objetos, sino solamente el dinero.

En la misma noche entraron en las casetas de los huertos de Angel Cruz y se llevaron camisetas, calzoncillos, como también en el de Isidoro Tapia, dejándolo sin ocho o diez sábanas, varias servilletas y cuantos objetos encontraron al paso.

La Guardia civil trabaja activamente por descubrir a los autores. Parece hay una pista y ha sido detenido un sujeto que se ha cogido en contradicción. Deseando que los trabajos se vean coronados por el éxito, a fin de que vuelva la calma a estos habitantes y cada uno quede en el lugar que le corresponde.

EL CORRESPONSAL

¿Queréis colocaros?
Miles vacantes, Porteros, Ordenanzas, Capataces, Camineros, Carteros, Vigilantes motoristas, Asalto, Carabineros, Civiles, Secretarios, Prisiones, Auxiliares, con y sin examen, habiendo o no servido, sueldos 3.500 a 4.000 anuales. Fácil adquisición, damos nombres muchos colocados por nuestra gestión. CENTRO INFORMATIVO. Juan Dios, 7. MADRID. Remitid dos sellos 0,30 para informaros.
1-1

Sarna, Roña
Se cura en diez minutos, sin baño, con el Sulfureto CABALLERO
DE VENTA EN DROGUERIAS Y FARMACIAS

Mañana
principiará nuestra semana
DE
Retales
seda natural, para vestidos en liso y estampados
Retales
Rayón para vestidos y combinaciones en liso y estampado
Retales
lana para vestidos, faldas, etcétera, etc.
Retales
algodón para batas y arreglos
Retales
cretona, bonitos dibujos
Retales
colchones y almohadas
Retales
para tapicería
Retales
de sábanas y telas blancas
Retales
negros en seda, lana y algodón
RETALES, muchos RETALES
— Y —
Restos
¿PRECIOS?
Ya sabe usted como vende
MARIANO
Plaza del Peso, 16

CARTAS DEL EXTRANJERO

UN PUEBLO EJEMPLAR

Londres. Febrero, 1936.—Consternados todavía ante la magnificencia del espectáculo dado por este pueblo inglés ante los restos del que fué su rey ejemplar, las ideas no obedecen al ritmo normal y frío que el comentario objetivo requiere.

Este admirable pueblo, verdadera meca de la auténtica libertad de cultos, se ha arrodillado, cada uno ante su religión y dentro de su religión, para llorar la pérdida del rey. Su dolor no fué un dolor de histerismo, ni siquiera un dolor de simpatía personal; no, fué un dolor ciudadano, hondo de patria representada y sintetizada en la austeridad de un hombre digno de tal pueblo.

Recordamos todavía a la muchedumbre consternada frente a los partes facultativos, recordamos al viejo enmarcado en la plata de los años que al conocer la muerte del soberano, extrajo de lo profundo de un bolsillo una biblia protestante y se puso a leer tal vez para alcanzar la serenidad de espíritu que le es necesario a todo hombre sensato frente a todo dolor que desmoroine y destroce la personalidad racional del ser.

La muchedumbre de este pueblo desfiló ante los restos mortales, no con la indiferencia procesional de los que obedecen a un sentido pintoresco dentro de cada actualidad; no, desfilaron consciente de su significación, de su representación, de su dolor. Y fueron miles de personas, docenas de miles de personas, cientos de miles de personas, millones a lo largo de los días.

Y ese mismo dolor se trocó en reverencia fervorosa hacia Eduardo VIII. Fervor, también consciente de su significación. Este no es un pueblo que se suma en algarabía a los sucesos. Este es un pueblo que constituye por sí solo, por su reflexión, por su silencio, por su educación ciudadana, el suceso mismo.

Por algo el representante español en el acto de los funerales, señor ministro de Estado, dijo: "que con un pueblo así, se iba a todas partes". Y es verdad. Con un pueblo así se va a todas partes, porque se trata de un pueblo ejemplar, de la esencia misma de la civilización. Se trata de Europa. De la gran Europa. Del espejo de Europa. Y la cara, ya lo saben ustedes, es el espejo del alma.

TOMAS REY

¿EN MI PAIS, NO HAY LUZ?

Habana. Febrero, 1936.—Como si se tratara de deslumbrar a la ciudad, cerrándola los ojos, la ciudad se ha acostado sobre la almohada azul del mar. Tal vez los diablillos que fraguan los sucesos en el terreno del pintoresquismo, se han puesto de acuerdo para ofrecerle un suceso pintoresco al comentarista. Acaso se ha pretendido que el Presidente electo, don Mariano Miguel Gómez, recordase sus tiempos de alcalde de la Habana y...

El caso, haciendo honor al título que encabeza estas líneas, es que la Habana se ha quedado sin luz. Naturalmente, que esto, forzosamente, tuvo que suceder de noche.

Por lo visto, el Ayuntamiento de la capital de esta perla antillana adeuda a la compañía que suministra el flúido eléctrico una cantidad de dinero superior a nuestro concepto y a nuestras posibilidades de cálculo. Y siendo así, la compañía de electricidad privó una noche de luz a la ciudad. Fué entonces cuando la ciudad cerró los ojos y recostó su cabeza en el azul del mar que la luna bordaba de reflejos.

El hecho carece de importancia desde el punto de vista nacional, pero, sin embargo, la tiene desde el punto de vista del que comento, porque quiere decir que la municipalidad de la Habana, generosa en hacer huéspedes de honor y en declarar hijos predilectos, no cumple con el mismo entusiasmo sus obligaciones presupuestarias.

Sin embargo, ante el hecho nosotros nos ahorramos todo adjetivo porque es tan linda la ciudad, estaba tan bonita con los ojos cerrados. Alumbra tanto la luna de este país, que en este país no se puede decir que falta la luz, aunque las compañías de electricidad lo dejen a oscuras.

LUIS CABRERA

(Prohibida la reproducción).

SUBASTA. — El día 13 del corriente mes y hora de las once, se subastarán en la notaría de don José Hernández, calle de Zamora, número 4, segundo, en Salamanca, la dehesa término redondo, denominada "Palomar" y dos huertas que hay en dicha finca, radicante en el término municipal de Ciudad Rodrigo. El pliego de condiciones puede verse en dicha notaría.

4-1

REFLEJOS

EL TITULO DE «EX»...

Ante la zarabanda electoral en que se ha sumergido a España —seguramente averiguaremos en su día si hubo motivo y fué oportuna la determinación—no tenemás remedio que entregarnos a la sugestión del momento edificando un rascacielo que muy bien puede el lector clasificarlo entre la hipérbole y el razonamiento.

A ello. Empezamos:

La improvisación, ¿es una cualidad?; nos atrevemos a responder, aun cuando incurramos en el sistema "orlendof", que para ser español, perfectamente español y vivir perfectamente, la improvisación es, desde luego, una cualidad que, como ciertos artículos, podemos considerar de primera necesidad.

De no obedecer España a un sistema de improvisación no hubiera producido la República—pongamos—sesenta ex ministros.

Sólo a la improvisación puede deberse esta euforia numérica de mentalidades, que seguramente nos abruma de prestigio internacional y nos depaupera las cajas de la economía interior. Un país con sesenta o setenta ciudadanos "capaces" de gobernarle, no tendría más remedio que considerarse de non en el mundo y resignarse a servir de punto de referencia de Estado ultraextraordinario. Estoy seguro de que no existe en el mundo un solo pueblo que cuente con un número tan crecido de "capacitados".

Lo raro, señores, es que con tanta "lumbrera" la ciudadanía media se considere tan desgraciada, vivamos tan sobresaltados y consideremos la política española desde un punto de vista desgarradoramente triste y fundamentalmente pesimista.

¿No será que hemos aplicado mal nuestras mentalidades? Es posible; en la improvisación no hemos tenido en cuenta más virtud que la audacia. Por ello, los españoles en su desbordamiento ambicioso no han tenido en cuenta otra aspiración más que la conquista de la "ex" representativa; pasaporte y cédula de personaje para toda la vida española.

Es posible que si hubiésemos meditado las designaciones de los improvisados, no hubieran sido farmacéuticos los ministros de Marina, ni hubiésemos mandado a un maestro de escuela a la cartera de Agricultura, ni un abogado desempeñaría la de Obras Públicas, al mismo tiempo que un ingeniero regenta el Ministerio de Justicia. Ni un suspedido de correos podría haber sido nunca ministro de Comunicaciones.

Así las cosas, podemos definir la improvisación como una cualidad viable en los ciudadanos con "cara de cemento"—y que el cemento nos perdone—y como una rémora epidémica para la patria.

El origen de todo ello es la aspiración de los españoles por alcanzar la meta del triunfo, y la meta del triunfo en esta carrera entablada por la "gente" de "piel de cocodrilo" consiste en hacer carrera y llegar cuanto antes a la conquista de la "ex". Ello proporciona vida cómoda, tranquilidad en el alma, libertad y autoridad para el ejercicio de la crítica y el número de crisis necesario para encaramarse al escenario de la actualidad en calidad de personaje a quien se consulta, pues ocurre que muchas veces el Jefe del Estado no puede substraerse a su curiosidad por conocer opiniones de "mentalidades" y tal vez nutrirse de la sabiduría de sus consejos.

Con un "ex" se tiene garantizado en España incluso la primera pana de los cotidianos más representativos. La "ex" lleva unido en España el pasaporte "prestancioso" y "pretensioso" del reportaje gráfico.

Aparte de estas ventajas, la "ex" lleva aparejada una renta vitalicia que proporciona la dignidad económica necesaria para ostentar sin detrimento el resplandor del "cargo". No hay como haber dejado un cargo—ministrable, naturalmente—para asegurarse el "cargo" dentro del erario español y garantizarse la vida a lo largo de todos los presupuestos que la vida misma de cada individuo alcanza.

¡Cómo puede sorprendernos que los españoles se den codazos por alcanzar la meta de esa "ex", que representa el más importante de los títulos españoles!

JOAQUIN ROMERO-MARCHENT

(Prohibida la reproducción).

BOCA AMARGA
LENGUA BLANCA
ESTOMAGO DESCOMPUESTO

Es más peligroso de lo que algunos se imaginan, el poseer por largos meses la boca amarga y la lengua sucia al despertarse. En este caso el estómago funciona mal y no hay duda alguna que tarde o temprano el paciente se apercibirá de ello, ya sea con síntomas de insomnio pertinaces, jaquecas desconocidas hasta entonces, gases, eructos ácidos, ardores estomacales o pesadez después de cada comida. Si usted sufre de tales molestias, aún estará a tiempo de remediarlas si después de las comidas toma una pequeña dosis en polvo o dos o tres tabletas de Magnesia Bisurada. Si dichos síntomas se descuidan por mucho tiempo, degeneran automáticamente en dispepsia que, a la larga, se hará crónica. Tomada la Magnesia Bisurada oportunamente se alejarán tales inconvenientes. Su demora puede acarrearle serios peligros. La Magnesia Bisurada se vende en todas las farmacias al precio de Pesetas 2,65 en tabletas y a Pesetas 4,15 en polvo.

Datos de la exportación vinícola

Al referirse a nuestro comercio exterior durante los nueve primeros meses de los años 1934 y 1935, decía a fines de Noviembre último una publicación oficial que en este recientemente finalizado año nuestro comercio sufrió una baja de 25'8 millones de pesetas oro, y que la balanza que en 1934 nos había sido contraria en 183'4 millones de pesetas, en 1935 nos lo fué en dicho período en 229 millones.

Entre las sustancias alimenticias que ofrecieron alza en los nueve primeros meses del año 1935, con relación a los mismos del año 1934, figuran los vinos amontillados y olorosos de Jerez en pipas, que experimentaron un aumento de un millón de pesetas.

Y presentaron baja: el vino de Málaga y sus similares en pipas, por valor de 500.000 pesetas; el vino tinto ordinario en pipas, de 3.200.000 pesetas, el blanco común en pipas, de 1.100.000 pesetas, y los vinos amontillados y olorosos de Jerez en botellas, de 1.800.000 pesetas.

Vemos, por lo tanto, que todos nuestros vinos experimentaron una sensible baja en la exportación, pues si bien los amontillados y olorosos de Jerez en pipas señalan un aumento apreciado en un millón de pesetas, la exportación de esos mismos vinos en botellas sufrieron una baja valorada en 1.800.000 pesetas.

La baja experimentada por la exportación de uvas frescas representó un valor de 900.000 pesetas.

Electores:
Triunfará vuestro candidato adquiriendo la riquísima naranja mollar de Orihuela, en
Casa de Amador Felipe
San Pablo, 26-Tel. 2210
SERVICIO A DOMICILIO

LA ÚNICA, S. C. Agencia de Negocios
Gestiones administrativas.—Informes comerciales y cobros de créditos. Registros de patentes, marcas y nombres.—Compra-venta y administración de fincas.—Almonedas.—Oficina técnica de seguros
ACTIVIDAD — SEGURIDAD — ECONOMIA
GARCIA BARRADO, 1 Apartado 72 Teléfono 2251

¿NECESITA UD. UN CREDITO?
DIRIJASE A
"DIMSA"
Caballero de Gracia, 20, moderno. — MADRID
(Deseamos Agentes solventes)

Universidad de Salamanca 2017

POLITICA LOCAL

REMITIDO

8 de Febrero de 1936.

Señor don Mariano Núñez.

Amigo Mariano: Perdone esta nueva molestia.

Ruego dé cabida en su periódico a la adjunta carta, que también dirijo a "La Gaceta Regional".

Muchas gracias de su a. a., **Diego Martín Veloz.**

"Señor don Eduardo Jiménez.

Amigo Eduardo: En el Editorial de "La Gaceta Regional", de que eres director, correspondiente al número 4.694, que encabezas con el título de "Nuestros Deberes", haces una indiscreta alusión. Dices: cómplice de la revolución todas esas candidaturas piratas que pretenden estorbar el triunfo de la candidatura contrarrevolucionaria.

No quiero ni suponer que tú seas un malhechor de la pluma, no quiero creer que hayas querido ofender al Marqués de Albaida y a mí, que representamos esas candidaturas que no son piratas y si patrióticas, yo no admito de nadie—entiéndelo bien, de nadie—lecciones de patriotismo, pues he dado pruebas de sentirlo. Tú no has derramado todavía la sangre por España, aunque te creo capaz de morir por ella a mi lado, si alguna vez necesitara que le ofrendásemos la vida.

Para combatirme a mí, medios te dará tu talento y tu cultura, pero te ruego que no hagas alusiones ofensivas, porque no estoy dispuesto a aguantarlas, ya que me lo impide mi caballerosidad. Por preciarme de caballero, propuse hace dos noches, en una tertulia de Novelty, en la que se encontraba mi buen amigo Antonio Pérez Tabernero, que un grupo de salmantinos debíamos rendir homenaje a doña Abilia Arroyo de Román Retuerto, que por cumplir un deber de patriotismo, se vió herida en su inmaculada dignidad de mujer, en un pueblo, donde tuvo que ser auxiliada por beneméritos guardias civiles.

El homenaje había de consistir en ir a ese pueblo dándole escolta, en jugarnos la vida, si era preciso, por esa dama española, digna descendiente de Agustina de Aragón, por esa mujer que tiene gestos de heroína, tipo ejemplar de esta raza de españolas, que nos dan ejemplo de valor y patriotismo. Me retiré de aquella tertulia avergonzado, pues no había voluntarios y me quedé solo. Debo ser un loco romántico, pero estoy convencido de qua así debíamos ser todos.

Aquí lo mejor de la raza son nuestras mujeres y solo ellas salvarán a esta pobre España, cuyos hijos no parecen capaces de imitarlas ni descendientes de ellas. Parece más bien que pertenecemos a una raza de cobardes. Sostengo en público mi proposición de ir con doña Abilia a ese pueblo y darle escolta de honor. ¿Quiéres acompañarme? Así daríamos una prueba de gentileza y de patriotismo; así podrás ver que los que representamos lo que tú llamas candidaturas "piratas" no obramos como bandidos del mar y así como cumplidos caballeros. Te invito a tí, de una manera especial, porque supongo que los candidatos afines irían conmigo y estoy seguro de que doña Abilia iría gustosa, al ver que aún quedan caballeros capaces de morir y de correr todos los riesgos por sus damas.

He protestado ante tí de que se me achacasen frases molestas para algún candidato, que nunca he pronunciado, porque para hacer la crítica de la actuación política de algunos, no necesito recurrir al lenguaje grosero ni faltar a la verdad. En cambio de mí, según me manifiestan personas dignas de crédito, se ha dicho algo, que queriendo ofenderme, me hizo reír; se ha dicho también, que yo me retiraba de esta contienda electoral, a la que voy por amor a España, y a esta tierra de mis amores, sin importarme nada otra cosa.

Lo digo una vez más y para siempre; quiero que sepan todos los electores de la provincia que si alguna vez puede decirse con verdad que me retiro, será porque he muerto. El Defensor de Gerona dijo a sus subordinados, que le preguntaron a donde se retirarían, esta contestación: al cementerio. Así contesto yo. No tengo prensa ni dinero, pero tengo vergüenza y sé a lo que estoy obligado en estos momentos. Se también a lo que obliga el tener que "vivir".

De lo que no soy capaz es de cacar por escudo cosas tan sagradas, tan dignas, tan respetables, como es mi bandera, por medrar para mis conveniencias personales y para encubrir con una bandera patriótica nada que huela a negocio o enchufes, como ahora se dice. Quiero poner sordina y reírme a carcajadas por dentro, y me río burlándome de la suerte de muchos ¡vivir para ver! Yo confío y espero, que dijo Edmundo Dantes, ese viejo personaje de Dumas.

En fin: Yo he derramado mucha sangre, gritando ¡Viva España! Creo que tú y muchos de los que a tu lado están, seréis capaces de derramarla también, pero hasta ahora no habéis tenido ocasión de demostrarlo.—Tuyo affmo., **Diego Martín Veloz".**

UNA CARTA Y UN MANIFIESTO

La retirada de la contienda electoral de don Julio Ramón-Laca

"Salamanca, 8 de Febrero de 1936.

Sr. D. Mariano Núñez Alegría.

Director de EL ADELANTO.

Querido Mariano: En el número de EL ADELANTO de ayer, 8, e información titulada "En vísperas de la proclamación. Las elecciones en Salamanca. Diez y nueves candidatos y una retirada", se anuncia la mía—por cierto en términos tan afectuosos como es hábito en vuestro periódico—al mismo tiempo que se significa ignorar las causas de mi supuesta decisión y se formula la seguridad de que he de explicar aquélla a mis amigos y electores.

En efecto, por el documento adjunto intento puntualizar mi verdadera actitud y sus causas que, conociéndome como me conocéis los que tan acertadamente redactáis EL ADELANTO, habéis hecho bien en anticipar que no dejaría de explicar.

Con gracias anticipadas, te envía un cordial abrazo, **Julio.**

A LOS COMITES PROGRESISTAS DE SALAMANCA, SIMPATIZANTES Y ELECTORES

Desde el mismo día de la publicación del Decreto de disolución de Cortes y convocatoria de elecciones, mi posición política en relación con ellas, es esta: Mi compromiso electoral con mi partido y ante el Gobierno, fué únicamente venir a luchar por Salamanca en una candidatura de coalición centro. Anticipé, además, desde el primer momento, que no lucharía jamás aisladamente. Pues bien; dicha coalición—por lo que quiera que sea, que no es este el momento ni la ocasión de analizarlo—no se ha llegado a concertar hasta el presente, y yo, haciendo honor a mi palabra, llegaré hasta proclamarme candidato, y allá los demás con su responsabilidad y sus decisiones.

Yo no estoy ya en el caso de acreditar, como en la elección anterior, una fuerza o base electoral propia, que al presente estimo muy acrecentada. Con la sinceridad y buena fe que me caracteriza, declaro que en la presente contienda mis votos personales se aproximarían extraordinariamente a los necesarios para alcanzar la representación parlamentaria; mas ésto, aunque muy honroso para mí, no puedo estimarlo bastante. En cambio, en coalición entiendo que estaría asegurado plenamente el triunfo, y aún puedo añadir que la proyectada candidatura centro habíase recibido con extraordinaria complacencia en toda la provincia. Sólo la pasión o el desconocimiento de ésta, podrán dejar de reconocerlo así.

En consecuencia, hoy me limito a agradecer desde el fondo de mi alma las extraordinarias muestras de adhesión política y afecto personal recibidos y en estos días acrecentadas en términos que han llegado a conmoverme, e invito a los Comités Progresistas de la provincia, simpatizantes y amigos todos, a seguir, para ahora o para lo sucesivo, más unidos que nunca al calor de estas dos seguridades que creo poderles dar, confiadamente la que de mi propia resolución no depende y con plena garantía de ésta; a saber: primera, que yo seguiré laborando, como siempre lo hice, y cada vez con mayor entusiasmo por la provincia, el Partido y los amigos, y segunda, que nuestra organización política camina con marcha inicial pero segura, hacia momentos de hegemonía extraordinaria y patriótica, que en las Cortes próximas a reunirse se acentúa y en las subsiguientes ha de colmarse espléndidamente para el bien de la Nación y de la República.

JULIO DE RAMON-LACA

NOTA OFICIOSA DEL PARTIDO REPUBLICANO CONSERVADOR

Desde hace unos días está realizando el Partido Republicano Conservador una intensísima propaganda electoral por toda la provincia a favor de la candidatura del ex diputado a Cortes don Tomás Marcos Escribano.

En todos los pueblos, las comisiones que se han destacado han recibido gratísimas impresiones y muy entusiastas ofrecimientos.

Hoy saldrá una comisión de agricultores, afectos a la Unión, a visitar los pueblos de Almenara, Juzbado, Ledesma, Villaseco de los Reyes, Campo de Ledesma, Monleras, El Manzano, Brincones, Espadaña y Villar de Peralonso.

Otra Comisión de afiliados al Partido, visitará los pueblos de Tarazona, Espino de la Orbada, Cantalpino, Campo de Peñaranda, Villar de Gallimazo, Rágama y Paradinas.

El lunes, el candidato don Tomás Marcos Escribano, personalmente, visitará los pueblos de Cespedosa, Santibáñez de Béjar y Ledrada.

DOCUMENTOS ELECTORALES

Hemos recibido un largo escrito firmado por don Eduardo García Tabernero, vecino de Aldeaseca de Alba, candidato republicano agrario independiente, en el que dirige un llamamiento a los electores, y principalmente a las gentes del campo, para que su nombre sea incluido en las candidaturas que depositen el próximo domingo en las urnas. En este escrito, razona sus pretensiones aspirando a que, como labrador y hombre del campo, conocedor por ello de los graves problemas planteados en la provincia, sea votado por los agricultores salmantinos que deben estar—añade—escarmentados de lo que son los políticos profesionales.

QUISICOSAS

Al comenzar la semana
de pasión
política, solo ansío
la mayor circunspección
en nuestra circunscripción.
(Parece que estoy cantando
la habanera del pom-pom).
Y ya que las elecciones
solo nos dan desazones,
(en tanto que el candidato
disfruta lo bueno y grato),
hay que votar, sí, señor,
pero sin poner en ello
más que un somero "calor".
Y luego, salga el que pueda.
(Que así pasará, lector).

¡Esto Fabio, oh dolor! que ves ahora
montones tremebundos de cascote,
fué la antigua taberna de Pacheco.
Aquí gustaron el sabroso néctar
varias generaciones salmantinas
propicias a los mostos ribereños
o a los dorados caldos de la Sierra,
que fueron la parroquia de la casa,
y no supo de "tapas" ni "vermutes"
sino de "perros" mondos y lirondos.
Aquí del gran "tablón" con que los sábados
se completó la calle de la Bola,
las tertulias alegres y artesanas
sin "extremista" exceso en la política,
y el dulce chismorreo pueblerino.
. . . . . .
Primero el Armuñés, luego Pacheco...
Con razón se lamenta un concurdáneo
¡No va a quedar una taberna típica
para un buen trago con sosiego y calma!

Eres más irreverente,
más guasón y más mordaz
que algún cartel "ilustrado"
con el tema electoral.

Don Fili derrama dones
sobre este pueblo y su ciencia.
Siendo en bien de Salamanca
que no tenga continencia.

Va la "Casa Charra"
a honrar a Bretón,
de los salmantinos
ilustre blasón.
Le honró la Argentina
y le honró Transvaal.
Todos, todos, menos...
su ciudad natal.

Dr. Prada Garrido

Director del Dispensario Central y Jefe provincial de la Lucha Antituberculosa

Profesor de la F. de Medicina

PULMON Y CORAZON

Rayos X - Electrocardiografía

Consulta, a las 10

Avenida de Canals, 11. Tel. 1980

IMPORTANTE COMPAÑIA

inglesa seguros necesita agentes productores. Escriban: señor Mozos, San Mateo, 20, Madrid.

2-1

NO SE DEVUELVEN LOS ORIGINALES, NI SE MANTIENE CORRESPONDENCIA ACERCA DE ELLOS

ALMACENES

La Costa Azul

Julio González, PLAZA DEL MERCADO, Salamanca

Señora: Si por pereza no nos ha visitado, hágalo antes del 15 que termina nuestra quincena de RETALES y RESTOS

Fíjese en nuestros precios

Opal para mudas, metro.	0,70
Lanilla para batas, ... de 1,80 a	1,10
Pañete angorina, novedad . . de 6 a	3,45
Crep satén, todo colorido.	3,60
Camisetas felpa niño, color.	0,75
Servilletas crepé, jaretón.	0,50
Toallas felpa, color, grandes.	0,75
Manteleria bordada «té».	4,50
Madejas lana . . . . . de 0,65 a	0,40
Ovillos lana. . . . . de 1,50 a	1,00
Tres pañuelos, jaretón, señora en. . .	0,35
Velos tul, fuertes.	0,95
Calcetín de caballero.	0,30
Tres pares calcetines, cbro, seda en.	2,95
Idem idem idem hilo. . . .	2,20
Bayetas para pisos, número 15 a. . .	0,20
MANTAS de PALENCIA LEGITIMAS desde. .	17,50

VISITENOS y será nuestra mejor propagandista

PARA COMPRAR BARATO SOLO EN

ALMACENES

La Costa Azul

20 por ciento de rebaja en Confecciones

PARA ELLAS

De utilidad

Son muchas las amas de casa que no se deciden a pintar los suelos de la suya, creyendo necesarios un gran equipo y muchos cuidados. No hay tal. Escogida la pintura y adquirida con la indispensable brocha, no se necesita más que un almohadón viejo para arrodillarse, un periódico y una franela vieja mojada.

El periódico sirve para poner sobre él el tarro de pintura y evitar los feos goterones, que, si no se observan antes de secarse, pueden estropear todo el trabajo, dando al suelo aspecto de manchado. La franela es útil para limpiar inmediatamente las salpicaduras en el zócalo de la pared, inevitables por mucho cuiado que se ponga.

Instrucciones: hay dos puntos que conviene tener en cuenta, primero dejar la ventana abierta antes de empezar a pintar, lo que apresura el trabajo, ayudando a la pintura a secarse rápidamente y resuelve el problema de cómo llegar a la ventana para abrirla después de pintada toda la habitación y, segundo, tener presente que después de acabar el trabajo, hay que salir por la puerta. Lo mejor es, por consiguiente, comenzar por un lado de la puerta y trabajar en derredor del cuarto por junto a la pared, dejando siempre una porción central, que sirve de paso, y de la que es posible retirarse, pintándola, hacia la puerta, al terminar la habitación. Las señoras cuidadosas de sus manos, o que no tengan criada en quien confiar, harán bien en proveerse previamente de un buen par de guantes viejos o de goma que se las defiendan.

VIAJES

Han salido:

Para Don Benito (Badajoz), don Miguel de Vargas.

—Han llegado:

De Mirando del Castañar, el médico don Angel Pérez Rojo.

LA BODA DE HOY

Esta mañana, a las ocho y media, se habrá celebrado, en la capilla del Cristo, el enlace matrimonial de la bella señorita María de los Milagros Sánchez García, con nuestro querido amigo, el distinguido médico y recaudador de contribuciones de esta capital, don Adolfo Vergez.

Apadrinarán a los contrayentes don Fulgencio Lozano, interventor de la Caja de Ahorros y Monte de Piedad, y la señora doña Irene Castro.

El acta la firman como testigos los señores don Julio Sánchez Salcedo, don Ramón Santos, don Abraham Sánchez y don Francisco Alcalde.

La boda se celebra en familia y los desposados salen para Madrid a pasar su luna de miel.

Les deseamos una perpetua felicidad.

BODAS

A las once de la mañana de ayer, en la iglesia parroquial de San Martín, tuvo lugar el enlace matrimonial de la bellísima y encantadora señorita Nieves Barragán Fernández con el joven don Mariano Flórez Robles, de distinguida familia de León.

Desde el domicilio de la novia, los numerosos invitados se trasladaron al templo en automóviles. Nieves Barragán Fernández entró en la iglesia del brazo de su padre y padrino, nuestro querido amigo, don Gregorio Barragán, dueño del Café y Hotel del Pasaje. El novio daba el suyo a su madre y madrina, la respetable señora doña Rosario Robles, viuda de Flórez.

Terminada la ceremonia religiosa, las distinguidas familias invitadas al acto fueron obsequiadas con un espléndido banquete, servido en los salones del magnífico Hotel de Pasaje, con la exquisitez y competencia de este establecimiento, con arreglo al siguiente menú:

Consomé con taza al jerez; Huevos Bohemia; langostinos, salsa tártara; Centro de solomillo Bouquetier; salsa Perigord; Suprema de Poularda a la moderna; Postres, Biscuit glacé Monfiel; tarta María Luisa; canastillas de frutas. Vinos: Jerez González Byas, Paternina Rojo; Diamante blanco; Champán Viuda Cliqot. Café, licores y habanos.

Terminada la comida, los recién casados marcharon con dirección a Madrid, siguiendo en viaje de novios por las principales poblaciones de Andalucía.

En los mismos comedores del Hotel se organizó un animadísimo y brillante baile, que duró hasta las primeras horas de la noche.

Reiteramos al nuevo matrimonio nuestra más cordial enhorabuena, que hacemos extensiva a sus respectivas familias.

ANIVERSARIOS

Un año se cumple mañana de la sentida muerte del que fué prestigioso industrial de esta plaza, don Venancio Ropero Herrero, persona que gozaba de la mayor estimación por sus excelentes cualidades y méritos.

El finado, hombre activo, dedicó su vida al trabajo, conquistando un nombre, rodeado de los mayores afectos, que legar a los suyos. Su muerte causó general sentimiento, debido a su conducta ejemplar.

Al cumplirse tan triste fecha, renovamos la expresión de nuestro más sentido pésame, a su desconsolada esposa, doña Carmen Pérez; hijos, don Juan y doña Agustina; hijos políticos, doña Julia de las Heras, don Rosauro Castilla, industrial y doña Victoria González; nietos, hermanos, hermanos políticos, sobrinos y demás familia.

—El próximo día 12, hace dos años que falleció en La Orbada, rodeado de los solícitos cuidados de los suyos, y confortado con los Santos Sacramentos, el señor don Pedro Marcos Laso.

En plena juventud, a los veintidós años de edad, cuando sus méritos y bondades le hacían esperar un admirable porvenir, rindió su tributo a la muerte, dejando sumidos en el mayor dolor a sus familiares y a cuantos le conocieron y trataron.

Nuevamente testimoniamos nuestro pésame a sus desconsolados padres, don Juan Antonio Marcos del Teso y doña Catalina Laso González; hermana, doña Delfina Marcos Laso; tíos, primos y demás parientes.

—Siete años se cumplen hoy de la muerte de la respetable señora doña Orosia Ruiz Santos, esposa del comerciante de esta plaza don José María de la Iglesia.

El recuerdo de las bondades y virtudes que adornaron a tan piadosa señora permanece imborrable, entre sus muchas amistades, entre las que dejó afectos bien sinceros.

Al cumplirse la triste fecha, hacemos presente nuestro pésame a su desconsolado esposo, don José María de la Iglesia; hijos, doña María Luisa y doña Leonilde; hijo político, don Julián Palencia, médico, hermano, don Miguel; hermana política, doña Rosaura; nietos y demás parientes.

—Mañana se cumple el primer aniversario del fallecimiento del señor don Constantino García Blanco, conocido industrial que fué del Arrabal del Puente, y persona que gozaba de los mayores afectos y amistades.

Con tan triste motivo, renovamos nuestro pésame a su desconsolada esposa, doña Juliana Villardón Sánchez hijos y demás familia.

—El día 11 de los corrientes, hace un año que subió al cielo, en Tardáguila, a los ocho años de edad, la angelical niña Aguedita Hernández Jiménez, que era el encanto del hogar de sus tíos, nuestros buenos amigos don Francisco Jiménez Pablos, maestro nacional y de su esposa, doña Mercedes Barchona Moreda.

En tan inolvidable fecha enviamos nuestro más sentido pésame a sus tíos don Francisco y doña Mercedes, a sus padres y hermano don Germán, doña Francisca y Juan Manuel, de Calvarrasa de Arriba, como a su abuelo don Felipe Jiménez y demás familia.

FALLECIMIENTOS

Tras de larga y penosa enfermedad, ha muerto cristianamente la virtuosa señora doña Rosa Cea García, muy estimada por sus bondades, esposa de nuestro amigo don Manuel Díez Jarque, al que enviamos nuestro sentido pésame en esta hora de amargura que se cierne irreparablemente sobre su hogar.

Expresamos, pues, nuestra condolencia al estimado amigo, así como a sus hijos y hermanos, don Tomás y don Anselmo Cea García.

EL ADELANTO de hoy consta de DOCE páginas.

Candidatura para Diputados; municipalista y contrarrevolucionaria

Alcaldes, Concejales, Secretarios, Viticultores y Trigueros:

Votad a **Fernando Fernández Suárez**

Abogado y Secretario del Ayuntamiento de Aldeadávila de la Ribera. Secretario del CONSEJO NACIONAL DE LA UNION DE MUNICIPIOS ESPAÑOLES. Vicepresidente de la FEDERACION PROVINCIAL DE VITICULTORES. Vocal de la JUNTA OFICIAL VITIVINICOLA de Salamanca.

Votad a **Fernando Fernández Suárez**

que valientemente proclama ser CATOLICO, defensor de la propiedad y del orden social y contrarrevolucionario de verdad. DESOID EN LOS PUEBLOS A ESOS CANDIDATOS QUE HACE AÑOS PROMETIERON SER VUESTROS PROTECTORES, Y CUANDO FUERON DIPUTADOS OLVIDARON SUS PROMESAS. No hace falta nombrarlos, porque todos los conocemos: FUERA CARETAS Y BASTA DE ENGAÑOS.

Oficinas en Salamanca: Varillas, 18, primero, izquierda. Teléfono 2115

Contratos de arriendo de fincas rústicas

Expedientes de matrimonio civil.- Cuartillas papel superior, DOS ptas. kilo

«Nueva Ley Municipal», por Abella

Librería de Núñez, Rúa, 21

Universidad de Salamanca 2017

MIENTRAS EL SR. PORTELA DESMIENTE EL PACTO ELECTORAL CON LA CEDA

SE PUBLICAN LOS DETALLES DE UNA REUNION EN CASA DEL SEÑOR ALBA, Y SE HABLA DE QUE LAS IZQUIERDAS ADOPTARAN, EN VISTA DE ESTO, UNA ACTITUD TRASCENDENTAL

Las relaciones entre la Ceda y los monárquicos han estado a punto de ser rotas por la alianza de los primeros con el Gobierno

El estado del ex Príncipe de Asturias

Los médicos dicen que ha sido atajada la hemorragia y que el estado general ha mejorado

EL EX PRINCIPE DE ASTURIAS MEJORA

Habana.—El conde de Covadonga ha dormido tranquilamente durante unas horas de la tarde, y al despertarse preguntó qué personas habían ido a preguntar por su salud.

Juan López, que fué palero del yate del ex rey don Alfonso de Borbón, ha ofrecido su sangre para la próxima transfusión que se haga al enfermo.

ESTA ATAJADA LA HEMORRAGIA DEL EX PRINCIPE

Habana.—A las nueve y media de la noche se ha hecho público un parte oficial firmado por cuatro médicos sobre el estado del príncipe de Asturias, conde de Covadonga, que dice lo siguiente:

"La transfusión de sangre realizada ayer ha tenido buenos resultados. Un reconocimiento más reciente del enfermo demuestra que está atajada la hemorragia. El pulso es normal y su estado general ha mejorado. Abrigamos grandes esperanzas de un desenlace favorable de la crisis."

SEÑORITAS QUE OFRECEN SU SANGRE PARA LA TRANSFUSION

Habana.—Se ha sabido que Clarita Blanco, joven enfermera de la clínica de Asociación Cubana, y Bebé Almagro de Menocal, nuera del ex presidente de Cuba, han ofrecido su sangre para que se haga la transfusión al conde de Covadonga. Los médicos siguen inyectando sangre ultramuscularmente para asegurar su nutrición.

MEJORIA DEL ENFERMO

Habana.—Los médicos que asisten al conde de Covadonga han manifestado que su estado es mejor. Ha dormido satisfactoriamente y su espíritu es más animoso, pues incluso en la mañana de hoy ha conversado con algunos amigos y familiares.

HOY SE HARA OTRA TRANSFUSION DE SANGRE

Habana.—Los médicos que cuidan al ex príncipe de Asturias harán hoy pruebas de sangre con vistas a una posible transfusión que se realizaría hoy.

Los mismos doctores están tratando ahora el tumor que aún no se había curado, ante la sospecha de que sobrevenga alguna nueva hemorragia.

Lea usted EL ADELANTO.

Palabras del señor Portela

"La Montaña", "El Llano" y "Los pasos del Pantano' de la Convención francesa.

«La Historia es la que nos enseña...»

COMIDA DE GALA EN EL PALACIO NACIONAL EN HONOR DEL CUERPO DIPLOMATICO

Madrid.-El próximo lunes se celebrará, en el Palacio Nacional, una comida de gala con que S. E. el Presidente de la República obsequia al Cuerpo Diplomático acreditado en Madrid. Asistirá a ella todo el Gobierno, en unión de sus respectivas esposas.

Una vez terminada la comida, se celebrará en uno de los salones un concierto, al que están invitados el alto personal de las embajadas y consulados, de la casa presidencial y del ministerio de Estado.

EL SEÑOR VILLALOBOS MARCHA A SALAMANCA

Madrid.—El ministro de Instrucción marchó esta mañana a Salamanca para preparar la próxima contienda electoral. Piensa regresar a Madrid el próximo lunes por la tarde.

VISITAS AL MINISTRO DE LA GUERRA

Madrid.—El ministro de la Guerra recibió una numerosa audiencia. Entre ella a los generales Burguete, Mola, Rodríguez del Barrio y Riquelme. A los coroneles Pérez García, Argüelles y Valcázar. Tenientes coroneles, Monasterio, Badía y Civera. Señorita Carmen Suárez, y a una comisión de aprobados sin plaza del Catastro, que pidieron al general Molero se les incluya entre los que se encuentran en expectación de destino.

EL SEÑOR PORTELA DESMIENTE EL PACTO ELECTORAL DICIENDO QUE LOS CANDIDATOS DE CENTRO VAN EN CANDIDATURA ABIERTA

Madrid.—El presidente del Consejo estuvo en Gobernación hasta cerca de las dos de la tarde, hora en que se trasladó a la presidencia, donde permaneció unos momentos.

En la conversación que mantuvo con los periodistas se expresó en los siguientes términos:

—Pocas cosas. Sólo una aclaración o rectificación, como quieran ustedes. Cuando hay interés en no comprender las cosas, es difícil explicarlas de modo que se entienda.

El Gobierno no ha celebrado pacto alguno electoral. Sus candidatos van en candidaturas abiertas.

¿Para qué establecer que hay coalición de centro derecha y monárquicos?

Desde la izquierda, una voz calificada y sin duda alguna de talento y autoridad, incurre en esta confusión y por consideración a ella reitero de nuevo lo que antes he dicho.

También se habla del centro, recordando lo que sucedió en la Convención francesa, donde existía "La montaña" y "El llano" y en la que había una zona intermedia denominada "Los pasos del pantano".

Cuando desapareció el pantano vino el descabezamiento general.

¿Es que se quiere ahora un descabezamiento general de derechas e izquierdas, como sucedió en aquella ocasión? Entonces que no haya llanura. Que desaparezca el centro. La historia es la que nos enseña.

Y nada más, terminó diciendo el señor Portela.

El señor Portela recibió esta mañana varias visitas, figurando entre ellas la del general Mola.

Una información de «La Voz»

En el domicilio del señor Alba se acordó entre los señores Portela y Gil Robles la alianza electoral que ha disgustado a los monárquicos

Entrevista que desmiente después el Jefe del Gobierno

LAS RELACIONES ENTRE EL GOBIERNO Y LA CEDA

Madrid.—"La Voz" dice lo siguiente:

"La alianza electoral que—pese a las declaraciones hechas hoy a mediodía por el señor Portela Valladares—se ultimó anteayer por las derechas, y el Gobierno pudo ser causa—y puede serlo todavía—de que se rompan las relaciones entre la Ceda y los monárquicos.

Anteanoche hubo interesantísima entrevista en el domicilio particular del Presidente de las Cortes. Con el señor Alba se reunieron el señor Gil Robles y el Presidente del Consejo de ministros. El acuerdo quedó ultimado. Las candidaturas del centro, abiertas, se completarían con las del bloque antirrevolucionario, en aquellas provincias por las que no resultase hacedero unir en una misma lista electoral candidatos gubernamentales y derechistas. En las circunscripciones donde el pacto se hubiera establecido ya, quedará reforzado. Fué entonces cuando se combinó desbaratar la candidatura abierta de centro por Alicante, en la que figuraba el íntimo amigo del señor Portela Valladres, don Juan Sarradell.

Así las cosas ,anoche celebraron una reunión los señores Calvo Sotelo y Gil Robles. Fué el ex ministro de la dictadura el iniciador de la entrevista.

Noticiosos los monárquicos del acuerdo que se había establecido en la noche del jueves entre los señores Gil Robles y Portela Valladares, se apresuraron a la defensa de sus candidatos, en menoscabo de los cuales iba, sin duda alguna, la alianza gubernamental-cedista. Los términos de la conversación entre el jefe de Acción Popular y el señor Calvo Sotelo, no fueron lo cordiales de otras veces. A punto estuvo, como decimos al principio, de acabar con una ruptura de negociaciones que hubiera desbaratado muchas candidaturas de derechas, entre otras, las de Madrid, capital. Acaso hoy por la mañana, haya habido nuevas conferencias, en las que tal vez han intervenido personajes conciliadores, y la tirantez de relaciones entre monárquicos y cedistas haya cedido.

EL JEFE DEL GOBIERNO DESMIENTE UNA ENTREVISTA EN CASA DEL SEÑOR ALBA CON EL JEFE DE LA CEDA

Madrid.—A las 6,20 de la tarde, llegó a la Presidencia el Jefe del Gobierno. Se le preguntó si tenían algún fundamento los rumores que daban cuenta de que el señor Portela había estado en el domicilio particular del señor Alba conferenciando con el jefe de la Ceda, señor Gil Robles.

El Presidente del Consejo contestó negativamente, diciendo que para nada había estado en el domicilio particular del señor Alba.

Después se le preguntó sobre la estancia en Madrid del jefe de las fuerzas en Marruecos, general Mola, y dijo que había venido para informarle de asuntos relativos a aquella zona.

—El general Mola es una persona muy competente en estos temas y ha venido a informarme debidamente de algunos puntos referentes a la zona de Marruecos.

LOS PARTIDOS POLITICOS ANTE LAS ELECCIONES

Se habla de que los jefes de izquierda van a adoptar un acuerdo trascendental en vista de la alianza del Gobierno con la Ceda

Los actos políticos que hoy se celebrarán en Madrid.-El señor Samper irá como candidato por la provincia de Madrid.-La Ceda va a incluir al señor Primo de Rivera como candidato por la capital de la República

EL SEÑOR GIL ROBLES NIEGA QUE EXISTA PACTO ELECTORAL CON EL JEFE DEL GOBIERNO

Madrid.—En "A B C" se publica una breve conversación del señor Gil Robles y un redactor de dicho periódico, en la cual el señor Gil Robles dijo "que era totalmente infundada la noticia, aparecida en parte de la prensa de la noche, respecto a la conclusión de un pacto general para toda España entre el Gobierno y él.

—No hay tal cosa—añadió—. La situción es la misma y solo se han verificado pactos en algunas provincias que tienen un carácter meramente local. Es cierto, sin embargo, que el frente antirrevolucionario se ha extendido más de lo que se preveía.

Sobre su impresión del panorama electoral dijo que estaba muy satisfecho.

—Son excelentes las noticias que recibo de todas las provincias. En estos momentos, hay esas pequeñas dificultades de los acoplamientos de última hora en dos provincias tan solo, pero quedarán resueltas en un plazo brevísimo. Venceremos en toda la línea, porque así nos lo hace prever el entusiasmo por las candidaturas de derechas que en todas partes se nota.

LOS ACTOS DE DERECHAS E IZQUIERDAS DE HOY EN MADRID

Madrid.—La campaña electoral llegará hoy a su grado máximo con los importantes actos de propaganda que celebran izquierdas y derechas.

La coalición de derechas ha organizado un acto múltiple, que se celebrará en diez teatros, en el que tomarán parte candidatos y propagandistas.

Hablarán: En el Palacio de la Música, don Cándido Casanueva; en el Alcázar, don Dimas Madariaga; en la Opera, señor Bermúdez Cañete; en el Monumental, señor Pérez de Laborda; en la Zarzuela, señor Marín Lázaro; en el Beatriz, señor Esparza; en la Prensa, señor Pabón; en el Goya, señor Ruiz Alonso. Todavía falta por contratar otro teatro.

Las izquierdas también celebrarán otro acto múltiple.

La presidencia estará en el Cinema Europa, desde donde se darán las órdenes para la celebración del mitin. Presidirá Isidro R. Mendieta. Desde el Salón España, hablará Angel Pestaña (sindicalista), Joaquín Maurín (Partido Obrero de Unificación Marxista), desde el salón Stambul, José Díaz, comunista, desde el Salón Guerrero; desde el Teatro Victoria, Martínez Barrio (Unión Republicana), dese el Cine Montecarlo, Francisco Largo Caballero (Partido Socialista), y don Manuel Azaña, desde el Cine Montecarlo.

EXPECTACION ANTE EL DISCURSO DEL SEÑOR AZAÑA

Madrid.—Se concede gran importancia al discurso que pronunciará hoy don Manuel Azaña, por suponerse que en él expondrá el punto de vista de las izquierdas ante la alianza electoral centrista, actitud que, según se dice, podría tener importantes consecuencias.

¿ADOPTARAN ACTITUDES TRASCENDENTALES LAS IZQUIERDAS?

Madrid.—Un periódico dice que las coaliciones electorales centro-derecha han ocasionado profundo disgusto entre las izquierdas.

Parece que éstas tienen el temor de que el Gobierno no sea tan imparcial como corresponde a su posición en la próxima contienda. Añade el periódico, que tal vez para cambiar impresiones al respecto se celebre el lunes en Madrid una importante reunión de los partidos coaligados, y quizá de las coaliciones salga un acuerdo trascedental, para comunicar el cual de la manera más solemne, pudieran hacer una visita al Jefe del Gobierno los jefes más calificados de la alianza de izquierdas.

EL SEÑOR SAMPER CANDIDATO POR EL PARTIDO AUTONOMISTA

Valencia.—Al salir del despacho del Gobernador, el ex presidente del Consejo, señor Samper, manifestó que iba a ser incluído en la candidatura por la provincia de Valencia, que presenta el partido autonomista.

Figurará en último lugar de ella. Parece que este partido ha retirado de ella a don Vicente Iborra, ex Director de Comercio, que irá por la capital.

Así, pues, la candidatura por ésta quedará integrada por don Sigfrido Blasco Ibáñez, periodista; don Juan Barral, abogado, don Vicente Iborra, don Enrique Malboysson, periodista, y don Arturo Suai, propietario.

La de la provincia quedará ultimada esta noche.

DENUNCIA POR LA EXPEDICION DE CEDULAS FALSAS

Valencia.—El ex diputado don Pedro Vargas, ha presentado ante el Juzgado una denuncia por expedición de cédulas personales retiradas ilegalmente, con miras a violar la pureza del sufragio, durante la próxima contienda electoral.

El Presidente de la Diputación, ha manifestado que es inexacta la denuncia.

CANDIDATO COMUNISTA POR SEVILLA

Sevilla.—El comité provincial del partido Comunista, hace saber que ha sido designado candidato por la provincia en representación del partido Comunista, Manuel Delgado.

Esto ha causado extrañeza, por cuanto la candidatura del frente de izquierdas, está ya completa con cuatro candidatos de Unión Republicana, uno de Izquierda Republicana y tres del Frente Obrero, que son socialistas, en total ocho, que son los puestos de mayoría.

También ha publicado una nota el comité provincial progresista, haciendo constar que don Manuel Figueroa Rojas, que aparece como progresista en la candidatura de coalición centro derecha, no pertenece a este partido.

¿VARIACIONES EN LA CANDIDATURA POR MADRID?

Madrid.—Circula insistentemente el rumor de una posible modificación en la candidatura de derechas por Madrid. Consistiría en sustituir al señor Jiménez Caballero por don Juan Antonio Primo de Rivera. Parece que desde hace unos días el señor Gil Robles viene recibiendo sugestiones para que sea incluído en la lista de candidatos derechistas por Madrid el jefe de Falange Española. Hasta ahora el señor Gil Robles ha desatendido la indicación. Sin embargo, la situación varió mucho en la entrevista de la noche del jueves habida en casa de don Santiago Alba, y nada tendría de extraño que al fin se accediese a sustituir al señor Jiménez Caballero por el señor Primo de Rivera.

UN ACTO DE ACCION POPULAR

Lorca.—En el teatro Guerra se celebró un acto de Acción Popular, en el que, entre otros oradores, hablaron los ex diputados y candidatos, don Tomás Maestre Zapata y don José Ibáñez Martín.

Cerró el acto el ex ministro señor Salmón, que habló del programa social de Acción Popular.

Dijo, que hay revolucionarios, porque no se hace justicia con todo el que trabaja y padece necesidad, pero en cuanto a los trabajadores se les dé trabajo y medios adecuados de vida, se acaban las revoluciones.

Hablando de los terratenientes dijo, que había que respetar la propiedad, pero sólo en el caso de que las tierras estuvieran en poder de unas manos creadoras de riqueza nacional. Pero en otro caso, las tierras deben ser expropiadas, previa indemnización para que no las posean aquéllos que sólo saben aprovecharse de sus frutos.

El mitin terminó dentro del mayor orden.

LA CANDIDATURA DERECHISTA POR LA PROVINCIA DE MADRID

Madrid.—Según informes facilitados por el gobernador civil, señor Morata, ha quedado ultimada la candidatura derechista por la provincia de Madrid.

La constituyen cuatro candidatos de la Ceda, el señor Serrano Jover, por Renovación Española, y el ex presidente del Consejo de Ministros, don Ricardo Samper, en representación de los elementos centristas.

NO HABRA ABSTENCION DE LAS IZQUIERDAS

Madrid.—Aunque algunos periódicos han acogido el rumor de que las izquierdas se proponen celebrar una reunión, en la cual habían de adoptarse determinadas actitudes en relación con las próximas elecciones, actitud que, según se dejaba entrever, pudiera ser la abstención, tenemos la impresión de que dicho rumor carece en absoluto de fundamento.

Este rumor—nos decía esta noche una personalidad de izquierdas—carece de sentido. Sería absurdo que pensáramos en la abstención cuando las masas se hallan ya en la calle, dispuestas a luchar en los comicios y complemente esperanzadas en el triunfo.

EL SEÑOR MORATA, CANDIDATO POR CACERES

Cáceres.—La candidatura de derechas ha sufrido una modificación. El candidato cedista señor Vega Bermejo será sustituído por el Gobernador civil de Madrid. La can-

Exposición de cerámica

El alcalde de Madrid, señor Villamil; el secretario, señor Verdejo, y el director de la Escuela de Cerámica, señor Alcántara, viendo los trabajos presentados por los alumnos de dicha Escuela (Foto Rico

Una distinción

El subsecretario de Instrucción pública, don Gregorio Fraile, imponiendo, en nombre del Ministro, la insignia de honor de las Legionarias Hispánicas a doña Matilde de Lario, presidenta de dicha institución

Universidad de Salamanca 2017

EN UN CORTIJO ANDALUZ SE DESARROLLA UN SANGRIENTO SUCESO

ANOCHE, EN MADRID, UN SUJETO ENTRO EN UN ESTANCO, RECLAMO 20 DUROS, SE DISPUSO A COGERLOS, Y AL SER SORPRENDIDO HUYO, SUICIDANDOSE LUEGO

Se registran atracos en Barcelona y en Cádiz, y son detenidos en la capital catalana, unos maleantes extranjeros que se habían internado

didatura queda, pues, en esta forma:

Eduardo Silva, Berjano Gómez, Rodríguez Jurado y marqués de Oquendo, cedistas; Morata, centrista; Pascual Cordero, independiente, y Honorio Maura, de Renovación Española.

LOS DISCURSOS DE HOY EN MADRID

Vigo.—Los discursos que mañana pronunciarán en Madrid los señores Azaña, Largo Caballero y Martínez Barrio, serán escuchados mediante altavoces en el Teatro Tamberlik.

El discurso del señor Gil Robles será oído por el mismo procedimiento en los salones del Cine Odeón y del Teatro de la Escuela Nocturna Obrera.

Las localidades de estos teatros están agotadas.

UNA NOTA DE LOS MAURISTAS

Vigo. — El Comité provincial del partido maurista ha hecho pública una nota en la que fija su posición ante la contienda electoral en la provincia.

Ataca duramente los extremismos, diciendo que con ninguno de los dos bloques podía simpatizar el Partido Conservador, que constituye el centro de la vida política nacional y estima que las candidaturas del Gobierno son absolutamente equidistantes de ambos extremos.

El partido se aparta circunstancialmente de la lucha y recomienda a sus afiliados y simpatizantes que voten las candidaturas de centro.

LOS TRABAJADORES DE LA ENSEÑANZA, AL LADO DE LAS IZQUIERDAS

Vigo.—La Asociación de Trabajadores de la Enseñanza ha distribuído profusamente un manifiesto colocándose abiertamente del lado del Frente Popular y recabando los votos del Cuerpo electoral para las candidaturas de izquierdas.

EL SEÑOR PUJOL, CANDIDATO POR BALEARES

Palma de Mallorca.—De acuerdo los señores Gil Robles y Juan March, ha sido designado candidato por esta circunscripción, en el frente antirrevolucionario, el director del periódico "Informaciones", de Madrid, don Juan Pujol Martínez.

Dicha candidatura irá al copo por Baleares.

LA COALICION REPUBLICANA DE LUGO

Lugo.—El ministro de Trabajo sigue recibiendo numerosísimas visitas de todos los pueblos de la provincia.

El domingo, por la mañana, sale con dirección a Madrid, proponiéndose regresar a esta capital antes de las elecciones.

La candidatura de coalición republicana estará integrada por don Manuel Becerra Fernández, don Luis Rodríguez de Viguri, don Armando Peñamaría Flores, don Roberto Ouro Vázquez, don Ramón Fernández Mato, don Virgilio Fernández Vega, don José María Díez Villamil y don Ricardo Gasset Alzugaray.

UNA NOTA DE LA COALICION DE DERECHAS DE ZAMORA

Zamora. — La coalición de derechas ha facilitado a la prensa una nota diciendo:

"En la reunión celebrada en Madrid por las fuerzas políticas representadas y jefes que integran aquéllas, acordaron mantener exclusivamente la candidatura por mayorías que forman los señores Alba, Cid, Rodríguez y Carrascal, reservando hasta los últimos días de la semana próxima los puestos de minorías para conocer el curso de la lucha, por ser hasta ahora múltiples las candidaturas presentadas por las derechas que obstaculizan el hacer la designación de quien ocupe los puestos."

LOS RADICALES DE ALAVA EN LIBERTAD PARA VOTAR

Vitoria. — Celebró una reunión extraordinaria el Partido Radical y se leyó una carta del subsecretario de Gobernación, señor Echeguren, en la que declinaba el honor de presentarse candidato por Alava.

Después, el partido acordó dejar en libertad a sus afiliados para que cada uno vote a quien quiera.

EL SEÑOR VELAYOS NO SE RETIRA

Avila.—El ex ministro señor Velayos ha hecho entrega a la prensa de una nota desmintiendo la afirmación que apareció en el periódico "La Nación", de Madrid, correspondiente al día de ayer, en la que se decía que retiraba su candidatura en las próximas elecciones.

Desmiente esta noticia rotundamente y hace también mención a su gestión como ministro de Agricultura, diciendo que fué el único que acometió el problema dentro de los medios de que disponía, pues la Ley de Restricciones no le permitía hacer otra cosa con los trigueros.

COALICION CENTRO - RADICAL EN ZARAGOZA

Zaragoza.—Desde las ocho hasta las diez y media de la noche hubo una reunión de radicales, cedistas y elementos de centro, en el despacho del Gobernador.

Después de cambiar impresiones, se acordó formar una candidatura de coalición centro-radical, para optar a las minorías por la provincia.

Estos elementos tendrán el asentimiento explícito de la Ceda.

Han sido designados candidatos, el periodista, don Manuel Aznar, por el Gobierno, y el profesor, señor Valenzuela Soler, por los radicales.

Por la capital, se presentará sin acoplamiento a ninguna candidatura, el radical don Francisco Oliver, y parece que por la provincia se presentará como conservador independiente, don Mateo Azpeitia.

UN MITIN DE IZQUIERDAS

Bailén.—Con un lleno rebosante se celebró un mitin del frente popular, en el que, entre otros oradores, hizo uso de la palabra doña Victoria Kent.

En todo el acto reinó gran entusiasmo y los concurrentes saludaron puños en alto y cantaron "La Internacional".

Los oradores fueron muy aplaudidos y se dieron vivas a la República y a Largo Caballero.

Se pidió la reposición del Ayuntamiento de elección popular. Se atacó duramente a los señores Gil Robles y Lerroux, que fueron calificados de traidores.

El desfile del numeroso público que acudió al mitin se hizo dentro del mayor orden y no se registró ningún incidente.

EL SEÑOR ALBORNOZ EN LUARCA

Luarca.—Tuvo lugar un acto de izquierdas, en que los oradores pidieron el voto de las mujeres para sacar de las cárceles a la multitud de presos políticos que hay en prisiones.

Cerró el acto don Alvaro de Albornoz, que hizo una exaltada declaración de amor a su patria chica, recordando su infancia en el pueblo.

En la parte política de su discurso, atacó al señor Gil Robles, e hizo votos por que la República deje de estar gobernada por monárquicos.

Hubo un gran lleno y reinó mucho entusiasmo, sin que ocurrieran incidentes.

MITIN SUSPENDIDO

Manacor.—A poco de comenzar un mitin de izquierdas, en el teatro Variedades, fué suspendido por el delegado de la autoridad.

LA CANDIDATURA DE IZQUIERDAS POR ASTURIAS

Oviedo.—A las dos de la tarde terminó la reunión celebrada por los elementos obreristas, socialistas y comunistas, para la proclamación de candidatos.

Resultaron elegidos Matilde de la Torre, Amador Fernández, secretario que fué del partido Socialista en Oviedo y gerente del periódico "Avance"; Inocencio Burgos; socialista destacado de Pola de Siero, donde fué alcalde; Jesús Vallina, regente que fué de "Avance", y Mariano Moreno Mateo, abogado madrileño, que estuvo en Oviedo después de los sucesos revolucionarios y defendió a los encartados socialistas en la mayoría de las causas.

Fueron también proclamados candidatos dos comunistas: Juan José Manso y dolores Ibarruri "Pasionaria".

La candidatura de izquierdas queda, pues, completa con los señores Albornoz, Luis Laredo, médico alienista de Oviedo; Angel Menéndez, secretario que fué de los Sindicatos Agrícolas y ex diputado de las Constituyentes; José Maldonado, ex alcalde de Tineo; Damián Conde, de Gijón, y Carlos Martínez, médico, de Gijón.

La reunión se celebró en un garage que fué del periódico "Avance", que al parecer tienen arrendado los socialistas con el nombre de Unión Socialista, ya que el partido Socialista y la Unión General de Trabajadores, están disueltos en Asturias.

EL FRENTE POPULAR EN BADAJOZ

Badajoz.—En el salón del Centro Obrero, se ha celebrado el primer acto del frente popular, entre gran entusiasmo.

Asistieron unas cuatro mil personas y otras muchas se quedaron en la calle por falta de sitio.

Los guardias de asalto cachearon al público a la entrada.

Habló, en primer lugar, Juan Simeón Vidater, socialista. Dijo a los republicanos que el triunfo es más fácil de obtener que de conservar.

Después del triunfo del día 16, que estima indiscutible, hay que evitar que vuelva a caer el régimen en manos de lo más podrido del republicanismo.

Hace un retrato del jefe de la Ceda, calificándole de inepto, desleal y descreído, y se pregunta cómo querrá obtener trescientos diputados, si los tuvo y no supo qué hacer con ellos.

Termina diciendo que se puede escribir ya el epitafio de Gil Robles que si algo se parece a Cristo es en que muere entre ladrones.

A continuación habla Vicente Sol, de Izquierda Republicana, que hace una relación de las inmoralidades que dice cometidas en el segundo bienio.

Anuncia la obra de Gobierno que han de llevar a cabo las izquierdas, en la que destacan las Obras Públicas, nacionalización de los ferrocarriles y creación de 40.000 escuelas. Termina atacando al gobernador, del que dice que es un especialista en chanchullos electorales.

Martínez Cartón, candidato comunista, refuta los carteles de propaganda de las derechas, y anima a las masas para que no decaigan en su entusiasmo.

Finalmente, habla Fernando Valera, que hace un discurso doctrinal. A pesar de su cansancio, el auditorio le escucha con gran atención.

Todos los oradores fueron ovacionados.

Anoche, en Madrid

Un hombre, al ser perseguido, se suicida en plena Plaza Mayor

HABIA ENTRADO EN UN ESTANCO RECLAMANDO, REVOLVER EN MANO, 20 DUROS

Madrid.—Minutos después de las nueve de la noche se desarrolló en la Plaza Mayor un sangriento suceso.

A las nueve, cuando procedía a cerrar el estanco situado en la calle de Toledo, número 7 y 9, el encargado del mismo, Felipe Fernández González, para hacer arqueo, penetró en el interior un individuo de unos treinta años, el cual, sin mediar palabra, sacó un revolver y apuntando al estanquero, le conminó a levantar los brazos, diciéndole:

—"No quiero más que veinte duros", a lo que contestó el encargado: —"Pues yo se los daré", replicando el individuo:

—"No, prefiero cogerlos yo".

Y acto seguido ató de pies y manos a Felipe, preguntándole dónde tenía el dinero. Cuando éste se disponía a decírselo, entró en el establecimiento una cuñada de Felipe y al darse cuenta de lo que ocurría, empezó a dar gritos pidiendo auxilio.

El atracador huyó sin llevarse nada, por la calle de Toledo, hacia la Plaza Mayor, perseguido por un cabo de Zapadores y un Guardia civil.

Al llegar frente a la tenencia de Alcaldía de la Plaza Mayor, y viéndose acorralado por sus perseguidores, a los que se había unido bastante público, se detuvo y sacando el revólver y volviéndolo contra sí, se disparó un tiro en el temporal derecho, cayendo desplomado.

El guardia y el cabo de Zapadores y dos transeuntes, lo trasladaron al Dispensario de Urgencia, sito en la misma plaza, donde los médicos se limitaron a certificar la defunción.

Se dió conocimiento al Juzgado de guardia que se constituyó en el dispensario y ordenó el traslado del cadáver al depósito.

En el registro que se hizo de las ropas del muerto, se le encontró un revólver sin número, de calibre grande, con cuatro cápsulas.

En los bolsillos se halló un llavero con varias llaves, un peine, un par de calcetines, una pluma estilográfica, unas gafas y una carta escrita a lápiz y dirigida al juez de guardia en la que indicaba que no se culpara a nadie de su muerte y que se suicidaba por contrariedades de la vida y por su situación económica.

Firmaba la carta Roberto Castillo Riera.

La Policía trata de averiguar el domicilio del suicida.

El estanquero y su cuñada comparecieron ante la autoridad judicial relatando el suceso en la forma que queda referida.

—Pues si vienen, con mucho gusto les recibiré y examinaremos el problema y les convenceré de que además no se ha apartado de aquella línea de neutralidad que nos hemos trazado y que nos proponemos seguir.

—¿Pero usted todavía no ha recibido noticia de esa visita?

—En efecto, yo no sé nada de la visita ni del rumor.

Finalmente, los informadores preguntaron al señor Portela de si el Gobierno se había preocupado ya de nombrar sustituto al fiscal de la República.

—No, todavía no nos hemos preocupado de este asunto.

El Sr. Richi aplaza su vuelo a La Guinea

Madrid. — El aviador Lorenzo Richi, que se proponía salir esta noche del Aeródromo de Barajas, con dirección a la Guinea Española, ha aplazado su viaje en vista de las malas condiciones atmosféricas.

No ha fijado aún la nueva fecha de su salida.

BOXEO

La velada internacional de anoche

Madrid.—En el Salón Leganitos y con numeroso público, se celebró una velada internacional de boxeo.

Blázquez venció a Quintana por puntos.

El madrileño Cascorro, vencio a Monteiro, campeón portugués, por puntos, después de un bonito combate en el que el madrileño llevó siempre la iniciativa.

El portugués Bracilino, venció a Caños, gallego, por abandono, en el octavo asalto, a pesar de una enorme diferencia de peso en favor del vencido.

En un intento de atraco en Cádiz, muere un pistolero, huyendo los restantes

LOS TIROS DE LA POLICIA Y DE LOS GUARDIAS LE DESTROZARON A CABEZA

Cádiz.—En la fábrica de cervezas "La Gaditana", establecida en la Avenida de Pablo Iglesias, 18, penetraron tres pistoleros, que pretendieron apoderarse de una caja, en la que había ocho mil duros.

La Policía había recibido una confidencia de que se preparaba el atraco, por lo que dispuso un servicio especial en el interior de la fábrica, con tres agentes y dos parejas de Asalto.

Los pistoleros llegaron hasta el patio de acarreo, donde la fuerza les dió la voz de "¡Manos arriba!" Contestaron con una descarga que fué repelida por los agentes y guardias, alcanzando los proyectiles a un pistolero en las piernas y en la cabeza.

Sus compañeros desaparecieron velozmente y no ha sido posible detenerles.

El atracador herido falleció antes de ingresar en el Hospital, dejando en el trayecto algunos trozos de masa encefálica.

Se le ocupó una pistola ametralladora con seis cargadores.

En defensa de su padre

Trágico suceso en un cortijo

UN PROPIETARIO GRAVEMENTE HERIDO

Andújar.—Anoche ocurrió una tragedia en el cortijo de Navalcriuelo, de este término municipal.

Enrique Prieto Ureña, vecino de Arjona, dueño de la finca, estaba disgustado desde hace tiempo con el arrendatario de aquélla, Francisco Arcos Durán, natural de Montefrío, y domiciliado en la Casa del cortijo con su familia.

Anoche, dueño y arrendatario, tuvieron una conversación relacionada con las cuentas de los arriendos. Arcos rogaba a Prieto que no le protestase una letra que le tenía firmada para próximo vencimiento, porque ello le supondría un enorme perjuicio, y le suplicaba un aplazamiento en el pago. Prieto se negó rotundamente a ello.

Ambos discutieron y llegaron a agredirse, presentándose en este momento Pedro Arcos Cobaleda, de veintiún años, hijo del arrendatorio, que al ver a su padre luchar, agredió con un hacha a Prieto, produciéndole una herida en la cabeza de catorce centímetros de extensión, que le interesaba el cuero cabelludo y le produjo la rotura del frontal, dejando al descubierto la masa encefálica, y otra herida en el hombro derecho, ambas de pronóstico gravísimo.

Un intento de atraco y secuestro

LOS PISTOLEROS FRACASARON EN SU EMPRESA

Barcelona. — En la Delegación de Policía del Distrito de Sans, se presentaron a última hora de la tarde, el chófer José Miñana Maxenchs, de sesenta años, y los jóvenes Angel Caro Hospital, de quince, y Francisco Escofet San Román, de dieciocho, quienes manifestaron que habían sido víctimas de un intento de atraco y secuestro.

Según sus declaraciones, en la entidad "Taxis Barcelona" se recibió un aviso telefónico para que una camioneta de servicio acudiera a las once de la mañana a la calle de Portugalete, 18, donde habría de recoger unos géneros para transportarlos.

El servicio fué encomendado al chófer denunciante, al cual, cuando llegaba cerca de la casa citada le salieron al encuentro dos desconocidos, que pistola en mano le obligaron a bajar de la camioneta y entregar su uniforme de chófer a un tercer individuo, que estaba apostado en una esquina. Después le maniataron y amordazaron, haciéndole penetrar en el interior del vehículo, donde se quedó vigilándole el supuesto chófer.

Los otros dos pistoleros se marcharon, y al cabo de media hora volvieron, acompañados de los jóvenes, también maniatados.

Cuando estos subieron a la camioneta, los atracadores la pusieron en marcha, siguiendo un ca-

(Continúa nuestra información telefónica en la página siguiente).

AL SALIR DE LA PRESIDENCIA

El señor Portela habla de su entrevista con el general Mola y de la supuesta actitud de las izquierdas

LA VISTA DEL GENERAL MOLA AL JEFE DEL GOBIERNO

Madrid.—A las nueve y media, abandonó la Presidencia el Jefe del Gobierno, que dijo a los periodistas:

—Como cosa noticiable, la visita del general Mola. Toda ella ha estado dedicada a las cosas y asuntos de Marruecos. Estudia el general Mola los asuntos que le están asignados muy a fondo y son útiles para la organización de nuestro protectorado y de otros territorios de Africa.

Ya hace tiempo que estoy examinando el problema de nuestras colonias y de Marruecos para ver de quitarle las trabas en su desenvolvimiento, de asegurar su mejora y obtener de ellas aquella vida económica que es necesaria para que lejos de ser una carga para la nación vengan a aportar nuevos elementos a nuestra economía.

Cuanto he oído al general Mola coincide con las tendencias y orientaciones que estaban en estudio y que han empezado ya a traducirse en proyectos por la nueva Dirección de Marruecos y Colonias, a base de dar autonomía e iniciativa a los que están al frente de ellas con el control necesario para que en todo tiempo se sepa en la presidencia del Consejo de ministros la actuación que allí se sigue y atribuyendo a esta Dirección de Marruecos y Colonias este papel inspector y que tenga al corriente a la Presidencia del Consejo de ministros como de superior autoridad de cuanto allí se haga y se proponga.

SI LOS JEFES DE IZQUIERDA DE LA ACTITUD DEL GOBIERNO VISITAN, LES CONVENCERE

Un periodista dijo al Jefe del Gobierno, que durante la tarde había circulado el rumor, recogido por la prensa de la noche, de que las izquierdas se hallaban disgustadas por la actitud electoral del Gobierno, por el hecho de formar parte sus candidatos de las coaliciones de derechas.

—No tengo noticia de nada de eso. Y no creo que valga la pena siquiera de examinar ese rumor. Me atengo a cuanto he manifestado y que no es cosa de repetir por no cansar al público ni a la prensa.

—Pues incluso se publica la noticia de que el lunes los jefes de los partidos de izquierda tendrán una reunión y que probablemente después de ella vendrán a visitarle a usted.

ELECCIONES DE DIPUTADOS A CORTES

Candidatura Republicana Independiente

FILIBERTO VILLALOBOS GONZALEZ

Ante la imposibilidad de atender personalmente a la campaña electoral, agradecerá el señor Villalobos a sus amigos que dirijan toda la correspondencia electoral y petición de candidaturas, a

su domicilio de Salamanca

ELECCIONES DE DIPUTADOS A CORTES

CIRCUNSCRIPCION DE SALAMANCA

Candidatura del Partido Republicano Liberal Demócrata

Rafael González Cobos

Universidad de Salamanca 2017

mino que las víctimas no pudieron determinar.

Transcurrida otra media hora, el vehículo se detuvo frente a los cuarteles nuevos, al final de la calle Cortés.

Los atracadores libertaron a los denunciantes y desaparecieron por unos campos inmediatos.

Los dos jóvenes manifestaron que son dependientes de la casa industrial de descoltaje S. A., sita en la calle Tirso de Molina, números 14 al 20. Estaban en el escritorio, cuando inopinadamente se presentaron los dos pistoleros que les pidieron el dinero que hubiera para pagar jornales. Contestaron que aún no había llegado el compañero que debía traerlo del Banco.

Viendo fracasado el intento de robo, los desconocidos decidieron llevarse a los dependientes a la calle y esperar la llegada del dinero. Los muchachos fueron maniatados y trasladados a la camioneta.

Pasado un rato, los atracadores consultaron el reloj y decidieron que ya era tarde para dar el golpe, y que era preciso huir. Así lo hicieron hasta el lugar donde abandonaron a sus víctimas.

Los declarantes facilitaron algunas señas personales de los pistoleros, de cuya búsqueda se ha encargado el rondín de atracadores.

Un buen servicio

Pistoleros extranjeros en Barcelona

DOS DETENCIONES

Barcelona.—El rondín de persecución de extranjeros, recientemente organizado ha practicado un interesante servicio que ha culminado en la detención de unos elementos que se consideran peligrosos.

Se tenía noticias de que se habían refugiado en Barcelona unos atracadores franceses que huyeron de la vecina República y habían entrado en España por la frontera de Puigcerdá, después de sostener un tiroteo con los gendarmes franceses.

Se practicaron pesquisas con el fin de conocer el paradero de los citados atracadores y se supo que habían sido acompañados en la frontera por un ciudadano francés que les sirvió de guía para conocer los parajes de Puigcerdá, aun cuando se sabe que no pertenecía a la banda.

Después de activas diligencias, practicadas en Barcelona, se pudo saber que los "apaches" franceses tenían su morada en la calle de la Diputación, cerca de la Plaza de la República.

En la madrugada se presentaron los agentes en aquel lugar y no encontraron a los miembros de la cuadrilla, que se sabe capitaneaba un tal Eloy Pérez, el cual en unión de sus compañeros había huído horas antes de esta localidad.

En la casa donde vivían fué detenido un individuo apellidado Mallent y también su mujer, los cuales estuvieron también en Puigcerdá, protegiendo la fuga de dichos elementos.

Ambos han ingresado en la cárcel para ser expulsados de España.

Mallent había quebrantado ya en una ocasión la orden de expulsión.

Las denuncias del asunto Tayá

El capitán laureado, Sr. Nombela, es hasta ahora el único que comparece ante el Juzgado

Madrid.—Esta mañana estuvo en las Salesas el capitán laureado don Antonio Nombela, actor, como se recordará, de la denuncia presentada hace poco tiempo a las Cortes.

Preguntado por un periodista acerca de su estancia en las Salesas, ha dicho:

—Don Fernando Duque, uno de los que yo denuncié, ha presentado contra mí querella por calumnias e injurias. Esta es la causa de mi visita al Juzgado. Confío plenamente en la rectitud ponderada de nuestra administración de Justicia. No es ella responsable del hecho tan paradójico como el que se da.

Al descubrir en las Cortes, el más alto organismo representativo de la soberanía española, una serie y variada gama de delitos, se llega a señalar a los autores de los mismos. Se reconoce también por las Cortes la honorabilidad sin tacha del denunciante. Esto lleva implícita la veracidad de las graves afirmaciones de la denuncia. Pues bien; resulta que hasta el presente momento—no tengo noticias de otra clase—la única persona que ha comparecido en calidad de acusado ante los Tribunales en este vergonzoso asunto, ha sido el señor Nombela.

Personalmente no me aflige lo más mínimo la paradoja. He dicho al principio que tengo fe ciega en la Justicia. Todo llegará. Como español, sí me entristece este panorama de nuestra patria, en que, al parecer, existen ciudadanos privilegiados, con los cuales es postura, si no más digna, sí más cómoda, ser cómplice en estos actos que enfrentarse contra los mismos en el cumplimiento del deber.

A tres dependientes de una casa de tejidos, unos pistoleros les roban cinco mil seiscientas pesetas

Y EN EL COCHE QUE UTILIZABAN LOS DEPENDIENTES, LES OBLIGAN A LLEVARLOS A BARCELONA

Barcelona. — Comunican de Tarrasa que cuando un automóvil pasaba por la calle de la Igualdad, ocupado por tres dependientes de la fábrica Humet Hermanos, de tejidos, siendo portadores de una suma de 5.600 pesetas en billetes y plata que acababan de cobrar en un Banco para atender al pago de los jornales de la semana, dos individuos les amenazaron con pistolas, obligándoles a detener el vehículo. Después montaron en el coche, apoderándose de la citada cantidad.

Acto seguido, los pistoleros, apuntando siempre con sus pistolas, obligaron al dependiente que conducía el coche a que se dirigiera por la carretera de Barcelona a esta ciudad. Uno de los atracadores descendió en las inmediaciones de la Plaza de Toros Monumental, y el otro se hizo conducir hasta la calle de Salmerón, donde descendió del coche, tomando seguidamente un taxi. Los atracados, una vez que se libraron de los pistoleros, se dirigieron a la Delegación General de Orden Público, donde presentaron la correspondiente denuncia.

Han aportado como dato de interés el número de la matrícula del taxi que alquiló el atracador que se apeó en la calle de Salmerón.

La policía practicó gestiones hasta lograr que compareciera en la Delegación el conductor del citado taxi, el cual ha confirmado que el vehículo le fué alquilado por un desconocido en la calle de Salmerón, el cual se hizo conducir a la Plaza de Urquinaona, donde le abonó el importe del viaje.

Los atracados estuvieron prestando declaración y se les mostró un álbum que contiene fotografías de varios atracadores, sin que reconocieran en ninguno de ellos a los que le habían robado el dinero.

La policía ha destacado unos agentes a Tarrasa para que practiquen gestiones encaminadas a detener a los atracadores.

Un Alcalde, que no es Alcalde, se va a querellar contra el Gobernador

EL PLEITO DE LA REPOSICION DE LOS AYUNTAMIENTOS

Santander.—El alcalde, don Ernesto Aldaiz, nombrado en sesión municipal anoche, se presentó ante el Gobernador civil, llevando los atributos del cargo y ofreciéndose como tal alcalde.

El Gobernador le dijo que en la Alcaldía encontraría un oficio destituyéndole, como igualmente a los otros diez concejales interinos de filiación radical.

El secretario del Ayuntamiento dió cuenta de la recepción del oficio.

El Gobernador ha repuesto a los restantes concejales del 14 de Abril, pero no son bastantes para cubrir las vacantes, por lo que el Ayuntamiento no podrá funcionar normalmente.

Se dice que el señor Aldaiz presentará una querella contra el Gobernador por usurpación de funciones, siendo defendido por don Santiago Alba.

Reunión de la Junta Central del Censo

ACUERDOS ADOPTADOS

Madrid.—A las cinco de la tarde se reunió en el Congreso la junta central del Censo, con asistencia del Presidente del Tribunal Supremo, don Diego Medina, el rector de la Universidad, señor Cardenal; el señor Calvo Sotelo, como presidente de la Academia de Jurisprudencia, y los señores García Ovido, Fernández Vivanco y San Martín, que actuó como secretario.

Presidió don Diego Medina, y la reunión duró poco más de media hora. Terminada ésta, el señor San Martín dió la siguiente referencia:

"Se ha acordado por unanimidad, resolver con carácter general que tienen derecho y obligación de votar todos cuantos figuren en las listas del censo y no estén incluídos en las certificaciones de incapacidad o suspensión en el ejercicio del derecho de sufragio y que, por lo tanto, los guardias de Seguridad, por no estar sujetos a disciplina militar y pertenecer a un cuerpo esencialmente civil, tienen derecho a emitir sus votos, en los colegios en cuyas listas de electores figuren inscritos.

Esta reunión se convocó a petición de varios presidentes de mesa, a quienes había surgido la duda de si tenían o no derecho al voto, los guardias de Seguridad y en virtud de algunas reclamaciones presentadas por organizaciones socialistas, que estimaban no debían tener derecho al voto, por entender que son cuerpos militarizados.

Patronato Nacional de Turismo de Salamanca

DE INTERES PARA LOS AUTOMOVILISTAS

Servicio de información sobre transitabilidad de los puertos principales de las carreteras españolas. Información facilitada por el Patronato Nacional del Turismo y el Automóvil Club de España.

Puertos abiertos al tránsito: Pajares, Escudo, Somosierra, Guadarrama, Piqueras, Lecumberri, Velate, Carrascal, Roncesvalles, Piedrafita y Navacerrada.

Puertos cerrados por la nieve: Canfrac y Sallent (El Portalet).

LA GUERRA ITALO-ETIOPE

Los etiopes han detenido los avances italianos en el Norte y en el Sur

Y están realizando un movimiento envolvente en la región de Neghelli

Addis Abeba.—Las tropas etiopes, que son muy lentas para organizarse, son, en cambio, por lo visto, magníficas para la guerra, y han logrado detener el ímpetu del avance italiano, tanto en el frente Norte como en el Sur, según las noticias que llegan a la capital.

Continuando las victorias logradas por los etiopes en el frente Norte, los soldados del Negus hostigan sin cesar a las tropas italianas impidiendo lo que se ha considerado como rápido avance del enemigo en el frente Sur.

Las noticias recibidas en Addis Abeba, dicen que los invasores encuentran sumamente difícil la tarea de "limpiar la zona ya ocupada y mantener las comunicaciones".

Los italianos son hostigados con constantes escaramuzas durante la noche y agresiones a las columnas que quedan aisladas. Esto ha motivado, según un funcionario etiope, que el general Graziani, para consolidar la posición de su tropa, tenga que esperar refuerzos en Neghelli, lo que permite a los etiopes enviar nuevos contingentes de tropas a Sidamo y Arrussi.

Bandas de guerreros etiopes están realizando, según estos informes, un movimiento envolvente en la región de Neghelli que preocupa a los italianos.

Entretanto, se reclutan a toda prisa guerreros, para lo cual se han montado nuevas estaciones de movilización.

Los funcionarios gubernamentales abandonan las oficinas para alistarse, mientras que muchachos son enviados al frente a combatir.

Los aviones italianos continúan los bombardeos en los frentes Norte y Sur, pero cada vez con mayores dificultades, debido a las densas nubes y a la lluvia.

En los primeros días de esta semana se sintió bastante intranquilidad en Addis Abeba, al tenerse noticias de que los aviones de bombardeo italianos, volaban a 30 millas al Norte de la capital.

El jueves, algunos aviones de reconocimiento enemigos, volaron sobre la línea del ferrocarril al Este de Awash.

En tanto que las lluvias dificultan los movimientos de tropas, los observadores militares extranjeros creen que en las próximas semanas será grande la actividad guerrera.

Una ambulancia de la Cruz Roja británica se ha trasladado hasta el fin del camino a Walia, 75 millas al Norte de Dessie.

Según comunican, han practicado mil operaciones durante la última quincena.

El Baile de Disfraces del día 15 a beneficio de la Asistencia Social Salmantina

La comisión organizadora nos manifiesta que ya tiene confeccionadas las listas de invitados para el baile de disfraces que se celebrará en el Salón Ideal, el día 15 del corriente, de diez de la noche a tres de la madrugada, a beneficio de la Asistencia Social Salmantina.

En la semana próxima publicaremos los nombres de las familias invitadas, así como los donativos recibidos, en metálico y en objetos para la tómbola.

Los donativos se reciben en la pañería Hijo de Senén Martín, Plaza Mayor, 26 y 27.

PAGOS DE HACIENDA

Se han puesto al cobro los siguientes libramientos:

Don Materno García, 15.264,23; don Rogelio Rodríguez, 2.010,25; doña Ramona García, 75; Jefe de Vigilancia, 11,04; don Emilio Nava, 1.657,05; don Eleuterio Población, 281,67; don José Huarte, 238,19; don Baldomero Delgado, 242,09; don César Fernández, 740,05; don Cipriano Martín, 135,; don Eloy Miguel, 197,40; Administrador de Correos, 1.325,72; don José Corrionero, 217,06; don Bibiano Sánchez, 158,97; don Francisco Manuel Hernández, 137,10; don Juan Simón, 84,60; don Antonio Muñoz, 1.043,65.

SUCESOS LOCALES

DESAPARECE UNA CAJA CON MATERIALES PARA LA CONSTRUCCION DE DENTADURAS, VALORADA EN 500 PESETAS

En la Comisaría de Policía, se presentó ayer, el médico dentista, don José García de la Cruz, manifestando que una chica que tiene a su servicio, llamada Ascensión Fonseca, por encargo suyo, depositó en la Administración de los automóviles de línea de Salamanca a Madrid, una caja conteniendo modelos de escayola para dentaduras, con aros de oro, dentaduras y otros objetos, valoradas en quinientas pesetas.

Ayer, recibió un aviso telefónico de la empresa de automóviles, participándole que cuando salieron a numerar el paquete, no lo encontraron, creyendo que la chica lo hubiera vuelto a llevar distraidamente.

El denunciante manifiesta, que Ascensión Fonseca, dejó la caja en la Administración y que como tampoco ha llegado a poder del destinatario en Madrid, ni daban seña alguna del paradero de la misma, ponía el hecho en conocimiento de la policía, añadiendo que al solicitar el libro de reclamaciones, éste le fué negado.

Las diligencias, han sido remitidas al Juzgado de Instrucción.

SUSTRACCION DE OBJETOS DE UNA CAMIONETA

Pedro Castro Alvarez, de treinta y cuatro años, vecino de Tábara (Zamora), denunció ayer, que en ocasión de tener una camioneta parada, en la Plaza del Doctor Población, en un momento en que fué a una farmacia, de la calle de Azafranal, junto a la Plaza de Santa Eulalia, le habían sustraído del vehículo, un abrigo usado, un maletín con documentos, una carpeta de cuero, con efectos de giro, otra con papeles de negocios y otros objetos, más una cesta con artículos de comer.

UN BOLSILLO QUE DESAPARECE

Cuando salía de la Droguería de Villalobos, situada en la calle del Doctor Riesco, la vecina de Calvarrasa de Abajo, Celsa Santos Hernández, le fué sustraído un bolsillo de cuero, que guardaba en un bolsillo exterior del abrigo, el cual contenía treinta pesetas, ignorando quien pudiera ser el autor.

POR INSULTOS, A LOS GUARDIAS DE ASALTO

Los guardias de asalto, José Pascual y Andrés Sánchez, presentan en la Comisaría de Policía, a requerimiento de su compañero Raymundo Alburquerque, que estaba de paisano, a un individuo llamado Teodoro Miguel Gutiérrez, por insultos, a la autoridad.

Clases Pasivas

Se interesa de los pasivos don Ramón Jerez, don Guillermo Rodríguez, señor Carbajosa y señor Martín Rivero, la presentación en el negociado de Clases Pasivas de Intervención, para un asunto que les interesa.

AYER, EN EL GOBIERNO CIVIL

Junta de Autoridades para tratar de la construcción del nuevo edificio para Delegación de Hacienda

Ayer, a las diez de la mañana, en el despacho oficial del Gobernador civil de la provincia y bajo su presidencia, se reunió la Junta de autoridades y elementos representativos de las entidades económicas de la capital, como asimismo representaciones del Colegio de Arquitectos.

Asistieron los señores don Agapito Velasco, delegado de Hacienda; don Miguel Iscar, alcalde de Salamanca; don Fernando García Sánchez, presidente de la Caja de Ahorros; don Rafael Villa, delegado provincial del Trabajo; don José María Viñuela, presidente de la Cámara de Comercio; don Enrique Andrés, presidente de la Patronal del Ramo de Construcción, ostentando también la representación de don Luis Maeso, presidente de la Patronal general, y los arquitectos, don Jenaro de Nó, don Joaquín Secall, don Eduardo Lozano y don Francisco Ortigosa, y don Félix Palomero, por la Casa del Pueblo.

El gobernador civil, señor Santiso, saludó a las representaciones que acudían a la reunión, mostrando su agradecimiento y exponiendo a continuación el objeto de la reunión, que no era otro más que el concerniente a la construcción de los edificios públicos Gobierno civil, Delegación de Hacienda y Cuartel de Asalto.

Añadió que consideraba ineludible recapitular las conversaciones e impresiones de precedentes reuniones.

El señor Iscar hizo uso de la palabra, diciendo que, efectivamente, en esta reunión se iba a tratar de la construcción de esos edificios, pero que en el actual momento se concretaba esta aspiración a la construcción del edificio para Delegación de Hacienda de Salamanca.

A continuación explicó el decreto referente al paro obrero, relativo a la construcción de edificios públicos.

Dijo el señor Iscar, que conforme a este decreto, había dos fórmulas o procedimientos: una, capitalizando las rentas y entregando el Estado el capital mas los intereses en cincuenta años, y otra, que conforme al apartado D) del expresado decreto, que el Gobierno haga suyo el proyecto de construcción, edificándolo por su cuenta. El Estado — continuó diciendo el señor Iscar — cuando se construye con los plazos fijados, da una prima del 20 por 100 a la construcción; de manera que el proyecto de presupuesto de la Delegación de Hacienda, con el 20 por 100 de prima a la construcción, que viene a ser unas doscientas mil pesetas, que con las aportaciones del Ayuntamiento y de la Diputación, que alcanzarían unas 250.000, quedaba reducida la operación que se pretende en unas 600.000 pesetas, y esto es lo que se le pide a la Caja de Ahorros: la construcción del edificio anticipando el dinero o la cantidad dicha, y que el Estado le reintegrará en cincuenta años, mas las aportaciones del Ayuntamiento y la Diputación.

Dice también el señor Iscar que consideraba muy conveniente hacer esta petición a la Banca local, porque ésta inmovilizaría por mucho tiempo ese capital.

Al mismo tiempo, para la Caja de Ahorros esta operación ofrecería la ventaja de que cancelaría la hipoteca que tiene establecida sobre el Palacio de San Boal, que es donde se pretende construir la Delegación de Hacienda.

El señor García Sánchez, como presidente de la Caja de Ahorros, usa de la palabra, recogiendo la petición que se hace a la Institución que representa, y dice que la trasladará a la próxima reunión del Consejo Administrativo de la misma. Desde luego, afirma que existen algunas dificultades, y la menor pudiera ser la construcción del edificio. Pero debe hacer presente que la Caja de Ahorros tiene ya bastantes inmuebles y que los impositores operan a la vista y no puede inmovilizar grandes cantidades por largo tiempo. Sin embargo —dice— estudiaremos el proyecto de presupuesto con gran cariño y veremos si se puede satisfacer esta aspiración. Tenemos que ver necesariamente la cifra, para ver si cabe dentro de las reservas de la Caja.

Además, es preciso que se sepa que ahora la Caja de Ahorros de Salamanca va a establecer una Casa en Valladolid, y también el requerimiento que ha hecho a las Cajas de Ahorros el ministro de Hacienda para los préstamos sobre trigos.

Vuelve a intervenir el señor Iscar, haciendo resaltar las ventajas que para la Caja tiene la operación dicha, y que se reduce todo a unas 600.000 pesetas. La aportación del Ayuntamiento será 200.000, y la renta en cincuenta años, otras 200.000.

El señor García Sánchez anuncia que el lunes celebrará sesión el Consejo Administrativo de la Caja de Ahorros, y que a esa reunión asistirá el arquitecto señor Secall, para que informe ampliamente sobre este asunto.

También el señor Iscar hace algunas apreciaciones sobre la construcción del Gobierno civil, declarando que la diferencia en este proyecto es mayor, porque la renta es más pequeña, habiendo necesidad de desglosar del proyecto la construcción del Cuartel de Asalto.

El presidente de la Patronal de Construcción don Enrique Andrés, propone, como una gran economía también para la construcción de la Delegación de Hacienda, que se solicite la exención de los derechos de escritura y el pago del 1,30 por 100.

Seguidamente terminó la reunión esperando que la Caja de Ahorros acoja con verdadero cariño e interés este asunto, cuya necesidad es bien sentida y dado el salmantinismo en que inspira su actuación ese centro de crédito, seguramente facilitará el crédito que de ella se solicita.

Escuela Elemental de Trabajo de Salamanca

Dispuesto por el Ministerio de Instrucción Pública y Bellas Artes que se suspendan las clases de todos los centros docentes, dependientes de dicho departamento, los días 10 al 17, del corriente, ambos inclusive, se pone en conocimiento de los alumnos de la Escuela Elemental de Trabajo, a los efectos oportunos.

EL VIGOR EN LA INFANCIA

El vigor en la infancia no se adquiere forzando la alimentación de los niños, pues con ello lo que se hace es enfermar su estómago. Es más razonable darles una alimentación moderada y como complemento, para vigorizarles, emplear una sobrealimentación como la que proporciona la **CARNE LIQUIDA DEL DR. VALDES,** de Montevideo, que desde la más tierna edad toleran bien y toman con gusto todos los niños. Cada cucharada de **CARNE LIQUIDA** contiene el alimento de 1/4 kilo de carne fresca, siendo tan fácil de digerir como el agua.

1-1

Información municipal

COLECTOR DEL ESTE

Ayer se celebró la subasta para la contratación de las obras del Colector del Este, con asistencia del notario, señor Hernández García, siendo adjudicadas dichas obras a don Esteban Sánchez como apoderado de don Florencio Sánchez Martín.

DEUDA MUNICIPAL

Ya obran en el Ayuntamiento los títulos de las Deudas municipales de conversión y liquidación del plan de mejoras urbanas de 1928, estando procediendo a su timbrado para entregarlos a los acreedores dentro de la próxima semana.

HOMENAJE AL MAESTRO BRETON

Ha salido para Madrid, con objeto de asistir en representación del Ayuntamiento al descubrimiento de la lápida en honor del maestro Bretón y demás actos de homenaje al ilustre compositor, el concejal don Angel Vázquez de Parga.

LIBRAMIENTOS PUESTOS AL COBRO

Inspector Hacienda municipal, premio recaudación, 1.370,53 pesetas.

Idem y Jefe Guardia municipal, idem idem, 190,97.

Asistencia Social Salmantina, subvención, 2.000.

Delegación Colegios Arquitectos, material proyecto, 2.000.

Delegación de Hacienda, utilidades, 2.252,50.

Depositario, jornales, 23.536,73.

Delegación de Hacienda, impuestos, 2.003,50.

Depositario, jornales, 124.

Depositario, crédito reconocido, 11.054,80.

Idem idem, 10.618.

Idem, complemento de Derechos Reales, 500.

S. A. Cross, factura cloro, pesetas 839,80.

Don Luis Bermúdez de Castro, censo, 375.

"La Gaceta Regional", anuncios, 48,75.

EL ADELANTO, idem, 251.

Doña Consuelo Nieto Pollo, efectos, 132.

Don Ramón Llauradó, renta escuelas Enero-Febrero, 840.

Depositario, anticipos, 555,45.

Don Serafín Valiente, servicio de coche, 280.

Depostario, gastos viaje Comisión del Ayuntamiento, 254,75.

Don Bienvenido Ramos, premio recaudación, 20.

Don Angel Rodríguez, idem, 340,27.

Don Segundo Díez, idem, 332,02.

Don Jesús Rivas Blanco, idem, 281,11.

Don Juan José Hernández, idem, 235.

Don Silvino Cuadrado, idem, 372.

Don Manuel García Zapata, idem, 502,92.

Don Juan García Santalla, idem, 220.

Telégrafos, telegramas, 11.80.

Don Rodrigo Soler, material sanitario, 503,30.

Don Pedro S. Bustos, idem, 388,45.

Viuda de A. de Dios, idem, 94,15

Don J. Curto, idem, 78.

Don M. Prieto, idem, 220,95.

Don Prudencio Herrero, materiales, 150.

Don Fulgencio García, idem, 14.

Don José Haro, idem, 52,25.

Depositario, decomisos, 318,22.

Gráficas Reunidas, S. A., impresos, 2.880.

Doña Emilia Vicente, expropiación Doctor Piñuela, 2, 23.500.

Depositario, calefacción estaciones sanitarias, 47,40.

Don Pedro Rivas, materiales, 158.

Depositario, anticipos, 41,25.

Idem jornales, 10.297,98.

Total, 100.286,85 pesetas.

Hoy, domingo -:- Teatros COLISEUM y LICEO

El mismo grandioso programa en ambos teatros

Un emocionante film de aventuras : «Metro Goldwyn Mayer» presenta a

WALLACE BEERY : JACKIE COOPER : LIONEL BARRYMORE

en el film sin precedente en la historia, lleno de emociones inéditas, de escenas de ensueño y maravilloso romance, titulado

LA ISLA DEL TESORO

Completará el programa en ambos teatros el **Noticiario Fox** que mañana se estrena en Madrid

Hoy, domingo : MODERNO

¡El espectáculo más grande del Cine! : «Metro Goldwyn Mayer» presenta a

JEANETTE MC DONALD y MAURICIO CHEVALIER

en la deslumbrante opereta cinematográfica, con música de **Franz Lehar**

LA VIUDA ALEGRE

Verdadero alarde de gusto y presentación

Hoy, domingo : BRETON

¡La sensacional novela de **EDGAR RICE!** Perfectamente interpretada por

— HERMAN BRIX —

famoso atleta mundial, campeón de los Juegos Olímpicos, en la grandiosa producción que se titula

Nuevas aventuras de Tarzán

Sorprendentes audacias de este famoso **TARZAN**

Hoy, domingo : TARAMONA

¡Gran programa cómico, en español! Presentando a

ALADY y LEPE

en la graciosa producción que se titula

SESENTA HORAS EN EL CIELO ---

¡¡Dos horas de risa!!

Universidad de Salamanca 2017

CALZADOS MICÓ

Grandes creaciones para Carnavales.
Zapatos de Raso para noche, todos los colores.
Zapatos de Antílope.
Zapatos de Reptiles.
Zapatos de Etiqueta.
Zapatos de Charol.

CORRILLO, NUM. 11. - SALAMANCA

NOTICIARIO MUNDIAL

DIPLOMACIA SOVIETICA

Berna.—Con motivo de la protesta del delegado soviético Litvinof a la Sociedad de Naciones por la expulsión del ministro ruso decretada por el Gobierno del Uruguay por su actividad subversiva en los diferentes países sudamericanos, los periódicos recuerdan que la actividad revolucionaria es una tradición en la diplomacia soviética.

En 1918, Suiza tuvo que expulsar militarmente al ministro de Rusia en Berna y todo el personal de la Legación, porque había tomado parte en la organización de una huelga revolucionaria.

En 1927, Inglaterra expulsó la delegación comercial soviética por sus relaciones con los agitadores comunistas, no solamente de Inglaterra, sino también del Canadá, Estados Unidos, Argentina, Africa del Sur y Australia.

En 1930, México rompió sus relaciones con los Soviets y el ministro ruso fué expulsado por haber organizado manifestaciones de los comunistas locales.

En 1931, el Gobierno de la Argentina expulsó al mismo ministro soviético Minkine, que se trasladó al Uruguay, donde por lo visto siguió dedicándose a su actividad criminosa.

LAS DIFICULTADES DE LA RESTAURACION

Atenas.—El resultado de las elecciones ha profundamente decepcionado a los legitimistas monárquicos, ya que ha demostrado el fuerte arraigo del ex-presidente Venizelos en el país. La repentina muerte de Condilys se considera como un presagio desfavorable para la corona, la que no podrá sostenerse si no aceptando la tutela del viejo político que hace pocos meses había sido eliminado.

Según parece, compromisos matrimónicos han obligado al rey a favorecer la vuelta de Venizelos, a pesar de la oposición de Condilys.

Como se sabe, Venizelos está en estrechas relaciones con el negociante de armas Zaharof, a cuyo influjo se debe la vuelta del Rey Jorge, para desarrollar un plan de rearme de acuerdo con Inglaterra.

LAS ATROCIDADES DE LOS ETIOPES

París.—Varios periódicos publican detalles horripilantes de las atrocidades cometidas por los etíopes sobre los prisioneros que caen en sus manos: la mayoría de ellos, son sometidos a tortura sin cuento antes de ser rematados. Algunos periódicos observan que la Sociedad de Naciones, tan solícita en dar publicidad a las comunicaciones del Negus, que en muchos casos se han demostrado fatales de fundamento, en cambio, pretende hurtar a la opinión pública los detalles sumamentes contenidos en la memoria presentada por el Gobierno italiano avalada por toda clase de documentos probatorios. Seguramente se teme que la conciencia popular europea se rebele en contra de la protección que el Gobierno de Etiopía encuentra en Ginebra con el pretexto de fórmulas jurídicas faltas de sentido, tratándose de un pueblo bárbaro y salvaje.

EL ENTUSIASMO DE LOS OBREROS SOVIETICOS

Moscú.—El Comité local del partido comunista Soviético de la Siberia occidental, publica en su órgano "Sowietskaja Sibirj", una disposición contra las deficiencias del trabajo en los talleres de reparación de los tractores.

En el año pasado se han ejecutado solamente el 26 por 100 de las reparaciones previstas según el plan. La culpa se atribuye al sabotaje de los obreros que no quieren someterse a la ruda labor exigida por los burócratas bien alimentados, mientras que los obreros carecen de lo más necesario. El director de la estación de máquinas y tractores de Togutschinsk, ha sido destituído.

LA POLITICA EXTERIOR DE CHECOESLOVAQUIA

Praga.-En vista de la preocupante situación interior como consecuencia del creciente aumento de la influencia política de los nacionalsocialistas alemanes de los Sudetes, hasta ahora injustamente postergado por los mangoneadores políticos checos, y de las protestas de la minoría eslovaca, cuyo jefe presentó a la Sociedad de Naciones, acerca del apoyo que el gobierno checo pretende asegurarse entregando el país de Europa, el presidente Hodza ha expuesto a los periodistas un nuevo programa de política extranjera a base de una reconciliación con los demás estados sucesores del Imperio Austro-Húngaro.

El nuevo programa no ha logrado convencer ni a Austria ni a Hungría que, a base de la experiencia de estos años, se mantiene en un vigilante recelo.

LAS PROTESTAS ITALIANAS CONTRA ETIOPIA

Ginebra.—En la memoria italiana enviada al secretario de la Sociedad de Naciones para protestar contra Etiopía se citan varios casos concretados del abuso del emblema de la Cruz Roja de parte de los guerreros etíopes en los diferentes frentes. Además, se documenta el empleo de balas dumdum, así como la procedencia de las mismas, y, finalmente, se citan pormenores verdaderamente horripilantes de las atrocidades cometidas por los guerreros etíopes con los prisioneros italianos sin que por lo visto las diferentes misiones de la Cruz Roja europea que prestan servicio con las tropas del Negus hayan logrado refrenar la barbarie cruel de los indígenas.

EL INTELLIGENCE SERVICE INGLES

París.—El conocido escritor Robert Boucard, autor de un libro que despertó gran sensación sobre el espionaje inglés en Francia, inicia la publicación de nuevas revelaciones del mayor interés. Boucard sabe muy bien que se expone a ser suprimido violentamente por los agentes ingleses, que recurren con frecuencia a dicha medida para eliminar testigos demasiado enterados, pero declara que acepta el riesgo con tal de descubrir la actividad de los agentes británicos que, a pesar de las buenas relaciones entre los dos gobiernos, no ha dejado ni un momento de obstaculizar a la política francesa en Francia, en Marruecos y en Siria en favor de los intereses ingleses. Si el Intelligence Service Inglés ha cooperado con Francia, ha sido únicamente durante la guerra europea y en cuanto coincidían los intereses ingleses con los franceses; aún durante la guerra, los agentes ingleses crearon a los franceses toda clase de dificultades por fines egoístas.

EL MIEDO EN EL JAPON

Moscú.—Ante el tribunal soviético de Kabarof, en la Siberia Oriental se está desarrollando un clamoroso proceso por espionaje contra 22 imputados, 21 chinos y un ruso, acusados de haber entrado en el territorio soviético para procurarse informes acerca de los preparativos militares rusos en la frontera y de haber intentado sabota un ferrocarril entre Kabarof y Wladiwostok.

Aunque en el apuntamiento no se le nombra, todo el proceso demuestra que las autoridades están obsesionadas por el temor de un ataque del Japón. Todos los periódicos soviéticos dan una gran publicidad al debate con fines de propaganda anti-japonesa y para justificar los nuevos sacrificios impuestos a los trabajadores rusos para aumentar los armamentos que luego son cotizados acerca de los gobiernos burgueses de Europa en beneficio de los dictadores rojos.

¿TEMORES DE REVUELTAS EN RUSIA?

Berlín.—Desde 1.° de Enero las autoridades soviéticas han agravado las condiciones de residencia de los extranjeros en la U. R. S. S., obligándoles a pedir un permiso para todo desplazamiento en el interior del país, permiso que para algunas regiones es sistemáticamente negado.

Se atribuya esta actitud del Gobierno soviético al temor de revueltas en las regiones donde se está intentando mejorar el rendimiento de la mano de obra mediante el sistema Stachanow, que según parece tropieza con mucha hostilidad por parte de los obreros y campesinos.

EL "AGUILA NEGRA" EXPULSADO DE LOS ESTADOS UNIDOS

Nueva York.-El pretendido aviador negro Julián, apodado "Aguila Negra", que había ofrecido sus servicios al Negus y que, según la prensa etiopófila, acabaría en pocos días con la aviación italiana, después de las ridículas aventuras que obligaron al Negus a expulsarle de Etiopía, pretendió volver a los Estados Unidos sin autorización, y la Comisión especial de vigilancia sobre la inmigración ha decretado su expulsión.

LOS BOLETINES DE ADDIS ABEBA

París.—Varios periódicos han recibido cartas de sus lectores protestando contra la publicación de los boletines lanzados por Addis Abeba con la evidente intención de desorientar a la opinión pública, ya que en su mayoría se trata de noticias fantásticas y tendenciosas, rápidamente desmentidas por los acontecimientos. Algunos lectores se preguntan qué poderosas razones inducen a los periódicos a publicar dichos boletines notoriamente tendenciosos, y observan que de los 150 corresponsales que habían acudido a Addis Abeba al principio de las operaciones, no quedan más que cuatro, puesto que la mayoría ha tenido que reconocer la imposibilidad de una información seria y objetiva.

EL "MARISCAL" SOVIETICO TONKHATCHEWSKI

Londres.—El "mariscal" soviético Tonkhatchewski, que junto con Litvinof representó al Gobierno ruso en los funerales del difunto rey Jorge V, es un antiguo oficial zarista, de origen aristocrático, que combatió en la guerra europea como teniente del regimiento Semenov, uno de los más aristocráticos del ejército zarista.

Por lo visto, no solamente los bolcheviques van restableciendo como una gran novedad las antiguas distinciones y jerarquías en el ejército, sino que recurren a los antiguos oficiales zaristas para los altos mandos que requieren alguna más cultura en las cacareadas escuelas soviéticas.

AGINARCO

AMA DE CRIA, primeriza, se ofrece para criar en casa de los padres. Informará, Agustín Hernández, en Boadilla.

3-1

La moda de París

"TOILETTES D'INTERIEUR"

Hablemos un poco de nuestra "tenue" en casa. Están ya muy lejos aquellos tiempos benéficos en que "Madame" se limitaba a guardar "para la casa", el traje, un poco ajado, que ya no se podía llevar en público. Cuando las señoras imaginaban ser más importantes el embellecerse, adornarse, hacerse atractiva para los extraños y los indiferentes, que preocuparse de parecer bella a quien comparte nuestra vida, muy sensible, aunque a veces no lo parezca, el aspecto que en la intimidad presentemos.

Pasaron tales tiempos: Pasó la época en que las "toalettes" "de calle" licenciadas, se arreglaban un poquito para alargarles la vida, "chez soi" a cubierto de las críticas de las amigas. No que no sea posible aun "transformar" alguna "robe demodé" y si lo merece, hacer de ella una "toilette d' interieur" encantadora; "Madame" se complace a veces en hacerlo por sí misma y, ¡con qué arte! Pero, en general, nuestras elegantes se preocupan ya tanto de lo que han de vestir en casa, para los suyos, como de su más complicado "traje de noche".

Todas estas "toilettes", de tan distintos tipos, tienen una característica común, la comodidad. Las más cómodas son, claro, las verdaderas "batas", que se llevan tan sencillas de línea tan severas como las masculinas. Se las hace en lanas de un solo color o con dibujos menudos, análogas a los de las corbatas de hombres y se las decora con un gran monograma bordado, en pasamanería o cordoncillo de seda. No escapan al temible "espíritu marcial", que tanto influyera en nuestras modas este invierno, y pone sobre ellas "brandebourga" y cordones. Se nota, en cambio, otra influencia benéfica; la de los hábitos monacales masculinos, a los cuales semejan algunos tipos de bata muy en boga.

Los "satos de cama", más indicados en verano, son igualmente sencillos bien, que más femeninos, más íntimos. Se les ve, en "tissu" de algodón, en "piqué" asargado, en "crepé satín" siempre en materiales fácilmente lavables y de repaso fácil.

Quedan las verdaderas y nuevas "robes d'interieur", de un tipo en extremo práctico; algo intermedio entre el "deshabille" y la camisa de noche. Se parecen a los "tea-gowns" de la generación anterior, refinados de corte, en tejidos lujosos y colores escogidos, en "marrocain" blanco o "velours taffetas" crisado azul rosa, adornados, ya de un gran nudo de terciopelo rojo, ya de un ramo de violetas "lie de vin". Se les conserva para recibir a los íntimas, para el "bridge", hasta para "petits diners".

No hay que olvidar tampoco las buenas batas guateadas, las "homelike" "donillettes", tan confortables para el invierno. Se las ve ahora de "satín", lavable o de "crépe", todas pespunteadas a máquina o enteramente acolchadas de huata. Se las forra de "crépe" de china o de algún "pongé" ligero y se las lleva generalmente blancas, azules o sosas, aunque se ven también algunas, preciosas, en negro con adornos rosa o azul, verdaderos "manteaux d' appartement".

En unas y otras, en la selección de colores nuevos y cortes atrevidos nuestros grandes modistos ponen ya tanto cuidado como en los de los trajes de "soirée"; "mes dames" la "haute coutere" ha invadido nuestro hogar. A vosotras os corresponde aprovecharlo; en algún caso; ¡puede irnos en ello tanto! Puede irnos hasta aquella cosa huidiza y sutil, que, de antiguo se viene llamando la felicidad.

A. D' ENERY

Semillas forrajeras de hortalizas y flores.
Bazar de 0,95. Comestibles.
CASA ANTOLIANO
BEJAR

EL ADELANTO de hoy consta de DOCE páginas.

RÉGIMEN LEGAL DE PREVISION

Duodécimo reparto del recargo sobre las herencias a los obreros que cumplieron sesenta y cinco años en 1935

El rigor del tecnicismo del segurno y el criterio de moderación para gravar al Estado y a la clase patronal, hicieron que el Régimen de Retiro Obrero obligatorio no pudiera ofrecer pensión a los que tuvieran al crearlo más de 45 años, a los cuales sólo se pudo prometer la capitalización de las cuotas patronales, bonificada por el Estado. Pero en la misma iniciación del Régimen—en la Semana de Previsión, celebrada en Bilbao en Septiembre de 1921—se dió forma a la inspiración de robustecer esta parte del Régimen pidiendo un recargo sobre las herencias lejanas para nutrir el Fondo transitorio de Bonificación extraordinaria para las Libretas de capitalización, conforme al artículo 36 del Reglamento general del Retiro Obrero obligatorio.

Esa inspiración fué atendida por las Leyes y con los fondos de esa recaudación recibidos por el Instituto en 1935, según acuerdo de la Junta de Gobierno, adoptado en sesión de 20 de Diciembre, se hace un reparto de 400 pesetas a cada uno de los que, habiendo sido afiliados antes de los sesenta y cinco años, cumplieron dicha edad durante el de 1935 y con arreglo a las siguientes condiciones:

1.ª Se fija en 400 pesetas la cuantía de la bonificación extraordinaria correspondiente a cada afiliado que en el transcurso del año 1935 haya cumplido 65 años de edad.

2.ª Será condición precisa para declarar el derecho a la bonificación extraordinaria:

a) Que el interesado esté afiliado en el Régimen con anterioridad al año en que cumplió la edad de retiro.

b) Que se acredite su condición de obrero, con constancia de los patronos a cuyo servicio hubiere trabajado, tanto en el año 1935, como en los anteriores.

ARRIENDO DE PASTOS.—Se arriendan en Sebastián Rubio, Aldehuela de la Bóveda, para 700 ovejas, hasta el 15 de Abril, estando guardados desde el 29 de Septiembre, pudiéndose dividir en lotes, o arrendarse hasta el 29 de Junio. Para tratar, con el Montaraz, en dicha dehesa.

3-2

COCK-TAIL DEPORTIVO

¡Hoy se juega la final en la U. D. S.! Sí, en el campo del Calvario se ventila la última carta. Un poco emocionante, claro; pero nos jugamos "el todo".

Se nos adueñará el pesimismo si pensamos en el "handicap" que nos llevan, mejor dicho, que nos traen los de Santoña; pero habrá que portarse y darle un disgusto a Andónegui y su séquito.

De lo contrario... Cerraremos los ojos para no verlo.

Nos tratarán muy bien, según cuentan, pero habrá que darle al "klaxon", aunque sea más eficaz un "chut" de Cachito que todas nuestras laringes. Pero todo hace...

De todos modos habrá que "colar" un "trío" de tantos a los forasteros. Seamos optimistas. Es mejor...

CHICOTIN

LOS CINES

COLISEUM

Herman Brix, el famoso atleta, campeón de los juegos olímpicos, se presentó nuevamente en su creación, titulada "Nuevas aventuras de Tarzán", otra más de la serie, que si pudo despertar un interés cinematográfico en sus primicias, en cambio, ahora, desaparece totalmente.

Tarzán, el hombre de la selva, que no sabía más que pronunciar gritos salvajes, se ha convertido en un verdadero caballero inglés, que tiene un gran guardarropa y que saluda ceremoniosamente. A Tarzán, se le ocurrió echar otra escapadita a la selva, escenario de sus antiguas aventuras y allí es sorprendido por sus amigos, que lo llevan a Guatemala, para salvar al aviador al que debía su transformación.

Suponemos que Herman Brix, adoptará otra posición, para sus futuras películas, porque eso de Tarzán, ha pasado de moda.

REGISTRO CIVIL

Durante las últimas veinticuatro horas se han hecho en el Registro civil las siguientes inscripciones:

Nacimientos

Angela Leonor Borrego Criado, María de Jesús Martín Santos, Alejandro Mendoza Aguirre, María Luisa Romo Diego.

Defunciones

Rosa Cea García, de treinta y cinco años; Teresa Díez Hernández de cincuenta y siete años.

Matrimonios

Mariano Flórez Robles con Nieves BaBrragán Fernández. Andrés Torres García con Angela Paulina Fraile Herrero. Emilio García Gordillo con Rosario Corral González. Juan José Rodríguez Medero con Rosa Alvarez Sánchez. Enrique García Vicente con María Prieto Estévez.

TRASPASO EN ZAMORA, comercio de camisería y géneros de punto, sitio céntrico, tres huecos y bodega; renta, ciento veinticinco pesetas mensuales. Informes, calle Doctor Riesco, 66 (Casa Justel), Salamanca.

15-3

Hijos de Francisco Núñez

LA CASA MAS ANTIGUA Y ACREDITADA DE LA PROVINCIA

Oficinas y despacho: García Barrado, número 21

Teléfono 1018 :: Apartado de Correos 10

IMPRENTA
Ramos del Manzano, 32
Teléfono 1924
Especialidad en toda clase de trabajos tipográficos

LIBRERIA
García Barrado, núm. 21
Teléfono 1018
Inmenso surtido en objetos de escritorio

Modelación para Ayuntamientos y Juzgados Municipales

Universidad de Salamanca 2017

PAGINA CINEMATOGRAFICA

OPINIONES

"La verbena de la Paloma" y sus principales intérpretes

MIGUEL LIGERO, el intérprete del papel de "Don Hilarión", ha dicho: Yo que conozco toda la labor de Benito Perojo, no dudo en afirmar que "La Verbena de la Paloma", es algo tan definitivo, tan maravillosamente logrado, que el nombre de Perojo, traspasa con esta película las fronteras de la fama. "La Verbena de la Paloma" es un modelo de tecnicismo, de buen gusto y un alarde de fastuosidad dentro de su ambiente popular. Y conste que yo estoy algo "mosca" con Perojo, pues me ha sometido a terribles jornadas de trabajo, teniéndome sin comer y sin fumar horas y horas, haciendo de viejo "verde", yo que soy un jovencito ingenuo. Y lo más desesperante es que tampoco me ha dejado "meter" chistes de mi cosecha. Pero... lo cortés, no quita lo valiente; en esta ocasión, Benito Perojo, ha dado un "do" de pecho, que lo van a oir hasta los abisinios.

ROBERTO REY ("Julián"): Mi primera película sonora—"Un hombre de suerte"—la hice bajo la dirección de Benito Perojo, en París. Desde entonces, no he vuelto a trabajar con ningún director español. Hoy, reaparezco en la pantalla con Benito Perojo, haciendo el galán de una película tan española y tan sublime como "La Verbena de la Paloma". ¿Mi opinión acerca de esta película? Allá va escueta y sincera: Cuando "La Verbena de la Paloma", pase por los cines extranjeros, Benito Perojo será elogiado sin reservas y Cifesa considerada ya como una "cosa" seria dentro del negocio cinematográfico.

RAQUEL RODRIGO ("Susana"): Estoy asombrada. Yo no concebía que se pudiera sacar tanto partido de una obra teatral, sin sacrificar el asunto y la música. De aquí en adelante, es muy posible que ya no se vuelva a representar "La Verbena de la Paloma" en teatro, pues el público la encontrará más amena, más bonita y más exacta en la película que acaba de dirigir Perojo, para Cifesa.

SELICA PEREZ CARPIO ("señá Rita"): Cuando empecé a filmar "La Verbena de la Paloma" me encontraba convaleciente de una ligera enfermedad. Pero, apenas entré en el estudio, nació en mí un grato optimismo y un insuperable afán de trabajar... Yo creo que fué el entusiasmo y la alegría de ver cómo se presentaba esa joya de nuestro teatro que se titula "La Verbena de la Paloma". Confieso que acepté el contrato con ciertos recelos. ¡Tenía tanto miedo a que mixtificaran el glorioso sainete! Ahora estoy contentísima y orgullosa de haber tomado parte en la filmación de esa película.

CHARITO LEONIS ("Casta"): He intervenido en varias películas —muy pocas—y algunas de ellas me han cansado; y conste que a mí me deleita trabajar en el cine. En "La Verbena de la Paloma", cuando Benito Perojo, me dijo que había terminado mi "rol", me asomaron las lágrimas a los ojos. Será una chiquillada, pero ha sido verdad. Es lo mejor y lo más sincero que puedo decir en honor de esa gran película que va a presentar Cifesa.

DOLORES CORTES ("Tía Antonia"): Yo debuté en el teatro Apolo, como tiple, a los trece años. Paso de los diez lustros. Esto quiere decir que tuve la suerte de asistir al estreno de "La Verbena de la Paloma". Mis ojos y mis oídos, parecen estar aún llenos de aquella epopeya triunfal, aún no igualada en el teatro lírico español. Pues bien: "La Verbena de la Paloma", película, se me figura que ha de superar al éxito inenarrable de entonces.

De la escena a la pantalla

El teatro ha dado al cine más astros que estrellas

Aunque parezca extraño, la mayor parte de los astros cinematográficos han llegado a la pantalla procedentes de la escena, en tanto que son relativamente pocas las estrellas que han tenido experiencia en las tablas.

Hace pocos días se comentaba esto en los estudios de la Metro-Goldwyn-Mayer, sin que los altos funcionarios de la empresa pudieran explicar los motivos.

En Hollywood prevalece la idea de que el cine recluta en el teatro más actrices que actores... pero las estadísticas han venido a dar un rotundo mentís a esa idea, demostrando que sucede exactamente lo contrario.

Leonel Barrymore, por ejemplo, era estrella de primera magnitud en Nueva York mucho antes de soñar con una carrera cinematográfica. Sus resonantes triunfos en "The Copperhead" y "Peter Ibbetson", hicieron historia en los anales teatrales de la gran metrópoli norteamericana.

Wallace Beery abandonó el circo para representar en Broadway, donde cantó y bailó en varias zarzuelas antes de que le atrajera la pantalla.

Nelson Eddy era figura destacada en la ópera. Clark Gable participó con Jane Cowl en "Romeo y Julieta"; personificó al Sargento Quirt en What Price Glory" y gozaba de gran reputación en las tablas antes de que apareciera por primera vez en una película.

Charles Laughton ingresó al cine tras larga y brillante actuación en la escena londinense. Los hermanos Marx llevaban varios años haciendo desternillar de risa al público neoyorquino cuando vinieron al cine. Robert Montgomery perteneció cinco años al teatro sin pensar en Hollywood. William Powell cosechó estruendosas ovaciones en Broadway antes de poner los pies en un estudio. Spencer Tracy había ya consolidado su nombre en la escena cuando le contrataron para participar en un película. Clifton Webb era uno de los bailarines favoritos en Nueva York, mucho antes de ingresar al cine.

Hasta Freddie Bartholomew, el diminuto y genial intérprete de "David Copperfield", había aparecido frente al auditorio en Londres cuando no tenía la más remota idea de venir a Hollywood.

En cuanto a las luminarias femeninas de la pantalla, la historia es diferente.

Helen Hayes y Jeanette MacDonald son la excepción de la regla; sus triunfos en Boadway están aún frescos en la memoria del público.

Joan Crawford es otra que no es desconocida para los amantes del teatro, aunque participó solamente como bailarina, sin que jamás desempeñara ningún rol dramático de los que le han granjeado tan enorme popularidad en el mundo entero.

Greta Garbo nunca ha pisado un escenario teatral, excepto el de la Real Academia de Arte Dramático en Suecia, y Jean Harlow jamás se presentó frente a un auditorio hasta después de ser estrella de la pantalla. Norma Shearer, que goza de fama internacional, nunca ha representado en las tablas, y terminaremos esta relación con la exquisita Myrna Loy, quien carece también de toda experiencia teatral.

DEMETRIO LEON

Ecos de Cinelandia

Wallace Beery y "Sangre de circo"

En la nueva producción Metro Goldwyn Mayer, que lleva por título "Sangre de circo", Wallace Beery vuelve a recordar sus lejanos días en que era cuidador de elefantes Sabe que la vida del artista circense, especialmente la del domador de animales salvajes, es dura, áspera y exigente. Muchas horas de trabajo al día y propenso siempre a los accidentes promovidos por las fieras. No obstante, Wallace Beery recuerda esa época de su primera juventud como la más feliz de su vida.

También aparece en "Mares de China", donde caracteriza a un contrabandista puesto en combinación con los piratas malayos para apoderarse del tesoro que va a bordo de uno de esos grandes barcos que surcan las aguas del lejano Oriente, llevando siempre consigo algo del misterio, del encanto y la perversión que hay en cada puerto. Pero su interpretación de padre de Jackie Cooper en "Sangre de circo", tiene toda la ternura, emoción y humanidad de una bella historia hecha imágenes y llena de sugerencias pintorescas y espectaculares.

Virginia Bruce, protagonista de "La voz que acusa", junto a Spencer Tracy

La dulce y buena Virginia Bruce, que hizo su debut cinematográfico como azafata de Jeanette Mac Donald en "El desfile del amor", interpreta el papel de protagonista en la nueva producción Metro Goldwyn Mayer, "La voz que acusa", junto al dinámico y vigoroso galán Spencer Tracy, que tantos éxitos lleva conquistados desde que apareció por primera vez en la pantalla.

Otros artistas que toman parte en dicho film, son Lionel Atwill y Harvey Stephens, actuando todos bajo la dirección del admirable animador Jim Whelan.

Actor, cantante y caricaturista

Nelson Eddy, la nueva revelación del cinema norteamericano, además de un excelente cantante y actor, es también caricaturista. Durante la filmación de "Marietta la traviesa", opereta cómica de gran espectáculo que ha sido realizada en los estudios Metro Goldwyn Mayer, y de la que son protagonistas el propio Nelson Eddy y la bellísima Jeanette Mac Donald, sus compañeros quedaron sorprendidos al verse caricaturados con gran maestría por la mano del astro, llamado a ser uno de los más famosos del mundo.

FINCA REGADIO

provincia Madrid. Mucha alfalfa. Frutales. Ganado vacuno lechero. Produce libre anual 40.000 duros. Véndese marcha con cosecha, ganadería, maquinaria, etc., percibiendo de entrada 70.000 duros, daríanse facilidades pago, quince años para lo restante hasta pesetas 1.750.000. Escribid: L. P., Apartado 855, Madrid.

2-1

DOCTOR

Miguel Becerro

Matriz y Partos

Espoz y Mina, núm. 2 (entresuelo) : Horas de consulta: De ONCE a DOS

Teléfono 1285

Julio Pérez Martín

Profesor de la Facultad de Medicina

Matriz y Partos

Consulta de DOCE a DOS

San Justo, 26. - Teléfono 1303

Fotogramas de «El cura de aldea»

Una visita a los estudios de la Cifesa

Acompañado de Pepe Suárez nos ha sido posible visitar, aunque muy a la ligera, los estudios de la Cifesa en Madrid. Nos llevaba, principalmente, el interés de informarnos sobre el estado en que se encuentra la película "El cura de aldea", de la que ya nos hemos ocupado en estas columnas, y que dirigida por Camacho será, sin duda, una excelente muestra de la cinematografía nacional, y por lo que a nosotros afecta, un documento interesantísimo de salamantinismo, interpretado con honrada visión artística.

Sabido es que la novela de Pérez Escrich tiene por escenario el pueblo de Carrascal del Obispo; puestos a buscar un lugar adecuado, se

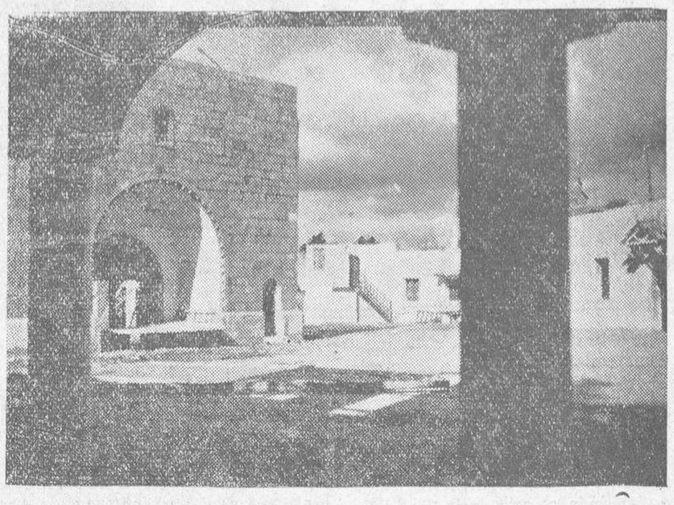

La "plaza" de Villavieja en construcción.—Foto J. Suárez

fijó el director de "El cura de aldea" en Villavieja de Yeltes. Y allá se fueron dispuestos a rodar los exteriores, haciendo intervenir en la película a las gentes del pueblo. Quiere Camacho lograr en "El cura de aldea" una participación importante a cargo de actores no profesionales, dirigiendo su mirada hacia técnicas y procedimientos desusados en el cine nacional, pero frecuentes en otros países, principalmente en Rusia.

Y como, además, no es tan pequeño Camacho como parece, es seguro que conseguirá en "El cura de aldea" el éxito que esperamos: una película interesante, artística, honrada, y a la par, por lo menos, de otras producciones recientes de la Cifesa.

El tiempo—el mal tiempo—ha tenido un poco paralizados los trabajos. En los estudios, una cierta calma que se aprovecha para montar el escenario y comenzar a rodar en seguida. No fué posible realizar todo el trabajo en Villavieja; pero como no es cosa de desistir porque surjan dificultades, se eliminan éstas "trasladando" a Madrid la plaza del pueblo.

Y eso es lo que hemos visto: la iglesia de Villavieja trasportada a los estudios y la plaza del pueblo construída en todos sus detalles característicos como puede verse por la foto que acompaña a estas líneas.

Un fotograma de "El cura de aldea".—J. Suárez.

Pero además, el elemento humano típico no estará ausente tampoco. Nada de comparsas; gentes de Villavieja, charros lígrimos, hombres y mujeres, todos cuanto hagan falta se trasladarán a Madrid con la prodigalidad característica en la Cifesa.

Muy pronto comenzará la actividad. Rumor de colmena, órdenes, luces, tomavistas afanosos, actores y actrices profesionales mezclados con nuestras gentes sencillas en esa "plaza" de Villavieja de Yeltes, que ha caído como del cielo o ha surgido espontáneamente en un solar madrileño con fondo de casas de vecindad.

Damos por seguro que será una excelente película. Las fotos que hemos visto lo garantizan de antemano. Y por una vez, veremos en la pantalla algo más serio que lo visto en otras, rodadas sin demasiados escrúpulos por estas tierras. No faltará en "El cura de aldea" la honradez, la pericia ni la maestría de su director.—R. AGUIRRE.

FABULA CINEMATOGRAFICA

El burro del hortelano o un actor improvisado

Días pasados se iba a dar comiezo al rodaje de una escena de la producción Cifesa "Morena Clara", ante unos admirables decorados de Torres que representaban una típica venta andaluza, cuando Florián Rey se dió cuenta de que hacía falta, imprescindiblemente, para dar una nota de ambiente, la presencia de un borriquillo. Y ante el gesto de asombro del famoso director, sus ayudantes, responsables del olvido, salieron disparados por los campos de las cercanías en busca del animalito tan necesario.

Uno de ellos, más afortunado, divisó por el camino a un hortelano que se dirigía hacia el mercado con su burro cargado de verduras.

Ni corto ni perezoso, se fué cara a él y le pidió el burro. El otro se oponía, receloso, alegando que tenía que ir primero a vender su mercancía. Y entonces, el asistente de Florián zanjó rápidamente la cuestión:

—Es igual; te la compro toda.

El borriquillo—actor lleno de naturalidad cuando menos—cumplió su cometido pasando y repasando repetidas veces ante la cámara, sin demostrar la menor vanidad por su rápido encumbramiento. Pero lo pintoresco del caso es que su dueño, no sabemos si por súbita afición al cine o por firme espíritu comercial, se dedica desde aquel día a pasar siempre con su burro cargado de verduras "por si pican" otra vez".

ESTANTERIA DOBLE, NUEVA, se vende muy barata. Informarán, CASA DE LAS ZAPATILLAS, trasera del Gran Hotel.

5-a-2

JOYAS

de brillantes y diamantes. La máxima calidad y el mínimo precio

ROQUE

Doctor Riesco, 26 y 28

PERFILES

Cinema y público han evolucionado al mismo tiempo

La evolución ascendente del cine, la rápida sucesión de hechos y cosas de antaño nos parecieron definitivas y hoy tan solo logran de nosotros una sonrisa irónica; estos mismos momentos que ahora vivimos y que sin duda alguna en un mañana no muy lejano nos parecerá absurdo, a veces ridículos, a veces ingénuos, son el fiel retrato sobre el que quedó plasmado el carácter evolutivo de estos tiempos, en que los hombres luchan en medio de las olas embravecidas con ansias de superación, deseos de anular lo existente para crear una cosa mejor, el invento genial que la mente más imaginativa pudo soñar, la revolución del siglo, el verdadero punto de partida de las grandes obras y empresas de que es capaz el hombre, es donde con más claridad, diáfana y esplendente, puede observarse esta marcha triunfal hacia la completa perfección moral y material.

Las grandes causas, los grandes efectos, tiene siempre como base los pequeños detalles, esas insignificancias que por sí sólas reflejan clara, perfectamente, el estado de un alma, hasta el de un país.

Uno de esos pequeños detalles es, seguramente, el final de la película; ese momento en que con la postrera escena se da por terminado el film. En el teatro sabemos que este final ha de ser una frase, una palabra rotunda que llene, que convenza al espectador que lo que acaba de presenciar es una cosa definitiva. Lo mismo podemos decir respecto del cine hablado, si bien éste, siguiendo las normas que dejó establecidas su antecesor el mudo, prefiere darles ese final esperado como cosa corriente, final obligado de casi todas las películas: el beso.

El beso en el cine es algo corriente, sin importancia, sin más importancia que la que se puede dar a abrocharse un zapato o comprarse un paraguas. Esto ahora, desde luego, ya que este detalle es tal vez el que más ha evolucionado en menos tiempo; es más, podemos decir que ha sido el cristal sobre el que se ha reflejado el creciente desarrollo, la marcha ascendente de las costumbres y el espíritu del siglo.

Hace años, al comienzo del cinema, regocijaba en grado sumo, y hasta escandalizaba el ver que una pareja se abrazaba, comenzó a recorrer el camino para unir sus labios, pero sin hacerlo, porque la palabra "fin" daba por terminada la cinta, dejándoles con la miel, no en la boca precisamente, sino cerca de ella, y el espectador se marchaba convencido de que aun cuando no había salido en la cinta, la pareja se había dado el beso. Su imaginación suplía a la realidad. Más tarde, en aquellos films de Francesca Bertini, la mujer de la suprema elegancia, se convertía esta escena en otra que se acercaba más a la realidad, pero sin llegar por completo a ella. ¡Qué escenas más románticas, qué gestos más patéticos, para juntar los rostros, haciendo creer que se daban enloquecedores ósculos!

El cine americano lo revolucionó todo. Las películas de dos rostros, de caballos, hombres buenos y hombres malos, raptos, la muchacha, choques de trenes, caídas aparatosas, todas estas truculencias que tenían después como el premio para el galán el amor de su adorada y un beso, pero de verdad, sin trucos...

Y ahora... ahora ya no es preciso pasar tanta peripecia, ni siquiera montar en bicicleta. Se ven, se gustan, se besan, se casan y al día siguiente se divorcian. ¿Cabe más evolución? Y todo esto no produce la menor impresión en el espectador, lo que es prueba patente de que éste ha evolucionado al mismo tiempo que el cinema y encuentra comprensibles todos estos progresos que hace algunos años hubieran escandalizado y se hubieran hecho acreedores a los más furiosos anatemas.

Pero el público no anatemiza. Se divierte solamente. Le gustan las películas de gansters, y aplaude a los actores feos—hoy de moda—que demostrando el cinismo incalculable matan a mansalva, vuelan puentes y ponen al descubierto todas las lacras sociales de las grandes poblaciones ensalzadas por hábiles directores que hacen de lo repugnante algo atrayente; de lo criminal, algo heroico.

Por eso el público no se preocupa cuando hay un atraco, ni una pareja de enamorados se fuga.

¡En el cine lo hacen mejor!

MIGUEL AGUADO NAVARRO

(Prohibida la reproducción).

"LA HIJA DEL PENAL"

(ARGUMENTO)

En el hogar del pequeño Fredegundito acaba de nacer la sonrisa niña de una nueva hermanita. El chico, a quien no hace demasiada gracia el aumento de familia, acude a comunicárselo así a su padre. Y éste, temeroso de que aquel desagrado pueda convertirse en desamor al llegar un futuro inmediato, le hace prometer que cuando sea mayor defenderá a su hermana contra todos los peligros que puedan enfrentarse en su camino, que no son pocos cuando la mujer es joven, bonita e inteligente, como lo es su hermana, María de la O.

Unos años más tarde...

Fredegundo se dirige hacia Pedregalejo, acompañando a su hermana María, que se encuentra algo delicada.

Apenas llegan, Marco Antonio, algo bruto, impulsivo—hijo del cacique del pueblo por más señas—vé a la muchacha y se siente atraído por ella. Y como está habituado a hacer siempre su voluntad, se jacta ante un grupo de amigos de que antes de unas horas será cosa hecha la conquista.

Ya de noche, irrumpe en la habitación de María, ante la sorpresa de ésta, que vacilando entre dos opuestas sensaciones — el miedo ante la brusca intrusión o la simpatía que le inspira el atrevimiento de asaltante—no sabe qué hacer.

En un momento en que Marco Antonio, a pesar de los ruegos de la muchacha ,se obstina en quedarse, ésta grita. Acude Fredegundo, que al verlos sospecha que Marco Antonio ha ido allí con otro propósito, y recordando la promesa que de niño hizo a su padre, sin mediar palabra se abalanza sobre él, y juntos se revuelven en una breve lucha, en la cual Marco Antonio resulta muerto casualmente.

Los probos funcionarios del penal de Pedregalejo se encuentran consternados. Motiva esto, el hecho de que el único preso que desde algún tiempo atrás han llevado las circunstancias hasta allí, se encuentra enfermo de una grave dolencia que acabará con él en un breve plazo. Y el caso es tanto más sensible para aquel pacífico personal, que vé con amargura desaparecer con el último recluso el postrer argumento viviente en pro de la necesidad de mantener un establecimiento penitenciario que no hace ninguna falta.

La muerte de Marco Antonio es para los dignos funcionarios como una luz de esperanza. En Fredegundo han encontrado un preso. Un admirable recluso que vendría a llenar oportunamente la celda vacía que deja su antecesor. Y no vacilan en utilizar todos los medios posibles para conseguir la estancia del joven en el penal.

Una vez allí, todo son agasajos para el nuevo recluso. El personal del establecimiento, que quiere a toda costa que el preso se conserve en el mejor estado de salud, le atiende y obsequia constantemente.

Con todo, no están demasiado seguros de que Fredegundo quiera continuar allí. Hay que buscarle un medio que lo retenga. Y éste lo trae la casualidad en la persona de Rocío, la hija del director, a quien sorprenden un día los funcionarios en amoroso idilio con nuestro héroe y desventurado Fredegundo.

Alborozados, acuden a comunicárselo a su jefe. Y éste, que con aquel noviazgo asegurada la nómina, no sólo accede complacido a la boda proyectada, sino que les ofrece, para vivienda de la futura pareja, el antiguo palacio señorial en que está asentado el penal de Pedregalejo, que de esta manera vé asegurada la estancia en él de un recluso retenido por siempre por las amables leyes del amor.

SE NECESITA ama de cría para criar en casa de los padres, si es posible soltera. Informará, Isidro Cruz, por Barbadillo, en Casa trejón.

CONTRATISTAS DE OBRAS

Baldosas Catalanas, especiales para terrazas, impermeables e inalterables a los fuertes hielos y al fuego. Vierteaguas sin esmalte, de la misma calidad, recomendados por los señores Arquitectos en la moderna construcción.

Baldosines de inmejorable calidad y gran surtido. Cuatro catálogos diferentes de dibujos modernísimos y patentados. Imitaciones al mármol.

Mosaicos de cemento imitación la de NOLLA, todos los colores y dimensiones. Personal especializado para su colocación.

Azulejos de todas clases y estilos, y en general todos los materiales relacionados con la construcción.

FABRICA DE MOSAICOS HIDRAULICOS DE CEMENTO

HIJO DE JESUS PEREZ DE LA FUENTE Pinzones, 4.-SALAMANCA TELEFONO 1759

Catálogos y puesupuestos se facilitan gratis a quien lo solicite

Universidad de Salamanca 2017

Madrid al día

LAS BROMAS POR TELEFONO

No cabe duda de que existe mucha despreocupación y aún más desaprensión, entre gentes poco ocupadas y con sobra, en cambio, de malignidad. Para ello utilizan cuantos medios tienen a su alcance, y todos los reputan buenos con tal de que, sin dar la cara, sean convenientes a su designio. Es decir: sólo van las gentes que utilizan los anónimos y el teléfono —que es otra forma del anonimato—a causar un mal o a producir una mortificación por el gusto malsano de así realizarlo por daño y para menoscabo de quienes se encuentran ajenos a toda clase de maquinaciones.

Al papel anónimo ha sustituído la llamada anónima, casi más despreciable, ya que el perjuicio es más inmediato, y el autor de la broma puede escuchar gozoso la reacción enojada del embromado. El teléfono, desde que nació, siempre fué buen vehículo de molestias y de guasas. Hace años, cuando su uso estaba más limitado, se llegaron a realizar verdaderos desaguisados, no sin una cierta gracia algunos de ellos. En Madrid se recuerda uno, llevado a la práctica en los años del pasado siglo, que fué comidilla en varios círculos y salones durante algunos días.

Gobernaba Sagasta, y el gabinete, como todos los del prohombre liberal, pasaba por malos momentos, ya que tenía que hacer frente a numerosos conflictos. Un chusco, que debía estar muy al tanto de parte de los secretos que preocupaban a las personalidades del ministerio fusionista, se agarró a un teléfono y fué citando uno a uno a todos los ministros a un Consejo extraordinario, que se había de reunir una ora después para tratar de un asunto concreto y que señalaba como posible de que de él surgiera la crisis. El comunicante no olvidó citar también a la prensa, que se reunió en el salón bajo del viejo caserón de la calle de Alcalá. Excuso decir cómo fueron llegando todos los ministros y las mustias caras que algunos llevaban.

Una vez reunidos, y viendo que el presidente no acudía, le telefonearon diciéndole que le esperaban para celebrar Consejo. El asombro de don Práxedes no es para descrito. Creyó, en principio, que algo anormal había ocurrido. Y a buen trote de su coche se dirigió desde la Plaza de Celenque, donde vivía, al caserón de la Presidencia. Ya en ella, la broma se descubrió, pero el bromista no, y para no dar que hablar, se celebró un Consejo brevísimo, un Consejo en el que los ministros rieron y salieron de buen humor al ver despejado el horizonte, que creyeron preñado en nubes de tormenta.

Bromas por teléfono, ignorándose siempre de quién ni de dónde nacían, se han dado muchas. Pero inofensivas, quizá las más de las veces realmente pueriles. El que llama a una farmacia para preguntar al boticario si tiene sanguijuelas, y al contestarle afirmativamente responderle que se las aplicara inmediatamente; el que llama al carnicero y solicita informes de diferentes carnes de animales, y cuando el cortador dá sus explicaciones sobre la cabeza de buey, le lanzan una frase más desfachatada que ingeniosa; en fin: el que solicita de una o de varias tiendas el envío de determinados artículos a casa de un cierto señor, que se vé, de pronto, abrumado por todos aquellos envíos que él no ha solicitado. Pero si las bromas que se dan, en esta quedara, en fin de cuentas serían soportables. Lo peor es que en los momentos actuales, por sectarismo político, por bajeza espiritual, se utiliza el teléfono para los más bajos menesteres.

Aún no hace muchas horas sonó el timbre del teléfono en casa de un activo funcionario policíaco en horas en que éste estaba de servicio, y una voz de hombre, fingiéndose un compañero, comunicó a la esposa que a su marido lo acababan de asesinar. La escena que se desarrolló no es para descrita. Llantos, desesperaciones, la familia entera que se lanza a la calle en busca de noticias, y pasados unos largos momentos de angustia, conocen que todo ha sido un deseo de causar un daño de consecuencias no presumibles.

En esta época desdichada que atravesamos, la malignidad y la cobardía de determinadas gentes se escapan de los límites creados por la imaginación de vuelo más amplio. Lo que parecía desterrado de toda sociedad civilizada, de nuevo impera con una barbarie desconocida. El anónimo ya no es para decir futesas, sino para levantar calumnias; el teléfono es el vehículo de todas las maldades, algunas de las cuales, como la que acabo de narrar, pudo, con facilidad, producir una verdadera desgracia. En fin: lo moderno y lo civilizado no debe ni puede estar en manos de gentes que, si son algo, se parecen a fieras. Porque causar mal por el gusto del mal, es algo ciertamente inconcebible. Pero es así mientras todos nosotros, por nuestro sólo esfuerzo, no lo remediemos.

Al llegar a este punto es preciso hacer una advertencia. Como las bromas—llamémoslas así—han sido muy repetidas y muchas de sus consecuencias extraordinariamente desagradables, se ha llegado al modo de que sean descubiertas, y ya lo han sido varias las que se han localizado por haber tenido el embromado la precaución de señalar la hora exacta en que la comunicación se estableció. Esto sin contar que en muchos centros oficiales se han colocado aparatos que en un dado momento pueden intervenir, señalando los números desde donde se llama y a los que se llama. Y una vez averiguada qué persona se dedica al sport de emplear su tiempo, al Juzgado le es fácil intervenir, y tengo entendido que son ya varias las denuncias presentadas y admitidas por los apuntados o parecidos motivos.

L. CALVO

EL ADELANTO de hoy consta de DOCE páginas.

DEFIENDASE DE GRIPE Y PULMONIA CON

PASTILLAS CRESPO

CINEMATOGRAFO TACRITA

Las corridas de Carnaval en Ciudad Rodrigo.

Parece que ya está ultimado el cartel de las corridas de Carnaval en Ciudad Rodrigo con los elementos ya anticipados.

El 23 torearán Maravilla y El Soldado.

El día 24, Raimundo Fernández, de Valladolid, y Gitanillo de Murcia.

Y el 25 actuarán los matadores de toros Jaime Noain y Luis Fuentes Bejarano.

Que se diviertan los mirobrigenses y... los forasteros, que en Ciudad Rodrigo será legión durante esos días.

Llapisera y "Rafaelillo".

Por tierras de Salamanca anda Llapisera con el novel matador de toros valenciano "Rafaelillo".

Parece que vienen, empresario y torero, en busca de una corrida de toros.

Y que esta corrida será de don Antonio Pérez, de San Fernando.

Pepe Amorós.

Nuestro paisano Pepe Amorós, que lleva una temporada "encerrado" en el campo, pasó el día de ayer en Salamanca, regresando de nuevo a su refugio campero.

En el café Novelty, Pepe Amorós sostuvo una animada charla con don Jesús Cañizal.

¿Hablarían ya de los contratos para las corridas de la feria?

"¿Chi lo sá?"

Por cierto que Pepe Amorós toreará la corrida de inauguración, de Pascua, en Murcia, con Armillita y Rafaelillo, y toros de Villamarta.

¡Bien va don Pepito!

Y a propósito de la feria.

Ya no vienen toros de Concha y Sierra.

Vendrán seis de los señores Hijos de don Felipe de Pablo Romero, que hace ya docena y media de años que no se lidiaban en nuestro circo taurino.

Luego ocho, de don Alipio Pérez-T. Sanchón.

Y después, se asegura que otros seis (¿como los del año pasado?) de don Antonio Pérez, cuyas diferencias parece que están a punto de ser salvadas.

Las novilladas de Valencia comenzarán después de las fallas.

Hasta después de celebradas las corridas falleras, no comenzarán en Valencia las novilladas con picadores.

Antes de las fallas se dará algún festejo, y el domingo, 15 de Marzo, serán desencajonados en el ruedo los toros para las corridas falleras, que, como dijimos el pasado jueves, serán tres, a base de las ganaderías de Antonio Pérez, de San Fernando; Villamarta y Manuel Blanco, hoy de Domingo Ortega.

Ya dimos cuenta también de los toreros que han de actuar en esas corridas, que tendrán lugar los días 17, 18 y 19 de Marzo. Son Ortega, El Soldado, Rafaelillo, Pericás y Venturita.

Seguramente el domingo, 22, será la primera novillada con picadores.

Parece ser que dicho día actuarán Niño del Barrio, Martín Bilbao (que el año pasado en su debut cortó una oreja) y el joven valenciano Rodríguez Cruz.

Después desfilarán por dicho ruedo los mejicanos Arturo Alvarez, Silverio Pérez, Rodolfo Velázquez y Edmundo Zepeda; los sevillanos Pascual Márquez, Andaluz, José Ignacio Sánchez Mejías y Juanito Belmonte; el bilbaíno Luis Díez y el catalán Pepe Chalmeta.

En el Uruguay ha muerto el picador "Pechuga"

No hace mucho que ha fallecido en Uruguay el que fué picador de toros, Joaquín Pérez "Pechuga". Fué por primera vez a dicho país en 1907, en compañía del novillero Antelo. Alternando las faenas de empleado del Club Taurino Montevideo con sus actividades profesionales en la arena del antiguo coso de la Unión, estuvo en el Uruguay hasta 1912, en que, al ser suprimidas las parodias, partió para España. A los veintitrés años de ausencia volvió al Uruguay, físicamente deshecho.

El Club Guerrita de aquel país, le ha costeado todos los gastos de entierro.

Uno más que desciende

El novillero cordobés Manuel Zurita "Platerito" ha decidido cambiar la espada por las banderillas, ya que la suerte no le ha acompañado.

Ahora puede que tenga más que antes.

El extraordinario de "Toreria;"

Un número, en verdad, extraordinario, magnífico de contenido y admirable de impresión, ha publicado la Revista "Torerías", de Madrid.

En el citado número, además de los trabajos habituales de conocidos críticos taurinos, figuran diversos juicios y opiniones de Felipe Sassone, Muñoz Seca, Antonio Quintero y Pascual Guillén, Silva Aramburu, los hermanos Alvarez Quintero y el insigne dramaturgo don Jacinto Benavente, cuya frase inédita es de un valor justamente apreciado.

En la portada de "Torerías" aparece, a todo color, la figura del gran torero "Armillita chico", y en la plana central el mandón de la torería, Domingo Ortega.

A los populares hermanos Velasco, por el alarde editorial que supone la publicación de tan valioso extraordinario, les envío mi cordial enhorabuena, a la vez que me justifico de no haber podido enviarles las cuartillas que me pidieron, por causas bien ajenas a mi voluntad, como son, entre ellas, la salud... que no la tiene uno nunca completa.

¡Qué le vamos a hacer!

T.

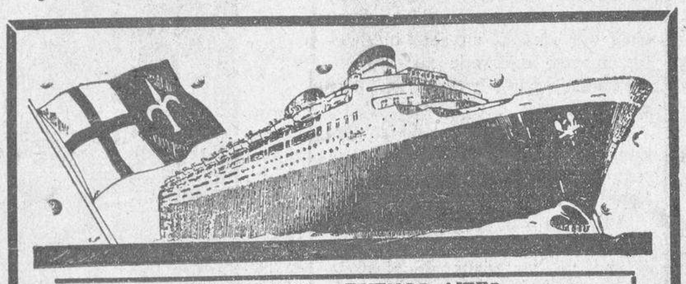

BARCELONA - BUENOS AIRES

CONTE BIANCAMANO

28 Febrero — de Barcelona

Escalas: Dakar, Río Janeiro, Santos, Montevideo y Buenos Aires

BARCELONA - VALPARAISO (Vía Panamá)

ORAZIO

21 Febrero — de Barcelona

Escalas: Venezuela, Colombia, Panamá, Ecuador y Perú.

Para ambas líneas, Médico, cocinero y personal español

GIBRALTAR - BUENOS AIRES

OCEANIA

17 Febrero — de Gibraltar

Escalas: Pernambuco, Bahía, Río Janeiro, Santos, Río Grande, Montevideo y Buenos Aires

"ITALIA" - "COSULICH"

Agencia General:

BARCELONA: Rambla Santa Mónica, 31-33

Oficina de MADRID: Alcalá, 45

Para pasajes de cámara, dirigirse:

En SALAMANCA: Victorino Ronco, Plaza de la Fuente, 3

EL ADELANTO 9-2-36

Sin diferencia de tono del estudio a su hogar

Compare Vd. su antiguo receptor con el nuevo ATWATER KENT, 1936.

Encontrará Vd. mejoras en selectividad, alcance, etc., pero le asombrará la calidad de la audición.

Es tan perfecta, que las palabras no pueden describirla. Sólo una prueba le dará idea de ello. Oirá Vd. en su casa como si estuviera en el estudio.

ATWATER KENT RADIO

AUTO-ELECTRICIDAD, S. A.

MADRID - BARCELONA

Representante en SALAMANCA: Angel Nuño, Avenida Mirat, 41

Desde Santa Marta de Tormes

Considerándolo como un deber ineludible, y atraído por la arrolladora fuerza de la invitación que una grata y arraigada amistad me brinda, hago un paréntesis en mi vida cotidiana y me dirijo a este pintoresco pueblo, situado en la ribera izquierda del Tormes, para participar de la alegría que en esta fecha rebosa en sus habitantes.

Son tradicionales las fiestas, tanto religiosas como profanas, que los días 3 y 4 del actual, se celebran anualmente en honor de San Blas.

Al amanecer el día 3, la típica dulzaina nos anuncia el preludio de las fiestas, al despertarnos con las notas de preciosas dianas.

A las diez de la mañana, comenzó la santa misa, celebrando don Feliciano Segurado, párroco de este pueblo, siendo asistido por don Claudio García, capellán de las Esclavas, y don José Huerta, de Pelabravo. Ocupó la sagrada cátedra el doctor don Juan Méndez, quien con fácil palabra, nos dibujó las virtudes más salientes del Santo, exhortándonos a imitarlas.

Durante tarde y noche se celebraron animados bailes, tanto públicos, amenizados por la dulzaina, como de salón a los acordes del clásico organillo.

Una de las notas más salientes de las fiestas y la más grata para mí, fué la dada por un grupo de distinguidas señoritas de esta localidad y algunas forasteras, que dando muestras de gentileza y hospitalidad, nos obsequió con una agradable reunión, en la que al compás de una gramola, se bailó hasta ya bien entrada la madrugada. Alternando con el baile, el simpatiquísimo Leandro, nos deleitó con la narración de graciosísimos chistes y cuentos de su lucido y extenso repertorio.

Honraron con su presencia esta reunión las bellas señoritas Mari-Tere, Crucita y Tomasa Valle, Consuelo Marcos, de la localidad; Maruja Martín y Felisa Mateos, de la Serna; Luisita y Romana Espinel, de Salamanca.

Del sexo fuerte recuerdo haber visto a Nicolás y Roque Valle, de la localidad; Angel N., de Aldehuela de la Bóveda; Leandro Rodríguez y Juan Manuel Froufe, de Salamanca; Jerónimo N., de Guijuelo; Bernardo Martín, de la Serna; Miguel Segurado, de Forfoleda; Cristóbal Sánchez, maestro de este pueblo y algún otro que siento no recordar.

UN INVITADO

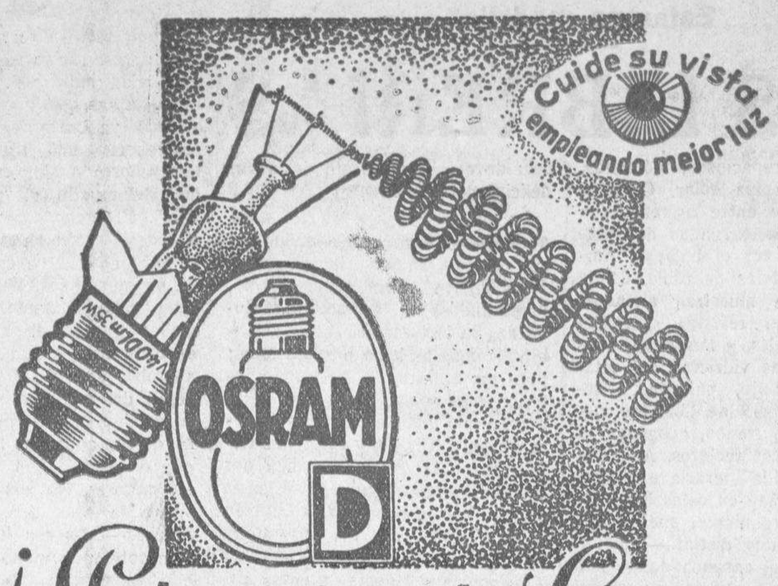

¡Potencia de Luz garantizada!

para los watios realmente consumidos: así se protege al consumidor contra la inferior calidad en lámparas, contra la luz pobre a desproporcionado consumo. La lámpara Osram-D, de filamento a doble enrollamiento, da hasta un 20 % más de luz por watio de consumo. Luz barata y abundante que reduzca el esfuerzo de sus ojos, la obtiene Vd. pidiendo precisamente

OSRAM-D

la lámpara que dá más luz por el mismo dinero

ZAMORA AL DIA

Jugar con fuego.

En el pueblo de Vidamala, y con ocasión de celebrarse una boda, disparaba cohetes el vecino Miguel Julián Prada, de veinticuatro años, y uno de aquéllos le hizo explosión en la mano derecha, causándole gran herida con pérdida de las falanges de tres dedos.

Ha ingresado en el Hospital.

Por monedera falsa.

Ha sido detenida y puesta a disposición de la autoridad judicial, una mujer llamada Ursula Mata, que venía dedicándose a la expendición de moneda falsa en algunos pueblos de esta provincia.

Hemos visto el sol.

Como tras de la tempestad viene la calma, tras los cincuenta y pico días de temporal, al fin el viernes último el sol rompió una densa niebla y lució magnífico, y la gente, como las lagartijas, salió de sus escondrijos y se echó a la calle a disfrutar de los besos de Febo.

Se celebró el mercado de granos dicho día con regular animación, no sufriendo variación digna de tomarse en consideración los precios que rigieron.

"La hija de Juan Simón".

De enhorabuena están los aficionados al cante profundo con el estreno, en el Nuevo Teatro, de la película "La hija de Juan Simón".

El fuerte de la cinta está en "Angelillo", el popular "as" del flamenco, que, a mi juicio, sería un tenor de marca si empleara la voz en mejores menesteres que los fandanguillos y bulerías.

Con menos gorgoritos y más aplomo y educación de la voz, haría un gran papel cantando "Tosca", pongo por caso, que esas cosas que canta, de las que no existe partitura alguna.

Pero en fin: cada uno con su tema.

Si no fuera por él, la película... ¡allá películas!

A. MOSTAJO

SABINA MUÑOZ, profesora en partos, hospedaje higiénico para embarazadas. Precios convencionales, con absoluta reserva. Doctor Riesco, 82, entresuelo, izquierda.

ESPLENDIDA CASA.—Se vende, bien situada, buen rendimiento. Dirigirse, Apartado de Correos número 108.

De todo un poco

ADVERTENCIA A LOS GLOTONES

En los Estados Unidos, eterno escenario de las cosas raras y de los experimentos extravagantes, unos doctores acaban de hacer experimentos con varios cientos de infelices ratones acerca de la influencia de la alimentación en la longevidad.

Claro que el lector supondrá que se trata de la longevidad de los ratones y lo primero que se preguntará es qué les importa a esos señores saber lo que vive un ratón con relación con lo que trague en calidad—ya sea queso, pan duro o papeles viejos—o en cantidad.

¡Ah! Pero ustedes ya no se acuerdan de nuestro sabio refranero y de aquello de que "por el hido se saca el ovillo" y así nuestros profesores yanquis pensaron en que quizá la ratonil experiencia pudieran deducirse consecuencias para la especie humana.

(Por supuesto. Esto que hacen los hombres de ciencia de tomar a los indefensos irracionales como víctimas de sus experiencias, ya pasa de castaño oscuro; y no nos explicamos por qué las sociedades protectoras de animales que con tan conmovedora solicitud se preocupan de perros, gatos, caballos y pájaros, han de dejar en el mayor desamparo a las demás especies de que se sirven los hombres de ciencias para sus científicas cuanto crueles y a veces desalmadas herejías; porque si bien es cierto que a las alimañas perjudiciales al hombre se las debe eliminar, no puede ni debe consentirse que se les haga sufrir bajo pretexto de buscar el remedio de ciertas enfermedades, pues lo que diríamos nosotros si fuéramos ratones: "Si os aqueja alguna grave dolencia, fastidiaros; que para eso tiene sus ventajas haber nacido persona.")

Discúlpese la digresión, y a lo que íbamos: los mencionados doctores dividieron a sus ratones en dos grandes grupos. A un grupo se le sometió a una dieta perfectamente humana; se les pesó el alimento al gramo al fin de que no tuvieran más que lo indispensable para vivir, exactamente igual que lo que se hace con la inmensa mayoría de las personas en la vida social; y al otro grupo se le dió de comer a más y mejor, a su libérrimo arbitrio, hasta el hartazgo.

Y aquí vino el descubrimiento sensacional que los citados doctores a pesar de ser yanquis no han sabido explotar debidamente, vendiéndoselo a ciertos sociólogos; a saber: que los ratones que comieron lo menos posible, son los que vivieron más, en tanto que los burgueses de la ratonería experimental, a pesar de estar más alegres y orondos, estiraron la pata mucho antes.

Si como es de suponer los doctores han hecho sus experimentos en busca de deducciones con la especie humana, la mayoría de las personas estamos de enhorabuena. Vamos a vivir más que Matusalén. Lo malo es que tan longeva perspectiva de ayunar, nos parece, desde luego, un poco triste, porque en resumidas cuentas: ¿Para qué se quiere vivir? Para disfrutar de los placeres de la vida uno de los cuales indiscutiblemente es el de la mesa, y hay muchos motivos para establecer que el que no puede comer lo que quiere, menos puede gozar de otras satisfacciones. ¿Qué hacer, pues? Nada. ¡Vivan los ratones gordos, aunque sepamos que revientan!

COLLECTOR

DR. J. AGUSTIN
RODRIGUEZ HERRERO
Aparato respiratorio. Tuberculosis
RAYOS X
Consulta, a las 12 y a las 3.
Pozo Amarillo, 17, principal.
Teléfono 2220.

CATARROS NASALES, se curan con ARHEORRINA, preventivo de la gripe. TUBO: 1,90 PTAS
Venta en Farmacias
Depósito en la de BUSTOS. Pérez Pujol, 7

Dr. Vicente López Jiménez
Profesor de la Facultad de Medicina
Ginecólogo de la Beneficencia Municipal
MATRIZ Y PARTOS
Plaza del Corrillo, 28
Consulta, a las 12.-Teléf. 2016

Grandes existencias y variado surtido

Norias	de ALAEJOS
Arados	de ALAEJOS
Prensas	de ALAEJOS
Trilladoras	de ALAEJOS
Calzos Bujes.....	de ALAEJOS
Aventadoras	de ALAEJOS
En la Fundición.....	de ALAEJOS

ALAEJOS
Catálogo gratis. Los pedidos a Jorge Martín e Hijos (Valladolid).

Universidad de Salamanca 2017

Estampa madrileña

LAS LIBRERIAS

Interiores espaciosos, cómodos, inundados de luz solar. Grandes ventanales que, entre los resquicios de las vitrinas cargadas de volúmenes dejan ver el bulevar. Amplias anaquelerías de roble, donde los libros se muestran aireados. Largas mesas, revistas extranjeras y nacionales, y también ornando las puertas vidrieras del establecimiento. Lujo, pulcritud, Ambiente nuevo en las librerías madrileñas. Aire franco, acogedor, el de estos nuevos recintos. Al intensificarse la vida literaria e intelectual de España—en estas horas de pujante resurgimiento, que mira a un mañana muy distinto—, las librerías se han ensanchado, se han remozado, han roto con su lamentable tradición de incuria y desgana.

El nuevo librero—su tienda lo demuestra—deja la piel del antiguo marrullero y empieza a ser un comerciante como los demás. Aprende a vender libros como una de tantas mercancías. El simpático don Fernando Fe, sentado ante su breve pupitre en el angosto comercio de la Carrera de San Jerónimo—donde dicen que Campoamor y Núñez de Arce hacían cotidiana tertulia—, pasó a ser una estampa de época. El librero de hoy se mueve más y no puede consentir reuniones que le roben el tiempo. Y, sin embargo, ahora es cuando s congrega más gente en las librerías, porque ya en algunas hay entrada libre. Entrada libre en el sentido de que, siendo espaciosa la tienda, puede el visitante recorrerla a su antojo curioseando las estanterías sin compromiso de compra, sin miedo a la impertinente pregunta de: "¿Qué desea usted?". De esta curiosidad nace muchas veces el comprador. No basta con ver el libro en el escaparate. Hay quien necesita hojearlo o interrogar acerca de él a algún dependente. Las librerías deben ser a este respecto como un bazar. Libertad absoluta, agrado en la dependencia.

El antiguo librero, sobre todo si era editor, tenía generalmente huraño, hosco, cuando no hostil. Gesto perpetuado en el Jeremías quinteriano de "Los Galeotes"; gesto del librero viejo que en el de nuevo era aún menos que disculpable. Hoy el editor-librero se acerca más al comprador y al público. Anuncia en la Prensa, cultiva la sección bibliográfica, facilita catálogos, se expande, practica cada vez mejor la propaganda. Esta es una de las causas de auge del libro.

La vastedad de sus escaparates permite ya a algunas librerías el clasificar las obras en grupos de nacionales y extranjeras, y dedicar una vitrina completa a especialidades científicas. El paseante, aun no siendo bibliófilo, se acerca curioso al cristal para esparcir la vista por las cubiertas de los volúmenes, ya sencillos y elegantes, ya caprichosas y llamativas. Las ediciones de lujo, encuadernadas en ricas pieles, con estampaciones en oro, en plata, en bronce, osténtase a manera de joyeles. Son los libros cuyo contenido desconoce probablemente su dueño; pero que, colocados sobre una mesa suntuosa, constituyen a la par que un adorno importante, un triunfo al genio de admiración que pudiéramos llamar "en metálico". Sabemos de quien le aburre el "Quijote" y opina "que se ha exagerado mucho su mérito"; pero que posée una magnífica edición por aquello de que "siempre hace bien en una biblioteca".

El lector devoto, el amante del libro, experimenta inefable bienestar en estas nuevas librerías. Respira aquí su mejor oxígeno. Explaya la vista en todas direcciones y siente la voluptuosidad de tanto y tanto volumen como se ofrece en los estantes. Quisiera leérselos todos con guía espiritual, goloso de sus dulzuras y sus enseñanzas. Todos parecen brindarle una fiesta. "Leyó — dice Gracián en "El discreto" — que fué más fruición que ocupación; que si tanto es uno más hombre cuanto más sabe, el más noble empleo será el aprender; devoró libros, pasto del alma, delicias del espíritu..."

La plegadera rasga las hojas, va abriendo el libro recién salido de las prensas, intacto, impoluto. El bibliófilo lo mira gustosamente, preparándose a saborearlo. Comienza la lectura... El autor del libro ha muerto hace muchos años; pero su espíritu, su fisonomía interior, sus pensamientos, sus palabras, están aquí encerrados y para siempre. Un libro es la maravillosa pantalla cinematográfica por donde desfilan figuras y paisajes que no hemos conocido, y también la prodigiosa caja del gramófono que guarda la voz y la música —armonías de poeta, acentos rítmicos y cadenciosos—perceptibles siempre que queramos. Con un libro en la mano el hombre nunca está solo. Le acompaña su hermano de otro tiempo—fantasma sensible en el laboratorio de lo subconsciente—o su hermano de ahora, a través de su obra, una impresión enteramente distinta de como es el hombre en su trato social.

El ambiente de las nuevas librerías, claro y cordial, es a propósito para el nuevo comprador. Para el bibliomano, que sueña con hallazgos e incunables, para el rebuscador de gangas, para el lector pobre, para el anacrónico poeta bohemio, quédense los simpáticos tenderetes de la feria del Botánico, las antiguas y angostas tiendas de viejo, los barrillos callejeros. El nuevo ambiente está a tono con el día: luz, amplitud, baratura, difusión, que no falte un libro en ninguna mano.

Las vitrinas librescas se nos antojan—en un instante de figuración disculpable—mundos pequeñitos, universos miscroscópicos, ese mundo, ese universo que supone cada vida individual. Los autores lanzan a sus queridos hijos—ya legítimos, ya bastardos, gallardos o contrahechos nobles o ruines, grandes señores o simples villanos—al mar del mundo, al "piélago de la vida". El escaparate de las librerías es el escenario de ese mundo, la nave en que se embarcan.

Los personajes aprisionados en las páginas flamantes, todavía húmedas de tinta, el alma, el espíritu de cada libro, sale a correr tierras, a probar fortuna. Unos no se moverán del escaparate, otros harán su camino poco a poco; no faltará quien, audaz y moderno, rasgue el espacio con el trepidar de los motores. No nos fiemos demasiado de esos seres vertiginosos. Muchos—Dios sea loado—llegaron a nosotros de mano en mano, de edad en edad, síndono más su humilde vehículo que la frágil barca de vela, la pesada diligencia.... Y como con los seres de carne y hueso para con estos hijos del entendimiento, que en eso el mundo no varía. La fortuna no siempre corre parejas con el mérito. Hay libros felices y libros desgraciados, no solamente en cuanto su arte, sino respecto a los caprichos del azar. De ahí que cada autor, cada padre amantísimo, por muchos que sean sus merecimientos, por rollizos que resulte el fruto de sus amores, piense al lanzarlo a las rutas del mundo: "Suerte te dé Dos, hijo..."

JOSE ORTIZ DE PINEDO

(Prohibida la reproducción).

SON MUCHOS

los décimos de Lotería de 3 pesetas que se canjean diariamente por los vales encontrados en las cajas de cerillas de 5 céntimos. ¿Vió usted si en la que posée hay alguno de estos vales?

TE CHAMBARD EL MEJOR PURGANTE

BOTE DE 15 DOSIS A PTAS. 2,50

BOLSITA 1 « « 0,20

DEPORTES

FUTBOL

El equipo del Athlétic bilbaíno

Oficialmente se sabe que el equipo que alineará el Athlétic bilbaíno en Sevilla, será el siguiente:

Blasco; Zabala, Oceja; Zubieta, Muguerza, Roberto; Careaga, Iragorri, Bata, Gárate y Gerardo. De suplentes se desplazan Ispizua y Urra.

Los backs argentinos en Madrid

Ayer mañana, procedentes de Barcelona, han llegado los defensas argentinos del Club River Plate, Cuello y Juárez. Han manifestado que quieren descansar unos días y después seguramente iniciarán gestiones con algún club de la capital, pues su deseo es jugar una o dos temporadas en España.

Los equipos madrileños en su jornada del domingo

Los equipos madrileños se alinearán de la siguiente forma hoy, domingo:

Madrid.: Zamora; Ciriaco, Mardones; P. Regueiro, Hilario, Sauto; Eugenio, Luis Regueiro, Sañudo, Lecue y Emilín.

Athlétic: Pacheco; Mesa, Valcárcel; Gabilendo, Marculeta, Ipiña; Marín, Arencibia, Elícegui, Chacho y Lazcano.

CARRERAS DE CABALLOS

El nuevo Hipódromo madrileño

Madrid. — El nuevo Hipódromo madrileño de La Zarzuela será pronto escenario de importantes carreras de caballos. Pero hasta el momento no se sabe quién será la entidad organizadora, ya que la adjudicación de todas las dependencias del Hipódromo habrá de realizarse en breve en concurso público.

BOXEO

Los proyectos de Vilda Jacks

París. — El cuidador de Vilda Jacks ha menifestado a los periodistas que ha recibido una proposición de Jeff Dickson para un combate a disputar en el corriente mes de Febrero en el Palacio de los Decertes. De otro lado también ha recibido proposiciones del director del Spertpalast, de Berlín, para un combate con Gustavo Eder, al límite de los pesos medios. "Mi pelaín—agrega el manager de Vilda—se encuentra en perfecta forma y no tiene ningún cuidado de enfrentarse con cualquier peso medio de Europa."

CICLISMO

Los Seis Días de Saint Etienne

París.—La gran prueba ciclista denominada Seis Días de Saint Etienne, dará el comienzo el día 11 de Marzo. Andre Leducq formará equipo con Ferdinand Le Drego, y J. Wambs igualmente tomará parte en esta competición.

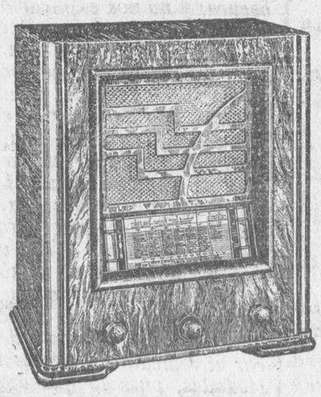

RADIO CASTILLA

El mejor aparato de Radio, modelos 1936. Ventas al contado y a plazos. Discos, Gramófonos y demás clase de instrumentos.

Casa Bernardi

Pérez Pujol, 5. Tel. 2023. - Salamanca

SECRETARIOS

Lotes completos para las elecciones.
Relación de casas habitables.
Hojas de servicios, según modelo del «Boletín Oficial».
Nuevo Código de la circulación.
Ley electoral vigente.

Librería de Núñez - Rúa, 21

Fimol Busto Catarros Crónicos

Han terminado los Seis Días de Copenhague

Copenhague.-Han terminado los Seis Días ciclista de Copenhague. La clasificación definitiva es la siguiente:

Primero, Grundwal - Billiet, que recorrido en las 144 horas 3.376 kilómetros con 876 metros.

Segundo, a una vuelta, Charlier-Deneef.

Tercero, a dos vueltas, Falk Hansen-Wals.

Cuarto, Christiensen-Pinnenburg.

Quinto, Ignat-Diot.

NOTI SPORT

Lea usted EL ADELANTO.

Santoña-Salamanca

EL SALAMANCA NECESITA TENER UN DIA DE ACIERTO PARA ALCANZAR EL SUPREMO GALARDON

Hoy quedará decidido quién ha de ser el que ascienda a la segunda división de Liga, y al campeonato superregional.

"Santoña", con su bagaje de eliminación del campeón de Aragón y con su dos a cero del pasado domingo, vendrá dispuesto a sostener su escasa ventaja, pero ventaja, al fin, que le permita salir a luz en las grandes competiciones españolas.

Pero Salamanca, que lleva media docena de años rondando el ascenso; Salamanca que ha hecho este año una verdadera exhibición de su buena clase, debe poner todo su saber, toda su técnica, todo su entusiasmo, para alcanzar lo que una población de más de cincuenta mil almas merece.

Joven
Solar, Pepín

tienen que poner todo su entusiasmo, toda su ciencia, toda su técnica, para impedir que su meta sea batida ni una sola vez.

Muñiz, Gil Cacho, Sánchez, Perete, Leal

habrán de sacar toda su velocidad, todo su disparo, toda su inteligencia, todo su acierto, para remontar esos dos tantos de Santoña y remontarlos de manera que no haya lugar a duda.

Lolín, Jimeno, Pedrín

deben sacar todo su gas para apoyar a la defensa y sostener el ataque.

No deben andar remisos en el corte y deben, en cambio, tener precisión y acierto en el servicio.

La velocidad a que se lleve el encuentro dependerá principalmente de la línea media.

Ellos han de dar la pauta, y a un once que juega habitualmente en campo pesado, con charcos y excesivamente blando, la velocidad y el terreno duro deben ser sus mayores enemigos.

Pero el público salmantino, el aficionado, por su afición, que ya sabemos cumplirá su deber de animar a su gente, y el reacio, por el interés que para la población tiene, todos deben acudir a levantar el ánimo a sus muchachos, si éstos lo necesitan, a enardecerlos, si éstos salen con acierto.

A aplaudirlos, por lo que para la población han conseguido y por lo que pueden conseguir en la tarde de hoy si salen a la contienda reforzado su ánimo por el aplauso popular. Pero también se debe recibir a lforastero con cordialidad y con el afecto que nos merece una región hermana, tan castellanísima como Santander.

Garantía de la buena marcha del encuentro es el arbitraje del colegiado castellano señor Espinosa, al que ayudarán los también del mismo colegio señores Alonso y García Crespo.

Los santoñeses alinearán

Andonegui
Villacañas, Ayala
Pombo, Lledias, Soler
Eguiguren, Mazas, Guillermo, Tomás, Chirri

Los socios deben recoger su recibo en Plus Ultra, de diez a una, y presentar, con éste, a la puerta, el carnet.

JULIO

DE MOZARBEZ

Con verdadero entusiasmo, se han celebrado en este laborioso pueblo las tradicionales fiestas en honor de San Blas, resultando brillantísimas.

La víspera por la noche, fué anunciada la fiesta con infinidad de cohetes y bombas y la típica hoguera, durante la cual, el elemento joven bailó incansable al son del tamboril, que el maestro "Peluca" toca admirablemente.

Fueron mayordomos, el industrial de este pueblo, don Benito Hernández; su esposa, doña Manuela García, y sus hijos, que organizaron una fiesta religiosa jamás conocida.

A las once de la mañana, el volteo de campanas anuncia la hora del santo sacrificio de la misa, oficiada por el párroco del pueblo, don Gerardo B., ayudado por los párrocos de Arapiles y Miranda.

La iglesia estaba profusamente adornada con flores y paños bordados de ricos colores, dando mayor realce a la fiesta.

La misa fué cantada por el tenor don Miguel Fraile, acompañado del organista, don Aníbal Serapio.

El sermón estuvo a cargo del sochantre de la Santa Basílica Catedral, don Eloy Sánchez González, quien hizo el panegírico del Santo.

En los días 3 y 4, se celebraron animados bailes en el hermoso salón "Villa María", viéndose muy concurrido de bellas y simpáticas señoritas del pueblo y sus comarcanos.

Un caluroso elogio para esa noble e hidalga familia mayordoma, que gracias a ella, dieron gran esplendor a esta tradicional fiesta anual, dejando una muestra de simpatía para los mayordomos que la sucedan, y un ejemplo para las gentes de este industrioso pueblo, que viendo cómo su patria chica se analtece, colaboren por su altruismo, haciendo un pueblo grande y hospitalario.

Significadas personas de Salamanca fueron invitadas por los mayordomos, siendo obsequiadas con una espléndida comida, condimentada por la señorita Isidora Sánchez, y servida por las señoritas María Iglesias y Asunción García, y siendo numerosas las personas invitadas y visitas recibidas, que no publico sus nombres por temor a una omisión.

Salud y enhorabuena, mayordomos. Y hasta otra.

G. GARCIA M.

DE PLASENCIA

Mitin de izquierdas

Continúa en los pueblos de este partido la campaña electoral con diversos actos públicos. Las derechas organizaron un acto que debía haberse celebrado ayer en esta ciudad, pero, por causas que desconocemos, ha sido aplazado.

Hoy, el frente popular de izquierdas ha celebrado un mitin en el teatro Alkázar, que pocas veces se habrá visto tan concurrido.

Antes de las siete de la tarde, hora anunciada para su comienzo, estaba ya materialmente atestado de personal, en el que abundaban las mujeres; más de la mitad del patio de butacas y varias plateas estaban ocupadas por elementos femeninos. A la puerta del teatro postulaban algunas jóvenes para ayuda de los gastos electorales.

A las siete y cuarto aparecen en el escenario las directivas de los partidos republicanos de izquierda y las de los partidos obreros, así como los oradores que han de tomar parte en el mitin, siendo recibidos con una clamorosa ovación y con vivas a la República y al frente popular de izquierdas.

Don Miguel Cermeño, secretario de Izquierda Republicana, abre el acto con breves y atinadas frases, y hace la presentación de los oradores.

Intervienen, don Antonio Domínguez, del partido Comunista Español; don Joaquín Rosado, por el Partido Socialista, en sustitución de Raimundo Lorenzo, que no ha llegado todavía de otros actos de propaganda, don Fulgencio Díaz Pastor, de Unión Republicana, y don José Giral, de Izquierda Republicana.

Cada uno de estos oradores, con estilo adecuado, expuso diferentes aspectos del pacto realizado por los partidos que forman el frente popular de izquierdas, tratando de destruir los argumentos que esgrimen las derechas en apoyo de su campaña.

No hemos de detallar estos discursos, por imposibilidad material de tiempo y espacio. Solo diremos que, a pesar de la moderación con que fueron pronunciados, consiguieron enardecer a la enorme masa de obreros que llenaba la amplia sala del Alkázar. El discurso del señor Giral, pronunciado correctísimamente, a ratos irónico, de censura para la labor de las derechas, fué escuchado con una atención intensa por parte de tan heterogéneo público, que, por añadidura, llevaba más de dos horas de permanencia en el acto.

Delirantes ovaciones subrayaron las frases más felices de cada orador, así como los finales de sus discursos.

Próxima excursión

En la próxima semana saldrán para Portugal, en viaje de estudios, un grupo de alumnos del Instituto Nacional de Segunda Enseñanza de esta ciudad, acompañados por el inteligente director, don Fernando Jiménez Gregorio y algunos señores profesores. Visitarán algunas poblaciones importantes de la nación vecina y hermana. Esperamos grandes frutos para los alumnos de este Instituto, que aprovecharán las competentes lecciones de sus profesores, acerca de los sugestivos motivos que han de encontrar para las mismas.

Labor municipal

El presidente de la Comisión gestora de este municipio, don Julio Hernández, ha hecho saber hoy al vecindario, por medio de una cuartilla repartida profusamente, que el Ministerio de Trabajo le comunica haber acordado el Consejo de Ministros subvencionar con 322.450 pesetas las obras de abastecimiento de aguas a esta ciudad.

Solo falta que dichas obras empiecen con la urgencia que demandan la salud pública y la prolongada crisis de trabajo que padece la clase obrera.

Obras son amores...

EL CORRESPONSAL

BICICLETAS, GERARDO MIÑAMBRES

«TAOMANY» «ALCYON» «S A C» «SUPER B H» «MIÑAMBRES» «GALGO» «PROPAGANDA»

Las mejores marcas, completamente equipadas y garantizadas.

Sin equipo extra, desde 170 pesetas.

Se desean agentes que compren un modelo.

CALLE DE ZAMORA, NUMERO 50, SALAMANCA

SE TRASPASA pensión acreditada, por ausencia del dueño. Informarán, en Sánchez Barbero, número 21, 3.°

3-a-3

Dr. Manuel Martínez Gómez

Ex residente del Sanatorio del Guadarrama y de la Enfermería para Tuberculosos de Chamartín, Madrid

Aparato Respiratorio

Rayos X. Radiografías en general

Consulta a las 11 y a las 3

GABRIEL Y GALAN, N.° 1, PRAL. (Plaza Casa de Socorro). Tel. 2029

SENOS

Desarrollados, Reconstituidos, Hermoseados, Fortificados con las Pilules Orientales el único producto que en dos meses asegura el desarrollo y la firmeza del pecho sin perjudicar la salud. Aprobado por las notabilidades médicas.

J. RATIÉ, pharmacien, 45, rue de l'Échiquier, PARIS

El frasco con folleto ptas 9.—Depósito general para España: RAMON SALA, c. Paris, 174, Barcelona. — Venta en Madrid: Gayoso, Arenal 2. En Barcelona: Segala. — Y todas farmacias

Dr. Pérez L.-Villamil

Catedrático de Medicina

Mentales y nerviosas

Plaza San Boal, 1, 2.°, dcha.

SABAÑONES

se curan con

"Caloril"

Calma el picor rápidamente.

Farmacias y Droguerías.

Pidan «CALORIL»

DR. SERAFIN DE DIOS

MEDICINA GENERAL

Piel, Sífilis y Urinarias.

Análisis Clínicos.

Consulta de 11 a 1 y de 7 a 9.

Ruiz Aguilera, 8, 2.°

MAQUINAS PARA ESCRIBIR IDEAL Y ERIKA

Es negocio muy lucrativo

la venta de nuestras modernísimas máquinas para escribir. Buenos precios y condiciones. Se necesitan representantes por cuenta propia para provincias. Pídanse catálogos y detalles.

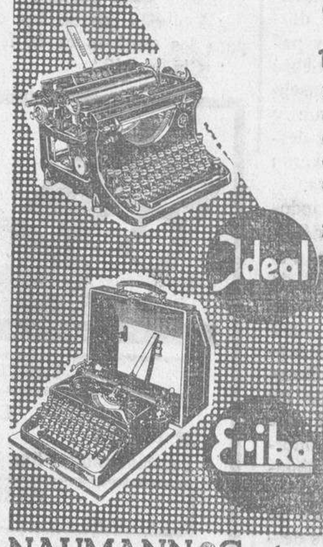

NAUMANN, Cortes, 573 - Barcelona

Caja de Ahorros y Monte de Piedad de Salamanca

ZAMORA, 27, E ISABELES, 1.—EDIFICIO DE SU PROPIEDAD

Establecimiento benéfico fundado en 1880, inscrito en el Registro especial de entidades de Ahorro del Ministerio de Trabajo por Real Orden de 2 de Diciembre de 1930

SUCURSALES: PEÑARANDA DE BRACAMONTE, ZAMORA Y BEJAR

Operaciones que realiza:

Libretas ordinarias de ahorro..... 2,50 % anual
Imposiciones a seis meses..... 3 % —
Imposiciones a doce meses..... 3,50 % —

PRESTAMOS: Con garantía personal, hipotecaria, de valores del Estado, de mercancías depositadas en los Almacenes Generales y de ropas y alhajas; al 5 por 100 hasta 2.000 pesetas y al 5,50 por 100 cantidades superiores.

HUCHAS DE AHORRO: Muy prácticas para ahorrar en casa, se facilitan gratuitamente.

SELLOS DE AHORRO: Se expenden a diez, veinticinco, cincuenta céntimos y una peseta y se admiten como metálico en las imposiciones de Caja de Ahorros y en las operaciones del Monte de Piedad.

HORAS DE OFICINA: Mañana, de nueve y media a una; tarde, de cuatro a seis; fiestas no dominicales, de diez a doce. Los domingos no se abre.

Ahorre desde hoy mismo y encontrará mañana una fortuna

EL CONSEJO DE ADMINISTRACION está formado por los prestigiosos salmantinos siguientes: Presidente, D. Fernando García Sánchez; Vicepresidente, D. Julio Ibáñez Moreno; Secretario, don Manuel Sánchez Fabrés; Vicesecretario, D. Antonio Crespo Colmenar; vocales: D. Manuel González Calzada, D. Enrique Esperabé Arteaga, D. Filiberto Villalobos González, D. Vicente García Martín, D. Mariano Rodríguez y Rodríguez, D. Manuel Ambrosio Bellido, D. Angel Llorente Sánchez, D. Juan Mirat Domínguez, D. Luis Infante Ortiz, D. José Gordo Centenera, D. Fernando Iscar Peyra, D. Emilio Román Retuerto, D. Primitivo Santa Cecilia, D. Nicolás Rodríguez Aniceto, D. Manuel del Yerro y Ruiz Zorrilla, D. Ricardo G. González Borreguero, D. Paulino Sierra Corrales, D. Manuel Sánchez García, D. Antonio Estella y Bermúdez de Castro y D. Martín Tapia López

Universidad de Salamanca 2017

Latidos del mundo

¿Quién ha empujado a Eden al más alto cargo político de Inglaterra?

UNA CARRERA RELAMPAGO. - DE AMADOR DEL DEPORTE A LORD DEL SELLO PRIVADO. - DE AQUI, A LA JEFATURA DEL FOREING OFFICE. - HACIA LA PRESIDENCIA DEL GOBIERNO

No es un acontecimiento de menIltirijilla, ni inflado por los periódicos, sino antes bien, un caso realmente interesante. De modo que no en balde hase hartado de sorpresa la atención universal.

En todo el siglo no se había registrado en la ecuánime Inglaterra suceso político de tal interés. La política inglesa, como es sabido a fuerza demostrado, se caracteriza por su consistente solemnidad, por su lentitud, por su pesadez viva. Una política de cara de entierro y chistera calzada a lo habitual; sin gritos y sin sorpresas y con esa seguridad que da el dinero..., cuando se haya asistido por una gran capacidad de talento. (La Gran Bretaña es la nación más rica, y cuenta con los políticos más fuertes y preparados). Siendo así que la carrera fugaz de Eden no ha podido menos de causar justo estupor en Inglaterra y fuera de ella.

¿Quién era hace un año Mr. Antoniy Eden? Nada para el ansioso y aparatoso interés del mundo. Un hombre de buena familia, acomodado, que, tras de haber servido a su patria en la Gran Guerra, vivía a placer la juventud, devorando novelas, estudiando idiomas, tan aventajadamente que se explica en seis lenguas, y, como buen británico, viajando.

Hace un año, se le conocía más que por eso, por su afición a los deportes; era capitán de un equipo de "foot-ball". Y tal notoriedad no salía de su país, claro está, porque aún no ha llegado la atención universal a escasear de manjares o a rabiar de apetito tanto que haya de rerurrir a devorar a un buen inglés que race vida feliz y deportiva.

Ni más ni menos que un "sportmant" era hace poco tiempo.

De tal placidez, plácidamente, es nombrado Lord del Sello Privado, o sea miembro del Consejo Privado del Monarca; una especie de ministro tradicional, particular, del rey de Inglaterra.

Nada lleva ni trae de extraordinario la entrada de Eden en tal distinción, porque, aun cuando no deja de ser importante, no se da interés en la vida pública inglesa. Y aún diremos en verdad, que lord del Sello Privado no supone más que una investidura nobiliaria. Con ello, lo más que aconteció al joven político conservador, es que obtuvo un éxito de simpatía. La simpatía personal que entonces comienza a inspirar Eden, no es vana. Es el más joven de los políticos de Inglaterra. Moreno, airoso, y uno de los que mejor viste. La moda debe a Eden unos pantalones, cuyo borde vuelto roza los zapatos a la altura de una pulgada sobre el talón. En los círculos mundanos de Londres le llaman "lord Eyelash" (lord pestaña), porque las tiene luengas y corvadas.

La cosa no pasa de ahí, hasta cuando, a raíz de la declaración de Hitler referente al rearme de Alemania, Eden sale de su país en "torunee" de alto interés diplomático, a fin de gestionar apoyo de las principales potencias europeas contra el gegsto hitleriano. Que realiza, no diré sin penas ni gloria (pues que tal cuestión, por ser trabajo de nación tan importante como la Gran Bretañañ, motivarlo intereses nacionales tan considerables como los ingleses, ponerse en juego la seguridad del Tratado de Versalles y a tenor de la muy sugestiva causa que dió lugar), tiene asegurado el éxito, por lo menos de publicidad, "a priori".

Mas no fué un triunfo de Eden. Lo más fuerte de la encomienda, no pudo lograrlo; recordemos que Polonia escapó a las manos de la gestión. La poderosa arma diplomática del Imperio Británico, puesta en manos del temprano hombre de Estado, no logró triunfo al no conseguir atraerse la voluntad del Estado Polaco, que suponía la clave de aquella gestión.

Sin embargo, Eden no solo contina en la investidura de Lord del Sello Privado con extraordinarias facultades, sino que aumenta su importancia personal y su influencia. ¿El solo se afirmaba? Y también preguntaré: ¿Quién se calentaba en el cisco del fracaso personal de Eden? Pregunto a tenor de los acontecimientos y nada más. Porque poco después del no fructífero trabajo diplomático de Eden para atajar la audacia hitlerista, cierto ministro competente, Hoare, secretario de Asuntos Exteriores a la sazón, pronunciaba un discurso, si no de felicitación para Alemania, de no condena, que, en diplomacia, equivale tanto como al asentimiento. Discurso que, justamente, la declaración de la actitud que sustentaba Inglaterra, por cuantos días después el Gobierno de Londres entraba en un convenio naval con Alemania.

De manera que Eden, no solo resaltaba como nota discordante de la política exterior inglesa del momento, sino que iba a contrapelo de ésta, apuntándose fracasos.

Entonces, ¿qué o quién sostenía al joven político en su carrera, y aún le hacía subir por encima del viejo hombre de Estado que desde el Ministerio de Negocios Extranjeros pensaba y actuaba diferentemente a como se expresaba el lord del Sello Privado ¿Tanto vale Eden? ¿No interpretaba Hoare los deseos y necesidades de Inglaterra, Hoare, que en elecciones inmediatas era refrendado por el sufragio nacional? ¿La enengía y el radicalismo de Eden valían más a la utilidad de la Gran Bretaña, la nación de los tortazos enguantados y los delicados gestos? ¡Ah!.. La deducción queda como causa hipotética de las presentes deducciones.

Lo harto notorio es que Eden, cuando se había puesto para caer, o por lo menos para no progresar, sube más todavía.

Viene la famosa Conferencia Tripartita del Agosto pasado, para ver de evitar la guerra de Italia contra Abisinia, y Sir Antony Eden es enviado a Ginebra, representando a Inglaterra. Entre tanto, en su país, se presentaba candidato en las elecciones de la Cámara de los Comunes. No trabaja su elección; lo más que hace es enviar una carta a la circunscripción electoral que le correspondía.

A pesar del abandono electoral, el joven político sale triunfante. Logra veinticinco mil votos; un gran éxito. Y asciende más aún. Se le encarga la política inglesa acerca de la Sociedad de Naciones, creándose para él tal cargo. Altísimo cargo..., adjunto al de Hoare.

La efigie del apuesto joven se amplía y multiplica en la prensa, más y más. Y la atención universal comienza a preguntarse el por qué de carrera tan veloz con pies tan ligeros, en el país del andar lento.

En Ginebra, el joven Eden y el viejo Hoare se enfrentan con el asunto de la guerra italo-etíope. Hoare mira con ojos de amigo a Italia. Eden, no precisamente con ojos de enemigo, pero tampoco con extrema amistad, ni con la amistosidad de Hoare. Este se va un poquito con Italia. Eden se queda firme que firme en Ginebra. La actiud de Eden se considera peligrosa, en el fondo y a la postre, para los intereses británicos, siempre de fondo y a la postre y se sale de la táctica inglesa.

A pesar de ello, pierde Hoare.

La figura de Eden colma ya el gráfico de los periódicos. Y va quitando los malos gustos de boca que su política de no triunfo y de no tradición pudiera haber causado. Sin buscarlo quizá, llega a campear como una de las primerísimas figuras de la política internacional.

Hoare salta del Ministerio del Exterior. Y sin que nadie lo esperase, porque en Inglaterra hay políticos más maduros y tan enérgicos como Eden, ¡zás!: el no triunfador en Polonia, el no muy de acuerdo con la tradición política inglesa, es nombrado para desempeñar el cargo público más importante de la Gran Bretaña, y acaso del mundo entero. A los treinta y seis años, sin haber ganado un Trafalgar, ni un Waterloo político o diplomático, blanca su cartilla de hombre de Estado, la jefatura del Fooring Office, o sea, el Ministerio de Negocios Extranjeros. Y se le conserva el ministerio especial que para él se creó acerca de la S. de N.

Los que quieren explicarse el caso con honores de acontecimiento, señalan que el flamante jefe del Foreing Office reune condiciones de nada elástico, de enérgico. Que es, precisamente, la antitésis de la política exterior inglesa, hasta él.

Pero la interrogante queda en pie: ¿Qué fuerza ha empujado al joven "pórmant" al más alto cargo político que existe? ¿Necesidades repentinas de la rubia Albión? ¡Ah!, me exclamo otra vez.

Y atadme esa mosca por el rabo.

Aunque puede que el mundo se maraville viendo al prodigioso Sir Antony Eden de Presidente de Ministros de Inglaterra. Ya ha insinuado un periodista inglés, que estuvo a punto de serlo cuando la pasada crisis parcial del Gobierno. Parece que, a no tardar, lo será.

ALFONSO M. CARRASCO

Desde La Maya

Transcurridas las fiestas de San Blas y publicada mi reseña, referente a los festejos y señoritas concurrentes; he de consignar mi disgusto, al omitir el nombre de varias señoritas, tan, o más dignas aun, de mención, que las demás, debido a sus extraordinarias simpatías y belleza incomparable, tales como Josefa y Soledad López, del pueblo de Sieteiglesias; Gloria y Angeles, de Guijuelo, y con esta rectificación sabrán perdonar mi torpeza y descuido referidas señoritas.

EL CORRESPONSAL

Desde Berrocal de Salvatierra

Otra vez está entre nosotros la simpática y notable Compañía Lozano-Mariño, que debutó con el drama de don Santiago Rusiñol, "Buena gente". Todos los artistas estuvieron acertadísimos en sus respectivos papeles, por lo que fueron objeto de muchas ovaciones.

Para el domingo tienen anunciado un gran acontecimiento artístico, para el que auguramos un gran éxito.

Sea bienvenida tan notable Compañía y que su estancia en esta localidad sea grata a todos sus componentes.

También la pasada semana dió cuatro funciones la admirable Compañía Hispana, con otros tantos éxitos. Entre otras obras, representaron "Santa Genoveva de Brabante", que gustó muchísimo, y siendo sus intérpretes constantemente ovacionados.

Sinceramente hemos de desear que estos espectáculos se repitan con mayor frecuencia, ya que significan un medio de cultura, a la vez que de verdadero acontecimiento en el ambiente rural.

ESPERANZA GIRON

SE TRASPASA peluquería, en el mejor sitio de Salamanca, con mucha clientela, por ausentarse su dueño. Informarán, Vista Alegre, número 6. (Detrás del Depósito de Aguas).

2-2

BANCO MERCANTIL
SALAMANCA

Capital	15.000.000	de pesetas.
Desembolsado	8.400.000	—
RESERVAS		
Fondo de reserva	7.500.000	—
Fondo de Previsión	11.000.000	—
Fondo de amortización de inmuebles	100.000	—

OPERACIONES QUE REALIZA ESTE ESTABLECIMIENTO

Cuentas corrientes y de depósito con interés, en moneda nacional y extranjera.—Créditos en cuenta corriente sobre valores y personales.—Giros y cartas de crédito sobre plazas de alguna importancia de todo el mundo.—Descuentos y negociaciones de letras documentarias o simples.—Aceptaciones.—Domiciliaciones.—Anticipos sobre mercaderías en depósito, tránsito, etc.—Negociaciones de moneda extranjera y seguros de cambio.—Negociaciones y cobro de cupones y títulos amortizados.—Compra-venta de valores en todas las Bolsas. Canjes y conversión de títulos.—Depósitos de valores en custodia.—Suscripciones a empréstitos.—Cajas de seguridad para particulares y

CAJA DE AHORROS

Tipos de interés

A virtud de la norma del Consejo Superior Bancario de observancia general y obligatoria para toda la Banca operante en España, este Banco no podrá abonar intereses superiores a los siguientes:

CUENTAS CORRIENTES:

A la vista ..... 1,25 % anual

OPERACIONES DE AHORRO:

A) Libretas ordinarias de ahorro de cualquier clase tengan o no condiciones limitativas ..... 2,50 % —

B) Imposiciones:

Imposiciones a plazo de 3 meses ..... 2,50 % —
Imposiciones a 6 meses ..... 3 % —
Imposiciones a 12 meses o más ..... 3,50 % —

Regirán para las cuentas corrientes a plazo, los tipos máximos señalados en esta forma para las imposiciones a plazo.

Oficinas: DOCTOR RIESCO, 41

PERSPECTIVAS

NUEVO ABANDONO DE TANGER

Nuevamente Tánger, ciudad enclavada en medio de la zona de influencia que se nos concedió en Marruecos, amenazada siempre de la codicia que despierta en aquellas naciones que tienen intereses que defender o predominio que conservar en el Mediterráneo, ha sido abandonada por España, ya que abandono, y casi total, significa el haber desaprovechado la ocasión que se nos ofrecía, al iniciarse las recientes negociaciones sostenidas por los Gabinetes de París y Madrid para reivindicar los derechos absolutos de que disfrutamos con respecto a dicha ciudad. Tánger, por mandato de los Tratados, sometida a un régimen de internacionalidad en el corazón de la zona sobre la que ejercemos protectorado, es tanto como aceptar de grado una intervención que en más de una ocasión ha sido extendida en forma que ha quebrantado nuestras iniciativas en instantes en que se guerreaba para domeñar una insurrección.

¿Qué ventajas nos han sido concedidas y en qué organismos se nos ha permitido tener una voz preponderante? Si para contestar juzgamos la irritación que muestra una parte de la prensa francesa, sobre todo aquella más inclinada hacia los partidos que sienten afanosamente el colonismo, se podría creer que en las negociaciones que ya han logrado término ha quedado Tánger sin el amparo de Francia. Y no ha sido así. Cuanto el Estatuto cnocedía a la nación que hasta ahora más se ha preocupado de los asuntos tangerinos continúa en pie, y, por tanto, las aspiraciones españolas han sido en toda línea recusadas. Francia es el árbitro del "Mendub", posee superioridad numérica en la asamblea legislativa y ejerce influencia decisiva en los funcionarios administrativos o judiciales, nombrados más por ella que por el Sultán. A lo que en las negociaciones se ha dado una nueva redacción, ha sido a los anexos posteriores a él, en los que se determinaban funciones y facultades que habían de ejercer, respectivamente, franceses y españoles, y que en la práctica no han resultado eficientes, habiéndose tenido que subsanar diversos defectos y ciertas hegemonías emanadas de la confusión de algunos conceptos, que han tenido que ser resueltos bajo el dominio de un espíritu de equidad.

El Convenio hispano-franco-inglés, firmado el 18 de Diciembre de 1923, con las modificaciones introducidas en 1928, para facilitar la adhesión de Italia, aunque no significó otra cosa, pues así fué reconocido por las potencias signatarias, que un "modus vivendi" circunstancial, sigue en vigor, con ligeras variantes, por otros doce años. Aunque se determinó que el Convenio no resolvía la cuestión de fondo, ni siquiera determinaba cuál había de ser el definitivo destino de Tánger, de su "hinterland" y de la kábila del Fash, limitándose sólo a dibujar un régimen transitorio, a título de ensayo, y por un plazo prefijado de antemano, éste se ha extendido hasta el doble de lo que fué previsto; es decir: veinticuatro años. Es de presumir que los dahires de Febrero de 1924 y de Marzo de 1925, aclaratorios y complementarios del régimen estatutario convenido, tendrán esa misma virtualidad de igual período de tiempo.

Los intereses del colonismo francés, que no son siempre los intereses de la nación francesa, no deben sentirse alarmados. Todo continúa igual. Al Estatuto no se le ha tocado. Sigue vigente con sus mismas anomalías y sus idénticas vejaciones vergonzantes para los inalienables derechos de España. La irritación que en estos pasados días ha sentido esa parte de la prensa francesa que tiene fervores colonistas, ha sido totalmente exagerada, ya que nada trastorna ni altera lo que desde 1923 está hecho. Otros, y de índole más fundamental, pudieron haber sido los reparos que debió de oponer España antes de admitir por la táctica la prórroga del Convenio tripartito, y a ella se llegó, contravéndose un nuevo compromiso que por muchos conceptos afecta a numerosos intereses españoles de orden social, político y económico. En 1923, España, en medio de muchas postergaciones y de no pocas pretericiones, sólo consiguió dejar el cauce abierto a la posibilidad de una revisión, que no ha utilizado, más que por la inercia característica en su actuación internacional, por su interior desconcierto político, dando de nuevo su conformidad a un régimen claramente vejatorio para todo lo que la nación española representa en ese trozo de tierra marroquí que abarca la zona internacionalizada y la ciudad del Estrecho.

La experiencia de muchos años —por lo menos de los doce que han transcurrido desde 1923— permite afirmar que los intereses colonistas de Francia y España, no es fácil que puedan llegar a un acuerdo en las cuestiones que se litigan en Marruecos. Los intereses colonistas nada son ni nada deben representar examinados desde ese arficuarismo. Para establecerlos, sin que se hieran susceptibilidades, se les debe considerar, desde un principio, a través de los altos intereses generales, habida cuenta de que los acérrimos defensores de determinadas prácticas colonistas, más lo son de los intereses que lo integran, y que por mucho que lo disimulen, más les afecta de modo particular que nacionalmente. De esto existen pruebas de gran número, algunas de las cuales han destemplado, a veces, las relaciones entre colonizadores y colonizados, con grave mengua del respeto de los países que han de dejar sentir su influencia.

De más envergadura y de más lógica podía ser el malhumor de España. Los intereses que ha visto preteridos y la hegemonía que ha sentido postergada, está basada, con respecto a Tánger, en un tipo de derecho para el que no debe existir oposición. Y sin embargo, ese derecho no ha sido reconocido ni siquiera en una mínima parte del que le pertenece, y cuando algo se le ofrece, luego se le negatea, y cuando algo se le da, porque quizá conviene a un tercero, a fin de así disminuir una preponderancia, produce enojo, frases destempladas, cuando no violentas campañas de prensa, como de la que es víctima España en estos momentos, porque en esas conversaciones franco - hispanas hemos conseguido un puesto más en la Asamblea, un director adjunto en la Aduana y que el nombramiento de administrador de la zona recaiga en un funcionario español. ¿Es esto para causar desvelos? Nadie, seriamente, puede decir que las citadas modificaciones introducidas en los anexos del Estatuto representan el que en Tánger dejen de predominar con indiscutible eficacia la política de Francia. De ninguna manera. La influencia francesa, ni por eso ni por más, se resiente en la ciudad del Estrecho, que representa, dentro de esos límites geográficos reducidos, todo el problema diplomático de Marruecos.

Se ha hablado mucho, y en muy diferente tono, de lo que cada país de los signatarios del Convenio ha dado a Tánger, y hasta la sociedad se ha repetido que la que menos la ha favorecido ha sido España. No sé hasta qué punto esto pueda llegar a ser cierto. Evidentemente, la nación española no ha llevado a Tánger casas de juego ni bazares de voluptuosidades sucias, no ha llevado un oneroso régimen de tributos, ni un lamentable desenfreno prestatario. Tánger, cuando España pudo darle prosperidad a su protectorado, tuvo su natural desarrollo económico, y vivió prósperamente, poniendo su mirada en España, más que en Francia o en Inglaterra.

JUAN DE ROCA

Banco del Oeste de España

CAPITAL TOTALMENTE SUSCRITO ..... PTAS. 10.000.000
RESERVAS ..... " 1.250.000

CASA CENTRAL: SALAMANCA.—CALLE DE ZAMORA, 2
EDIFICIO DE SU PROPIEDAD

SUCURSALES Y AGENCIAS: Alba de Tormes, Aldeanueva del Camino, Arroyo del Puerco, Avila, Béjar, Burguillos del Cerro, Candeleda, Cañaveral, Ciudad Rodrigo, Coria, Hervás, Jaraiz de la Vera, Lumbrales, Miajadas, Peñaranda de Bracamonte, Plasencia, San Vicente de Alcántara, Torrejoncillo, Valencia de Alcántara, Villafranca de los Barros, Vitigudino y Zafra.

FILIAL DEL

Banco Urquijo - Madrid

Capital: Ptas. 100.000.000

BANCOS COFILIALES:

BANCO URQUIJO CATALAN, BARCELONA
Capital: Ptas. 25.000.000
BANCO URQUIJO VASCONGADO, BILBAO
Capital; Ptas. 20.000.000
BANCO URQUIJO DE GUIPUZCOA, SAN SEBASTIAN
Capital: Ptas. 20.000.000
BANCO MINERO INDUSTRIAL DE ASTURIAS, GIJON
Capital: Ptas. 10.000.000
BANCO MERCANTIL DE TARRAGONA, TARRAGONA
Capital: Ptas. 3.000.000

OPERACIONES QUE REALIZA: Cuentas corrientes a la vista y a plazo. Caja de Ahorros en libretas ordinarias de cualquier clase, tengan o no condiciones limitativas.—Imposiciones a plazo fijo, abonando en todas ellas intereses a los tipos máximos autorizados por el Consejo Superior Bancario.

Compra-venta y custodia de toda clase de valores.—Descuento y cobro de cupones y títulos amortizados.—Canje y conversión de títulos.—Suscripciones a empréstitos.—Descuento y negociación de letras documentarias y simples.—Préstamos y créditos con garantía personal y de valores.—Giros, órdenes telegráficas y cartas de crédito sobre España y el Extranjero.—Aceptaciones y domiciliaciones.—Compra y venta de billetes y monedas extranjeras, y, en general, toda clase de operaciones de Banca, Bolsa y Cambio.

Se facilitan HUCHAS para el ahorro a domicilio.

CAJAS DE ALQUILER: Departamentos individuales desde 30 pesetas al año.

PARRAS AMERICANAS.—Injerto y barbados, de don Bautista González, de Tejares (Salamanca), huerta nueva, se venden. Encargos, en Salamanca, don Francisco Labrador, Empecinado, 11 (junto al paso a nivel de la Alamedilla).

AL PIE DE LA LETRA

—Aquí me tiene usted, doctor, hecho unos zorros.
—Ya veo que su mujer ha tomado al pie de la letra mi instrucción de que le diera un buen fortaleciente.

(Ric-Rac)

OPORTUNIDAD

—Ahora es el momento. Ves a papá a pedirle mi mano. Está en la sala de billar.
—Esperaré a que pase a la biblioteca.
—¿Por qué?
—Porque no es lo mismo cogerlo con el taco que con un libro en la mano.

(Le Journal Amusant)

EL FILM COMICO

—Esta película es cómica. Fíjate cómo se abarquilla de satisfacción el rollo.

(Gringeire)

LA TEMPERATURA QUE HIZO AYER

Barómetro, 693.7. **Sombra**, 8.6. **Mínima**, —0,3. **Seco**, 8,0. **Húmedo**, 8,5. **Viento**, W. — **fuerza**, 0. **Cielo**, nuboso. **Tiempo**, variable. **Lluvia de ayer**, 0,0

El Adelanto

DIARIO DE LA MAÑANA

EL DIA DE MAÑANA

Sol: 7,16; pas. mer. 12,29; pón. 17,42. Luna: pas. mer. 2,12. C. menguante: el 15.

FEBRERO **10** Lunes

Stos. Escolástica, vg.; Guillermo, conf.; Sotera, mr.; Silvio y Jacinto, mrs.

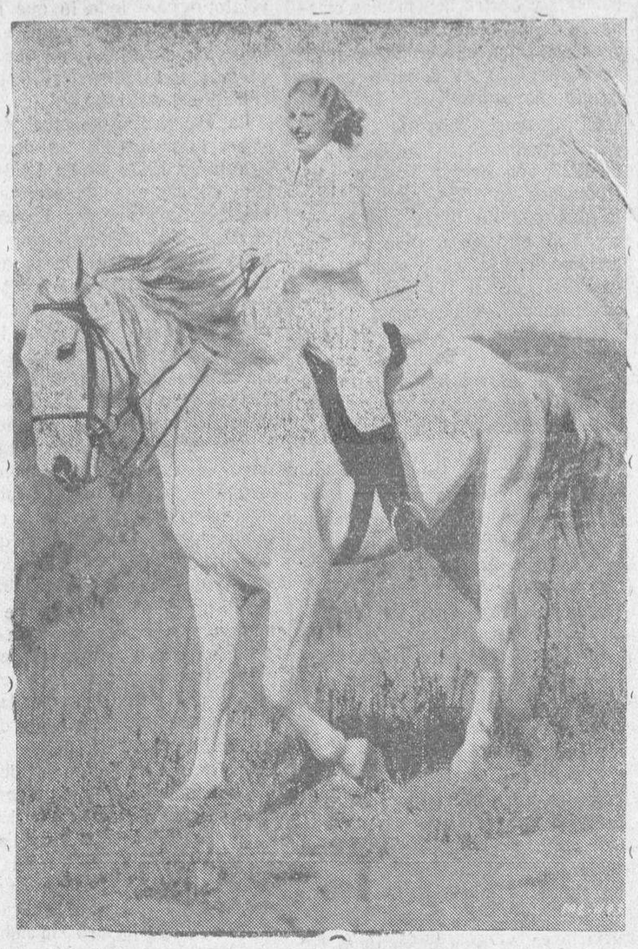

Jean Chatburn, experta amazona, en un paseo a caballo por la campiña de Hollywood, aprovechando un intervalo durante la producción de su nueva película en los estudios Metro-Goldwyn-Mayer

De la guerra Italo-Etiope

LA IGLESIA EN ETIOPIA

La iglesia copta juega un papel muy importante en la vida social de Etiopía y comprende el clero seglar, los sacerdotes regulares y los monjes.

Los seglares, llamados "caschí" o "cahem", son casados y pertenecen a familias que disfrutan hereditariamente de los beneficios eclesiásticos que en algunos casos alcanzan la importancia de verdaderos señoríos muy extensos. Aprenden su oficio con la práctica y son consagrados por el "Abuna" u Obispo copto, sin previo examen, y en ceremonias colectivas en cada región. Viven del producto de sus tierras que hacen labrar y participan, por turno, en las comidas de las diferentes familias que habitan su circunscripción, con lo que su vida es bastante miserable. Por lo general, son muy celosos de sus privilegios llegando a explotar sus prerrogativas con serias y frecuentes amenazas de excomunión, aun en asuntos ajenos por completo a la infracción de una norma religiosa, y, sin embargo, son fácilmente sobornables con cuaquier dádiva o regalo.

Siguen en orden de importancia, los "Debtera", o sabios, a los que corresponde el encargo de cantar en las funciones religiosas, pudiendo ser elegidos para cargos administrativos y de mando, en lo relativo al patrimonio de la iglesia; logran el título después de un período de pupilaje, en casa de ancianos que los preparan y seleccionan para su misión.

Todos sus conocimientos se limitan a la Biblia, Evangelios y Cantos litúrgicos: viven de las rentas de tierras que se les asigna, y además participan de los beneficios de la iglesia. Generalmente ejercen algún oficio, como, por ejemplo, el de copiar manuscritos sagrados y el muy lucrativo de la preparación y venta de talismanes y brevajes milagrosos que curan las enfermedades.

Entre ellos, el Negus, escoge los Administradores de la iglesia, "Haleca" y "Nebraid", que sirven de emisarios secretos del Negus y por lo tanto son tenidos en gran consideración por los jefes locales.

Los monjes etíopes viven en comunidades, bajo la dependencia de un Prior elegido, que toma el nombre de "Memher" y administra los bienes y beneficios conventuales: es, para ellos, obligatorio el celibato, por el Obispo Nassaia, en sus recuerdos de Abisinia, alude al escándalo de la vida monacal de los heresiarcas coptos.

Los abusos de los monjes, han permitido al Negus, ir cercenando sucesivamente sus privilegios, aunque todavía los conventos juegan un papel importante en las rivalidades entre jefes locales y en la obediencia al Negus, que en algunas partes de Etiopía es puramente nominal.

Jefe de todos los conventos es el "Eccegié", nombrado por el Negus, en el cual se ha querido perpetuar la tradición judía del Gran Sacerdote, cargo que ostentó por primera vez en Abisinia el Abuna Tecle Haimanot, Prior del convento de Debra-Libanos, último descendiente de Sadoc, que vino de Jerusalén, con el séquito del Ras de Rases, Menelik I.

Tecle Haimanot, acaudilló en 1286 la rebelión, que devolvió el trono a la dinastía Salomónica, que había sido desposeída de él, durante más de 300 años.

El Patriarca copto de Alejandría, no admite la consagración episcopal del clero etiope, porque estima que dicho privilegio corresponde al clero copto de Egipto; y es por esto que el Negus tiene que "comprar"—según la expresión corriente en Etiopía—un nuevo "Abuna", mediante vistosos regalos en dinero u objetos al Patriarca de Alejandría, dándose el caso muy curioso de que el Patriarca, desoyendo las peticiones de los delegados del Negus, nombra siempre un anciano, para que la petición y el correspondiente envío de regalos, haya de repetirse en breve plazo...

FRANCISCO CARZON

EL ADELANTO de hoy consta de DOCE páginas.

IMPRESIÓN BURSATIL

FIN DE SEMANA

La Bolsa que tiene ante sí media semana de vacaciones, vacaciones que casi se soldarán luego con el crítico instante electoral cierra mucho mejor de lo que pudiera esperarse, porque en general, los cambios están fuertes, tanto en la especulación como en los valores de dividendo sin que pueda exceptuarse a los valores de renta fija, los fondos de Estado que habían tenido unos días muy buenos en esta semana.

En la especulación, sin embargo, la que en estos momentos se presenta mejor, y no precisamente, por los especuladores, sino más bien por la forma en que presionan los compradores de contado que han estado estos días operando en gordo y sin reparar en cambios. Eso ha sucedido a los Nortes y Alicantes que llegan a 169 y 149, sobrando dinero. También en las Rifs, sucede cosa parecida, pagándose a 343 y 344. Los Explosivos que tuvieron una mañana de bolsín un poco alicaído, haciéndose a 648, se recuperan por la tarde, cerrando a 643, contado y liquidación.

Ha quedado limitada la velocidad alcista de las Campsas. A 156 ha comenzado a salir papel. Se espera una nueva ráfaga de avances en cuanto se hayan liquidado las ganacias de estos momentos.

En los Fondos de Estado, la jornada es menos brillante de lo que podía esperarse. Ni hay tanto negocio, ni hay tanto dinero. Los cambios se presentan irregulares, produciéndose alzas y bajas.

Se conserva bastante activo el grupo de obligaciones ferroviarias, destacando la insistencia de dinero para Alicantes 1.ª a 215: Las series restantes tienen también tomadores. De todos modos, no hay que olvidar que nos encontramos cerca de un momento en que los especuladores aprovechados comenzarán a soltar papel, realizando sus garantías.

AGINARCO

LA ELECCION NO ES DUDOSA

Se hace imprescindible comprar los embutidos y demás productos del cerdo en la **CASA PACO IGLESIAS**, por tres razones convincentes: 1.ª Porque esta casa garantiza la calidad de los mismos.—2.ª Porque le demuestra un bajo precio de un 20 por 100; y 3.ª Porque hace a su clientela un importante regalo, consistente en una ampliabión, paisaje o cuadro de comedor.

Vea en nuestro escaparate (frente a la Plaza de Abastos, esquina a San Julián), varios regalos ya recibidos, para diversas clientas de esta casa.

LABORATORIOS RADIOELECTRICOS

Instalación, Reparación y mejora de Radio-Receptores

TRABAJOS ABSOLUTAMENTE GARANTIZADOS

Avísenos y visitaremos su radio-receptor, ofreciéndole presupuesto, gratis, de los trabajos que necesita

JESUS NIETO RADIOTECNICO

Avenida de Mirat, 8, pral. derecha

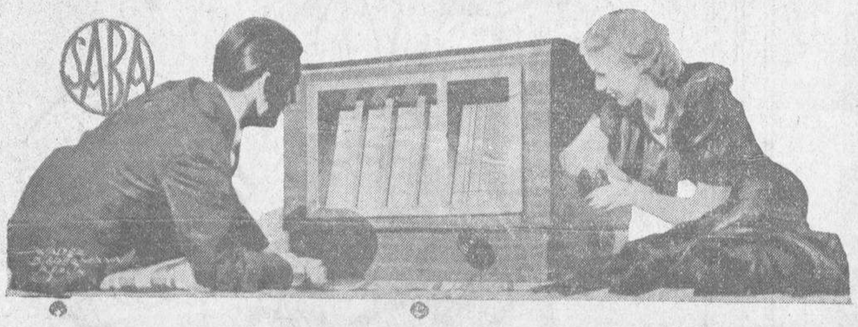

Los receptores **SABA** son una obra maestra de la más fina mecánica.

▼▼▼

Un **SABA** siempre es seguro y entusiasma a todos

SABA - RADIO SU ORGULLO :: SU ALEGRIA TODOS LOS DIAS

DE VENTA EN

SALAMANCA- Pablo García, Plaza Mayor.
CIUDAD RODRIGO: Sra. Hija de Vasconcellos, Dámaso Ledesma, 5 y 7.
BEJAR: Hijo de Rodriguez Arias, Ferretería.

Cuide usted **su estómago** *porque es la base de* **su salud**

*

Yo padecí también como usted, pero me curó el

DIGESTÓNICO *del Dr. Vicente*

VENTA EN FARMACIAS

RADIO

Inter-radio Salamanca

Programa para hoy, domingo

14,00: Nota de sintonía.—14,05: Cambios de moneda.—14,10: Programa musical variado. — 14,30: Discos escogidos. — 15,10: Música de baile.—15,30: Fin de la emisión. 22,00: Nota de sintonía.—22,05: Servicios meteorológico y farmacéutico.—22,10: Programa musical variado. — 22,30: Actuación del Grupo Cultural de Inter-Radio Salamanca.—23,45: Música de baile. 24,00: Fin de la emisión.

Programa para mañana, lunes

14,00: Nota de sintonía.—14,05: Cambios de moneda.—14,10: Programa musical variado. — 14,30: Discos escogidos. Música regional. 15,10: Música de baile. — 15,30: Fin de la emisión.—18,00: Nota de sintonía. Hora del radioyente. Peticiones de señores socios protectores.—19,00: Cotizaciones de Bolsa, facilitadas por el Banco del Oeste de España. Servicio meteorológico.—19,10: Programa musical variado. — 20,00: Fin de la emisión. 22,00: Nota de sintonía. — 22,05: Servicios farmacéutico y meteorológico. — 22,10: Programa musical variado.—22,30: Noticias de Prensa, transmitidas directamente desde Madrid. Noticias locales y provinciales. — 22,50: Fragmentos de ópera y zarzuela.—23,45: Música de baile.—24,00: Fin de la emisión.

Madrid

Programa para hoy, domingo

8,00: Campanadas de Gobernación. Diario hablado de Unión Radio "La Palabra".—9,00: Campanadas de Gobernación. Informaciones diversas de Unión Radio.—9,15: Fin de la emisión.—13,00: Campanadas de Gobernación. Señales horarias. "El cock-tail del día", por Perico Chicote. Música variada. "El evangelio comentado", charlas morales, por el reverendo padre Francisco Peiró. — 13,30: Transmisión, desde el Hotel Palace, del concierto que ejecutarán las orquestas Ibarra.—14,00: Cartelera. Música variada.—14,30: Continuación de la transmisión desde el Hotel Palace.—15,30: Música variada.—16,00: Campanadas de Gobernación. Fin de la emisión.-17,00: Campanadas de Gobernación. Música variada.—18,00 Reseña semanal de Arte, por Sivio Lago. Continuación de la música variada.—19,00: Música de baile, transmitida desde el Hotel Ritz.—21,00: Concierto por el sexteto de Unión Radio. Intervención de Ramón Gómez de La Serna.—22,00: Campanadas de Gobernación. Fragmentos de zarzuelas de los maestros Guridi y Sorozábal, interpretadas por Felisa Herrero, Faustino Arregui, José Luis Lloret, Consuelo Obregón y la orquesta de Unión Radio. Director: Maestro Alvarez Cantos.—23,30: Música de baile, transmitida desde Lido.—24,00: Campanadas de Gobernación. Cierre de la estación.

Programa para mañana, lunes

Como lunes, no se radia el diario hablado de Unión Radio.—13,00: Campanadas de Gobernación. Señales horarias. Boletín meteorológico. Calendario astronómico. Gacetillas. Programas del día. "El cock-tail del día", por Perico Chicote. Música variada.—14,00: Cartelera. Cambios de moneda extranjera. Música variada. Intermedio humorístico, por Alady. Concierto de sobremesa por el Sexteto de Unión Radio.—16,00: Campanadas de Gobernación. Fin de la emisión.—17,00: Campanadas de Gobernación. Música variada. "Guía del viajero".—17,30: Melodías evocativas: "Las canciones que fueron más populares". Continuación de la música variada.—18,00: Relación de nuevos socios de la Unión de Radioyentes. Ciclo de charlas sobre la cultura española: "El Derecho social", por el excelentísimo señor don Pedro Sangro y Ros de Olano, de la Academia de Ciencias Morales y Políticas. Ultima parte del concierto de Música variada.—19,00: "La Palabra". Diario hablado. Transmisión de música de baile desde Casablanca.—19,30: La hora agrícola (servicio del Comité agro-pecuario-forestal de difusión radiada del Ministerio de Agricultura). Continuación de la transmisión de música de baile desde Casablanca.—20,15: "La Palabra". Diario hablado. Concierto variado, por Mario Motta Pereira (bajo) y el sexteto de Unión Radio.—21,00: Cursillos culturales de Unión Radio: "Semblanzas de españoles ilustres: Castelar", por Benjamín Jarnés. Continuación del concierto.—22,00: CCampanadas de Gobernación.—22,05: "La Palabra". Diario hablado. Concierto sinfónico (enlaces con enlace automático, sistema exclusivo de Unión Radio).—23,15: Música de baile, transmitida desde Lido.—23,45: "La Palabra". Diario hablado.—24,00: Campanadas de Gobernación. Cierre de la estación.

¡Atención a la Moda!

Señoritas: **LA YANKEE** las ofrece preciosísimas Permanentes, todas de preciosos Caracoles, lo nunca visto en Salamanca. ¿Dónde y cómo pueden obtener una cabeza que es una maravilla? Exclusivamente en **LA YANKEE**, que queriendo que sus clientes lleven las últimas Novedades, no regatea en tener los Aparatos más modernos y costosos hasta hoy conocidos. Tintes y Decoloraciones. Permanentes sobre cabellos teñidos. Manicura. Cejas. Espoz y Mina, número 5, primero, puerta por cima del Coliseum, teléfono núm. 2053.

Ocasión

Vendo AMASADORA para cien kilos; una pareja PIEDRAS LA "FERTE", de 1,30 m., y una pareja ARTIFICIAL, para PIENSOS, de igual diámetro. Para entenderse, con Narciso Gutiérrez, en Martín de Yeltes (Salamanca).

BUEN NEGOCIO.—Se venden las casas número 17 de la calle Vera-Cruz Primera; número 5 de la calle de Pedro Cojos, y número 11 de la calle Cuarta de San Vicente, en esta ciudad. Buen rendimiento. Para tratar, compradores directos, con la dueña, Obdulia Martín, en Tejares, o Juan José Rodriguez, Procurador, en Salamanca.

8-a-2

Julie Mooney, una de las muchas y lindas muchachas que aparecerán en una nueva película de la Metro Goldwyn-Mayer

Ecos de Alemania

La Exposición "Grune Woche,, en Berlín

Como todos los años, ha tenido lugar, desde fines de Enero a comienzos de Febrero, la Exposición agrícola ganadera denominada "Grune Woche" (Semana Verde) en los grandes edificios de Kaiserdamm, en Berlín. Así como el "Día del Campesino" congregó en Goslar el año pasado, a los dirigentes del elemento agrario, trae ahora la "Grune Woche", unida a la exposición de caza y equitación, una gran afluencia de visitantes del campo, un simpático matiz puramente campesino. En esta exposición se quiere acentuar sobre todo la interdependencia de la ciudad y del campo, no la importancia de algún grupo profesional aislado.

La primera sección muestra, en representaciones gráficas y estadísticas, la importancia de la agricultura en general y su vinculación con la industria compradora de artículos alimenticios y proveedora de las máquinas y demás útiles necesarios a la agricultura.

Es curiosa una gran pizarra genealógica, con reloj que marca desde 1870 hasta 1930, y tiene fotos de los antepasados que vivieron en esas épocas, mostrando consecutivamente el desarrollo y la extinción de una familia campesina y otra urbana. No son meras cifras, las que se exponen, sino que se transmite, en magistral forma educativa e ilustrada, la concepción de la vida nacional.

En otra gran sección de máquinas, se ven arados, trilladoras, segadoras, atadoras de manojos, poleas, bombas de todas clases, tractores, carros agrícolas, máquinas para abono y desmonte, aparatos de ventilación, etc.

En otra, se exhiben los elementos de uso práctico personal del agricultor, como son, vestidos y botas de trabajo, heladoras, máquinas de lavar, sin olvidar los apartados de radio. Un expositor propaga la alimentación por medio del aceite de hígado y bacalao, mientras que otro, habla del "abono por medio de aire": el nitrógeno artificial.

En otras secciones se ven objetos que no pertenecen directamente a la agricultura; pero que están en estrecha relación con ella, tales como las labores artísticas de los campesinos, tallados en madera de Sajonia, y demás creaciones, como alfombras murales, tejidos a mano, etc.

Recorriendo las grandes Salas de esta Exposición, uno se acuerda de su patria, de España, país eminentemente agrícola, que pudieran los campesinos españoles, protegidos por el Gobierno, exhibir los productos de nuestra tierra fertilísima, tan importantes y variados, desde la manzana y el maíz norteños, a los olivos y vides, pasando por las fértiles huertas de Levante.

Materia no nos falta, ciertamente, ya que podemos exhibir toda clase de frutos, y todos de primera calidad y excelente acogida en el mundo entero: lo que falta es una mayor preocupación por este asunto vital, en los altos poderes del Estado, que parecen no querer reconocer cuan grande es nuestra riqueza en primeras materias y cuan necesario nos es, que el mundo entero las conozca para que, apreciándolas como merecen, las compre, y puedan pasearse nuestros productos en franca competencia, por todos los mercados más importantes de la tierra.

DINERO AL 5 1/2 POR 100 ANUAL

Con garantía hipotecaria, a pagar de cinco a cincuenta años.
M. SORIANO - Agencia - Banco Hipotecario de España.-MADRID
Dirigirse en Salamanca, a A. L., Apartado, 13
Envíen sello para contestar

122

Tratamiento moderno de belleza DERMASOL

DIA: Leche nacarada Dermasol; Crema mate Dermasol; Polvos de belleza Dermasol; Colorete Dermasol

NOCHE: Crema limpiadora Dermasol (al jugo de limón); Crema nutritiva Dermasol (a base de huevo); Aceite Dermasol (limpiador y nutritivo)

Venta en perfumerías

Estuche . . . Ptas. 3
Estuche barrita recambio . . » 2
(Tonos claro, mediano, oscuro)

Exija en todo envoltorio el nombre registrado "Milady"

Creaciones de Laboratorios A. Puig - Valencia, 293 - Barcelona
Pida Vd. folleto de belleza DERMASOL (envío gratis)

CLINICA DE URGENCIA

Servicio Médico permanente

— Sánchez Barbero, 2, pral. —

Teléfono 2140

Santiago Hernández Martín

MEDICO-DENTISTA

Consulta de 10 a 1 y de 4 a 7

RUA, 12.—Teléfono 2189

Aceite superior, litro, pts.	1,40
Alubias finísimas, kilo....	0,75
Jabón Pinta, barra.....	1,20
Bonito similar, lata, 1.600 g.	3,25
Sardinas aceite, id., 1.600 g.	1,85
Chicharro, 6/7 kilos.....	6,50

El Mejor Café

Ultramarinos MORETON

SEVERO SIMON

CALLE DE ZAMORA, NUM. 35

Universidad de Salamanca 2017