AÑO 51 — SALAMANCA — N.º 15.723

Toda la correspondencia se dirigirá a nombre del Director o Administrador de EL ADELANTO
Apartado de Correos 10

NO SE DEVUELVEN LOS ORIGINALES

Administración: Librería de Núñez, Rúa, 25. Tel. 1018
Redacción y Talleres: Ramos del Manzano, 42. Tel. 1924

DOS EDICIONES DIARIAS

El Adelanto

DIARIO DE SALAMANCA

MARTES, 30 DE JULIO DE 1935

Precios de suscripción en toda España: SIETE PESETAS CINCUENTA CENTIMOS al trimestre. — Anuncios, esquelas de defunción y reclamos, precios por tarifa. — Comunicados y remitidos, precios convencionales.

TODOS LOS PAGOS SE HARAN POR ANTICIPADO

Se admiten esquelas hasta las TRES de la madrugada

NUMERO SUELTO: 15 CENTIMOS

«Miss Prensa»

La bella señorita Angelita Osante, «Miss Prensa 1935», vistiendo el traje típico de la charrería, que tan magníficamente realza su belleza (Foto Ansede)

Madrid al día

LA LIMOSNA, MULTADA

Como es sabido—desgraciadamente sabido—en Madrid hay tanta miseria como en muchas otras grandes capitales "civilizadas" y modernas, pero la mendicidad infortunada ha sido siempre una plaga endémica que ha entristecido y afeado nuestras principales vías.

Es cierto, rigurosamente cierto, porque se ha comprobado muchas veces, que familias enteras se dedican al negocio de la mendicidad, incluso mediante el alquiler de criaturas.

Pero no es menos cierto, porque también se comprueba todos los días, que hay familias enteras también, con niños suyos, que caen en el arroyo, donde en la mendicidad encuentran el último medio de vida.

Pero nuestra tendencia temperamental es la de eludir siempre la resolución de los problemas, en cuanto encontramos los tópicos necesarios para sustituir ese trabajo. Y desde que se comprobó una y mil veces que existen profesionales de la mendicidad, hemos hallado la panacea para volver la espalda al problema. Así, pues, siempre que un gobernante le tocan ese palillo, contesta: No crea usted que todas esas gentes merecen piedad ni consideración. La mayor parte son pillos que explotan al público.

Nosotros nunca hemos pasado por ese tópico, y la razón es obvia. Si son estafadores de la caridad, que les apliquen la ley de vagos; y si son desventurados auténticos, que se les recoja y proteja. Este argumento no tiene vuelta de hoja.

Pues bien: la ley de vagos y maleantes, como otras muchas leyes, para tener efectividad necesitan dinero, y ésta, bastante dinero: de ahí el por qué andan sueltos tantos vagos y maleantes de uno y otro cariz.

Y para asilar, amparar o proteger a los pobres auténticos, hacen falta también unos cuantos millones y talento creador y organizador; pero los trabajos más terribles que existen en nuestro medio ambiente, son: pensar y soltar dinero.

Ahora bien: como el espectáculo de la mendicidad matritense es verdaderamente intolerable, no hay un gobernador de Madrid que no prometa formalmente resolver el problema de una vez, apenas posesionado del cargo. Esta promesa, perpetuamente renovada por todos los gobernadores, sin excepción, parece más bien una fórmula escrita para inaugurar las faenas del cargo. Pero el problema no acaba de resolverse de una vez, creando los suficientes asilos o instituciones de Beneficencia, como se prueba por el doble hecho de estar cubiertas todas las vacantes en esos establecimientos y haber siempre muchos cientos de personas esperando plaza.

Sin embargo, y en este deplorable estado de cosas, se ha concebido la descabellada idea de castigar con multa la limosna callejera. Es decir: que para que no coman los comerciantes de la mendicidad—ninguno de los cuales lleva un cartel—negar el último recurso, el panecillo popular, al verdadero desventurado.

Multar las limosnas, es la medida representativa de un estado social y político que toma el rábano por las hojas, lo mismo en los grandes que en los pequeños problemas.

Y así no iremos nunca a ninguna parte.

JUAN DE ROCA

(Reproducción prohibida).

SUCESOS LOCALES

SUSTRACCION DE ROPAS A UN CADAVER

Se ha tramitado en esta Comisaría al Juzgado de Instrucción la denuncia presentada por José Calleja Antúnez contra el limpiabotas conocido por "Belmonte", y al que acusa de haber sustraído a un cadáver, en la Facultad de Medicina, unos pendientes, una bata, una sábana, los zapatos y las medias.

HOJAS CLANDESTINAS

También se pone a disposición del mismo Juzgado a Celedonio Villa Aparicio, por repartir hojas clandestinas en la Plaza Mayor, y en la noche del sábado.

MALOS TRATOS, INSULTOS Y AMENAZAS

Para el Juzgado municipal se han despachado las siguientes denuncias:

Una presentada por Isabel García Navarro, contra su esposo Teófilo Marcos García, por malos tratos de obra.

—Otra de Angel Hernández contra Juan Pérez y su hijo Antonio, por insultos y amenazas.

—Y otra de Antonio Pérez Iglesias contra Angel Sánchez García, por insultos y amenazas.

MORDIDA POR UN GATO

Se ha prestado asistencia facultativa en la Casa de Socorro, a Margarita Sastre, domiciliada en la calle de Sorias, número 11, de mordedura de gato y arañazos en una pierna.

ACCIDENTE DE TRABAJO

Finalmente fué curado Lorenzo García Pérez, de veintiún años, habitante en la calle de García Barrado, número 24, de una contusión en la parte posterior del tórax y luxación de la muñeca izquierda, causadas en accidente del trabajo.

NECESITABA EL AMONIACO

Sobre las once de la noche, unos jóvenes encontraron en la Plaza del Mercado, a un muchacho que estaba tendido en el suelo, y en apariencia sin dar señales de vida.

Lo trasladaron a la Plaza Mayor y en una de las farmacias le apreciaron las causas que determinaban el estado del joven encontrado, propinándole una buena dosis de amoniaco.

Se reanimó y fué trasladado a la Inspección Municipal, en la que pasó la noche.

POR CANTAR EN LA PLAZA MAYOR

Fueron denunciados por los Guardias urbanos, por cantar en la Plaza Mayor, a las doce de la noche, Juan Francisco Sánchez, habitante en la calle de la Palma, número 58; Andrés García, en la Travesía de San Rafael y Félix García.

PAGOS DE HACIENDA

Por el ilustrísimo señor Delegado, se han puesto al cobro, para hoy, los siguientes libramientos:

Diputación provincial, 65.514,47; Ayuntamiento de Salamanca, pesetas 30.036,68; don Ladislao Gil, 5.912,60; don Félix Martín, pesetas 1.505,50, y don Deodoro Sánchez, 225 pesetas.

La construcción de los edificios para Gobierno civil y Delegación de Hacienda

Ayer volvió a reunirse, en el despacho oficial del alcalde, los señores don José Friera, gobernador civil; don Agapito Velasco, delegado de Hacienda; don Miguel Iscar, alcalde; don Luis García Romo, presidente de la Diputación, y los arquitectos señores Secal, De No, Pérez Fernández y Gil.

La reunión tenía por objeto examinar sobre el plano de Salamanca los solares ofrecidos para la construcción de los edificios destinados a Gobierno civil y a Delegación de Hacienda.

El examen duró hasta las siete de la tarde, y no se hizo designación alguna de los locales, porque la Comisión proseguirá sus gestiones en sucesivos días.

COLONIAS ESCOLARES DE 1935

Los Amigos de la Escuela y del Niño

Suscripción pública para las Colonias Marítimas y de Montaña

	Pesetas.
Suma anterior.....	1.693,10
Ayuntamiento de Gejuelo	250,00
Idem de Lagunilla.....	50,00
Idem de Macotera	100,00
Idem de Peralejo de Abajo	25,00
Doña Agripina López de la Mata	25,00
La niña Conchita Aceaga Luengo	5,00
Gay Muñoz, S. L.....	30,00
Don José Luis P. López...	2,00
Don Fabián S. Caballero	5,00
Don Nicolás Villoria Pérez	5,00
Don Jesús y Manuel Rivas Martín	5,00
Asociación de Auxiliares de Farmacia de Salamanca	25,00
Total.....	2.220,10

Más de doscientos niños pobres de la ciudad y de la provincia, hospicianos y enfermos de los Hospitales de la Santísima Trinidad y del Provincial, formarán la expedición que irá al balneario de La Toja.

Otro número importante de niños se llevan a las colonias de Candelario, al Sanatorio de Pedrosa, quince camas permanentes reservadas a los Amigos de la Escuela y del Niño, acogen a otros tantos salmantinos, enfermitos de los huesos y de las articulaciones.

Si cooperasen las personas que pueden hacerlo, a esta obra cristiana, amorosa, delicada y fraternal, se extenderían los beneficios a todos los desgraciados que sufren y mueren por no tener el amparo de los hombres.

Si los Ayuntamientos y las sociedades ayudasen a esta labor magnífica de protección social, colaborarían con extraordinaria eficacia a la paz de España, que no se logrará por la violencia, sino llevando el bien y la dulzura del vivir a los humildes, agobiados por el dolor y la miseria.

Vuelve tu espada a su lugar, porque todos los que tomaren espada a espada perecerán, dijo Jesús al apóstol, según el Evangelio de San Mateo.

¿A qué esperas, para ayudar a la obra benemérita de las colonias?

En todas las naciones civilizadas, asociaciones como Los Amigos de la Escuela y del Niño, reciben donativos cuantiosos para la realización de sus fines generosos y patrióticos.

En las librerías de don José Cuello Calón, don Antonio García y don Francisco Pablos, se admiten donativos.

Relación de niños que han de ser reconocidos en la clínica del doctor Ledesma, Plaza de los Bandos, 8, a las cuatro de la tarde, durante los días que a continuación se mencionan:

DIA 30 DE JULIO DE 1935

Ascensio Recio Sánchez.
Pilar Macías Iñigo.
Manuela Recio Sánchez.
Obdulia Macías Iñigo.
Manuela Avarez Sánchez.
Antonia Alvarez Sánchez.
Francisca Martín Hurtado.
Teresa Ceballos.
María Blanco Sánchez.
Petra Holguera Patricio.

DIA 31

Pura Holguera Patricio.
Francisca Hernández Serrano.
Isabel Hernández Serrano.
Juliana Mateos.
Anita Ramos Martín.
María Ramos Martín.
María Sánchez Zorita.
Teresa Juanes Hernández.
Angeles Pérez Rodríguez.
Emilia Barbero Marcos.

DIA 1 DE AGOSTO

Carmen Boyero Barba.
Juana Blanco Juanes.
Matilde Blanco Juanes.
Paula García.
Asunción Crespo Domínguez.
Isabel Ramos Martín.
Dionisia Hernández Sánchez.
Angela Martín Ruano.
Manuela Turrión Pedraz.
Victoria Domínguez Sánchez.

DIA 2

Victoria Sánchez Delgado.
Gonzala Sánchez Delgado.
Pilar Santos Herrero.
Teresa Andrés Ramos.
Pedro Serrano Andrés.
Candelas García Blanco.
Josefa Martín García.
Encarnación del Castillo San Juan.
Josefa del Castillo San Juan.
Dolores García Mena.

Un accidente de automóvil en Tamames

El ex subsecretario de Sanidad, señor Bardají, resulta con la luxación de un hombro

Su visita a Salamanca

Durante tres días han permanecido recorriendo y visitando detenidamente las Hurdes los señores don Manuel Bermejillo, subsecretario de Sanidad, y el que desempeñó también el mismo cargo y en la actualidad es inspector sanitario de Madrid, señor Bardají.

Parece ser, según manifestaciones de ambos señores, que el Gobierno dedica una preferente atención a la forma de mejorar la situación de las Hurdes, lo mismo en el asunto sanitario que en cuantos interesa a esa región.

Ayer emprendieron su regreso a Madrid, y antes de llegar a Tamames, el automóvil que ocupaba el señor Bardají, a consecuencia de un reventón, volcó el coche, y el señor Bardají resultó con la luxación de un hombro.

Sobre el mismo terreno, el subsecretario, señor Bermejillo, le practicó la reducción, quedando el lesionado en estado satisfactorio.

Ambos señores se manifestaron agradecidísimos a los auxilios que les prestó el sargento de la Guardia civil de dicha localidad.

Llegaron a Salamanca los expedicionarios a las dos treinta de la tarde, dirigiéndose directamente al Gran Hotel, donde almorzaron. Aquí les visitaron los señores inspector provincial de Sanidad, don Joaquín de Prada; el subinspector, señor Pérez Alvarez; el diputado a Cortes, señor Castaño y el señor González Lago.

Lo mismo el señor Bermejillo que el señor Bardají, expusieron la necesidad de acometer con la mayor decisión y empeño el mejoramiento de las Hurdes, y una de las cosas a que dan más preferencia, es la construcción del camino de Río Malo a Sotoserrano.

Después visitaron la catedral, en acción de gracias, y recorrieron los monumentos de la ciudad.

A las seis de la tarde emprendieron ambos expedicionarios su regreso a Madrid.

✝

LA SEÑORA

Doña Rosa Casas Fernández

falleció en Salamanca, el día 29 de Julio de 1935

a los cincuenta y nueve años de edad

después de recibir los Santos Sacramentos y la Bendición de S. S.

D. E. P.

Su desconsolado esposo, don Valeriano Fernández Alonso (del Comercio); hijos: don Luis, don Antonio (ausente) y don Alfonso, hermanas, sobrinos y demás familia,

Suplican a sus numerosas amistades encomienden a Dios Nuestro Señor el alma de la finada y la asistencia al funeral y conducción del cadáver, por cuyos actos de caridad cristiana les vivirán agradecidos.

Funeral: Hoy, martes 30, a las nueve de la mañana.
Iglesia parroquial: Nuestra Señora del Carmen.
Conducción del cadáver: Acto seguido al funeral.
Casa mortuoria: Arco, número 1.

El duelo se despide en la iglesia y Puerta de San Bernardo, respectivamente.

NO SE REPARTEN ESQUELAS

Agencia Funeraria: Nuestra Señora del Carmen

✝

EL SEÑOR

Don Andrés Cayetano Mateos

falleció en Salamanca el día 29 de Julio de 1935

a los ochenta y tres años de edad
después de recibir los Santos Sacramentos

D. E. P.

Sus desconsolados hijos Ramón Leonor, Antonia (ausente) y Elisa; hijo político, Esteban; nietas: Elisa (ausente), Laureana, Antonia y Pilar; sobrinos y demás parientes,

Ruegan a sus amigos encomienden a Dios el alma del finado y asistan a la conducción del cadáver, por cuyos actos de caridad cristiana les vivirán agradecidos.

Conducción del cadáver: Hoy, 30, a las seis de la tarde
Casa mortuoria: Calle de la Marquesa de Almarza, número 2.

NO SE REPARTEN ESQUELAS

Pompas Fúnebres: La Dolorosa

Clases Pasivas, a cobrar

Se han señalado para el cobro de las clases pasivas los siguientes días:

1.º de Agosto.—Montepío civil y militar, jubilados y clero.

Día 2.—Retirados.

Día 3.—Retirados extraordinarios y personal de reserva.

Día 5.—Todas las nóminas sin distinción.

Veraneo en Portugal

Fisonomía espiritual del pueblo de Espinho

Si la estancia de veraneantes españoles en la playa portuguesa de Espinho no fuera tan extraordinariamente grata por su clima primaveral, por la belleza de su costa esmeralda y de sus pintorescos y salutíferos pinares de los alrededores, habría aún para hacerla más agradable, si cabe, la consideración del carácter de los habitantes de aquel pueblo laborioso, que se esfuerzan por guardar las máximas atenciones a los nacionales y extranjeros, que son sus huéspedes, sobre todo en la época veraniega.

Y así nos encontramos con los bañeros — verdadera institución que honra a la playa de Espinho— cuyos hombres, curtidos por la brisa, son las hadas protectoras de los miles de niños que, en su inocencia, no saben de los constantes peligros que les acechan a la orilla del mar.

Además de ésto, desde que el veraneante llega, los bañeros son las personas en quienes se deposita confianza y resuelven la infinidad de problemas que se presentan en tierra extraña.

Por todo, y para todos, está siempre listo el bañero, solícito, cortés y amable, sin hacer nunca gala de su agnegación y de su honradez puestas a cada instante al servicio de los veraneantes.

También el comercio, en general, es una prueba de la singular delicadeza de aquellas gentes.

Muchos casos que conocemos de familias españolas, que han ido a Espinho por vez primera y, naturalmente, a nadie conocían en aquel pueblo, las cuales han entrado en su comercio cualquiera para realizar determinadas compras, y al momento de pagar ha surgido la complicación del cambio de un billete, por ejemplo, no llevar cantidad suficiente de dinero para la compra hecha, etcétera, etc., y entonces, los comerciantes, con la más exquisita amabilidad, hacen que el comprador se lleve los géneros sin preguntarle cómo es su nombre ni siquiera las señas de su domicilio.

—Usted lo pagará, responden con la sonrisa en los labios.

Admirados por esta generosidad y cortesía, hubimos de preguntar a un comerciante afamado si eso era norma general, contestándonos afirmativamente y dándonos la seguridad de que efectivamente ellos fían en la caballerosidad de los españoles que les honran con su visita.

En otro orden de cosas más espirituales, los espiñenses se solidarizan siempre con las alegrías y tristezas de las familias de la colonia veraniega.

Más de una vez, en un rasgo sublime de caridad cristiana, los espiñenses, por sí solos, han costeado funerales y misas por personas españolas que incluso no fallecieron en aquel pueblo, movidos únicamente por el sentimiento afectivo que dejó grabada la convivencia veraniega.

Otras veces, el dinero de los habitantes de Espinho se ha sumado espontánea y generosamente al de los españoles para fines benéficos o de socorro, lo mismo para remediar necesidades de cualquier veraneante pobre español que para consolar la desgracia de una familia portuguesa.

Esta es, a grandes rasgos, la fisonomía espiritual del pueblo de Espinho, cuyos habitantes tienen el secreto de la belleza y de la bondad, sencillos en su trato, hidalgos y nobles que ofrendan a sus huéspedes el tesoro de la naturaleza que les rodea y el no menos importante de su alma exquisita forjada con la pureza de las espumas de las olas, con la majestuosidad del paisaje y con la sublimidad de sus sentimientos, que se elevan sobre el azul del horizonte infinito, invadiendo sanas alegrías y "saudades".

DAVID GONZALEZ

Cáceres, Julio de 1935.

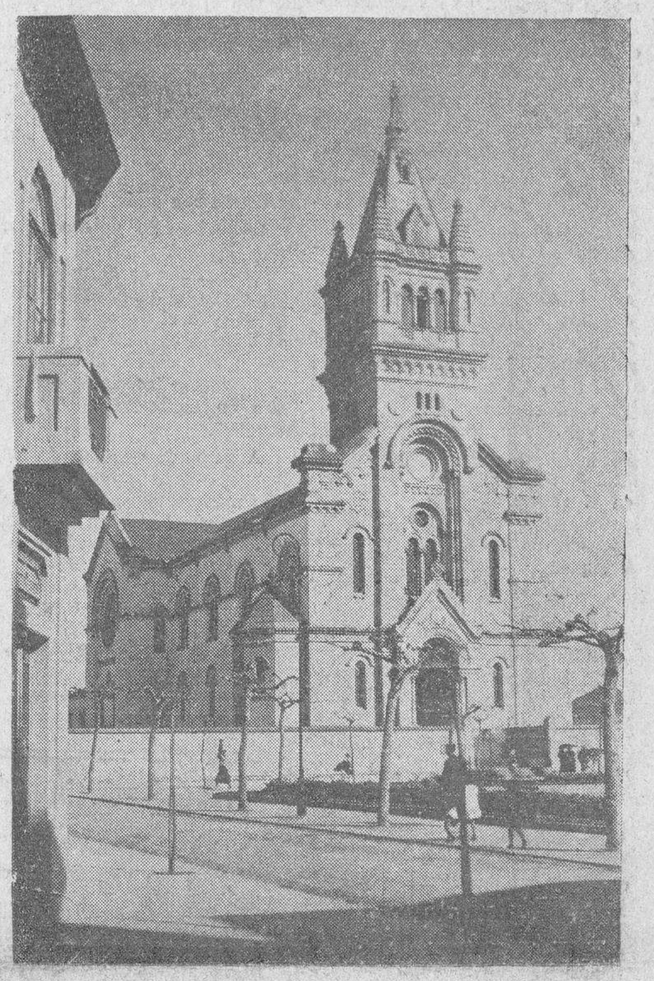

La iglesia parroquial de Espinho

Instantánea política

La ley de Restricciones en marcha

Aprobada la ley de Restricciones, el Consejo de Ministros ha estudiado los problemas planteados por su aplicación. En principio, los acuerdos tomados son la supresión de algunos Ministerios y la supresión de dietas y sueldos desproporcionados de algunos funcionarios en relación con otros cargos similares de la Administración.

La supresión de Ministerios lleva aparejada la baja en el Presupuesto, de Subsecretarías, Direcciones Generales, gastos de secretarías y de representación, automóviles, dietas y otras consignaciones, que en total forman una cantidad importante. Pero se plantea, de modo inmediato, una cuestión política de gran importancia: el Ministerio actual está formado por cuatro partidos, ostentando en él una representación proporcional de carteras. La supresión de estos Ministerios rompe el equilibrio y será preciso un reajuste, con lo cual se abre de hecho una crisis. La solución no es tan sencilla como parece, si tenemos en cuenta los cabildeos, notas, conferencias y conversaciones que fueron necesarios para resolver satisfactoriamente la última crisis.

Un segundo problema lleva aparejado asimismo la supresión de estos departamentos, ya que con ello se lesionan intereses creados para favorecer determinada política. En España todas estas cosas echan raíces profundas.

Otro acuerdo del Consejo es la reducción de sueldos a los funcionarios que cobran nóminas excesivas en relación con los de su misma categoría en otros departamentos. Sobre este aspecto habló largamente el ministro en las Cortes. Hay sueldos de 30.000 pesetas. Dietas innumerables. Horas extraordinarias, sin trabajar las ordinarias, y tantas otras cosas más, propias de un clima tropical, donde las plantas y los parásitos crecen y se multiplican asombrosamente.

Durante las vacaciones parlamentarias será ésta la obra que se propone realizar el Ministerio.

ALVAREZ DE LEON

(Se prohibe la reproducción).

Política local

PARTIDO UNION REPUBLICANA

Por el presente se convoca a todos los afiliados a la asamblea general ordinaria que se celebrará el día 31 del presente mes, a las siete y media de la tarde, en el domicilio social del partido, calle de Bordadores, 10.

Dada la importancia de los asuntos a tratar, esperamos asistan todos los afiliados puntualmente.—El Comité.

Universidad de Salamanca 2017

España en Ginebra

Por fin, después de muchas vacilaciones, el Gobierno de Londres ha decidido dar satisfacción a las corrientes de oposición que, para debilitarle todavía más, en vista de las próximas elecciones, insistieron para que llevara el pleito italo-etiope a la Sociedad de Naciones.

Frente a encontrados pareceres, el gabinete británico confía en el tiempo, según el aforismo inglés: "Be ruled by tima the wisest counsellor af all" (ser regido por el tiempo, el más sabio consejero de todos) y calcular que aunque así no se logre evitar el estallido del conflicto en Abisinia, por lo menos se prepara el terreno para cortarlo: según su costumbre tradicional, Inglaterra se dispone a aprovecharse de las desgracias ajenas.

El procedimiento inglés plantea un problema bastante delicado, como es la actitud de los delegados españoles en un pleito que pone enfrente dos países con los que España mantiene tradicionalmente relaciones de buena amistad, como son Inglaterra, de un lado, e Italia, del otro.

Decididamente, la Sociedad de Naciones parece llevada a causar a España sinsabores y desilusiones, desde la denegación de un puesto permanente en el Concejo, a la reglamentación del régimen internacional de Tánger, a la cuestión de Leticia, donde el delegado español tuvo que renunciar al encargo por los ataques de los que fué objeto, al fracaso de la Liga en el asunto de Manchuria, que valió al representante de España el apodo de "Don Quijote de la Manchuria", el fracaso también en el asunto del Chaco, hasta el último episodio de la retirada del ofrecimiento hecho a España de la ponencia en el asunto del rearme de Alemania y de los ataques a su política, porque no quiso limitarse a "escribir al dictado de las grandes potencias".

Todo ello explica cómo el entusiasmo despertado en su día en el pueblo español en favor de la institución ginebrina, y reavivado con motivo de la implantación de la República, se haya notablemente enfriado, tanto que el interés para Ginebra queda hoy reducido al estrecho círculo de los intelectuales que disfrutan de los codiciados gajes, dietas y viáticos pagaderos en oro y a los inadaptados que procuran aprovechar la caja de resonancia Ginebrina para propagar sus estridencias fuera de España.

La gran masa del pueblo español, que ha visto cómo las decisiones eficaces y basadas en los principios éticos invocados para su constitución han sido sistemáticamente escamoteados en Ginebra por las grandes potencias, y cómo aún recientemente, después de haber contribuido en medida preponderante a una sanción moral gravísima contra Alemania, Inglaterra accedía a un acuerdo particular con la misma, no admite que España se exponga al riesgo de perjudicar sus relaciones internacionales tomando cartas en un pleito que no le concierne.

Las vicisitudes de nuestras negociaciones comerciales con Francia han demostrado con toda evidencia que la participación de España en Ginebra no resulta provechosa ni siquiera para conservar las relaciones de tradicional amistad con nuestros vecinos: sería, por lo tanto, suicida que fuéramos a indisponernos con Italia, con la que las relaciones comerciales, que más nos interesan en este momento, son buenas, entrometiéndonos en el pleito de Abisinia para dar la razón a Inglaterra, a la que maldita es la falta que le hace, ya que siempre se salió con la suya, sin preocuparle de tener razón, y menos que nunca, cuando se trataba de ir contra España.

De Italia por lo menos no hemos recibido ningún agravio, lo que para un pueblo caballeroso como el español es motivo suficiente para que le guardemos toda clase de respetos y simpatías, aparte de que la posición de Italia en el asunto de Etiopía aparece irreprochable, ya que corresponde exactamente a la que adoptó España con relación con la seguridad de su zona en Marruecos.

Si Italia estima que los preparativos bélicos que Abisinia está llevando a cabo con gran actividad al amparo de ayudas sospechosas por farisaicas en los últimos años y la turbulencia de las tribus fronterizas ponen en peligro la seguridad de sus colonias de Eritrea y de Somalia, España, que por las mismas razones combatió hasta someter a Abd-el-Krim, no puede ponerse a que Italia ventile su pleito con el Negus.

En cuanto al hecho de que Abisinia forma parte de la Sociedad de Naciones, ello no puede tener un valor absoluto ya que también el Irak forma parte de la Liga a pesar de estar sometido a Inglaterra y Abisinia es notoriamente una nación bárbara y salvaje en comparación con Italia.

Como ha sido apuntado por varios comentaristas, el punto de vista de Italia es el que más identifica con el sentir del pueblo español para el que la actitud inglesa aparece envuelta en contradicciones que parecen dictadas por el imperialismo insociable que ha hecho de Inglaterra la "señora del mundo".

A parte de que posiblemente el apoyo a Italia puede resultar mucho más ventajoso para España, a menos que Inglaterra esté dispuesta a pagar nuestro concurso mediante la devolución de Tánger y del Gibraltar, lo que sin embargo, aparece muy poco probable.

En cambio, Italia podría muy bien corresponder a nuestras simpatías en el asunto de Abisinia, apoyando a su vez nuestras razones en el Norte de Africa

Desgraciadamente las condiciones políticas de España no permiten abrigar muchas esperanzas en una acción diplomática enérgica y eficaz, así que muy probablemente también esta coyuntura quedará desaprovechada para mejorar nuestra situación internacional.

Lo que sería criminal e inexcusable sería que nuestra ineptitud nos llevara a agravar todavía más nuestra inferioridad creándonos nuevos conflictos y nuevas enemistades.

España quiere sinceramente la paz, pero reconócela—y lo ha confirmado autorizadamente votando créditos extraordinarios para la reorganización de sus fuerzas armadas—ineluctabilidad de las guerras, lo pide sobre todo es quedarse rigurosamente neutral en todos los conflictos que no interesan directamente su integridad y su independencia, como este de Abisinia que podrá deplorar, pero del cual tiene que dejar todas las iniciativas y todas las responsabilidades a Italia, sin inmiscuirse en ello, y menos todavía para agradar y servir a Inglaterra, que después de haber contribuido poderosa y arteramente a nuestro desastre colonial, nos consideraba como una "nación moribunda".

Puesto que aún no hemos muerto y en ejemplo de Italia nos enseña que las naciones moribundas pueden renacer, bueno será que remedemos el refrán: "Con nadie en el mundo guerra, para servir a Inglaterra".

UN DIPLOMATICO EXCEDENTE

FIN DE LAS HERNIAS

Recordad siempre que los únicos aparatos que curarán radicalmente vuestras hernias son los del especialista **SR. TORRENT** construídos científicamente para cada hernia, edad y sexo. **Sin trabas ni tirantes engorrosos** de ninguna clase, no molestan ni hacen bulto, amoldándose al cuerpo como un guante, transformando rápidamente a todos los herniados en **seres perfectos y robustos llenos de vida y salud como eran antes de estar herniados.** Si queréis pues acabar para siempre con vuestras hernias, visitad sin pérdida de tiempo al especialista **SR. TORRENT** que estará en **SALAMANCA**, y en el **HOTEL UNIVERSAL** (García Barrado, 19) únicamente el próximo **VIERNES**, día 2 de Agosto.—**NOTAS:** En **VALLADOLID**, el día 1, en el **HOTEL IMPERIAL**, y en **ZAMORA**, el día 3, en el **HOTEL PALACE.—ESPECIALIDAD** en fajas medicales y demás aparatos para corregir y evitar todas las dolencias propias de la mujer. Talleres y despacho en Barcelona: **UNION, 13. "CASA TORRENT".**

VIAJE ESCOLAR EDUCATIVO

DE SALAMANCA A SANTANDER

VI

Dejamos atrás Palencia y pasamos por Fuentes de Valdepero, casi destruído por una reciente tormenta, donde las mujeres dirigidas por Andrés Rivera lucharon bravamente contra el comunero obispo Acuña, siendo vencidas. Estamos en plena Castilla, cada pueblo en un otero tiene su castillo, teatro de muchos sucesos a través de los siglos. Castillos ruinosos que nos hacen recordar tantas páginas de la Historia de España.

Pasamos Monzón de Campos, que fué cabeza del condado de Campos. Su castillo más famoso desapareció y solo existen los paredones del castillo de los marqueses de Poza. Amusco, solar feudal de Manriques y Laras, con una ermita románica en las afueras. La carretera va pegada al canal de Castilla, por cuyas tranquilas aguas marchan pesadas barcazas cargadas de trigo. Piña de Campos, antiguo señorío del marqués de Aguilar. Tierra llana, campos de trigo, pero los labriegos hacen su recolección con máquinas segadoras y aventadoras, son modernos, han perdido la rutina de la tradicción a pesar de sus viejos castillos.

Llegamos a Frómista, una pequeña parada, aquí hay un monumento nacional, la iglesia románica de San Martín, construída el año 1066 por orden de doña Mayor, viuda del rey don Sancho de Navarra. Aquí nació San Pedro González Telmo, patrón de los marineros. Pasamos Marcilla y Cabañas, de Castilla, desde aquí vemos en la lejanía el pueblo natal de nuestra maestra doña Leonor Santos Mareca; es Itero del Costillo, que tiene una bella iglesia y la torre del homenaje de un castillo feudal.

Después de pasar Osorno, Hijosa, Ventosa y Herrera de Pisuerga, llegamos a Alar del Rey, donde en 1759 se empezó el Canal de Castilla. Después Aguilar de Campo con un monumento nacional del 822, el Monasterio premonstratense de Santa María la Real. Dejamos la provincia de Palencia y entramos en la de Santander. Mataporquera, campos verdes y la alta barrera de los pirineos Cantábricos se acerca.

El coche sube valientemente; este paisaje montañoso, que nosotros nunca habíamos visto, nos hace prorrumpir en exclamaciones de alegría al ver sus detalles pintorescos. Pasamos el Ebro, que aquí es un arroyuelo pues nace en Fontibre, muy cerca de donde estamos y entramos en Reinosa, que tiene bellos paseos, abundancia de aguas y por su altura es un delicioso punto veraniego. Dejamos a la izquierda la Sierra de Isaar y Peña Labra, con su cima achatada de dos mil metros de altitud, que da aguas a tres mares.

Pasamos sobre un túnel del ferrocarril y después Lantueno y Pesquera. La carretera desciende a orillas del río Besaya que se desploma entre peñascos. Entramos en las Hoces de Bárcena de Pie de Concha en un valle encantador.

Después otra pequeña garganta y los pueblecitos de Portoliu, Mollledo, Santa Cruz y Arenas, a la izquierda el palacio de los Hornillos, después el extenso valle de Iguña y el pueblo Las Fraguas. Desde aquí se ve un elevado pico cortado casi a plomo por un lado, cerca de su cúspide pasa el ferrocarril, después de salvar puentes y túneles. Entramos en las Hoces de Buelna, que es una larga garganta cercada por enormes despeñaderos; a la derecha el pueblo Los Corrales y luego el encantador valle de Buena. Nuestro maestro don Juan Manuel González Mateos nos dice que aquí debió haber antiguos lagos, que forzaron su desagüe por estas gargantas u hoces.

Pasamos el balneario de las Caldas, Riocorbo con casonas señoriales; en Cartes pasa la carretera bajo dos arcos ojivales, restos de la fortaleza construída por los Manrique de Lara contra Lasso de Vega y atravesamos la industriosa y bien urbanizada población de Torrelavega. Aquí se unen los ríos Besaya y Saja. Subimos una cuesta y queda a nuestra derecha Polanco, donde vivió el gran novelista montañés Pereda, del cual tenemos en la biblioteca de nuestras escuelas la obra "El sabor de la tierruca".

Queda a nuestra izquierda la ría de Requejada, pasamos Oruña y después por el estrecho puente de Arce sobre el río Pas. A la derecha Camargo, con modernísimas escuelas en Revilla donadas por el filántropo señor Cagiga. Pasamos Bezana, queda a la derecha el mojón de Peña Castillo y entramos en la encantadora ciudad de Santander. Todos nos agolpamos en las ventanillas para ver el mar, que no habíamos visto nunca y los grandes barcos anclados en el muelle.

Seguimos extasiados viendo el el mar, pasamos Puerto Chico, la Magdalena queda a la derecha y rodamos por el bellísimo Sardinero, con sus playas y sus jardines tan preciosos. Nos hospedamos en una fonda del Sardinedo, entre las dos playas, desde los balcones vemos el mar, el espectáculo más grandioso que hemos presenciado en nuestra vida.—**Fulgencio Huerta y Leonorcita González Santos.**

OPOSICIONES A POLICIA

Convocadas más de 100 plazas. Edad: veintiuno a treinta y cinco años. No se exige título. Sueldo de ingreso: 3.750 pesetas. Para Programa, "Contestaciones" y preparación, diríjanse a **"INSTITUTO REUS", Preciados, 23, y Puerta del Sol, 12, Madrid.** En las cuatro últimas oposiciones **hemos obtenido el número 1 y 456 plazas,** cuyos nombres y apellidos figuran en el prospecto que regalamos.

Preservativos

La Discreta, Salud, 6. Madrid. Catálogo gratis, sin enviar sello

SE ARRIENDAN cien vacas, desde esta fecha hasta 1.° de Noviembre, en la dehesa de Fuenterroble de Arriba, para andar con las del dueño, con una buena rastrojera, muchos pastos, mucha barda y muy buenas aguas. Para tratar, en Carreros, con Hiscio Sánchez.

8-3

0,15 las hojas Corrientes compradas en paquetes. Sueltas, 20 céntimos. Las Extrafinas, sueltas, 0,30. En paquetes 0,25

HOJAS DE AFEITAR "TOLEDO" DE LA FABRICA NACIONAL DE ARMAS

¡CUIDADO CON LAS IMITACIONES! COMPRUEBE SI LE DAN HOJAS DE LA FABRICA NACIONAL DE TOLEDO. PRODUCTOS NACIONALES (S. A.) · Ap. 601 · MADRID

ESPECTACULOS

Apremios de tiempo y exigencias de espacio, nos obligaron, lamentándolo, a dejar de publicar la noticia del debut en el Coliseum del "Teatro de Piccoli", de Vittorio Podrecca, verificado el sábado.

El teatro de marionetas, presentado tal y como lo ha hecho Podrecca, es algo realmente maravilloso, en el que todo se hermana —decorados espléndidos, vestuario lujoso, humorismo, belleza—, para hacer de él un espectáculo admirable. El público apreció su valía, haciendo objeto de los más entusiastas aplausos a los artistas que manejan y saben dar vida real a los muñecos. Al final del espectáculo, y en todas las secciones, cantantes y maquinistas, con Vittorio Podrecca al frente, tuvieron que salir al escenario para recibir las ovaciones del numeroso público.

—En el Cinema Jardín, único sitio en el que con estos calores asfixiantes se puede estar agradablemente, se pasó el lunes por la pantalla el drama "La carretera del infierno", interpretado por Richar Dix. Y ayer, lunes, con asistencia de numerosísimo público, se proyectó "Abnegación", ya conocida, y en la que Bebe Daniels se nos presenta como una gran actriz dramática.

—En el Cinema Taramona, el domingo se dió un programa hablado en español, a base de la producción Radio Films, "La intrépida", y ayer se reprisó "La carretera del infierno".

SE ALQUILA hueco escalera para zapatero. En Espoz y Mina, número 5, 2.°, informarán.

2-1

BUENA OPORTUNIDAD. — Se vende una casa moderna, afueras de la capital, con tres dormitorios, dos salas, cocina, mas otras dos habitaciones, buen corral, propia para negocio de vino o ultramarinos, en 7.000 pesetas; 4.000 al contado y 3.000 a plazos. Informará, Jacinto Alonso, Toro, número 49 (Bar Serrano), Salamanca.

3-1

ARRIENDO DE FINCA. — Se arrienda el cuarto propiedad de doña Basilisa Sánchez Ramos, que forma coto redondo, de la dehesa Monte de Llén, del término de Tamames de la Sierra, para pastos y labor, en cuya finca hay casa-habitación para uno o dos renteros, paneras, amplios corrales y abundantes aguas. Están hechos los barbechos para el año actual.

Del precio y condiciones, en la misma finca informará referida señora, y en Peñaranda de Bracamonte, don Pablo Barbero y Hernández, Colón, 10.

4-1

AMA DE CRIA.—Se necesita para criar en casa de los padres. Razón, en la Farmacia de don Quirino R. Paradinas, y en Doctor Riesco, 58, portería.

6-1

SE TRASPASAN, tienda de ultramarinos en una de las principales calles de esta ciudad y una carnicería, en el extrarradio. Para informes, Manuel Hernández, Joaquín Costa, 15, teléfono 1570.

8-a-7

MOTORES eléctricos, a gasolina y aceites pesados, para todas las industrias. Taller, Exposición, Oficinas y Ventas, calle de Zamora, número 50. **GERARDO MIÑAMBRES.** Salamanca, **CASA MIÑAMBRES.**

Sarna, Roña

Se cura en diez minutos, sin baño, con el Sulfureto CABALLERO DE VENTA EN DROGUERIAS Y FARMACIAS

NOTICIAS

Las manifestaciones de protesta de toda la Prensa argentina contra el decreto sobre el control del servicio de noticias dictado recientemente han dado ya un primer resultado.

En efecto, el secretario del ministro del Interior ha comunicado a los periódicos que los corresponsales del país no están incursos en las estipulaciones de dicho decreto.

DOCTOR **SANDOVAL** APARATO DIGESTIVO Y RESPIRATORIO RAYOS X

Consulta: de doce a dos. Plaza de los Bandos, 1

ENFERMEDADES DE LA BOCA Y DIENTES **LUDEÑA HIJO** ODONTOLOGO

Consulta de 10 a 2 y de 4 a 7 PLAZA MAYOR, 10 Teléfono 1158

DR. PEÑA

Especialista en riñón y vías urinarias. Desde el día 23 de Mayo, reanudará su consulta, de regreso de la Facultad de Medicina de Viena

CALLE DE ZAMORA, 10 y 12, 2.° (Farmacia de Rodríguez Arias).

Al estudiar los medios de proteger el fomento del turismo en Francia, parece que el Gobierno está examinando las restricciones impuestas por algunos países a la libertad de exportaciones de moneda a sus súbditos, lo que tiene una gran influencia en la disminución del movimiento turístico en Francia. Parece haberse decidido que para fin de año los países de referencia no han introducido modificaciones en dicho sentido, el Gobierno francés adoptará medidas de reciprocidad.

A. CASTAÑO MEDICO DENTISTA

Consulta de diez a una y de cuatro a siete. Quintana, 5 y 7, principal

DR. CAMISON Oculista

Ex jefe del servicio de Oftalmología del Sanatorio Madrazo de Santander

Consulta de 12 a 2 y de 4 a 5. Quintana, 11 Teléfono 2097 Entrada por Isla de la Rúa (antiguo caño de San Martín)

V. SANTOS MIRAT MEDICO

Garganta, nariz y oídos Consulta de 12 a 2 ESPOZ Y MINA, 8

El Dr. Población

Catedrático de la Facultad de Medicina

ha trasladado su domicilio a ABASCAL, 24. 1.°, IZQUIERDA MADRID. Teléfono 43.254

Pasará consulta en su Sanatorio del 22 de Julio al 10 de Agosto

«LA LEY SECA»

Así se denomina una sociedad constituída por doce jóvenes, que tiene por objeto mantener indefectiblemente los lazos de compañerismo con una vida austera, hasta el punto de que uno de los artículos de esta sociedad determina la imposición de multas a los asociados que cometan imprudencias o profieran palabras deshonestas.

Los asociados cotizan una peseta mensual, habiendo llegado a tener una cartilla abierta en la Banca de don Matías Blanco Cobaleda, por valor de mil pesetas.

Como uno de los fines de esta Asociación es también el de realizar excursiones, el domingo la hicieron a Las Batuecas, por Sequeros, Valero y otros puntos, regresando después por Tamames.

Los excursionistas marcharon en dos automóviles, que ostentaban en la parte trasera de los coches, el título de la Asociación.

Celebramos el buen humor de los jóvenes que constituyen dicha entidad.

GATOS

Se compran en el Laboratorio de Fisiología de la Facultad de Medicina.

2-2

MOLINERIA.—Aparatos y accesorios para fábricas y Molinos de Harinas. Instalaciones y reformas, Calle del Conde don Ramón, número 8, "Casa Anegón". Salamanca.

20-2

SE NECESITAN vendedores para la venta de Cuadros y Ampliaciones a Plazos. Buenas condiciones. Doctor Riesco, 41.—Salamanca.

2-2

AUTOMOVIL, SE VENDE, Citroën Six, siete plazas, separación interior, poco uso, toda prueba. Razón, calle Zamora, 26, Portería.

6-a-5

RADIO

Inter-radio Salamanca

Programa para hoy, martes

14,00: Nota de sintonía.—14,05: Cambios de moneda extranjera. 14,10: Programa musical variado. 15,00: Emisión semanal infantil con sorteo de regalos entre los pequeños socios protectores de Inter Radio.-15,15: Música de baile.-15,30: Fin de la emisión.-17,36: Nota de sintonía. Hora del radioyente. Peticiones de señores socios protectores.—18,30: Fin de la emisión.—22,00: Nota de sintonía. — 22,05: Cotizaciones de Bolsa, facilitadas por el Banco del Oeste de España. Servicios meteorológico y farmacéutico. — 22,10: Conferencia de divulgación médica. Música variada.—22,30: Noticias de Prensa, transmitidas directamente desde Madrid. Noticias locales y provinciales.—22,50: Canciones sudamericanas.—23,20: Recital de piano.—23,45: Música de baile.—24,00: Fin de la emisión.

Madrid

Programa para hoy, martes

8,00: Diario hablado de Unión Radio "La Palabra".—9,00: Informaciones diversas de Unión Radio.-9,30: Fin de la emisión.-13,00: Campanadas de Gobernación. Señales horarias. Boletín meteorológico. "El cock - tail del día", por Perico Chicote. Música variada.—13,30: Sexteto de Unión Radio.—14,00: Cartelera. Cambio de moneda extranjera. Música variada.—14,30: Sexteto de Unión Radio.-15,00: Música variada.-15,15: "La Palabra", diario hablado.—15,30: Sexteto de Unión Radio. 15,50: Eventualmente, noticias de última hora.—16,00: Fin de la emisión.—17,00: Campanadas de Gobernación. Música ligera. — 17,30: "Guía del viajero". Continuación de la música ligera.—18,00: Relación de nuevos socios de la Unión de Radioyentes. Concierto de banda.—18,30: Cotizaciones de Bolsa. "La Palabra", diario hablado. Concierto por el sexteto de Unión Radio.—19,30: La hora agrícola (servicio del Comité agro-pecuario-forestal de difusión radiada del Ministerio de Agricultura).—20,15: "La Palabra", diario hablado. Selección del acto segundo de la ópera, de Wagner, "Tannhauser". 21,30: Estrellas frívolas ante el micrófono, presentadas por Carlos Primelles: María Luisa Monero. 22,00: Campanadas de Gobernación.—22,05: "La Palabra", diario hablado. Recita lde canto, por José Luis Lloret (barítono). Música de baile, transmitida desde "Pelikán". 23,45: "La Palabra", diario hablado. — 24,00: Campanadas de Gobernación. Cierre de la estación.

BALNEARIO DE CALZADILLA DEL CAMPO

(SALAMANCA)

1.° DE JUNIO AL 30 DE SEPTIEMBRE

FUENTE DEL ESTOMAGO indicada para las enfermedades del **estómago, hígado y aparato urinario. MANANTIAL DE LOS CATARROS.** Indicaciones. **Reumatismo,** enfermedades del **aparato respiratorio y piel.** Grandes instalaciones hidroterápicas, sala de inhalaciones y pulverizaciones. Pensión completa, de 7 a 12,50 pesetas

PARA INFORMES DIRIGIRSE AL ADMINISTRADOR DEL BALNEARIO

CERVEZA LA «CRUZ BLANCA»

De sus Bodegas al consumidor. Preferidla a todas las demás.

SE VENDE EN TODA ESPAÑA

Fábricas en Santander, Vigo, Valladolid, León, Cádiz, Salamanca y Madrid

Salamanca Tel. núm. 1210 San Pablo, núm. 25

OMNIBUS 29 PLAZAS REO DISPONIBLES

GRAN VELOCIDAD Y SEGURIDAD

HUGO KATTWINKEL GTA. S. BERNARDO, 3 APARTADO 10.001 · MADRID

HAY PIEZAS DE RECAMBIO

40 PTS MES MAQUINAS ESCRIBIR PORTATILES SIN FIADOR

UNDERWOOD · REMINGTON · CORONA MERCEDES · TRIUMPH-ROYAL · ERIKA SMITH-PREMIER · TORPEDO ect.

SURTIDO EN CINTAS

CASA MONTERO RUA 26

Universidad de Salamanca 2017

LA JORNADA DEPORTIVA DEL DOMINGO

El belga Romain Maes ha ganado, como se esperaba, la vuelta ciclista a Francia, sin perder ni un momento el "maillot" amarillo

LOS ESPAÑOLES SE CLASIFICARON: SALVADOR CARDONA, 22; PRIOR, 32, Y BACHERO, 39

La XXIX Vuelta Ciclista a Francia

Romain Maes y el equipo Belga, grandes triunfadores de la carrera

En la llegada a París es también R. Maes el primero en entrar en el Parque de los Príncipes

(Del enviado especial de »Noti-Sport», don Antonio Huerta)

París.—Lo más interesante como siempre en el final de la famosa carrera de M. Desgrange, es la apoteósica entrada que los parisinos deparan a los esforzados routiers que terminan la famosa carrera.

Con dificultad se encuentran las palabras justas para expresar el entusiasmo del público y gran espectacularidad que la caravana y espectadores promueven desde Caen hasta la capital de Francia.

Momentos hubo ayer en que todo el mundo estuvo a punto de ser atropellado. Miles de coches, multitudes ocupaban los puntos estratégicos. En fin, todos los obstáculos necesarios para que la carrera fuese de difícil realización.

El gran vencedor

Ha triunfado Romain Maes. Esto se suponía desde el momento en que se llegó a Cannes y la cosa se afirmó de modo rotundo al descender la última cuesta de los Pirineos. Hasta aquel momento hubo alguna esperanza en los enemigos del equipo belga. Se le atacó duramente. Franceses e italianos, hasta el día en que éstos se desmembraron, formaron un grupo peligrosísimo y que puso todo su entusiasmo en arrebatarles la victoria. Nada se consiguió. Lo que había hecho Maes, ayudado por sus compatriotas, no era producto de la casualidad. En cada etapa volvía a demostrar de modo claro y rotundo que era el mejor corredor y aún ayer quiso afirmar ésto que estaba en la imaginación de todos que han prestado atención a esta carrera, y supo dar su victoria la máxima aureola. Entró en el Parque de los Príncipes vencedor y pasó por la cinta de llegada destacado de todos sus enemigos. Ni siquiera tuvo que luchar en el sprint final para lograr la victoria.

El hecho se comenta solo. Hace falta mucha clase, la que tiene Maes, para lograr mantener el primer puesto desde Lille, final de la prienta etapa, hasta el Parque de los Príncipes, epílogo magnífico de la gran carrera.

Son merecedores a los mismos elogios que él, sus compañeros de equipo. El mismo Maes, al terminar la carrera y dirigirse por la radio a la afición de todo el mundo, tuvo las palabras del más encendido elogio y agradecimiento a sus compatriotas, que en ningún momento han dudado en sacrificarse para que la victoria no se le escapase.

Francia honorable segundón

Muchas esperanzas tenían los franceses de que el triunfo fuese para ellos. Lograron formar un buen equipo, pusieron sus mayores ilusiones en Magne y Speicher, y todos se comportaron como verdaderos ases. Dicen ahora al terminar la carrera, que si la temporada había sido de excesivo trabajo, pero por muchas disculpas que quieran ponerle, no hay más que una razón poderosa justificante del resultado, que es la superioridad del gran vencedor, que ha sido el equipo belga.

Los demás

Una vez más se ha demostrado que el "tour" de Francia no les va a los italianos. Han tenido hombres de actuación honrosa: Guerra, Martano, Camusso, un gran triunfador: Botechia; pero el conjunto nunca ha podido sobresalir, y siempre les ocurre lo mismo. Llegan a lucir en algunas ocasiones, pero los buenos puestos que en un solo día logran conquistar los pieden en una tarde de desgracia igual al acierto que en el día del triunfo tuvieron. No han conseguido finalizar más que dos hombres y menos mal que uno de ellos, Morelli, ha sabido calzarse la segunda colocación.

Con ello ha logrado este corredor salvar un poco el renombre del ciclismo italiano.

Los alemanes no pintaban nada al salir; se los colocó de relleno, y tal como se esperaba ha ocurrido. Resistentes, tenaces, han terminado la carrera un buen número de los que la iniciaron. Unicamente Thierbach y Werkerling, el primero durante casi toda la prueba y el otro en actuaciones aisladas, han podido sobresalir.

Tres hombres ha habido que han sobresalido: Cogan, el magnífico turista francés; Rouzzi, el gran escalador, y Bernard. De Cogan hay que decir que los mismos técnicos franceses han mostrado sus preferencias por él. No ha conseguido clasificarse en tan buen lugar como Rouzzi, pero es corredor más completo que el trepador de Niza.

Los españoles

No hemos querido englobar en el anterior apartado a los españoles, por el mayor interés, que, como es natural, para nosotros tiene. No han hecho lo que esperábamos de ello, pero los que han quedado, Cardona, Prior y Bachero, el trío valiente y modesto, ha sabido terminar la carrera demostrando que en España hay corredores capaces de tragarse los cinco mil kilómetros.

CLASIFICACION DE LA XXI Y ULTIMA ETAPA

Caen-París, 221 kilómetros

1.° R. Maes, 6 h. 57 m. 45 s.
2.° Vervaeke, 6 h. 58 m. 24 s.
3.° Morelli, mismo tiempo.
4.° Chocque, mismo tiempo.
5.° Legreves, 7 h. 2 m. 37 s.
6.° Pellisier, mismo tiempo.
7.° Aerst.
8.° Lachat, en el mismo tiempo que Legreves.
9.° Exaequo, también en el mismo tiempo que Legreves; Antonio Prior, Salvador Cardona, Thierbach, Kutschbach, Weckerlin, Leducq, Archambaud, Vietto, S. Maes, Gineff, Lowie, Teani, Ickes, Roth, Haendel, Fontenay, Amberg, Thietard, Bernardoni, Lachat, Benoit Faure, Ferty, Mauclair, Fayolli, Gianello, Hubatc, Cogan, García, Ruozzi, Bernard, Cloarec, Ladrón, Bertocco .
42. Speicher, 7 h. 6 m. 10 s.
43. Vicente Bachero, España, mismo tiempo.
44. Moineau, 7 h. 7 m. 51 s.
45. Stettler, 7 h. 20 m. 41 s.
46. Hartmann, 7 h. 31 m. 45 s.

Se retiró a consecuencia de una caída el alemán Stach.

Clasificación general de la carrera

1.° Romain Maes (Bélgica), 141 horas 32 m. 39 s.
2.° Ambrosio Morelli (Italia), 141 h. 49 m. 52 s.
3.° Felicien Vervaeke (Bélgica), 141 h. 56 m. 6 s.
4.° Silverio Maes (Bélgica), 142 horas 7 m. 24 s.
5.° Jules Lowie (Bélgica), 142 horas 23 m. 26 s.
6.° Georges Speicher (Francia), 142 h. 26 m. 29 s.
7.° Maurice Archambaud (Francia), 142 h. 41 m. 28 s.
8.° Rene Vietto (Francia), 142 horas 53 m. 3 s.
9.° Gaby Ruozzi (primer turista routier), 143 h. 6 m. 2 s.
10. Thierbach (Alemania), 143 horas 32 m. 4 s.
11. Pierre Gogan (turista), 143 horas 43 m. 53 s.
12. Benoit Faure (turista), 143 horas 41 m. 1 s.
13. Charles Pelissier (primer individual), 144 h. 1 m. 21 s.
14. Rene Bernanrd (turista), 144 h. 2 m. 47 s.
15. Rene Legreves (Francia), 144 h. 12 m. 5 s.
16. Fernand Fayolle (turista), 144 h. 20 m. 7 s.
17. Andrés Leducq (Francia), 144 h. 28 m. 14 s.
18. Pierre Cloarec (turista), 144 horas 51 m. 55 s.
19. Joseph Mauclair (turista), 144 h. 52 m. 36 s.
20. Antoine Dignef (Bélgica), 144 h. 54 m. 52 s.
21. Dante Gianella (turista), 14g h. 30 s.
22. Salvador Cardona (España), 145 h. 22 m. 59 s.
23. Bruno Roth (Alemania), 145 h. 23 m. 6 s.
24. Leo Amberg (internacional), 145 h. 28 m. 35 s.
25. Jean Fontenay (Francia), 145 h. 41 m. 56 s.
26. Fritz Hartmann (internacional), 145 h. 46 m. 37 s.
27. Orlando Teani (Italia), 145 horas 49 m. 32 s.
28. Honore Granier (turista), 145 h. 56 m. 36 s.
29. Jean Aerts (Bélgica), 146 horas 4 m. 5 s.
30. Julien Moineau (Francia), 146 h. 5 m. 46 s.
31. Pierre Chocque (turista), 146 h. 16 m. 14 s.
32. Antonio Prior (España), 146 h. 23 m. 6 s.
33. Aldo Bertocco (turista), 146 horas 34 m. 33 s.
34. Erich Haeniel (Alemania), 146 h. 42 m. 16 s.
35. Oreste Bernardoni (turista), 146 h. 44 m. 28 s.
36. Louis Thietard (turista), 146 h. 44 m. 47s.
37. Ch. Berty (turista), 146 horas 58 m. 28 s.
38. Ceorges Lachat (turista), 146 h. 59 m. 50 s.
39. Vicente Bachero (España), 147 h. 6 m. 17 s.
40. Kutt Stettler (internacional), 147 h. 21 m. 1 s.
41. Manuel García (turista, de Argel), 147 h. 33 m. 18 s.
42. Otto Weckerling (Alemania), 147 h. 44 m. 40 s.
43. Teodor Ladrón (turista), 146 h. 47 m. 39 s.
44. Georges Hubatz (turista), 146 h. 49 m. 55 s.
45. Ferdy Ickes (Alemania), 148 h. 31 m. 19 s.
46. Willy Kustchbach (Alemania), 149 h. 10 m. 7 s.

Clasificación por naciones

1.° Bélgica (R. Maes, Vervaeke y S. Maes), 425 h. 36 m. 9 s.
2.° Francia (Speicher, Atchambaud y Vietto), 428 h. 41 m.
3.° Alemania (Thierbach, Rotch y Haendel), 437 h. 49 m. 31s.
4.° Ietalia (Morelli, Teani y el tiempo último aumentado en una hora), 437 h. 49 m. 31 s.
5.° España (Cardona, Prior y Bachero), 438 h. 52 m. 32 s.

Lo que fué la etapa

A las nueve menos uarto y del Gran Hotel Mainerve, salen los corredores. Hay un poco de tristeza y malhumor en el equipo francés porque se reciben noticias del estado de Merviel. Dicen de Toulon, donde en el Hospital Jean du Barre está hospitalizado, y se han hecho algunas radiografías, y que padece fractura de la base del cráneo. Su estado es gravísimo.

También de Neuville dan noticias sobre sus heridas, que al parecer tienen más importancia de lo que en el primer momento se supuso.

El fémur izquierdo lo tiene roto en tres sitios. Speicher, que ya en la etapa del sábado apenas si pudo sentarse en el sillín, debido a una forunculosis, ha corrido hoy deficientemente, y desde los primeros momentos se aprecia esto debido a tal enfermedad.

Se comenta jocosamente cuando se ve aparecer a Chocque el que este corredor el sábado, y cuando se trasladaba desde el velódromo al hotel, fué atropellado por un ciclista. Sufrió una herida en la muñeca derecha, que no le impide el emprender la marcha.

A los 49 kilómetros de carrera, al paso por Lisieux, donde hay control, van todos los corredores, menos Berty, Rouzzi, Hubatz, Archambaud y Leducq. Los franceses deben su distanciamiento a algunos pinchazos sufridos. Leducq ha tenido que reparar siete veces.

Por la Commanderie, 106 kilómetros, ya va el pelotón completo. En cabeza los seis belgas que van dando guardia a Romain Maes, que marcha en el centro. Así resguardan al maillot amarillo de cualquier contingencia, dado el número extraordinario de automóviles es fácil un atropello y quieren evitar a toda costa que tal ocurra.

El belga Romain Maes, ganador de la Vuelta Ciclista a Francia

La primera y única escapada se produce a los 194 kilómetros, después de atravesar Poissy, y son los belgas los iniciadores. R. Maes marca el tren, y con él marchan Vervaecke, Silver Maes, Le Greves y Morelli.

El enemigo principal que con ellos iba, capaz de arrebatarle el triunfo en el sprint final, Le Greves, queda eliminado del pelotón pocos kilómetros antes de París. Ya en las cercanías de la capital francesa, Romain Maes pedalea fuerte y se escapa. Saca alguna ventaja a los que con él van, y la caza no surte frutos, ya que se encargan de que no sea muy dura sus compatriotas S. Maes y Vervaecke.

La entrada en el velódromo del Parque de los Príncipes del gran vencedor, es de una espectacularidad fantástica. Los miles de espectadores que esperan a los tours prorrumpen en gritos, ovaciones y vivas al gran corredor, tiran sombreros y otras prendas, como si fuese una plaza de toros—comentario que hacen los periodistas franceses—y la emoción culmina cuando al pisar la cinta de llegada se abraza emocionado a sus padres que allí le esperan.

Separados unos segundos, llegan después Vervaecke, Morelli y Chocque. Se ovaciona también al pequeño Le Greves cuando entra más tarde, ya que como hemos dicho anteriormente, ha perdido algún tiempo por avería.

Palmares de Vuelta ciclista a Francia

Los vencedores desde que se viene corriendo esta prueba, han sido los siguientes:

1903.—M. Garin.
1904.—Cornet.
1905.—L. Trousselier.
1906.—R. Portier.
1907.—Petit-Breton.
1908.—Petit-Breton.
1909.—Faber.
1910.—Lapize.
1911.—Garrigou.
1912.—Defraye.
1913.—Thys.
1914.—Thys.
1919.—Lambot.
1920.—Thys.
1921.—Scieur.
1922.—Lambot.
1923.—H. Pelissier.
1924.—Bottecchia.
1925.—Bottecchia.
1926.—L. Buysse.
1927.—Frantz.
1928.—Frantz.
1929.—De Waele.
1930.—A. Leducq.
1931.—A. Magne.
1932.—A. Leducq.
1933.—G. Speicher.
1934.—A. Magne.
1935.—R. Maes.

BOXEO

Las finales del campeonato de Castilla amateurs

Madrid.—En el terreno de la Ferroviaria se han celebrado el domingo por la tarde los combates de boxeo correspondientes a las finales del campeonato de Castilla amateurs.

Asistió una enorme cantidad de público. Destacaron las actuaciones del campeón del peso welters, Zúñika, quien realizó una brillante exhibición, y de Trashorras, campeón de los pesos medios.

Los resultados técnicos fueron los siguientes:

Pesos moscas: Jesús Gómez vence por puntos a Juan López Moreno.

Pesos gallos: Eusebio Librero derrota por la mínima diferencia a Tomás Sarabia.

Pesos plumas: Joaquín Díaz obtiene la victoria por puntos sobre Fernando Gil.

Pesos ligeros: Angel Estévez vence por puntos a José Martínez.

Peso welters: Antonio Zúñiga derrota por puntos a Antonio Sancho. Este vencedor se limitó únicamente a realizar una exhibición ante su adversario. Al final escuchó una gran ovación.

Pesos medios: Ramón Trashorras vence por puntos a Luis Santos tras un combate muy lucido.

Pesos semi-pesados: Gregorio Villalba derrota por puntos a Amancio López.

Pesos pesados: Fabián Vicente del Valle derrota por k. o. técnico a Pedro Moline.

AUTOMOVILISMO

XI Circuito de San Sebastián. Gran premio de España.—22 Septiembre

Días pasados, adelantamos la noticia de haber comenzado por el Automóvil Club de Guipúzcoa los trabajos de organización del XI Circuito de Lasarte (Gran Premio de España), y cuya celebración está señalada para el 22 de Septiembre próximo.

La carrera será internacional. El recorrido total que deberán efectuar los coches será de 519.450 kilómetros, equivalente a 30 vueltas al circuito.

El vehículo ganador del Gran Premio de España 1935 recibirá: Copa de S. E. el Presidente de la República y 20.000 pesetas en metálico. Al segundo le será adjudicado un premio de 10.000 pesetas, al tercero 5.000 pesetas, y al cuarto 2.g00 pesetas.

Al margen de esta lista de premios, las Casas participantes perciben importantes primas de salida, que están en relación con el número de coches que presentan a la carrera y la calidad o renombre de sus conductores.

El presupuesto total de este XI Circuito automovilista se eleva a la cifra de trescientas mil pesetas.

El Gran Premio de España —prueba que se hecho clásica en el calendario internacional—estará revestido de los máximos atractivos.

—

El Automóvil Club de Guipúzcoa, ha abierto un concurso de carteles anunciadores del Gran Premio de España, con un primer premio de 750 pesetas y un accésit de 250 pesetas.

El cartel ha de llevar como única leyenda: San Sebastián (en caracteres grandes y muy visibles), Gran Premio de España, XI Circuito Automovilista, 22 Septiembre 1935.

Los cartelistas interesados en concurrir a este Concurso, pueden solicitar del Automóvil Club de Guipúzcoa (Plaza de Oquendo), una copia de las bases. Pero con urgencia, pues que los carteles deben ser entregados antes de las 19 horas del día 10 de Agosto próximo.

NOTI-SPORT

BOXEO

Joe Louis es el verdadero «coco» para el título de campeón del mundo con sólo su victoria sobre Carnera y su fama se ha hecho universal

Los norteamericanos vuelven a temer que un boxeador de raza negra pueda ser quien ostente la suprema jerarquía del noble arte. Aunque sea un negro americano, son iguales sus reservas. Recuerdan, sin duda, de aquel John Arthur, conocido en los anales pugilísticos como Jack Johnson, natural de Galveston, del Estado de Texas, en los Estados Unidos, que fué el indiscutible campeón del mundo en los años 1908 y 1915.

Jack Johnson comenzó su carrera pugilística en 1901, y tuvo que realizar más de sesenta peleas, todas ellas con gente de lo más notable de aquella época, antes de que se le concediese la oportunidad de llegar a disputar el encuentro con Tommy Burns, en Sydney, en 1908, cuya victoria por inferioridad le valió el ansiado título. Supo mantenerlo hasta el 5 de Abril de 1915, en que se verificó la histórica pelea en la Habana con el entonces ídolo norteamericano Jess Willard. En aquella fecha estaba más acendrada en Norteamérica la lucha de clases. El odio de los blancos a la gente de color, y especialmente a los negros, daba lugar a un sin fin de graves incidentes. Se llegaron a prohibir en los Estados Unidos los combates de boxeo entre blancos y negros. Por eso, para celebrar aquél entre el negro Jack Johnson y "Rostro Pálido" Jess Wikard, hubo que elegir la Isla de Cuba, donde no llegaba ni la prohibición ni el rencor por el sólo hecho de no ser de la misma raza. Pero la pasión que el encuentro había despertado fué tal, que la mayoría del público que lo presenció era norteamericano, idólatras de Jess Willard, o enemigos del negro Johnson. Gran pasión y expectación despertó el encuentro. Terminó en el round 26 por k. o. de Johnson.

Sobre este resultado hay varias versiones. Unas dicen que aquello estaba preparado, y que anteriormente se había hablado de que el colosal Jack Johnson debía perder para dar gusto a los americanos, por una parte, y por otra, para que se pudiera efectuar un match de revancha, en el cual volvería el título a poder del negro. Otra versión asegura que uno de aquellos apasionados que presenciaban el encuentro amenazó a Johnson y a su manager con disparar una pistola contra ellos caso de que derrotasen a Jess Willard.

Esta amenaza amedrentó a Johnson hasta el punto de que se hizo el dormido.

Lo cierto es que perdió su título y no se le presentó otra ocasión de reconquistarlo, aunque todo el mundo le reconocía superior a Willard. Este le conservó hasta el año 1919, en que se lo quitó Jack Dempsey.

Más tarde, en los años 1916 y 1918, Jack Johnson visitó España, y en Madrid realizó tres peleas: con Franck Crocier, Arthur Bruhan y Blink Mac Closkey. Venció fácilmente, pues no eran adversarios para sus fuertes y potentes músculos.

Jhonson ha quedado en los historiales del boxeo como una magnífica figura de resistencia, agilidad y, sobre todo, de fortaleza.

Ahora el terror de los norteamericanos es el negro José Luis, que tan sólo con un combate ha pasado a ser una primerísima figura y tal vez el único nuevo valor que puede aspirar al título mundial con posibilidades de éxito.

En boxeo, como en todos los deportes, son necesarias nuevas figuras que remocen las hazañas de los que fueron, que las den más importancia. En este deporte, en que tan esencial es la juventud, no se puede estar mucho tiempo barajando nombres conocdios por los antiguos y cuya carrera es deficiente, sin que se interponga una gloria constante que le convierta en admiración del mundo entero, puesto que del mundo son campeones.

Unos púgiles se cubren de fama en el transcurso de siete u ocho años de pelea, las que puedan necesitar para darse cuenta de lo que es el boxeo, para perfeccionarse en él, para imponerse sobre los demás y para que los organismos directivos lo reconozcan así.

Pero otros boxeadores, por el contrario, tienen suficiente con tres años menos para que se les reconozca "chance" para poder batirse con adversarios de superior categoría que les han de dar fama rápidamente.

Este último es el caso de Joe Louis. Ha bastado una decisiva victoria sobre el gigante Primo Carnera, que ya inició su ocaso hace tiempo, para que la fama de Louis se extienda más allá del barrio negro de Harlem.

Louis, muchacho de veintiún años, es una máquina de boxeo. Su afición, su vida entera la dedica a este deporte. Todo su esmero es el conservar los músculos flexibles, músculos elásticos y redondos característicos de su raza. Su color oculta las distintas expresiones de su cara, que, por otra parte, tampoco tiene gran sensibilidad.

Su manager Jack Blackburn ha sabido aprovechar las buenas condiciones de "poulain", y le habla de las posibilidades que tiene de

Continúa en la página siguiente.

Baños y Aguas Azoadas
Baños higiénicos, sulfurosos y salinos
Inhalaciones y pulverizaciones azoadas. Curación del asma bronquial. Evitan y curan los catarros del aparato respiratorio
Calle de las Agustinas, núm. 1
Médico director: Dr. Villalobos

— Julio — Pérez Martín
Profesor de la Facultad de Medicina
Matriz y Partos
Consulta de DOCE a DOS
San Justo, 26. - Teléfono 1303

¡LABRADORES!
CONTRATOS DE TRABAJO RURAL
SE VENDEN — EN LA — LIBRERIA NUÑEZ
RUA, NUM. 21 -- SALAMANCA

ALIVIO INSTANTANEO SEGURO, SIN PELIGRO
Alejamiento en el acto del dolor, y callos suprimidos rápidamente y sin peligro con los Parches ZINO del DR. SCHOLL. Evitan la presión del calzado, las ampollas, alivian los dedos doloridos. No se pegan a la media o calcetín. No se desprenden ni al bañarse. Venta, Farmacias, Perfumerías y Droguerías.

PRECIOS
½ cajita (para 4 callos). 1,50 ptas.
Cajita (para 9 callos)..... 3,00 "
" (" 9 ojos gallo). 3,00 "
" (" 4 juanetes) .. 3,00 "
" (" 4 durezas).... 3,00 "

Parches Zino del Dr Scholl
Zino aplicado, dolor terminado

BAÑOS DE LEDESMA
REUMATISMO - CATARROS - PIEL
GRAN HOTEL. - Dos cocinas y dos comedores independientes para los que coman por su cuenta : Comodidad, limpieza y esmero en todos los servicios : Instalación insuperable de baños, inhalaciones, pulverizaciones, duchas escocesas y baños de asiento : Hermosa estufa natural, única en su género : Cámaras frigoríficas : Clima ideal : El BALNEARIO de LEDESMA es el más moderno y mejor instalado de España, siendo el de mayor concurrencia de la provincia
Temporada oficial: Del 15 Junio al 30 Septiembre

Hotel Restaurant "GRANJA DOREE"
CAFE-CERVECERIA. Teléfono 1340
BODAS, BANQUETES Y LUNCHS - CONSULTEN PRECIOS

NOVEDAD FOTOGRAFICA
Preciosas joyas en semi-esmalte, con fotografía, a precios baratísimos.
Vea la gran exposición que presenta esta casa en sus escaparates de la Plaza Mayor (esquina a Doctor Riesco) y Doctor Riesco, 96.
Haga usted sus fotos cine en Studio Almaraz

Universidad de Salamanca 2017

llegar a ser campeón del mundo, con lo que el muchacho ya no vive más que para su entrenamiento, para su cuidado; es el contraste del hasta hace poco campón, Max Baer. Joe Louis ha manifestado ingenuamente: "Nunca me han interesado las chicas". Claro que puede ser también que las chicas no se han interesado nunca por él. Pero ahora, que tener un flirt con él resulta algo subyugante, malo será que no caiga en las redes de aquellas vampiresas a la caza de reclamos para sus éxitos amatorios.

ANTONIO BRAVO ARIAS

En Salamanca

Un espectáculo a cargo del Ciosvin.-Unas consideraciones de quien está harto de aguantar desconsideraciones y un triunfo i..merecido del Ciosvin

Se dió en la Unión un espectáculo bochornoso a cargo de Ciosvin, cuya cabeza visible, el jugador del primer equipo, Jimeno, hizo que el público que siempre repudió al Español, se volcara de su parte, silbando la segunda salida del Ciosvin y demostrando su simpatía por el Español, a lo largo del encuentro.

¿Cuándo iban a pensar los españolistas que el público se volcara en su honor en un encuentro?

Todo se debe a que se sientan más salmantinos que españolistas, al revés de sus contrarios, que se sienten más ciosvinistas, que de la Unión Deportiva, que al fin y al cabo es la representación genuina de Salamanca en fútbol.

Y llevando esa representación por bandera, el presidente de la Unión fustigó a los que antes que salmantinos se sienten mozos de barrio, perdiendo el prestigio creado con su antigua modestia, ante una soberbia y un amor propio de Club, por encima de los intereses salmantinos.

Ha llegado la Unión a un punto en que es preciso la confianza máxima en sus dirigentes, que faltos de medios económicos, están formando un once que puede dar a Salamanca el prestigio de jugar en Segunda Liga y en el Campeonato Superregional la próxima temporada.

Hay que suponer lo que sería jugar con el Madrid, el Atletic, el Racing, de Santander, el Valladolid, etc., en la temporada 1936-37 en Salamanca.

Pues bien, cuando todos los esfuerzos de los dirigentes, faltos de medios económicos, tienden a estabilizar y fortalecer el Club, unos que se dicen defensores del prestigio salmantino, tiran contra la directiva, contra la sociedad,y tratan de desprestigiarlos, haciendo un simulacro de retirada y hablando mal en público de aquellos a quienes les deben el que en Salamanca se juegue al fútbol.

Y el público les paga volviéndose en su contra, increpándoles y pidiendo sean castigados los causantes de la felonía.

No queremos ensañarnos con el caído del favor del público, pues la directiva de la Unión sabrá tomar sus medidas en defensa de los intereses del Club, que al fin consta de ochocientos socios, cifra muy por encima de lo que supone una pequeña bandería y vamos a enjuiciar a los jugadores.

Arbitro

Le toca el primer turno al árbitro señor Crespo. Hizo un primer tiempo de árbitro caro, pitando todo, no consintiendo violencias, saliendo por su prestigio con aciertos y con inusitada rapidez. Acertó en sus decisiones y fué constantemente ovacionado.

Pero ya en el descanso, mostró deseos de no continuar y fué obligado a salir, no moviéndose con la facilidad del primer tiempo y favoreciendo al Ciosvin con la justísima expulsión de Rubio II y la no expulsión de Luengo y Eloy, que también hicieron lo suyo.

Hastiado acabó el encuentro ocho minutos antes que sumados a incidentes, heridos, etc., fueron quince minutos que no se jugaron.

El Español

No mereció perder esta vez el Español y realmente no les derrotó, por primera vez el Ciosvin.

El cronista tenía apostado por el Ciosvin, y reconoce no merecer cobrar la apuesta, puesto que al Español le derrotó la desgracia.

Primero, en forma de lesión a Valle, a los diez minutos del primer tiempo, cuando ya la línea media del Espanol se había comido a la del Ciosvin.

Segundo, en su dominio constante de juego, que mereció que aquellos balones no se estrellaran en el poste.

Tercero, por su deportividad jugando, pues aparte de Rubio mayor, la corrección fué su norma de juego.

Y cuarto, porque como jugadores sobre el terreno, fueron muy superiores a sus contrarios, sobresaliendo Canteli, los tres medios, Emilio, Valle y, sobre todo, Carrillo y Cordovilla y Pruden, éste de manera excepcional.

Su tanto fué un tanto bandera, así se lo ovacionaron, y consiguieron los españolistas que su enemigo, el público, se volcara a su favor, favor que deben procurar sostener, siendo deportistas y salmantinos siempre como en esta ocasión.

El Ciosvin

No mereció ganar, fué desgracia del meta contrario que, bien colocado para evitar el tanto, viera cómo Canteli, desgraciadamente, le desviara un balón hacia la propia red.

Bien metido y bien trabajado el segundo tanto, que acredita a Monzón de oportunista, salvó en su puerta cosas inverosímiles a fuerza de suerte.

Exceptuado Mercedes con Honorio y a ratos Mansilla, Manolo y Germán, que también tuvo un desplante, los demás estuvieron desacertados o sucios, o las dos casas, como el medio ala Luengo, que, falto de facultades, obliga a hacer mal papel a Jimeno, que intenta inútilmente cubrirle terreno, fracasando los dos.

En fin: que no merecieron, por vez primera, jugando contra el Español, la victoria que a la postre tenían por dos a uno.

Quizá influyera en el once el estado de violencia a que fueron sometidos por sus jefes y que causó la repulsa del público, que les silbó al salir a jugar. Ello es que el Ciosvin perdió su acometividad, lo que, en plazo no lejano, les traerá el mayor de sus males, pues los ídolos dejan de serlo cuando se convierten en sobornadores o en impositores de su criterio.

El partido

El colegiado señor Crespo alinea los onces con

Mercedes
Corona, Honorio
Mansilla, Jimeno, Luengo
Eloy, Manolo, Monzón, Germán, Zamanillo

por el Ciosvin. Y por el Español:

Sánchez
Rubio I, Canteli
Emilio Valle, Carrillo
Mansilla II, Cordovilla, Pruden, Rubio I, Alvarez

Primer tanto

Al minuto de juego, un centro cerrado de la derecha, sale bien el meta a por él, junto al poste, y Canteli, de cabeza, lo desvía, metiéndolo en la red.

El meta Sánchez realiza una parada de mérito a colada de Manolo.

Contestan los españolistas con un centro de Carrillo, que Pruden remata de manera formidable; también de modo excepcional lo pára Mercedes.

Pruden le hace una entrada fea a Mercedes, y éste le tira con el balón. El árbitro les obliga a dar la mano.

Valle, lesionado

Llevamos diez minutos de juego, y el Español comienza a mandar en el campo, gacias a su línea media, que gana el terreno a los contrarios, cuando al saltar Jimeno y Valle a un balón, resulta lesionado Valle. Se va a la caseta y los médicos le aprecian fractura de clavícula.

Dominio espanolista

No se amilana el Español, y ocupando Carrillo el medio centro y bajando Rubito a medio ala, presionan más sobre el Ciosvin.

Pruden ocupa toda la delantera, recibe un balón, salva a uno, evita la entrada de otro y estrella el balón en el poste, abajo, a portero batido.

Centro de Mansilla y cabezazo de Pruden, que sale alto.

Saque de Mercedes, le dan mal el balón, se le escapa de las manos y Pruden lo coge con habilidad y larga un chutazo imponente, que Honorio salva de cabeza, por estar bien colocado, mientras sacaba Mercedes. Al rehace, se echa Mercedes a los pies de Pruden, impidiéndole segundo remate.

Sigue el acoso españolista, cuyos principales sectores son Carrillo, Emilio, Canteli y, sobre todo, Pruden, que está a todas.

Hay un gesto feo de un jugador ciosvinista, que el público de tribuna le devuelve con una imprecación general.

Segundo tanto

Avance de ala derecha ciosvinista, con tiro de Manolo, que Canteli manda a "córner"; lo tira Manolo, y Canteli saca de cabeza hacia la izquierda, centro con remate de Manolo raso y cuando el portero se lanza, Monjón levanta la pelota y la clava alta en la red.

Ahora presiona un poco más el Ciosvin, que juega contra nueve jugadores, pues Alvarez se ha retirado al taller de reparaciones.

Centro de Eloy, salida de Sánchez y alguno lo coje a tiempo y chuta, salvando Carrillo de cabeza, a meta batida.

Vuelve la presión del Español

Los españolistas vuelven a presionar y acosan a Mercedes, un tiro sesgado de Pruden se le va de las manos al menta, pero Mansilla II pierde la oasión de marcar, rectificando el portero.

Se enmienda Mansilla y larga un gran centro que de manera formidable remata Pruden de cabeza y el balón se estrella en el larguero, sin que Mercedes pueda evitarlo, y al fin lo echan fuera. Sigue la presión españolista y acaba el tiempo.

Segundo tiempo

En el segundo tiempo, vuelve a salir Alvarez al terreno.

Se hace juego feo y más pausado por ambas partes, pero sigue la presión españolista.

Una gran jugada

Cordovilla la realiza en medio del campo, cogiendo el balón y salvando enemigos, le envía a Pruden y éste, sin pasar, larga un chutazo, que Mercedes milagrosamente desvía, cuando el público contaba el tanto.

Incidentes

Avance españolista, el linier del Ciosvin, levanta la bandera y el árbitro pita; algunos del público protentan porque el balón no ha salido, contanzo el avance españolista. El jugador Luengo pega a uno del público, el jugador Rubio II le dice algo al árbitro; éste expulsa a Rubio y al linier del Ciosvin, ¿por qué no a Luengo?

Rubio no sale y el árbitro llama a los agentes, que hacen que las cosas vuelvan a su cauce.

Vuelve a quedar el Español con nueve hombres, pero después de algunas jugadas, Jimeno se retira a la caseta y quedan diez del Ciosvin.

El español intensifica el dominio

Carrillo y Pruden mandan en el terreno y el primero larga un gran tiro, que Mercees retiene.

El jugador Eloy hace otro desplante, el público le increpa.

Otro tiro de Carrillo alto, rozando el ángulo izquierdo a meta batido.

El goal del Español

Canteli abandona la puerta y sale a ayudar al delantero; a los 31 minutos avanza y en lugar de un tadón, da un pase medido a Pruden, que salvando a un contrario, larga un tiro raso y angulado que entra en la red, a pesar de la gran estirada de Mercedes.

La ovación es imponente y Pruden saluda desde los medios, antes de continuar el juego.

La presión españolista se intensifica

Canteli vuelve a la carga y en un avance, larga un tiro imponente de izquierda, que Mercedes, por intuición, se lanza y desvía milagrosamente a córner y con dominio españolista y algunos ataques de Manolo, pita el final faltando ocho minutos el árbitro, sin duda harto de aguantar.

El domingo se terminó el campeonato de invierno! He aquí al Ciosvin, ganador del tan largo torneo (Foto Almaraz)

BOXEO

De la velada del sábado

La Asociación de la Prensa hizo el estuerzo de recordar que en boxeo se puede hacer algo aún en Salamanca, y que las veladas invernales de antaño deben de volver.

Gustó extraordinariamente la exhibición de Soroa, que, hablando como son las cosas, causó su presencia ante el público floja impresión, pues esperaba ver a un atleta estilo Ochoa, con 130 kilos encima, y se encontró con un hombre ágil, casi un ligero de la lucha, causando un poco de escepticismo.

Pero cuando se le vió actuar en el ring con Miguela y se vió que la lucha de castch-as-casth-an es tanto de fuerza como de agilidad, Soroa ganó al público, que se volcó en su honor, aplaudiéndole con entusiasmo.

El empresario que se decida a dar en Salamanca la primera velada de castch-as-castch-can, hará un negocio.

Soroa, que estaba lesionado en un codo, hizo una gran exhibición, y fué despedido con aplausos.

Soroa es vasco. De muy pequeño sus padres lo llevaron al Brasil, donde adquirió una mezcla de idioma portugués y vasco-español, y se fué adiestrando en la lucha libre, en greco-romana, jin jitsu, perteneciendo y adiestrando a la policía especial de Río Janeiro.

Pero sus aficiones le llevaban a una y otra pelea, no pudiendo acudir a todas por no faltar a sus obligaciones. Al fin, dejando sus deberes, se decidió a entrar de lleno en el campo de la lucha, donde ha adquirido notables triunfos; últimamente obtuvo en el torneo de Madrid un gran éxito.

Antes de marchar, de su puño y letra escribió:

"Ao crande jornal EL ADELANO, como prova da acradecimiento por sua deliquadeza muito acradecido.—F. Soreo."

Añadió que lucharía aquí en serio con el campeón italiano, Buratti, e insistió que agradecía a la prensa los elogios que de él había hecho.

Tenemos todo un señor boxeador en el pequeño Quintanilla, cuya pegada cada vez va siendo más contundente.

En la velada del sábado salió a pelear casi con peso pluma hecho, pues su contrario le llevaba unos kilos, y no se arredró; su pegada contundente, unida a su movilidad, hace de él un boxeador irresistible. Al próximo año el campeón de España va a Alemania a las Olimpiadas. En Quintanilla hay un futuro campeón.

Miguela, en última instancia, salió a boxear con un boxeador que le aventajaba en peso, estatura, y salió admirablemente durante tres rounds, luego no pudo más, pero como su contrario fué castigado hasta el punto de tenerlo k. o., del cual le salvó el gong, ninguno de los dos podía hacer más de lo que hizo, a pesar de las voces del público.

Otro día hablaremos de Celestino y Ruiz.

CICLISMO

La carrera del día 4 a Guijuelo, se ha trasladado para el día 18, para mejor organizarla, pero la de campeonato se dará el día 11 de Agosto, y el Club Ciclista se reune el miércoles para ultimar detalles de la misma, en el domicilio social.

La vuelta a España

El domingo visitaron nuestra redacción los ambulantes de la Cruz Roja madrileña, Mariano Gómez Veguillas y Clemente Escudero.

Se proponen dar la vuelta a España en bicicleta, llevando un saludo de la Cruz Roja madrileña a todas las beneméritas instituciones españolas

El 26 salieron de Madrid, llegando a Avila el 27. Salieron de Avila, dencansando el 28. El 29 salieron de Salamanca con dirección a Zamora, desde donde marcharán a Orense, recorriendo toda Galicia, Asturias, Santander, las provincias vascas, Zaragoza, Cataluña, Valencia, Murcia, Andalucía y Cáceres, volviendo por Segovia a Madrid, a donde piensan estar el día 1.° de Septiembre.

Visitaron el Club Ciclista Salmantino y la Unión Deportiva, cuyo partido presenciaron.

Deseamos un feliz término del viaje a los intrépidos camilleros, que llevan el saludo de la Cruz Roja madrileña a toda España.

JULIO

NADA COMO EL SARDINERO para vivir una temporada cómodo y económico. Brisas marinas, alegría en la playa, tranquilidad

LA FIESTA DE LOS TOROS

LAS CORRIDAS DE TOROS Y DE NOVILLOS DEL DOMINGO

En Madrid

Una tarde de broncas mientras desfilan mansos

Y se arrojan botellas y almohadillas al ruedo

(De nuestro servicio especial)

En Madrid se lidiaron seis novillos de Pérez de la Concha, mejor dicho cinco, porque uno tuvo que ser sustituído por otro de la ganadería de Terrones.

Los cinco novillos de Pérez de la Concha fueron mansos. Hubo novillo como el tercero que se asustaba hasta de su propia sombra y el público que había comenzado a tomar las "chiquilladas" de los lisiados animalitos, se hartó en el tercero y la bronca duró más de quince minutos entre el desacierto general. El ruedo se llenó de almohadillas y botellas que arrojan los más exaltados, y como la bronca era imponente y el Presidente continuaba haciéndose el sordo, los insultos arreciaron motivando la detención de algunos que, indignados, ya no sólo defendían la fiesta, sino que la colmaban de epitetos más o menos gratos al oido.

Queras o no, el público tuvo que tragarlo y la bronca tomó caracteres de batalla cuando al dar un pase Rafaelillo, le alcanzó el manso, derribándole, pero sin hacer por él. Ya antes había perdonado la vida a dos piqueros que cayeron ante su cara sin más virtud que provocar la espantada del marrajo.

Miguel Palomino cortó una oreja. Pero a pesar de haberla obtenido no con la mayoría que era de desear, su labor no nos satisfizo ni mucho menos. En su primero, al que desde el primer momento tomó un pánico horroroso, no le dió un mal lance. Con la muleta bailó cuanto quiso, pecando de exceso de preparación para matarlo y la gente ante la pesadez que desarrollaba el diestro no tuvo más remedio que pitarle para sacudirse un poco el tedio. Lo acabó de media y un descabello.

En el otro, el de la oreja, se dejó pisar el terreno por Solórzano, pues el mejicano en quites se arrimó, demostrándole que el toro pasaba, aunque él estaba empeñado en lo contrario. Se desquitó con las banderillas colocando tres pares al cambio y uno más con permiso del presidente, que se le aplaudieron más que nada por la exposición. Y luego la faena de muleta llegó a ser del agrado del público, y cuando parecía que la faena iba a ser ligada, Palomino se dedicó a dar telonazos y pases de pitón a pitón arrodillándose con las naturales protestas. Sin embargo logró una buena estocada y a petición de algunos amigos del diestro, el Presidente le concedió la oreja para congraciarse con el público que en el anterior novillo le había puesto verde.

Eduardo Solórzano estuvo valiente en sus dos. Los únicos lances aceptables que se vieron y fueron ovacionados con calor los suministró él, mejor dicho los dibujó, porque este mejicano también es de los que junto a la filigrana vistosa y alegre le echan un valor que pone a la gente nerviosa. Con la muleta, a base de la derecha, logró pases de pecho y en redondo, que fueron un portento de temple y de ejecución. Matando no tuvo suerte, pues en los dos entró con el brazo suelto, despachándolos de una estocada y dos descabellos al segundo y de dos estocadas al quinto.

Rafaelillo tampoco en esta tarde nos agradó. Desde luego la cosa ya está fría. El chico vió la clase de enemigos que Pérez de la Concha había enviado, y se limitó a eso, a estar frío todo lo frío que puede estar un torero cuando las almohadillas han cubierto la plaza porque el señor presidente sin hacer caso de las protestas justificadas de la afición, no mandó retirar el tercero. Y claro, Rafaelillo en éste se limitó a darle media estocada descabellando al segundo intento y hubo algunas palmitas. El sexto que fué retirado por cojo, además de derrochar la mansedumbre de sus hermanitos, fué sustituído por uno de Terrones, chico pero embistiendo de largo y derribando con estrépito, pues en éste, en el que Rafaelillo hubiera podido demostrar, si es verdad cuanto se dice de él, no quiso hacer nada, continuó frío a pesar del bochorno que hacía, y así se lo quitó de encima de un pinchazo y media delantera.

CUEVAS

EN TETUAN

Una novillada más.—Por no perder la costumbre

Poco público acudió a la plaza tetuaní a presenciar la novillada de don Francisco Sancho, de El Escorial, que resultaron mansos, llegando al final gazapeando de lo lindo.

Comienza Antonio Valero con unos lances distanciados y moviéndose, sin parar al bicho, que corre hasta cansarse, resultando a cada lance que intentaba, cogido del capotillo. Con la muleta, más vale no decir nada, ya que sólo hizo recibir achuchones del manso, que había llegado descompuesto al final, matando de una buena estocada.

En el cuarto no hizo nada ni con capote ni la muleta, matando de una infinidad de pinchazos.

Lo mismo cabe decir de Joselito Parejo, que no se lució con el capote, haciéndose pesado con la muleta, matando a su primero de varios pinchazos y media estocada, y a su segundo casi de la misma manera, sin oír pitos porque casi en la plaza no había espectadores.

Siro Rea (Pichi), que se presentaba con sus compañeros, tampoco debía dejarlos en mal lugar, y por lo tanto hizo lo que los demás; matando se hizo pesado, acertando por fin de media defectuosa. En el que cerró plaza casi se había quedado sólo, porque el público, aburrido, se marchaba tranquilo a su casa, unos, y otros, a donde mejor les conviniera.

Así terminó la novillada de la plaza tetuaní, en la que ni toros ni toreros no llegaron ni a cumplir siquiera. Pero, en fin, hasta otra.

La novillada era sin picadores.

En otras plazas

EN TUDELA

Se lidiaron dos novillos de Zalduendo, otros dos de Alaiza y dos de Fermín López. Los seis no pasaron de regulares.

Mariano Rodríguez estuvo muy bien, siendo aplaudido.

Cester también sobresalió, cortando orejas.

Bartolomé Guinda, que sustituía a Torón, estuvo regular en todo.

EN ESTRELLA DE TAJO

Los novillos de Blanco, buenos.

Casas, único matador, fué aplaudido, cortando orejas.

EN SANTANDER

Los toros de Pallarés cumplieron y los dos de Terrones también.

Marcial estuvo bien en sus dos.

Armillita fué ovacionado con el capote en sus dos. Puso banderillas, teniendo que saludar, y después de realizar dos buenas faenas de muleta, en las que derrochó valentía, dando naturales y pases de pecho soberbios, mató de sendos volapiés, concediéndole las orejas.

Noaín en su primero fué aclamado constantemente, y en el otro se le ovacionó. Hizo dos faenas valentísimas y toreras, que fueron jaleadas.

El Soldado rivalizó con sus compañeros en valentía. Con la muleta dió parones escalofriantes y pases de pecho inmensos, que se ovacionaron con calor. Dió dos vueltas al ruedo. Uno de sus toros fué devuelto a los corrales por manso, después de banderilleado.

EN VALENCIA

La cuarta de feria

Se celebró la corrida de feria, alternando Cagancho, en sustitución de Enrique Torres, con Manolo Martínez, Barrera y Dominguez, con toros de Graciliano Péreb, que fueron buenos y bravos.

Manolo Martínez en su primero fué ovacionado, y en el segundo, al dar un pase, sufrió un puntazo en la mano derecha, pasando a la enfermería.

Cagancho, que mató tres, fué aplaudido.

Barrera en su primero fué aplaudido con capote y muleta, y en el otro, después de ovacionarle con la capa, realizó una tanea de muleta metido entre los pitones, que fué jaleada con entusiasmo. Mató bien y se le concedió una oreja.

Dominguez en sus dos enemigos estuvo bien.

EN SAN SEBASTIAN

Con un lleno se celebró la corrida, lidiándose ganado de Guadaiets, que fué manso.

Manolo Bienvenida fué aplaudido, puso banderillas, ovacionándole.

La Serna no pasó de regular.

Garza en uno estuvo bien y en el otro regular.

El coche del diestro La Serna, cuando se dirigía a San Sebastián para tomar parte en la corrida, chocó con otro, resultando todos sus ocupantes lesionados. El de más importancia fué el picador Barana, que no pudo actuar.

EN BARCELONA

En la plaza de las Arenas, con lleno completo, alternaron Perlacia, que estuvo bien y regular, Carnicerito de Méjico, que fué aplaudido. Y los toros fueron de Angoso.

EN CIUDAD REAL

Un mano a mano

Con ganado de Padilla, que fué bueno, se celebró el mano a mano entre Palomino de Méjico y Silverio Pérez, que fueron aplaudidos, cortando orejas.

EN LISBOA

Con ganado de Infantes, que fué bueno, se verificó el debut, en esta plaza, del joven matador de toros, Curro Caro.

La presentación no pudo ser mejor, pues en sus dos toros entusiasmó al público toreando de capa y muleta. En su primero realizó una soberbia faena que le valieron ovaciones incesantes, y al terminarlo de una estocada tuvo que dar dos vueltas al ruedo después de cortar la oreja. En el otro volvió a ser aplaudido en quites, realizando después otra faena de muleta compuesta de pases variados que se jalearon. También mató bien y le concedieron otra oreja, dando vueltas y contratándole la empresa para el mes de Septiembre por el éxito obtenido.

Ricardo Torres fué ovacionado con capote y muleta. Puso banderillas, ovacionándole. Mató bien y dió vueltas al ruedo.

Para la impresión de este Diario empleamos tipos LENCINA

El "Kodak" Junior 620

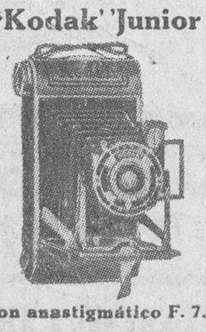

con anastigmático F. 7.7

Pesetas 75

es una maravilla de precisión y sencillez Cómodo, ligero y elegante, todos sus mecanismos han sido estudiados a fin de que el aficionado no tenga más que dar al disparador, para obtener fotografías perfectas de 6x9 cm.

Agente oficial
PAULINO
Plaza Mayor, 19 Tel. 1387

DIA 12. - Se lidiarán SEIS toros de la renombrada ganadería de los señores Infante Da Cámara, para los valientes espadas Fermín Espinosa (Armillita), Garza y El Soldado

LA DISTRIBUCION DE 577 MILLONES POR INDEMNIZACIONES ENTRE CONDES, DUQUES, MARQUESES Y GRANDES DE ESPAÑA

En los actos políticos celebrados el domingo no se registró incidente alguno, según dice el Sr. Portela

Un cabo de la Guardia Civil mata a su mujer y luego se suicida

El señor Sánchez Román ratifica la noticia de que los partidos republicanos de izquierda han llegado a una absoluta y total coincidencia

Pero los acuerdos se los reservan para el momento oportuno

Madrid.—El señor Sánchez Román ha hecho las siguientes manifestaciones a un redactor de "Heraldo de Madrid".

—Los señores Martínez Barrio y Azaña me confiaron la misión de dar a conocer el acuerdo de nuestra reunión del sábado. Ese día se inició la conferencia a las siete de la tarde y terminó a las diez de la noche.

A pesar de la extensa labor que restaba de reuniones anteriores, llegamos a ultimar lo que nos proponíamos. Hemos llegado, después de un minucioso análisis de todos los problemas que son objeto de reseña en nuestro plan político, a una absoluta y total coincidencia. El pacto de los partidos de izquierda, Unión Republicana y Nacional Republicano, está virtualmente concluído. Por decisión unánime común no daremos publicidad a los acuerdos, aplazándolo para el momento oportuno.

—¿Puede usted facilitarnos su personal impresión sobre los resultados de sus afanes hasta lograr la coincidencia republicana?

—Prefiero no hacerlo porque lo estimo necesario.

—¿Y sobre las posibles consecuencias de este hecho?

—Han de intervenir otras circunstancias. Para ello, lo mejor es callar. Es bastante el resultado obtenido plenamente logrado.

La Contrarreforma Agraria

Cómo van a ser distribuidos los 577 millones que importan las indemnizaciones a los grandes de España

Entre catorce duques y condes poseían 383.057 hectáreas de terreno

Madrid.—Dice un periódico:

Las indemnizaciones que por virtud de la contrarreforma agraria van a percibir los grandes de España, importan quinientos setenta millones de pesetas.

Los más beneficiados son los siguientes, que poseen las hectáreas de tierra que a continuación se especifican:

Duque de Medinaceli, 79.146.
Duque de Peñaranda, 51.015.
Duque de Villahermosa, 47.203.
Duque de Alba, 34.455.
Marques de la Romana, 29.096.
Marqués de Comillas, 23.719.
Duque de Fernán-Núñez, 17.732.
Duque de Arión, 17.666.
Duque del Infantado, 17.171.
Conde de Romanones, 15.132.
Conde de Torres Arias, 13.644.
Conde de Santiago, 12.629.
Marquesa de Mirabel, 12.579.
Duque de Lerma, 11.879.
Total, 383.057.

El resto, hasta 485.000, esto es, unas 102.000 hectáreas está repartido entre las casas de Riscal, Alburquerque, Elda, Tamames, Viana, Torno, Narros, Mora, Sotomayor, Plasencia, Real, Arianzo, Alcudia y Sueca, Campo Alange, Camarasa y Santa Cruz.

Faltan aún sesenta y ocho títulos más, que poseen de 4.000 a 9.000 hectáreas.

Las expresadas indemnizaciones se distribuirán de la siguiente manera:

Para catorce títulos, 383.000.000 pesetas.

Para otros diecisiete, 102.000.000.

Para otros sesenta y ocho, pesetas 92.000.000.

Total, 577.000.000.

Nuevo catedrático de la Facultad de Salamanca

Entre otras disposiciones, publica la "Gaceta" la siguiente:

Instrucción Pública: Orden nombrando a don Rafael Ramos Fernández, catedrático numerario de la Facultad de Medicina de la Universidad de Salamanca.

Lea usted EL ADELANTO

EN LA PRESIDENCIA Y EN LOS MINISTERIOS

El señor Portela da cuenta de los actos políticos y sindicales celebrados el domingo, en los que no se registró incidente alguno

EL SEÑOR LERROUX PASA LA TARDE EN EL CAMPO

Madrid.—Esta mañana, como de costumbre, acudió a su despacho de la Presidencia el señor Lerroux.

A las dos menos veinte salió el señor Lerroux, manifestando a los periodistas que no tenía ninguna noticia que facilitarles y que esta tarde no acudiría a su despacho, porque la pasaría en el campo.

LOS ACTOS POLITICOS CELEBRADOS EL DOMINGO

Madrid.—El ministro de la Gobernación, al recibir en las primeras horas de la tarde a los periodistas, les entregó la siguiente relación de los actos políticos celebrados durante el día de ayer:

"Aranjuez.—Acto sindical Casa Pueblo con intervención de Anastasio de Gracia, sin el menor incidente. Acto sindical, intervención ex diputado Gómez Osorio y diputado De Gracia, con escaso público y sin incidentes.

Cádiz. — Conferencia Vicente Ballester, sin incidentes.

La Coruña. — Suspendido por iniciativa de sus organizadores, mitin socialista anunciado.

Lugo.—En Villalba, acto político, en el que tomaron parte don Santiago Casares Quiroga, don Gonzalo Acosta, don Nicerio Albarrán, don José María Díaz Villamil y el señor Miaja de la Muela.

Se celebró también mitin socialista, en Monte Rorroso (Chantada), sin incidentes.

Pontevedra.—En Puente Aérea, mitin de Izquierda Republicana, con intervención de los señores Viana Esperón, Romero Montesinos y Echevarría.

Sevilla. — Mitin comunista, al que asistieron unos 2.000 concurrentes, y en el que tomaron parte Eladio García, Juan Reina, Manuel Murillo y Francisco Galán.

No hubo extralimitaciones. Sin novedad.

Mitin de Izquierda Republicana, se suspendió por falta de asistentes.

En Aznalcollar, mitin comunista, al que asistieron unas trescientas personas y en el que tomaron parte Eustoquio Ojeda, Manuel Murillo y Francisco Galán, sin novedad.

Valencia.—Reunión del grupo de Sindicatos libertarios, con asistencia de catorce individuos para tratar de su reglamento, sin incidentes.

Vizcaya. — En Bilbao, en el Frontón Zabaleite, mitin tradicionalista, con asistencia de menos de 2.000 personas y con intervención del señor Gómez Martín, Gaytán de Ayala y doña Urraca Pastor. Los mismos tradicionalistas inauguraron el local de Regena, celebrando acto religioso y un café de honor. Sin incidentes.

Como observarán ustedes, después de leer la precedente nota, dijo el ministro, en ninguno de los actos celebrados se registró el menor incidente. Algunos no pudieron celebrarse por falta de público y otros se suspendieron por disposiciones expresas de los organizadores.

En el día de ayer no se celebró ningún acto de las llamadas fuerzas gubernamentales. Unicamente, los de los partidos de oposición.

De otras noticias, nada de particular. Por lo que se refiere al orden público, los trabajos que vienen realizándose para la detención de malhechores criminales o como quieran ustedes denominarlos, vienen dando resultados satisfactorios, por cierto.

TRAGEDIA EN EL CUARTELILLO DE MANZANILLA

Un cabo de la Guardia Civil, jefe del puesto, mata a su mujer y se suicida

El matrimonio deja seis hijos, el mayor de once años de edad

Huelva.—El cabo de la Guardia civil, comandante del puesto de Manzanilla, José Martín Ratamero, más conocido en dicho pueblo por "El Compadre", sostuvo un violento altercado con su esposa en la habitación del cuartel del citado puesto, donde tienen su vivienda.

La disputa llegó a tales extremos de acaloramiento, que Martín, haciendo uso de su pistola, disparó contra su cónyuge, hiriéndola mortalmente. La infeliz mujer cayó muerta instantáneamente, pues la bala le había atravesado el corazón.

El cabo, horrorizado por el crimen que acababa de cometer, con la misma arma se disparó un tiro debajo de la barba, falleciendo pocos momentos después de ocurrida toda esta tragedia.

El matrimonio deja seis hijos, el mayor de once años.

El teniente coronel, jefe de la Comandancia correspondiente, al tener noticias del hecho, se trasladó con toda celeridad al cuartel de Manzanilla, donde comenzó a practicar las primeras diligencias sobre lo sucedido.

Entre el vecindario ha causado honda impresión el trágico suceso, pues tanto Martín como su mujer eran muy apreciados en la localidad.

En cuanto a él, parece que se trataba de una persona excelente y cumplidora de su misión.

Por lo menos estos primeros informes no aclaran lo ocurrido, ignorándose los motivos que Martín tuviera para disparar contra su esposa, no explicándose nadie lo sucedido, sabiendo sólo, como ya se dice más arriba, que momentos antes de suceder la tragedia, ambos esposos sostuvieron una discusión bastante violenta.

El cabo Martín estaba destinado a Ceuta y precisamente hoy era la fecha en que tenía que marchar a posesionarse de su nuevo destino.

MAS DETALLES DEL PARRICIDIO

Huelva. — Se conocen nuevos detalles del parricidio registrado en Manzanilla.

Parece, sin que hasta el momento haya sido posible confirmar la versión, que a un guardia de aquella Comandancia le faltaron cuatrocientas pesetas, y que como se llegara a sospechar de la mujer del cabo, llamada Mercedes Ruiz Palma, el marido de ésta se encerró con ella en una de las habitaciones del cuartel.

Se desconocen los términos de la conversación entre ambos cónyuges, pero es lo cierto que el cabo, como ya hemos dicho, sacó su pistola y disparó sobre su mujer, atravesándole el corazón, suicidándose seguidamente.

Ha sido nombrado juez instructor el capitán de la Comandancia, don Manuel Cuadrado Díaz.

Accidente misterioso

Es hallado enterrado el cadáver de un indígena, que había muerto electrocutado

Rabat. — Comunican de Port Lyautey (Kenitra), que en la línea de conducción eléctrica de dicha ciudad a Sidi Yaya, se ha producido ayer un grave accidente, en circunstancias misteriosas.

Los empleados de la Central Eléctrica notaron ayer que se producía un corto circuito en la línea.

Esta mañana salieron varios a averiguar en qué lugar se había producido el accidente o avería, recorriendo casi toda la línea sin ver nada anormal.

Al llegar cerca del poblado de Sidi Yaya, los empleados notaron que al pie de un poste de la línea la tierra estaba removida y en derredor la yerba quemada.

Impulsados por la curiosidad, escarbaron en la tierra movida y a poca profundidad encontraron el cadáver de un indígena.

Este presentaba señales evidentes de haber muerto electrocutado.

Aunque nada se ha podido averiguar de cierto todavía, se supone fundamente que el indígena en cuestión subiría al poste, recibiendo una descarga, que lo mató y le incendió las ropas, propagándose el fuego a las yerbas secas del suelo.

El hecho de haberlo encontrado enterrado, se supone sea debido al deseo de algunos testigos presenciales del accidente de ocultar éste, haciendo desaparecer el cadáver para evitar así las posibles responsabilidades y los interrogatorios de la Policía.

DICE EL SR. CASANUEVA

El restablecimiento de la Ley orgánica del Poder judicial, derogando las disposiciones del señor Albornoz

Se respetarán las actuales situaciones, pero se prohibe, para lo futuro, infringir las normas en lo referente a categorías

Madrid.—El ministro de Justicia ha hablado a un redactor de "Informaciones" acerca de su disposición, que restablece la Ley orgánica del Poder Judicial.

El señor Casanueva, ha dicho.

—Se trata de las disposiciones derogadas por el señor Albornoz en el año 1933, que desbarataron de un plumazo la tranquilidad de los funcionarios de la carrera judicial.

—¿Tan arbitraria era la ley de Albornoz?

—Imagínese. Mediante esta reforma, un juez que ascendía a magistrado, podía ser presidente de Sala de Madrid, y por consiguiente, estar sobre los magistrados quince o veinte años mas antiguos que él. Podía un magistrado de entrada, con 16.500 pesetas, no solo presidir a funcionarios más antiguos y de 19.000 pesetas, sino revocar las resoluciones de los jueces de Madrid, que tienen categoría superior. Y llegar hasta la imposición de correcciones disciplinarias. En una palabra: se habían deshecho las jerarquías, que son fundamentales en la administración de Justicia.

—Y ahora restablecida por usted la Ley Orgánica del Poder Judicial en sus fundamentales aspectos...

—Sí, he vuelto a las categorías que figuraban en la antigua Ley orgánica, y desde ahora, jueces y magistrados, ascenderán paso a paso en su carrera y ocuparán siempre los cargos asignados a su respectiva categoría, sin poder dar saltos, que si, para los beneficiados, eran magníficos, para los que no tenían influencias eran verdaderos saltos mortales.

—Hubo en estos dos años mucha arbitrariedad: entonces...

—Se podrían poner infinitos ejemplos de lo que hasta aquí ha venido ocurriendo. Ahí va uno como muestra: Un funcionario dignísimo fué presidente de Audiencia territorial antes del decreto de Albornoz. Cuando, como consecuencia de esa disposición tuvieron las manos libres los ministros, hicieron que ese magistrado integérrimo fuera trasladado a una Audiencia provincial, ocupando un puesto de ínfima categoría. ¿Qué interior satisfacción iba a tener un funcionario que a los treinta y cinco años de servicios se le colocaba a las órdenes de quien tenía veinte años de antigüedad menos que él?

—Entonces, ahora se repararán las arbitrariedades ocurridas, volviendo a su puesto a los que saltaron por arbitrio ministerial y llegando a los que les pertenecen los postergados...

—A pesar del decreto no se producirá gran movimiento de traslados de funcionarios, aunque éstos no ocupen el puesto que les corresponde, porque mediante las disposiciones transitorias del decreto, se respetan las actuales situaciones, pero se prohibe para lo futuro infringir las normas en lo referente a categorías. Es decir, que todos los nombramientos nuevos se harán con arreglo al decreto, y los antiguos, salvo raras excepciones, se respetarán todos.

—En suma; que ha suprimido usted la política de la Justicia...

—Eso es. Se trataba de una ley con intención de ejercer intensamente la influencia política del ministro, y ahora los ministros tendrán las manos atadas y habrán de someterse a una norma de absoluta justicia, imprescindible para que haya en la magistratura una satisfacción interior, tan necesaria en las funciones delicadísimas que cumple en la sociedad.

Los toros

LA QUINTA DE LA FERIA DE VALENCIA

Valencia.—Quinta corrida de feria.

Toros de la viuda de Soler.

Primero.—Barrera es ovacionado con el capote. Hace una faena inteligente, para dos medias estocadas y un descabello. (Aplausos).

Segundo: La Serna, distanciado y medroso, da varios capotazos. (Bronca).

Faena desconfiada. Después rectifica y termina la faena bien. Dos pinchazos y un sartenazo bajo. (Pitos).

Tercero: Garza pierde el capote al dar un lance.

Hace una faena valiente, que es aplaudida, para dos pinchazos y una estocada. (Palmas).

Cuarto: Huye de los capotes. Barrera da varios lances eficaces. Lucha para hacerse con el toro y logra dominarlo. Media estocada y cuatro descabellos.

Quinto: La Serna lancea sin estrecharse. Al iniciar La Serna la faena, el público dice ¡adiós! al último toro suyo de la feria. La Serna hace una buena faena. Entrando feamente, coloca un pinchazo y media estocada. Intenta el descabello y el toro dobla. (Bronca)

Sexto: Garza da un lance y desiste de continuar. (Pitos). Con el pico de la muleta da varios mantazos vulgares. (Más pitos). Coloca una estocada entera. (Silencio).

La Serna es despedido con una gran pita.

UN HIJO DE SANCHEZ MEJIA Y OTRO DE BELMONTE, TRIUNFAN EN EL RUEDO

Constantina (Sevilla.—Se celebró la novillada a beneficio de la Asociación de San Vicente de Paúl.

Algabeño (rejoneador), se portó admirablemente, prendiendo magníficos pares de rejones.

Después, pie en tierra, despachó al novillo de media estocada. (Oreja y rabo).

Lidia ordinaria.

Ignacio Sánchez-Mejías (hijo) y Belmonte (hijo), fueron aplaudidos con la capa.

Dieron lances de todas las marcas. Hicieron cuatro magníficas faenas, coreadas. Mataron a sus enemigos superiormente.

Mejía banderilleó su primero muy bien.

Belmonte se distinguió con la muleta, adornándose mucho.

Los diestros fueron llevados en hombros hasta el hotel.

Los trágicos pasos a nivel

Un tren arrolla a un autobús y resultan muertos tres viajeros

OTROS OCHO RESULTAN GRAVEMENTE HERIDOS

Orán.—Comunican de Sidi del Abbes, que en un paso a nivel situado entre aquella capital y Detrie, ha ocurrido un accidente de automóvil que ha costado la vida a tres viajeros y heridas graves a otros ocho.

Un auto de viajeros que se dirigía a Tlemcen, no pudo frenar a tiempo y se precipitó contra la barrera del paso a nivel, derribándola.

Desgraciadamente, el motor se paró, encontrándose el coche precisamente en mitad de la vía y en el momento en que el tren llegaba, Este se precipitó sobre el coche, enganchándolo con los topes delanteros de la máquina y arrastrándolo por un espacio de 100 metros.

Muchos de los viajeros habían tenido tiepo de arrojarse del auto antes de que llegara el tren, pero otros no pudieron hacerlo, siendo arrastrados con el coche.

Cuando se les prestó auxilio se vió que tres de ellos habían muerto. Otros ocho resultaron con graves heridas, siendo trasladados después a Sidi Bel Abbes y debidamente atendidos.

Dos de ellos se encuantran en un estado particularmente grave.

Todos los accidentados son indígenas.

Los precios de las carnes en el Matadero de Madrid

COTIZACIONES DEL DIA 29

Madrid.—Mercado de ganado. Precio kilo canal.

Vacuno: Cebones, de 2,52 a 2,70.
Vacas, de 2,09 a 2,78.
Toros, de 2,59 a 2,87.
Bueyes, a 2,50.
Terneras: De Castilla, primera, de 3,91 a 4,13.
Segunda, de 3,69 a 3,73.
De la Montaña y Asturias, primera, de 3,69 a 3,91.
Segunda, de 3,17 a 3,39.
De GGalicia, primera, de 3,94 a 3,35.
Segunda, de 2,73 a 3.00.
De laTierra, de 2,83 a 3,48.
Corderos: Lechales, primera, de 3,40 a 3,50.
Segunda, de 3 a 3,10.
Pascuales nuevos, de 2,70 a 2,80.
Con lana, a 3,45.
Rapones, a 3,35.
Ovejas, de 2,50 a 2,60.
Cerdos: Blancos y de raza, de 2,25 a 2,45.

Al ir a ejecutar un embargo

En un cortijo de Túnez se desarrolla una batalla campal

RESULTAN HERIDOS UN COMISARIO Y SEIS POLICIAS QUE HABIAN ACUDIDO EN DEFENSA DEL RECAUDADOR EJECUTIVO

Túnez.—En un cortijo de esta región, propiedad de un indígena, se han desarrollado ayer graves sucesos.

El tribunal de Túnez había decretado el embargo de cierta cantidad de trigo y aperos de labran-

(CONTINUA EN LA PAGINA SIGUIENTE)

El Gran Premio Motorista de Alemania

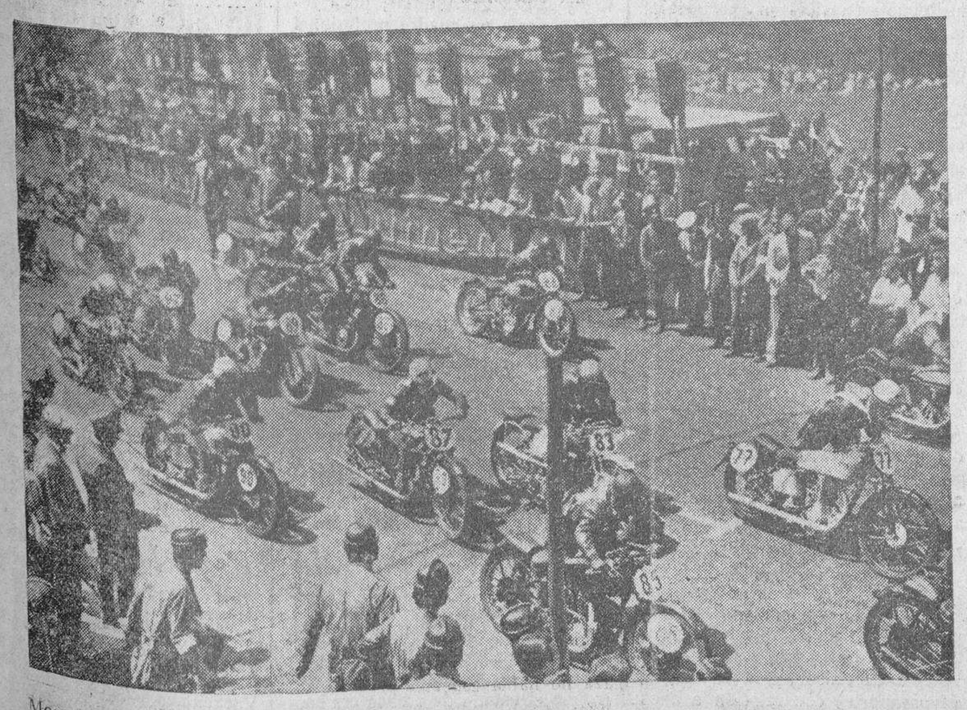

Momento de dar la salida a los corredores del Gran Premio Motorista de Alemania, al que concurrieron todos los «ases» europeos de la velocidad y que fué ganado por el inglés Jhon Cobb, que alcanzó una media horaria de más de 216 kilómetros, velocidad nunca conseguida

Por los Alpes en elefante

El periodista americano Halliburton, que ha atravesado los Alpes en elefante y cuya llegada al monasterio de San Bernardo fué presenciada por multitud de curiosos. Para conseguir su viaje a Italia hubo de satisfacer, en la frontera, la suma de 4.000 liras

DIA 13. - OCHO toros de la acreditada ganadería de don Graciliano Pérez - Tabernero para los afamados matadores de toros **Niño de la Palma, Barrera, M. Bienvenida y Ortega**

Universidad de Salamanca 2017

EL SEÑOR LERROUX HABLARA EL DOMINGO EN PONTEVEDRA, Y EN SEPTIEMBRE HABLARAN EN VIGO, AZAÑA, S. ROMAN Y M. BARRIO

El Sr. Alba marcha a Suiza y deja una nota sobre la constitucionalidad de la Reforma Agraria

En San Sebastián unos pistoleros realizan un atraco y disparan contra un guardia

za, contra el propietario del cortijo aludido.

Ayer se personó en el mismo el agente ejecutivo, señor Lombardo, quien fué recibido con marcada hostilidad por el personal del cortijo, secundado por algunos obreros del mismo y de las granjas cercanas.

Como el señor Lombardo quisiera llevar a cabo el embargo, al que se opusieron desde un principio empleados y obreros, éstos se lanzaron sobre él, apaleándolo e hiriéndole gravemente.

Avisada la Policía, se personó en el cortijo el comisario, acompañado de seis agentes. No se intimidaron los peones, sino que atacaron decididamente a la Policía, entablándose una verdadera batalla campal, de la que resultaron heridos, tanto el comisario como los seis agentes.

Una vez terminado el combate, por haber resultado heridos los seis agentes, los obreros emprendieron la huída, temiendo los refuerzos que habían sido enviados.

La Policía los busca activamente, confiando en detener a la mayoría dentro de pocas horas.

EL PRESID NTE DE LAS CORTES, SR. ALBA, MARCHA A PARIS Y SUIZA

Y deja antes de marchar una nota explicando la legalidad de la manera en que fué aprobada la Ley de Contrarreforma Agraria

Madrid. — El presidente de las Cortes, don Santiago Alba, marchará el próximo miércoles con dirección a Suiza, donde permanecerá algunas semanas. Durante su viaje se detendrá en Fuenterrabía, donde se encuentra su hija. También se detendrá en París.

El señor Alba ha facilitado hoy a la prensa la siguiente nota:

"El presidente de las Cortes, para evitar posibles extravíos de la opinión, se cree en la necesidad de rectificar públicamente algunas interpretaciones reglamentarias que ha visto insertas en la prensa con relación a la Reforma Agraria, votada por el Congreso el último día de la sesión.

Nace el error—apreciable desde luego en los dichos comentarios—de confundir la urgencia de la discusión con la votación definitiva de un proyecto de ley.

El primer caso, en relación con el artículo 83 de la Constitución de la República, se refiere el número dos del artículo 91 del reglamento.

El segundo caso, el número primero del mismo artículo reglamentario.

La explicación de las diferencias entre ellos es bien clara.

Para la aprobación definitiva de las leyes el mismo día en que se han aprobado ordinariamente, no hay necesidad de que la Cámara declare la urgencia ni de que se exija "quorum" alguno para que aquella tenga lugar. El reglamento no ha establecido formalidad de ninguna clase para ello. Así se ha venido haciendo, sin votación nominal alguna, en multitud de casos tanto en estas Cortes, como en las Constituyentes.

Pueden citarse de las primeras, entre otros, los de las leyes de presupuestos de 1934 y 1935, que tuvieron lugar los días 29 de Junio de dichos años, en que se aprobaron ordinaria y definitivamente, a continuación una de otra, y en la ley de declaración de gratitud de la República y concesión de pensión a cuantos se distinguieron al servicio del ideal republicano, aprobada ordinaria y definitivamente el 13 de Abril de 1934, y en las Cortes Constituyentes, entre otras, la prórroga de los presupuestos para el primer trimestre de 1932, el presupuesto de las posesiones españolas para el Africa occidental, la organización de la casa oficial del señor Presidente de la República y muchos otros más que podrían citarse.

La declaración de urgencia de que trata el artículo 91 del reglamento vigente se refiere, como queda dicho, al artículo 83 de la Constitución en el sentido de que su excelencia el Presidente de la República procederá inmediatamente a la promulgación de una ley, sin esperar a que se cumpla el plazo de quince días que para ello le concede ordinariamente el mismo artículo y sin que pueda utilizar tampoco el derecho de devolverla al Congreso para nueva deliberación.

Para este fin, sólo para este fin, la ley ha de ser declarada urgente por las dos terceras partes de los votos emitidos. Ello no ha sucedido con la de Reforma Agraria, porque el Congreso no declaró urgente su promulgación ni nadie lo pidió así.

Tampoco tiene consistencia alguna el argumento de la inconstitucionalidad de la ley, por haber quedado derogada—se dice—sin "quorum", parte de otra que fué aprobada por la mitad más uno de los votos de la Cámara. La ley de Reforma Agraria decretada por las Constituyentes, necesitó la mitad más uno de los votos, porque para su aprobación definitiva se solicitó votación nominal. Lo mismo hubiera sucedido ahora, si se hubiese pedido tal votación.

Pero como nadie—en las oposiciones de la izquierda al retirarse—solicitó la votación nominal ni que se contara el número de los señores diputados que la votaron ordinariamente, se aprobó, como la casi totalidad de las leyes, en votación ordinaria. Y en este caso la votación surte los mismos efectos que si hubiera sido nominal.

El presidente de las Cortes no defiende, ni impugna la naturaleza y la trascendencia de tal ley. No estaría ello ni en su deber, ni en su derecho. Se limita a restablecer la verdad, acerca de funciones reglamentarias cuyo leal ejercicio le está confiado.

En San Sebastián

Pistola en mano, dos ladrones penetran en el piso de una casa amordazando a la dueña y a la sirvienta

En la huida, disparan contra un guardia municipal, hiriéndole gravemente de dos tiros

San Sebastián.—El domingo por la tarde, se presentaron dos individuos en la casa número 5, segundo, de la calle de Aguirre Miramón, preguntando por la inquilina, llamada Teresa Capdevila.

Como se encontrara sola en el piso, la sirvienta, llamada María Jiménez, abrió la puerta para ver quién llamaba, aprovechando este momento los dos desconocidos para abalanzarse sobre ella, amordazándola de pies y manos.

Como la sirvienta se quitara el pañuelo dando gritos de auxilio, los maleantes le pusieron una pistola en el pecho, amenazándole con dispararle si daba un grito más.

En aquel momento llegó la dueña del piso, quien al ver que unos desconocidos empuñaban armas y se encontraban en su casa, empezó a dar gritos, intentando descender a la calle.

Los dos pistoleros la sujetaron y amordazaron al igual que a la sirvienta, dedicándose a revolver los muebles de la casa.

Se apoderaron de una sortija, valorada en 2.000 pesetas, y otros objetos, abandonando el piso.

Las dos mujeres consiguieron desasirse de sus ligaduras y salieron a los balcones dando gritos de auxilio, consiguiendo que los vecinos y el público que transitaba se diera cuenta de lo que ocurría.

En aquel preciso momento llegaba a la misma casa el guardia municipal Eugenio Andrés, que, terminado el servicio, regresaba a su domicilio, en el cuarto piso.

Al informarle de que en uno de los pisos había gente extraña y sentir pasos en las escaleras de alguien que bajaba precipitadamente, se dispuso a darle el alto, como así lo hizo, esgrimiendo la pistola. Pero por toda respuesta sonaron dos disparos de los maleantes, que al ver caer al guardia se dieron precipitadamente a la fuga, sin que pudieran ser detenidos.

El guardia fué conducido a la Casa de Socorro, donde recibió asistencia facultativa de dos heridas por arma de fuego, una en el cuello y otra en el muslo derecho.

El estado del herido era muy grave.

La Policía dió comienzo inmediatamente a las diligencias para la detención de los pistoleros.

LA POLITICA

El próximo domingo se celebrará un mitin en Pontevedra, en el que hablarán el Jefe del Gobierno y don Emiliano Iglesias

Por falta de número no pudo reunirse la Comisión Permanente de las Cortes.-Los partidos republicanos de izquierda de Galicia preparan un acto, en el que intervendrán los señores Azaña, Sánchez Román y Martínez Barrio

EL SEÑOR PORTELA Y LA JORNADA COMUNISTA DEL 1.º DE AGOSTO

Madrid.—El ministro de la Gobernación ha manifestado a un redactor de un diario de la noche acerca de la jornada del 1.º de Agosto que festejan los comunistas:

—Creo que el día 1.º de Agosto no se producirán manifestaciones de violencia. Tenemos todos el deseo de que nadie sobrepase los límites que señalan las leyes. El Gobierno, por su parte, está dispuesto a mantener la tranquilidad pública a toda costa.

Espero, pues, que dentro de la Ley actuarán cuantos deseen manifestar o exponer sus aspiraciones sindicales o políticas, ya que lo legislado permite suficientes márgenes para ello.

NO SE PUEDE REUNIR LA COMISION PERMANENTE DE LAS CORTES

Madrid. — A las siete menos cuarto de la tarde se reunieron en el despacho del señor Alba los señores Carrascal, Iglesias (don Emiliano), Del Río (don Cirilo) y Horns, convocados para la reunión de la Comisión permanente. Poco después salió don Emiliano Iglesias, quien dijo que esta reunión no se había podido celebrar por falta de número, y que se celebrará mañana.

Añadió que el próximo domingo se celebrará un acto político en Pontevedra, en el que intervendrán el Jefe del Gobierno y el señor Iglesias.

Para asistir a este mitin, el señor Lerroux saldrá en avión para dicha ciudad.

DOS OPINIONES SOBRE EL ACUERDO DE LAS IZQUIERDAS

Madrid.—Respecto del acuerdo entre los señores Azaña, Sánchez Román y Martínez Barrio, han opinado en "Heraldo de Madrid" algunos políticos:

El señor Besteiro ha manifestado:

—El nuevo hecho de que hayan llegado a un acuerdo, me congratula mucho. Espero a conocer el documento para poder juzgarlo merecidamente. Tengo verdadera impaciencia por ello. Sin embargo, puedo anticiparle que espero consecuencias muy beneficiosas. Mi esperanza nace de mi creencia de que los problemas se enfocarán bien. De esta manera, los resultados siempre serán positivos.

Por su parte, el ex ministro señor Del Río, ha dicho que sin conocer el texto no puede formular una opinión. Pero el hecho de que se organicen partidos o fuerzas netamente republicanas, sean del matiz que sean, es altamente satisfactorio para todos los que nos llamamos y somos republicanos.

EL SEÑOR AZAÑA HABLARA EN VIGO EL 13 DE SEPTIEMBRE

Madrid.—En Vigo va a celebrarse una asamblea de delegados de todos los partidos republicanos para organizar un acto en el que tomarían parte los señores Azaña, Sánchez Román y Martínez Barrio.

Ya ha sido organizado por Izquierda Republicana un mitin en Vigo, en el que hablará el señor Azaña.

El acto ha sido fijado para el 13 de Septiembre en el estadio de Balaídos.

EL AYUNTAMIENTO DE MADRID VA A CREAR UN CARNET DE IDENTIDAD

Madrid. — El Ayuntamiento se propone crear un "carnet" municipal de identidad que surtirá efecto ante las autoridades y dependencias de todos órdenes, tanto oficiales como particulares.

La Comisión gestora ha aprobado una moción del señor Salazar Alonso en este sentido y como base para la creación del "carnet" se procederá a una revisión extraordinaria del empadronamiento general que tendrá principalmente por objeto poner al día los datos de vecindad.

Información de Provincias

EL ACORAZADO "JAIME I" EN BARCELONA

Barcelona.—Ha fondeado en este puerto el acorazado "Jaime I".

El jefe del Estado Mayor de la Armada, almirante don Javier de Salas cumplimentó a las autoridades.

El señor Salas será obsequiado el próximo miércoles con un almuerzo íntimo por la Generalidad.

SE DA EL NOMBRE DEL SEÑOR LERROUX A UNA CALLE

Barcelona.—En San Adrián del Besós, tuvo lugar ayer el descubrimiento de la lápida que da el nombre de Alejandro Lerroux a una de las avenidas de la población.

Al acto, que se vió muy concurrido, asistieron representaciones del Partido Radical de aquella población y de Barcelona, y en representación del gobernador general, el delegado del Gobierno en la Confederación Hidrográfica del Pirineo Oriental, don Jaime Polo, que presidió.

Le acompañaban el alcalde y concejales de San Adrián y el comandante militar del distrito.

Pronunciaron discursos el alcalde y el señor Polo, quienes hicieron resaltar que era San Adrián el primer pueblo de Cataluña que testimoniaba su agradecimiento al señor Lerroux, dedicándole una de sus principales vías.

Terminada la ceremonia, se ofreció a los invitados un lunch en el Ayuntamiento.

HOMENAJE AL MINISTRO DE HACIENDA

Villena.—Alrededor del mediodía llegó a nuestra ciudad el ministro de Hacienda, don Joaquín Chapaprieta, acompañado del embajador de España en Cuba, señor López Ferrer, natural de esta localidad quienes fueron recibidos por el Gobernador civil, señor Vázquez Limón; el diputado a Cortes, señor Pérez Aguila; el alcalde, señor Soler Domenech, y numerosas representaciones provinciales.

Después de obsequiados con un "vermouth", en el salón de actos del Ayuntamiento, marcharon a la finca denominada Piscina de Oro, donde se celebró el banquete homenaje, que Villena y su distrito dedican al ilustre diputado alicantino y ministro de la República, por su destacada labor al frente del departamento que dirige.

Habló a los postres el señor Chapaprieta, quien dijo, entre otras cosas, y con referencia a la reciente Ley de Restricciones, que seguirá su camino, sin que nada ni nadie le haga retroceder, y que no consentirá que pase por encima de él ningún interés privado. Por la tarde, visitó el ministro los pueblos del distrito y a las doce de la noche, regresó a Madrid en el correo de Alicante.

ATENTADO DE CARACTER SOCIAL

Oviedo. — Hace algunos días que en el Hospital ingresó gravemente herido de tres balazos Manuel Suárez Fernández, a cuyo suceso no parece que se le diera mucha importancia.

Pero recientemente la Policía ha detenido a dos individuos como presuntos autores de la agresión de que fué víctima Suárez Fernández.

Con este motivo, los informadores han sabido que el suceso tiene desde luego carácter social.

El herido trabajaba en unas obras supliendo, a lo que parece, a uno de los varios huelguistas que poco antes habían sido despedidos de aquéllas y con este motivo había ya recibido amenazas por parte de determinados elementos.

Hace unos días, cuando regresaba de hablar con la novia, tres desconocidos, desde una esquina, le hicieron tres disparos, causándole las lesiones que le postraron en el hospital.

Las autoridades, actualmente, practican diligencias a base de las dos detenciones dichas para poner en claro el hecho.

EL FERROCARRIL FERROL - GIJON. - REUNION DE FUERZAS VIVAS

El Ferrol. — Con asistencia de las fuerzas vivas de la ciudad se celebró en el Ayuntamiento una reunión para tomar acuerdos relacionados con la terminación de las obras del ferrocarril que unirá a El Ferrol con Gijón por la costa, iniciadas hace más de cincuenta años.

Se acordó celebrar con tal objeto una asamblea, a la que asistirán los diputados gallegos y asturianos y los Ayuntamientos interesados en la línea de este ferrocarril.

CHOQUE DE DOS TRENES.-VARIOS HERIDOS

Barcelona. — A las seis y cuarenta de la tarde de ayer, cuando acababa de llegar a la estación de San Vicente de Calders el tren de pasajeros número 344, que procedía de Picamoixons, el tren número 62, procedente de Tarragona, a causa de una falsa maniobra, embistió a aquél, derribando tres vagones que quedaron reducidos a astillas.

A consecuencia del accidente resultaron heridos de poca consideración los viajeros Juan Virgili Guell, de veintitrés años; Gregorio García Santana, de treinta y siete, y Francisco Julián Pastor, y de pronóstico grave, Guillermo Arbós.

Fueron asistidos en el botiquín de la estación, pasando los tres primeros a sus domicilios de Barcelona, y el último a una clínica particular.

Con este motivo quedó interceptada la línea y el expreso y el rápido de Madrid tuvieron que hacer el viaje por la línea de Tarragona. Los viajeros de los demás convoyes tuvieron que hacer trasbordo.

Esta mañana quedó normalizado el tránsito.

UN PERIODICO MULTADO

Barcelona. — Ha sido impuesta una multa de mil pesetas al semanario "L'Hora" por no llevar a la censura las galeradas del último número.

Por igual motivo han sido apercibidos cuatro periódicos locales.

UN HOMBRE MUERTO EN RIÑA

Córdoba.—En el cortijo de Blancares, del término de Lucena, discutieron Alfonso Villa y Luciano Herreca Ortiz. El primero dió un hachazo a Luciano, y éste, apoderándose de un escardillo, golpeó la cabeza de su agresor.

Luciano, que resultó con heridas leves, se presentó en la cárcel.

POR LA CONSTRUCCION DE UNA AUTOPISTA

Bilbao.—Visitaron al Presidente de la gestora de la Diputación, los elementos interesados en la construcción de la autopista Bilbao-Barcelona, recomendándole apoye este proyecto que uniría los puertos francos de ambas capitales pasando por Zaragoza.

El presidente de la Diputación les señaló la conveniencia de que interesen el apoyo de las representaciones de los pueblos favorecidos por tal proyecto.

Se estima que de realizarse esta obra beneficiaría grandemente y los gastos que ocasionara se resarciarían rápidamente intensificando el tráfico marítimo de ambos puertos.

AUDIENCIA DEL PRESIDENTE DE LA REPUBLICA

San Ildefonso.—El Presidente de la República recibió en audiencia al alcalde presidente del Ayuntamiento de Segovia, don Pascual Guajardo, que iba acompañado de los concejales y del secretario de la Corporación. También recibió su excelencia al delegado de Hacienda de Segovia.

ATRACADORES CONDENADOS A OCHO AÑOS

Barcelona.—En la Comandancia militar han facilitado una nota dando cuenta de que con arreglo al bando de declaración del estado de guerra, se vió ayer, domingo, el Consejo de guerra contra los atracadores detenidos el sábado, cuando intentaban atracar la fábrica Asland, los cuales fueron condenados a la pena de ocho años de prisión mayor y accesorias, sentencia a la que prestó su conformidad el auditor.

MENOS PASAPORTES QUE EL AÑO ANTERIOR

Barcelona.—En el negociado de pasaportes de la jefatura de policía se ha observado este año un notable descenso en la expedición de pasaportes con relación a años anteriores.

En 1934 por esta época se despacharon 23.000, cifra que se cree no se alcanzará en éste. Se supone que la disminución es debida a la ruptura de negociaciones comerciales con Francia.

TRES FABRICAS Y UN MONTE INCENDIADOS

Barcelona.—Ayer tarde, en una fábrica de juguetes establecida en la calle de Aixela, inmediata al cuartel de Intendencia, se declaró un incendio por haberse inflamado un aparato de iluminación a base de bencina. La fábrica quedó casi destruída, no ocurriendo desgracias personales.

A última hora de la tarde, se quemaron dos kilómetros cuadrados de terreno en la montaña de San Ginés, propiedad de don Sebastián Martí Codola. Después de dos horas de trabajo los bomberos lograron extinguir el fuego.

Otro incendio se declaró en una fábrica de aserrar madera de la calle de Padilla, quemándose una importante cantidad de existencias; no ocurrieron desgracias personales.

Finalmente, a consecuencia de la explosión de unos bidones de bencina se declaró un fuego en una fábrica de juguetes propiedad de Francisco Baste. Las pérdidas se calculan en unas 15.000 pesetas. Durante los trabajos de extinción un empleado sufrió quemaduras de escasa importancia.

PROSIGUE EL MISTERIO SOBRE LA IDENTIFICACION DEL CADAVER HALLADO EN CEBREROS

Avila.—Continúa el misterio alrededor del hallazgo del cadáver de un hombre en Cebreros. Se sigue creyendo que la víctima era persona acomodada. La policía continúa practicando gestiones para el esclarecimiento de este hecho.

LA PRIMERA PIEDRA DE LA CARCEL DE MUJERES

Granada.—Ha regresado a Madrid, el director general de prisiones, que llegó ayer, para asistir a la colocación de la primera piedra de la cárcel de mujeres, obra en la que el Estado invertirá cerca de un millón de pesetas. En automóvil, realizó una excursión a la Alpujarra.

DIVERSOS ACTOS PARA CELEBRAR LA FECHA DE FUNDACION DEL ATENEO

Gijón.—Para conmemorar la fecha de su fundación, el próximo domingo, día 4 de Agosto, celebrará diversos actos el Ateneo Obrero de Gijón.

A las once y media de la mañana, tendrá lugar una Junta general extraordinaria, que presidirá don Miguel de Unamuno, y en la que se leerán unas peticiones importantes, haciendo la exaltación a socio de honor, del que ahora ocupa el número uno.

En este acto pronunciará un discurso el señor Unamuno, descubriéndose a continuación las placas que dan los nombres de algunos hombres ilustres de Gijón, a los salones más importantes del Ateneo.

Esta fiesta se titulará "El día del Ateneo", y para que sea completa, se celebrará por la tarde en Contruences, parroquia cercana, lugar magnífico de perspectivas y evocaciones, un banquete servido exclusivamente con productos típicos de la región, asistiendo el señor Unamuno, en cuyo honor se celebrarán algunos actos, en los que darán a conocer a tan ilustre visitante lo más destacado de las cantos y bailes de Asturias, pues tomarán parte un cuadro profesional de gaiteros y bailadores, así como el coro asturiano, para proceder, por último, al reparto, entre los socios infantiles de la biblioteca circulante, de una merienda, sorteándose un lote de libros, que los regalará la directiva de la misma, como estímulo a sus aficiones literarias.

EL CONSEJERO DE GOBERNACION PRESIDE UNA REUNION

Barcelona.—A mediodía, el consejero de Gobernación recibió a los periodistas a quienes dió cuenta de haber visitado en el Hospital militar al capitán y al suboficial de la Guardia civil que resultaron ayer heridos en un accidente ocurrido durante la celebración de la carrera de motocicletas que tuvo lugar en el circuito inmediato a Mataró con motivo de la fiesta mayor de la población, al sufrir un despiste uno de los corredores que arrolló a los dos.

El SR. JOVER MONELL dijo que el capitán sufió heridas graves y el suboficial de menos gravedad; pero que el estado de ambos era bastante satisfactorio.

Añadió que había presidido ayer la procesión, que tuvo lugar en Mataró, primera que se celebra después del advenimiento de la República, la cual despertó gran entusiasmo entre los elementos católicos de la ciudad.

También asistió durante su estancia en Mataró al acto de colocación en el salón de Hijos Ilustres matoronenses del Ayuntamiento del retrato del Abad D'Olivera de Poblet, ascendiente suyo.

Este Abad se pronunció contra Felipe V a favor del Archiduque de Austria y falleció en el Monasterio de Poblet.

MITIN CONTRA LA GUERRA Y EL FASCIO

Sevilla.—En el Monumental Cinema de San Bernardo, se celebró el anunciado mitin comunista contra la guerra y el fascio.

Tomaron parte en la presidencia, juntamente con los oradores, los representantes de las organizaciones obreras adheridas al acto, al que asistió numerosa concurrencia.

Presidió don Ventura Castellón e hicieron uso de la palabra, representantes de la Juventud Comunista, del Socorro Rojo Internacional, la Unión Local de Sindicatos, organización Local del Partido Comunista y Comité Nacional del mismo.

Todos los oradores se manifestaron contra el probable peligro de una guerra, imulsada por el capitalismo y abogaron contra la implantación de un régimen fascista.

El acto transcurrió sin que se produjeran incidentes.

Las precauciones adoptadas fueron grandes.

Por las inundaciones

Diez millones de personas se han quedado sin hogar

Nankin. — Según indican informes de varias autoridades que acaban de regresar de realizar una inspección por esta zona, se hallan sin hogar, a consecuencia de las recientes inundaciones en el valle de Tangese, aproximadamente diez millones de personas.

Los daños se estiman en cincuenta millones de dólares, cifra que equivale a tres mil quinientos millones de pesetas.

Aún no se ha podido determinar el número de víctimas, pero se cree que es bastante elevado, teniendo en cuenta que el agua ha arrasado muchos pueblos.

La primera estación meteorológica en el Polo Norte

LA VAN A ESTABLECER LOS RUSOS

Moscú.—Los preparativos para establecer la primera estación meteorológica del mundo, en el Polo Norte, continúan con rapidez.

Se ha designado una expedición de rompehielos para que transporte aviones y material al extremo del mundo.

Las autoridades soviéticas creen que esta estación meteorológica estará funcionando el próximo verano.

Tribunal Supremo

Ha sido sobreseída la causa que se instruye a instancias de las Cortes Constituyentes por la concesión del ferrocarril Ontaneda-Calatayud

EN CUYO ASUNTO ESTABAN PROCESADOS DON ALFONSO DE BORBON, DON FERNANDO DE BAVIERA, DON GUILLERMO W. SOLM, DON RAFAEL BENJUMEA Y DON GABRIEL PASTOR

El Tribunal Supremo ha dictado un auto que pone término al proceso seguido por la concesión del ferrocarril Ontaneda - Calatayud, del cual es el siguiente fallo:

"Este Tribunal Supremo en pleno, constituído en Sala de Justicia y en su representación la Sala de Vacaciones acuerda:

Sobreseer provisionalmente, con las costas de oficio, por ahora, en

DIA 14. - SEIS hermosos toros de la ganadería de don Antonio Pérez Tabernero, de San Fernando (Salamanca). Matadores Armillita, Manolo Bienvenida y Domingo Ortega

Universidad de Salamanca 2017

la causa a que este rollo hace referencia y en su virtud dejar, como deja, sin efecto, el auto de procesamiento de don Alfonso de Borbón, don Fernando María de Baviera, don Guillermo W. Solm, don Rafael Benjumea y don Gabriel Pastor, alzándose las restricciones impuestas a su libertad y las que hubieran sido impuestas a sus bienes, cancélese la fianza constituída por el procesado señor Pastor para garantir su libertad y remítanse las actuaciones juntamente con el resguardo de la Caja de depósitos de obra unido a este rollo al juez delegado, para que dé el debido cumplimiento a lo encargado, dando a su tiempo cuenta a este Tribunal y para que, verificado, archive la causa.—Santiago del Valle, Joaquín Lacambre, Emilio de la Cerda, Miguel Torres, Ildefonso Bellón."

La situación política en Bolivia es delicada

La Paz. — El Presidente de la República, señor Tejada, ha aceptado la dimisión presentada por los miembros de defensa y educación, pero no ha aceptado las que le habían presentado los demás consejeros.

El Presidente ha convocado a sesión extraordinaria al Congreso, a fin de tratar de la situación presidencial.

El calor

Datos del Observatorio meteorológico de Madrid

Madrid.—Ayer y hoy han sido dos días de calor sofocante.

El observatorio meteorológico ha registrado a las nueve de la mañana una temperatura de 37 grados a la sombra.

Por las noches, la temperatura se mantiene elevada. A la una de la madrugada útlima marcaba el termómetro, 25,5 grados.

En Jaén tuvieron ayer 42 grados. León y Vitoria, en cambio, han tenido la fortuna de disfrutar una mínima de 14 grados.

El observatorio dice en su nota: "La temperatura persiste en toda España por encima de la normal. Con relación a ocho horas de ayer, ha aumentado más de dos grados en Castilla la Vieja, Cuenca alta del Ebro y en el Norte de Andalucía. En el resto de España no ha experimentado variación apreciable.

Hasta mañana es probable que en toda nuestra península se mantenga el tiempo de vientos flojos y de dirección variable y cielo con pocas nubes. Pueden formarse algunas tormentas aisladas."

El conflicto italo-abisinio.

EL PROCEDIMIENTO DE ARBITRAJE Y CONCILIACION

Ginebra.—En la Secretaría general de la Sociedad de Naciones, se ha recibido una comunicación del ministro abisinio de Negocios Extranjeros, que dice especialmente:

"El Gobierno de Abisinia niega haber admitido nunca una limitación de la competencia de los árbitros. La nota abisinia de 17 de Julio en contestación a la nota italiana de 14 del mismo mes, afirma que incumbe al Consejo de la Sociedad de Naciones estatuir sobre las tesis respectivas de los dos grupos de árbitros.

En su respuesta a la nota del Gobierno de Abisinia, mantiene plenamente este argumento".

Habiendo respondido Abisinia a la nota italiana, ello permite considerar como cierta la participación de Italia, por lo menos en las primeras reuniones del Consejo.

Ginebra.—En los Círculos internacionales ginebrinos se pensaba al término de la jornada de hoy después del examen de las dos últimas comunicaciones de Roma y de Addis Abera, que el Consejo podrá dar nueva vida al procedimiento de arbitraje y conciliación, en condiciones que permitan esperar, con alguna mayor confianza, el desarrollo de los acontecimientos y la acción de las cancillerías interesadas.

De ser así, y necesitando cierto plazo el procedimiento de arbitraje, la reunión del Consejo de la Sociedad Naciones prevista para el 25 de Agosto, no tendría lugar hasta los primeros días de Septiembre

Nueve muertos en dos accidentes de aviación

ENTRE ELLOS ESTA EL DIRECTOR DE AVIACION MILITAR COLOMBIANA

Belva (departamento de Huilla). Un avión militar "Junkers" se ha estrellado en el Retiro, a treinta kilómetros de Nieva, camino de Puertoboy, en el río Caqueta, pereciendo el director de la Aviación militar colombiana, el pilotó alemán que conducía el aparato y cuatro pasajeros.

El avión se dirigía a Puertoboy para realizar una inspección del aeropuerto que se está construyendo en esa localidad.

Entre los muertos figura también Juan González, comandante militar de labase aérea de Palanquero.

UN TRAGICO VUELO DE PRUEBA

Varsovia. — Un avión militar ha caído a tierra desde 300 metros de altura, destrozándose, en los alrededores del célebre Castillo de Villanow, cercano a Varsovia.

Dos oficiales y un funcionario del Instituto Politécnico han resultado muertos.

El avión realizaba su primer vuelo de prueba, y se cree que el accidente se ha debido a un fallo del motor.

De madrugada, en Gobernación

UN GUARDIA CIVIL MATA A UN DETENIDO AL PRETENDER ESTE DISPARAR SU PISTOLA

Madrid.-El subsecretario de Gobernación facilitó esta madrugada un telegrama del comandante de la Guardia civil de Nogales, dando cuenta de que a las 23 horas de ayer, al intentar cachear las fuerzas de dicho puesto a un grupo del pueblo de Acandesidear (Nogales), partido de Becerreá, provincia de Lugo, Avelino Pombo, que iba en el grupo, se hizo fuerte y pretendió disparar contra el Guardia civil Manuel Rivas Teijeiro, el cual disparó su mosquetón matando al citado paisano.

El jefe de la Guardia civil de Nogales ha ordenado la salida del jefe de línea para instruir diligencias.

NUESTRO BUZON

ADVERTENCIA

En nuestro buzón de la calle de García Barrado, número 2, se depositan gran número de artículos cartas, noticias, etc., etc., los cuales muchas veces vienen sin detalle alguno que acredite su autenticidad, y por medio de la presente "advertencia" participamos a cuantos manden sus avisos o notas en el expresado buzón, que, para publicarlas o darlas cumplimiento, es REQUISITO INDISPENSABLE que vengan escritos en papel timbrado de alguna casa comercial o de forma que nos conste su autenticidad, pues de otro modo se darán por no recibidos.

Información municipal

BAÑOS EN EL TORMES

El Ayuntamiento, con el fin de que no falte agua en el piélago de "El Cabildo", de que se abastece la ciudad, de acuerdo con el arrendatario de la aceña de "El Vado", e indemnizando a éste, ha cerrado las compuertas de dicho molino, para represar y embalsar el escaso caudal que trae el Tormes en esta época.

A consecuencia de esto, el agua apenas rebasa la presa y para evitar contaminaciones en el embalse de abastecimiento, se ha establecido un servicio de vigilancia que impida la pesca, y a propuesta de la oficina técnica y con la misma finalidad, se ha excluído este lugar de los autorizados para bañarse.

Como quiera que a la Alcaldía llegan noticias de las quejas que la prohibición de bañarse en "El Cabildo", ha originado, hace públicos los fundamentos de esa medida, dictada en virtud de los imperiosos deberes que la incumben en defensa de la salud pública.

Con el fin de limitar esa prohibición en lo posible, se han cursado órdenes a la Guardia municipal para que permita bañarse aguas abajo de la presa.

LOS CONCIERTOS EN LA PLAZA

En lo sucesivo, los conciertos musicales nocturnos en la Plaza Mayor, tendrán lugar de ocho y media a diez y media de la noche, habiéndose efectuado el cambio de hora para acomodar estas audiciones a las horas de máxima concurrencia en la Plaza Mayor.

"LA MARISECA"

Se ha autorizado a don Manuel Sánchez Holgado, para la colocación del clásico y tradicional toro y bandera, en la espadaña de la Casa Consistorial, licencia que ha sido concedida, tan pronto fué solicitada, ya que ni la Alcaldía ni el Ayuntamiento han puesto el menor obstáculo a que continúe esta costumbre.

La práctica de ella, ha sido siempre de la empresa de la Plaza de Toros.

RECAUDACION

	Pesetas.
Recaudador Sr. Velasco	1.825,00
Idem Sr. Santalla.....	1.200,00
Idem D. Segundo Diez	4.000,00
Idem Sr Rodríguez.....	2.425,00
Estaciones sanitarias ...	8.277,78
Administrador del Madero	1.477,00
Idem del Mercado. ...	1.526,80
Total.....	20.731,67

MATADERO

Ganado sacrificado el día 28:
Reses, 11.
Corderos, 74.
Terneras, 10.

OPOSICIONES A POLICIA

Convocadas en la *Gaceta* del 17 del actual
Preparación completa a cargo de personal técnico y especializado
Informes: Calle de Zamora, 54, segundo, izquierda, o Ronda de Corpus, 2, bajo, derecha

GRATIS

A toda persona que remita una fotografía antes del 31 de este mes esta Casa le hará, como propaganda, una artística ampliación 30 por 40 centímetros.
Escriban a Photo Ampliadora. Divino Pastor, 31.
MADRID

NUESTROS CONCURSOS

Los regalos de feria a los lectores de EL ADELANTO

¡¡A los toros y a los teatros gratis!!
¡¡Catorce grandes regalos!!

He aquí las condiciones del concurso actual:

Primera. El concurso constará de **CATORCE** lotes, correspondientes a los siguientes regalos:

1.° Un abono de barrera para las cuatro corridas de Septiembre.
2.° Un abono de tendido para dichas corridas.
3.° Otro abono de tendido para dichas corridas.
4.° Otro abono de tendido para dichas corridas.
5.° Otro abono de tendido para dichas corridas.
6.° Otro abono de tendido para dichas corridas.
7.° Otro abono de tendido para dichas corridas.
8.° Otro abono de tendido para dichas corridas.
9.° Otro abono de tendido para dichas corridas.
10. Un abono a butaca de patio en el Coliseum, para un turno en las ferias de Septiembre.
11. Un abono de butaca para la temporada de ferias, en el Teatro Liceo, para un turno.
12. Un abono a butaca de patio en el Teatro Bretón, días del 8 al 21 de Septiembre, inclusive.
13. Un abono a butaca de patio en el Teatro Moderno, para los días del 8 al 21 de Septiembre, inclusive.
14. Un pase para el Teatro Taramona, para los días del 8 al 21 de Septiembre.

Segunda. Diariamente, hasta el 31 de Agosto de 1935, publicaremos un cupón.

Tercera. Los lectores que deseen tomar parte en este concurso, deberá canjear cada **cinco cupones** por un bono numerado para el sorteo de los regalos, bono que se facilitará en la Administración de este periódico, Rúa, 25, **hasta el día 4 de Septiembre.**

Cuarta. El sorteo se verificará, públicamente, el día 6 de Septiembre, a las SEIS de la tarde, en los talleres de EL ADELANTO, Ramos del Manzano, 42.

Quinta. **Los cupones que de fuera se nos envíen, deberán ser franqueados como impresos, con sello de dos céntimos, indicando, con letra legible, la dirección y el nombre del remitente.**

A LOS SUSCRIPTORES QUE RECIBEN EL PERIODICO POR FAJA, les rogamos nos envíen, con los cupones, una faja de cualquier número.

Encarecemos mucho la observancia de esta base, en evitación de perjuicios por falta de cumplimiento. De este modo el envío de bonos se hace más fácilmente.

Cupón de EL ADELANTO para los catorce regalos de Feria 1935

UN ABONO a barrera y OCHO ABONOS de tendido de sombra para las cuatro corridas de feria de los días 12, 13, 14 y 21 de Septiembre y CINCO ABONOS a butaca para los Teatros Coliseum, Liceo, Bretón, Moderno y Taramona

Cada CINCO cupones se canjean, HASTA EL DIA 4 DE SEPTIEMBRE, por un bono numerado para el sorteo de los CATORCE REGALOS que se verificará el día 6 de Septimbre de 1935, a las seis de la tarde, en Ramos del Manzano, número 42, talleres de EL ADELAN

Descarrilamiento del mercancías de Ciudad Rodrigo

Comenzaron a circular en las primeras horas de la mañana de ayer, noticias de que había descarrilado en Aldehuela de la Bóveda el tren mixto número 422, que tiene su entrada en Salamanca a las diez.

Al rumor del descarrilamiento, se unían también noticias bastante graves de haber ocurrido desgracias personales.

Informados conveniente m e n t e, averiguamos que, efectivamente, había acaecido el descarrilamiento, pero sin ninguna consecuencia.

La causa que motivó este accidente, parece ser que fué un cambio de agujas.

El tren llegó con tres horas y diez y siete minutos de retraso.

Unión Nacional de Dependientes Municipales de España

SECCION DE SALAMANCA

Esta sociedad celebrará Junta general, el miércoles, 31 de los corrientes, a las siete de la tarde, en su domicilio social, Pablo Iglesias, número 4, tratándose la siguiente orden del día:

1.° Lectura del acta anterior.
2.° Idem de las cuentas.
3.° Correspondencia.
4.° Gestiones de la directiva.
5.° Nombramiento de cargos vacantes y ruegos y proposiciones de los asociados.

Se ruega la puntual asistencia.—La directiva.

RASGO DE HONRADEZ

Tenemos conocimiento de un rasgo de honradez efectuado por un chófer de nuestra ciudad, y nos complacemos en dar cuenta de ello en estas columnas.

Hace pocos días, en la Casa de Banca de don Matías Blanco Cobaleda, se presentó, por orden de su principal, nuestro querido amigo don Argimiro Pérez - Tabernero, el chófer Tobías Santos Gómez, para efectuar una operación, la que realizó, retirándose a su domicilio, donde se dió cuenta de que le habían entregado en la Caja de dicha Casa de Banca quinientas pesetas de más, que se apresuró a devolver.

Con gusto consignamos este rasgo de honradez, alabando como se merece la conducta de Tobías Santos.

Un herido en riña

En la Casa de Socorro ha sido curado Dionisio Hurtado, que habita en la calle de Bustillo, número 7, barrio de los Pizarrales, de una herida incisa en el tórax, causada por mano airada, y en cuyo suceso intervinieron también Gregorio Alfaro, de setenta y seis años, habitante en la calle de La Paz, número 5, del mismo barrio, que fué curado de contusiones en distintas partes del cuerpo; Aurelio Roso, en la misma calle y número, también de contusiones, y J. Alfaro Roso, de contusiones en el hombro derecho.

REGISTRO CIVIL

Durante las últimas cuarenta y ocho horas se han hecho en el Registro civil las siguientes inscripciones:

Nacimientos. — Luis Eustaquio Rodríguez, María del Rosario Castilla López, María de los Dolores Borrego Sendín, Vicente Mateos Gallego, Rufino Iglesias Bermejo, María Bueno Sánchez.

Defunciones. — Adelaida Fajaste Hernández, de veintitrés años; Rosa Casas Fernández, de cincuenta y nueve años; Federico Sánchez Miguel, de un año; Indalecia Moral Losada, de once días; María Calvo Sánchez, de seis meses; Manuel Uis, de dos años; Victoriano Villalba García, de sesenta y dos años; Vicenta Pérez Ambrosio, de sesenta y nueve años; Matías Martín Fraile, de cuarenta y cuatro años; María López García, de sesenta y un años; Luis Hernández de Castro, de un año.

EXTRAVIO.—En la noche del 26 al 27 de Julio, se extravió en Aldeatejada un burro, de ocho años de edad, capón, pelo rucio, zancajoso, con rodilleras y un poco manivieso, cola larga y de fuerza, sin herrar, con señales muy borrosas de haber tenido hierro del seguro. Se gratificará a quien indique su paradero a su dueño, Benjamín Escribano, en Aldeatejada.

5-1

EXTRAVIO.—El día 2 de Julio se extravió, del ferial de Ciudad Rodrigo, y de la propiedad de Antonio Martín, de Ituero de Azaba, una novilla erala, mohina, estrellada, lunar blanco en el belfo superior, banda blanca por bajo de las canilleras, la cola blanca, hombliguda y bragada, picalzada de las extremidades traseras. Al que dé noticias a su dueño, se agradecerá.

3-3

VIUDO, sin hijos, de cuarenta y cuatro años de edad, con 30.000 pesetas y dos empleos, desea contraer matrimonio con señorita o viuda sin hijos, de veinticinco a treinta y dos años, de igual o parecido capital y de buenos antecedentes. Dirigirse a Cédula personal número 1.115, año 1933, en Alba de Tormes.

3-3

EXTRAVIO.—El día 18 de Julio se extravió una yegua de siete años de edad, 1,50 metros de altura, pelo rojo, lunares blancos en los vacíos, lunar en la cruz, del aparejo, y lunar blanco en la paleta derecha, hierro de seguro de La Unión Ganadera, puesto en la nalga derecha. Su dueño, Manuel García y García, de Larrodrigo, agradecerá le indiquen el paradero.

4-2

COMPRO.—Máquina Registradora usada, en buen uso. Señor Ortiz, Cerrada de Serranos, núm. 1.

2-2

EXTRAVIO.—Entre las dehesas de Sanchiricones y Tordelalosa, término municipal de San Pedro de Rozados, se han extraviado sesenta corderos. Se gratificará al que informe de su paradero a Dionisio Gómez, calle de Alonso Berruguete, número 4 (Arrabal del Puente), Salamanca.

3-2

Manuel Hernández Martín
Medicina general y enfermedades Venéreo Sifilíticas
Corrientes eléctricas.-Diatermia.
Análisis clínicos
De 12 a 2 y de 6 a 8
TRAVESIA POZO HILERA, 2

CINEMA JARDIN
HOY: A las siete y a las diez y media
Grandioso estreno, en ESPAÑOL
UNA SEMANA DE FELICIDAD
Por RAQUEL RODRIGO con ANTONIO PALACIOS y TONY D'AGY
¡Es una superproducción nacional!
GRAN PISTA DE BAILE
Jueves, en el COLISEUM
VOLGA EN LLAMAS

Propagandas subversivas

BANDO

Don José María Friera Jacoby, Gobernador civil de esta provincia.

Hago saber:

Que para evitar en la provincia de mi mando las propagandas que en otras vienen realizándose, con las que se pretenden llevar al país por cauces de agitación y lucha y que pudieran traducirse en hechos punibles perturbadores de la paz y tranquilidad a que todo ciudadano tiene derecho, dentro del respeto de la Ley, y toda autoridad la obligación de defender, se observarán con todo rigor, a partir de la publicación del presente Bando, las disposiciones vigentes, para cuya adopción me faculta la vigente ley de Orden Público:

Primera. De todos los impresos con excepción de los libros que sirvan para defender ideas u opiniones políticas o sociales, serán presentados a sellar dos horas antes de su publicación o venta al público, los ejemplares que marca la vigente ley de Policía de Imprenta, o una hora antes de dicha publicación o venta al público, si se trata de periódicos diarios.

Segunda. Quedan prohibidos e impediré que se lleven a efecto, sin perjuicio de las responsabilidades exigibles a quienes traten de promoverlos, las huelgas y paros en los servicios públicos, así como aquellos otros que no sigan la tramitación prevista por las leyes vigentes.

Tercera. A los efectos de la disposición anterior, las huelgas o paros se anunciarán con cinco días de antelación si no afectan al interés general, con diez si lo afectaren y con quince si se trata de obras o servicios públicos concedidos o contratados.

Espero de todos los salmantinos procederán dentro de las normas de acatamiento a las leyes en la forma que les es peculiar y de la que siempre han dado muestras, evitándome la adopción de más enérgicas medidas establecidas en el cuerpo legal de que al principio se hace mérito, trance siempre lamentable para la autoridad encargada de aplicarlas.

Los señores alcaldes cuidarán de que el presente Bando alcance la mayor difusión posible, colocando ejemplares del mismo en los sitios públicos de costumbre y contribuyendo, por los medios que crean más eficaz, a que lleguen a conocimiento de todos las disposiciones en el mismo contenidas.

Salamanca, 28 de Julio de 1935.
El gobernador civil, **José María Friera Jacoby.**

Banco del Oeste de España

SALAMANCA

Cambios de cierre en la Bolsa de Madrid del día 29 de Julio de 1935

MONEDA EXTRANJERA			
Libras	36,35	por	36,45
Francos franceses	48,35	—	48,45
Dólares	7,33	—	7,05
Liras	59,80	—	60,10
Reichsmark	2.945	—	2,965
Francos suizos	239,50	—	239,75
Belgas	124,25	—	124,75
Escudos	33,00	—	33,40

EFECTOS PUBLICOS	
Interior 4 por 100	79,75
Exterior 4 por 100	98,00
Amortizable 5 por 100 1920	99,35
» 1917	99,15
» 1926	100,15
» 1927 Em. 15-2-927	99,60
» 1927 Em. 1-1-927	100,20
» 1929	100,25
» 3 por 100 1928	84,00
» 4 por 100 1928	99,00
» 4,50 por 100 1928	99,90
Deuda Ferroviaria 5 por 100	100,00
— — 4,50 por 100	99,50
Bonos oro de Tesorería 6 por 100	237,50
Obligaciones del Tesoro 5 por 100 25- 4-33	000,00
» 5 por 100 23-10-33	100,00
» 5 por 100 12- 4-34	100,80
» 4,50 por 100 18- 7-34	102,30
» 4,50 por 100 27-11-34	102,75

VALORES DE SOCIEDADES NACIONALES	
Banco Hipotecario de España. Cédulas del 6 por 100	114,00
» » » » del 5,50 por 100	104,75
» » » » del 5 por 100	102,00
» » » » del 4 por 100	95,75
Banco de Crédito Local. Cédulas del 6 por 100	99,50
» » » » del 5,50 por 100	96,60
» » » » del 5 por 100. Interp.	99,95
» » » » del 6 por 100. »	102,90
» » » » del 6 por 100. 1932	000,00
» » » » del 5.50 por 100. »	109,00
Acciones preferentes Compañía Telefónica Nacional	113,00
» Nortes	000,00
» Madrid Zaragoza y Alicante	000,00
» Compañía Arrendataria de Tabacos	243,00
» Compañía Arrendataria Monopolio de Petroleos	143,75
» Unión Española de Explosivos	643,00
» Banco de España	590,00
Obligaciones C. H. A. D. E. 5,50 por 100	000,00
» » 6 por 100	107,00
» Unión Eléctrica Madrileña Em. 1923, 6 por 100	000,00
» » » Em. 1926, 6 por 100	108,00
» » » Em. 1930, 6 por 100	107,00
» » » Em. 1934, 6 por 100	107,00
» Nortes 3 por 100, 1.ª serie, nacionalizadas	000,00
» M. Z. A. series 1.ª a la 16, 3 por 100	243,50
» Saltos del Alberche, 6 por 100, 1930	000,00
Acciones minas del Rif, portador	313,00
» » nominativas	337,00
» ordinarias Compañía Telefónica	127,00

CANALETA
GRANONDA
DRENA
DEKOR
CHAPA LISA
FIBROCROM
FIBROMARMOL
URALITA
CUBIERTAS
CIELO RASOS
TUBERIAS
DESAGUES
DEPÓSITOS
REVESTIMIENTOS
ARRIMADEROS
URALITA, S. A. Doctor Riesco, 41 SALAMANCA

DIA 21. - EXTRAORDINARIA corrida. SEIS toros de don Atanasio Fernández, de Campocerrado (Salamanca), para los matadores
Lorenzo Garza y Luis Castro (El Soldado)

Universidad de Salamanca 2017

LA TEMPERATURA QUE HIZO AYER
Barómetro, 693,o. Sombra, 37 o. Mínima, 18 2 Seco. 34.6. Húmedo, 22 o. Viento, W —fuerza, 3 o Cielo, nuboso Tiempo, variable. Lluvia de ayer, o.e.

El Adelanto

DIARIO DE LA MAÑANA

EL DIA DE MAÑANA
Sol: 5,9; pas. mer. 12,21; pón. 19,33. Luna: pas. mer. 12,10 Luna nueva.
JULIO 31 Miércoles
Stos. Abdón, Rufino, Máxima, Donatila, Segunda, vgs. y mrs.; Julita y Urso.

BOXEO EN MADRID

Fabián Vicente gana el campeonato de Castilla "amateur,,

Venciendo a Pedro Moliné por k. o. fécnico

(De nuestro enviado especial J. N. L.)

Marchamos a Madrid confiados del papel que desempeñaría nuestro púgil Fabián Vicente del Valle, en los campeonatos "amateurs" de Castilla. Le habíamos visto en el campo de entrenamiento y quedamos admirados de los progresos de este muchacho. Había adquirido soltura y precisión en los golpes, hacía un bonito juego de piernas y demostraba un fondo como nunca creímos que llegara a adquirir.

Muy confiados estábamos de él, la falta de "sparrings" se notaba. Aquí no tiene con quién y, por lo tanto, no podrá hacer un entrenamiento completo. Pero, como antes decimos, esperábamos que sacara a relucir su derecha, su formidable derecha que derrumbó a Claudio Villar, y nos consiguiera un rápido y decisivo triunfo. Así fué; pero fué demasiado rápido; nos hubiera gustado saborear el boxeo que hoy posee Fabián y verle, de vez en cuando, colocar su diestra al mentón del adversario.

Pero Fabián se precipitó, se emocionó, y... nos quedó con las ganas. Después, hablando con él, le reprochamos de que no nos deje ver un poco más el combate, ver actuar a sus segundos, ver algún round más de su pelea... El por respuesta nos sonríe y procura cambiar la conversación. Demasiado hablaron sus potentes puños en el transcurso del breve combate.

El campo de deportes de la Asociación Deportiva Ferroviaria presentaba un magnífico aspecto. Más de seis mil personas se habían congregado por el enorme interés despertado en los campeonatos castellanos. Allí vimos a numerosos aficionados conocidos y a las personas más destacadas de este deporte.

Detalles del combate

A las ocho de la noche suben al ring los púgiles, que son grandemente ovacionados, especialmente nuestro campeón. El "speaker" anuncia a éstos y después de los preliminares de rigor, comienza la pelea.

Fabián, tras de breve tanteo, se lanza al ataque y logra colocar algunos directos de izquierda a su contrario. Sigue atacando y tras de una gran exhibición de sus facultades boxísticas, domina netamente a su rival.

Este contraataca y Fabián logra esquivarlo con espectacular juego de piernas y elegante esgrima. Al finalizar el primer round, Fabián coloca dos potentes golpes de derecha a la cara de Moliné y éste mide el tapiz con su corpulento cuerpo. Se levanta a la cuenta de ocho y levanta el brazo en señal de abandono.

El público aplaude con entusiasmo y Del Valle sale a saludar desde el centro del ring varias veces.

Visitamos a Fabián en el hotel y nos recibe alegre y optimista. En su rostro se refleja la alegría que le ha producido la victoria y nos habla de sus proyectos actuales en el campo "amateur".

—Por ahora—nos dice—pienso entrenarme unos días en Madrid o acaso vaya a la sierra, para disputar el campeonato de España, que se celebrará en Valencia a primeros del próximo mes de Agosto. Mis contrarios son de clase y espero que podré demostrar en las condiciones en que me hallo. Además, el próximo jueves pelearé otra vez en el ring de la Ferroviaria. No sé quien será mi contrario, puede que me enfrenten con un profesional.

Nos despedimos de Fabián Vicente y se despide diciéndonos:

—Dí a mis paisanos que pienso este año ceñir el cinturón del campeonato de España.

Esto nos lo ha dicho confiado y seguro de sí mismo, más seguro y confiado que nunca. Nosotros le creemos...

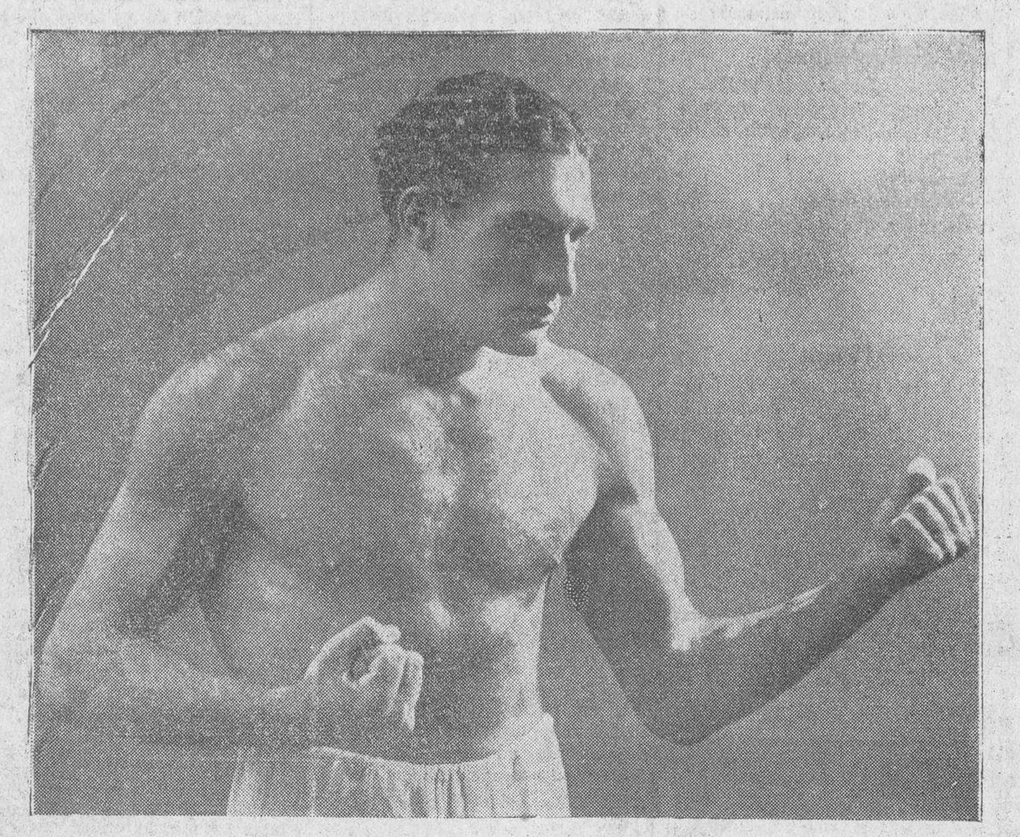

Fabián Vicente del Valle, nuevo campeón de Castilla

Lea usted EL ADELANTO

De la pasada verbena en honor de la modista salmantina

Como nuestros lectores recordarán, la afamada casa "El Trust de las Medias", hizo un magnífico regalo, consistente en un precioso estuche de manicura, con destino a la señorita que resultase con menor votación. Sorteado aquél entre las que obtuvieron un voto, correspondió a la señorita Carmen Sánchez, que no se encontraba ya en la verbena cuando se celebró el sorteo.

Dicho regalo se halla a disposición de la señorita agraciada, en la Redacción de "La Gaceta Regional", Plaza de la Fuente, número 6, donde podrá pasar a recogerlo, todos los días laborables, por la tarde, bien entendido que si no se presenta antes del próximo sábado, el regalo se adjudicará en la verbena que se celebra dicho día.

También hacemos la misma indicación a las señoritas Conchita Herrero, Carmen Santos y Severiana García, premiadas con la enseñanza completa de bordado a máquina, en la popularísima "Alfa", regalo ofrecido por su representante en Salamanca don Pablo García, y cuyo vale para comenzar el curso puede recogerse en el mismo lugar antes indicado y a las mismas horas.

Clínica de Urgencia
Servicio Médico permanente
DR. DOMINGO LEDESMA
(Cirugía general; Niños
DR. L. BUENO
(Matriz; Partos)
DR. MADRUGA
(Medicina general; Análisis)
Consulta de especialidades a las ONCE
Sánchez Barbero, 2, pral. Tel. 2140

ZAMORA AL DIA

Las víctimas del calor.

En las inmediaciones del pueblo de Villaseco, unos vecinos hallaron en el campo el cadáver de un hombre que, practicadas las diligencias de rigor, resultó ser el del vecino Manuel Martín Martín, el cual debió fallecer a consecuencia de insolación.

Mieses que ardieron.

A causa de desprenderse algunas cenizas en estado de ignición, del tren correo de Zamora a Salamanca, ardieron algunas mieses depositadas cerca de la vía, en los términos de El Perdigón y Casaseca de Campeán.

Los vecinos lograron dominar el fuego, y seguramente a la compañía le tocará abonar los daños.

Un pedrisco.

Sobre el pueblo de Otero de Bodas y su término municipal cayó un regular pedrisco durante una tormenta, que ha causado grandes daños en las cosechas.

Se queman cuatro casas.

En el pueblo de Villadepesa se declaró un incendio violentísimo, ardiendo en su totalidad cuatro casas propiedad, respectivamente, de los vecinos Santiago Fernando, Valentina Fernando, Lorenzo Gonzalo y Manuel Berrocal.

Quedaron también carbonizadas algunas reses vacunas propiedad del primero, y ante la magnitud del siniestro hubo necesidad de desalojar todas las casas de la barriada de las siniestradas.

El fuego duró ocho horas, siendo atajado tras ímprobos trabajos.

Una desgracia.

En el pueblo de Casaseca de las Chanas, Eulogia Herrero de la Iglesia, de veinticinco años de edad, al tratar de poner en marcha un motor destinado a extraer agua para regar, resbaló y, para no caer, se agarró a uno de los cables, recibiendo una fuerte sacudida eléctrica.

Inmediatamente fué traída al hospital de esta capital, donde la apreciaronn heridas gravísimas en distintas partes del cuerpo.

EL CORRESPONSAL

SE ALQUILA un piso con cuarto de baño, termo, etc., en Plaza de la Reina, número 5. Informarán en el número 3 (portería).
2-2

LA CIUDAD

Hace falta una piscina

Cuando el domingo—mecedora, periódico, paypay, radio y botijo—fuesen los salmantinos, recluídos en casa obligados por el calor, pensando en cómo alivian la angustia pegajosa de la canícula, es seguro que todos pensaron en lo mismo. Ni el botijo a mano, ni la ducha en el grifo, ni aun siquiera dormir la siesta en la bañera con el agua al cuello, pudo hacerles olvidar la obsesión que debió de atenazar a todos: ¡una piscina! ¡Agua donde nadar y hacer el pez por unas horas, cuantas más mejor, hasta que refresque el ambiente! ¡Una piscina!

Una piscina—¡ay! que nos la tiene ofrecida el Ayuntamiento Dios sabe cuántos años. Muchos, desde luego. Como a los muchachos que piden la luna o un automóvil "de verdad", para qué desconsolarlos. ¡Mañana te lo compro, monín, hoy no puede ser, otro día! Y así, el Ayuntamiento, como los papás bienintencionados, ofrece siempre pero nunca llega el momento de realizar la oferta.

Uno envidiaba el domingo muchas cosas; pero ninguna con tal fuerza como esa foto reproducida en casi todos los periódicos de la piscina recientemente inaugurada en Barcelona. ¡La mayor piscina del mundo!, dicen los pies del tentador cliché catalán. La mayor piscina del mundo, una especie de lago donde hacerse la ilusión, incluso de navegar a vela en una piragua de goma, y con sus olitas y todo de fondo agitado. O por lo menos, como la de Valladolid, también inaugurada hace poco.

Hace falta una piscina, muchísima falta. ¿Construída por el Ayuntamiento, por una empresa particular? Eso es indiferente, como el que sea en este o el otro lugar. Cualquier ciudad que se estime no puede prescindir de ésto, que siendo un lujo es ya una necesidad. El río, tal como está, no es utilizable para mucha gente, que se ve obligada a soportar los rigores del estío refugiados en casa y a quien se le enternece el alma ante ciertas fotografías. ¿No había, en fin, un hombre emprendedor que hiciera un negocio de ésto? ¿No puede ser un negocio una piscina? Creemos que sí, y si no lo fuera es el municipio quien debiera hacer el esfuerzo....

Una piscina, agua donde bañarse a gusto, y nadar, y pasar unas horas, como las ranas, entre agua y tierra. Una piscina, aunque por un prurito moralizador ahora en franca boga nos hiciesen entrar en ella con un "maillot" a listas copiado de un "Blanco y Negro" que llevase esta fecha: 28 de Julio de 1907.

LAS COLONIAS ESCOLARES DE LA ASOCIACION CATOLICA DE PADRES DE FAMILIA, DE MADRID

Ayer llegó de Madrid en el rápido la Colonia Escolar de la Asociación Católica de Padres de Familia de la capital de España, que ha de pasar un mes en Béjar.

Son más de 50 los niños que figuran en la expedición, viniendo al frente de ellos los salesianos don Marcelino Talavera y don Vicente Ríos, y acompañados también de don Antonio Gómez Espuñes, de la Asociación de Madrid.

Durante las horas de permanencia en Salamanca, fueron los colonos espléndidamente atendidos por los PP. Salesianos, en cuyo Colegio Helmántico almorzaron los niños y descansaron—mejor dicho, jugaron—hasta la hora que fueron a visitar los principales monumentos de nuestra ciudad. A las siete cuarenta y cinco, salieron con dirección a Béjar, a donde llegaron anoche a las diez y media.

Múltiples plácemes merece la importante obra social que realiza la Asociación Católica de Padres de Familia de Madrid. En el presente año, son más de setecientos los niños que por mediación de esta benemérita obra podrán disfrutar de un mes de descanso reparador de toda clase de energías.

Cobreces, Santander, Béjar, Sigüenza, Avila, Gijón, Santoña, Malvarrosa, Zarauz y Azpeitia, reciben las Colonias Escolares de la Asociación de Padres de Familia de Madrid, Colonias que dejan una estela de simpatía por el modelo de disciplina y orden con que van todos los niños, los cuales, todos uniformados de blanco—¡parecen palomitas!—, dan la sensación de esa pureza que tienen los corazones infantiles, la Asociación, además, les da un equipo personal.

Estos niños, previamente reconocidos por el médico de Madrid, vienen a curtirse con los aires de la sierra, los unos, y con los del mar, los otros. Además hay que tener en cuenta que los beneficios de estas Colonias alcanzan de una manera principal a las clases pobres, ya que, como primera condición, se exige asistan a colegios o escuelas católicas gratuítas.

A. G. E.

Los niños de la colonia vacaniega de la Asociación de Padres de Familia, de Madrid, que permanecieron ayer unas horas en Salamanca (Foto Almaraz)

ASOCIACION PATRONAL DE COMERCIANTES

MUTUALIDAD MERCANTIL SALMANTINA

De acuerdo con lo determinado en el artículo 28 de los Estatutos de esta Mutualidad, contra Accidentes del Trabajo, se celebrará Junta general extraordinaria de mutualistas en nuestro domicilio social, el próximo domingo, día 4 de Agosto, a las once y media de la mañana, para cubrir los cargos vacantes en el Consejo de Administración. La sesión subsidiaria se celebrará media hora después, sea cualquiera el número de asistentes.

Salamanca, 29 de Julio de 1935.

Toda la correspondencia de EL ADELANTO, se dirigirá al Apartado de Correos núm. 10.

NOTAS DE SOCIEDAD

PARA ELLAS

Las flores de piqué están muy en boga, por lo cual vamos a indicar cómo pueden hacerse. El tamaño de la flor depende, como es natural, del de los pétalos, así que el tamaño a que hay que ampliar los dibujos dependen del que se quiera para la flor.

Se empieza recortando un cartón de la forma del pétalo y luego se coloca sobre el piqué, recortando siempre al biés. Cuando ya se tienen diez pétalos, se cosen de dos a dos, por el revés de la tela, haciendo pequeñas las puntadas. Se les da la vuelta y, con una aguja de las de hacer punto, se pasa todo alrededor para que quede bien vuelto. Se recorta un biés de dos centímetros de ancho y quince de largo, se cose y se vuelve.

Se recortan dos circunferencias del tamaño de una moneda de cinco céntimos, y se sumerje todo en el agua.

Se prepara un poco de almidón cocido con el que se mojará todo, de manera que quede bien consistente. En el biés que deba figurar el rabo de la flor, fruncir la base de cada pétalo. Coser una sobre las que se coserán los pétalos, montando un poco uno sobre otro, el último (son cinco) se cose casi en medio de la flor.

Se recortan dos circunferencias una del tamaño de las monedas de un duro y otra de las de diez céntimos. Se frunce la mayor rellenándola con algodón y cerrándola bien, para que quede en forma de "canica".

Se recorta un biés de 1'5 centímetros de ancho, se dobla por la mitad, se frunce y se pone alrededor de la circunferencia. Cosed ésta y en el collarín en medio de los pétalos o sea en el corazón de la flor y en el revés de esta se coloca el rabito.

Sólo queda ya dar un pequeño corte en la circunferencia, de diámetro aproximado a una moneda de diez céntimos, para que pase el rabillo y se cosa alrededor para que las puntadas queden cubiertas.

VIAJES

Han salido:

De Villavieja de Yeltes para Babilafuente, don Tomás Pierna Serna.

—De Madrid, para su dehesa de Sagos, nuestro querido amigo don Luis Gutiérrez y familia.

—Para su finca El Mejorito, don Manuel Sánchez García y familia.

—Para Alemania, Hungría, Suiza y Austria, en viaje de estudios, el profesor de la Facultad de Medicina y Ginecólogo de la Beneficencia municipal, doctor don Vicente López Jiménez, y su distinguida señora.

—Para Coruña, nuestro buen amigo, el comerciante de esta plaza, don Alberto Martín Callobre.

—Para Figueira da Foz, el industrial de esta plaza, don Francisco Herrero, con su esposa e hijos Mari, Ramón y Conchita.

—Han llegado:

De los Baños de Retortillo, don Damián Montes Ventura.

—De Figueira da Foz, don José Luis Rodríguez Escorial y familia.

LA BODA DEL DOMINGO

Anteayer, domingo, a las once de la mañana y en la iglesia parroquial de la Purísima Concepción, se celebró el enlace matrimonial de la distinguida señorita Eusebia Santos Gutiérrez, hija del comerciante de esta plaza y buen amigo nuestro, don Manuel Sartos Pedraz, con el joven don Benjamín Benito Pérez.

Fueron padrinos la señorita Isabel Santos y don Jesús Benito, hermanos de los contrayentes, y bendijo la unión el virtuoso salesiano don Agustín Benito, hermano, igualmente, del novio.

A mediodía se celebró un banquete, servido por el Hotel Universal, en su nuevo edificio, y con arreglo a un selecto menú.

El nuevo matrimonio, al que deseamos una eterna luna de miel, emprendió más tarde un viaje por el norte de España.

LA SEÑORITA CADENAS, A INGLATERRA

La señorita Cándida Cadenas, Inspectora de Primera Enseñanza de Salamanca y Profesora de educación física, sale hoy para Inglaterra, donde piensa ampliar sus conocimientos y prácticas, con un cursillo de Gimnasia educativa, rítmica y danzas, juegos y deportes, en la Escuela Anglo-Escandinava de Educación Física de Milner Court Kent, donde hizo otro curso de verano el año anterior sin pensión ni remuneración alguna, lo mismo que en la actualidad.

También piensa presenciar los ejercicios gimnásticos y atléticos, que tendrán lugar en el Congreso de Bruselas. Y a su regreso dará comienzo a las clases del Gimnasio Femenino que está organizando para esta capital.

FALLECIMIENTOS

A los cincuenta y nueve años de edad y después de recibir los Santos Sacramentos y la Bendición de Su Santidad, falleció ayer en Salamanca la señora doña Rosa Casas Fernández, que gozaba de la general estimación, por sus relevantes virtudes y la sencillez y afabilidad de su trato.

Descanse en paz y reciban la expresión de nuestra condolencia, su desconsolado esposo, don Valeriano Fernández Alonso (del comercio); hijos: don Luis, don Antonio y don Alfonso; hermanas, sobrinos y demás familia.

—A la avanzada edad de ochenta y tres años, falleció ayer don Andrés Cayetano Mateos, cuya larga vida ha de quedar como modelo de austeridad y de honradez, que le hicieron granjearse la estimación de cuantas personas se honraban con su trato afable y bondadoso.

Descanse en paz y reciban sus desconsolados hijos: Ramón, Antonia y Elisa; hijo político, Esteban; nietas: Elisa, Laureana, Antonia y Pilar; sobrinos y demás parientes, nuestro más sentido pésame por la irreparable pérdida que sufren.

VARIAS

Después de una breve ausencia, ha regresado de la dehesa de Izcala, la bella y distinguida señorita Cristi Hernández.

—Se encuentran en el balneario de Retortillo:

De la provincia de Cáceres: don José Nieves, reverenda madre Eloisa López y sor Esperanza Marcos, y don Felipe Corrales.

De Salamanca y su provincia: don José Beites, don Mariano Gutiérrez, con su señora e hijos Pepito y Mary Cruz; doña Aurora Hernández, don Diego Vega, doña Rosario Polo, doña Nicolasa Alonso, doña Avelina Blanco, doña Generosa Herrero, doña Guillermina Miquel, don Antonio Risueño con su esposa, doña Filomena; don Amador Vicente, don Melquiades Sierra, don Juan de la Cruz, don Arturo Cuadrado, doña Manuela Sánchez, don Valentín Chutro, don Jesús Peña, don Casimiro Montero, don Arístides Vicente, doña Josefa Baz, doña María Martos, don Ramón R. Arenas, señora de don José Carretero, señora de don Francisco Zaera, señoritas Petra Santa Teresa Calvo y Julia Herrero.

De Zamora y provincia: don José María Francia, doña Serafina Casas, don Agapito Redondo.

De Valladolid: don Clementino Durán, don Pedro Labajos, don Miguel González, don Nemesio Toribio, con su esposa, doña Agapita de Castro y don Angel Marcos.

De Palencia, doña Carmen Ortiz, con su nieta Carmina.

De Murcia, don Juan de la Cruz Moreno.

—Medias y Calcetines. Viñuela.

VENTA AUTOMOVIL "Morris" Roadstdr, 10 HP, en perfecto estado, 1.700 pesetas. Bar Habana informarán. 2-1

DOCTOR
Miguel Becerro
Matriz y Partos
Espoz y Mina, núm. 2 (entresuelo): Horas de consulta: De ONCE a DOS
Teléfono 1285

Felisa MODAS
Comunica a sus clientas, cierra su CASA DE MODAS, desde el día 4 de Agosto hasta el día 1.º de Septiembre
PLAZA MAYOR, 6 *Télefono 1156*

Empresa de Teatros
Durante los días de la Feria de Septiembre, actuarán en los Coliseos de esta capital, las notables compañías de VALERIANO LEON MARCOS REDONDO, DIAZ ARTIGAS y la nueva compañía titular del CIRCUITO, reforzada con los artistas Bacó Navarro, Fernando de Granada y Tina Gascón con repertorios nuevos

Universidad de Salamanca 2017