AÑO 51 — SALAMANCA — N.º 15.563

Toda la correspondencia se dirigirá a nombre del Director o Administrador de EL ADELANTO
Apartado de Correos 10

NO SE DEVUELVEN LOS ORIGINALES

Redacción y Talleres: Ramos del Manzano, 42. Tel. 1924
Administración: Librería de Núñez, Rúa, 25. Tel. 1018

DOS EDICIONES DIARIAS

El Adelanto

DIARIO DE SALAMANCA

MARTES, 22 DE ENERO DE 1935

Precios de suscripción: en España, SEIS pesetas al trimestre. — Anuncios, esquelas de defunción y reclamos, precios por tarifa. — Comunicados y remitidos, precios convencionales

NOTA.—Los subscriptores de fuera de la provincia de Salamanca, a quienes haya que girarles a su domicilio, satisfarán 7,50 pesetas al trimestre

TODOS LOS PAGOS SE HARAN POR ANTICIPADO

Se admiten esquelas hasta las TRES de la madrugada

NUMERO SUELTO: DIEZ CENTIMOS

LUCES

NUESTRAS COLONIAS DEBEN TENER DIPUTADOS

Por ALFREDO SERRANO

En ese hemiciclo que constituye la parte central del edificio del Congreso, en otros países llamado Parlamento, afortunadamente para la Nación, los representantes de la voluntad nacional, realizan la labor legislativa que les incumbe, con acierto o sin él—vamos a dejar a un lado éste aspecto—, y todo intento de transformaciones graves y aún leves, en la esfera de la gobernación del Estado, se saca a debate para conocimiento de los que tantas veces hemos llamado "padres de la Patria".

En buena democracia, y hasta en no mala democracia, por lo menos de estos tiempos, la función de crear nuevos cauces a la vida nacional se plantea siempre, antes de convertirla en hecho indestructible, ante la asamblea en que está representado el país. Ocurre, a veces, que los proyectos se transforman en decretos o en leyes con anuencia de la Cámara de Diputados, forzadas o poco medidas. Pero así o de otro modo, no solo en el famoso hemiciclo del edificio del Congreso, se conoce el intento legislativo, sino que hasta se discute y se puede protestar con notoria eficacia de lo que se considera un error o una injusticia.

A partir del mes de Julio del fenecido 1934, se ha convertido en decreto o ley, un intento de transmación de tipo nacional, que se refiere a la política administrativa de las Colonias. Yo no sé—tengo la virtud de no afirmar todo aquello cuya certeza no me consta—si éste proyecto se ha llevado al Parlamento. Mas, si se ha llevado, desde luego no se ha discutido. Y no se habrá discutido por la sencillísima razón de que no existe, que yo sepa, un solo diputado en nuestra Cámara, que conozca los problemas coloniales españoles. Sin embargo, la importancia del asunto es más que notoria. Las colonias son en todo país cuestión de extraordinario interés, precisamente porque de ellas se obtiene un loable beneficio que ha de agradecer la Economía nacional. Y, en ningún Parlamento de los Estados que poseen colonias, deja de discutirse cuanto afecta a la vida política y económica de tales territorios.

Entre los proyectos que constituyen lo que ya se está llamando nueva política colonial, figura ese cuyas directrices, son ya un decreto o una ley, y que se refieren al modo de reanudar el régimen de concesiones de tierras en la Guinea española. A excepción de la mía, no ha aparecido por ahí una sola protesta, sobre éste hecho concreto y digno de que el país lo conozca bien. Podré yo estar alguna vez equivocado en mis apreciaciones acerca de los problemas coloniales, pero lo evidente es que me preocupo de ellos, cosa que no ocurre, por desgracia, en el Parlamento español. Y no ocurre, entre otras razones, porque las colonias no tienen en él su representación legal. Ya en alguna otra ocasión propugné porque Fernando Póo y la Guinea, tuvieran cuando menos, un diputado cada una. Y entonces, como sucede en el Parlamento francés, antes de crear leyes para esos territorios, se oiría la voz de sus representantes en la metrópoli. O los Gobiernos se verían forzados a presentar en las Cortes todo intento de modificación de la vida guinea.

Se va ahora a producir el caso de que todas las subastas que se efectúen de lotes de terrenos coloniales, serán optadas y ganadas solo para las grandes Compañías establecidas en Guinea, puesto que éstas serán las que se hallarán en mejores condiciones económicas y de garantía técnica para hacerse las nuevas concesiones. Y al resto de los ciudadanos españoles de menos disponibilidades metálicas, a quienes, según las nuevas disposiciones del Estado, se les exigirán depósitos y garantías determinadas de su capacidad financiera, les resultará prácticamente vedado el acceso a la propiedad rural o maderera de la Guinea.

Si en España las gentes conocieran las colonias, ésto habría producido un movimiento de opinión determinado, pues todo ciudadano debe velar porque no se disminuyan sus posibilidades de explotación de la tierra, ya sea en la metrópoli o los territorios de soberanía o coloniales. No basta el alegato de que se tiende, con esas medidas, a evitar ciertos perjuicios que hoy se derivan de una mala reglamentación del sistema de otorgamiento de los terrenos. No era preciso venir a constituir en la Guinea un feudo del capital. Máxime cuando son los pequeños colonos los que han producido el estado actual de relativa prosperidad de las colonias. Los grandes capitales es muy difícil que se aventuren a acometer empresas a tan larga distancia de España, habiendo aquí tantos negocios que emprender aún. En cambio, las personas que solo disponen de cinco mil o diez mil pesetas, ven en Guinea ventajas que con esa suma no pueden casi obtenerse en la metrópoli. Y se deciden a ir.

Estudie, pues, el Gobierno la conveniencia de que en el hemiciclo del Congreso haya un par de diputados, al menos, representando a las colonias. Y así en las Cortes españolas, se sabrá de los problemas coloniales y no se dcitarán disposiciones sin la propia aquiescencia de la voluntad nacional y de los propios intereses coloniales, muy legítimos y dignos de tener en consideración. Cuando los asuntos de la Guinea tengan un verdadero estado público será cuando su prosperidad se afirme más y España acabe por obtener de ella el beneficio que le corresponde.

(Prohibida la reproducción).

El paseo Raimundo de Borgoña

El Gobernador civil, señor Friera, acompañado de varios obreros, en el momento de comenzar las obras del nuevo paseo de Raimundo de Borgoña, a los lados de la carretera de Zamora (Foto Almaraz)

Un desgraciado accidente

UN JOVEN MUERTO AL CAER DESPLOMADO

En la mañana de ayer llegó hasta nosotros la noticia de un lamentable accidente ocurrido en uno de los establecimientos de esta capital, y del que había sido víctima un conocido joven salmantino.

El infortunado Alfredo Pérez

Según los informes que hemos podido recoger, parece ser que próximamente a la 1,40 de la madrugada llegaron a la cervecería "La Tropical", los jóvenes Alfredo Pérez Lorenzo, de veinticuatro años; Agustín Polo Sánchez, Jerónimo Marcos y Marcos y Manuel Alonso Almaraz, para tomar unas cañas de cerveza.

Mientras el dependiente del mostrador servía lo pedido, Alfredo se separó de sus amigos, dirigiéndose hacia el lugar que ocupa, en un rincón del establecimiento, una máquina automática, para ver si conseguía un ticket de premio. Cuando se dirigía nuevamente hacia el mostrador, Alfredo sufrió, al parecer, un desvanecimiento, cayendo desplomado al suelo, hacia atrás, y quedando inmóvil.

Inmediatamente acudieron en su auxilio sus amigos y cuantas personas se hallaban en el local, entre las que se encontraban los jóvenes médicos don Abel Pupparelli y don Teodosio Montero. Estos practicaron a Alfredo la respiración artificial, y al notar que aún vivía, recomendaron su traslado a la Casa de Socorro, donde ingresó a las 2,45.

El doctor Marín, auxiliado por el practicante señor Pérez, reconoció a Alfredo, limitándose a extender el parte de defunción, pues el infeliz muchacho había dejado de existir.

En el reconocimiento practicado, el doctor Marín apreció únicamente en el cadáver una pequeña herida en la región occipital, producida al caer Alfredo desplomado, y que pudo ser la causa de la muerte.

El cadáver fué trasladado al Hospital provincial, donde hoy le será practicada la autopsia, a continuación de la cual se verificará el entierro, que constituirá una sentida manifestación de duelo, pues el infortunado Alfredo gozaba de grandes simpatías.

Descanse en paz, y reciban sus desconsolados hermanos don Félix, don Manuel y doña Carmen Pérez Lorenzo; tíos, primos y demás familia, la expresión de nuestro más sentido pésame por la desgracia que les aflige.

HABLANDO CON EL GOBERNADOR

Obreros que serán colocados hoy

Nos dijo el señor Friera, que una numerosa comisión de obreros, se trasladó por la mañana al Gobierno civil, con el propósito de pedirle que en las obras que se realizan en la carretera de Zamora, para la construcción de los andenes, fueran admitidos más trabajadores.

Recibí—añadió el señor Friera—a seis obreros de la comisión, y les prometí, que con el delegado del Trabajo y el Ingeniero de Caminos, señor Muñoz, visitaría las obras, a fin de dar satisfacción a la demanda que se formulaba.

Realizamos la visita a las tres y media de la tarde, y hablamos con los capataces de los tres trozos que se están construyendo y quedamos en que hoy, martes, en cada trozo, serían admitidos, cincuenta obreros, con lo cual quedarán colocados 150.

Se trasladó también, el señor gobernador civil, a las obras que se ejecutan en la Calzada de Toro y al ver que en ellas había colocados pocos obreros, habló con el contratista, don Elpidio Sánchez, prometiendo que admitiría más para trabajar.

Terminó diciéndonos, que hoy se había promovido un conflicto en la obra del Hotel Pasaje, por la paralización de la misma, debido a que la viguería encargada a la Duro Felguera, para el último piso y para la cubierta, no se recibía.

Para obviar esta dificultad, dirigí un telegrama al gobernador general de Asturias, rogándole interesara de la Sociedad Duro Felguera, el envío de dicho material.

El gobernador de Asturias, contestó también por telégrafo, que no se podía remitir el material, hasta los primeros días del mes de Febrero.

Para conjurar este conflicto, espero ponerme al habla después de tratar con el arquitecto señor Secall y con el contratista de las obras, don Sebastián Nieto, para que empiecen las obras de tabiquería en el interior del edificio, sin perjuicio de realizar otras gestiones, para conseguir que el hierro que se necesite, llegue, aunque sea de otra procedencia.

QUISICOSAS

Andenes van a poner
al tramo de la Glorieta,
para que los paseantes
vayan y suban y vengan.
De este modo nada estorba
sus expansiones honestas,
y por su parte los autos
siguen como hasta la fecha
a más y mejor corriendo
sin reparo y sin cautela.
Andenes van a poner
al tramo de la Glorieta,
y en esto va a quedar todo
el proyecto y magna idea
de la construcción de un parque
donde Salamanca entera
respirar pueda a sus anchas
y en condiciones higiénicas.
Es decir, que el vecindario
se encuentra en el año treinta
y cinco casi lo mismo
que hace muchísimas décadas;
esto es, que si pretende
tomar el sol o la niebla,
tiene como los bandidos
que "echarse a la carretera".

... ...

Y así se escribe la historia
de un parque y sus contingencias.

El frío sigue apretando
de manera tan tremenda,
que se hielan las palabras,
¡cuándo se helarán las letras!

Ya tienen uniforme
nuestros taxistas;
una gorra azulada,
corriente y lisa.
Poquita cosa,
pero si bien se mira,
pues aún les sobra.

De todos los sectores,
izquierdas y derechas,
agrarios y sin granos,
del centro y las afueras,
siguen en su porfía
tenaz, "heroica" y terca,
en su apetito enorme
por agarrar carteras,
mostrando a toda España
de diáfana manera
que hace falta una escoba,
pero cómo, tremenda.

PAGOS DE HACIENDA

Por el ilustrísimo señor delegado se han puesto al cobro para hoy, los siguientes libramientos:

Don Julio Castellanos, 3.211,28 pesetas; don Román de Frías, pesetas 190,35; Jefe de Telégrafos, 478,79; don Joaquín Plaza, 2.070,63; doña María Samaniego, 2.774; doña María de las Mercedes González, 1.691,50 y don José María de Prada, 4.071.

Subasta para escuelas unitarias

El día 26, a las ocho de la mañana, y en la Delegación de Hacienda, se celebrará la subasta para la adjudicación de las obras de nueva planta de las escuelas unitarias del pueblo de El Tejado (Salamanca).

✝

EL SEÑOR

Don José Hernández Martín

(INDUSTRIAL DE ESTA PLAZA)

FALLECIO EN SALAMANCA, EL DIA 21 DE ENERO DE 1935

a los ochenta y cinco años de edad

habiendo recibido los Santos Sacramentos y la Bendición de Su Santidad

D. E. P.

Sus afligidas hijas: Carolina, Manuela y Aurelia; hijo político, Francisco Cañada Hernández (Agente Comercial de esta plaza); hermano político, tíos, sobrinos y demás familia,

Participan a sus amigos tan sensible pérdida y les ruegan encomienden a Dios Nuestro Señor el alma del finado y asistan al funeral y conducción del cadáver, por cuyos actos de caridad cristiana les vivirán agradecidos.

Funeral: Hoy, martes, 22, a las diez y media.
Iglesia parroquial: San Juan de Sahagún.
Conducción del cadáver: Acto seguido al Funeral.
Casa mortuoria: Caleros, 9, 1.º
El duelo se despide en la Iglesia y Puerta de San Bernardo, respectivamente.

NO SE REPARTEN ESQUELAS

LA SOLEDAD, Pompas Fúnebres. - Teléfono 1959

✝

EL JOVEN

Don Alfredo Pérez Lorenzo

falleció en Salamanca el día 20 de Enero de 1935

a los veinticuatro años de edad

D. E. P.

Sus desconsolados hermanos: don Félix, don Manuel, doña Josefa (ausente) y doña Carmen Pérez Lorenzo; tíos, primos y demás familia,

Participan a sus amistades tan sensible pérdida y les ruegan la asistencia a la conducción del cadáver, por lo que le vivirán agradecidos.

Conducción del cadáver: Hoy, martes, 22, a las doce de la mañana, desde el Hospital provincial.

✝

LA SEÑORA

D.ª Catalina Martín Esteban

falleció en Salamanca, el día 20 de Enero de 1935

a los sesenta y un años de edad

después de recibir los Auxilios Espirituales.

D. E. P.

Su desconsolado esposo, don Jesús Martín González; hijos: Pilar, María, Margarita (Maestra nacional de Albalá), Engracia, Pedro y Catalina (Maestra nacional de Acebo); hijo político, Adrián González (Maestro nacional de Albalá); hermanos: Engracia, Francisca y Jacinto; nietos, hermanos políticos y demás parientes,

Suplican a sus numerosas amistades se dignen encomendar a Dios el alma de la finada y asistan al funeral, por cuyos actos de caridad cristiana les quedarán eternamente agradecidos.

Funeral: Hoy, 22, a las diez de la mañana.
Iglesia parroquial: Nuestra Señora del Carmen (Santo Tomé).
Casa mortuoria: San Marcos, número 1.

NO SE REPARTEN ESQUELAS — Agencia Funeraria: Inmaculada Concepción.

Universidad de Salamanca 2017

Asociación benéfica de Empleados mercantiles, industriales y similares de Salamanca

Como habíamos anunciado, el domingo celebró esta asociación su anual Junta general a la que asistió un buen número de asociados.

Bajo la Presidencia de don Ciriaco Soria Rubio, que con el Pleno de la Directiva acupaban la mesa presidencial, se abrió la sesión leyéndose por el señor Secretario el acta de la anterior, que fué aprobada por unanimidad.

A continuación el señor Presidente ordena la lectura de la Memoria-Balance presentada por la Directiva a la General de la que dimos cuenta en estas columnas días pasados, en la cual se refleja fielmente la floreciente marcha de esta benéfica Asociación. Por unanimidad se desiste de la lectura de la misma y el señor Presidente hace algunas aclaraciones respecto a pequeños errores de imprenta entre ellos la omisión involuntaria en la lista de señores socios protectores de don Alonso Marcos Ayuso socio protector número 204.

El señor Fuentes hace uso de la palabra para pedir algunas aclaraciones sobre determinados puntos de la Memoria, siendo contestado por los señores Presidente y Contador a satisfacción de toda la junta quedando aprobada la Memoria por unanimidad.

Refiriéndose a la existencia de capital en la Caja de Ahorros, por valor de 5,603,86 pesetas, el señor Fuentes estima que no debe llegarse a esa cantidad, manifestando que debía haberse invertido una parte de ella en títulos, con el fin de alcanzar un mayor beneficio en los intereses. El contador, don Ignacio Marzal, hace uso de la palabra, indicando que la causa de llegar a la citada cifra obedece, en primer lugar, a que la directiva estimaba que debíamos tener una determinada cantidad en disponibilidad para poder atender rápidamente a las necesidades que pudieran surgir de momento, especialmente a la indemnización por defunción, que, como sabemos, es de mil quinientas pesetas, y en segundo y principal lugar, porque el artículo 90 del Reglamento determina que la directiva por sí sola no puede hacer inversión de fondos en título, sin la autorización de la general, siendo ésta, entre otras, una de las proposiciones que trae la directiva a esta Junta.

En vista de las acertadas manifestaciones del señor contador, propone el señor Fuentes que a partir de esta fecha se autorice a la directiva para que haga las inversiones de capital en títulos cuando lo juzgue oportuno, sin esperar a la próxima general, pudiendo llegar a 2.000 pesetas la existencia en la Caja de Ahorros, para atención de socorros, indemnizaciones u otras atenciones necesarias, cuya propuesta es aprobada por toda la general.

A continuación se tratan diversos asuntos de escasa importancia.

Después de un largo y discutido debate en el que intervienen los señores Soria, Marzal, López, Blanco y Hernández, de la directiva, y los señores Marcos, Fuentes, Andrés (J.), Santos, Mulas y otros varios, de la general, se acuerda continuar las gestiones comenzadas por la directiva, para conseguir la declaración oficial de "Beneficencia", con lo que, en caso de conseguirla, se obtendrán bastantes beneficios, tanto morales como materiales.

El señor presidente hace uso de la palabra para manifestar que la práctica ha demostrado que el actual Reglamento adolece de algunas deficiencias, y por ello, en nombre de la directiva, propone se nombre una comisión compuesta por tres señores de la general y dos de la directiva, que después de un detenido estudio del mismo, presente para su aprobación en la próxima general, una reforma de Reglamento; aceptada esta proposición, se nombra a los señores don Crescencio Fuentes, don José Andrés Pérez y don Francisco García Benito, de la general, y de la directiva, los señores que ésta acuerde en su próxima junta.

A continuación se procede a la elección de comisión revisora de cuentas, por cese de la anterior, siendo elegidos los señores don José Sánchez, don Casto Mulas y don Santos Martín.

Seguidamente se procede a la elección de los cargos que corresponde vacar de la directiva, y previa votación nominal, salen elegidos, por mayoría de votos, los señores siguientes, con los cargos que se indican:

Presidente (reelegido), don Ciriaco Soria Rubio; secretario, don Rafael Cordón de Blas; contador, don Julio Pérez Rodríguez; archivero (reelegido), don Bonifacio Blanco Sánchez; vocales, los señores don Antonio Borrego Blanco, don Ponciano Miñambres Gallego, don Vicente Conde Martín y don Santiago Pérez Martín, a todos los cuales felicitamos por su nombramiento, así como a tan simpática Asociación por la acertadísima elección.

No dudamos que seguirá esta Asociación cada vez más floreciente, aumentando su número de asociados, así como sus éxitos, que deseamos sean numerosos, correspondiendo al celo con sus directivas, trabajando sin descanso por el engrandecimiento de la misma.

170 PLAZAS DE GUARDAS FORESTALES

Instancias hasta el 15 Febrero. Exámenes en Mayo. Programa que regalamos, "Contestaciones" y preparación en el **"INSTITUTO REUS", Preciados, 23, Madrid.**

MAQUINARIA PARA EL PANADERO. Tornos, Amasadoras, Poleas, Correas, Motores eléctricos y de gasolina.—**CASA MIÑAMBRES.** Solamente en Calle de Zamora, número 50, Salamanca. Teléfono, 1060.

EL DOCTOR
J. MONTERO
ha trasladado su CLINICA DE ENFERMEDADES DEL RIÑON Y VIAS URINARIAS a la CALLE DEL POZO AMARILLO, 30
Horas de consulta, de 11 a 1.
Teléfono 1725

BICICLETAS
Se compran desde 75 pesetas en adelante.
Especialidad en accesorios para toda bicicleta.
"LA CADENA"
Puerta de Zamora y Avenida de Mirat

Banco del Oeste de España
CAPITAL TOTALMENTE SUSCRITO..... PTAS. 10.000.000
RESERVAS ..... " 1.000.000
CASA CENTRAL: SALAMANCA.—ZAMORA, 2
EDIFICIO DE SU PROPIEDAD
FILIAL DEL
Banco Urquijo - Madrid
Capital: Ptas. 100.000.000
BANCOS COFILIALES:
Banco Urquijo Catalán, Barcelona
Capital: Ptas. 25.000.000
Banco Urquijo Vascongado, Bilbao
Capital: Ptas. 20.000.000
Banco Urquijo de Guipúzcoa, San Sebastián
Capital: Ptas. 20.000.000
Banco Minero Industrial de Asturias, Gijón
Capital: Ptas. 10.000.000

TIPOS DE INTERES.—Desde 1.º de Julio de 1933, y a virtud de la norma del Consejo Superior Bancario de observancia general y obligatoria para toda la Banca operante en España, este Banco no podrá abonar intereses superiores a los siguientes:

I. CUENTAS CORRIENTES: A la vista..... 2 por 100 anual.
II. OPERACIONES DE AHORRO:
a) *Libretas ordinarias de ahorro* de cualquier clase, tengan o no condiciones limitativas..... 3 ½ " 100 "
b) *Imposiciones:* Imposiciones a plazo de tres meses ..... 3 " 100 "
Imposiciones a seis meses..... 3,60 " 100 "
Imposiciones a doce meses o más..... 4 " 100 "

Regirán para las cuentas corrientes a plazo, los tipos máximes señalados en esta norma para las imposiciones a plazo

REALIZA TODA CLASE DE OPERACIONES DE BANCA, BOLSA Y CAMBIO

NOTICIAS

Se conoce ya la cifra de recaudación de Tabacos en España. Los 481 millones de pesetas se comparan con los 469,7 de 1933. Es decir, que en más de 11 millones ha aumentado la recaudación en este año en relación con el pasado, según se vé, representando la cifra de 1934 un "record" desde 1923, pues cuando más se llegó a ingresar en este periodo fué en 1930, que se lograron 471,8 millones.

ENFERMEDADES DE LA BOCA Y DIENTES
LUDEÑA HIJO
ODONTOLOGO
Consulta de 10 a 2 y de 4 a 7
PLAZA MAYOR, 10
Teléfono 1158

El doctor Cañizo
Catedrático de la Facultad de Medicina, ha trasladado su Consultorio a
Zurbano, 28, 1.º, Madrid
Consulta: De tres a cinco
Teléfono 35.321

REUMATISMO
Sin drogas ni medicinas curará radicalmente
Pida hoy mismo un prospecto gratis a
IZARD - ROBREÑO
Apartado 5171. . Barcelona

Se han publicado extensas aclaraciones al decreto del 20 de Diciembre último, por el que se dictan reglas para el despido de los empleados y obreros de las Empresas de servicios públicos, con objeto de aclarar las dudas suscitadas, dando a dicha disposición legal su verdadera interpretación.

DOCTOR
SANDOVAL
APARATO DIGESTIVO Y RESPIRATORIO
RAYOS X
Consulta: de doce a dos. Plaza de los Bandos, 1

DR. HONORINO ESTEVEZ
PULMON Y CORAZON
RAYOS X
Doctor Riesco, 38, 1.º derecha
(Plaza del Liceo)
Consulta de 10 a 1 y de 3 a 6

Por orden del ministerio de Hacienda, inserta en la "Gaceta" de ayer, se da conformidad al acuerdo tomado por el Consejo del Banco de España el 11 del corriente para que a partir del 20 de Enero se reduzca en medio por ciento el interés que percibe el Banco en las operaciones de préstamo y de crédito, garantizadas con valores industriales, quedando por consiguiente fijado en el 5 y medio por 100.

DR. CAMISON
Oculista
Ex jefe del servicio de Oftalmología del Sanatorio Madrazo de Santander
Consulta de 12 a 2 y de 4 a 5.
Quintana, 11 Teléfono 2097
Entrada por Isla de la Rúa (antiguo caño de San Martín)

V. SANTOS MIRAT
MEDICO
Garganta, nariz y oídos
Consulta de 12 a 2
ESPOZ Y MINA, 2

El Dr. Población
Catedrático de la Facultad de Medicina
ha trasladado su domicilio a
ABASCAL, 24, 1.º, IZQUIERDA
MADRID

A. CASTAÑO
MEDICO DENTISTA
Consulta de diez a una y de cuatro a siete. Quintana, 5 y 7, principal

El Servicio Meteorológico Español nos ha facilitado los siguientes datos:

"Estado general.—Las presiones altas siguen centradas sobre Escocia, pero abarcan todo el continente, excepto el Mediterráneo y la Península ibérica, por donde se han extendido las presiones débiles del Oeste de Marruecos. Por toda Europa dominan los vientos del Norte, con cielo nuboso por el Sur y Oeste de Francia y nevadas por Alemania.

Por España ha llovido ligeramente por el Cantábrico, con más intensidad por Cataluña, y ligeras nevadas por la meseta central y cuenca del Duero. La temperatura ha descendido.

Tiempo probable.—Cantabria y Galicia: vientos moderados del Noroeste y ligeras lluvias. Cataluña y Levante: vientos de la región del Este y lluvias. Centro y cuenca del Ebro: cielo nuboso y algunas lloviznas o nevadas. Resto de España: buen tiempo nuboso.

EL DIA DE LA AUDIENCIA

Señalamientos para la semana

Día 22.—Causa del Juzgado de Peñaranda, por lesiones, contra Esteban Barrios y otros. Ponente, señor Díaz Rueda; fiscal, señor Alamillo, y defensor, señor Andrés y Manso, con el procurador señor González.

Día 23.—Otra del Juzgado de Béjar, por hurto, contra Angel Gabriel. Ponente, señor Del Busto; fiscal, señor González, y defensor, señor Iscar, con el procurador señor García.

Día 24.—Otra del Juzgado de Ciudad Rodrigo, por robo, contra Manuel Pardal Hernández. Ponente, señor Díaz Rueda; fiscal, señor G. Serrano, y defensor, señor Díez Jarque, con el procurador señor Ortega.

Día 25.—Otra del Juzgado de esta ciudad por hurto contra Joaquín Hernández. Ponente, señor Del Busto; fiscal, señor Serrano, y defensor, señor Díez Jarque, con el procurador señor Montero.

—Y otra ante el Tribunal de Urgencia del Juzgado de Peñaranda, por delito de amenazas, contra Juan de la Cruz. Ponente, señor Presidente; fiscal, señor Serrano, y defensor, señor Sánchez Fraile.

En la forma de costumbre informaremos del resultado de los juicios orales indicados.

EL LICDO. SALVADERA

DE AVILA

Una charla de García Sanchiz.

Se han recibido noticias en esta capital de que en breve dará una charla, en Arenas de San Pedro, el ilustre escritor y mago de la palabra, Federico García Sanchiz. Parece que una de las crónicas de su periódico hablado, "El Clamor", estará dedicada al puerto de Pico y a las cinco villas del Bardanco.

Detenido.

En Cebreros ha sido detenido el vecino de aquella localidad, Marcelino Terleira, por cometer actos contra la moralidad y decencia públicas. Ha pasado a disposición del juez para responder de los actos que se le imputaban.

Incendio.

En el pueblo de Santa Cruz del Valle se produjo un incendio en una casa propiedad de Jesús González. Acudieron las autoridades y vecindario a sofocar el fuego después de algún tiempo de incesantes trabajos.

No hubo que lamentar desgracias y las pérdidas se calculan en unas 2.000 pesetas. Parece que el incendio ha sido intencionado, pero las gestiones que lleva practicadas la Guardia civil no han dado resultado alguno favorable.

Enfermo.

Se encuentra enfermo don Angel Manglano.

Viajeros.

Ha salido para Madrid, don Benedicto García.

—Ha regresado de la capital de la República, don Mariano Abeín, acompañado de su esposa.

J. MARTIN

HUESPEDES, se admiten; excelente trato y buenas habitaciones. Ronda de Sancti-Spíritus, 18. 3-1

DESDE BARCO DE AVILA

Fallece una víctima del sangriento suceso del domingo

Fueron inútiles los constantes esfuerzos de la ciencia para salvar la vida de Félix Fontaiña, que resultó gravísimamente herido de dos puñaladas en el vientre, el domingo, 13 del actual, y de cuyo suceso dimos mención.

Perforada la vejiga, existían pocas probabilidades de salvación. Sin embargo, la ciencia aunó sus esfuerzos y ya parecía vencida la gravedad, máximo por el tiempo transcurrido.

El viernes, a la una de la tarde, y rapidísimamente, el enfermo se agravó y dejaba de existir. La noticia cundió por doquier, causando la sorpresa que es de suponer.

El sábado recibió cristiana sepultura, concurriendo el pueblo en masa, demostración evidente de las grandes simpatías de que gozaba entre el vecindario el infortunado Fontaiña.

Descanse en paz y reciba su atribulada familia la condolencia de nuestro sincero pésame.

RESFLO

SE ARRIENDAN pastos para 650 a 700 ovejas, guardados desde San Miguel, desde esta fecha al 15 de Abril, en la dehesa de Villardeleche (Endrinal). Para tratar, en la misma, o con Agustín Rubio, en Berrocal de Salvatierra. 4-1

TALLER DE RECAUCHUTADO, instalado en Madrid, se vende con existencias. Dirigirse, señor Barangnán, calle Alcántara, 21, primero, izquierda, Madrid. 3-1

VINO DE MESA de la finca "La Viña", de Doñinos. 7,60 los 16 litros; a domicilio, 8 pesetas. Despacho, miércoles y sábados, de una a cinco, Carretera de Ledesma, 15 (Garage).

HOLANDESAS

Ha llegado don Manuel Fernández con nuevo vagón de novillas, procedentes de la montaña de Torrelavega, paridas y próximas a parir; también trae toros para sementales. Para verlas y tratar, con don Manuel Fernández, Bordadores, número 16. 4-1

AUTOMOVILES DE ALQUILER.—Doy lecciones de conducción de automóviles, a precios económicos. Gabriel y Galán, número, 2, José Sánchez González. 8-a-3

ERUPCIONES DE LOS NIÑOS
Se curan con rapidez con
DEPURATIVO INFANTIL Y PASTA POROSA CABALLERO
De venta en droguerías y farmacias

ZAMORA AL DIA

A llevar pesetas.

El domingo último se trasladó a León, una comisión, en la que iraba el excelentísimo señor gobernador civil de esta provincia, don Jerónimo de Ugarte, la cual hizo entrega a la guarnición de Asalto, que aquí estuvieron durante los sucesos de Octubre y que pertenecen a aquella plantilla, de unas pesetas que les han correspondido de las de la suscripción provincial para la fuerza pública.

El Zamora a Coruña.

Ha producido inmejorable impresión, la noticia de haberse concedido por el Gobierno y debido a las gestiones del señor Cid, ocho millones de pesetas para la continuación de las obras del ferrocarril Zamora a Coruña.

Libertados.

Han sido puestos en libertad, Angel Martín y otros varios vecinos de Toro, que se hallaban detenidos en Zamora, por haber sido sorprendidos cuando celebraban una reunión clandestina.

La compañía de Carmen Sánchez.

Continúa cosechando aplausos por toneladas y llevándose la gente de calle, la compañía titular del circuito teatral "Empresas Reunidas", de la notable actriz Carmen Sánchez.

Se ha estrenado la comedia cómica de Muñoz Seca, "La M", que gustó extraordinariamente; aunque "Soy un sinvergüenza"—bueno, no vayan ustedes a creer que lo digo por mí. No soy un dechado de virtudes, pero eso tampoco; se trata del título de otra obra del citado autor—gustó aún mucho más y por coincidir su estreno en domingo, las tres secciones que se dieron, fueron otros tantos llenos.

Parece ser que, la compañía permanecerá en ésta unos días más, pues se está gestionando su presentación en Madrid.

Campeonato infantil.

El domingo último, en el campo de "Pantoja", se jugó el partido finalista del campaonato infantil local, entre los equipos "Perrina" y "San Martín", por el que había gran expectación, alineándose los equipos como sigue:

Cuadrado; Pepe, Carreras, Felipe, Victoriano, Venancio, Andrés, Poyo, Nave, Casimiro y Otenino, por el "San Martín", y por el "Perrina", Loraide, Macho, Prior, Javier, Charlot, Rosón, Domínguez, Leude, García, Blanco y Juarite.

El partido comenzó con un buen avance del "Perrina", que fué cortado por la defensa de los contrarios; mas otro avance incontenible del "Perrina", dió por resultado un goal para éstos.

Siguió otro avance con marcadura de goal para los "Perrinas", pero reaccionando el "San Martín y tras combinaciones que se aplauden, logran apuntarse el primer tanto.

La cosa se anima y el árbitro toca con el silbato un penalty contra el "Perrina" el cual tira Casimiro, logrando el segundo tanto para el "San Martín".

En los contrarios comienza el desaliento, pero con brío, vuelve a la canga y marcan el tercer tanto a su favor.

Cuadrado, el portero del "San Martín", está formidable, y para un formidable tiro de los "Perrinas", con un estilo zamoranísimo —vamos, de Ricardo Zamora—empatando los dos equipos a tres tantos, debido a un certero tiro que el portero perrinense, no pudo atrapar.

Poco antes de terminar el encuentro, el "San Martín", marcó el goal de la victoria, y momentos después, terminó el encuentro, con el resultado siguiente: "San Martín", 4. "Perrina", 3.

Casimiro, Cuadrado, Poyo, Pepe y Carreras, se distinguieron por el equipo vencedor y por el vencido, Javier y Charlot.

Entre una salva de aplausos y algunas protestas para el árbitro, que estuvo algo desacertado y parcialista, fué entregada la copa del campeonato infantil, al capitán del equipo vencedor, que en buena lid, fué conquistada.

EL CORRESPONSAL

ARBOLES FRUTALES Y FORESTALES
Para pedidos, dirigirse a Isidoro Valpuesta, Colón, 49, Palencia. Se remiten catálogos gratis
-a-

PERDIDA.—Se ha perdido, el día 12, desde la Posada del Arbol del Arrabal del Puente, por la carretera de Alba de Tormes, un saco, conteniendo: Dos chaquetas, dos pares de pantalones azules, de faena; dos pares de alpargatas y dos cinchas de correa. El que indique su paradero, se ruega lo entregue en dicha posada, o en Alba de Tormes, a Antonio Hernández, casa de comidas, Puerta del Río. 6-4

Dr. Serafín de Dios y Dios
VENEORÓLOGO
Piel y Sífilis.-Análisis Serológicos de la especialidad
Consulta de 11 a 2
Ventura Ruiz Aguilera, número 8
(Calleja de Términus)

CAMIONES RAPIDOS
MADRID-SALAMANCA
Trasporte de toda clase de mercancías a precios económicos
Administraciones:
SALAMANCA. - Fernando de la Peña, 7. Teléfono 1157
MADRID. - C. Toledo, 135 (Parador Madrid). Teléfono 70225

DE PLASENCIA

Viajeros

Marchó a Cáceres, a cuya Sucursal va destinado, el que hasta ahora fué director de esta Sucursal del Banco Hispano Americano, don Miguel Ruiz de Silva, acompañado de su esposa, hijos y madre política.

En la estación fué despedido por el personal en pleno de la Sucursal de esta ciudad.

Deseamos al buen amigo mucha suerte en su nuevo destino. Felicitándole, aunque sintiendo se aleje de las buenas amistades que por aquí deja.

Nuevo director

Para substituir al antes citado señor Ruiz de Silva ha sido nombrado el señor apoderado de la Sucursal de dicho Banco en Mérida, don Julio Rastroco Caballero, quien se ha posesionado de la Dirección de ésta.

Al felicitarle efusivamente, nos complacemos en darle nuestra más cordial bienvenida, deseándole grandes éxitos en su importante nuevo cargo, a la vez que grata estancia entre nosotros.

El cine y el teatro

Se anuncian muy celebradas películas, entre las que merecen especial mención "Agua en el suelo" y "La princesa de la Czarda", en el Teatro Romero. La primera, el próximo domingo, día 20.

Existe gran expectación por conocerla.

Es muy de elogiar el propósito de esta empresa, que, en poco tiempo, nos ha servido cintas españolas tan interesantes como las muy aplaudidas "Aves sin rumbo", cuya música es ya popularísima; "Sobre el cieno", "El canto del ruiseñor", "La noche del pecado" y otras varias; además de habernos presentado a la compañías de comedias de José Montijano, que puso en escena las deliciosas obras de Muñoz Seca, "Las hijas del Rey Lar", "La Eme" y "La tela", y la preciosa de Serrano Anguita, "Tú, el barco; yo, el navegante", logrando grandes entradas y cosechando muchos aplausos.

—En Alkázar, lo más saliente, "El negro que tenía el alma blanca", "Catalina de Rusia", "Noches moscovitas" y la función de los Amigos del Niño.

No hay más novedades.

ANGEL ROSADO ACUÑA

"EL METODO DEL HOGAR"
Academia de corte y confección para señoritas
Garantizando su enseñanza en 3 o 4 meses.
Se hacen patrones a medida. - Precios especiales para modistas
SAN PABLO, 6, PRINCIPAL. -- Teléfono, 2028

AL FOOT-BALL
PARTIDO INTERNACIONAL FRANCIA-ESPAÑA
el jueves, 24, en Madrid
Viaje en autocar, organizado por el INSTITUTO ESPAÑOL DE TURISMO DE MADRID. Salida: el día 24, a las ocho de la mañana. Regreso: el mismo día, después del partido
POR PESETAS 45
Todo comprendido (comida y entrada al partido).
Informes en la delegación de Salamanca:
EMILIO GUERRERO - Pozo Amarillo, número 7. Teléfono 1745

Caja de Ahorros y Monte de Piedad de Salamanca
ZAMORA, 27, E ISABELES, 1.—EDIFICIO DE SU PROPIEDAD
Establecimiento benéfico fundado en 1880, inscrito en el Registro especial de entidades de Ahorro del Ministerio de Trabajo por Real Orden de 2 de Diciembre de 1930
SUCURSALES: PEÑARANDA DE BRACAMONTE Y ZAMORA
Operaciones que realiza:
Libretas ordinarias de ahorro ..... 3 % anual
Imposiciones a seis meses ..... 3,60 % —
Imposiciones a doce o más meses ..... 4 % —
PRESTAMOS: Con garantía personal, hipotecaria, de valores del Estado, de mercancías depositadas en los Almacenes Generales y de ropas y alhajas; al 5 por 100 hasta 2.000 pesetas y al 6 por 100 cantidades superiores:
HUCHAS DE AHORRO: Muy prácticas para ahorrar en casa, se facilitan gratuitamente.
SELLOS DE AHORRO: Se expenden a diez, veinticinco, cincuenta céntimos y una peseta y se admiten como metálico en las imposiciones de Caja de Ahorros y en las operaciones del Monte de Piedad.
HORAS DE OFICINA: Mañana, de nueve y media a una; tarde, de cuatro a seis; fiestas no dominicales, de diez a doce. Los domingos no se abre. Los sábados por la tarde, la sección de Monte de Piedad despachará hasta las siete en los meses de Noviembre, Diciembre, Enero y Febrero, y hasta las ocho, en los demás.
Ahorre desde hoy mismo y encontrará mañana una fortuna
EL CONSEJO DE ADMINISTRACION está formado por los prestigiosos salmantinos siguientes: Presidente, D. Fernando García Sánchez; Vicepresidente, D. Julio Ibáñez Moreno; Secretario, don Manuel Sánchez Fabrés; Vicesecretario, don Antonio Crespo Colmenar; vocales: D. Manuel González Calzada, D. Enrique Esperabé Arteaga, D. Filiberto Villalobos González, D. Vicente García Martín, D. Mariano Rodríguez y Rodríguez, D. Manuel Ambrosio Bellido, D. Angel Llorente Sánchez, D. Juan Mirat Domínguez, D. Luis Infante Ortiz, D. José Gordo Centenera, D. Fernando Iscar-Peyra, D. Emilio Román Retuerto, D. Primitivo Santa Cecilia, D. Nicolás Rodríguez Aniceto, D. Manuel del Yerro y Ruiz Zorrilla, D. Ricardo G. González Borreguero, D. Paulino Sierra Corrales, D. Manuel Sánchez García, D. Antonio Estella y Bermúdez de Castro y don Martín Tapia López

Universidad de Salamanca 2017

Junta general de la Cruz Roja

El domingo, a las doce, celebró el Comité local de la Cruz Roja Junta general reglamentaria, tal como disponen los estatutos de tan benemérita asociación. Asistieron las señoras Esperabé Verástegui, Miranda, Calama, Arcocha y otras, y las señoritas Viñuela (V. C.) Calama (E. M. L)), García, Elvira, Charro, Prim, Charro, García Rodríguez, Sánchez, Méndez, Además de los consocios señores Esperabé (E. y J.), Hoyos Ibáñez, Santos Sandoval, Bustos, Clairac, Buxaderas, Miñambres, Verástegui, Calama, Gazol Barregón, Méndez, y Martín, Jesús.

Presidió el acto el delegado presidente don Enrique Esperabé y abierta la sesión, fué leída y aprobada el acta de la junta general anterior, dando lectura acto seguido el secretario de la entidad, don Antonio Calama, de una bien escrita Memoria, que copiamos al final en unión de otra no menos interesante que el tesorero, don Julio Ibáñez presentó con el estado económico del ejercicio y que también damos a nuestros lectores.

Como disponen los estatutos que para ser aprobadas las cuentas han de ser revisadas por tres socios que no pertenezcan a la directiva, la asamblea designó para ese objeto a la señorita Joaquina Maldonado y a los señores don Germán Gazol y don Ramón Clairac, por los que, una vez examinada, las prestará la Junta su aprobación.

Después el señor presidente hizo un resumen de ambas memorias presentadas, que reflejan fielmente el estado de la Institución, e hizo votos por la prosperidad de la misma, demostrando la gratitud a todos los colaboradores de tan benéfica obra, y a la prensa sobre todo, que tan entusiasta y liberal acogimiento dispensa a todo lo que con la Cruz Roja se relacione, pidiendo para la local un voto de gracias que se acordó unánimemente por los reunidos.

A las dos terminó la sesión.

Memoria de la Tesorería

Según ya preveíamos en la Memoria del año anterior presentada, casi hemos dado fin al capital social; pero si tenemos en cuenta que la finalidad de nuestra Asociación no es la de acumular cantidades sino la de emplearlos debidamente, atendiendo y remediando los males de la clase menesterosa, así como también el de colocar nuestras clínicas y dispensarios con instalaciones en debidas condiciones para que puedan dar el fruto apetecido, debemos sentirnos orgullosos los que actualmente formamos la junta directiva, pues logramos plenamente el fin perseguido.

El no haber podido celebrar este año el festival taurino que en otros anteriores ha sido la base de nuestros ingresos, nos ha creado una situación difícil, pero no desesperada. Ha sido este ejercicio económicamente hablando quizá el más difícil, en la vida de nuestro Comité local.

Se han liquidado totalmente las obras e instalaciones efectuadas en nuestros dispensarios, sin que quede pago alguno pendiente.

En el próximo ejercicio, libres ya de cargas apremiantes y de adquisiciones costosas, se desenvolverá normalmente nuestra vida económica y aun cuando los fondos que tenemos son bien escasos, es de presumir encontremos el apoyo que necesitamos, lo mismo en nuestro Comité central que en la caridad y largueza de los salmantinos favorecedores, cuidándonos, por otra parte, de buscar el modo de obtener algún ingreso extraordinario.

Queda, además, pendiente de cobro alguna subvención que creemos será realizada en el mes de Enero.

Siguen acentuándose las bajas inexplicables de nuestros socios protectores, que sin duda no se han dado perfecta cuenta de nuestros sacrificios y desvelos por los necesitados, dando, con aquéllo, como resultado, una sensible disminución en lo percibido por cuotas. La junta directiva se ha preocupado de este extremo y se acordará poner en vigor las medidas necesarias para hacer una intensa propaganda del altruismo de nuestros ideles que serán acogidos, seguramente, por los salmantinos con el cariño y hospitalidad propios de la hidalguía de la tierra charra.

Salamanca, 31 de Diciembre de 1932. — El tesorero, Julio Ibáñez Rodríguez.

Memoria de la Secretaría

Voy a presentaros la cuenta rendida de la labor meritísima del Comité local durante el útimo ejercicio. Puesta a vista en lo alto, la mano en el corazón y el alma en el necesitado, hemos caminado día tras día y consagrado nuestras acciones en loor a la suprema finalidad de la amada causa, ocurriéndonos como consecuencia lo que a nuestro fundador Dunant, al que mucho le dieron pero más dió, muriendo pobre habiendo sido rico, fuimos también en ocasiones ricos y ahora estamos pobres, por haberlo, cómo él, dado todo a los menesterosos que lo precisaban, y con ello les volcamos energías, sacrificios, desvelos, prodigando ciencia nuestros médicos, derrochando abnegación nuestras enfermeras, aportando trabajo nuestras ambulancias, a estos tres valiosos elementos cooperadores, se debe únicamente el éxito obtenido, la junta de gobierno no hemos hecho más que dirigir, encauzar, encuadrar.

Nos cabe la satisfacción a todos del deber cumplido, que para orgullo de la Institución nos han ratificado y reconocido, en calurosas felicitaciones, desde los más altos dirigentes de la política española, hasta nuestros jefes e inspectores de Comité central, que se dignaron honrar esta casa visitándola, y el pueblo salmantino en fausto día en que irrumpieron durante la fiesta de la banderita, por las rúas de la ciudad manos blancas y caras angelicales, que bajo el escudo del aspado y bermejo emblema, sin rubor y sin eufemismos, demandaban una caridad y un óbolo, para el enfermo, el herido y el hambriento.

¡Qué agradecidos estamos a la generosidad ajena!

La Cruz Roja local, siempre benemérita, forma, cual con sus postulados, en las listas de aportaciones altruistas, porque no perdemos oportunidad ni medios en enrolarlos, en todas las cruzadas organizadas, para proporcionar auxilios pecuniarios en las distintas facetas, de contentar al que sufre y padece, unas veces contribuyendo a suscripciones públicas, otras ofreciendo con largueza camas y albergue, a los que alcanzaron martirios cuando la marea de las olas de sangre enlutaron España, porque ante nuestras puertas ni hay fronteras ni aduanas para nadie, todos, blancos o rojos, azules o amarillos, llevando sangre, dolor hambre o miseria, tienen derecho de asilo y pasan sin dilación, y ya dentro, los vigorosos y voluntarios brazos de los camilleros de nuestra nunca bien alabada ambulancia los trasportan, las damas enfermeras, ángeles de caridad, de albo ropaje, los consuelan y los notables médicos de los consultorios los curan con su ciencia insuperable y los modernos medios médico - quirúrgicos con los que nos hemos preocupado de dotarles.

Tenemos varios proyectos a desarrollar en el año entrante, siendo el más importante el establecimiento de un servicio permanente de socorro y urgencia, que por el emplazamiento céntrico de nuestra casa, resultaría en extremo necesario y beneficioso a la sociedad y a la localidad.

Pero para ello nos hace falta dinero, mas tenemos la persuasión de que Salamanca, siempre desprendida y siempre hidalga, francamente hospitalaria y reconocimiento noble, no nos ha de regatear al darse cuenta de esta "lagrimita" nuestra, nunca más justificada y perdonada.

Rindamos un elocuent etributo de gratitud merecida a nuestros favorecedores, Comité central, entidades oficiales, donantes particulares y un recuerdo sentido, piadoso y cristiano, a los consocios fallecidos, hermanos nuestros en santa comunión benéfico-social y terminemos haciendo un llamamiento a nuestras filas a aquellas personas buenas que quieran merecer el favor divino, colaborando en la obra de vestir al desnudo, dar de comer al hambriento, de beber al sediento, de consolar al triste, curar, aliviar al enfermo...

¿Se puede aspirar a más?—Antonio Calama Sanz.

EL ADELANTO de hoy consta de DOCE páginas.

SUCESOS PROVINCIALES

Una riña en Arapiles

El domingo último se encontraba en el baile de Arapiles—en cuyo pueblo se celebraba la fiesta de su Santo patrono—el joven de veintiocho años Marcelino García Sánchez, alcalde de Aldeatejada, con su novia Soledad García Fernández.

Dos jóvenes de la localidad se acercaron a la pareja, solicitando que Soledad bailase con ellos. La muchacha se negó, y surgió entonces una discusión, que degeneró en riña.

En el fragor de la disputa, Marcelino sacó una pistola y sobre él se abalanzaron los demás, para quitársela. Entonces sonó un disparo, y la bala fué a incrustarse en el techo.

En la riña resultaron heridos Marcelino García y Rodolfo Marcos García, que fueron curados en la Casa de Socorro de heridas leves.

A Marcelina se le ocupó la pistola, que es marca "Astra", calibre 9 milímetros, para cuyo uso tiene licencia, según él asegura; aunque no puede presentarla, por haberla perdido en el forcejeo con sus contrarios.

El asunto ha pasado al Juzgado de Instrucción, que instruye las oportunas diligencias.

SE VENDEN materiales procedentes del derribo del antiguo Correccional. En el mismo informarán. 3-a-1

LOS CATARROS mejoran y la tos cesa con
«Pastillas Crespo»

El cursillo sobre Avicultura y Cunicultura

La Dirección general de Ganadería abre un concurso para cubrir ochenta plazas de alumnos libres para obreros del campo, pequeños propietarios y aficionados, para un cursillo que sobre avicultura, cunicultura y preparación y curtido de pieles, completamente gratuito, se celebrará en el próximo mes de Marzo.

Las instancias serán cursadas a la Dirección de Ganadería, antes del 15 de Febrero próximo, debidamente reintegradas, haciendo constar pueblo de residencia, condiciones y cuantas particularidades se juzguen de interés.

NOTICIAS DE INSTRUCCION PUBLICA

Ascensos por corrida de escalas. Subasta para la construcción de Escuelas en El Tejado

En la "Gaceta de Madrid", correspondiente al día 17 de los corrientes, se publican los ascensos para cubrir las vacantes ocurridas en el escalafón general del Magisterio Primario durante el mes de Diciembre último.

Los últimos números ascendidos en maestros son: A 8.000 pesetas el número 433; a 7.000, el 1.178; a 6.000, el 2.028; a 5.000, el 3.814, y a 4.000, el 877 E.

En maestras los últimos números que han ascendido son: A 8.000 pesetas, el número 450; a 7.000, el 1.133; a 6.000, el 2.079; a 5.000, el 3.799, y a 4.000 el 631 H.

15-12-934. Vacante de la señora Ordóñez, 5.612; a 4.000 pesetas señora Vicario, con cuatro años, seis meses y veinte días de servicios en la categoría de 3.000 pesetas en 30 de Noviembre de 1934 y posesionada, por reingreso, en Salamanca el día 6 de Octubre último.

También en la "Gaceta" del día 18 se publica el siguiente anuncio de la dirección general de Primera Enseñanza.

"No habiéndose podido celebrar la subasta de las obras de construcción de un edificio con destino a escuelas unitarias en El Tejado (Salamanca), cuyo anuncio se insertó en la página 317 del anexo único de la "Gaceta de Madrid", correspondiente al día 16 de Diciembre último, por el presupuesto de 51.215,81 pesetas.

Esta Dirección, en cumplimiento de lo prevenido en el artículo octavo de la vigente instrucción de subastas de 13 de Julio último ("Gaceta" de 30 de Agosto), ha acordado señalar el día 26 de los corrientes, a las once horas, para la celebración de la subasta, ante la Delegación de Hacienda de la provincia de Salamanca, en las condiciones y requisitos exigidos en el citado anuncio.

Madrid, 17 de Enero de 1935.—El director general, Rafael González Cobos."

SE ARRIENDAN ciento veinte huebras de tierra en el término de esta ciudad, situadas en el teso de la feria. Informarán, Afueras de Zamora, número 1, entresuelo. 8-2

Diputación Provincial

SESION DE AYER

La presidió el señor Ruipérez, y conoció de los asuntos que siguen:

Informe del Negociado del Impuesto de cédulas personales en la instancia promovida por don Ramón Merino Pérez, Jefe de Negociado de la Delegación de Hacienda de esta provincia solicitando modificación en su cédula personal.

Informe de ídem en la instancia promovida por don Domingo Marcos del Brío, guardia de Asalto solicitando se le facilite cédula personal sin penalidad.

Informe del Negociado de Reclamaciones de dicho Impuesto proponiendo se condene a varios contribuyentes a ingresar en Arcas provinciales las cantidades que adeudan a la Corporación.

Informe de ídem proponiendo la anulación de varios expedientes instruídos contra contribuyentes de dicho Impuesto.

Instancias promovidas por los alcaldes de los Ayuntamientos de Valsalabroso, Encina de San Silvestre, Arapiles y Fregeneda, solicitando subvención para obras de caminos con el fin de remediar el paro obrero.

Informe del Negociado en la petición formulada por el Ayuntamiento de Barceo solicitando subvención para obras de conducción de aguas al Agregado Berceínos.

Informe de ídem proponiendo el nombramiento de un vocal y un técnico para visitar las obras sanitarias realizadas por el Ayuntamiento de Hinojosa de Duero.

Informe de ídem en la instancia promovida por el Ayuntamiento de Mozárbez, solicitando subvención para obras sanitarias.

Instancia promovida por don Gabriel Garzón y otros vecinos de Pedro Alvaro (Villares de Yeltes), solicitando una subvención de 4.000 pesetas para ayuda de la construcción de un camino que una a dicho agregado con el de Pozos de Hinojo, que es el más cercano.

Informe del Negociado participando haber cumplido los veinte años de servicios el carrero de la Casa de Huérfanos y Desamparados Sebastián Gil Rodríguez, procediendo su jubilación con el haber pasivo reglamentario.

Instancias promovidas por distintos interesados solicitando las plazas vacantes de personal subalterno del Hospital provincial.

Cuenta por bagajes facilitados por el Ayuntamiento de Villarino al Cuerpo de Carabineros durante el cuarto trimestre de 1934, importantes 25 pesetas.

Oficio del Arquitecto provincial relativo al informe interesado sobre instalación de la calefacción existente en el Hospital provincial.

Oficio de ídem solicitando el pago de la cantidad destinada a la construcción del Comedor de Caridad.

Certificaciones de obras informadas por ídem.

Cuentas y facturas informadas por ídem.

Informe de ídem en la instancia promovida por don Ricardo González Martín solicitando devolución de fianza definitiva.

Informe de ídem en la instancia promovida por un funcionario provincial, solicitando anticipo de dos pagas reintegrables.

Informe de ídem en la instancia promovida por don Jacinto García Berrocal, contratista de las obras de la Residencia provincial de niños, solicitando que la fianza constituída en créditos referentes a construcción del edificio colonia veraniega de asilados quede afecta a la cantidad consignada en el Presupuesto actual.

Informe de ídem en la instancia promovida por don Juan Salvador, portero de la Audiencia Provincial en nombre propio y en el de los demás compañeros solicitando gratificación por los servicios que prestan relacionados con el Censo electoral.

Instancias promovidas por Paz González Rodríguez, Damiana Alonso Rodríguez y José Iglesias Tais, solicitando autorización para practicar en las distintas clínicas del Hospital.

Oficios del Director de los Establecimientos provinciales de Beneficiencia dando cuenta de haber fallecido Dolores Muñoz San Segundo y Valentina Gómez Terradillo que estaban asiladas en el Manicomio provincial.

Oficio de ídem participando haberse ausentado sin permiso el asilado en la Casa de Huérfanos y Desamparados, Alejandro Martín Cristóbal, por cuya causa ha sido dado de baja definitiva en dicha Casa.

Expedientes de ingreso en el Hospital provincial de Francisco Alonso, de Serradilla del Arroyo, de Felicitas Gil Cuadrado, de Ahigal de Villarino y de María Olivas Lucas, de Fregeneda.

Idem ídem en la Casa de Huérfanos y Desamparados de Nicolás Herrero Hernández, de 78 años, vecino de Nava de Francia y de Jacinta Rubio Hernández, de 82 años, viuda, vecina de esta capital.

ESCUELA DE SAN ELOY

Junta general de consiliarios

Se celebró el domingo, presidida por el regente, don Manuel González Calzada, acompañado de los consejeros don Blas Santos Franco, don Clemente Tomás, don Mariano Reymundo Tornero, don Dimas Ledesma y don Antonio Chamorro.

Se aprobó el acta de la última.

Se leyó el balance de cuentas del ejercicio económico de 1934, y se nombró una comisión formada por los consiliarios don Gabino Garabís, don Victoriano Calón y don Antonio Chamorro, para que las examinen e informen, y si el informe es favorable, las cuentas se consideran aprobadas.

Finalmente se procedió a la renovación de los consejeros que les correspondían salir, y que eran los señores González Calzada, Iscar, Blanco Cobaleda, Reymundo Tornero y Santos Franco.

Por aclamación, fueron reelegidos.

Toda la correspondencia de EL ADELANTO, se dirigirá al Apartado de Correos núm. 10.

HOY, martes : LICEO
DIA ESPECIAL DE MODA
A las seis y tres cuartos
y a las diez y media
Un film para familias, presentando a **Gaby Morlay** y **Henry Rollan** en la formidable adaptación
FELIPE DERBLAY
Dedicada al público femenino

HOY, martes : MODERNO
A las seis y tres cuartos
y a las diez y media
BUTACAS: 1,00 y 0,75
Un film excepcional que da una lección en la vida, presentando a **Marion Nixon** y **William Gargan** en la sensacional película
DESHONOR

EL JUEVES:
DIA DE GRAN MODA
"AGUA EN EL SUELO,,
Un film en **Español**, cinematográficamente mejor que «La Hermana San Sulpicio» : La más feliz creación de **MARICHU FRESNO**
Una verdadera actriz de cine
Desde mañana, a las cuatro, se **Despachan Localidades**

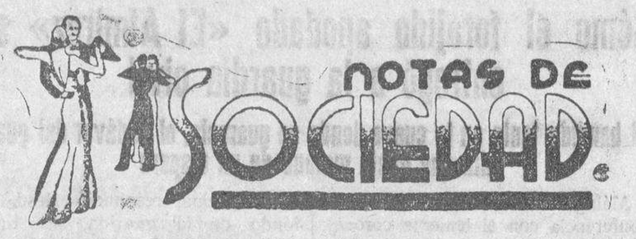

PARA ELLAS

El velillo gana terreno

El velillo que colocamos sobre nuestros sombreros se ha convertido en una necesidad para gran número de mujeres.

Las variaciones de nuestros velillos son originales y dignas de admiración, pues no se contentan con ser un fino encaje para proteger nuestra piel contra las impurezas de la atmósfera de una gran ciudad, sino que pretenden ser una prenda plena de coquetería y de garbo. Los hay, efectivamente, de formas imprevistas: a lo mejor, descienden en triángulo sobre la punta de la nariz, o bien forman una aureola a la frente. Algunas tocas se acompañan de una especie de velo que recuerda el que usaban las mujeres de Turquía, el velo, muy ligero y transparente a la altura de los ojos, se hace más tupido a partir de la nariz y envuelve completamente la boca y el mentón.

Por distintas que sean sus formas, el velillo de tul constituye un adorno muy grato, que viene a traer su nota de dulzura en nuestros sombreros, un poco extraños, de la actual temporada.

VIAJES

Han llegado:

De Madrid el ingeniero don Manuel Ayuso Aguirre.

—De León, el industrial don Antonio Holgado Macías.

DE DIAS

Mañana, festividad de San Ildefonso, es el santo de los señores Díaz Ajero, Rodríguez, Sánchez de la Peña y González.

—Mañana, día 23, celebra su santo el doctor en Medicina, don Alonso Hernández.

EL TE - BAILE DEL NOVELTY

El domingo se celebró en el Salón del Hotel Novelty un té-baile que constituyó otro éxito, por su acertada organización.

Concurrieron las más distinguidas familias, entre las que recordamos a las de Alonso, Arteaga, Calama, Esperabé, Ferreira Goenaga, Frutos, Marcos, Pérez Tabernero Santos Lozano, Serviá, Felipe, Irandiarena, Santiago, García Mata y Campos.

Una notable orquesta ejecutó los más modernos bailables que el elemento joven aprovechó para lucir sus habilidades.

El té-baile terminó después de las nueve de la noche.

FALLECIMIENTOS

Ayer falleció, rodeado de los cuidados de los suyos y confortado con los Santos Sacramentos, el señor don José Hernández Martín, conocido industrial de esta plaza y persona que gozaba de la mayor estimación.

El finado, caballero de admirables cualidades y méritos, dedicó toda su vida al trabajo, logrando rodearse de los mayores afectos, a la vez que de un nombre prestigioso que ofrecer a los suyos. Su muerte ha causado general sentimiento.

Con tan triste motivo, testimoniamos nuestro más sentido pésame a sus afligidas hijas, doña Carolina, doña Manuela y doña Aurelia; hijo político, don Francisco Cañada Hernández, Agente comercial de esta capital; hermano político; tíos, primos y demás parientes.

Después de larga dolencia, soportada con la mayor resignación, y rodeada de los tiernos cuidados de los suyos, y confortada con los Santos Sacramentos, falleció el domingo, la virtuosa y respetable señora, doña Catalina Martín Esteban, esposa de nuestro buen amigo don Jesús Martín Ganzález.

Virtuosa y caritativa la finada dedicó toda su vida a practicar el bien, socorriendo y consolando cuantas necesidades tuvo conocimiento, por lo que se hizo acreedora al profundo respeto y consideración de cuantos la conocieron y trataron.

Ayer tarde se verificó el acto de su entierro, que constituyó una verdadera y sentida manifestación de duelo, prueba evidente de las amistades, conque tanto la finada como su estimada familia contaban en Salamanca.

Descanse en paz tan virtuosa señora, y con tan triste motivo, reciban la expresión sincera de nuestro pésame, su desconsolado esposo, don Jesús Martín González; hijos, doña Pilar, doña María, doña Margarita (maestra nacional de Albala), doña Engracia, don Pedro y doña Catalina (maestra nacional de Acebo); hijo político, don Adrián González (maestro nacional de Albala); hermanos, doña Engracia, doña Francisca y don Jacinto; nietos, hermanos políticos y demás parientes.

—El día 25 de los corientes se cumple el cuarto aniversario del fallecimiento de la bondadosa señora doña Secundina Sánchez y Sánchez, esposa que fué del también ya difunto, médico titular de Béjar, don Mateo Montero Gómez.

A sus hijos y demás familia le racemos presente en tan triste fecha nuestro sentimiento y nos adherimos a su dolor.

—El domingo falleció en Salamanca, el señor don Juan Suñé Ulle, jefe molinero, persona muy conocida y estimada en nuestra ciudad. El finado, hombre de gran actividad, dedicó toda su vida al trabajo, haciéndose acreedor al profundo cariño y estimación de cuantos le conocieron.

Con tan triste motivo, testimoniamos nuestro más sentido pésame a su desconsolada esposa, doña Rosa Oliva Gisbert; hijos, doña Filomena y don Juan; hijos políticos don Moisés Anegón Septién, industrial de esta plaza y doña Angela Poveda de la Mano; nietos, y demás familia.

Bufandas y Jerseys. Casa Viñuela.

Registro Civil

Durante las últimas cuarenta y ocho horas se han hecho en este Registro civil las inscripciones siguientes:

NACIMIENTOS

Isabel Galán Martín, María del Pilar Flores Serrano, Inés González Regalado, Manuel Herrero García, Santiago García Moro, Consuelo Caballo Benito Eugenia Candelas González Herrero.

DEFUNCIONES

José Hernández Martín, de ochenta y cinco años; Remedios San Matías Carro, de cuarenta y cinco; Catalina Martín Esteban, de sesenta y un años; Ramona Blázquez Pérez, setenta y un años; Raimunda de la Iglesia, de ochenta; Nicanor de la Mano de cincuenta y cinco; Encarnación García, de once años.

¡¡! Lea usted EL ADELANTO

SEÑORITA...!
Los más nuevos dibujos para KIMONOS, los presenta
ALMACENES GARCIA
a 3,60 el CORTE
AZAFRANAL, 7 (frente a Correos)

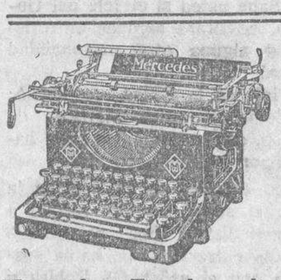

INVENTO MARAVILLOSO
MAQUINA DE ESCRIBIR
MERCEDES ELECTRA
La más rápida. 20 copias a la vez
Mercedes Exprés, número 6
con TABULADOR AUTOMATICO y FAVORIT, últimos modelos
MERCEDES PORTÁTIL

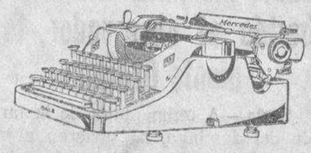

Calculadoras "LIPSIA,,
sumadoras y para todas las operaciones
:: Pídanlas a prueba al Representante general para España ::
OTTO HERZOG, calle Andrés Mellado, 32. - MADRID
Actualmente en el Hotel Términus, de Salamanca, donde pueden dirigirse para toda clase de consultas

Universidad de Salamanca 2017

El comandante aviador señor Martinez de Aragón, muere en un accidente de aviación

El señor Lerroux celebra una conferencia con el señor Gil Robles, para despejar la situación política

Confia el Jefe del Gobierno en el patriotismo de todos para resolver las dificultades

EN LA SIERRA DE MOLLINA

Cómo el forajido apodado «El Almirez» se entregó a la guardia civil

El bandido tenia en la cueva donde se guarecía, el cadáver del guardia que habia matado de un disparo

Málaga.—Hemos sostenido una conferencia con el teniente coronel de la Guardia civil, don Aquilino Porras, que ha mandado las fuerzas que fueron a la Sierra Carmona, entre los pueblos de Molina y Amelda, para lograr la captura del bandido Fernández del Pozo (a) "El Amirez.

Como se sabe, "El Amirez", después de sostener el tiroteo desde su guarida, en la cueva del "Acebuche", en el paraje nocido por "Camorra", hirió mortalmente al guardia civil Francisco Pedón Pastor.

A pesar de que las primeras versiones oficiales dieron cierto, que éste guardia había sido llevado, primero a Molina y después, a Antequera, en cuyo último punto, había dejado de existir, ha podido comprobarse, que lo ocurrido fué que se apoderó del cuerpo del guardia civil agonizante, y lo introdujo con él, en la cueva, a modo de rehenes.

Toda esta madrugada última, la Benemérita ha tenido cercado en su cueva, al bandido, arrojando contra ella, numerosas bombas de mano, pero sin que estas enérgicas medidas, lograran el objetivo perseguido.

En vista de ello y ante el hecho de que las bombas no daban resultado, porque no producían daño alguno en la roca viva, se desistió de tal empeño, aplazándose toda diligencia hasta que la luz del día hiciera desaparecer las penumbras y poder así operar más eficientemente.

El teniente coronel, señor Porras, nos ha dado detalles de la captura del criminal realizada a las ocho de la mañana, en medio de una torrencial lluvia y de un frío intensísimo.

La entrega ha sido emocionante.

El médico titular de Molina, señor Medina Toledo, que conoce a "El Amirez", se acercó a la cueva, instando a Fernández del Pozo, a que se entregase a las fuerzas de la Guardia civil.

El criminal respondió desde el fondo de la guarida, que tiene varios metros de profundidad:

—Me entrego, pero con una condición...

—¿Cuál?—inquirió el citado facultativo.

—La de que no me hagan el menor daño y la que es usted, quien tiene que bajar por mí.

En efecto, el señor Medina Toledo, agarrado a la cintura por una sólida cuerda, descendió hasta el fondo de la cueva, donde se hallaba el bandido y en estado de descomposición, el cadáver del infortunado guardia civil, Francisco Pendón.

El bandido, ante el temor de que las fuerzas que esperaban a su salida, disparasen contra él, se abrazó fuertemente al médico, saliendo de esta manera a flor de tierra.

Momentos después, ya esposado "El Amirez", los guardias Heredia y Monrete, compañeros de la víctima, bajaron por él a la cueva, subiendo el cadáver de la misma forma que se hizo con el médico y el forajido.

El cadáver de Francisco Pendón, fué trasladado a Molina, y en la casa- cuartel, se improvisó una capilla ardiente, por la cual desfiló el pueblo en masa y numerosísimos vecinos de otros colindantes.

El criminal ha sido trasladado a Antequera, en cuya cárcel de partido, ingresó. El cadáver del heróico guardia Pendón, será trasladado a Málaga mañana, proyectándose aquí, un entierro que constituya un acontecimiento.

JUICIO SUMARISIMO

Sevilla.—La autoridad militar ha dispuesto la celebración de juicio sumarísimo contra Antonio Fernández Pozo, "El Amírez", que en Mollina (Málaga), dió muerte hace dos días al guardia civil Francisco Pendón.

A tal efecto, se ha dispuesto que sean reclamadas las actuaciones practicadas hasta el momento.

Una camioneta ocupada por familiares de presos de la cárcel de Málaga, que se dirigian a visitarlos, se precipita por un barranco de cinco metros

Tres personss muertas y las restantes heridas, algunas de gravedad

Málaga. — A mediodía se recibieron noticias de una horrorosa catástrofe automovilista acaecida en la carretera de Ronda. En los primeros momentos, en los centros oficiales sólo se tenían detalles muy escasos del suceso. Posteriormente pudimos ampliar las referencias y obtener una versión exacta del trágico accidente.

Del pueblo de Cañete la Real, salió de madrugada una camioneta de carga, ocupada por 25 familiares de individuos presos en la cárcel de Málaga, como presuntos complicados en el movimiento último. Todas estas personas habían gestionado la necesaria autorización para hacer el viaje y conseguida aquélla, salieron para Málaga. La primera etapa del viaje se efectuó sin novedd, pero al llegar la camioneta al kilómetro 49 de la carretera general, en su bifurcación con la de Ronda, a Gobantes en la de Campillos a Málaga, el vehículo, por no haber tomado bien la recta, se desvió, yendo a caer por un barranco de unos cinco metros de profundidad.

Se produjeron momentos de verdadero horror y los viajeros que habían resultado ilesos y menos gravemente heridos, acudieron en auxilio de los restantes. Debajo del coche habían quedado muchachas y un niño. Se dió aviso de lo que ocurría al cuartel de la Guardia civil de Campillos, de donde salieron fuerzas, al mando del teniente señor Campos. Estas auxiliaron a los heridos, trasladándolos a diversos domicilios, donde recibieron asistencia facultativa.

De debajo del vehículo fueron extraídos los cadáveres de Cano Santos, de nueve años; Ana Pulido Castaños, de veintiuno, y Asunción García Pulido, de diez y nueve. Esta última estaba aún cogida por el cuello entre los herrajes de la camioneta.

Los heridos son los siguientes: José Romo Romero, de veintiún años; Antonio Serrano Rojas, de quince; Carmen Rojas Dominguez, de veintiuno; María Muñoz Sánchez, de veinticuatro; Antonio Santos, de quince; José Ruano Martín, de cincuenta y dos; Juan González, Ponce, de cincuenta y cinco; Catalina Gómez Serrano, de quince; Antonio Ramírez, de veinte; Antonio Castañera Dominguez, de catorce; Luisa Sánchez Huertas, de cuarenta y uno; Teresa Castañeda Serrano, de catorce; Enrique Mesa Muñoz, de catorce; José Carrero Romero, de quince; Juan Romero López, de veintiuno; Antonio Pulido Castaño, de catorce; Manuel Dominguez, de veintidós, y Antonio Fernández, de cincuenta y siete.

El más grave es Catalina Castañeda, que se teme fallezca de un momento a otro.

En el suceso intervinieron las autoridades judiciales. Prestaron asistencia a los heridos los dos médicos de Campillos y otro de Antequera que, circunstancialmente se hallaban allí.

Accidente de aviación

Un aparato cae violentamente a tierra, resultando muerto el piloto, comandante Martinez Aragón, y herido el observador, teniente Ordobas

Soria.—A última hora de la tarde del domingo, se tuvieron noticias en ésta del accidente de aviación ocurrido en Agreda. Inmediatamente, el gobernador civil salió en dirección del lugar del suceso con elementos de auxilio.

El accidente fué debido a una intensa niebla que despistó a los aviadores. El aparato salió de la base de Recajo con rumbo a Madrid y se vió precisado a aterrizar en el trayecto y capotó.

Resultó muerto el piloto, comandante don José Martínez Aragón, y herido, el observador, don José Ordobas, teniente, con magullamiento general y la fractura de una pierna. Fué trasladado al Gobierno civil, donde se encuentra bastante mejorado.

A la familia del señor Aragón se le dió cuenta del fallecimiento, cuyo cadáver se encuentra en ésta esperando su traslado a Vitoria, de donde el piloto era natural.

Tanto el gobernador civil como las demás autoridades de Agreda han dado cuantas facilidades han sido posibles para atender al herido y trasladar los restos del piloto fallecido a Vitoria.

Vitoria.—Al conocer la noticia del trágico accidente de aviación que ha costado la vida al piloto señor Martínez Aragón,, salieron de ésta los hermanos del fallecido con la viuda y amigos del finado.

En el Ayuntamiento hubo una reunión a la que asistieron varios concejales y los miembros directivos del Aeropopular Alavés y se acordó testimoniar el pésame a la familia y asistir al acto fúnebre de depositar el cadáver en el salón de recepciones para exponerlo al público.

También se propuso dirigirse al comercio en general para que durante el acto cerrase sus puertas en señal de duelo. El cadáver se espera en ésta a las cinco de la tarde.

El accidente de tan fatales consecuencias ha sido doblemente sentido, pues la familia de la víctima es en Vitoria conocidísima y muy estimada.

EL MERCADO DE CARNES DE MADRID, AL DIA

(Servicio especial de EL ADELANTO)

COTIZACIONES DEL DIA

Precios kilo canal

VACUNO.—Cebones, de 2,00 a 2,87; vacas, de 2,26, a 2,87; toros de 2,28 a 3,02; bueyes, de 2,50 a 2,78.

TERNERAS.—De Castilla, primera, de 4,22 a 4,60; segunda, de 3,69 a 4,13; de la Montaña y Asturias, primera, de 3,69 a 4,13; segunda, de 3,26 a 3,56.

LANARES. — Lechales primera, de 2,80 a 2,90; segunda, de 2,40 a 2,50; corderos nuevos, a 4,50; corderos viejos, a 4,20; carneros, de 380 a 3,90; ovejas, a 3,30.

CERDOS.—Murcianos chatos, a 2,05; andaluces, a 2,75; extremeños, a 2,75; murcianos corrientes, a 2,35; murcianos cruzados, a 2,95.

La Bolsa

Madrid.—La cotización de moneda extranjera ha sido la siguiente:

Francos, 48,40.
Libras, 36,05.
Dólares, 7,41.
Belgas, 171,87.
Suizos, 238,12.
Liras, 62,90.
Marcos, 2,03.
Escudos, 0,32.

EL MOMENTO POLITICO

El Jefe del Gobierno, después de entrevistarse con el señor Gil Robles, declara que confia en el patriotismo de todos para resolver las dificultades que puedan surgir

Se propone conferenciar por teléfono con el señor Martinez de Velasco, a quien espera encontrar, como al Jefe de la Ceda, en buena disposición y animados de un alto patriotismo

Madrid.—A las diez de la mañana, abandonó su domicilio particular, el Jefe del Gobierno, trasladándose al ministerio de la Guerra, donde recibió la visita de los generales Bosch y Padilla.

Momentos después de las diez, llegó a casa del señor Lerroux, el jefe de la CEDA. Como el Presidente del Consejo se había ausentado, el señor Gil Robles, se trasladó al Palacio de Buenavista, donde sostuvo una conferencia, que duró más de una hora con el señor Lerroux.

Al abandonar el ministerio de la Guerra, el señor Gil Robles, conversó con los informadores. Les manifestó que había cambiado impresiones sobre la situación política y que en la entrevista se habían hecho todas las hipótesis habidas y por haber.

—Le he notificado—añadió—que que por mi parte, cuente con todas las facilidades para llegar a a solución que estime conveniente.

Un periodista preguntó al señor Gil Robles:

—¿Cree usted que se resolverá hoy la cuestión política?

—No le puedo decir, aunque mi deseo es, que se resuelva cuanto antes.

—¿Volverá usted a celebrar alguna conferencia con el señor Lerroux?

—Creo que no, porque nada me queda ya por hacer.

—¿Sabe usted si el Jefe del Gobierno, celebrará algunas entrevista con alguna otra personalidad política?

El jefe de la CEDA, respondió:

—Como el señor Martínez de Velasco, está ausente, no se si hablará por teléfono con él.

Poco después de la una de la tarde, el señor Lerroux recibió a los periodistas. Fué preguntado sobre la entrevista que había sostenido con el señor Gil Robles y contestó:

—Ha venido a verme en vista de las cosas que se decían, y a preguntarme, qué era lo que había de cierto. Le he dicho que espero celebrar una conferencia telefónica con el señor Martínez de Velasco.

El señor Gil Robles, me ha manifestado que está, por completo a mi disposición, y me ha dado todo género de facilidades. Esta es una postura muy patriótica, que yo agradezco mucho. Y eso es todo, hasta que celebre mi conferencia con el señor Martínez de Velasco. Espero que a éste le encontraré en la misma disposición.

Un periodista preguntó al Jefe del Gobierno, cuándo habría nuevo Gabinete.

—Yo espero que mañana—contestó el señor Lerroux—celebraremos Consejo de ministros y como no vamos a las Cortes hasta el miércoles, no tengo prisa. Incluso tenemos la mañana de ese día. Yo sigo meciéndome en el columpio de la duda, pero confío en el buen sentido y en el patriotismo de todo el mundo, porque estamos ante un caso de interés público.

Cualquier discordancia sería una gran dificultad, no porque seamos insustituíbles, sino porque quedan cuestiones muy importantes que resolver, como es por ejemplo, la liquidación de todo lo ocurrido y el volver la espalda ante las primeras dificultades que surjan, podría ser estimado como una deserción. Yo estoy dispuesto a morir en el tajo. Y hago cuanto está en mi mano para resolver estas cosas y espero que lo conseguiré.

Por último, se preguntó al señor Presidente, cuándo tendría lugar su conversación con el señor Martínez de Velasco. El señor Lerroux contestó que se había puesto al habla con el gobernador de Cádiz, al que ha señalado los sitios y horas, en que le encontrará en Madrid, por si el señor Martínez de Velasco, quería llamarle.

El Jefe del Gobierno terminó su conversación con los periodistas, dirigiéndose al informador gráfico que les acompañaba y diciéndole:

—No ha tenido usted ocasión de intervenir, pero no se preocupe, porque ocasiones le han de sobrar dentro de poco.

S. A. el Jalifa, se casa

Su Alteza Imperial el Jalifa de Tetuán, cuya boda con la sobrina del Sultán de Marruecos se celebrará en breve
(Foto Llompart)

EL DIA EN BARCELONA

Ha comenzado el Consejo de Guerra contra 215 "rabasaires,, acusados del delito de auxilio a la rebelión

Un teniente de cazadores de montaña condenado a un año de prisión.-Banquete de gala de la Generalidad.-Declaraciones del gobernador general, señor Portela

EL PERSONAL DE LA DELEGACION DEL ESTADO PASA A LA JEFATURA DE POLICIA

Barcelona. — El personal de la Delegación del Estado se ha incorporado a la Jefatura de Policía y dependerá directamente del Jefe Superior.

Aún se ignora en qué autoridad delegará el Gobernador general para la firma de pasaportes. En la Delegación del Estado quedará únicamente, por ahora, el rondín de información, que depende de Madrid.

El Jefe Superior de Policía ha manifestado hoy a los periodistas que mañana entregará una nota dando cuenta de la organización de los servicios y brigadas.

Un periodista le preguntó:

—¿Cómo queda la brigada especial?

—Cambiará de dependencia, pero con las mismas funciones que hasta ahora. La Delegación del Estado—continuó el señor Rivas—ha sido cerrada, pues sus funcionarios se reintegran a la Jefatura.

—¿Y el señor Carreras Pons?

—No sé. Si fuese militar, podríamos decir que queda en situación de disponible.

UN TENIENTE DE CAZADORES CONDENADO

Barcelona. — En dependencias militares se ha visto un Consejo de guerra contra el teniente de cazadores de montaña, don Abilio Bragado, acusado de un delito de insulto a superior y de otro contra el honor militar manteniéndola por el de insulto a superior y solicitando se impusiera al procesado la pena de tres años de prisión, con pérdida de empleo.

El Consejo, después de deliberar, dictó sentencia condenando al procesado a la pena de un año de prisión.

EL CONSEJO DE GUERRA CONTRA LOS "RABASSAIRES"

Barcelona. — En el salón de actos de la cárcel ha comenzado hoy, a las once de la mañana, el consejo de guerra que ha de ver y fallar la causa instruída por el delito de auxilio a la rebeldía, contra 215 "rabassaires".

Presidió el teniente coronel de Ingenieros, don Joaquín Coll, y actuaron de vocales los capitanes don Carlos Ayala don Enrique Correa, don Jesús Alvarez don José Compte y don Ignacio Esteller. De vocal ponente, figuraba el teniente auditor don José Manuel Coloma. Actúan como defensores diez y nueve, entre abogados y militares.

Se leyó el apuntamiento en el que figuraban las declaraciones prestadas en el sumario y las conclusiones formuladas por el fiscal y las defensas.

De los 215 procesados comparecieron 214; faltó Sebastián Serrá, que se encuentra enfermo.

De los certificados que figuraban en la causa se deduce que fueron detenidos 307 individuos pero que en transcurso del sumario se puso en libertad a 79, sobreseyéndose la causa para 13.

Al practicarse las detenciones, se recogieron a los procesados 49 rifles' 26 carabinas, tres revólveres, 27 pistolas, dos escopetas de caza y 48 bombas de mano.

Fué permitida la entrada de 40 personas, en calidad de espectadores.

La vista se suspendió a la una y media de la tarde, para continuar después de comer.

HOMENAJE A LAS VICTIMAS DE 1874

Barcelona.—Como en años anteriores, ayer tuvo lugar el homenaje a las víctimas federales caídas en las calles de Sarriá en el mes de Enero de 1874, en defensa de la legalidad republicana.

Fueron numerosas las personas que asistieron al acto, que consistió en depositar unas flores sobre la tumba donde descansan los que dieron su vida en defensa de su ideal.

DECLARACIONES DEL GOBERNADOR GENERAL

Barcelona.—El Gobernador general recibió a mediodía a los periodistas, a quienes dijo que se proponía asistir al banquete, que en honor de los suboficiales y clases de tropa, se celebraría en el Hotel Oriente.

—¿Tiene usted noticias del general Batet?—le preguntó un informador.

—Ninguna.

—Es que esta mañana circuló el rumor de que había sido objeto de un atentado, por parte de la esposa de un detenido.

—No sé nada de ello y lamentaría que fuera cierto. A pesar de todo, telefonearé al gobernador de Palma, con objeto de obtener noticias.

—¿Sabe usted algo de un escrito que se dice firmaron los jefes y oficiales de la guarnición y que fué remitido a Madrid, refiriéndose a la actuación del general Batet en la represión de los sucesos de Octubre?

—No sé nada de lo que me pregunta.

—Pero insistió un periodista—¿Volverá a hacerse cargo del mando de la división el general Batet?

—Marchó con un mes de permiso y, lógicamente, he de suponer que, cuando éste termine regresará a Barcelona.

Después, el señor Portela Valladares se refirió a la forma en que había transcurrido el banquete a la oficialidad, y en cuanto a la reorganización ministerial anunciada para hoy, dijo que no tenía ninguna noticia.

Se le preguntó también cuándo se permitiría la apertura de las entidades políticas clausuradas, y contestó:

—Yo no sé nada. En esto, quien tiene la palabra es el Gobierno y hay que actuar al unísono con él.

VARIOS RECURSOS DE REPOSICION

Barcelona. — Ante el Tribunal de Casación de Cataluña, han presentado recursos el secretario del ex presidente, señor Companys, don Juan Melchor Font, y los funcionarios, don Joaquín Vila y don Narciso Molina, contra las órdenes del presidente accidental de la Generalidad, que les dejó cesantes en sus cargos.

También han recurrido contra las disposiciones que les suprimieron la gratificación acordada por el Consejo de la Generalidad, los profesores de la Normal y del Instituto-Escuela.

BANQUETE DE GALA EN LA GENERALIDAD

Barcelona.—Anoche, en el salón de sesiones del Palacio de la Generalidad, se celebró el banquete de gala con que el Gobernador general obsequiaba al ministro de Estado y Marina, señor Rocha, y a las autoridades de Barcelona.

Se formaron dos presidencias: una de las cuales ocupó el Gobernador general, que sentó a su derecha al alcalde de Barcelona, señor Pich y Pons, y a su izquierda, al presidente del Tribunal de Casación.

La otra presidencia fué ocupada por el ministro de Estado y Marina, que tenía a su derecha al comandante general de la división, general Pozas, y a su izquierda al contralmirante de la escuadra, don Manuel Fernández Pina.

A los postres, el Gobernador general pronunció unas breves palabras de elogio para la personalidad del ministro de Marina, del que dijo que una de sus grandes virtudees era la lealtad a sus ideales y a la persona de su jefe, el Presidente del Consejo. Terminó brindando por la porsperidad de Cataluña y de la República.

El ministro agradeció las palabras dedicadas a su persona por el gobernador y ensalzó la figura del señor Lerroux, de quien dijo que en los actuales momentos su única preocupación era el bién del país y de la República.

El acto terminó a las diez y media, dirigiéndose todos los comensales al Teatro del Liceo, donde se celebraba la función de gala, organizada en homenaje al Ejército.

En el segundo entreacto, llegaron al teatro el ministro de Marina, el gobernador,el general Pozas y el alcalde, que fueron recibidos en el vestíbulo por una comisión de la Junta de propietarios. La banda municipal interpretó el Himno nacional. Seguidamente, los invitados pasaron al palco presidencial, siendo acogidos por el público, puesto en pie, con nutridos aplausos y a los acordes del Himno de Riego, que ejecutó la orquesta.

Restablecido el silencio, dió comienzo el segundo acto de la ópera "El estudiante de Salamanca", que se estaba representando.

Brillante homenaje al Ejército, en Barcelona

DESFILE POR EL PASEO DE GRACIA

Barcelona. — Se celebró el domingo, según estaba anunciado, el homenaje al Ejército y a los Institutos armados de la región por su actuación en la represión de los sucesos de Octubre.

En representación del Gobierno

Universidad de Salamanca 2017

Unas declaraciones sobre el momento politico de don Diego Martinez Barrio

Se cree resuelta la situación ante la nueva actitud de los Sres. Gil Robles y Martínez de Velasco

Parece que todo queda en "statu quo,, y que el Gobierno se presentará mañana a las Cortes

de la República asistió a los actos el ministro de Marina y Estado, señor Rocha.

No asistió el general de la Cuarta división, don Domingo Batet, que se halla disfrutando unas vacaciones en las Islas Baleares.

A las once de la mañana tuvo lugar el desfile de las tropas de la guarnición, en el Paseo de Gracia.

El ministro, señor Rocha y todas las autoridades, revistaron las fuerzas formadas a lo largo de la Avenida del 14 de Abril, pasando después a ocupar la tribuna presidencial, instalada al pie del monumento a Pi y Margall. En ella se instalaron también los huérfanos y familiares de las víctimas de la revolución.

El general De Miguel, presidente de la Comisión nombrada para el reparto de cantidades que por suscripción pública se han recaudado, pronunció un breve discurso.

El desfile duró más de una hora, siendo todas las fuerzas ovacionadas con entusiasmo.

Las autoridades se trasladaron al Hotel Ritz, donde tuvo lugar un banquete con que el Ayuntamiento obsequió a los jefes y oficiales de los Cuerpos armados. Asistieron unos 600 comensales.

Al finalizar el banquete, fueron pronunciados algunos discursos.

El gobernador general de Cataluña, señor Portela Valladares, pronunció unas palabras de ofrecimiento del acto a las tropas que por su valentía y patriotismo supieron la noche del 6 de Octubre imponer el orden en Cataluña.

El ministro de Marina impuso 16 cruces del Mérito Naval, con distintivo rojo, a otros tantos cabos y soldados de la Marina, que se distinguieron en la represión.

Seguidamente, el señor Rocha pronunció un discurso ensalzando la labor realizada por las fuerzas armadas, y elogiando la actitud del pueblo barcelonés que asistió en masa al homenaje.

Todos los discursos fueron largamente ovacionados y precedidos de vivas a España y a la República.

Dióse por terminado el acto, acordándose enviar un telegrama de felicitación al ministro de la Guerra y al general Batet.

LA FIESTA DE AVIACION SUSPENDIDA

La fiesta de aviación que debía celebrarse en la tarde de ayer, fué suspendida, por no haber llegado dos autogiros que debían tomar parte en ella.

Parece ser que debido al mal tiempo, dichos aparatos no pudieron salir de Alicante, donde tuvieron que hacer escala.

SOBRE UNA PROPUESTA

Al final del banquete celebrado en el Hotel Ritz, al ser propuesto el envío de un telegrama de felicitación al general Batet, desde la sala de fiestas, ocupada por oficiales del Ejército, se dieron insistentes voces, que quedaron acalladas después del primer momento de sorpresa.

Un suelto de «Ya»

El Gobierno, tal y como está formado, se presentará a las Cortes

Madrid.—El periódico "Ya", dice esta noche lo siguiente, en relación con la entrevista celebrada esta mañana por los señores Gil Robles y Lerroux:

"Para el señor Gil Robles, según expresó esta mañana al Jefe del Gobierno, lo fundamental era el cambio de orientación en la política general del Ministerio. Y esto ha sido tan solemnemente prometido por el señor Lerroux, que el jefe popular agrario se da por satisfecho. Entiende que en estos momentos los problemas de orden personal o de partido, deben ser considerados como secundarios. Por ello, hace ya días que no hace hincapié en la pretensión primera de un aumento de la representación de la CEDA dentro del Gobierno.

Las dificultades que puedan surgir en relación con l apropuesta del Gobierno, el acoplamiento de carteras y el volumen numérico de cada representación dependen ya solo y exclusivamente del partido agrario.

La impresión última de hoy, es que el desenlace del pleito político ha sufrido un nuevo aplazamiento.

El señor Martínez de Velasco no llega a Madrid hasta mañana y como por la mañana hay reunión del Consejo de ministros, hasta la tarde no tendrá una nueva conferencia con el señor Lerroux para dejar ya sustanciada perfectamente la cuestión y fijada su actitud y pretensiones definitivas.

Así, pues, hoy, lunes, a pesar de lo anunciado por el Presidente del Consejo de ministros no se adelantará nada en la reorganización ministerial. Y no tendría nada de particular que no pudiendo hablar el Jefe del Gobierno con el señor Martínez de Velasco hasta mañana, martes, y estando fijada la reapertura de las Cortes para el miércoles, se hiciese desembocar el problema político en el Parlamento, sin hacer ya nada antes de la reanudación de las sesiones.

A las seis y media de la tarde el señor Lerroux no había podido conferenciar con el señor Martínez de Velasco

Madrid.—El Presidente del Consejo de ministros, salió de su domicilio, a las cinco menos cuarto de la tarde para dirigirse a la Presidencia del Consejo. En este momento llegó el secretario del señor Gil Robles, don Gonzalo López, quien iba a enterarse de si el señor Lerroux estaba en su domicilio o en la Presidencia, coincidiendo la llegada del señor López, con la salida del señor Lerroux.

Los periodistas preguntaron al señor Lerroux, si había celebrado la conferencia con el señor Martínez de Velasco y contestó:

—Todavía no he podido hablar con dicho señor. He telefoneado al gobernador de Sevilla y al subsecretario de la Presidencia que se encuentra en aquella capital, para que si ven al señor Martínez de Velasco, le comuniquen que deseo hablarle y que permaneceré en la Presidencia hasta las ocho de la noche.

A las seis y media de la tarde, los periodistas trataron de tener noticias de si se había celebrado la conferencia entre los señores Lerroux y Martínez de Velasco. El Jefe del Gobierno, por medio de su secretario, manifestó que todavía no había celebrado la conferencia y que esperaba hacerlo esta noche, por lo cual no daría referencia a la Prensa, hasta mañana por la mañana.

LOS SEÑORES CID Y MARTINEZ DE VELASCO, EN SEVILLA

Un banquete organizado por el Partido Nacional Agrario, con asistencia de setecientos comensales

«No me importa—dice el señor Cid—que el Partido Agrario haya sembrado y otros recogido los primeros frutos. En una nueva lucha cada organización efectiva obtendrá lo que en justicia le pertenece.» «Yo no puedo consentir—afirma el señor Martínez de Velasco—que cuando otros sin títulos o con menos títulos que yo reclamen, se pretenda someterme al silencio»

Sevilla.—En el expreso llegó ayer a Sevilla, el jefe nacional del Partido Agrario, don José Martínez de Velasco, a quien acompañaban su hermano don Luis y el director general de Ferrocarriles. Acudieron a recibirle, el ministro y las autoridades que también aguardaban la llegada del subsecretario de la Presidencia, don Guillermo Moreno Calvo.

Otras numerosas representaciones y muchos correligionarios concurrieron a la estación de la Plaza de Armas, para recibir al jefe del Partido Agrario.

Este se trasladó al Hotel y a las diez y media de la mañana, dirigióse en unión del señor Cid y varios amigos, a la Catedral.

Oyeron misa en la capilla de Nuestra Señora de la Antigua, y luego visitaron detenidamente el templo, contemplando también el tesoro.

Desde la Catedral marcharon a visitar la presa de Alcalá del Río, acompañándoles en esta visita los directivos de la Confederación Hidrográfica del Guadalquivir.

A la una de la tarde llegaron los señores Cid y Martínez de Velasco, al Casino de la Exposición, donde había de celebrarse el banquete ofrecido por el Partido Agrario. Concurrieron 700 comensales.

Ofreció el agasajo, el señor Cuellas, quien señaló la importancia de este primer acto del Partido Agrario en Sevilla y Andalucía.

Habló a continuación, el jefe provincial señor Huesca.

DISCURSO DEL SEÑOR CID

Habló después el señor Cid, quien declinó los aplausos con que fué acogido, en el señor Martínez de Velasco.

Afirmó que el señor Martínez de Velasco, dentro y fuera del Gobierno, ha representado siempre la máxima transigencia y el máximo desinterés del Partido Agrario Español, en beneficio de los altos intereses nacionales y del nuevo régimen.

Afirma que la demostración de este acto es la respuesta mejor a las pretericiones de que se hace objeto al Partido Agrario.

Luchad convencidos de que sois los más, sin olvidar que lo más importante, es el servicio a la República y a España.

No importa que el Partido Agrario haya sembrado y otros recogido los primeros frutos. En una nueva lucha, cada organización efectiva obtendrá o que en justicia le pertenezca.

Conste que no excito con estas palabras a la división de las fuerzas de derechas, porque lo más importante en la hora que vivimos, es una República de orden, basada en la coincidencia de aspiraciones comunes.

Hablo así, para que vean los que tienen ojos y no ven, y para que oigan los que tienen oídos y no oyen.

Se extendió en consideraciones sobre el problema triguero y aludió al proyecto de Ley restableciendo las Paneras reguladoras como una de las posibles soluciones.

También recogió la petición que se le formulara para la intensificación de obras en la provincia de Sevilla y en Andalucía, diciendo que el interés que ha puesto en estos asuntos, queda demostrado con la reciente disposición concediendo importantes créditos para carreteras y el más importante aún de 180 millones de pesetas destinado a la ampliación de canales de riego y construcción de otros nuevos para el valle inferior del Guadalquivir.

Esto puede ser pan inmediato y prosperidad y engrandecimiento de Sevilla y Andalucía, en un porvenir próximo.

No soy hombre, dijo, que necesite esperar la tormenta para acordarme de Santa Bárbara.

Terminó exhortando a todos para que no desfallezcan en su espíritu y levantando la copa por España, la República, la agricultura española y por Sevilla y Andalucía.

DISCURSO DEL SEÑOR MARTINEZ DE VELASCO

A continuación habló el señor Martínez de Velasco.

Agradeció la dedicación de este acto, diciéndose identificado con los intereses de Sevilla, sin que esto se tome por adulación de muchedumbres que estima una vileza.

Afirma que el Partido Agrario constituye la más valiosa defensa de los intereses económicos de los agricultures.

Habló de la necesidad de mantener el orden y el principio de autoridad, y con ellos la unidad de la Patria, postulados fundamentales que han sostenido gallardamente los señores Cid y Royo Villanova, que son hoy como símbolo del Partido.

Aludió a las persecuciones de que se ha hecho objeto en esta provincia al Partido Agrario, y dijo que consideraba la política como una religión que requería a sus mártires.

Pero pese a los gobernadores, se impondrá la autoridad del Partido Agrario, por el resuelto apoyo en las urnas, arma que está en manon de cuantos se muestren dispuestos a cumplir sus deberes cívicos.

Soy —manifestó— el depositario de la confianza de un Partido y tengo que defender abiertamente su dignidad. Para tratar conmigo, es preciso antes haber predicado con el ejemplo del sacrificio, y aceptarlos, cuando no son recíprocos, supone una vileza o una debilidad.

Yo no puedo consentir, porque sería indignificar la representación que me tiene conferida el Partido Agrario, que cuando otros sin títulos o con menos que yo reclamen, se pretenda someterme al silencio, porque no se puede esgrimir, como argumento, que con la actuación mía vaya a producir una perturbación por una intransigencia, que si no en lo personal, soy el primero en defender en representación de mi Partido.

Terminó su discurso abrazando en la persona del señor Huesca, a todos los correligionarios.

Todos los oradores fueron muy aplaudidos.

El señor Martinez de Velasco, considera totalmente resuelto el conflicto politico

Asi lo dice en Cádiz, después de haber conferenciado con el señor Lerroux

Cádiz.—Procedente de Jerez de la Frontera, ha llegado a Cádiz, a las cinco menos cuarto de la tarde, el jefe del Partido Agrario, señor Martínez de Velasco.

Le acompañaban diputados por Burgos, Pontevedra y Huesca; su hermano, don Luis, y algunos comisarios de Policía.

Como los periodistas de Cádiz, tuvieran noticias de Madrid, según las cuales, los señores Gil Robles y Lerroux, habían llegado a un acuerdo en el conflicto político planteado, agregando que la clave del problema estaba en Cádiz, aludiendo a la estancia aquí del señor Martínez de Velasco, visitamos a este señor y se lo hicimos saber así.

El señor Martínez de Velasco, nos ha respondido, que desde las cinco menos cuarto, hasta las cinco y media de la tarde había estado celebrando conferencias telefónicas desde el despacho del gobernador de Cádiz, con el señor Lerroux.

El señor Martínez de Velasco, nos ha recibido a las seis y media y nos ha dicho:

—En efecto; he hablado con don Alejandro hace unos momentos. Me ha dado cuenta de que el señor Gil Robles, le ha visitado para manifestarle que íntegramente sometía a su resolución el problema planteado. Yo le he dicho que en esa misma situación exactamente, me encontraba yo, tanto más cuanto que habiendo decidido que fuese ministro en representación del Partido, persona de tantos merecimientos en España como don Antonio Royo Villanova, acababa de conferenciar con él encargándole, de una manera expresa, que manifestara al señor Lerroux, que él, ante la eventualidad de poder producir un conflicto como el que representaría la desunión del bloque gubernamental con su nombre, declinaba el honor que yo había intentado discernirle, inspirándose además en el criterio de abnegación y sacrificio que ha venido siendo siempre la característica del Partido Agrario Español. Don Alejandro me pidió bondadosamente autorización para hacer estas manifestaciones a la Prensa y yo se la otorgué con verdadera complacencia.

—¿Entonces puede decirse que está solucionado el problema político?—le preguntamos.

—Puedo decir a ustedes, que considero la cuestión totalmente resuelta. Y, ahora, señores, no me entretengo más, porque salgo inmediatamente en el expreso con dirección a Madrid.

Unas declaraciones

El momento politico, según el señor Martinez Barrio

En la conciencia republicana puede darse por hecha la unión de las izquierdas.

Madrid. — Preguntado el señor Martínez Barrio acerca de la actitud en que se han colocado los agrarios con respecto al pleito político, ha dicho:

—La actitud del jefe del partido agrario, la justifica la propia del señor Gil Robles. No puede ser tenida por base de una reorganización ministerial como la que se pretende la ley de proporcionalidad, ni nada hay que autorice a esgrimir este argumento, y menos aún estimar que la posición del señor Martínez de Velasco representa una imposición, cuando el mismo señor Gil Robles es el que ha comenzado solicitando un mayor número de carteras para su partido. Si hubiera de ser tenida en cuenta la tal proporcionalidad, la CEDA, con sus 115 diputados, tendría opción por derecho propio, a una mayoría en el Gobierno.

—¿Será aceptada, por S. E. el Presidente de la República, la lista de reorganización ministerial que presente el señor Lerroux?

—No lo sé. Quien primero debe presentar su conformidad a esa lista de reorganización es el señor Lerroux. Si, como es de suponer, el señor Martínez de Velasco no ceja en su deseo de conseguir dos carteras para su partido, y el señor Gil Robles continúa imponiendo el acoplamiento de cuatro carteras para la CEDA, mas la que ha de ser destinada al señor Alvarez, el partido Radical quedaría en una situación minoritaria en el Gobierno. Esto no sería aceptado por el señor Lerroux.

—¿A qué cree usted que obedece la posición del partido agrario?

—La historia tiene rasgos de similitud, no debemos olvidarlo. El partido agrario, en la actualidad, está ejerciendo la función que en el periodo de las Constituyentes ejercía el partido radical socialista. Este partido fué el causante del derrumbamiento de la situación azañista. Comenzaron las disidencias en el partido radical socialista. Y con el partido agrario ocurre actualmente igual. Y de entre los partidos que forman el bloque quien comenzará—que ha comenzado ya—la labor de desmoronamiento es el partido agrario. La situación presenta idénticos perfiles que en la época constituyente.

El partido radical socialista está representado hoy por el agrario y la coalición acción republicana-partido socialista, no es otra que esa hermandad inseparable y estrecha de radicales y cedistas.

—¿Y la unión de los partidos de izquierda, lo cree usted una cosa tangible,

—Desde luego, pero muy lenta. En verdad, esa unión no consiste más que en conseguir la fusión de Izquierda Republicana y Unión Republicana. Aunque formularíamente nada se ha hecho todavía, de hecho, en la conciencia de las personas que integran esos partidos, la fusión puede darse como algo realizado ya, o por lo menos realizable. Esta es la impresión que he podido recoger en mi último viaje por Levante.

Provincias

SE ESCAPA UN LEON, SE LE DA MUERTE Y FALLECE DE LA IMPRESION EL DOMADOR DEL CIRCO

Santa Cruz de la Palma.—A última hora de la tarde, se escapó de la jaula, un león del Circo ambulante yugoeslavo, acampado en las afueras de la ciudad, atacando a varias bestias.

Acudieron fuerzas de la Benemérita, Asalto y Ejército, que dispararon sobre la fiera, sin lograr matarla.

El domador trató de reducirla, sin lograrlo tampoco.

El animal emprendió la huída, saltando un puente de bastante altura y penetró en una fábrica de mosaicos. Después de accidentada persecución, se consiguió darle muerte.

En la población se produjo enorme pánico.

A consecuencia de la impresión que le produjo el suceso, el domador, M. Saba, sufrió un colapso. Trasladado a una clínica, falleció a los pocos momentos de ingresar.

EL CADAVER DEL COMANDANTE MARTINEZ DE ARAGON

Vitoria.—El gobernador diputados, alcalde, concejales y numerosos amigos del comandante aviador, señor Aragón, salieron a recibir su cadáver, que llegó en un furgón, conducido por soldados de aviación.

Se formó una caravana de cuarenta coches.

El féretro fué llevado a casa de su hermano, de donde será llevado al Ayuntamiento dos horas antes del entierro, para exponerlo durante ese tiempo.

El alcalde testimonió a la viuda el pésame, en nombre de la capital.

En el domicilio de la familia y en el vestíbulo del Ayuntamiento, se colocaron pliegos, que rápidamente se llenaron de firmas.

Ha llegado el comandante, señor Bullero, que representaba al jefe superior de Aeronáutica, y el jefe de la base aérea, señor Recajo, así como varios oficiales compañeros del señor Aragón.

El alcalde y la directiva de la G. P. A., de la que el finado era presidente honorario, han dirigido llamamientos al pueblo, para que se asocie al duelo.

BANCO MERCANTIL

SU SITUACION EN 31 DE DICIEMBRE DE 1934

Ajustada al modelo aprobado por R. O. del 8 Abril de 1924

ACTIVO

I	CAJA Y BANCOS		
	Caja y Bancos de España	21.874 048,01	
	Moneda y billetes extranjeros, valor efectivo	51.768,22	
	Bancos y Banqueros	6.448.386,99	28.374.203,22
II	CARTERA		
	Efectos de comercio hasta 90 días	18 290.389,80	
	Efectos de comercio a mayor plazo	—	
	TITULOS.—Fondos públicos	79.509 046,00	
	Otros valores	23,313.177,41	121.112.613,21
III	CREDITOS		
	Deudores con garantía prendaria	13.368 176,61	
	Deudores varios a la vista	12.454.685,07	
	Deudores a plazo de 90 días	18 537.603-42	
	Deudores en moneda extranjera	675.668,42	45.036 133,52
IV	INMUEBLES Y TERRENOS		3.437.738,25
V	MOBILIARIO, CAJAS DE SEGURIDAD E INSTALACIONES		691.878
VI	ACCIONISTAS		6.600.000
VII	CUPONES Y AMORTIZACIONES AL COBRO		581 863,60
VIII	DEUDORES POR ACEPTACIONES		129.366,20
IX	CUENTAS DIVERSAS		3.180.088,59
XI	VALORES NOMINALES		
	Valores en poder de corresponsales	17.769 083,51	
	Garantías personales	37.105.431,12	
	Depósitos de mercancías	2.080.000	
	Depósitos en custodia	451.642.628,01	
	Depósitos en garantía	19.233 015	527.830.157,64
			736.974.042,23

PASIVO

I	CAPITAL		15.000 000
II	FONDO DE RESERVA	7.500.000	
	— DE PREVISION	7.467.100	
	— PARA FLUCTUACION DE VALORES	2.485.000	
	— DE AMORTIZACION DE INMUEBLES	100.000	17.552.100
III	ACREEDORES		
	Bancos y Banqueros	24.642.657,29	
	Acreedores a la vista c/c y consig	37.034.850,90	
	Acreedores hasta el plazo de un mes Caja de Ahorros)	94.369.433,09	
	Acreedores a mayores plazos	13.419.522,2	
	Acreedores en moneda extranjera	621 255,30	170.087.718,78
IV	EFECTOS Y DEMAS OBLIGACIONES A PAGAR		1.541 503,52
V	ACEPTACIONES		129.366,20
VI	ACREEDORES POR CUPONES Y AMORTIZACIONES		1.554 919,39
VII	CUENTAS DIVERSAS		3.052.532,87
VIII	IMPUESTOS		225.743,83
IX	VALORES NOMINALES		
	Acreedores por valores en poder de corresponsales	17.769.083,51	
	Pólizas de crédito personal garantizadas	37.105.431,12	
	Depositantes de mercancías	2.080.000	
	Depositantes de valores en custodia	451.642.628,01	
	Depositantes de valores en garantía	19.233 015	527.830.157,64
			736.974.042,23

El saldo de utilidades de pesetas 2.812.022,00 se distribuye en la siguiente forma:

	PESETAS
Dividendo de 10,80 por 100 a los accionistas, más impuestos	959.472,00
Impuestos	225 743,83
Obligaciones estatutarias	129.313,90
Montepío de Empleados	25 000,00
Obras beneficas	8.000,00
Saneamiento de créditos	464.492,27
Fondo de Previsión	1.000.000,00
	2.812.022,00

Universidad de Salamanca 2017

NOTICIAS DE ULTIMA HORA DE LA MADRUGADA

Hoy hay Consejo; después visita a Su Excelencia y por la tarde todo quedará resuelto

MAÑANA, PASE LO QUE PASE --DICE EL SEÑOR LERROUX-- IREMOS AL PARLAMENTO

Cómo se ha solucionado, por el momento, el problema político.-El señor Lerroux se limitará a cubrir la cartera de Estado o Marina

ANIMACION EN LA CAMARA. EL SEÑOR GIL ROBLES, CAMBIA DE TACTICA

Madrid.—Esta tarde hubo más animación que de costumbre en la Cámara, en espera de las noticias sobre la reorganización ministerial.

Los diputados habían recibido ya la convocatoria para la sesión del miércoles.

En el Congreso se encontraban, don Antonio Royo Villanova, a quien le dijeron los periodistas, que se le indicaba como nuevo ministro del Partido Agrario.

Dijo que él no sabía nada, pero que él o entraría en ningún Gobierno a la fuerza o en una situación de tirantez, sino cuando todo el mundo estuviera conforme y de acuerdo.

Los diputados decían, que el señor Gil Robles, había cambiado de táctica en el día de hoy, hasta el punto de que ya no solicitaba un nuevo ministro más, porque no quería que se le achacara la responsabilidad de lo que ocurriese.

Consideraban que esta nueva actitud del señor Gil Robles, era extremadamente política.

DICE EL SEÑOR LERROUX. . EL SEÑOR MARTINEZ DE VELASCO, DESISTE DE SU ACTITUD. PASE LO QUE PASE, MAÑANA, A LAS CORTES

Madrid.—A las ocho y media de la noche, abandonó la Presidencia el Jefe del Gobierno, y a preguntas de un periodista acerca de si había conferenciado ya con el jefe de los agrarios, respondió:

—Sí. He hablado. Por cierto, que tenía la preocupación del cierre de los periódicos y hubiese querido hacerlo con tiempo para que los periódicos de la noche hubiesen alcanzado la noticia, porque cuando son agradables, interesa que se conozcan rápidamente.

El señor Martínez de Velasco, me ha dicho que desistía de su petición d eun nuevo puesto en el Gobierno. Que había reflexionado y que estaba a mi disposición para que yo haga uso del voto de confianza que me otorgaron los tres jefes de las minorías gubernamentales en la reunión que celebramos aquí y que resolviera. Me ha expresado también, que su insistencia era motivada por el deseo de premiar los valiosísimos servicios prestados por el señor Royo Villanova, pero que sabedor éste de que el empeño suyo era motivado por su deseo que pasase a formar parte del Gobierno, le había rogado, telefónicamente, que desistiera del propósito, ya que a él no le movía nunca ninguna ambición personal y no quería ser un obstáculo para que el Gobierno hiciera frente a los gravísimos problemas que en España están planteados.

Agregó también el señor Lerroux que suponía que cuando por parte del señor Martínez de Velasco no había dificultad, la CEDA, cedería también en su pretendido derecho.

Un periodista le preguntó si mañana estaría resuelto el problema político ,contestando el Jefe del Gobierno:

—Mañana hay, por la mañana, Consejo de Ministros y daré cuenta en él de todas las gestiones. Después visitaré al señor Presidente de la República y, por la tarde, seguramente, quedará todo resuelto y yo se lo comunicaré a ustedes. Yo no quiero ocultar nada porque como es público que he tropezado con pequeñas dificultades y algunos razonamientos que hubo que salvar, si yo las he logrado superar es mi triunfo.

Otro periodista preguntó al Jefe del Gobierno si el Gobierno se presentaría a las Cortes el próximo miércoles y repuso:

—Desde luego, pase lo que pase el miércoles iremos al Parlamento.

Otro periodista insistió nuevamente en preguntar al Jefe del Gobierno si mañana se haría pública la solución del problema político y contestó:

—Desde luego creo que sí, porque, además, la cama suele ser buena consejera. Claro está que algunas veces suele también hacer cambiar de criterio.

Otro informador le preguntó si esta noche continuarían las gestiones y dijo:

—No. Desde luego, no. Hasta mañana no hay nada. Y como no quiero ocultarles nada, voy a decirles que ha estado el ministro de Agricultura, señor Jiménez Fernández, que, como saben, es de la CEDA, para darme a conocer algunos proyectos de Ley, entre ellos el que se refiere a la nueva Ley Electoral. Y ya no hay nada más, señores.

COMO SE HA SOLUCIONADO, POR EL MOMENTO, EL PROBLEMA POLITICO

Madrid.—Las dos conferencias sostenidas durante el día por el señor Lerroux con el señor Gil Robles en el ministerio de la Guerra, y telefónicamente con el señor Martínez de Velasco, han solucionado, de momento, el problema político.

El señor Gil Robles, al visitar al señor Lerroux, por la mañana, le expuso su resolución decidida de desentenderse, en absoluto, de todo lo relacionado con la reorganización ministerial. El jefe de la CEDA retiró cuantas consideraciones tenía hechas al Jefe del Gobierno en relación con el aumento de carteras para su partido y respecto al acoplamiento de aquéllas.

Según nuestras referencias, el señor Gil Robles, contrariado con el rumbo que ha tomado la tramitación de este problema político motivado, no por cuestiones de programa ni de procedimientos de Gobierno, en lo que no han surgido discrepancias, sino únicamente por cuestiones de índole personal y de ambición de cargos, dejaba en absoluta libertad al Jefe del Gobierno para que resolviese el conflicto renunciando a todas las aspiraciones que solo, como expresión de un deseo, pero nunca como una imposición, había puesto en conocimiento del señor Lerroux. Si en las Cortes se plantea esta cuestión, el señor Gil Robles se reserva su libertad de acción para hablar con toda claridad desde su escaño.

Por la mañana, el señor Royo Villanova habló, por teléfono, con el señor Martínez de Velasco, a quien manifestó que puesto que había sido él el designado por el partido para ocupar la cartera, que, además de la que desempeña el señor Cid, había solicitado del señor Lerroux, el señor Martínez de Velasco, y como él no quería ser causa de obstáculos ni de contiendas políticas, le rogaba encarecidamente que retirase su petición y que limitara, como única condición, las exigencias del partido a la continuación del señor Cid en el Ministerio de Obras Públicas.

Así lo hizo más tarde el señor Martínez de Velasco en la conferencia que sostuvo con el Jefe del Gobierno.

Consecuencia de todo ello, será que el señor Lerroux limitará la reorganización ministerial a cubrir la cartera de Estado o la de Marina, que ni aun en esto, hace ya cuestión el señor Gil Robles, en una personalidad del partido radical y sin más modificaciones en el Gobierno se presentará éste a las Cortes en la sesión del miércoles.

Como el estado de tirantez en que quedan los partidos agrario y popular agrario es muy intenso, es muy posible que en las primeras sesiones se plantee un debate político, en el que quede aclarada la actuación de cada uno de estos dos partidos, en la tramitación del reajuste del Gobierno, debate que podría tener graves consecuencias políticas.

DEL PROYECTO DE REFORMA DE LA LEY ELECTORAL DARA CUENTA HOY AL CONSEJO EL SEÑOR LERROUX

Madrid.—El señor Lerroux dará cuenta en el Consejo de ministros de mañana de un proyecto de reforma de ley electoral que le ha sido presentado por el señor Jiménez Fernández designado ponente por el Gobierno.

Al proyecto se ha acompañado un estado demostrativo de los resultados que se obtendrían con la implantación del sistema electoral que se propone.

La demostración se hace sobre los resultados obtenidos en las elecciones generales de Noviembre y la base del proyecto es el establecimiento del sistema proporcional por medio de listas.

LA IZQUIERDA REPUBLICANA ADOPTA ACUERDOS QUE NO SE HACEN PUBLICOS

Madrid.—Se ha reunido en su domicilio social el Comité Ejecutivo de Izquierda Republicana.

A la salida, manifestaron los reunidos, que se habían adoptado, por unanimidad, un acuerdo relacionado con la proposición hecha por el señor Albornoz, pero que este acuerdo permanecería secreto hasta que tuviera conocimiento de él el ex presidente del Tribunal de Garantías.

SIN NOTICIAS

Madrid.—En Gobernación manifestaron esta madrugada que no tenían noticias que comunicar.

El crimen del Camino de los Molinos

Ha sido descubierto el autor del asesinato del sereno de Carabanchel

Madrid.—El teniente de la Guardia civil de Carabanchel Bajo, señor Herrero, jefe de la línea, interrogó nuevamente en la tarde de hoy a Pedro Pérez Gutiérrez (a) "El Laña", el cual manifestó que una vez cometido el robo en la estación de Villaverde bajo, en lugar de regresar por la carretera de Leganés, como tiene declarado, lo hizo por la de Toledo y que al llegar a la altura de la taberna de Leopoldo Hercando de Miguel, les salió al paso el sereno Bonifacio Ayuso, que se puso al habla con Pablo, sin que Pedro se entrara de la conversación, porque iba subido en el carro, oyendo únicamente que el sereno le dijo a Pablo: "que él no podí aconsentir aquello".

Los tres siguieron andando y Ayuso y Pablo continuaron la conversación y al llegar frente al número 6 del Camino de los Molinos, Pedro oyó que el sereno repetía la frase citada. Todavía siguieron hasta el domicilio de Bernabé García, pero no les abrieron la puerta y Pablo ordenó a Pedro que diese la vuelta al carro, dirigiéndose nuevamente a la carretera de Toledo. Una vez allí el Pablo dió a "El Lana" la orden de que se dirigiera nuevamente a casa del "Cano", mientras él continuaba hablando con el sereno en la misma esquina de la carretera.

Pedro supuso que ambos habían llegado a un acuerdo y cuando llegaba con el carro a la altura de la casa de la vecina Carmen Díaz, le alcanzó Pablo y le dijo: "Chico, no he tenido más remedio que matarle. Tira para adelante". Al llegar a la esquina, se dirigieron nuevamente a casa de Bernabé, donde, por fin, descargaron las mercancías robadas. Terminada esta operación, Pablo Dorado dijo al Lana: "Tú tira por donde te parezca y vete a entregar el carro", lo que cumplió Pedro cuando fué de día. Pablo, después de cometido el delito, se dirigió a su casa.

Ha declarado también Pedro que se ha resistido a decir la verdad por el miedo que le infunde el dora, pues teme que le hiciera objeto de alguna represalia cuando saliera de la Cárcel.

La labor realizada por el guardia cicil Ginés González, que es quien ha seguido la pista hasta lograr el descubrimiento del criminal, está siendo muy elogiada en Canabanchel y ha sido felicitado por sus jefes.

En Valencia

Una conferencia del capitán Iglesias sobre su proyectada expedición al Amazonas

Valencia.—En los salones de la Federación Industrial y Mercantil, dió su anunciada conferencia el capitán Iglesias, cuyo enunciado era: "Una pequeña lección de Geografía del Amazonas".

Hizo la presentación del conferenciante el secretario de la Federación Industrial y Mercantil, señor Gómez Correcher, quien hizo un acabado estudio de la personalidad del glorioso aviador, relatando todos sus triunfos.

El capitán Iglesias justificó su presencia como conferenciante, diciendo que tenía que cumplir su palabra empeñada antes de partir en una misión honrosa cuando surgió la cuestión de Liticia.

Con arreglo a su tema, hizo una breve descripción geográfica del Amazonas. "Este río—dijo—tiene una capacidad de 6.500 metros cúbicos, constituyendo la mayor cuenca fluvial del mundo. El Amazonas abarca una superficie igual a la casi totalidad de Europa, y de esta superficie 3.800.000 kilómetros cuadrados corresponden al Brasil, el resto se reparten entre las Repúblicas de Bolivia, Perú, Ecuador, Venezuela, y Guayana Inglesa.

La selva amazónica es lo más exuberante. El número de plantas vasculares actualmente clasificadas llegan a 10.000, pero aseguro que se obtendrán muchas más especies cuando se realice la expedición.

Refiriéndose a la fauna dijo que con razón lo llaman los técnicos el paraíso y el infierno de la selva, pues en el espacio de una hora se encuentran por ejemplo unos 700 especies de mariposas, de las que él había logrado reunir hasta 503.

El amazonas es pobre de aguas minerales, sin embargo se encuentra en pródiga abundancia las sales de gema, diamantes, cristal de roca, talco, caolín, hierro y carbonita de suprema calidad, que tiene un setenta por ciento de calorías sobre el mejor carbón inglés.

Dijo que la industria y comercio en la zona amazónica está en estado rudimentario. El porvenir de la Amazonia, con su escasa población, ofrece a la Europa, de exhausta población y desbordante población, ancho campo para nivelar la crisis que atosiga su economía y a la muchedumbre sin trabajo, ofreciéndosele para la corriente emigrante.

El capitán Iglesias fué ovacionadísimo. La conferencia fué radiada.

Otras noticias

FALLECE UN FUTBOLISTA VICTIMA DE UN TROMPAZO

Granada.—Comunican de Motril, que ayer, durante un partido de fútbol, entre los equipos locales Gimnástico y Jap, un equipiér del primero, llamado Juan Molina Urquiza, a consecuencia de un encontronazo con el portero contrario, sufrió una lesión a la que no se concedió importancia. Esta tarde, el muchacho falleció en su domicilio. Interviene el Juzgado.

UN DISCURSO DEL SEÑOR CID EN CORDOBA

Córdoba.—En el banquete celebrado en el Círculo de la Amistad en honor del ministro de Obras Públicas, éste pronunció un discurso, en el que expuso el sentimiento que le producía abandonar Andalucía donde tantas emociones ha saboreado.

Añadió que antes de ser ministro de Obras Públicas, como agrario de verdad, había visitado los riegos del Guadalquivir, habiéndole impresionado mucho la transformación de terrenos de secano en regadío; pero que no se llegó a dar cuenta exacta de su importancia. Ahora, sí, y por ello, cree que los ministros de Obras Públicas deben ponerse en contacto con la realidad para conocer los problemas que afectan a la tierra.

Dijo que durante su estancia en Sevilla había atendido la petición que le formuló un periodista respecto a unas obras que están paralizadas, porque el contratista se niega a adquirir una máquina, y ello determina que las avenidas del Guadalquivir inunden varios cortijos, causando grandes daños.

Ya puede ese contratista promover reclamaciones y pleitos, porque yo me he propuesto que las obras continúen, ya que los perjuicios que acasionan las avenidas son muy superiores al costo de esa máquina.

He visto también—agregó—una carretera sin puente y cien metros más arriba un puente sin carretera, y otro pueblo de bastante vecindario, donde a pesar de tener un puente han de atravesar el río en barcazas. Hay que terminar con todo esto que habla muy mal de la seriedad del Estado.

Habló después de su visita al Guadalmellato, que le había causado una excelente impresión, y prometió que cuando llegue al Ministerio, procurará disponer los créditos necesarios para la construcción de los canalillos del Pantano del Guadalmellato, para que sea regada por completo la zona que abarcan las obras, pues conseguirlo sería su mayor satisfacción.

El señor Cid salió para Madrid en el segundo expreso. Le despidieron las autoridades.

EL ADELANTO cuenta con un cuadro de colaboración, nacional y extranjera, de más de treinta firmas de reconocido prestigio en la política, en la literatura, en la sociología, en las finanzas y en los deportes

Junta general de la Cooperativa Cívico-Militar de Salamanca

Como habíamos anunciado, el domingo celebró Junta general reglamentaria esta sociedad, bajo la presidencia de don Juan Sánchez y Sánchez. Asistieron pocos socios, y esto es de lamentar, pues revela una despreocupación por la cosa social, que a todos los cooperadores por igual interesa extraordinariamente. Es el caso de todos los años asisten media docena de beneméritos y entusiastas cooperadores, y nada más.

Para darse idea clara del grado de apatía e indiferencia con que los interesados acogen esta clase de reuniones, bastará decir que en el orden del día figuraba la renovación de parte de la directiva, y difícilmente hubiera podido llevarse a efecto con los socios que concurrieron a la asamblea. De todos es sabido la conducta de los cooperadores, de la mayoría de los cooperadores, en estos casos. Si la sociedad marcha bien, nadie se preocupa de asistir a la Junta general. Va mal, en cambio, todos acuden a censurar sin tasa y a pedir la inmediata disolución de la entidad. Y es que resulta muy cómoda esta postura, pero de malos e ineficaces resultados.

Hay que asistir a las Juntas generales, a interesarse por la causa común, a defender la causa común, única manera de evitar que sobrevengan circunstancias adversas. Piensen los señores socios que si la Cooperativa viniera por su culpa, por falta de una asistencia necesaria y vigilante, algún día a menos, les cabría una gran responsabilidad, siendo desde luego los primeros en sufrir las consecuencias que sobrevinieran.

Tras breve deliberación, se tomaron los siguientes acuerdos, por unanimidad:

1.º Aprobación de la Memoria y balance.

2.º Reelección de los directivos que le correspondía cesar.

A propuesta del socio don Luis Martín, se otorgó un voto de gracias a la directiva por su acertada gestión.

La Junta de gobierno, después de celebrada la general, queda constituída como sigue: Presidente, Juan Sánchez y Sánchez; secretario, Julián Luengo y Luengo; tesorero, Santiago Madrazo; vocales, Antonio Juventino Casado, Miguel Pérez de Lucas, Verísimo Escribano Iñigo y Manuel Herrero Rengel.

A continuación damos algunos de los datos principales que figuran en la Memoria aprobada en Junta general.

Durante el año 1934 se suministraron mercancías a los cooperadores por valor de 531.930,60 pesetas. Esto produjo una economía de 65.577,71 pesetas, a las que hay que añadir 16.597,99 procedentes de rentas de los inmuebles propiedad de la Cooperativa, y 1.073,67, de diversos conceptos, lo que da un beneficio global de 83.249,37; el mayor alcanzado por la sociedad desde su fundación en 1916.

Como consecuencia de resultado tan halagüeño, se ha distribuído por primera vez un 5 por 100 líquido a las acciones en circulación y, como siempre, un 3 por 100 al consumo, destinando, además, 5.748 pesetas para la formación de un fondo de reserva.

EL ADELANTO de hoy consta de DOCE páginas.

VIDES AMERICANAS.—Gran vivero de injertos y barbados, de Bautista González, carretera de Fregeneda, Tejares (Salamanca). Se reciben encargos en calle Zamora, número 30, Salamanca, Francisco Labrador.

-a-

Hotel Restaurant "GRANJA DOREE,,
CERVECERIA. Teléfono, 1340
BODAS, BANQUETES Y LUNCHS -- CONSULTEN PRECIOS

BANCO COCA
JULIAN COCA GASCON, S. A.
CASA FUNDADA EN 1893
CAJA DE AHORROS
IMPOSICIONES Y REINTEGROS TODOS LOS DIAS LABORABLES. — PRACTICA TODA CLASE DE OPERACIONES DE BANCA Y BOLSA
Salamanca y Guijuelo
DOCTOR RIESCO, NUM. 29 FILIBERTO VILLALOBOS, 33
(EDIFICIOS DE SU PROPIEDAD)

ESPECTACULOS

LICEO

"Las fronteras del amor", una comedia musical, hablada en castellano, de argumento sugestivo, en la que José Mójica, el popular actor de la pantalla, hace una admirable creación, posiblemente la mejor que hasta ahora, le hemos visto.

De excelente fotografía, la nueva producción merece catalogarse entre las primeras que nos han llegado realizadas en español, mereciendo los elogios del público que acudió el domingo a su estreno.

—Ayer se proyectó una interesante película, titulada "¿Quién mató al doctor Crosby?", cuyo guión, gira en torno a un crimen que aparece envuelto en el mayor misterio.

BRETON

Marión Nixon y William Gargan, constituyen la pareja de "estrellas", que interpretan los personajes centrales de la producción titulada "Deshonor", proyectada con gran éxito el domingo en este coliseo con admirable éxito.

TARAMONA

Se repriss ó en este popular cinema, la película "El escándalo", que fué estrenada el sábado en el Coliseum.

—Ayer volvió a ser admirada la extraordinaria película "Vuelan mis canciones".

COLISEUM

"Paz en la tierra", estrenada el domingo, es un nuevo film contra la guerra. El éxito de esta película, como en "Cabalgata", se debe sin duda a su realismo, a su caracter universal, a su lujosa presentación, a su interés argumental, que mantiene en constante atención al espectador; a una dirección formidable y a una interpretación magnífica. El film es una enseñanza: la de que los hombres no deben pelear por buscar quiméricas conquistas que se convierten en sangre, llanto y desolación.

"Paz en la tierra" es un canto apasionado a la sagrada institución de la familia, que llega a rehacerse, después de pasar el infierno de una guerra, en la que luchan unos contra otros.

Técnicamente, la película es una obra maestra, íntima y espectacular a un mismo tiempo. El público numerosísimo que acudió a su estreno, hizo grandes elogios de ella.

MODERNO

Volvió de nuevo a Salamanca, por tercera o cuarta vez, la inmortal producción "Vuelan mis canciones".

Las tres secciones en que fué proyectada, fueron tres llenos completos, y, omo siempre, los aplausos más entusiastas sonaron al final.

RADIO

PROGRAMA PARA HOY,

8,00: Diario hablado de Unión Radio "La Palabra". Información de todo el mundo. Dos emisiones de treinta minutos: a las ocho y a las ocho y media.

9,00: Informaciones diversas de Unión Radio: Cotizaciones de Bolsa. Guía de ferrocarriles y de automóviles de línea. Gacetillas. Calendario astronómico. Santoral. Recetas culinarias de Gonzalo Avello. Bolsa del trabajo. Programas del día.

9,30: Fin de la emisión.

13,00: Campanadas de Gobernación. Señales horarias. Boletín meteorológico. "El coon-tail del día", por Perico Chicote. Música variada.

13,30: Sexteto de Unión Radio.

14,00: Cartelera. Cambios de moneda extranjera. Música variada.

14,30: Sexteto de Unión Radio.

15,00: "La Palabra". Diario hablado de Unión Radio. Noticias de todo el mundo, recibidas hasta las 14,50. Música variada.

15,30: Sexteto de Unión Radio.

15,50: Eventualmente, noticias de última hora.

16,00: Fin de la emisión.

17,00: Campanadas de Gobernación. Música ligera.

18,00: Relación de nuevos socios de la Unión de Radioyentes.

Recital de ópera.

18,30: Cotizaciones de Bolsa. "La Palabra". Diario hablado de Unión Radio. Información de todo el mundo. Noticias recibidas hasta las 18,20.

Concierto de orquesta.

19,30: Recital de canto, por Luisa espinosa.

20,15: "La Palabra". Diario hablado de Unión Radio. Noticias recibidas hasta las 20,00.

Concierto por el sexteto de Unión Radio.

21,00: Exaltación del romanticismo en su primer centenario. Charla inaugural de este ciclo de "Evocaciones literarias", por Diego San José, con intervención de la primera actriz Carmen Muñoz.

Continuación del concierto por el sexteto de Unión Radio.

22,00: Campanadas de Gobernación.

22,05: "La Palabra". Diario hablado de Unión Radio. Información de todo el mundo. Noticias recibidas hasta las 21,45.

22,30: Transmisión desde un teatro de Madrid (eventual).

23,45: "La Palabra". Diario hablado de Unión Radio. Resumen de noticias de todo el mundo. Ultima hora. Noticias recibidas hasta las 23,30.

1,00: Campanadas de Gobernación. Cierre de la Estación.

BUEN NEGOCIO. — Traspaso, por ausentarse el dueño, establecimiento de comidas y bebidas, con amplios locales y viviendas y con muchos utensilios y buena clientela. Para informes, Libreros, número 31, bajo.

4-a-1

SUCESOS LOCALES

Dos heridos en riña.

En la Plaza del Mercado, cuestionaron el domingo, los jóvenes Alfredo Elena de San Casimiro y Bonifacio Martín Martín. De las palabras pasaron a los hechos, agrediéndose mutuamente. En la Casa de Socorro, fueron asistidos Alfredo Elena, de veinte años de edad, domiciliado en el Portillo de la Alberca, de una herida incisa en la mano derecha, producida por arma blanca, y Bonifacio Martín, de veintinueve años de edad, que habita en la calle de San Vicente Ferrer, número 3, de erosiones en la nariz, ambos de carácter leve.

Accidente de trabajo.

La joven de dieciseis años, Antonia Bullón, que presta sus servicios, en la casa número 16, de la calle de Zamora, cuando estaba ocupada en las faenas de su oficio, se produjo una cortadura en la mano izquierda, con un cuchillo, teniendo que ser curada en la Casa de Socorro.

Arrollada por una bicicleta.

La niña de cinco años que vive en la calle de Cañizal, número 2, fué arrollada por un ciclista, que la produjo varias erosiones en la cara leves. Fué también asistida en el mismo benéfico establecimiento.

Dos heridos casuales.

También tuvieron que ser curados, Julio Puertas, natural de León, de una herida contusa en la pierna derecha y Consuelo Odón Aguado, de cinco años, domiciliada en la calle de Cervantes, número 14, de una herida incisa en el labio superior. Ambos fueron heridos de manera casual.

Una denuncia.

En la Comisaría de Policía, se cursó una denuncia, contra Bonifacio Martín Martín, que rompió una luna en la Granja Dorée.

Universidad de Salamanca 2017

El Adelanto EN LA PROVINCIA

En Ciudad Rodrigo

La fiesta del patrón de Miróbriga. Solemne procesión

Cumpliendo la tradicional costumbre, Miróbriga ha celebrado hoy, día 20, con esplendor grande, la fiesta de su patrón, del Santo venerado por todos, el glorioso mártir San Sebastián, cuyos episodios históricos durante el Sitio de esta ciudad y otras luchas gloriosas oue por intercesión de dicho Santo hemos reseñado en otras crónicas con este motivo.

El puesto de honor para los cofrades es el ser mayordomo de esta fiesta, habiéndole correspondido, por turno, a don Angel Mirat y Morante, el cual, por su delicado estado, delegó en su hijo el estudiante de Medicina don Juan Mirat Risueño.

Dicho día, a primera hora, en la Catedral, tuvo lugar la misa de comunión, que fué numerosa, en la que ofició el Prelado de la Diócesis.

Más tarde, a las diez, se celebró la misa solemne a toda orquesta, cantada por las capillas de la Catedral y Seminario, oficiando el canónigo don Mateo H. Vegas y ocupando la sagrada cátedra el elocuente orador don Joaquín Román Gallego, asistiendo los cofrades y un público tan numeroso que llenaba la mayor parte de la Catedral.

Terminada éste se organizó la solemne procesión de trasladar el Santo, formando dos interminables filas de hombres y jóvenes estudiantes, seminaristas, congregaciones, siendo presidida por el Prelado, el Cabildo Catedral y los mayordomos, actual, señor Mirat Risueño, en representación de su padre, y saliente, señor García Salicio.

Al terminar la fiesta todos los cofrades y asistentes desfilaron por la casa del mayordomo, señor Mirat Morante, a felicitarle por la fiesta y su restablecimiento.

Noticias

Después de pasar unos días en ésta marcharon para Valladolid, el oficial técnico mecánico de Telégrafos, don José Jepes Martín y su distinguida y elegante señora doña María Teresa López Chaves.

—También ha estado en ésta, don Luis del Alcázar y Roca de Togores y la distinguida señorita doña Adelfa Sánchez Castaño.

S. VEGAS ARRANZ

En Villar de Ciervo

El próximo pasado domingo, 13 de los corrientes, tuvo lugar en este pueblo, animado festival escolar cuyo objeto fué el desarrollo de una lección práctica, "vivida", sobre el teatro. Al efecto, los señores maestros Nacionales habían preparado a los chicos de las escuelas para que, a presencia de sus padres y parientes, recibieran la lección en un ensayo de representación teatral y de esta forma dar a sus enseñanzas un aspecto más formal, "más vivido", con todo el aparato escénico que se pudo impresionar por los señores maestros ayudados de los niños y padres de éstos, todos grandes tramoyistas, que acreditaron tener un gusto excelente. Para ésto, los salones escolares eran insuficientes y el Ayuntamiento, en uno de los muchos actos galantes que tiene a diario, cedió su salón a beneficio de la cultura popular.

Resultando del propósito que animaba a los señores maestros fué que su lección tomara vuelos de las mayores proporciones y que ésta rebasara los límites de la escuela ejerciendo su influjo sobre todo el pueblo. Los chicos estupendamente bien en conjunto y en detalles.

El niño Eloy Rivero hizo a las mil maravillas el papel de un hombre franco y noble que todo lo toma con una calma envidiable empeñado además en ayudar a sus amigos toda suerte de preocupaciones estúpidas: su amigo Sebastián Fernández, víctima de continuas tormentas, que acabara su vida, cumplió el cometido aun para el más exigente otro amigo, Nicolás Martín, nos hizo recordar el tipo de viajante a quien la propaganda y colocación de su artículo no quita tiempo para hacer una vida bohemia y que estuvo como para recoger un cosechón de aplausos. El cuarto amigo, Honorio Hindobro, sinviendo a la clientela con prontitud y delicadeza dió pruebas de tener condiciones para emprender la lucha por la vida en el concierto delos negocios que desenvuelve la sociedad. Esta la primera parte de la lección, completa sus enseñanzas en la que colaboran la niña María Luisa Martín haciendo papel de mujer resignada ante el reconocimiento de su proceder recto e intachable, sí, pero envuelto en injustas y mortificantes reticencias de quien ella, precisamente, más quiere el cual, al fin, tiene que proclamar su extremada honradez después de duras pruebas en la que la niña citada estuvo a la altura de una próxima primera actriz si sigue cultivando el arte escénico; a ésta acompañaban su abuela, Angelita Santos, inteligente y bondadosa que dispensaba a su nieta todos los cuidados que ella se merecía y cuantos consejos le sugiere una vida aprovechada de setenta años los que, a pesar de tener escasamente 13, representó con toda propiedad, y las criadas de citadas abuela y nieta, Rosario Vicente y Rosalía Peña, salieron airosas en su colaboración.

En la segunda parte de la lección, los niños José Manuel Vicente, Domingo Honorato, Domingo Santos Gaspar San Román, Román Montero y Juanito Delagdo, recogieron felicitaciones calurosas y merecidas por su buena actuación de forma y de fondo.

Y, finalmente, en la tercera parte de la misma Honorio Hindobro, Nicolás Martín y Eloy Rivero, repiten con brillante intervención y actúan Isidoro Plaza, Esteban Muñoz, Higinio Martín y José Egido, quedando a la misma buena altura que sus compañeros.

Y para que el recuerdo se grabara aún más firmemente en todos, la falta de alumbrado eléctrico hizo salir de sus rincones artísticos y antiguos aparatos de carburo y petróleo que aportaron los vecinos del pueblo con una generosidad y entusiasmo indescriptibles.

El comportamiento de los numerosos espectadores reveló a un pueblo culto y saturado de comprensión e interés por sus "pequeños Cervatillos". Todos se condujeron correctamente y todos quedaron suficientemente pagados: los pequefos ensayistas no fueron interrumpidos sino por el palmoteo frenético en aprobación general a sus muchas y buenas filigranos escénicas y el público pasó una velada llena de agrado y con deseos de de que se repita. Hasta "Canto popular" hubo en la animada fiesta escolar. Higinio Martín y Honorio Huidobro hicieron oir bellas canciones con voz y estilo que admiraron y elogiaron todos.

La fiesta escolar, pues, adquirió tal popularidad y relieve que resultó ser un acto de enseñanzas y recuerdo inextinguibles en la historia local de Villar de Ciervo.

C.

En Casas del Conde

FIESTA DE SAN ANTON. - NOTICIAS

Como ofrenda de gratitud por beneficios recibidos del viejo anacoreta San Antonio Abad, el honrado obrero de este pueblo, Celestino Villalón, se ofreció mayordomo de tan antigua fiesta, y en verdad, que cumplió su promesa perfectamente.

Las vísperas del día 16, solemnes; en su noche, ronda, y en la alborada, cánticos alusivos al santo.

El día 17, procesión, misa, muy bien cantada por la juventud y elocuente plática por el señor cura párroco, don Segismundo Mateos.

Obsequió con dulces y licores a las autoridades y vecinos, que con su asistencia honraron al santo y mayordomo, y el consabido baile.

Enhorabuena al bueno de Celestino. Ahora, el reverso de la medalla.

—Casas del Conde está atravesando una intensa crisis económica. El pasado año fué escasísimo en toda clase de frutas, verduras y indispensable patata cuyos ingresos en venta es el manantial de vida de ricos y pobres, la actual cosecha de vino está entera por precios muy bajos y sin ofertas de salida; muchos y subidos los impuestos y contribuciones; pero como no se ha pedido ningún auxilio al Gobierno, a nadie pueden inculpar de su negligencia.

—Terminadas las vacaciones reglamentarias, regresaron a sus respectivas escuelas los cultos señores maestros nacionales, hijos de este pueblo, don Ramón Gil Santos y don Manuel Hernández González.

—Para León, en su escuela de veterinaria, el joven Salvador Villalón Gil, y para Salamanca, a continuar sus labor cultural los aplicados alumnos señorita Serafina González con sus hermanos Desiderio y Tomás, Amador Santos Hernández y Vicente Hernández López.

—Después de algún tiempo de residencia en Francia, regresaron a ésta su patria chica, la simpática señorita Balbina Hernández con sus hermanos Trinidad y Andrés.

—También del mismo punto, el veterano Rosendo Gil, con su bella hija Clotilde.

EL CORRESPONSAL

En Sieteiglesias

Un robo

El día 16, sobre las once de la noche, fueron robadas, en la inmediata dehesa de Pedro Martín, nueve cerdas de vientre, propiedad del arrendatario Fabio Guevara.

Según nos dicen, las cochinas fueron cerradas en las pocilgas de la majada sobre las diez de la misma noche, sin que por los alrededores se notara nada anormal, nada más que por la mañana, cuando el porquero fué a abrir las puertas se encontró que ya estaba hecho el oficio y que las cochinas habían desaparecido, se supone que los ladrones han utilizado camioneta para trasportarlas, dadas las vías de comunicación que tiene la dehesa, pues la cruzan la carretera de Alba de Tormes y tangente la de Salamanca a Béjar.

Las cochinas se calculan en unas 1.800 pesetas. El comandante del puesto de la Guardia civil de Beleña y agentes a sus órdenes trabajan incesantemente por el descubrimiento de los que se aprovechan de lo ajeno. Nos participan que siguen la pista muy de cerca. El juzgado instruye diligencias.

EL CORRESPONSAL

En Fuenteguinaldo

Una obra más del señor Villalobos

En la semana pasada se celebró en esta villa la bella y simpática fiesta de repartir a los niños y niñas más necesitados noventa jerseys e igual número de calcetines, medias y boinas, adquiridos con las 500 pesetas que el ex ministro de Instrucción Pública, señor Villalobos, envió al Ayuntamiento con destino al ropero escolar.

A las diez de la espléndida mañana del lunes, llegó al hermoso grupo la Corporación municipal, presidida por su alcalde accidental, don Alfredo Chanca, y su secretario, don Cipriano Ferreira, así como los miembros del Consejo local de protección escolar, y en el patio de juego fueron colocándose las distintas secciones de niños y niñas, presididas por sus maestros y maestras, don Severino Morán, don Alejandro Blázquez, don José María Arias Prieto, doña Amparo Rivas, doña Etelvina García, doña Casilda Ibáñez y doña Visitación Sánchez.

Antes de proceder al reparto de las prendas, don Severino Morán, director del grupo, habló a los niños, tomando como tema de trabajo el acto que se iba a realizar.

Con su cálida palabra hace resaltar el valor moral del acto, después de despertar en los niños y niñas el sentimiento de amor y protección a sus semejantes, a sus queridos compañeros necesitados, epecialmente en esta estación invernal, donde, si hasta de los animalitos y pobres pajaricos nos da compasión más la hemos de tener de hombres y niños que después de estar mal alimentados, no pueden cubrir su cuerpo para librarse de los rigores e inclemencias del tiempo.

Les exhorta a que graben en su alma el acto que van a presenciar, debido a nuestro paisano don Filiberto Villalobos, para que cuando sean hombres y constituyan un hogar, sean ellos mismos quienes unidos procuren remediar espontáneamente las necesidades y miserias de sus paisanos, sin necesidad de que los Gobiernos tengan que acordarse de nuestros pobres, estando aquí nosotros que conocemos mejor las cosas de que carecen.

Finalmente, hace brotar de la masa infantil la hermosa flor de la gratitud hacia el señor Villalobos, Ayuntamiento, Consejo local y todos los organismos que se afanan y trabajan por el bien de los niños, por la Escuela, florecillas todas que el señor Morán en su nombre y en el de los demás compañeros, ofrece a las entidades antes dichas, estimulándoles a que no cesen de prodigar toda suerte de atenciones a este mundo infantil, base y cimiento de la sociedad del mañana, a ver si es posible tenga menos egoísmo y más desprendimiento y verdadero amor fraternal.

Al final de la lección, los niños aplaudieron frenéticamente a don Filiberto Villalobos, al Ayuntamiento y a sus maestros.

Procedióse a continuación al reparto de prendas entre los niños, cuyos padres figuran en la lista de beneficencia, y al concluir, todos los señores reunidos visitaron las secciones donde niños y niñas, ya ataviado con las nuevas prendas, formaban hermosos grupos policronos.

Finalmente, se entonaron bellos cantos charros, dejando en el ánimo de los señores asistentes un sedimento imperecedero de satisfacción y anhelos de continuar, a pesar de los servicios que proporcionen estas magníficas instituciones completamente indispensable de la Escuela moderna y de la paz social del porvenir.

EL CORRESPONSAL

En Galisancho

En la iglesia parroquial de este pueblo ha recibido las aguas bautismales la preciosa criatura, segunda de sus hijos, de nuestros buenos amigos don Justiniano Sánchez y su esposa doña Antonia Marcos, siéndole administrado este Sacramento por el celoso párroco de este pueblo y actuando de padrinos don Fructuoso de la Rosa, guardia de Asalto de la plantilla de Valladolid, y su esposa doña Isabel Díaz, de Galinduste. Al neófito le impusieron el nombre de Eliecer.

Terminado este acto, nos dirigimos a la dehesa Bercimuelle, donde residen los padres, los cuales nos obsequiaron con un espléndido y abundante banquete, no faltando el rico convite de los padrinos.

Acto seguido se organizó un animado baile que duró hasta las nueve de la noche, y al que asistieron las simpáticas señoritas Rosa y Carmen Martín y Cesárea Mateos, Antonia Marcos, de Tala; Sagrario y Josefa Valle, de Galisancho, y los jóvenes Antonio Martín, de la dehesa; Luis Valle, de Galisancho; Isaias Sánchez y Faustino Martín, de Galinduste. A los padres y padrinos nuestra felicitación.

Con motivo de dicho acto tuvimos el gusto de saludar a don Ezequiel Marcos y su joven esposa, que llegaron de Salamanca a pasar unos días al lado de sus hermanos los señores Sánchez Marcos; de Galisancho, a don Eugenio Valle con su señora e hijos.

C.

En Larrodrigo

Ha tenido lugar días pasados, en este pueblo, el enlace matrimonial de la bella y simpática señorita, Engracia Cruz Jiménez, hija de don Marcos y doña Angela, con nuestro cordial amigo, don Ramiro Delgado Amores; hijo de don Fernando y doña Encarnación.

Bendijo la unión, el virtuoso teniente párroco don José Castro López, siendo apadrinados por don Victoriano García y su esposa, doña Celestina Delgado; hermanos del novio.

Terminada la ceremonia religiosa, los numerosos invitados, fueron obsequiados con un gran banquete, cuyo menú estaba condimentado por la popular Teresa Martín, de Gajates.

Entre los invitados figuraban, Regina Mangas, Teresa Cruz, Francisca Rodríguez, Josefa y María Paredero, Leonarda Vicente y Consolación Herráez, Julio Paradinas y Paulino Gail, de Martínez (Avila); José Manuel Criado y Emiliano García, de Navales, Magín García Rubio, Calixto Herráez, Fidel Mangas, Juan José Pérez, José Crespo, Emeterio Cruz y Obdulio y José Antonio Delgado.

Después del banquete, se celebró un animadísimo baile.

Nuestra más cordial enhorabuena a los nuevos esposos y familias.

EL CORRESPONSAL

En Villarmayor

Hoy, día 22 del actual, se celebrará, en este pueblo, la tradicional festividad de San Vicente, mártir, y a juzgar por los años anteriores, se espera que en el actual habrá de ser extraordinaria la concurrencia de forasteros, ya que los piadosos mayordomos, don Juan Francisco García Delgado, digno secretario del Ayuntamiento; don Tomás Alonso Vaquero, competente profesor de equitación; don León García Tapia, inteligente médico titular; don Manuel Criado Herrero, gran agricultor, y don Manuel Fonseca Norato, buen fabricante de harinas, nos obsequiarán con los siguientes festejos:

A las diez de la mañana saldrán de casa del virtuoso cura encargado de la parroquia, don Joaquín Gómez González, todos los mayordomos, acompañados de éste y su asistencia, para desde la iglesia dirigirse en procesión a la casa del mayordomo don Manuel Forseca y proceder a la bendición de la nueva y preciosa imagen del Santo, que con sus andas regalan los rumbosos mayordomos, cuyo acto amenizará una banda de música de Salamanca.

Terminada la procesión dará principio la solemne misa, que oficiará referido párroco, al que prestarán asistencia los de Mata y Doñinos de Ledesma, cantada por el escogido coro de Rollán, tocando la música diferentes piezas de su selecto repertorio, estando el sermón a cargo del elocuentísimo predicador carmelita descalzo, padre Crisógono.

Por la tarde, noche y día siguiente, se celebrarán grandes partidos de pelota y animadísimos bailes en los diferentes y hermosos salones, esperándose gran abundancia de "pollos peras" y señoritas.

La víspera y días sucesivos de fiesta, habrá gran disparo de cohetes y bombas, dada la abundante provisión que de los mismos han hecho repetidos mayordomos.

Del resultado de la misma daré cuenta en número sucesivo.

J. F.

EL ADELANTO de hoy consta de DOCE páginas.

DE VENTA EN LAS BUENAS PAPELERIAS

BANCO MERCANTIL
SALAMANCA

CAPITAL	15.000.000 de pesetas.
DESEMBOLSADO	8.400.000 —
RESERVAS	17.552.100 —

OPERACIONES QUE REALIZA ESTE ESTABLECIMIENTO

Cuentas corrientes y de depósito con interés, en moneda nacional y extranjera.—Créditos en cuenta corriente sobre valores y personales.—Giros y cartas de crédito sobre plazas de alguna importancia de todo el mundo.—Descuentos y negociaciones de letras documentarias o simples.—Aceptaciones.—Domiciliaciones.—Anticipos sobre mercaderías en depósito, tránsito, etc.—Negociaciones de moneda extranjera y seguros de cambio.—Negociaciones y cobro de cupones y títulos amortizados.—Compra-venta de valores en todas las Bolsas.—Canjes y conversión de títulos.—Depósitos de valores en custodia.—Suscripciones a empréstitos.—Cajas de seguridad para particulares y

CAJA DE AHORROS

Tipos de interés

Desde 1.º de Enero de 1935, y a virtud de la norma del Consejo Superior Bancario de observancia general y obligatoria para toda la Banca operante en España, este Banco no podrá abonar intereses superiores a los siguientes:

I. CUENTAS CORRIENTES:
A la vista ..... 1,50 % anual

II. OPERACIONES DE AHORRO:
A) Libretas ordinarias de ahorro de cualquier clase tengan o no condiciones limitativas ..... 3 % "
B) Imposiciones:
Imposiciones a plazo de 3 meses ..... 3 % "
Imposiciones a 6 meses ..... 3,60 % "
Imposiciones a 12 meses o más ..... 4 % "

Regirán para las cuentas corrientes a plazo, los tipos máximos señalados en esta forma para las imposiciones a plazo.

Oficinas: DOCTOR RIESCO, 41

Muchísimos
modelos a mitad
de su precio ::

Los de 20 pesetas a 10
Los de 16 pesetas a 8

CALZADOS MICÓ

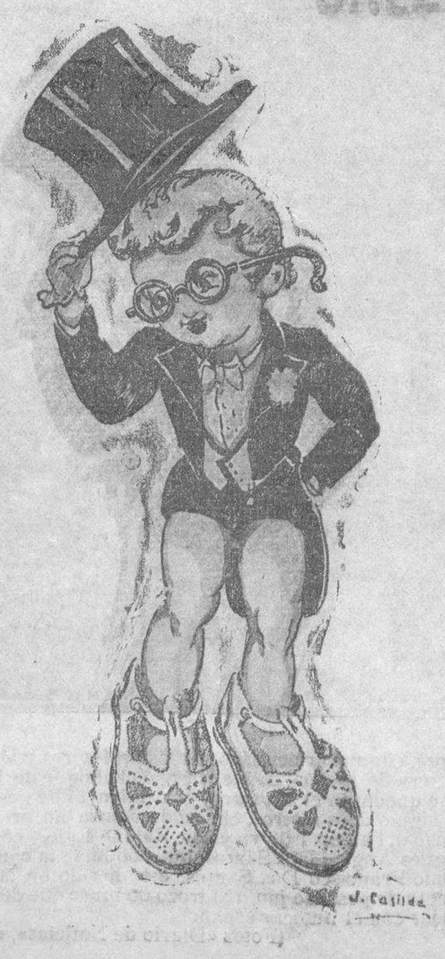

Zapatos para Señora.
Zapatos para Caballero.
Zapatos para Niños.
Botas de campo.
Botas de abrigo.

Corrillo, núm. 11.-Salamanca

NUEVOS DETALLES DEL ACCIDENTE AUTOMOVILISTA EN LISBOA

Don Jesús Gallego Marquina, director del Instituto de Béjar, hace un interesante relato de la catástrofe

Llegada de los excursionistas a Béjar.-El estado de los heridos.-El traslado a España del cadáver del mecánico Ignacio García Sánchez

(De nuestro Redactor corresponsal en Béjar, señor A. García)

Un telegrama urgente, procedente de Lisboa y del Director del Instituto, señor Gallego Marquina, fué la primera noticia que se tuvo en Béjar el sábado pasado y en las primeras horas de la tarde, del accidente ocurrido a nuestros escolares en el corto trayento Lisboa-Estoril. Tras de aquél dieron en llover telegramas y aun cuando desde el primer momento se acentuaba el suceso en la gravedad del ayudante del chofer y en las heridas de menor cuidado de la alumna María Méndez, una preocupación intensa e inevitable se extendió por todo Béjar, que vivió unas horas de fuerte emoción.

Enseguida empezaron a funcionar los teléfonos, el alcalde, señor Olleros Gregorio, recabó noticias, sin pérdida de momento, del señor Gobernador civil y desde el despacho de la Alcaldía se estuvieron inquiriendo durante el resto de la tarde, permenores del triste suceso, que rápidamente se expandían por toda la ciudad. A la vez, desde la Central de Teléfonos, que ha prodigado las facilidades y el desvelo de manera altamente encomiable, y desde muchos teléfonos particulares, se establecieron rapidísimas comunicaciones con Lisboa, alguna dos minutos después de solicitada.

Varios bejaranos, con residencia en la capital portuguesa, se apresuraron a llamar a sus familiares para dar noticias que, por fortuna, seguían siendo tranquilizadoras; a las 7,30, se obtuvieron comunicaciones directas con el director señor Marquina, y con varios estudiantes expedicionarios que contribuyeron poderosamente a llevar tranquilidad a los ánimos.

A última hora quedaba la amargura del desenlace fatal del chofer y el estado de la señorita Méndez, hospitalizada en una clínica. Y a la noche, salió para Lisboa el joven médico don José, hermano de aquélla, quien llegó al atardecer del domingo. En este mismo día, por la mañana, se supo que la expedición salía de Lisboa a las dos de la tarde para encontrarse en Béjar en las primeras horas del lunes.

Hacemos resaltar no solamente la actividad y asistencia de las autoridades locales, sino la de toda la población que ha sentido, sin excepción, las angustias del momento inquiriendo datos o llevando tranquilidades allí donde eran menester. Y justo es también consignar que contribuyó poderosamente a templar los ánimos el continuado comunicar del señor Marquina, que dándose exacta cuenta de las circunstancias, atendía todas las llamadas de aquí al

El infortunado Ignacio García Sánchez, muerto en el accidente automovilista ocurrido entre Lisboa y Estoril

propio tiempo que allí iba resolviendo las preocupaciones y ajetreos del momento.

REGRESO DE LOS EXCURSIONISTAS

A las 2,30 del domingo iniciaron el regreso a Béjar todos los excursionistas, a excepción de la señorita María Méndez, que quedó en la clínica donde se la asiste, la profesora de Literatura, señorita María San José Fernández, y el profesor de francés, don Miguel Estremera de la Torre, que acompañan a la primera.

Hicieron el viaje por Valencia de Alcántara, que fué enteramente feliz. A la estación de Béjar salieron a recibirles los profesores de este Instituto don Bernardo Toribio, don José Somana y el señor Cid, muchos padres de los alumnos, amigos y condiscípulos de éstos y otras personas que deseaban vivamente mostrar ese testimonio de simpatía a los excursionistas.

A las siete menos minutos llegó el tren a la estación, siguiéndose momentos de efusiva emoción entre los que esperaban y los que llegaron, que fueron los siguientes:

Director del Instituto, don Jesús Gallego Marquina, que padecía numerosas contusiones y magullamientos; profesor de Matemáticas, don Isidoro Rivera; profesora de Latín, señorita Aurora Verdú, y los alumnos siguientes: Amparo Ovejero Morales, María Dolores Muñoz de la Peña, M. Ana Rodríguez-Arias, Rosina Bernal Chico, Enrique Fuertes Muriel, Jesús Cano Hévia, Juan Luis Cano Hévia, Luis Primo Martín Muñoz, José García González, Braulio Parra Muñoz, Enrique Parra Muñoz, Ceferino García Martín, Juan José Guinaldo, José Muñoz, José Redondo, Rafael Junquera, Aurelio Fuertes Muriel, Ramón Rodríguez, José M. Cid Gómez-Rodulfo y Manuel Anaya Pérez, con el conserje, don Francisco Cordovilla.

Lo mismo éste que los alumnos Anaya, Fuertes, Ovejero, Braulio Parra y algunos más presentaban pequeños heridas producidas, generalmente por los cristales del coche y que en Lisboa les fueron convenientemente curados.

En numerosos coches subieron todos a Béjar, y hoy ha sido un continuo desfilar por el del señor Marquina, que está siendo visitadísimo.

COMO OCURRIO EL ACCIDENTE. - LO QUE NOS CUENTA EL DIRECTOR

En breves momentos que hemos podido hablar con el señor Marquina, director del Instituto y de la excursión, nos ha referido pormenores, que con el consiguiente apremio relatamos a continuación:

La excursión nos dice, se desenvolvía normalmente, y alumnos y profesores estábamos encantados de la hospitalidad tan característica de Portugal y de sus bellezas naturales. Habíamos recorrido Ciudad Rodrigo y Coimbra, en cuyas dos poblaciones, española y portuguesa fuimos agasajadísimos, desde Coimbra fuimos a Bussaco, y después a Batalha, Alcobassa y Lisboa.

En la capital de la República portuguesa a donde llegamos en la noche del jueves, visitamos, entre otras cosas, el Instituto Nacional Español cuyo profesorado se desvivió en atenciones, considerándonos enteramente como cosa propia, el convento de San Jerónimo, el Acuatorio de Vasco de Gama y el Jardín Zoológico. El viernes por la tarde en que visitamos el Instituto Español, nos obsequió el profesorado con un te, y en medio de recíprocos entusiasmos que se exaltaban lejos de la patria, convinimos en que a la mañana siguiente nos acompañarían en la pintoresca y breve epcursión a Cascaes algún profesor y alumnos del centro hermano.

En efecto; a las nueve de la mañana subimos a nuestro autocar todos los bejaranony los profesores del Instituto español de Lisboa, don Ignacio Pérez Fernández y don Manuel Fernández Navas y las alumnas del mismo Instituto, e hijas del canciller, María Augusta P. Fernández y Zita Carrera Ferreira.

LA DESGRACIA

La carretera de Lisboa a Cascaes es bastante estrecha, aunque está bien pavimentada; marchaba nuestro coche a velocidad más bien moderada y cuando llevábamos una hora de marcha, al llegar frente a San Pedro de Cascaes, donde la carretera forma un zigzag, divisamos una camioneta que avanzaba en dirección contraria a marcha vertiginosa. Nuestro conductor y dueño del coche, Ramon Lajas advirtió enseguida la posibilidad de un peligro, frenó con pies y manos, hizo un viraje rapidísimo y a ello fué debido que el encontronazo fuera solamente de costado. Sin embargo, éste se produjo, violento, inevitable. Momentos de angustia inenarrables. Saltamos del coche como pudimos y de momento no nos dimos exacta cuenta de la gravedad del ayudante del chófer, el infortunado Ignacio García Sánchez, pues en apariencia no presentaba heridas. Las presentaban, sin embargo, algunos escolares y fué de admirar la entereza y serenidad de todos, incluso de María Méndez, la herida de más consideración, que por su pie trataba de salir del coche. Las profesoras Verdú y San José atendieron por una parte y por la otra nuestro compañero y médico, señor Rivera, prestaba los primeros cuidados a los heridos acompañado del otro profesor, señor Estremera, que quedó, especialmente, al cuidado del ayudante del chófer.

Yo, sigue diciendo el señor Marquina, haciendo esfuerzos inauditos con mi brazo y pierna magullados y ensangrentada la cara, trasladé a María Méndez a otro coche y con los demás heridos llegamos al hospital de Cascaes, donde se hicieron las primeras curas. Como expresamente quise ser reconocido el último, presencié la entereza de todos y casos admirables como el del estudiante Anaya, que a pesar de sus pocos años y de tener una gran brecha en la frente, se plantó muy serio y dijo a los médicos cuando trataban de curarle:

—¡A mí después; antes son estas señoritas!

El pueblo de Cascaes se disvivió en atenciones, prodigando todo género de consuelos y llevando vino de Oporto para reanimar a los accidentados; el espectáculo era conmovedor y de los que no se olvidan jamás.

El desgraciado Ignacio fué llevado en tan mal estado al Hospital, que falleció seguidamente en medio de grandes dolores. Las heridas las tenía en el vientre y enseguida predijo un fatal desenlace el doctor Kindela.

Momentos después, en una ambulancia y en coches, fuimos trasladados al Hospital de San José, de Lisboa, donde se practicaron cuidadosamente las curas, estando muy reconocidos a las facilidades y amabilidad del personal facultativo que toleró la permanencia junto a los heridos y no omitió precaución imaginable.

EL GENERAL SANJURJO

Así que se enteró don José Sanjurjo del accidente, se presentó desde Estoril, en Cascaes rezando ante el cadáver de Ignacio y mostró deseos de atender y consolar personalmente a los chicos, lo que dijo hacía por españoles y bejaranos ya que fué en esta ciudad —en que conserva buenos amigos—donde hizo sus primeras armas. Fué después al Hotel a las cinco de la tarde y estuvo largo tiempo con todos, mostrándonos gran cariño y haciendo ofrecimientos de toda índole. Después fué a la clínica a visitar a María Méndez.

FINAL

Como nota de gran emoción, además de las señaladas, hay que consignar las continuada asistencia de que fuimos objeto por el encargado de la Embajada española y por el cónsul y por los bejaranos don Félix de Benito—hermano político del industrial de Béjar don Pedro Hernández—los señores de Díu y profesores del Instituto Español.

—La señorita Méndez, según noticias directas recibidas hoy de su hermano don José, sigue, por fortuna, muy mejorada, y en breve podrá regresar a Béjar.

A. GARCIA

21-1-35.

1, estado en que quedó, después del choque, el autocar ocupado por los profesores y alumnos del Instituto de Béjar 2, el trozo de la carretera de Lisboa, donde ocurrió el choque de los dos vehículos; puede apreciarse el lugar en que quedaron el autocar y la camioneta de pescado; esta última, después de embestir al autobús, siguió unos metros, chocando contra un pretil que da hacia el mar. 3, el conductor y propietario del autocar de viajeros, Román Lajas, con el profesor señor Extremera. 4, el chófer portugués Angelo Dos Santos, que conducía la camioneta de pescado y su ayudante y hermano Antonio Francisco Dos Santos, éste herido en la cabeza a consecuencia del accidente. 5, la camioneta de pescado junto al trozo de muro que derribó, después de chocar con el autocar español

(Fotos «Diario de Noticias», de Lisboa)

El traslado del cadáver del mecánico muerto

Ayer nos entrevistamos con el gobernador civil, señor Friera, solicitando algún informe acerca de las gestiones realizadas con el fin de trasladar a España el cadáver del ayudante del conductor del autocar siniestrado en las inmediaciones de Estoril, Ignacio García Sánchez.

El señor Friera nos participó que había recibido un telegrama del señor ministro de Trabajo y Sanidad, autorizando el traslado, lo que ya ha comunicado a los familiares del desgraciado Ignacio.

CLAUSURA DE LAS JORNADAS DE ACCION CATOLICA

CONFERENCIA DE DON ANGEL HERRERA, PRESIDENTE DE LA JUNTA CENTRAL

Hizo la presentación del orador el catedrático don Manuel Torres

A las siete de la tarde, se celebró en el teatro Bretón la sesión de clausura de las jornadas de Acción Católica que durante los días de la anterior semana se celebraron en esta ciudad.

El aspecto del teatro era brillante, pues todas las localidades estaban completamente llenas lo mismo que los pasillos.

Puntualmente ocupó la presidencia el muy ilustre señor don Pedro Salcedo, vicario capitular de la diócesis acompañado de todos los señores que forman las juntas del Consejo Diocesano y de la Juventud de Acción Católica.

Seguidamente y después de grandes ovaciones pasó a la tribuna el joven e ilustre decano de la Facultad de Derecho,

DON MANUEL TORRES LOPEZ

Comenzó saludando a la presidencia y después, manifestó el deseo de que sus palabras tuvieran dos caras: una que mire a don Angel Herrera, y la otra, al auditorio. En la primera—dice—que quiere ser espectador, y en la segunda, prologador de la conferencia del Presidente de la Junta Central de Acción Católica. Primero miro a uno de vosotros e interpretando vuestros sentimientos, en nombre de la diócesis y de Salamanca, os digo que seais bien venido. Sois el peregrino de un ideal nuevo, y deseamos que vuestra estancia breve en Salamanca, produzca en nuestra conciencia el resurgir de una conciencia católica, lo mismo que en épocas pretéritas y gloriosas. Sois un sembrador y es preciso que esa siembra, en estos campos de Salamanca, fructifique ; siembra que prometemos cuidar con cariño y con el mayor esmero, para que produzca una cosecha ubérrima .

La Acción Católica—dice—tiende a la formación de una conciencia católica nueva, que haga resurgir la de otras edades. El católico, actuando en la Acción Católica, sometido a jerarquías, pero dentro de esa acción. Todos debemos entrar en ella y someternos a sus normas.

A continuación, el orador habla de la organización de la Acción Católica. Dice que ha de ser obra de todos y en todos los sentidos, y ha de estar recluida en la parroquia, en la parroquia antigua.

Evoca la acción de la parroquia y afirma que será el "alfa" y "omega" de toda la vida. No podemos olvidar—añade—en la Acción Católica, la misión de las órdenes religiosas. Acudamos a ellas. Tomemos de ellas, si son contemplativas, la piedad, y otras órdenes y congregaciones religiosas nos orientarán en la creación de un pensamiento católico y el modelo de esa acción es crear una nueva conciencia, que luego se ha de manifestar en la actividad católica en toda la nación.

Habla el orador de la cultura en los tiempos pretéritos que se manifestó esa cultura religiosa, lo mismo en las Bellas Artes que en la Literatura.

Debemos lanzarnos—termina diciendo—a la creación de un pensamiento católico, de una cultura católica que luego habrá de reflejarse en las obras para levantar a España y a la patria al puesto de honor que le corresponde en la convivencia de todos los países.

El orador es muy aplaudido.

DON ANGEL HERRERA
Presidente de la Junta Central

Durante varios minutos el auditorio aplaude al orador y restablecido el silencio, dice:

Veo con complacencia cómo esta cultísima Salamanca ha respondido a la invitación hecha para oir esta modesta conferencia. Se van ya confirmando las esperanzas que puse hace mucho cuando estaba solo, y hoy voy ya acompañado de los que quieren el resurgimiento del espíritu católico y espiritual de Castilla y de León, y tengo la evidencia de que en esta conquista de almas no habrá región más alta que la que ocupa Castilla y León.

Va prendiendo, señores, la nueva doctrina, y hay que aclararla y repetirla, para que esa doctrina descienda del pensamiento al corazón y desde éste se convierta luego en obras.

La Acción Católica no es el pensamiento de un Papa en el sentido moderno; no es de Pío XI; éste ha sido el último definidor. Hace ya tres cuartos de siglo que apareció y se hallan en los escritos del Gran Pontífice Pío IX. En ellos se hacía una proclamación del apostolado seglar, en el renacimiento del pensamiento católico. A este mismo efecto, el señor Herrera invoca también los testimonios de León XIII, que dió la nota de la parroquia. Pío X la proclama, y Pío XI la organiza en el mundo. La Acción Católica es la participación de los seglares en el Apostolado sometido a la jerarquía.

Dice también el señor Herrera que este espíritu apostólico casi se había perdido en los siglos pasados, y los católicos tienen la obligación de ser los propagandistas de un ideal que salga a la calle y lo comunique a los hombres. Todos seamos propagandistas, pero a las órdenes de la parroquia. Hay que luchar en el siglo XX por la integridad del espíritu católico.

Expone lo que es el apostolado seglar organizado, y a este efecto habla de la organización de Acción Católica, que va a terminar con los particularismos, aludiendo a determinados momentos históricos.

Esta organización tiene la ventaja de que nosotros podemos aparecer con toda nuestra fortaleza ante el enemigo, y con esta organización se educará a las minorías selectas que algún día tendrán la gobernación del país.

No combato el particularismo, ni el centralismo; lo que importa es coordinarlo todo, y destruir todo lo que debe ser destruído.

Precisa el orador lo que es la Acción Católica separándola de la acción religiosa. La Acción Católica, que como en España tiene una vieja tradición cristiana, encuentra extendido por todo el ámbito nacional organizaciones de piedad y caridad, como son las cofradías y otras, y os invita a que os adhiráis a ella para ejercer el apostolado.

Vamos a entrar ahora a un terreno escabroso: el de la Acción Católica y los Sindicatos Católicos. La Acción Católica no desciende a la cuestión social. La Iglesia nunca se sale del terreno religioso, y el Sindicato pertenece al mundo temporal, pertenece al Estado. Hay necesidad, señores de formar la conciencia de los obreros. El pueblo trabajador es siempre bueno, y frente a las propagandas suicidas que se han hecho cerca de los trabajadores, ¿qué propaganda hemos hecho nosotros para contrarrestarlas? Nosotros tenemos que oponer a esas organizaciones, la nuestra, con objeto de atraer al obrero con un verdadero espíritu cristiano y de solidaridad.

En la cuestión social, será todo estéril si ésta no está acompañada por los que tienen en su poder la "Gaceta". Hoy lo más propio de un hombre de Acción Católica, es levantar su voz, para que llegue al poder, con objeto de demandar pan para tantos hermanos que están sumidos en la indigencia, y esto debe hacerse en nombre de la Justicia.

Llama la atención de la sociedad, de esta sociedad distraída. El primer deber nuestro, es buscar trabajo para este hombre, para este hermano, que es algo más que hermano; es un conciudadano que pertenece a una sociedad civil, a una unidad orgánica estatal, y muchos han sido arrastrados al crimen por una sociedad ignorante y egoista.

Cita el orador, a este objeto, las encíclicas de algunos Papas, que comprenden este problema social y por el cual labora la Acción Católica.

Continúa el señor Herrera su discurso, haciendo la distinción entre Acción Católica y Acción Política. La diferencia la encuentra en aquellas palabras evangélicas: "Dar a Dios lo que es de Dios, y al César lo que es del César". La Acción Católica es trascendental y la acción política es terrena.

También debo decir que a la Acción Católica no se le puede incluir en ningún partido político. Está por encima de todo. Separamos por completo los dos campos, y esto es tan cierto que en algunos países de Europa no se ha tenido inconveniente en que desapareciera el gran partido centro católico, como en Alemania, pero el Papa ha salvado la Acción Católica

Habla también el orador de la obra de cultura realizada por la Acción Católica y dice que al tratar de ese asunto, es inexcusable hablar de la Universidad de Salamanca, esperando que algún día se restablezcan en ella los estudios filosófico-teólogos. Afirma que la Acción Católica española ha planeado ya una Universidad católica, para que luego vengan otras iniciativas. ¿Con títulos oficiales? Claro es que sí. ¿Por qué hemos de ser los católicos españoles menos que lo son los católicos italianos y los belgas, etc.? Lo que desean muchos profesores es otra Universidad enfrente, para que de esta manera el progreso científico e intelectual de España sea más rápido. Importa a los católicos amar a la Universidad oficial. Todos debemos amar extraordinariamente a la Universidad Católica.

Termina el señor Herrera con un canto al renacimiento católico de España e invita a todos los concurrentes a adherirse a Acción Católica, adquiriendo la tarjeta correspondiente, pues de esta manera se logrará el renacimiento de las glorias nacionales.

El público le tributa una extraordinaria ovación.

Don Angel Herrera, acompañado de las personas que ocuparon la presidencia del acto de ayer en Bretón (Foto Almaraz)

Universidad de Salamanca 2017

LA JORNADA DEPORTIVA DEL DOMINGO

El Betis continúa de "leader„ de la primera división, seguido de cerca por el Madrid, que consiguió vencer al Racing de Santander, en el Sardinero

El Osasuna sufre su primera derrota frente al Gerona

Primera división

El resultado de la jornada de Liga en la primera división fué el siguiente:

En Barcelona, en el terreno de la carretera de Sarriá, el Español y el Betis sevillano empataron a un gol. El encuentro, aunque no de muy buen juego, tuvo momentos de emoción por el entusiasmo bético. Marcaron primeramente los catalanes por mediación de Iriondo al rematar un córner lanzado por Prat. El empate lo obtuvo Lecue al finalizar un ataque en tromba de toda la delantera españolista. Los mejores hombres fueron los catalanes Prat y Sole. Arbitró Iturralde.

—En Madrid, el Athlétic madrileña venció en el Stadium Metropolitano al Valencia, por cinco tantos a dos. El equipo rojiblanco fué superior a su enemigo de modo claro, pero ni el equipo vencedor ni el vencido realizaron jugadas de gran relieve. En el primer tiempo se obtuvieron dos goles favorables a los madrileños. Los marcaron Chacho y Sornichero. En la continuación, Elicegui marca los tres tantos restantes del Athlétic. Por el Valencia se obtuvieron los dos goles por mediación de Rubio y Goiburu. Lo mejor del Valencia, la línea de medios, y por los madrileños, la vanguardia. Arbitró Arribas.

—En Oviedo, el Donostia fué vencido por el titular de la capital ovetense, por cuatro goles a cero. El mal estado del terreno impidió la realización de buenas jugadas. Se lesionaron el ovetense Florenza, ocupando su puesto Sirio, quedardo el Oviedo, por tanto, con diez jugadores. En la primera mitad se marcó un tanto, por mediación del asturiano Casuco. Los otros goles fueron obra todos ellos en el segundo tiempo, de Lángara (dos) y Emilín. Arbitró Hernández Areces.

—En Bilbao, en el campo de San Mamés, el Athlétic venció con toda facilidad al Arenas por ocho tantos a cero. A pesar de ello, el Arenas jugó un buen partido, pero nada pudo hacer ante la facilidad perforadora de sus enemigos. Tres tantos se lograron en el primer tiempo, obra de Mandaluniz, Bata y Gorostiza. Los de la segunda mitad, los marcaron Bata, Gorostiza, Mandaluniz (dos) y Careaga. Arbitró el señor Valles.

—En Sevilla, el titular derrotó al Barcelona por tres a uno. No hubo partido, ya que desde los primeros momentos los barceloneses se dedicaron a la defensa únicamente. En los primeros cuarenta y cinco minutos, los sevillanos obtuvieron dos tantos por mediación de Campanal, ambos de magnífica factura. En la segunda mitad marcaron el catalán Ventolrá y Campanal de cabeza volvieron a hacer funcionar el marcador. Sobresalieron, por el Sevilla, Fede y Eizaguirre, y por el Barcelona, Nogués y Zabalo. Arbitró Sanchis Orduña.

—En Santander, el Racing fué batido por el Madrid por el tanteo de dos a uno. Victoria justa. El Madrid jugó un magnífico partido. Un sólo gol en el primer tiempo, obra del madrileño Losada. Empató en la continuación Cisco, y el desempate lo obtuvo Sañudo. Asistió al encuentro el seleccionador nacional. Sobresalió el madrileño Hilario. No jugó Quincoces y arbitró el señor Jáuregui.

Segunda división

En Baracaldo, el Nacional Madrileño venció al Baracaldo por dos a uno. Todos los goles se lograron en el primer tiempo. Por los madrileños los obtuvieron Moriones y García de la Puerta. Y por el Baracaldo, Zuloaga. Fueron expulsados el madrileño Aparicio y el vizcaíno Pablito. Arbitró Villanueva.

—En La Coruña, en Riazor, el Valladolid y el Deportivo coruñés empataron a cero. Encuentro sin nada saliente. Fué expulsado el coruñés Novo por dar una patada a San Emeterio. Arbitró Zabala.

—En Avilés, y en el terreno de las Arobias, el Stadium de Avilés y el Celta de Vigo empataron a dos. Desarrollo interesante y entretenido. Uno a cero señalaba el marcador al finalizar el primer tiempo, favorable a los célticos, y marcado por Caramelero. Empató en el segundo tiempo Paredes, marcando después el céltico Venancio, empatando definitivamente Rafael. Arbitró el señor Campos.

—En El Ferrol, el Racing local venció por uno a cero al Sporting gijonés. El único tanto fué marcado en el primer tiempo al lanzar Ginés un penalty. Arbitró Steinborn.

—En Alicante, el Hércules derrotó, en el Stadium Bardín, al Gimnástico de Valencia, por uno a cero. Asistió poco público. A causa de la lluvia el terreno estaba en pésimas condiciones. Denis obtuvo el único tanto de la tarde en en el tegundo tiempo. Arbitró Melcón.

—En Elche, el titular y el Murcia empataron a uno. Llevaron ventaja los murcianos en el primer tiempo y marcaron el gol por mediación de Julio. Se impusieron los ilicitanos en la continuación y lograron empatar por mediación de Clement.

Arbitró el señor Montero.

—En Granada, debían haberse enfrentado el Recreativo local y el Sport de la Plana, pero el encuentro ha sido aplazado para hoy 21.

—En Valencia, y en el campo de Camino Hondo el Malacitano y el Levante empataron a dos. Los malagueños marcaron en el primer tiempo sus tantos por mediación de Langarita. Se impusieron en la continuación los levantinos y lograron igualar el tanteo con dos goles obra de Artigas y Montañés.

Arbitró el señor Pegán.

—En Gerona el Osasuna fué vencido por uno a cero. A causa de la lluvia, el terreno estaba muy blando y el juego se hacía imposible. No se marcaron tantos en la primera mitad. El único gol fué obra de Reixachs. Arbitró el señor Balaguer, al que lanzaron algunos espectadores bolas de barro.

—En Barcelona, y en Pueblonuevo, el Júpiter venció al Badalona por tres a cero.

Arbitró el señor Vilalta.

—En Sabadell, el titular venció al Unión de Irún por tres a dos. Partido muy disputado. El primer tiempo terminó con empate a dos. Barcelo marcó uno de penalty. Urtizberea y Sánchez Arana lograron empatar. En el segundo tiempo Gual deshizo la igualada.

Arbitró el señor Duce.

OTROS RESULTADOS

Campeonatos regionales

Castilla.—En Madrid, Tranviaria, 2; Carabanchel, 1. En Aranjuez, Ferroviaria 2; Ancora, 0 (suspendido antes de terminar). En Valladolid, Española, 0; Salamanca, 0.

Galicia.—En Vigo, Español, 0; Sporting vigués, 0.

Marroquí.—En Melilla, Ceuta, 0; Melilla, 1. En Tetuán, Athletic, 3; Larache, 3.

Balear.—En Palma de Mallorca, Baleares, 2; Mallorca, 0.

OTROS DEPORTES

Cross country

San Sebastián.—Se celebró el III cross internacional sobre un recorrido de 11.200 kilómetros. Venció el francés Lafitte, de Burdeos en 39 minutos 34 segundos, seguido de Coll. Por equipos de tres corredores venció la Gimnástica de Ulia con 18 puntos y por equipos de cuatro, Burdeos con 33.

—En París se disputó el cross organizado por el diario deportivo "L'Auto". Tomaron parte más de dos mil atletas. Venció el belga Honorez.

Ciclo pedestrismo

San Sebastián.—Se disputó una carrera ciclo pedestre sobre veintidós kilómetros. Tomaron parte treinta y dos corredores. Venció Urdangarin, que empleó 1 hora 2 minutos y treinta y dos segundos.

Natación

En San Sebastián, en la bahía, sobre 200 metros se disputó la Copa Invierno. Venció José San Sebastián, en 4 minutos 26 segundos 2/5.

Atletismo

En Barcelona se disputó la prueba Jean Bouin, sobre seis kilómetros. Venció Jerónimo Juan, 34 minutos 10 segundos.

Fútbol

Ha sido designado el equipo definitivo que ha de representar a España en el encuentro contra Francia. Es el siguiente:

Zamora; Arezo, Aedo; Cilaurren, Muguerza, Marculeta; Lafuente, Luis Regueiro, Lángara, Hilario y Gorostiza.

NOTI-SPORT

Primera división

	J.	G.	E.	P.	F.	C.	P.
Betis	8	6	1	1	15	7	13
Madrid	8	6	0	2	20	10	12
Athletic B.	8	5	1	2	25	11	11
Barcelona	8	4	1	3	21	14	9
Español	8	4	1	3	20	20	9
Sevilla	8	4	0	4	18	15	8
Oviedo	8	4	0	4	18	18	8
Donostia	8	3	0	5	12	16	6
Valencia	8	3	0	5	10	17	6
Athletic M.	8	3	0	5	14	21	6
Racing	8	2	0	6	13	17	4
Arenas	8	2	0	6	8	28	4

Resultados:

Racing, 1; Madrid, 2.
Athletic M., 5; Valencia, 2.
Oviedo, 4; Donostia, 0.
Sevilla, 3; Barcelona, 1.
Athletic B., 8; Arenas, 0.
Español, 1; Betis, 1.

Los dos puntos que se dejó el Madrid en Chamartín en su primer encuentro de Liga, sabe que tiene que recuperarlos por los campos de provincias en su lucha por el título de campeón de la Liga. Aunque el Betis continúa en cabeza sin el menor desfallecimiento por ahora, para el Madrid será siempre el Athletic bilbaíno el más peligroso rival, y ha de procurar mejorar los resultados que éste obtenga. En el Sardinero, el equipo vizcaíno no sumó un solo punto al registrar la más amplia y rotunda de sus derrotas de estos últimos tiempos y allí precisamente, es donde el Madrid con toda esa lista de bajas, Ciriaco, Quincoces, Valle, León y Lazcano, ha puesto todo su entusiasmo y el buen juego que indiscutiblemente posee, para salir adelante con un triunfo en el que no confiaban excesivamente sus partidarios. De esta manera se va enmendando aquel primer mal paso del Betis.

En el Stadium Metropolitano, el Athletic madrileño le hemos visto jugar siempre con enorme codicia. El domingo venció al Valencia sacando a relucir el mismo juego, aunque no con igual brillantez, de la tarde en que cortó la carrera de triunfos del Betis. No es un tanteo injusto este cinco a uno encajado por el Valencia porque, sobre el campo fué el equipo vencedor mucho más profundo y peligroso en sus ataques. Se le dejó en muchos momentos al Valencia, que hiciera toda la filigrana que a veces sale de las botas de Rubio y Goiburu para cortarla de cuando en cuando con una arremetida de Elicegui, que se traducía en el marcador. Y lo interesante en fútbol, son las cifras que a ese lugar van. El domin hasta cinco veces trabajó el casillero del Athletic, mientras en el del Valencia solo ostentó un uno solitario.

El Donostia, tuvo que desplazarse a Asturias con un ataque en el que le faltaban dos elementos de clase, como son Olivares y Cholín. Resistió algo la presión del Oviedo, pero al fin tuvo que rendirse ante la dureza y seguridad del remate de Lángara. El Donostia que una semana antes marcó cuatro tanto al Athletic madrileño, tuvo que soportar en Buenavista un resultado exactamente igual pero a la inversa al encajar también cuatro goles, conseguidos por el equipo ovetense.

Nada nos ha extrañado que el Barcelona fuese derrotado por el Sevilla. Es más, lo esperábamos. Para algunos, habrá sido una sorpresa, no el resultado en sí, sino el hecho de que fuese Campanal el autor de los tres tantos sevillanos. Para nosotros no, por que en un pronóstico entre semana apuntábamos la posibilidad de que el delantero asturiano, recobrase en su campo, toda la eficacia de su fútbol. Y así ha sido, al convertirse el Sevilla en un equipo bien distinto del inofensivo conjunto de la última tarde en Chamartín, gracias a esta profundidad de Campanal y al empuje que dió a la línea media la entrada de Fede.

La rivalidad Athletic-Arenas, se fué para no volver. En estos últimos años, los encuentros de San Mamés, entre los rivales de otros tiempos no han sido más que un motivo para que el Athletic venciese con facilidad y profusión de tanto. En Ibaiondo ya es a veces otro cantar, pero como el domingo se trataba de un encuentro jugado en San Mamés, el club campeón de la Liga, mejoró su goal average general a costa del Arenas, que marcha esta temporada por el mismo mal camino de la anterior. Y es difícil que al final, surja una asamblea extraordinaria que enderece lo que se torció en los campos de juego.

La recuperación del Español, con sus dos decisivas y consecutivas victorias, le hacían favorito de todos en su terreno de Casarrabia a pesar de ser el contrario el Betis, líder de la división. Pero el equipo sevillano, puso nuevamente de relieve la gran fuerza de su fútbol que reside en la magnífica seguridad de su terceto defensivo. Nos dicen desde Barcelona, que no poseen una contrastada clase internacional capaz de reemplazar con éxito a hombres como Zabalo y Quincoces. Pudiera ser, pero lo indudable es que con clase o sin ella, su fútbol enérgico, rápido y decidido, es dificilísimo de franquear. Nada lo prueba mejor que este meritorio empate alcanzado en Barcelona, y el poseer el record del menor número de tantos encajados.

Segunda división

Primer grupo

	J.	G.	E.	P.	F.	C.	P.
Celta	8	5	1	2	29	10	11
Valladolid	8	5	1	2	25	9	11
Nacional	8	4	2	2	16	14	10
Sporting	8	4	1	3	12	14	9
Stadium	8	3	2	3	16	23	8
Baracaldo	8	3	0	5	10	13	6

Resultados:

D. Coruña, 0; Valladolid, 0.
Stadium, 2; Celta, 2.
Baracaldo, 1; Nacional, 2.
Racing, 1; Sporting, 0.

Sin el húngaro Kohut, el ataque del Valladolid pierde casi toda su eficacia. El domingo en su desplazamiento a Coruña, no logró un sólo tanto. Aun así, consiguió un valioso empate, porque los delanteros del Deportivo Coruñés, siguieron evidenciando que no saben marcar tantos. Como el Stadium Avilesino apagó un poco los entusiasmos de un Celta, vencedor el pasado domingo en Valladolid, el empate que más arriba mencionamos, no representó para los castellanos el perder terreno en su lucha con el Celta. Porque en Avilés hubo también un empate y siguen las cosas igual, en lo que se refiere a los dos primeros lugares de la clasificación. El Nacional madrileño recuperó algo de lo mucho perdido en su terreno de El Parral, al conseguir inesperadamente en Lasesarre una victoria sobre el Baracaldo, en lo que ciertamente no confiaban mucho sus partidarios. Y el Racing del Ferrol le dió el gran disgusto al Sporting gijonés, de ganar su primer encuentro a expensas de los asturianos.

Segundo grupo

	J.	G.	E.	P.	F.	C.	P.
Osasuna	7	6	0	1	16	6	12
Sabadell	7	4	2	1	16	13	10
Gerona	7	3	1	3	6	7	7
Badalona	7	2	2	3	10	11	6
Unión	7	1	3	3	14	19	5
Zaragoza	6	2	0	4	15	15	4
Júpiter	7	1	2	4	7	á3	4

Resultados:

Gerona, 1; Osasuna, 0.
Sabadell, 3; Unión, 2.
Júpiter, 0; Badalona, 3.

No consideramos como sorprendente la primera derrota del Osasuna en su viaje hasta Gerona. El equipo catalán, ya demostró en la primera vuelta que era capaz de sacar partido a la ventaja de actuar en casa. Además, los resultados que había obtenido últimamente, le permitían abrigar esperanzas en el caso de vencer, de poder colarse en uno de los dos lugares que clasifican. Con todos estos antecedentes, no resulta difícil suponer, que pondría su máximo empeño en la contienda. Y como consecuencia, el primer tropiezo del equipo navarro. El Unión irunés desplazó a Sabadell un conjunto lleno de muchachos del reserva, pero en el equipo fronterizo todos los jugadores son de equivalente clase. Esto se ha podido comprobar con la enérgica resistencia que ofrecieron al Sabadell, que únicamente logró en su terreno de la Creu Alta un triunfo por la mínima diferencia. Todo lo que ha ganado en entusiasmo y en confianza en sí mismo el Badalona, lo ha perdido el Júpiter. Ello explica, aunque no justifica, el verdadero resultado sorpresa en este grupo de una rotunda derrota a domicilio del Júpiter.

Tercer grupo

	J.	G.	E.	P.	F.	C.	P.
Hércules	8	8	0	0	18	4	16
Levante	8	3	4	1	16	9	10
Murcia	8	4	1	3	19	16	9
Elche	8	3	3	2	14	10	9
Gimnástico	8	3	1	4	8	8	7
Malacitano	8	2	2	4	20	16	6
Recreativo	7	1	1	5	6	17	3
S. La Plana	7	1	0	6	4	20	2

Resultados:

Hércules, 1; Gimnástico, 0.
Levante, 2; Malacitano, 2.
Elche, 1; Murcia, 1.

Otra victoria más del Hércules. Es el único equipo que no conoce en las dos divisiones la derrota. Tiene ya asegurado el clasificarse en el torneo que ha de darnos el nombre de dos clubs para el ascenso a la primera división. Su campaña, firme y sostenida, se afianzó el domingo, con su triunfo sobre el Gimnástico. Difícil triunfo, sin embargo el suficiente para alejarse a un posible rival y seguir sumando puntos. No creímos que el Murcia lograse en Elche un empate, y sin embargo lo ha alcanzado con toda justicia, porque su juego fué de buena clase en la primera parte. Completamente inesperado también, ha sido el empate de Valencia, donde el Levante se encontró con la desagradable sorpresa de que se ponía muy difícil un partido que creyó no iba a tener dificultad alguna, porque hasta ahora el Malacitano no se había distinguido por los aciertos de su juego.

EDUARDO THEUS

Valladolid - Salamanca

La Española y la Unión empatan a cero

No podía ser otra cosa. Con el equipo que la Unión se vió forzada a enviar a Valladolid, ni mandó gente capaz de marcar, ante un regular meta, resguardado por una dura defensa, ni la delantera, casi nula de la Española, a pesar de estar el domingo reforzada, debía marcar a un trío como Joven, Bernabeu y Alonso.

No pudimos ver el encuentro, pues el domingo nos quedamos en Salamanca, pero al decir de los que fueron, los nuestros hicieron un buen papel, dada la cantidad de reservas con que tuvieron que alinear; fueron así:

Joven
Bernabeu, Alonso
Escolar, Oscar, Carrillo
Escudero, Mansilla, Alvarez, Cordovilla, Chirri

No sabemos cómo alineó la Española, pero la forzada ausencia de Jimeno, Muñiz, Luengo y Barrado, castigados por el Comité de Competición, (a los tres primeros ya se le cumplió el castigo) y la de Manolo, por la desgracia que le aqueja en éstos momentos, así como las de Fito y Pruden, que tampoco pudieron desplazarse, hizo que nuestro once fuera manco y cojo, y menos mal al trío defensivo, que ello hizo que no fuera además tuerto y descalabrado; así que a ver si ganamos la moral que nos falta y hacemos un papel airoso en Madrid.

Pensar que si en Madrid se quiere, se pueden sacar la espina los nuestros y levantar el ánimo a la afición, que ésta les pide amor propio y coraje, que no quiere primeros lugares, sino el propio prestigio, la propia estimación que los chicos pueden recoger en esos tres desplazamientos de Carabanchel, Tranviaria y Alcántara.

Más abajo damos la puntuación, y como se verá en ella, ocupamos el cuarto lugar, que puede subir o bajar, según las circunstancias.

De ellos depende el que quedemos en condiciones de alcanzar otro año lo que éste no hemos conseguido, después de tener la miel en los labios.

Después de la jornada del domingo, la posición de los equipos es la siguiente:

	J.	G.	E.	P.	F.	C.	P.
Ferroviaria	11	7	2	2	30	13	16
Alcántara	8	6	1	1	22	6	13
Ancora	11	5	2	4	19	26	12
U. D. S.	10	4	3	3	20	12	11
Carabanchel	9	4	1	4	12	14	9
Tranviaria	11	4	1	6	15	18	9
Imperio	9	3	0	6	15	19	6
Española	9	0	2	7	2	29	2

JULIO

EL ADELANTO de hoy consta de DOCE páginas.

Charlas deportivas

ANTE EL IV MATCH DE FUTBOL FRANCIA-ESPAÑA

TRASCENDENCIA DEL RESULTADO. - UN REPASO A LA HISTORIA DEL MATCH. - FRANCIA Y SU EQUIPO. - LA ALINEACION ESPAÑOLA

En la reconquista del prestigio futbolístico que se tambaleó para España en Highbury y que se enderezó sólidamente en Italia, cuando la Copa del Mundo, importa mucho determinar sobre Francia una superioridad concluyente. Esta consideración ha pesado sin duda sobre los directivos nacionales, que han puesto al servicio del seleccionador único doctor García Salazar —dentro de las circunstancias—todo lo preciso para que lleve a la lucha del día 24 al equipo rojo con las garantías plenas de un incuestionable éxito.

¿Por qué preocuparse más de una victoria sobre Francia, que de un triunfo sobre cualquier otro país de los que figuran en nuestro calendario? Pues sencillamente, porque París es el micrófono del mundo y cualquier sonido que desde él se lance se escucha en todo el orbe.

Pocas veces se habrá cuidado tan meticulosamente—en lo posible—de la preparación del grupo representativo de España. En un ligero intervalo se han disputado dos encuentros—sirviendo los húngaros de "sparring-partners"—para que la evolución de los presuntos internacionales sirviera al seleccionador de punto de toque y a los equipistas de obra compenetradora.

No es eso todo lo que se debe hacer. Pero si es todo lo que se puede hacer. Porque los campeonatos oficiales impiden una amplia obra preparadora. Y de esto mismo han padecido los franceses.

En Chamartín jugarán el jueves la selección roja por sexta vez contra el equipo de Francia. La historia del encuetro se remonta al 30 de Abril de 1922. Fué en Burdeos. De los equipistas que entonces representaron a España solo hay uno—Zamora—que todavía sale a los campos, y cuatro—Samitier, Peña, Vallana y Travieso—que se dedican a actividades de entrenador, Sami y José Mari; arbitró, Vallana, y crítica futbolística, Samitier, Vallana y Travieso. En este partido bordelense, en el que el triunfo español fué rotundo (4-0) fué en el que se registró el histórico "shot" de Alcántara, que al lanzar un balonazo hacia la meta gala, puso en el tiro tal potencia, que rompió su red.

Meses más tarde (Enero 1923) en San Sebastián, el equipo español ganaba a Francia por 3 a 0. Zabala hizo uno de los "goals" y Monjardín los dos restantes. ¡Cómo se estorbó la labor de Monjardín aquel día por quienes creían que el hoy respetable agente de Bolsa llegaba al "once" de España sin suficientes méritos!

Colombes fué teatro del tercer mach, en Mayo de 1927. Luis Regueiro jugó ya entonces. Se ganó por 4 a 1. Pero la violencia del juego desplegado se concreta en las dos retiradas que sufrió la selección hispana: Zamora—sustituido por Vidal—resultó herido en un encontronazo y Félix Pérez padeció la fractura de un brazo.

Llegó Zaragoza (Abril 1929). Era la época en que España disponía de un grupo nacional (mitad Madrid, mitad Español), de velocidad extraordinaria. Y es famosa rapidez enredó al "once" galo, que en Torrero fué derrotado por 8 a 1, de los cuales fueron debidos a Gaspar Rubio, en pleno apogeo de sus méritos técnicos, que le hacían un verdadero "pross" británico por su clase, su táctica y su temperamento.

El quinto match se jugó en Abril pasado. Fué el único que los galos tienen en su haber (1-0). Al ímpetu francés había que vencerle con esa misma arma impetuosa y desquiciadora. Ese partido del Parque de los Príncipes se perdió porque el equipo español jugó—en lo que al ataque respecta—sin decisión terminante. Los demás (goals legítimamente anulados en contraposición con el tanto legítimo—por estar al margen de una regla de juego—que dió la victoria a los hombres de Francia, y la parcialidad del árbitro suizo) es singularmente subalterno. La superioridad en iniciativa fué terminante en el grupo francés.

Francia ha trazado su formación tomando como puntos de arranque su guardameta, Thepet; su defensa izquierdo, Mattler; su medio centro, Verriest, y sus delanteros, Nicolás y Langillier. Hace reaparecer algunos buenos internacionales, como Alcázar y concede el entorchado a González, jugador del Fives y oriundo del Africa del Norte.

No hay que tomar al "once" galo despreocupadamente. Tiene muy otra experiencia que la que demostró en Torrero, en el año 29; tiene conocimiento de la actual técnica de nuesro conjunto y está, de seguro, bien aleccionado, sobre la táctica más eficiente para cohonestarla. Verdad es que hace unas semanas, al contender en París, contra la selección yugoeslava, el bando francés no carburó cumplidamente. Pero ello no pasa de un accidente ocasional.

Tienen en Francia los clubs muchos equipistas extranjeros. Son la levadura que mejora la masa. Pero cuando llega una ocasión como ésta, en la que hay que extraer los equipistas de la masa y no de la levadura—porque las leyes internacionales del fútbol lo prohiben—se encuentran con las dificultades

(Continúa esta información en la página siguiente).

MALA REAL INGLESA

Para Pernambuco, Bahía, Río Janeiro, Santos, Montevideo y Buenos Aires, saldrán de Coruña y Vigo en el mismo día y en las fechas que se indican, los vapores siguientes:

Febrero, 25,
"ALMANZORA"

Marzo, 25,
"ARLANZA"

admitiendo pasajeros de 1.ª, 2.ª y 3.ª clase para todos los puertos arriba mencionados.

Precio del pasaje en 3.ª clase Ordinaria, 737,70.
Con camarote, 779,70.

SALIDAS DE VIGO

Para Pernambuco, Río Janeiro, Santos, Montevideo y Buenos Aires:

Febrero, 5,
"HIGHLAND BRIGADE"

Febrero, 19,
"HIGHLAND MONARCH"

admitiendo pasajeros en 1.ª, intermedia y 3.ª clase para todos los puertos arriba mencionados.

Consignatario en Vigo y Villagarcía, **ESTANISLAO DURAN E HIJOS.** Apartado 75.

En Coruña, **Sres. Rubine e Hijos**, Real, 81. - En Madrid, señores **Mac Andrews**, Plaza de las Cortes, 5

Universidad de Salamanca 2017

de disponer de once individualidades que respondan al juego que se está practicando en los diversos "snoss" más reputados del país vecino.

A raíz del aludido match de Francia, leímos a Geo Villetan que el equipo que nos va a visitar lo componían once jugadores, pero no un conjunto, y que las máximas deficiencias podían concretarse en tres: lentitud para la arrancada, insuficiencia del juego de cabeza e ineptitud para desmarcarse.

A pesar de todo no hay que hacerse ilusiones. El "team" tricolor está integrado por atletas, muy valientes, muy fuertes, muy rápidos, muy duros. Tienen un cuarto de hora auténticamente arrollador. Ir a ganarles con técnica, tan solo, es ganas de perder... con el tiempo, el partido. Hay que ir a ganar sus bases por velocidad y fortaleza; hay que domarles con agilidad y reciedumbre. Y hay que jugar de propina. Es decir, poner juego y corazón.

¿Podrá el equipo de España jugar bien técnica y viriilmente? Desde luego está quebrado el punto que siempre estuvo con más solidez: la tripleta defensiva. Zamora —que puede saber más por viejo que por diablo—ha abierto un paréntesis de inseguridad a su obra de sabor clásico y no es hoy por hoy la persona que mejor pueda reducir a la nada una ofensiva sin ningún titubeo. La línea de zaga que pueda formarse, tampoco podrá reunir las características absorbedoras de todo juego enemigo que podían imputarse al dueto Ciriaco-Quincoces en plena forma.

En la línea media la incógnita está en el centro. No hay actualmente en España un medio centro completo, un eje que disponga de las características incuestionablemente afectas a un jugador que en este sitio pueda despegar la perfecta labor que se admira en otros lugares del equipo. Si un medio centro brilla por tal cosa, tiene en cambio cual otra, que reduce su valía. De vez en vez hace esfumar lo negativo, para dar a su labor un aspecto positivamente entero. Pero no es lo habitual. Y no se trata esto de una manifestación de desdén hacia Muguerza, pues esta misma teoría la ha sustentado persona tan alejada de toda sospecha en este sentido como José María Mateos.

Lángara en el ataque ha de estar vigiladísimo, porque los franceses saben cuán peligroso es. Sus interiores pueden procurar desarropaje. Lafuente quizá no aventaje en algunas cosas a algunos, pocos, extremos derechas. Pero sobre todos ellos tiene—no solo lo que ellos tienen—sino además, una experiencia para estos partidos bastante conveniente. Luis Regueiro se acopla fácilmente a cualquier hombre y en cualquier lado. Lo mismo se desenvuelve con un Lafuente, con personalidad propia, que dá personalidad a un Eugenio voluntarioso. "Bala Roja" no es el extremo peligrosísimo de antes, pero sabe revivir en ocasiones todo el juego que le dió fama merecida. Y más vale lo malo conocido—y Gorostiza todavía es bueno y bastante bueno muchas veces—que lo bueno por conocer. Iraragorri, si por causas de su lesión no juega el jueves, dejará un portillo, para que entre en el "once" Hilario. Necesita el canario estar lejos del mundanal ruido las vísperas—y las antevísperas—del match, para acudir a él sin las causas debilitantes de su acción la entorpezcan. No es un equipista de nervio, pero es un jugador admirable cuando quiere serlo y cuando puede serlo. Y lo puede ser... cuando quiera. Ahora, que los franceses no lo gastan en finitas; no son de los que amagan, sino de los que dan.

A. CRUZ Y MARTIN

Manuel Hernández Martín
Medicina general y enfermedades Venéreo Sifilíticas
Corrientes eléctricas.-Diatermia.
Análisis clínicos
De 12 a 2 y de 6 a 8
TRAVESIA POZO HILERA, 2

— Julio — Pérez Martín
Profesor de la Facultad de Medicina
Matriz y Partos
Consulta de DOCE a DOS
San Justo, 26. - Teléfono 1303

Clínica de Profilaxis venérea
CONSULTA de 8 a 10, noche, y de 11 a 2 y media, madrugada
Travesia Cervantes, 6
SALAMANCA

ISABEL
PELETERA
Ribera del Puente, 4
SALAMANCA

CAFETERAS ELECTRICAS
SOLAC
Familiares y para bares
Aparatos de calefacción, planchas hornillos, estufas SOLAUN, etc.
EIBAR (Guipúzcoa)
Apartado 11
Agente para Salamanca:
DON ANGEL PEREZ
Pozo Hilera, 34

BASES REGULADORAS PARA EL CONCURSO NACIONAL DE ARTE DECORATIVO DE 1935

El Ministerio de Instrucción pública y Bellas Artes, ha dictado las normas y las bases para el concurso nacional de Arte decorativo del presente año, que comprende los siguientes temas:

1.º, Trabajos en cuero.—2.º, Forja y cerrajería y 3.º, Talla en madera.

La disposición dice así:

Ilustrísimo señor: Vistas las bases reguladoras del Concurso Nacional de Arte Decorativo de este año, elevadas a la Superioridad por esa Dirección General de su digno cargo, este Ministerio se ha servido aprobarlas y disponer que las mismas sirvan de convocatoria publicándose en la "Gaceta de Madrid" y en tirada especial que será distribuída en la Prensa y en los centros artísticos de la Península, Baleares y Canarias, por mediación de los señores Gobernadores Civiles.

PREAMBULO

La espléndida tradición de nuestras artes decorativas ha ido lentamente perdiéndose hasta llegar al momento actual en que apenas quedan huellas de su gorioso pasado. Los esfuerzos que, con laudable constancia, realizan nuestros artistas contemporáneos no han hallado eco general en el país, ni han encontrado apoyo oficial adecuado a su desenvolvimiento; y, faltas nuestras industrias artísticas del encauzamiento debido, sus productos han ido retrasándose en el proceso de la perfección técnica, y sus cualidades artistias, salvo raras excepciones, no se han renovado suficientemente al compás del tiempo.

Es indispensable hacer revivir nuestro pasado con la técnica y el estilo contemporáneos. Volver al apogeo de nuestras manifestaciones decorativas de las Edades Media y Moderna, en que nuestro gusto imponía su estética en varios países y competía con los más adelantados; recobrar el prestigio de los guadamecíes de Córdoba, de las alfombras de Alcaraz, de las lozas de Manises y las porcelanas del Buen Retiro; de las joyas de los Arfes y los Becerriles, de los hierros de Juan Francés o Villalpando, etc., etc., y de otras tantas artes que son orgullo y cuya maestría comprobamos hoy en escasas, pero notables, manufacturas.

Para conseguir este renacimiento artístico, apremia una reglamentación propulsora de nuestro arte industrial que haga obtener a los artífices, no sólo el provecho material indispensable para su vida, sino también el acceso a la gloria internacional que merecen por su fuerte inspiración.

BASES

1.ª Este Concurso constará de cuatro temas: 1.º Trabajos en cuero. 2.º Metalistería esmaltada. 3.º Forja y cerrajería. 4.º Talla en madera.

2.ª Podrán concurrir todos los artistas españoles, hispanoamericanos y filipinos, residentes en la Península, Baleares y Canarias, excepto aquellos que hubieren obtenido el primer premio, otorgado en su totalidad, en el concurso similar del año anterior.

3.º TEMAS.—1.º Trabajos en cuero.—a) Unas tapas de cuero para encuadernar un libro, ejecutadas por el procedimiento del mosaico. b) Un almohadón de cuero con las dos caras labradas, por incisión y repujado, patinado en su color. c) Un frontal, de libre elección de cualquier metal, repujado, cincelado y esmaltado a gran fuego con los procedimientos de esmalte "campeado, alveolado" y pintado al estilo de Limoges.

La pieza, esmaltada directamente, podrá ser una estatuilla, una cabeza, una arqueta, una copa, etcétera, que medirá 30 centímetros como mínimum.

3.º Forja y cerrajería.—Una puerta cancela cuyas dimensiones mínimas serán 1,90 centímetros de alto por 0,60 de ancho y que no podrá exceder de 2,50 centímetros por 1,20.

El trabajo habrá de ejecutarse en hierro forjado y limado con aplicaciones de otros metales labrados a mano, no fundidos, pudiendo llevar detalles repujados a fuego sobre planos o chapas gruesas.

4.º Talla en madera.—Arqueta tallada, en nogal u otra madera fina, cuyo largo no excederá de un metro ni será menor de 0,90 centímetros.

4.ª Los trabajos que se presenten a todos los temas han de ser originales e inéditos y deberán ir acompañados de los dibujos, también originales, que hayan servido para su realización, como asimismo de una memoria explicativa de los procedimientos técnicos seguidos.

5.ª Se concederá un premio de seis mil pesetas y dos accésits de quinientas en cada uno de los cuatro temas.

6.ª Los trabajos que obtengan los premios pasarán a ser propiedad del Estado con destino al Museo de Artes Decorativas.

7.ª Las obras, firmadas, deberán entegrarse en la Secretaría de los Concursos Nacionales (Ministerio de Instrucción Pública y Bellas Artes) en los días laborables del 1 al 15 de marzo, ambos inclusive, de once a una. Los artistas que residan fuera de Madrid deberán tener en cuenta esta circunstancia para que sus trabajos queden en la Secretaría dentro del plazo, improrrogable, señalado.

8.ª El Jurado calificador de este Concurso se nombrará en la forma establecida en la organización de los Concursos Nacionales celebrados en el año anterior.

9.ª Inspirados estos concursos no sólo con el deseo de premiar obras de singular valor artístico, sino también en el de alentar a los artistas, deberá el Jurado si no hallare mérito absoluto, atenerse al relativo de los trabajos que se presenten para que no se quede desierto o sin adjudicación de recompensa el concurso, asistiéndole la facultad de rebajar los premios si, a su juicio, no hubiese ninguna obra que mereciese dicho galardón y en cambio en otro sobresaliera más de su trabajo.

10.ª Transcurridos quince días a partir de la publicación del fallo del Jurado en la "Gaceta de Madrid", los artistas podrán recoger sus obras por sí mismos o por persona delegada al efecto, sin que en ningún caso la Secretaría venga obligada a su devolución. Expirado este plazo, la Secretaría dispondrá de lo que estime oportuno de las obras no recogidas.

Lo digo a V. I. para su conocimiento y efectos.—Madrid, 10 de enero de 1935.—Joaquín Dualde Gómez.

Señor Director General de Bellas Artes.

HOTEL METROPOLITANO
MADRID
Se ha hecho cargo de la cocina, el ex jefe del Palace, de Madrid, y Cristina, de San Sebastián. Almuerzos, a 6 pesetas; pensión, desde 16 pesetas.

TOS, CATARROS
Perlas pectorales
LIESMA
De venta en Farmacias
PRECIO: 0,50

Los Maestros del plan de 1914

Los maestros titulados abulenses, en representación de las provincias organizadas (San Sebastián, Zamora, Sevilla, Santander, Jaen, Palma de Mallorca y Valencia) interpretando el sentir de todos los maestros que se encuentren en expectación de Cursillos, tienen el honor de poner en conocimiento de la opinión pública y de los poderes constutuidos, el siguiente manifiesto:

Existen en España varios miles de maestros, jóvenes en su mayoría, y pertenecientes casi en su totalidad a familias humildes que les dieron su carrera a costa de innumerables sacrificios, que ven truncada su más noble aspiración, la de ser útiles a la sociedad, cosa bien triste en un país como el nuestro, tan necesitado de cultura) y la no mucho menos noble de ser libres, valiéndose a si mismo a costa de su trabajo.

Esta afirmación, que a primera vista pudiera parecer caprichosa y solo nacida de la impaciencia de ocupar un cargo remunerado, es una desgraciada realidad; tanto mayor, cuanto que los que militamos en esta infortunada legión hemos de ver nuestra situación no es pasajera y que de no poner un remedio inmediato y eficaz, se continuará... hasta que faltos de paciencia y tal vez de medios para subsistir, tengamos necesidad de lanzarnos por derroteros desconocidos, y por serlo así, nos llevarán seguramente al fracaso y con él, a la desesperación de ver consumidas inútilmente nuestras energías; tan sólo, porque la sociedad no quisiera aprovecharse de sus frutos...

Diganos la opinión pública, si por el hecho de ser jóvenes, la gran mayoría, es justo se nos condene a tener archivado el título y permanecer relegados al olvido, o solo se nos recuerde para lo poco o nada que puede quedar de los que por más edad consiguen colocarse y de los que por ser aún más jóvenes que nosotros tuvieron la suerte de hacer su carrera por otro plan distinto al nuestro y del que salen con derecho de hacerse cargo de una Escuela.

Si no es justa esta situación, de la que no queremos culpar a nadie, pero que nos perjudica, tanto moral como material y profesionalmente; con todo respeto al Gobierno que tan dignamente preside el señor Lerroux y el Ministro de Instrucción pública, en particular, decimos que es preciso que con la urgencia que el caso requiere se ocupe y resuelva nuestra situación, en justicia, poniéndonos en condiciones de cumplir nuestros deberes, trabajando por la cultura del pueblo que es trabajar por España y por la República.

Mandar la correspnodencia a Eloísa Avila, Segundo, 30, Avila.—Por la Comisión, José Lyán.

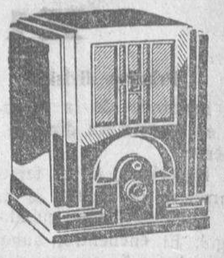

TELEFUNKEN
El mejor receptor del mundo.
Pida una demostración en
ALMACENES
Jesús Rodríguez López
Plaza Mayor, 33 y 34

Preservativos
La Discreta, Salud, 6. Madrid. Catálogo gratis, sin enviar sello

OPOSICIONES A ADUANAS
Convocadas Auxiliares. Próximas Periciales. Programa, que regalamos, "Contestaciones" y preparación en el "INSTITUTO REUS", Preciados, 23. Madrid

CORREDORES DE COMERCIO
24 plazas. Exámenes en Abril. Programa que regalamos, "Contestaciones" y preparación en el "INSTITUTO REUS", Preciados, 23. Madrid

Dr. Vicente López Jiménez
Profesor de la Facultad de Medicina
MATRIZ Y PARTOS
Plaza del Corrillo, 28
Consulta, a las 12.-Telef. 2016

¿SUFRE USTED DEL ESTOMAGO E INTESTINOS?

SERVETINAL Gummá

Curación radical del DOLOR, ACIDEZ, PESO, ARDOR, MALAS DIGESTIONES, ULCERA, VOMITOS BILIOSOS O DE SANGRE, COLITIS, ESTREÑIMIENTO, DIARREA, MAREOS, etc., etc..., siendo, por lo tanto, un poderoso regenerador de las paredes del ESTOMAGO e INTESTINOS

«Acta, non verba».—Hechos y no palabras es la enseña del SERVETINAL. Hechos que no dejan lugar a dudas y que proceden de enfermos agradecidos que proclaman sus curaciones de un modo sincero, sin responder a ningún estimulo vituperable. (Comentario de «El Comercio», de Gijón, en su número del 16-4-32.)

A continuación ofrecemos a nuestros lectores la carta y el certificado de curación que nos remite DON ALEJANDRO TORRES, de 45 AÑOS DE EDAD, residente en ZARAGOZA, calle MARRACO, número 6, BAJOS

El señor Torres, según indica en su certificado, padeció por espacio de cinco años, un principio de úlcera, con intensos dolores.

En el mes de Agosto próximo pasado empezó el uso de nuestro producto SERVETINAL, obteniendo con él los más excelentes resultados.

Juntamente con el certificado nos escribe una carta cuyo texto copiamos:

Zaragoza, 20 de Octubre de 1934.

Señor don A. Gummá.—BARCELONA.

Muy señor mío: Por la presente me complace felicitarle por la magnífica y acertada composición de su producto SERVETINAL, puesto que con cuatro frascos que he tomado me siento restablecido de mi penosa enfermedad, por cuyo motivo y en virtud de mi sincero agradecimiento, le autorizo para que dé a la publicidad la presente carta y certificado, así como también la fotografía que le incluyo.

De usted quedo muy atto. affmo. s. s. q. e. s. m.,

Firmado: ALEJANDRO TORRES.

Exigid el legítimo SERVETINAL y no admitáis sustituciones interesadas de escaso o nulo resultado

De venta: 5,80 ptas. (timbre incluído) en todas las farmacias, y en SALAMANCA. — Gayoso, Arenal, 2. — Farmacia del Globo, Plaza Antón Martín. — Félix Borrell, Puerta del Sol, 5, MADRID

Universidad de Salamanca 2017

Asamblea regional de agricultores celebrada en Medina del Campo el día 20 de Enero de 1935

El día 20 de Enero en el Teatro de San Rafael, de Medina del Campo, se ha celebrado una asamblea regional de Agricultores con el fin de examinar la situación pavorosa que atraviesa el mercado de trigos y constituir el "frente triguero" que defienda las disposiciones reguladoras del mercado y solicite otras medidas complementarias que son precisas en la regulación.

Presidió el acto don Blas Cantalapiedra Gutiérrez, presidente de la Cooperativa Agrícola Castellana de Medina del Campo, quien elocuentemente saludó a los asambleistas con palabras de gratitud a todas las representaciones de las provincias hermanas.

Afirmó que la Cooperativa había creído oportuno hacer un llamamiento a Castilla y León, con el fin de constituir el frente triguero para que con rapidez y unidad de criterio se actuara ante lo pavoroso del problema.

Añadió que aunque se tiene que reconocer la buena voluntad del Gobierno, reflejada en las últimas disposiciones reguladoras, era preciso declarar que no pueden tener verdadera urgencia, medidas que se mentarias que se promulguen con verdadera urgencia, medias que se recogen en las conclusiones que la Cooperativa iba a tener el honor de someter a la consideración de los Asambleistas.

Terminó haciendo un llamamiento a los labradores de Castilla y de León y en general a todos los del país, para que se unieran en estos decisivos momentos y formasen el "frente triguero", único modo de actuar con eficacia y conseguir que se cumplieran las disposiciones reguladoras. Fué muy aplaudido.

Se constituyó inmediatamente la Mesa de discusión, que quedó integrada por estas representaciones: don Gerardo Domínguez Guerra y don Fernando Gutiérrez, por Zamora; don Luis Bermúdez de Castro y don Luis Igea, por la de Salamanca; don Cristóbal Fuentes y don Pablo Pinacho, por la de Palencia; don Gregorio Romero y don Ciriaco Garcés, por la de Soria; don Pablo Martín y don Longino Pelayos, por la de Valladolid; don Félix Gordejuela y don Agapito Gómez, por la de Burgos; don Agustín de Celis, por la de León; don Lisardo Sánchez por la de Badajoz; don Ruperto López y don Pascual del Nogal, por la de Avila y don Pedro Valbuena y don AndrésMuñoz, por la de Segovia.

Se dió cuenta de las conclusiones que la Cooperativa Agrícola Castellana presentaba como ponencia y se aprobaron por aclamación.

A continuación hicieron uso de la palabra los diputados don Pedro Main, don Nicasio Velayos, don Ernesto Castaño, don José Martínez de Azagra y don Vicente Toral, que con elocuencia y profunda emoción recogieron el ambiente de angustia y zozobra que se respiraba en la asamblea y prometieron hacer todo lo que fuera preciso por resolver el pavoroso problema del trigo.

También hicieron uso de la palabra los labradores don Calixto Espeso, de Castroverde de Campos y otros varios, que también fueron escuchados con verdadero interés y apludidos con entusiasmo.

Por lo avanzado de la hora, renunciaron a hablar el presidente y secretario del Bloque Patronal de Madrid, señores Aparicio y Arévalo, y terminó la asamblea, constituyéndose el Frente Triguero, y dando un voto de confianza amplísimo a la mesa para que continuara las gestiones iniciadas, presentara las conclusiones al Gobierno y tomara todas las determinaciones que fueran precisas.

CONCLUSIONES APROBADAS POR LA ASAMBLEA

1.ª El Estado debe regular eficazmente el mercado de trigo y orientarse en el sentido de revalorar todos los productos de la tierra, única manera de evitar el derrumbamiento total de la riqueza pública nacional y resolver el paro obrero campesino, que es, como lo demuestran las estadísticas, la verdadera tragedia que tenemos planteada, aliviando con ello y quizá resolviendo el paro obrero de las ciudades y las crisis del comercio y de la industria, las cuales fatalmente se hundirán si el campo sigue en la situación.

2.ª El Gobierno, sin perjuicio de adoptar otras medidas reguladoras mejor orientadas, con la serenidad y el tiempo que requiere la trascendencia del problema, debe de sostener sin contemplaciones y con decisión el Decreto regulador hoy en vigor, y tomar cuantas medidas complementarias sean precisas para que la tasa sea un hecho real y efectivo, y no una ficción como lo ha sido siempre, con grave quebranto de la economía triguera y notorio desprestigio para la autoridad y dignidad del poder público.

3.ª Que el Ministro de Agricultura presente al Parlamento en cuanto este se habra y con carácter urgente, un proyecto de ley que le autorice para poder retirar del mercado inmdiatamente, en la forma que crea más conveniente, seis millones de quintales métricos de trigo, sin perjuicio de que al finalizar la campaña en treinta de Junio se haga cargo del sobrante si le hubiere.

4.ª Para evitar dificultades que se producen en el mercado y el espectáculo bochornoso que se está dando, debe ser inexcusable el cumplimiento de la tasa en todas las provincias, a cuyo fin deberá el Ministro de Agricultura tomar las medidas precisas para que todas las autoridades actuen en serio y con decisión, porque de lo contrario serían inútiles todos sus buenos propósitos.

5.ª Se deberá nombrar un Delegado inspector en cada provincia para que vigile la actuación de las Juntas Comarcales, fabricantes y labradores, y los Delegados interprovinciales que se juzguen precisos para vigilar incluso la actuación de las Juntas provinciales y para que intervengan en los expedientes donde estén interesadas Juntas de diferentes provincias.

El Delegado provincial deberá nombrarse por las Juntas provinciales a propuesta de las asociaciones de agricultores con la condión de que no devengará sueldo ni dietas de viaje por ningún concepto, que serán sufragados por las asociaciones que les propongan.

Los delegados interprovinciales serán de libre nombramiento del Ministro.

6.ª Que para que el Servicio Nacional de Crédito Agrícola siga facilitando dinero, cosa imprescindible para la regulación, se transfieran otros doscientos millones de pesetas, de la cuenta del Servicio de Tesorería a la cuenta denominada "Entregas al Banco de España para la regulación del mercado triguero", haciendo las entregas a medida que lo requiera aquel servicio.

7.ª Que previas las modificaciones que sean precisas en los Decretos de 12 y 26 de julio y de 2 de agosto de 1934, pueda el Servicio Nacional de Crédito Agrícola realizar lo ciguiente:

a) Dar como cuantía del capital prestado el noventa por ciento del valor ofrecido en prenda valorado al precio de tasa mínima que rija en el momento de acordar la concesión.

b) Conceder los préstamos que se soliciten antes del 30 de Abril próximo, en lugar del 28 de febrero, tope fijado en la actualidad.

c) Operar con los Sindicatos trigueros constituidos y que en lo sucesivo se constituyan al amparo del Decreto del 2 de agosto de 1934, en razón a que el funcionamiento de estos Sindicatos, hoy anulados por la resistencia de la Banca privada a operar con ellos, sería una excelente y rápida red distribuidora del dinero.

d) Que puedan ser socios de los Sindicatos trigueros los prestatarios del Servicio Nacional de Crédito Agrícola, por el concepto de "refulación del mercado de trigo", si disponen de cantidad de trigo que poder pignorar en el Sindicato.

e) Ante la imposibilidad de que los labradores puedan satisfacer y hacer efectivos los préstamos obtenidos del Servicio Nacional de Crédito Agrícola o de Bancos particulares con prenda de trigo con vencimientos anteriores al 30 de junio próximo, se prorroguen hasta dicho día.

8.ª Aunque el Servicio Nacional de Crédito Agrícola ha actuado con verdadera eficacia, haciendo un verdadero esfuerzo el personal y sus jefes, debe de dotársele del personal necesario para despachar las concesiones con rapidez, y debe el Ministro de Agricultura hacer las gestiones oportunas para que las Sucursales del Banco de España paguen con mayor rapidez los préstamos concedidos, pues con el retraso de los pagos como ha venido sucediendo se desvirtúan los efectos y beneficios de la meritísima actuación del Servicio Nacional del Crédito Agrícola.

9.ª La preferencia establecida para las paneras sindicales o cooperativas de trigo dentro de la comarca correspondientes a las Juntas comarcales de contratación, deberá extenderse a "toda la zona comarcal o radio de acción de compra de cada fábrica".

A las efectos de compra y a los de preferencia se entenderán incluídos con los fabricantes todos los compradores de trigo.

10. Que las Juntas comarcales formalicen las correspondientes operaciones a la vista de las ofertas y demandas coincidentes en el precio, como se determina en la función seguida del artículo nueve del Decreto regulador, pero que a aquellas operaciones en que el precio exceda del mínimo fijado por la tasa, no se autoricen mientras existan partidas de trigo ofrecidas con anterioridad al precio mínimo de tasa y siempre que sea de la misma calidad.

Con esta medida se evitaría el que los compradores se pusieran de acuerdo con los vendedores para burlar la tasa, fijando un precio de antemano convenido para que se les autorizara la operación saltando por las partidas ofrecidas con anterioridad.

11. Prohibición absoluta de una manera real y eficaz, de la importación de la raíz de manioc y de toda la clase de cereales, piensos y materias que los sustituyan, así como también de toda la clase de carnes.

12. Rigurosa inspección que evite las mezclas que actualmente se están haciendo con las harinas de trigo, que agravan considerablemente el problema del trigo.

13. Que dada la angustiosa situación económica de los labradores y el estado actual del mercado, es urgentísimo que el ministro de Agricultura actúe con rapidez, precisión y energía.

Estas conclusiones serán presentadas al ministro de Agricultura por la Comisión nombrada para dirigir el Frente Unico Triguero.

Mercado de Barcelona

Abonos

Pesetas por partida de vagón completo.

Superfosfato de Hueso 18/20 por 100 ácido fosfórico y ½ ázoe, a 17 pesetas.

Superfosfato de Cal 18/20 por 100 ácido fosfórico solubre, 13,50.

Superfosfato de Cal 16/18 por ácido fosfórico solubre, 12,50.

Superfosfato de Cal 13/15 por 100 ácido fosfórico solubre, 11,65.

Sulfato de Amoniaco 20/21 por 100 ázoe, a 27,50.

Nitrato de Sosa 15/16 por 100 ázoe, a 27,50.

Nitrato de Cal 15/16 por 100 ázoe y 28 por 100 de cal, a 26,50.

Sulfato de Potasa 90/92 por 100 equivalente a 49/50 por 100 potasa pura, a 34.

Cloruro de Potasa 80/85 por 100 equivalente a 50/51 por 100 potasa pura, a 28.

Sulfato de Hierro en grano, a 12,50 pesetas.

Sulfato de Hierro en polvo, a 13.

Materia orgánica córnea natural 10/11 por 100 ázoe y 2/3 por 100 de ácido fosfórico, a 38.

Guano "Sant Jordi" número 1, 7/8 por 100 ázoe, 9/ por 100 ácido fosfórico y 5/6 por 100 potasa, por saco de 70 kilos, a 21.

Guano "Sant Jordi" número 2, 5/6 por 100 ázoe 6/7 por 100 ácido fosfórico y 2/3 por 100 potasa, por saco de 70 kilos, a 19.

Los superfosfatos sobre vagón Badalona o Mongat.

ACEITES

Parece que el negocio de aceites de oliva va tomando un rumbo más favorable, habiéndose notado un alza en los precios, debido a la escasez de la actual cosecha.

Refiriéndose a la situación del problema aceitero, la revista técnica "Aceites" dice:

"Las noticias de haberse ya terminado felizmente y firmado los tratados de Comercio de la República Argentina y el Uruguay con España, hace esperar y es de creer que nuestra exportación de aceites de oliva a dichos países será pronto otra vez factible y que los negocios de exportación podrán desenvolverse con toda regularidad, sobre todo si se consigue el desbloqueo de divisas.

No obstante, estos almacenistas, como que ya tienen almacenadas algunas existencias, quieren ver más clara la situación, proponiéndose hacer un compás de espera en sus compras, y es por este motivo que el mercado ha quedado otra vez estacionado.

En aceites de orujo han escaseado las ofertas del de baja acidez, transcurriendo normalmente los precios en relación al mercado, obligando a que se efectuarán las operaciones muy paulatinamente, y debido a la reacción señalada últimamente en los precios del aceite de oliva, ha permitido que los de orujo también mejoraran, pero no ha persistido, ya que el mercado vuelve a decaer, y por este motivo los compradores han iniciado el retraimiento en pagar precios.

Naturalmente que los vendedores, por su parte, también se muestran reacios a vender a más bajo tran reacios a vender a más bajo precio que el que habían obtenido, por ser sus pretensiones todavía mayores.

Aceite de oliva

Corriente bueno, a 16,50 pesetas los 100 kilos.

Idem superior, a 1q4.

Clase fina, a 196.

Idem extra, a 202,50.

Mercado encalmado.

Llegadas en la estación del Morrot 9 nueve vagones de aceite andaluz y 17 del país.

Por mar entraron 62 bidones de aceite andaluz y 25 del país.

En camiones entraron 175 bidones de aceite del país.

Aceite de orujo

De color verde 1.ª, de 117 a 130.

Orujo baja acidez, 132 pesetas 100 kilos, estación Barcelona.

Aceite de linaza

Crudo (con envase), a 160.

Cocido, a 170.

Incoloro, a 185.

(En cajas, 8 pesetas más los 100 kilos).

Azúcares

Continúan en España en la situación privilegiada que teníamos indicada, no habiendo sufrido variación los precios.

Miel, de 150 a 152 pesetas los 100 kilos.

Terciado de 152 a 154.

Centrífugo remolacha, de 155 a 157 pesetas.

Quebrado claro, de 160 a 162.

Blanquillos, de 165 a 167.

Granitos superiores, de 167 a 169.

Blancos 1.ª refinados, de 191 a 193 pesetas.

Idem terrón P. G. Aragón, de 170 a 172 pesetas.

Idem, idem P. G. Andaluz, de 180 a 182 pesetas.

Plaquetas, de 199 a 201.

Cortadillo, de 206 a 210.

Cacaos

Sin nuevos arribos y con expectación en el mercado pero las cotizaciones no han experimentado ninguna modificación.

Guayaquil arriba, de 620 a 630.
Idem Balao, de 600 a 610.
Fernando Poó 1.ª, de 380 a 390.
Idem 2.ª, de 360 a 370.
dem 3.ª, de 340 a 350.
Idem 4.ª, de 320 a 330.
Caracas 1.ª, de 665 a 675.
Idem 2.ª, de 600 a 610.

Cafés

Algo encalmado el comercio de este grano debido a leyes que lo entorpecen y a otras que se anuncian de contingentes.

Los precios para el consumo de han variado.

Moka extra, de 835 a 845.

Moka Lomberry, de 765 a 775.

Puerto Rico Caracolillo, de 830 a 840 pesetas.

Idem Yauco espec., de 845 a 855 pesetas.

Idem superior, de 815 a 825.

Idem Hacienda, de 785 a 795.

Caracas descerezado y similares, de 825 a 835.

Trillados extra, de 755 a 765.

Puerto Cabello y corrientes, de 735 a 745 pesetas.

Java Robusta, de 690 a 700.

Palembag, de 660 a 670.

Pasillas, de 640 a 650.

Canelas

Ceylán extra, a 9,90 pesetas el kilo.

Idem 1.ª, a 9,75.

Idem 2.ª, a 9,60.

Idem 3.ª, a 9,50.

Idem 4.ª, a 9,40.

Quillings, a 8,75.

Rasuras Ceylán, a 6,75.

Pimientas

Singapoore blanca, a 15,25 pesetas kilo.

Idem negra, a 11,50.

Penang y Tallicherri, a 11,15.

Tabasco o Jamaica, a 10,50.

Singapoore blanca en grano, a 13,75 pesetas.

Idem blanca en polvo, a 14,75.

Idem negra en grano, a 10,50.

Idem negra en polvo, a 10,75.

Pimentilla, a 0,50.

Clavillos especiales

Clase superior, a 11,95.

Destilados, a 6,20.

Vainillas

Borbón, de 12|14 cm., de 40 a 45 pesetas el kilo.

Borbón extra negra de 4|18 centímetros, de 45 a 50.

Tahity, de 12|14 cm., de 35 a 40.

Tahity extra negra de 14|18 centímetros, de 40 a 45.

Tes

Negro, a 8 pesetas el kilo.

Verde, a 9.

COMBUSTIBLES

Carbones ingleses

Inglaterra.—Sin haber aumentado los tipos, los fletes continúan firmes aun cuando en lo sucesivo la demanda no será tan activa.

En plaza los carbones se detallan a saber:

Cardiff brasa, a 115.
Cardiff primera, a 86.
Rhonda Fragua, a 102.
Antracita cobbles, a 165.
Antracita nuts, a 165.
Antracita Benas, a 125.
Antracita peas, a 110.
Llama Ben Sp., a 82.
Newcastle, a 78.
Cok Garesfield, a 130.
Cok Patent, a 115.
Panes corona, a 105.

Carbones asturianos

Asturias.—La carga se efectúa muy lentamente sin que se conozca ni la perspectiva de salida de los buques.

Los precios son como sigue:

Cribado, a 87.
Galleta, a 87.
Granza, a 77.
Menudo, a 70.

Ambas cotizaciones son por mil kilogramos sobre carro muelle precio neto.

CUEROS

Pieles en bruto

Cordobeses superiores, a 2,70 pesetas kilo.
Idem desechos ,a 2,10.
Corentinos superiores, a 2,60.
Idem desechos, a 2,10.
Idem bajos, a 1,70.
Paraguayos superiores, a 2,45.
Becerros Córdoba, a 2,70.
Becerros, Ríos ,a 2.
Colombias de la Costa, a 2,70.
Idem Bogotá, a 3.
Kurrachees primera 8/13 1b., a 3 pesetas.
Idem segunda 8/13 1b, a 2,70.
Cueros Madrid 7/10 kg., a 3,65.
Idem idem 11/15 kg., a 3,55.
Idem idem 16/22 kg., a 2,75.

Curtidos

Crupones sin marca, a 5,25 pesetas.
Idem una marca, a 4,50.
Idem dos marcas, a 3,50.
Idem correa, primera, a 7,25.
Suela Olot (hojas primera) a 6.
Idem Antigua (hoja sprimera), a 6,50.
Idem Rápida (país) ,a 4,25.
Idem idem (americana), a 3,75.
Cuellos, de 4,25 a 5,25.
Faldas ,de 2,40 a 3.
Palmilla, de 3,50 a 6.
Box-calf negro primera, pie, a 2.
Idem idem segunda, pie, a 1,70.
Ilem tercera, pie, a 1,50.
Hojas al cromo color primrea, pie, a 1,60.
Idem sandalia color primera, vegetal, pie, de 1,30 a 2.
Tan Kalf, primera, pie, a 1,80.
Charol cromo primera país, pie, a 2,50.
Idem sandalia primera ,vegetal, a 1,60.

Ternera engrasada, primera, de 8,50 a 12.
Idem idem segunda, de 7,50 a 9.
Serraje engrasado primera, de 7,50 a 9,25.
Idem idem segunda, a 6,50.
Idem idem tercera, a 5,50.
Dóngolas negro primera, de 3,50 a 5,50.
Idem color, de 4,50 a 6,50.
Idem y metis para forros, de 0,40 a 1,20.

LANAS

Cotizaciones medias aproximadas de las lanas españolas, lavadas a fondo:

Blancas, primera

Merina superior (trashumante), a 9,25 pesetas el kilogramo.
Merina corriente (estante), a 8,75.
Merina inferior, a 8.
Entrefina fina superior, a 8.
Entrefina corriente, a 7,25.
Entrefina inferior, a 6.
Ordinaria, a 4,75.
Churra, a 3,75.

Primeras, peinado

Merina superior (trashumante), a 11,75.
Merina corriente (estante), a 11.
Merina inferior, a 10,25.
Entrefina fina superior, a 10.
Entrefina corriente, a 9,25.
Entrefina inferior, a 8.

Blancas, segundas

Merina superior (trashumante), a 7,50.
Merina corriente (estante), a 7.
Merina inferior, a 6,50.
Entrefina fina superior, a 5,75.
Entrefina corriente, a 5,25.
Entrefina inferior, a 4,75.

Blancas, garras

Merina, a 5,75.
Entrefina, a 4,50.

Pardas, primera

Merina, a 6,75.
Entrefina superior, a 6,25.
Entrefina corriente, a 5,25.
Entrefina roya, a 5,75.
Entrefina inferior, a 4,25.

Pardas, peinado

Merina, a 9.
Entrefina superior, a 8,50.
Entrefina corriente, a 7,50.
Entrefina roya, a 8.
Entrefina inferior, a 6,25.

Pardas, segundas

Merina, a 5,50.
Entrefina superior, a 5.
Entrefina corriente, a 4,25.
Entrefina roya, a 4,75.
Entrefina inferior, a 4.
Merinas, garras, a 4.
Entrefinas idem, a 3,50.
Mercado animado.

JUAN DE TABARA

Más luz - más ahorro

con Lámparas Osram - D, las de Doble rosca. Estas llevan su indicación de luz. Ahorrará usted mucho dinero, reponiendo lámparas de luz pobre y viejas, por Osram - D. Su ahorro en 1000 horas supone más de 5 a 10 veces su coste.

OSRAM-D
con la Doble rosca

El mejor de los Purgantes
THÉ CHAMBARD
El Remedio de mayor renombre
desde 60 años. en Francia, contra el
ESTREÑIMIENTO
BOTE DE 15 DOSIS A PTAS. 2,50
BOLSITA 0'20

SUBASTA EXTRAJUDICIAL

El día 26 del corriente mes de Enero, a las doce horas, por virtud de procedimiento ejecutivo extrajudicial incoado a instancia de la Caja de Ahorros y Monte de Piedad de Salamanca, se celebrará pública y primera subasta de la casa número 18 de la calle de Pedro Cojos, de esta capital, en la Notaría de don Jesús Veiga Neira, sita en la Plaza de los Bandos, número 8, 2.º (Casa de la Caja de Previsión Social), en donde pueden obtenerse toda clase de datos relacionados con dicha subasta.

Universidad de Salamanca 2017

LA TEMPERATURA QUE HIZO AYER
Barómetro, 690,4. Sombra, 5,1. Mínima, —3 5 Seco. 3,1. Húmedo, 2,0. Viento, N.—fuerza, 2. Cielo. cubierto. Tiempo, variable. Lluvia de ayer, 0,0

El Adelanto

DIARIO DE LA MAÑANA

EL DIA DE MAÑANA
Sol: 7,32; pas. mer. 12,26; pón. 17,19
Luna: pas. mer. 2,33
Cuarto mgnte. el 27.
ENERO **23** Miércoles
Stos. Ildefonso y Juan Limosnero, obs.; Raimundo de Peñafort, V. Aquila

NOTAS DE UN VIAJE

JERUSALEM

I

Aun cuando tengo pensado hacer otras notas sobre El Cairo y Egipto, pues creo que merece la pena dar a conocer a los lectores de EL ADELANTO, algo de las muchas y muy importantes obras de arte que estoy admirando, voy a hacer un paréntesis y puesto que me encuentro en la ciudad-santa de Jerusalém, voy a escribir sobre ella algunas notas.

Las fotografías que envío, son las que se refieren a las notas de hoy.

Lo más principal, lo básico de la ciudad-santa, es, claro está, el Santo Sepulcro.

La Basílica donde se halla, podrá apreciar el lector que se encuentra con grandes andamiajes y precisamente estos andamios, que son de hierro, están colocados en la puerta principal.

Se teme que pueda derrumbarse y las autoridades inglesas, que son las dueñas de Palestina, han ordenado apuntalar dicha fachada, al mismo tiempo que han colocado en el interior y en el exterior varios vidrios en las grietas que se han notado, con objeto de comprobar, si se rompieran dichos cristales, si la Santa Basílica puede derrumbarse.

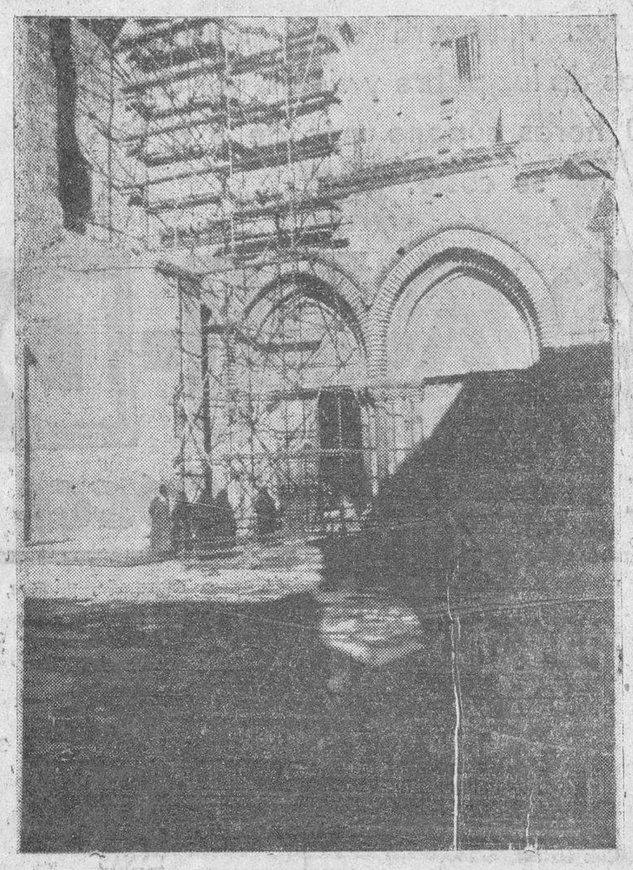

Jerusalém.—Entrada a la Basílica del Santo Sepulcro. (Fotos Núñez).

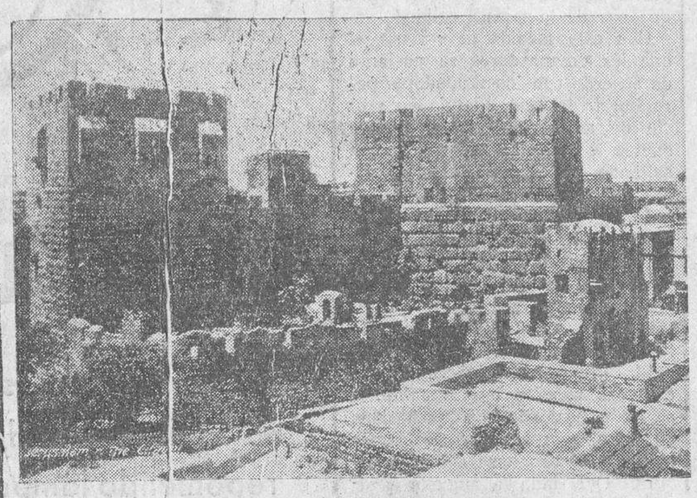

Murallas de David.

En el interior de la Basílica del Santo Sepulcro celebran sus funciones religiosas y practican sus ritos y rezos, los católicos, que son los encargados de la mayor parte de ella, los armenios, los griegos, los sirios y los coptos.

En el Santo Sepulcro, del cual se publica una fotografía, solamente tienen derecho a verificar sus ritos los católicos, los griegos y los armenios.

Todo él es de mármol de colores y su construcción es relativamente moderna; pues ha sufrido muchas devastaciones y algunos incendios.

El Jerusalém antiguo, pues hay un barrio muy moderno, está en un recinto amurallado, y de dichas murallas mando otra foto. La mayor parte de ellas son de los siglos XIV y XV; pero hay algunos trozos de la época romana y aún bastante anteriores; pero, insisto, son en pequeños trayectos.

En la parte vieja de la ciudad, no existen hoteles, cafés, ni nada que signifique vida contemporánea; es considerada como recinto sagrado. Los árabes y judíos tienen allí sus tiendas, de todas las clases, instaladas en verdaderos portaluchos, casi igual que cubiles. Se calcula que dentro de las murallas viven 80.000 habitantes.

La parte moderna es construída hace muy pocos años y en ella están los hoteles para los turistas, los cafés, las oficinas de correos y telégrafos, los comercios, casas de banca, etc. En la parte moderna se supone que habrá 20.000 habitantes.

Otra fotografía que remito es la de la gran Mezquita de Omar, del siglo XIV, que, según mi acompañante y amigo, de quien ya tendré el gusto y ocasión de hablar, el reverendo Padre Franciscano del Convento de San Salvador, fray Miguel Quevedo Ortega (español de pura cepa, nació en un pueblo de Burgos), es la mezquita más suntuosa de las innumerables que tienen los musulmanes.

Efectivamente, el padre Miguel, que es un sabio arqueólogo y que conoce las mezquitas de Africa, casi todas, y las de todos los sitios me dice y así lo creo, que puede considerarse como el templo árabe más suntuoso.

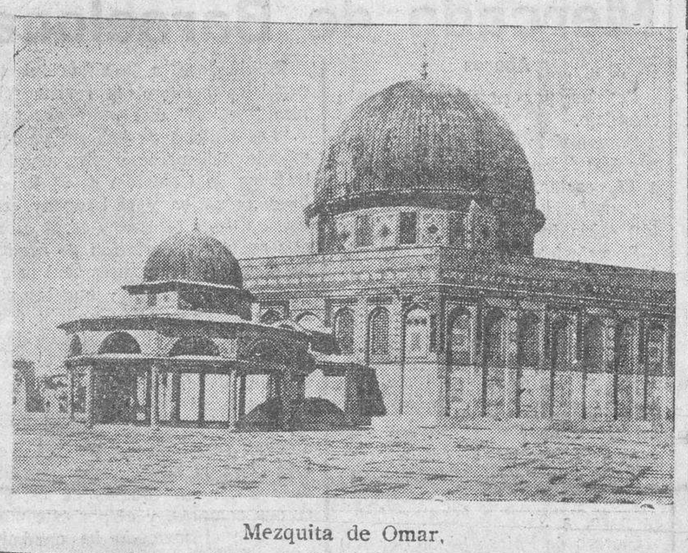

Mezquita de Omar.

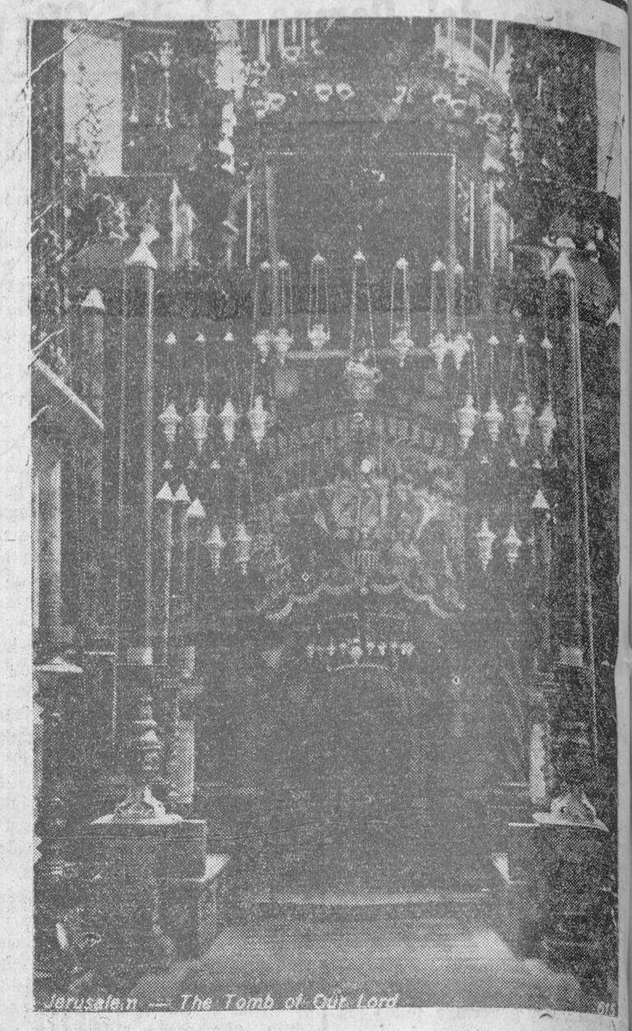

Santo Sepulcro.

Todo él, sin la más pequeña excepción, está construído de mármol, y sus artesonados y frisos y capiteles y su cúpula central, sobre todo, parece obra de magia.

Principalmente los ventanales, que iluminan el interior de la mezquita de una luz maravillosa y suave, son cada uno, pues no hay ninguno igual, prodigios de arte. Están construídos de manera muy original: al exterior una plancha enterliza de escayola con orificios, luego una alambrada, después otra planta de cristales de múltiples colores, y al interior, otra plancha de escayola con otros orificios que hacen juego con la primera y por donde penetra la luz con unos cambiantes admirables. A mi culto amigo, el director del Instituto de León, don Mariano Domínguez Berrueta, le diré, desde aquí, que a él, que sabe tanto de ello, vieran los ventanales policromados de la mezquita de Omar y los comparara con los magníficos de la catedral de León vería que son parejos en arte y vistosidad y no desmerecen de ellos.

PEPE

Jerusalém, 3 de Enero de 1935.

"EL ADELANTO" EL PERIODICO DE MAYOR CIRCULACION DE LA PROVINCIA

Carta de París

LAS REPRESALIAS EN EL SARRE

El triunfo de Alemania en el Sarre estaba bien descontado y los que así no lo creyesen demostraban no conocer el carácter alemán. Ahora bien; lo que no estaba descontado ni mucho menos era esto que está, por lo visto, sucediendo ahora en el Sarre, después de ese aplastante triunfo de votos germanos. Los franceses y los que habitaban en el territorio sin sentir el deseo de que éste retornase a Alemania, están siendo objeto de todo género de vejaciones y amenazas por parte de la población triunfante. Y, claro es, se apresuran a salir del Sarre.

No tendría nada de particular que estos hechos que se están registrando en el Sarre después de la victoria alemana, y que parecen adquirir caracteres de cierta gravedad, influyeran en la Sociedad de las Naciones para tomar determinaciones antes de la entrega efectiva del territorio a Alemania, cosa que tendrá lugar el 1.º de Marzo. Durante este interregno de tiempo podrá observarse qué es lo que sucede en el Sarre, con los comunistas, demócratas y franceses, que no estuvieron de acuerdo con la actuación del famoso Frente Alemán.

El Sarre es ya alemán, evidentemente. Pero—y el propio discurso de Laval en Ginebra, hace unas horas, lo demuestra—quedan todavía muy delicadas cuestiones que zanjar antes de la entrega oficial. Y, naturalmente, influir aun mucho en la resolución pacífica de estas cuestiones, la actitud del pueblo sarrense con los refugiados que atravesaron la frontera francesa a marchas forzadas ante la desconsideración de los alemanes del Sarre.

Es una lástima que el mismo orden, disciplina y corrección demostrada por los habitantes del territorio, en la votación del plebiscito, no haya sido imitado ahora, después del triunfo, para considerar a los que no estuvieron de acuerdo con ese triunfo. Las ideas son libres y cuando un pueblo triunfa con una de ellas es cuando más debe tolerar y respetar las ideas contrarias. Bien que no permita exteriorizar sentimientos de ataque, pero jamás debe maltratar a quien está en evidente inferioridad de número.

Esperemos que en el Sarre se imponga la cordura, como un lógico producto del inmenso triunfo electoral.

LOPEZ GRINDA

París, Enero de 1935.

(Prohibida la reproducción).

SE ARRIENDAN unas habitaciones, para clínica u oficinas, en la planta baja de la casa del Doctor Riesco, 28. Informarán, en el segundo piso de la misma.
10-a-7

AMA DE CRIA, casada, se ofrece para criar en su casa. Informará, Abdón Egido Curto, en la calle de los Mártires, número 4.
2-3

DOCTOR
Miguel Becerro
Matriz y Partos
Espoz y Mina, núm. 2 (entresuelo): Horas de consulta: De ONCE a DOS
Teléfono 1285

PASTOS se arriendan para mil ovejas en Pelilla y La Sagrada. Para tratar, en Pelilla, con Constantino Sánchez.
8-5

HUESPEDES, con o sin pensión, trato familiar, solo señoritas. Paseo de Canalejas, 78, cerca del Instituto.
4-a-3

Carta de Roma

El predominio de Italia en el tablero internacional

En el deporte, como en todo, ya en esta época, priva el excesivo nacionalismo de los grandes pueblos. Italia, que no pierde ocasión de figurar en cuantas competiciones internacionales se presentan no sólo en la Sociedad de Naciones, sino en cualquier aspecto, ha concebido la idea de que los célebres Juegos Olímpicos de 1940, llevados y traídos de días en diversos países con el plausible objeto de que tengan lugar en cualquiera de sus ciudades, se celebren en Roma. Para lograr su particular propósito no ha vacilado en editar un lujoso folleto exponente de todas las bellezas y condiciones favorables de la capital italiana, para realizar en ella esa bella demostración de la potencia deportiva mundial.

El Comité Olímpico Internacional se reunirá en Oslo el próximo mes de Febrero, y para entonces Italia habrá ya puesto en juego todos los recursos para que éste decida en favor suyo la celebración de los Juegos Olímpicos de 1940. Desde luego, haciendo justicia a las cosas, hay que afirmarse que no obstante el espíritu de nacionalidad que anima a los solicitadores de esta concesión, Roma reune excelentes condiciones para ese certamen por diversas causas. La belleza del lugar es notoria, la proximidad del mar, también, la disponibilidad de elementos de juego y capacidad de locales—grandes estadios, magníficas avenidas, medios de trasporte modernos y rápidos...—y la situación estratégica en Europa de Italia, también abonan que se acceda a este deseo de los italianos. Además, el Estado italiano no dejará de abonar fuertes subvenciones a los organizadores de los Juegos para que éstos tengan el máximo relieve.

Se ha empezado hace días la construcción de un estadio capaz para 100.000 espectadores, y existe el actual con capacidad para 50.000. A esto hay que agregar las excelencias del lago de Castelgandolfo para las regatas a remo, y de la playa espléndida de Fornia, para las de vela. Piscinas y campos de foot-ball se están construyendo en lo que ha de llamarse zona deportiva romana, o sea, entre los montes Mario, Parioli y Tíber.

Y lo más seguro será que Italia consiga, además, sus deseos. No hay nada como proponerse ser primera potencia para conseguirlo, por lo visto.

CARLOS DE HOYO

Roma, Enero de 1935.

(Prohibida la reproducción).

"este invierno no estás enferma, abuelita"

Nuestros últimos modelos de calderas y radiadores son todavía más económicos y eficaces. Calientan con excelente rendimiento desde 2 habitaciones en adelante.

—"es que tenemos la calefacción IDEAL CLASSIC"

Al alcance de todos ya que sólo gasta 3 céntimos por hora y habitación

GRATIS Para detalles, visite nuestra Exposición ó envíenos el cupón

COMPAÑIA ROCA - RADIADORES
Paseo de Gracia, 28 BARCELONA — Mayor, 4 MADRID
Deseo recibir GRATIS su librito ilustrado: UN HOGAR FELIZ
Nombre:
Señas:
Población:

AUTOMOVILISTAS
Vuestros accesorios de todas clases los compraréis muy baratos en
"LA CADENA"
Puerta Zamora y Avenida de Mirat
VENTA Y ALQUILER DE BICICLETAS

BOMBON PECTORAL CERVERA
::: INFALIBLE PARA CURAR LA TOS
DE VENTA: EN FARMACIAS Y DROGUERIAS
Caja grande, 0,70 ptas. Caja pequeña, 0,35 ptas.

En los casos de REUMATISMO agudo o crónico, tomad siempre SALICYL. TOLERANCIA PERFECTA
ALIVIO INMEDIATO :: CURACION COMPLETA
:: Producto nacional. - Laboratorios CALVO ::
De venta, en FARMACIAS y CENTRO FARMACÉUTICO

Grandes existencias y variado surtido
Norias ..... de ALAEJOS
Arados ..... de ALAEJOS
Prensas ..... de ALAEJOS
Trilladoras ..... de ALAEJOS
Calzos Bujes ..... de ALAEJOS
Aventadoras ..... de ALAEJOS
En la Fundición..... de ALAEJOS
ALAEJOS
Catálogo gratis. Los pedidos a Jorge Martín e Hijos (Valladolid).

Universidad de Salamanca 2017