Diario de Burgos

MARTES, 6 DE NOVIEMBRE DE 1979
PRECIO DEL EJEMPLAR
VEINTE PESETAS
AÑO LXXXVIII. — N.º 27.352
DEP. LEGAL: BU-5-1958

OJD VERDADERA DIFUSION - PUBLICIDAD

FUNDADO en 1 891
EMPRESA EDITORA:
DIARIO DE BURGOS, S. A.
DIRECTOR:
ANDRES RUIZ VALDERRAMA

REDACCION, ADMINISTRACION Y TALLERES: SAN PEDRO DE CARDEÑA, 34
DELEGACION ADMINISTRACION. VITORIA, 13
TELFS. REDACCION: 217280 / ADMINISTRACION: 211511 - 211590 / DELEGACION ADMON.: 202052
APARTADO DE CORREOS N.º 46

CONVOCADA POR JUAN PABLO II

Reunión del Consistorio del Sacro Colegio, sin precedentes en cuatro siglos

Asisten 120 Cardenales, incluídos los mayores de 80 años

En su discurso, el Papa habló de la necesidad de aplicar el Concilio Vaticano II y de renovar la Iglesia

Ciudad del Vaticano (Por Juan Pedro de Gandt, de Efe). — El Papa Juan Pablo II confirmó hoy en la Ciudad del Vaticano que el «eje» de la reunión plenaria del Sacro Colegio que ha convocado es la aplicación del Concilio Vaticano II.

Eso es lo que pudimos escuchar los diez periodistas admitidos, a última hora de esta tarde, a presenciar los primeros minutos de la histórica reunión, sin precedentes desde hace cuatro siglos.

Participaron en esta primera sesión 120 miembros del Sacro Colegio, es decirfi siete más que en la misa celebrada esta mañana por el Papa para los purpurados fallecidos desde su elección.

Entre esos 120 presentes, estuvieron siete de los diez Cardenales mayores de 80 años, que, tras haber perdido el derecho a participar en un eventual Cónclave, en tiempos de Pablo VI, recuperan por primera vez su pleno rango y prerrogativas de Príncipes de la Iglesia.

Los purpurados llegaron poco a poco a la nueva sala del Sínodo, en la planta superior del edificio de las audiencias generales del Vaticano, unos en coche y otros a pie.

En primera fila del Aula esperaban al Papa, entre otros purpurados, el Patriarca ucraniano Josyf Slipyj; el Primado de Polonia, Stefan Wyszynski; el Patriarca copto de Alejandría (Egipto) Stelanus Sidarus; el belga Leo Josef Suenens (dimisionario de Malinas-Bruselas); los italianos Sebastiano Baggio (prefecto de la Congregación para los Obispos y presidente de la Pontificia Comisión para América Latina) y Paolo Bertoli (Camarlengo de la Iglesia) y el peruano Juan Landázuri Ricketts.

En segunda fila, estaban los cuatro Cardenales españoles, de Toledo, Madrid-Alcalá, Sevilla y Barcelona, y el Pariarca de Lisboa, Antonio Ribeiro.

Al llegar el Papa, se instalaron con él en la presidencia, el Cardenal Casaroli (secretario de Estado) y el español monseñor Eduardo Martínez Somalo, sustituto de la Secretaría de Estado, encargados de la secretaría de la reunión, con la colaboración de varios Prelados de la Secretaría de Estado, entre ellos el español monseñor Santos Abril.

A la derecha del Pontífice tomaron asiento los tres presidentes delegados de la reunión, en su calidad de jefes de cada Orden del Sacro Colegio.

COMIENZO DE LA REUNION

Juan Pablo II comenzó la reunión con el rezo de la oración «Ad sumus» al Espíritu Santo y, seguidamente, hizo uso de la palabra, en latín, el Cardenal decano, Confalonieri.

Este, muy activo a pesar de sus 86 años, no pudo ocultar su emoción y le temblaron las manos al formular, en nombre de sus colegas, sus felicitaciones por el día onomástico y el primer aniversario de Pontificado del Papa Wojtyla.

En su breve parlamento aludió a los principales acontecimientos de los doce últimos meses y, finalmente, le dio las gracias al Papa por haber convocado esa reu-

(Pasa a la página 12)

"OPERACION CRISEX 79"

MANIOBRAS MILITARES CONJUNTAS HISPANO - USA

Fueron presenciadas por el Rey y el Príncipe de Asturias

Mojacar (Almería) (Efe). — Su Majestad el Rey don Juan Carlos, el Príncipe de Asturias, el vicepresidente para Asuntos de la Defensa, teniente general Gutiérrez Mellado y el ministro de Defensa, Agustín Rodríguez Sahagún, asistieron durante el día de ayer a los ejercicios prácticos de la «Operación Crisex 79», que se realiza en esta localidad almeriense.

Presenciaron también los ejercicios prácticos el presidente de la junta de jefes de Estado Mayor, Ignacio Alfaro Arregui, que ostenta el mando de la operación, y los jefes de Estado Mayor del Aire, Tierra y Mar, tenientes generales Emiliano José Alfaro Arregui, José Gabeiras y almirante Arévalo Pelluz, respectivamente.

A las doce de la mañana, se efectuó una operación de asalto anfibio en la playa de Garrucha, localidad próxima a Mojacar, que contó con el apoyo de acciones aéreas.

Por parte americana intervinieron el portaaviones «Nimitz» considerado como el más grande del Mundo, un portahelicópteros «1PN Iwojima», dos «LPD», un «LSD», dos «LST», cuatro destructores y varios buques auxiliares.

La operación comenzó con una simulación de ametrallamiento de la playa a cargo de helicópteros «Cobra» americanos y apoyada, una vez realizado el desembarco, mediante carros anfibios, por la aviación tanto española como americana. De éstas, participaron «F-5», «Mirages» y «Phantom».

Por la tarde, se efectuaron pruebas de desembarco aéreo, con lanzamiento de cargas desde aviones «Hércules», mediante el sistema de «gravedad», y de efectivos humanos. 32 hombres españoles y 34 americanos cayeron en la zona prevista. Posteriormente se realizó el ejercicio más espectacular y arriesgado, en el que intervino el teniente coronel de las fuerzas aéreas americanas Ramón Quijano, quien, asido en el suelo por un cable de más de cien metros de longitud y elevado éste por un globo sonda, fue recogido por un avión en pleno vuelo e izado hasta el mismo.

Esta operación es la tercera vez que se realiza en todo el Mundo y tiene como objeto el rescate desde el aire de pilotos que, tras la destrucción de su aparato, pueden cumplir su actividad posteriormente.

Su Majestad el Rey, el Príncipe de Asturias y las altas personalidades políticas y militares, entre las que se encontraba el embajador americano, Terence Todman, observaron con interés cuantas pruebas se llevaron a cabo durante esta jornada.

Poco antes de las cinco de la tarde, el Rey Don Juan Carlos y su hijo, el Príncipe Don Felipe, salieron de la localidad almeriense de Mojacar, donde se lleva a cabo

(Pasa a la página 12)

Rodríguez Sahagún habla a la Legión

Fuerteventura. — El ministro de Defensa, Agustín Rodríguez Sahagún, pronuncia unas palabras a los caballeros legionarios durante la visita efectuada al Tercio de la Legión Juan de Austria. — (Telefoto EFE).

ESTUDIANTES IRANIES MANTIENEN OCUPADA, DESDE EL DOMINGO, LA EMBAJADA NORTEAMERICANA EN IRAN

Ocupación ayer, durante unas horas, de la sede diplomática británica

Los EE. UU. no concederán la extradición del Sha

Teherán (Efe-Reuter). — La Embajada de los Estados Unidos en Teherán fue ocupada el domingo por varios cientos de estudiantes iraníes, exigiendo la entrega del depuesto Sha para ser juzgado por un tribunal revolucionario. Los ocupantes contaban con el apoyo personal del ayatollah Jomeini.

En el interior de la Embajada se encontraban, en el momento de ser ocupada, cien personas, que fueron tomadas como rehenes; entre ellas, noventa norteamericanos.

No se registraron daños personales, a pesar de que algunos de los estudiantes iraníes estaban armados. Los guardias revolucionarios que vigilaban la entrada no intervinieron durante el asal-

(Pasa a la página 12)

En páginas interiores:

- SEGUN ARIAS SALGADO, ESPAÑA NO AGUANTARIA DIEZ PROCESOS AUTONOMICOS SIMULTANEOS.
- LA TELEFONICA CORTA LA LINEA A LA O.C.U. Y A SU PRESIDENTE.
- REUNION DE LOS MINISTROS DEL INTERIOR DE ITALIA Y ESPAÑA, EN MADRID, PARA TRATAR DEL TERRORISMO.
- "EL GOBIERNO NO CEDERA EN EL CASO DE LA HUELGA DE FUNCIONARIOS DE JUSTICIA".
- COMIENZA EL JUICIO CONTRA DOS PRESUNTOS ASESINOS DE LORD MOUNTBATTEN.
- EL CORONEL NATUSCH, DISPUESTO A ABANDONAR LA PRESIDENCIA DEL GOBIERNO BOLIVIANO.

M.E.C.D. 2017

POSTAL

«Ediciones Paulinas»

El caso merece casi realizar, aquí y ahora, una confesión pública porque tanto hablar de los niños y resulta que de alguna manera teníamos olvidado sobre nuestra mesa algo que les interesa primordialmente. Por eso, por confesión y por disculpa, lo que acaso pudo solventarse con una cita o una recensión de circunstancias, se viene hasta nuestro recuadro para decir que sí, que hay alguien que se preocupa de que el niño tenga sus libros, es decir, aquéllos que le convienen, que le divierten y que le educan. Y sin más circunloquios decimos que sobre nuestra mesa dormían dos textos de "Ediciones Paulinas". El uno, "El libro de la niña" y el otro, "Los grandes amigos de los niños".

No habrá recensión que valga. Son libros (éstos y un montón más de la citada editorial) con los que el niño puede ir haciendo su biblioteca y, desde ella, aprendiendo a leer que es algo mucho más importante que el simple hecho de ir conociendo las letras y luego desenvolverse con aire sobre lo que le va a dar una instrucción. Leer, y se dice aunque valga tanto como una solemne perogrullada, es el ejercicio necesario que nunca aprendimos de verdad los mayores y que no estamos enseñando a nuestros hijos. Esto está aconteciendo en el momento en que más necesaria se hace la lectura, que es el ejercicio que depura pensamientos, abre horizontes de sabiduría y, por encima de todo, enseña a poseer el sentido crítico sobre los tiempos, los acontecimientos, las ideas y sobre todo.

Visto así el panorama, empezaba a desazonarnos el hecho de que las ediciones para niños estuvieran ausentes. Y ya decimos que estaba ocurriendo que teníamos sobre la mesa la prueba de todo lo contrario. Escribir es difícil siempre. Escribir para niños es tarea que incumbe a privilegiados con vocación de maestros, elementos que se conjugan con muy poca facilidad. "Ediciones Paulinas" lo ha conseguido buscando la alianza tanto de autores españoles como de extranjeros, no sabemos si en demostración de un ánimo de eficacia o porque realmente, es muy difícil dar con autores que de verdad sepan escribir para niños. Así se presentan, entre los tomos que hemos citado, la biografía de personajes que van desde Juan XXIII a la de Mario Moreno "Cantinflas" pasando por relatos adecuados o labores manuales para las niñas.

De verdad que creemos que este esfuerzo en pro de los chicos merece una consideración especial. Así que aléjese del pensamiento todo ánimo de hipotéticas propagandas para pensar, en serio y de una vez por todas, en que es necesario que nuestros hijos aprendan a leer, que es urgente la tarea y que llegar a culminarla felizmente requiere todo un aprendizaje que no se consigue con la simple lectura de los textos obligados en cada curso. Se requiere imbuir el cariño por la letra impresa, ese mismo cariño que lleva a leer lo que viene adornado con dibujos infantiles y que termina por desembocar en la lectura, con gusto y como máximo placer, de los más refinados tratados de Filosofía, pongamos por caso.

BURGENSE

QUISICOSAS

RENFE se distingue de otras entidades por el interés especial que presta —en sus publicaciones— al tema de las relaciones públicas y desde hace años no deja de informar periódicamente del cumplimiento de sus objetivos a corto, medio o largo plazo, para la supresión de los pasos a nivel en los cascos urbanos.

El alcalde de Burogs se ha dado cuenta que una cosa son los anuncios teóricos y otra las realizaciones efectivas y como cada día vive y sufre el problema de las quejas vecinales ha hecho bien en plantear de cara al director general de RENFE el gravísimo problema de la supervivencia de los viejos pasos a nivel de la calle de Madrid, de la antigua SESA y del barrio de San Pedro y San Felices.

Que el director general de la Red Nacional de Ferrocarriles haya dado un paso adelante en el sentido de ordenar los estudios de supresión de esos tres pasos a nivel es algo que produce esperanza.

A ver si hay suerte y RENFE no se duerme, porque tales obstáculos circulatorios están creando problemas de extraordinaria gravedad en Burgos.

●

Hasta hace sólo unas breves fechas ha irrumpido en la vida burgalesa una iniciativa de «agresividad» comercial que creemos no tiene precedentes en estos pagos.

Meter «casettes» casi a la fuerza al ciudadano al precio de 250 pesetas —y si son 300 mejor— a funcionarios en las oficinas y a los conductores, asaltándoles en los parones ante los semáforos es algo inconcebible, pero los «misioneros» de la lucha contra la droga, se han lanzado «a tumba abierta» con estilo y una «acometividad» que más semejaban legionarios que promotores de ventas.

¿Y los beneficios? Ya se sabe: las casas editoras.

Picaresca

●

Según nuestras noticias, a la sesión de la Permanente de mañana miércoles, irá una propuesta de denominación de nuevos Centros escolares y de Institutos de Bachillerato en la ciudad.

Eso se llama diligencia.

●

La Lotería navideña y los anuncios de venta de juguetes difundidos por la «tele» ya van ambientando el calor de las próximas fiestas, mientras que el ciudadano tiene que hacer muchos números, para poder satisfacer todos los gastos a la vista.

Cosas.

●

El tema de los impuestos municipales preocupa a los industriales y comerciantes.

De ahí que la Cámara Oficial de Comercio e Industria haya asumido el papel de servir de puente de diálogo con el Muncipio así como la Federación de Asociaciones Empresariales que no quiere ser un ente muerto sino vivo y comparecer en el terreno municipal siempre que existan proyectos de reajustes de ordenanzas fiscales.

Si hay palabras que compendien todo el problema, habremos de elegir dos: realismo y prudencia.

De lo contrario, multitud de empresas están condenadas a fenecer.

●

Alegra saber que el yacimiento petrolífero de la Lora es una vaca, aunque flácida, que aumenta su producción y más aún que el nombre de los Ayoluengo salte a la actualidad nacional en medio de su pobreza ahora que se trata de reactivar la explotación del petróleo español.

Ayoluengo. Hete aquí un nombre casi mágico que despertó ilusiones y esperanzas en la época del furioso desarrollismo español.

¿Por qué no también ahora?

Martinillos

LA DIRECCION DEL MESON

«La Cueva»

COMUNICA A SUS CLIENTES, AMIGOS Y PUBLICO EN GENERAL, QUE PERMANECERA CERRADO POR

VACACIONES

DEL 5 DE NOVIEMBRE AL 5 DE DICIEMBRE

ATENCION

LIQUIDACION TOTAL POR TRASPASO

PRENDAS ULTIMA MODA

BOUTIQUE ALLEGRETTO

FERNAN GONZALEZ, 48 (Traseras Catedral)

INKA Cosmetic

TIENE A SU DISPOSICION UN ATRACTIVO OBSEQUIO.

ESPERAMOS TU VISITA DURANTE ESTA SEMANA EN:

ALOYA - PALOMA

PALOMA, 1

VENTA DE OFICINAS

EDIFICIO EDINCO

- Situación inmejorable
- Todas exteriores
- Terminaciones de lujo
- Aire acondicionado
- Calefacción
- Desde 19 metros cuadrados
- Facilidades de pago

Información:

En la conserjería del propio edificio Calle Vitoria n.º 17, o en el Tf 202743.

BURGOS

Bañeras Radiadores Roca

Soy de fundición y duro toda la vida

TELEVISION ESPAÑOLA

MARTES

14,01 Avance Telediario.
14,05 Programa regional simultáneo.
14,30 Gente hoy.
15,00 Telediario.
15,35 Gaceta cultural.
15,55 Revista de toros.
18,35 Un globo dos globos, tres globos.
19,30 Gibbsville.
21,00 Telediario.
21,35 Primera página.
22,30 Grandes relatos.
23,35 Ultimas noticias.

UHF

19,47 Redacción de noche.
21,00 Pentagrama.
21,45 Dallas.
22,45 Tribuna económica.
23,25 Buenas noches.

MIERCOLES

14,01 Avance Telediario.
14,05 Programa regional simultáneo.
14,30 Gente hoy.
15,00 Telediario.
15,35 Gaceta cultural.
15,55 Vivir cada día.
18,35 Un globo, dos globos, tres globos.
19,00 Cine español.
21,00 Telediario.
21,35 Orquesta y coro de la RTVE.
22,30 Grandes relatos.
23,35 Ultimas noticias.

UHF

19,47 Redacción de noche.
20,30 Polideportivo.
21,00 Pop-grama.
21,45 Imágenes.
22,30 Tribuna de la historia.
23,25 Buenas noches.

Emerson

El televisor del futuro

COMERCIAL VELO-MOTO

BOBINADO DE MOTORES

«ELEC-AUTO»

AVDA. DEL CID, 80 — BURGOS — TELEFONO 22 45 74

RELOJES-CUARZO-DIGITAL

DESPERTADOR 3.875 PTAS.

DIGITAL-CUARZO DESDE 1.275

RELOJERIA ESPADA

M.E.C.D. 2017

NUESTROS COLABORADORES

BURGOS, CAPITAL Y CORTE DE CASTILLA

Por José María CODON
(Cronista de la Ciudad)

El problema de la capitalidad de las regiones autónomas ha sido soslayado por todas ellas, hasta la fecha, para afrontarle cuando el proceso de regionalización esté consolidado. Ello porque presenta fundamentales aspectos conflictivos y da lugar a rivalidades y enfrentamientos.

Burgos ha tratado esta cuestión con gran prudencia y alteza de miras. Gozando de la condición histórico-jurídica de Cabeza de Castilla, Cámara de los Reyes, Primera en la Voz (hoy bastante afónica) en las Cortes, y cuna de la Judicatura castellana, no se ha apresurado a invocar sus derechos, con notoria hidalguía y tacto.

Sin embargo, no todo Valladolid, sino alguno de sus sectores, en la Prensa, en folletos y en libros, entre ellos, hace poco, el partido socialista, han recabado para dicha ciudad esa capitalidad que constituye la verdadera manzana de la discordia.

El tema es importante, porque a él va anejo el emplazamiento del Tribunal Superior previsto en la Constitución, que debe instalarse de entrada en Burgos, porque además de ser la vieja sede judicial desde los tiempos de Laín Calvo y Nuño Rasura, sería la única manera posible de compensarla moral y materialmente por la mutilación de la Audiencia Territorial.

Hace año y medio, cuando se lanzaron los primeros globos-sonda en pro de la candidatura vallisoletana a convertirse en capital de Castilla y León, la Junta del Colegio de Abogados de Burgos que entonces regía como decano interino el Sr. Martínez de Simón, salió al paso de dicha pretensión inmediatamente. Alegamos que aun dejando a un lado los imprescriptibles derechos de Burgos, considerábamos prematuro el tratar siquiera de un problema ques podía dividir a las ciudades hermanas y malograr la unidad regional. Nuestro Colegio señaló que cualquier medida de este tipo debía diferirse, para resolver en su día, con arreglo a derecho, y que para empezar a andar estimaba idóneo un régimen transitorio, por turno alfabético de ciudades, espaciado y con carácter rotatorio para ostentar la capitalidad.

Ha aparecido el Atlas Geográfico de Aguilar, de 1979. Trata esta cuestión. A Burgos le da una de cal y otra de arena, pues si la ensalza como histórica y bella, sonsigna que «el Arlanzón continúa sucio, y falta la educación deportiva de los campos de «Pallafría», y en el asunto que nos ocupa dice que «la consuetudinaria Cabeza de Castilla hoy controvertida a pesar de la actividad de su Colegio de Abogados».

Glosémoslo brevemente: Burgos no es la Cabeza de Castilla «consuetudinaria» sino consagrada por leyes escritas antiquísimas, habiendo capital de origen y ejercicio durante un milenio. Los conatos de controversia contra los sectores de Valladolid, que apoyan a Burgos, no versan sobre la cabeza histórica de Castilla, sino sobre la futura capitalidad. La actividad del Colegio de Abogados, encomiable y tenaz, no ha sido sin embargo única, y a la hora de la verdad Burgos habrá de responder.

Valladolid no puede ser Cabeza de Castilla. El puesto está ocupado desde hace más de mil años. Aunque yo considero a la ciudad pinciana como mi segunda patria, ya defendí en la cátedra de Historia de la Cultura que siempre perteneció a León y que el refrán «Villa por villa, Valladolid en Castilla» sólo pudo tener virtualidad cuando Castilla asumió a León en tiempo de Fernando III, pero no ahora en que son distintas las circunstancias.

Así pues, la tesis burgalesa es que el Tribunal Superior debe emplarzarse en ésta tierra de los Jueces de Castilla. Que hay que defender la primacía de honor y jurisdicción de Burgos ahora que la Constitución está llena de referencias a los derechos históricos. Primero con los Condes y luego con los Reyes, Burgos ha sido y es estas cuatro cosas: Cabeza de Castilla, Cámara Regia, o sea Corte del Reino, Palacio Real, y la Primera en la Voz, respecto de las Cortes Castellanas, a las que podría convocar, dirigir y de las que era portavoz.

En sucesivos artículos estudiaré el significado y la vigencia de estos cuatro timbres que figuran todavía en nuestro escudo de armas y en las actas municipales.

En síntesis: Si se produce una disputa histórico-jurídica, sería sobre quien debe ser cabeza de Castilla hemos de defender a ultranza que Burgos.

Si se plantea interinamente, hasta que crezca el árbol del regionalismo castellano, podemos sostener en bien de la concordia que puede haber una descentralización de servicios y una capitalidad rotatoria como un primado de jurisdicción aun cuando Burgos debe retener el primado de honor.

En cuanto a este sistema en el que hay precedente en la Gobernación del Reino y en las Cortes tradicionales en que se mantenía siempre la vinculación con Burgos, también lo estudiaremos. No se trata de una Corte ambulante. La rotación es un buen remedio sobre todo en Castilla para evitar el cansancio de los campos y para impedir la incrustación del centralismo y la plétora burocrática de las clásicas ciudades tentaculares. Es descentralizar, acercar la Administración a los administrados, gobernar imitando a la naturaleza o sea sirviendo el órgano a la función y no a la inversa y replantear y resolver de cerca necesidades agrícolas e industriales, culturales, económicos, sanitarios, etcétera.

Cartas al DIARIO

¿Intereses creados?

En contestación a un escrito aparecido en DIARIO DE BURGOS del 23 pasado, titulado «Atentado en un coto», debo aclarar que el local que se denomina «caseta» no merece dicho calificativo El expresado local fue construido sobre un terreno particular con el fin de que sirviese de escuela nacional. Así fue durante varios años. Tiene 10 metros de longitud, 5 de anchura y 3 de altura, lo que equivale a 150 metros cúbicos, 6 ventanas de 1,40 metros cuadrados y una puerta de 2 metros de altura por uno de anchura; reuniendo condiciones de higiene para la dedicación programada.

Este local para escuela fue construido en 1928 con ayuda económica de todos los vecinos del pueblo así como corporativa. Por tanto, consideramos que el mismo es patrimonio del pueblo de Leciñana de Tobalina, razón por la cual deseamos que esté única y exclusivamente al servicio municipal.

No vemos con agrado que haya sido ocupado por unos señores ajenos al mismo, no siendo correcta la presunta autorización del alcalde pedáneo Recordemos que la escuela fue inaugurada el año 1928 por don Juan de Llarena entonces inspector del Magisterio de Burgos.

En cuanto al supuesto atentado, permitanme ponerlo en duda, debiendo puntualizar que no existe o no debe existir coto en el término, pues me consta que no se ha dado conformidad por los vecinos, y si existe habría una indebida expedición de resolución administrativa sin cumplimiento de los requisitos previos jurídicos de fondo y preocesales lo cual daría lugar a su nulidad, o una suposición del mismo. El caso merece una aclaración por el organismo correspondiente, sin perjuicio de las acciones que correspondan a los vecinos perjudicados, porque además hay que recordar que ICONA avisó al pueblo de la caducidad del contrato de coto por no haber sido renovado a su debido tiempo.

JOSE MONTEJO LOPEZ DE MENDOZA
(Leciñana de Tobalina)

Llamada de auxilio y solidaridad

Sr Director de DIARIO DE BURGOS: Me permito, estimado señor, molestar su atención por unos momentos para exponerle brevemente mi situación como Maestro o Profesor de E.G.B de esa provincia, que con mucho orgullo y cariño ostento desde hace 27 aos largos y que actualmente por unas normas absurdas y fuera de todo lógica me han quedado en la calle sin miramiento alguno ni gratificación por pequeña que fuere para mi sostenimiento ni el de mi familia.

Agradeceria de su amabilidad, hiciera pública esta carta y que llegara al corazón de todos mis compañeros burgaleses para paliar en parte esta hecatombe económica que sobre mí se cierne después de tanto bregar en la labor educativa y que espero recuperar cuando las aguas de la justicia se encaucen de nuevo, después de estos «palos de ciego» que me vienen a mí todos juntos

Como sería muy prolijo enumerar siquiera todos estos contratiempos a que ha dado lugar esta llamada de auxilio y solidaridad entre todos mis compañeros de la provincia o de fuera de ella si fuera necesario y dada ya mi edad y servicios agradezco de antemano su colaboración por la que nunca olvidaré a DIARIO DE BURGOS.

Atentamente le saluda:

FELIX FEIJDO ZAMORA
(Palencia)

PHILIPS COLOR K-12

TRIUNFO DE LA TECNICA

DISTRIBUIDOR OFICIAL

CASA VIDAL

MADRID 26 — TELEFONO 91 81 04

36 MESES PARA PAGAR

IMPORTANTE FIRMA

Dedicada a la venta de artículos de reclamo-propaganda (almanaques, llaveros, ceniceros y artículos regalo de empresas) NECESITA AGENTE LOCAL para capital y pueblos más importantes bien relacionada con el comercio y la industria.

Dirigirse por escrito al APARTADO 15
VILLANUEVA DE LA SERENA (Badajoz)

UN TRIANGULO DE LAS BERMUDAS EN EL MEDITERRANEO

La Dirección general de Relaciones Internacionales del Ministerio de Asuntos Exteriores, ha informado que últimamente se vienen produciendo «desapariciones» de buques con pabellón «de conveniencia» en el curso de su navegación por el Mediterráneo oriental.

Buques que embarcan diversas mercancías en puestos mediterráneos europeos con destino a puertos árabes, desaparecen a mitad del trayecto para resurgir con diverso nombre y en ocasiones distinto pabellón, en puertos de la costa libanesa, controlados por milicias armadas de distintos partidos políticos y organizaciones libanesas.

El caso del buque «Gloria L», con un cargamento de 47 000 baterías españolas para automóviles, marca «Tudor» destinada a la «Iraquí Trading Company», que han reaparecido recientemente y tras una serie de rocambolescas vicisitudes en el puerto de Agua Marina, en las cercanías de Jounieh, no es en absoluto, un caso aislado, sino que cuenta con numerosos precedentes.

Así es el caso del buque «Betty», que desapareció en el Mediterráneo occidental, enarbolando pabellón chipriota y con un cargamento de hierro, cerámica y madera destinado a Arabia Saudita, para reaparecer posteriormente rebautizado con el nombre de «Five Stars» con bandera panameña en un puerto del litoral, al Norte de Beirut, donde se procedió a la descarga de mercancías y a su venta en virtud de títulos falsificados a comerciantes libaneses.

Las gestiones efectuadas por el Gobierno saudita se han revelado infructuosas hasta el momento, al reclamar los comerciantes libaneses el reembolso de las cantidades desembolsadas por la adquisición de las mercancías.

Los acontecimientos descritos afectan principalmente a buques con pabellón griego, chipiota o panameño, si bien en ocasiones buques de distinto pabellón han sido secuestrados por elementos armados y se han visto obligados a modificar su ruta para desembarcar sus cargamentos en puertos controlados por diversas organizaciones armadas.

La Cámara de Comercio, Industria y Navegación de Valencia ha advertido a los usuarios para que extremen la seguridad en cuanto a las campañas porteadora que utilicen en sus embarques, a fin de evitar estos incidentes. (EFE)

Lea Vd. siempre

Diario de Burgos

M.E.C.D. 2017

información RELIGIOSA

SANTORAL

SANTOS DE HOY:

Fiesta de Todos los Santos de la Compañía de Jesús. — Ss. Zacarías, pf. e Isabel (Elsa, Elisa, Liliana, Lisa, Babet y Betty); Félix, pb.; Eusebio, mj.; Galación y Epístemos, Filoteo, Domnino, Teótimo, Silvano, mrs.; Magno, Dominador, Fibicio, Román, obs.; Leto, presbítero y confesor.

Misa de Feria.

SANTOS DE MAÑANA

Ss. Andrés, Emiliano, Esteban, obs.; Severo ob. de Barcelona; Sofía, Félix, Atico, mrs.; Gala, Vinoco y Leonardo cfs.; Aquerico y Guillermo, Agripano, Beatriz, Comasia, mr.; Cronan, Emiliano, ob.; Fluviano, Ituto; Luateno, abs.; Lupancio, Rómulo, pbro.

Misa de Feria.

CULTOS

SAN LESMES ABAD. — Novena de Animas, en memoria de los fieles difuntos se celebra por la tarde, a las ocho, con el rezo del Santo Rosario ejercicio de la novena y seguidamente Santa Misa.

Lea Vd. siempre

Diario de Burgos

✝

EL SEÑOR

DON MANUEL CASADO GARACHANA

Falleció en el día de ayer a los 65 años de edad, habiendo recibido los Santos Sacramentos y la Bendición de Su Santidad.

D. E. P.

Su apenada esposa, doña Joaquina Martín Garachana; hijos, don Francisco, don José Manuel, doña María Jesús y doña María Teresa; hijas políticas, doña Elisa Gil y doña Angelines Rodríguez; hermana, doña Cándida; hermano político, nietos, sobrinos y demás familia

RUEGAN UNA ORACION POR SU ALMA

Las honras fúnebres y funeral se celebrarán en la iglesia parroquial de SAN FERNANDO, HOY, MARTES, a las DIEZ Y MEDIA y acto seguido la conducción del cadáver al cementerio de San José.

Casa doliente: Paseo Comuneros de Castilla, 9.

Burgos 6 de Noviembre de 1979

(Funeraria "La Cruz")

✝

SEGUNDO ANIVERSARIO DE EL SEÑOR

D. ABILIO PEÑA VALDIVIELSO

Falleció el día 7 de Noviembre de 1977

(Q. E. P. D.)

Su esposa, María de los Angeles Giménez; hijos, María Angeles, José Eladio, Mara Irene y María del Carmen y demás familia

RUEGAN una oración por el eterno descanso de su alma y la asistencia al funeral, que se celebrará MAÑANA, miércoles, día 7, a las OCHO de la tarde, en la iglesia parroquial de San José Obrero.

Actos de caridad por los que anticipan las gracias.

Burgos, 6 de Noviembre de 1979

✝

EL SEÑOR

DON LAUREANO REOYO SANTAMARIA

Falleció en el día de ayer, a los 73 años de edad, después de recibir los Santos Sacramentos y la Bendición de Su Santidad

D. E. P.

Su resignada esposa, doña Adelaida González; hijos, Benilde, Maura, Cipriano, José Luis, Guillermo y Alejandro; hijos políticos, Eladio Moreno, Rufino Ortega, Ascensión Saiz, Beatriz Serrano, Marina Navarro y Araceli Espinosa; nietos; hermana, Claudia; hermanos políticos, tíos, sobrinos, primos y demás familia

RUEGAN ORACIONES POR EL ALMA DEL FINADO

El entierro y funeral se celebrarán HOY, MARTES, a las CUATRO Y MEDIA, en la parroquia de SAN MIGUEL ARCANGEL, de LOS AUSINES, seguidamente la conducción del finado al cementerio municipal, actos de caridad por los que anticipan las más sinceras gracias.

Vivía: Los Ausines.

Capilla ardiente: Funeraria San José. Sala "B".

Burgos, 6 de Noviembre de 1979

RIOJA NO SE UNIRA A CASTILLA Y LEON

Carta del senador socialista Palomo Saavedra al presidente Reol Tejada

El Gabinete de Información del Consejo General ha sido trasladado a Burgos

El senador de PSEO por la provincia de Logroño, don Félix Palomo Saavedra, ha remitido una carta al presidente del Consejo General de Castilla y León, en respuesta a la llamada a la integración en el Consejo General, formulada por el Pleno en sesión extraordinaria de 26 de Octubre último en Palencia, a las provincias de León, Logroño y Santander. La carta dice textualmente:

«En las informaciones que han ido llegando sobre el último Pleno de ese Consejo General, en el que han decidido iniciar el proceso autonómico de Castilla y León volvemos a recibir la invitación a que la Rioja se sume a ese proceso, dentro del área castellana.

En nombre propio, como senador riojano, y transmitiendo a la vez el sentir unánime del PSOE de La Rioja a cuyo Comité Ejecutivo pertenezco he de comunicarle nuestra decisión de recorrer por nosotros mismos nuestra propia vía autonómica. Y en este sentido ya el pasado día 5 se iniciaba el proceso autonómico de La Rioja, en acuerdo plenario del Ayuntamiento de Logroño al que van siguiendo los correspondientes acuerdos de los Ayuntamientos riojanos. Ha sido éste un tema en el que han estado de acuerdo todas las fuerzas políticas de La Rioja sin excepción.

Por todo ello, es evidente que se hace inútil por parte de ese Consejo General el insistir en un tema ya resuelto.

Agradeciendo no obstante, la invitación de ese Consejo General que Vd preside le ruego tenga a bien comunicarle el contenido de esta carta, al mismo tiempo que nuestros mejores deseos de que el proceso autonómico castellano leonés alcance pleno éxito».

EL GABINETE DE INFORMACION SE TRASLADA A BURGOS

El Gabinete de Información del Consejo General de Castilla y León que hasta ahora tenía sede en Valladolid, se ha trasladado a la sede de la Presidencia del Consejo, en la Diputación provincial de Burgos. El traslado responde al deseo de alcanzar una mayor efectividad y coordinación entre los servicios de la Presidencia.

PRIMERA FIRMA NECESITA

REPRESENTANTE

para venta de tractores y camiones en Valladolid y otras cinco provincias. Preferentemente firmas que representen maquinaria agrícola. Informes: teléfono 23 69 00 VALLADOLID

FOTOS CARNET

EN EL ACTO

OPTICA NACIONAL

ESPOLON N.º 1

EL OBISPO CHILENO MONSEÑOR COS, EN NUESTRA CIUDAD

Informó al Arzobispado de la situación de los sacerdotes burgaleses en Chile

El Prelado chileno monseñor Francisco-José Cos, obispo de Schonsttat, de la diócesis de Chillán que ya hace dos años estuvo en nuestra ciudad, ha aprovechado la visita «ad liminam» que el Episcopado católico de aquel país acaba de realizar al Papa Juan Pablo II, para volver a España e informar al Arzobispado de Burgos de la situación del grupo de sacerdotes burgaleses que desarrolla su misión pastoral en tierras chilenas.

Ayer monseñor Cos, acompañado de los presbíteros burgalese que también residen en Chile, don Alejandro García González, natural de Los Ausines, y don Jesús Grañón Martínez, nacido en nuestra ciudad, se trasladó al palacio arzobispal y cambió impresiones con el Prelado monseñor don Segundo García de la Sierra y Méndez y con el vicario general de la diócesis don Vicente Proaño Gil, sobre el motivo de su viaje y mostró su satisfacción acerca de' interesante trabajo de colaboración que la diócesis de Burgos presta en favor de la Iglesia local de Chile y, concretamente, en la diócesis confiada a la responsabilidad de monseñor Cos.

Dicho obispo chileno pernoctó ayer en Burgos y hoy continuará viaje hacia Madrid para emprender el regreso a su país por vía aérea.

✝

EL SEÑOR

Don Felipe Quintana del Olmo

(MILITAR, RETIRADO)

Falleció el pasado día 4 del corriente, a los 82 años de edad, confortado con los Santos Sacramentos y la Bendición de Su Santidad

Q. E. P. D.

Su resignada esposa, doña Felipa Rueda Barriocanal; hijos, Casilda, Jesusa, Francisco-Javier, Fernando, José-Antonio y María del Carmen; hijos políticos, Ramón Sánchez, Basilisa Casado, Jovina Ortigosa, Mercedes Nuño y Pedro Erausus; nietos y biznietos; hermana, Elena; hermano político, Federico; sobrinos, primos y demás familia

RUEGAN ORACIONES POR EL ETERNO DESCANSO DE SU ALMA

El entierro y funeral se celebraron en la tarde de ayer, en la iglesia parroquial de LA ANUNCIACION DE NUESTRA SEÑORA. La familia expresa su agradecimiento a cuantos asistieron a dichos actos.

Burgos, 6 de Noviembre de 1979

Funeraria «La Misericordia»

✝

EL SEÑOR

DON JUAN ANGUIANO IBAÑEZ

Falleció en el día de ayer, a los 75 años de edad, confortado con los Santos Sacramentos y la Bendición de Su Santidad

Q. E .P. D.

Su apenada esposa, doña Angela de la Hoya Sobrón; hijas, Paula y Ascensión Anguiano de la Hoya; hijos políticos, José María Giménez Romo y Fidel Santos de la Cal; nietos, hermanos políticos y demás familiares

RUEGAN una oración por el alma del finado y la asistencia al entierro y funeral que se celebrarán HOY, a las CUATRO Y MEDIA de la tarde, en la parroquia de NUESTRA SEÑORA DEL PILAR (SESA), seguidamente, el traslado de los restos al cementerio de San José, actos de caridad por los que expresan su agradecimiento.

Vivía: Barriada del Pilar, 201 (SESA).

Burgos, 6 de Noviembre de 1979

M.E.C.D. 2017

SERVICIOS MEDICOS DE URGENCIA

Importante nota del Instituto de la Salud

Se viene produciendo una excesiva demanda de asistencia médica urgente, en muchos casos injustificada y en otros erróneamente orientada por lo que para información y conocimiento de los asegurados y beneficiarios de la Seguridad Social, se detalle a continuación la forma de interesar esa asistencia urgente:

URGENCIAS DOMICILIARIAS

Debe reclamarse asistencia urgente, únicamente en aquellos casos de verdadera necesidad, evitando así entorpecer y bloquear los servicios con avisos poco justificados, en perjuicio de los realmente urgentes.

Los enfermos por sí o a través de sus familiares, deben acudir en demanda de asistencia a su médico de cabecera o pediatra que figuran en la cartilla del seguro y en el lugar que en dicha cartilla se indica, en horas de 9 de la mañana hasta las 5 de la tarde, los días laborables.

Cuando la necesidad de asistencia se presente desde las 5 de la tarde hasta las 9 de la mañana en días laborables o en las 24 horas del día los domingos y festivos, se pedirá la asistencia a los servicios de urgencia domiciliaria, en:

Burgos capital (incluido Gamonal y barrios). Ambulatorio de la Residencia Sanitaria «General Yagüe», Avda del Cid, número 94, teléfono 221477

Aranda de Duero. — Ambulatorio de la Seguridad Social, calle Santiago, número 7, teléfono 500551

Miranda de Ebro. — Ambulatorio de la Seguridad Social, calle Condado Treviño, número 20, teléfono 310967

Resto de la provincia. — Al propio médico titular que tenga el asegurado asignado en su cartilla del seguro.

Siempre que sea posible, si la enfermedad o lesión lo permite, acudirá el enfermo personalmente a la consulta de citados servicios de urgencia domiciliaria.

En otro supuesto, acudirá un familiar o se pedirá la asistencia por teléfono.

REINTEGRO DE GASTOS

Todas las hospitalizaciones de enfermos acogidos a la Seguridad Social, deben realizarse mediante volante de ingreso modelo P 10 extendido por el médico que tenga asignado el asegurado o por los médicos de urgencia o por los especialistas de la Seguridad Social, según los casos

Los gastos de hospitalizaciones sin dicho volante de ingreso modelo P. 10, serán de cuenta y a cargo del interesado, salvo que se tratase de urgencia vital, por accidente grave o enfermedad súbita en que no hubiere tiempo de recabar del médico el volante de ingreso, en cuyos supuestos será indispensable que los familiares den cuenta a la Inspección de zona de la Seguridad Social de esa hospitalización urgente dentro de las veinticuatro horas siguientes al ingreso, presentando la cartilla del seguro

Tales avisos posteriores al internamiento hospitalario, pueden darse, todos los días laborables, de 9 a 13 horas en:

Burgos capital — Delegación provincial de INSALUD (antes Instituto Nacional de Previsión), calle Vitoria, 16.

—Inspección de zona de la Residencia «General Yagüe», Avda del Cid, 94

—Agencia del I.N.P o

—Inspección de zona de Gamonal — Ambulatorio en Avda Eladio Perlado, número 1.

—Aranda de Duero — Agencia del I.N.P o

—Inspección de zona en calle Santiago número 7.

—Miranda de Ebro — Agencia o Inspección de zona, calle Condado Treviño número 9

Sin el volante previo de ingreso en clínica o el aviso posterior a la Inspección de zona en las 24 horas hábiles siguientes, en casos de urgencia vital la Seguridad Social no puede hacerse cargo de la factura de la clínica utilizada que será a cargo del interesado o sus familiares, dado que el reintegro de gastos sólo procede en casos de urgencia vital con aviso a la Inspección de zona en dichas 24 horas hábiles siguientes.

FARMACIAS DE GUARDIA. — García, Plaza de Vega, 13; Jiménez, Calzadas, 6 y Pérez Cosmea San Francisco, 5 (frente a Arco San Gil).

AVISO

Se ruega a las personas que presenciaron el accidente ocurrido el pasado miércoles, día 24, a las DOCE Y CUARTO del mediodía, en la Plaza Vega, en el cual chocaron dos turismos, colisionando uno de ellos contra una farola se pongan en contacto con los teléfonos 21 53 69 y 21 63 97.

VENDO ESTUDIO - VIVIENDA

52 metros cuadrados, preparado laboratorio fotográfico.

Ideal estudio delineantes, etc., o para oficina (gran ventanal).

INTERESADOS:

Teléfono: 22 17 77.

VISITAS DE PROTOCOLO. En el día de ayer inició sus visitas de cumplimiento a las primeras autoridades burgalesas el nuevo general jefe del Estado Mayor de la VI Región Militar, don Juan Pablos de Vicente.

EL Dr. JOSE M.ª RODRIGUEZ ORIVE

ODONTOLOGO

SUSPENDE SU CONSULTA HASTA NUEVO AVISO

Cupón pro ciegos

N.º 111

PREMIADO EN EL SORTEO DE AYER

muebles evelio

VITORIA 41, 43, 49, 51, 53 56, 58, 60, 62

BOLETIN METEOROLOGICO. — Comprensivo de loh datos recogidos ayer en el Observatorio Meteorológico del Instituto de Enseñanza Media:

Barómetro. — A las ocho de al mañana, 693,2; a la una de la tarde, 694,2; a las siete de la tarde, 693,9.

Temperatura ambiente. — Máxima, 5 grados a las 16,30 horas.

Mínima, 4,4 grados a las 7,30 horas.

Dirección y velocidad del viento. — A las ocho de la mañana, calma; a la una de la tarde, N — 11 kilómetros; a las siete de la tarde, SE — 7 kilómetros.

Higrómetro. — Humedad, 74 por ciento.

M.ª LUZ RODRIGUEZ SARASA

MEDICO

TRATAMIENTOS DE OBESIDAD

Calle Julio Sáez de la Hoya, número 8, 6.º Consulta previa petición de hora. Teléfono 22 61 12

EL CUPON PRO CIEGOS. En el sorteo celebrado en el día de ayer resultó premiado con 6.250 pesetas el número 111 y con 625 pesetas todos los números terminados en 11.

HACE 30 años

Del DIARIO DE BURGOS correspondiente al domingo, 6 de Noviembre de 1949

AYER, el gobernador civil inauguró diversas obras de importancia en nueve pueblos del Condado de Treviño.

- **SEGUN los datos relativos al 31 de Diciembre de 1948, ahora publicados, Burgos ha doblado su población en poco más de veinte años.**
- **AYER no se produjo la inscripción de ninguna defunción en el Registro Civil de nuestra ciudad.**
- **LA temperatura máxima de ayer fue de 9,4 grados y la mínima de 3,4 bajo cero.**

Cartelera de ESPECTACULOS

AVENIDA. — Hoy, 5,15, 7,45 y 10,30 ¡Acontecimiento! ¡Estreno mágico y colosal! «Dejemos que brille el Sol»: **«Hair»**. Un grandioso himno a la libertad, al amor, a la amistad El musical más grande de la historia del cine. Un espectáculo de dimensiones colosales. Para mayores 16 años.

CALATRAVAS (204161). — 5,15, 7,45 y 10,30. Super estreno de la nueva, distinta y mucho más emocionante y soprendente **«Aeropuerto 80»** (s.c.). Color Alain Delón, Susan Blakely, Robert Wagner Sylvia Kristel, George Kenedy, etc. **«Aeropuerto 80»** es, además, tolerada para menores.

CONDAL. — Continua de 4 a 12. Hoy, último día. Un grandioso programa un film colosal. Anthony Quinn, Malcom McDowell, James Mason, **«El pasaje»**. La más increíble historia de una persecución implacable y Charo López y Fernando Rey en **«Manuela»**. La más dramática y apasionante película basada en la obra maestra de Manuel Halcón. (Mayores 18 años).

CONSULADO. — ¡Atención! Hoy, últimos días, 5,30, 7,45 y 10,30. Una película inquietante llena de miga y... **«Caniche»**, de Bigas Luna Clasificada «S» advirtiéndose a público que esta película por su temática y contenido pudiera herir la sensibilidad del espectador Autorizada para mayores de 18 años, exigiéndose el D.N.I

CORDON (207037). — 5,15, 7,45 y 10,30. Estreno de una buena película en todos sus aspectos: **«Asesinato por decreto»** (s.c.) Color Christopher Plumer James Mason Donald Sutherland, Genevive Bujold ¡La mejor producción sobre Sherlok Holmes con el Watson más agradable que existió Misterio suspense, miedo! ¡El secreto de Jack el destripador a descubierto. (Mayores 14 años).

DUCAL. — Hoy de 4 a 12. Doble incomparable. **«Las aventuras y los amores de Scaramouche»**. Michel Sarrazin, Ursula Andres Una aventura de pericias, erotismo picardías y diversión y **«Retrato de familia»**. Miguel Bosé, Antonio Ferrandis. Una película cumbre de amores y pasiones. Mayores 18 años.

GOYA. — ¡Atención! Ultimos días, 5,30, 7,45 y 10,30. Una película de acción, de humanidad, lucha contra el crimen. **«El super «poli»**, con Bud Spencer Color. Contra el hampa, empleaba la fuerza poderosa de sus puños. Autorizada para todos los públicos.

GRAN TEATRO. — Hoy, en sesiones 5,15, 7,45 y 10,45 último día del acontecimiento cómico de mayor impacto, con Louis de Funes en el primer film de «risa-ficción» con un cargamento de atronadoras carcajadas **«El abuelo congelado»** El no va más de la gracia. El apoteosis de la risa. (Autorizada para todos públicos).

LIDO. — Continua de 4 a 12. Hoy un programa ¡excepcional! Belmondo, Kirk Douglas Leslie Caron en **¿Arde París?»**. La más gigantesca película que relata un momento culminante de la historia contemporánea y **«Búffalo Blanco»**. De fantásticas aventuras con, Charles Bronson y Kin Novack, (Autorizada todos públicos).

TIVOLI (220088). — 5, 7,45 y 10,30 Del incomparable Zeffirelli —y con grandes intérpretes— ¡Otra obra maestra!: el sensacional y emotivo estreno **«Campeón»**. (s.c.). Color Jon Voight, Faye Dunaway —y la revelación del niño Ricky Schroder— **«Campeón»** Una historia de lucha, de amor ¡una gran historia! **«Campeón»** es autorizada may. 14 años.

AGRADECIMIENTO

La familia de DOÑA MARIA LOPEZ RUIZ, fallecida el día 31 de Octubre pasado (que en paz descanse), nos ruega expresemos en su nombre, ante la imposibilidad de hacerlo personalmente, su agradecimiento a cuantas personas testimoniaron su pésame y asistieron al entierro y funeral celebrados por el eterno descanso de su alma.

LONJAS COMERCIALES

VENDEMOS

CALLES SANTA CLARA Y MARTINEZ ZATORRE
ANTIGUO ASILO DE ANCIANOS
INTERESADOS LLAMAR DE 10 A 14 HORAS
TELEFONO 22 83 50

EXPOSICION DE ARTE

TAGRA

EXPONE

LUIS ORTEGA

Del 27 de Octubre al 9 de Noviembre

HORAS DE VISITA:

Laborables: de 12 a 2 y de 7 a 9.

Festivos: de 12 a 2

M.E.C.D. 2017

Los problemas universitarios burgaleses serán abordados por el Ministerio del Ramo

Así lo promete el Sr. González Seara

Gestiones del gobernador civil en Madrid

El pasado día 3, el ministro de Universidades e Investigación, se puso en contacto telefónico con el gobernador civil, para comunicarle la aprobación en el último Consejo de Ministros de los estudios de Derecho, que a partir del presente curso se impartirán en el Colegio Universitario, celebrando la noticia, dado el interés que en el tema habían puesto las autoridades y parlamentarios burgaleses de U. C. D., y prometiendo que seguidamente se abordarán el resto de los problemas universitarios de Burgos.

El gobernador civil por su parte, agradeció el esfuerzo que había hecho el Ministerio, e informó al ministro de lo elevado de la matrícula.

GESTIONES EN MADRID

En el día de hoy, el gobernador civil, D. Antolín de Santiago y Juárez, se ha entrevistado en Madrid con el ministro del Interior, con quien ha tratado diversos temas concernientes a esta provincia. principalmente del corte del suministro de agua de que fue objeto el pasado viernes la ciudad de Miranda de Ebro, así como de las medidas que se han adoptado para restablecer el servicio.

Igualmente, el Sr. De Santiado y Juárez, ha despachado con los directores generales de Política Interior y de Promoción del Turismo.

MADERAS

EMPRESA IMPORTADORA DE MADERAS TROPICALES

BUSCA

REPRESENTANTE / AGENTE COMERCIAL

A COMISION

Conocedores del sector (almacenistas industriales etc.). Para la zona de Santander, Burgos, Palencia, Valladolid, León.

Interesados escribir a: D. FERNANDO SANCHEZ. ALCALA, 95 - 3.º. MADRID - 9.

Reunión informativa del primer seminario sobre la problemática actual de la Educación Especial

El pasado sábado, día 3, a las doce del mediodía, en el salón de actos de Espolón 32, de la Caja de Ahorros del Círculo, tuvo lugar una reunión de profesores de Educación Especial, para informar de las características del «Primer Seminario sobre la problemática actual de la Educación Especial» que en fechas próximas se celebrará en nuestra capital. La misma fue presidida por el delegado de Educación, don Antonio Valverde, que estaba acompañado de la inspectora ponente de Educación Especial, doña Esther de Juana, asistiendo el profesorado de Educación Especial de la capital y provincia y personal titulado interesado en el tema.

Dio comienzo el acto con unas palabras del delegado de Educación quien expuso la problemática sobre la situación de la Educación Especial en años anteriores y proyectos del momento actual, pasando seguidamente a plantear su punto de vista sobre las necesidades más urgenes en este campo de la educación en nuestra provincia para que ésta fuera de todo punto positiva y operativa. Señaló también que aquellas provincias que no habían sido elegidas para la puesta en marcha del Plan Nacional de Educación Especial, debían iniciar ya su propia andadura con los medios que estuvieran a su alcance.

Solicitó de la inspectora ponente una resumen del estado actual de centros y unidades al respecto, haciéndose por doña Esther de Juana un recuento de las mismas. A continuación hizo la presentación del equipo PROINEE (Profesionales interesados en Educación Especial), solicitando de todos los presentes la máxima colaboración posible para conseguir las más altas cotas de perfeccionamiento en la Educación Especial en Burgos.

Finalmente dio la palabra a la coordinadora del equipo PROINEE para que expusiera las características del «Primer Seminario sobre problemática actual de la Educación Especial», el cual se halla en expectativa, ya que el tema ha sido enviado a las autoridades correspondientes del Ministerio de Educación. En breves palabras, la coordinadora sintetizó sus objetivos haciendo un detallado estudio de su programa y demás acciones a llevar a cabo con dicho motivo en nuestra capital, invitando a los asistentes a sumarse a dicho equipo para estudiar de un modo exhaustivo el Plan nacional de Educación Especial con el fin de buscar las posibles adaptaciones del mismo a Burgos, comprometiéndose a colaborar los profesores allí reunidos y acordando una puesta en común para el sábado, día 17 del presente mes.

Tu sangre no tiene precio Por eso debes donarla: porque no hay favor más grande que puedas hacer a tu prójimo

Apelaciones de la Federación de PP. de Alumnos al Gobierno

Tras la reunión tenida en Vitoria

La Federación Católica de Padres de Familia y Padres de Alumnos, de Burgos, comunica que:

El pasado día 27 de Octubre se reunieron en Vitoria los dirigentes de Asociaciones de Padres de Familia de Alava, Burgos, Logroño, Navarra, Santander y Vizcaya... y ante los graves acontecimientos que se avecinan para la enseñanza no estatal caso de no cumplirse lo legislado por una parte y lo repetidamente prometido por otra en campañas electorales, declaraciones, conversaciones, etc., acuerdan reafirmarse en lo siguiente:

1.- Instar al Gobierno a que con motivo de la discusión en Cortes del Estatuto de Centros Docentes no Universitarios, se reconozca en dicha Ley la posibilidad de fundar y dirigir centros docentes de acuerdo con un ideario definido, previamente establecido, con las consecuencias que esto pueda tener en la elección del profesorado idóneo. La cesión del Gobierno y del partido en el poder en este tema trascendente supondría una claudicación definitiva.

2.— Exigir del Gobierno la financiación plena de la Enseñanza obligatoria a todos los niviles y grados de acuerdo con la Ley General de Educación de 1970, financiación que debe completarse definitivamente en 1980, y el establecimiento de comisiones mixtas de estudio de costos para ajustar la subvención a la realidad.

3.— Exigir del Gobierno ayudas concertadas por los niveles de preescolar y BUP que hagan posible su existencia en los Centros de Enseñanza no Estatal que los padres desean

4.— Instar al Gobierno a que en su programa de inversiones escolares tenga en cuenta la existencia de la enseñanza no estatal, sus centros, sus inversiones y su esfuerzo a fin de no malgastar el presupuesto nacional de educación innecesariamente, ateniéndose al principio de subsidariedad que debe presidir la actuación pública del Estado en este Departamento y evitando la impresión generalizada de que pretende solapadamente estatalizar la enseñanza asfixiando los centros no estatales.

5.— Rogar a quien corresponda, que se elimine la oposición que se pretende establecer. Incluso en el proyecto de ley entre escuela pública y escuela privada al ser público el servicio que ambas prestan a la sociedad, aceptando la denominación de Escuela Estatal y Escuela Libre como más apropiada a la realidad y menos tendenciosa.

6.— Exigir al Gobierno, a través del vicepresidente para Asuntos Económicos, del Ministerio de Hacienda y del Ministerio de Educación, que en el curso actual acomode las subvenciones a los centros, a las necesidades reales de los mismos, mediante las subidas en porcentajes racionales de las cuales tiene suficiente información.

7.— Recordar al Gobierno que actuamos en virtud de una obligación que tenemos ante Dios, y nuestra conciencia, en defensa de un derecho natural de nuestros hijos, de los que somos valedores, intérpretes y legítimos defensores.

Atropellar estos derechos no solamente está en contradicción con el humanismo cristiano que dice defender el partido en el Gobierno, sino que es antidemocrático, anticonstitucional y viola todos los documentos sobre derechos humanos firmados internacionalmente por el Estado Español.

8.— Recordar al Partido en el poder que han sido elegidos por el pueblo a tenor de un programa en el que se defendió la auténtica libertad de enseñanza y que volver a ese pueblo la espalda después de las urnas puede ser causa indudable de una grave frustración colectiva.

BURGOS:

EDITORIAL LABOR, S. A. (División de Venta a Crédito)

NECESITA

AGENTE - DELEGADO

PARA BURGOS Y PROVINCIA

— Trabajo con fondo propio y en exclusiva.
— Amplio catálogo de libros profesionales.
— Extenso fichero de clientes.
— Ventajosas condiciones.
— Importantes ingresos.

Interesados dirigirse a: LABOR S. A. Ronda Universidad, 23 BARCELONA-7 Tf. 317 18 58 (Rogamos indiquen número de teléfono para primer contacto).

GUIA PROFESIONAL

M. A. Ruiz de Temiño
DENTISTA
Avenida Reyes Católicos, 16 escalera segunda, 4.º F
Teléfono 220862

Arias Martínez Mata
CARDIOLOGO
Avenida de los Reyes Católicos, 8, 2.º, E.
Teléfono 225148

JOSE A. NAVARRO
ESPECIALISTA EN NIÑOS
RAYOS X
Del Igualatorio M. Colegial Juan XXIII, 16, 1.º. Consultas, de 6 a 7. Horas convenidas, al teléfono 220611
Avenida Reyes Católicos Edificio Meysa, Escalera primera, 5.º, A.

José M. Martín Iglesias
Pedro Martín Iglesias
MEDICOS
Horas de consulta, de 10 a 3
ANALISIS CLINICOS
ELECTROFORESIS
BACTERIOLOGIA
Avenida Reyes Católicos, 10
Teléfono 221166
Edificio Estudio, 2.º B
Sábados, de 10 a 12

José M.ª de Sebastián
MEDICO
ANALISIS CLINICOS
Vitoria, 46, 4.º D. (Edificio Gasset). Teléfono 203789.

OPTICA IZAMIL
Graduación gafas - Adaptación lentillas
Técnicas modernas
LAIN CALVO, 28

OPTICA CIENTIFICA
GAFAS BIEN GRADUADAS
CENTRO DE LENTES DE CONTACTO
GRADUACION INMEDIATA DE SU VISTA
Avenida del Cid, 14. — Teléfono 22 26 08
y Plaza Mayor, 7. — Teléfono 20 53 44

JOSE ALONSO
MEDICINA INTERNA
CORAZON Y NUTRICION
RAYOS X
Consulta, 12 a 2 y 5 a 7
Espolón, 24, 2.º. Telf. 201912

Antonio Alfaro
CIRUGIA ESTETICA
Teléfono 94-4414233
(Horas convenidas)
Gran Vía, 81-1.º. BILBAO-11.

M. VILLANUEVA CIRAC
C. ORTOPEDICA
Y TRAUMATOLOGIA
Consulta:
Previa petición de hora.
Julio Sáez de la Hoya, 8, 4.º (tardes). Tfno.: 22 17 37

DR. BAÑUELOS
OCULISTA
Plaza Mayor, 2. — Tf. 201066

E. BARAHONA CORDERO
PIEL Y VENEREAS
Pruebas alérgicas de contacto.
Consulta: de 11 a 12,30 y tardes convenidas.
Calle Valladolid, 2, 1.º C.
TELEFONO 20 72 26

MARIANO GARCIA LOZANO
Maternólogo del Estado
Tocoginecología
Ecografía abdominal
Consulta: Horas concertadas
Paseo de la Isla, 11-2.º-dcha.
Teléfono 208934

EMILIA LASTRA
ANALISIS CLINICOS
Plaza de la Cruzada, 6-11.º
Telf. 203412

Dr. JOSE LUIS PEREZ SALVADOR
OFTALMOLOGO
Jefe Servicio Oftalmología
Residencia Sanitaria "General Yagüe"
Avda. Reyes Católicos, 16 escalera III, 3.º A.
Consulta previa cita
Teléfono 223012

Alonso Bañuelos
OFTALMOLOGOS
Medicina y Cirugía de los ojos.
Espolón, 2. Teléfono 299349

Juan Avellanosa
CIRUGIA ORTOPEDICA
Y TRAUMATOLOGIA
Consulta: Reyes Católicos, 16 - esc. 2.ª 8.º D (tardes) previa cita.
Teléfono 22 50 23

V. MATEOS OTERO
F. J. MATEOS OTERO
— CIRUGIA GENERAL
— ANGIOLOGIA CIRUGIA VASCULAR
— TRAUMATOLOGIA - ORTOPEDIA
Consulta: 12 a 1,30 y horas concertadas.
Avenida del Cid, 8, 2.º
Tfnos.: 20 64 53 - 21 96 15

REVOLUCION EN LA ENSEÑANZA DE MECANOGRAFIA...
en 60 días de 220 a 250 pulsaciones por minuto con correspondencia comercial incluída en el aprendizaje.
SISTEMA Speedwriting® en
ACADEMIA CASTILLA
San Cosme, 6 - 1.º

M.E.C.D. 2017

SOLICITUD EMPRESARIAL AL AYUNTAMIENTO

"EQUIDAD, REALISMO Y PRUDENCIA EN LA APLICACION DE LAS MEDIDAS DE FISCALIDAD MUNICIPAL"

A punto de terminar la obra de colectores, realizada en la Barriada de la Inmaculada

A primera hora de la tarde de ayer, acudió a la Casa Consistorial una representación de la Federación de Asociaciones Empresariales de Burgos, bajo la presidencia de su titular don Nicasio Gómez Barredo, visitando al alcalde de la ciudad para tratar de la aplicación del real decreto-Ley del 20 de Julio pasado sobre financiación de las Corporaciones Locales.

Es evidente que hay inquietud en el sector empresarial burgalés por las repercusiones que pueden tener estas medidas, especialmente en momentos difíciles, de grave crisis económica. Hubo un amplio cambio de impresiones, a modo de introducción de futuras reuniones de estudio lo mismo que se hará con la Cámara de Comercio e Industria de Burgos que días pasados también visitó a la primera autoridad municipal.

Los representantes de la F. A. E. hicieron entrega de un escrito al alcalde, en el que piden ser oídos en el momento de estudiar la aplicación de los índices que autoriza la Ley para los incrementos y para la introducción de nuevas presiones fiscales.

El Sr. Peña San Martín sin dejar al margen el aspecto económico municipal y la necesidad de potenciar las recaudaciones para afrontar los graves problemas que tiene la ciudad en el orden municipal, indicó que se tendrán en cuenta las peticiones formuladas y que habrá ocasión en fecha posterior para tratar con mayor detenimiento el asunto.

La comisión empresarial salió gratamente complacida del cambio de impresiones y espera que el Concejo tenga en cuenta las razones que se aducen en el escrito.

GRAVISIMA PREOCUPACION EN EL SECTOR

En el escrito entregado al alcalde, entre otras cosas, se dice lo siguiente:

"Que existe en todas las Asociaciones integradas en la FAE una gravísima y justificada preocupación ante la insoportable presión fiscal que sufren las empresas en momentos de creciente crisis económica y social, que está poniendo en peligro —esto dicho con absoluto realismo —la misma supervivencia de las empresas, sobre todo la de las medianas y pequeñas.

—Que un motivo decisivo de preocupación —verdaderamente alarmante —lo constituye el real decreto Ley de 20 de Julio de 1979, sobre medidas urgentes de financiación de las Corporaciones, ya que este decreto basado en objetivos puramente recaudatorios, tiene una trascendencia particularmente grave, dado que las modificaciones que introduce en los tributos municipales equivalen a una nueva reforma fiscal, que viene a añadirse a la reforma del sistema fiscal estatal, cuando ya se creía que se había llegado al techo de las disponibilidades económicas de las empresas.

—Que la única esperanza que existe para las empresas y Asociaciones Empresariales de Burgos es que, el Ayuntamiento haciendo uso de la potestad discrecional que le concede esa disposición, aplique con equidad, realismo y prudencia las facultades que en él se le permiten, en cuanto a la aplicación de tipos impositivos e incrementos tributarios y no ceda a la fácil tentación de cargar una vez más el peso de las cargas municipales sobre las maltrechas economías de las empresas, ya que se expondría a agotar definitivamente esta tradicional fuente de ingresos municipales".

A PUNTO DE TERMINAR LAS OBRAS DE LA BARRIADA DE LA INMACULADA

Según se nos informó ayer en el Ayuntamiento, están a punto de terminar las obras de acondicionamiento de los colectores de la Barriada de la Inmaculada que lleva a cabo la brigadilla de obras municipal. Resta ya poco trabajo por realizar y, una vez concluido, se encargarán de la mejora de otras vías públicas, de acuerdo con el plan municipal, aprobado al efecto.

COMUNIDADES VECINALES CON EL ALCALDE

Ayer acudió a la Casa de la ciudad una representación de la comunidad vecinal de la calle de Santa Clara (interior) para plantear los problemas que tiene esa zona de la capital, tanto en lo referente a la limpieza como mejora de diversos servicios.

El tema será tratado por las comisiones y servicios correspondientes.

CAFETERIA - RESTAURANTE

PARRY'S

PERMANECERA CERRADO POR VACACIONES

DEL 6 AL 22 DE NOVIEMBRE ACTUAL.

La Peña Recreativa Castellana conmemoró el domingo el XLVI aniversario de su fundación

La Peña Recreativa Castellana celebró el domingo el XLVI Aniversario de su fundación con diversos actos incluidos en el amplio programa que se desarrollará a lo largo de toda la semana.

A la una de la tarde, en la capilla de las Religiosas de Jesús Reparador, se ofició una misa por el canónigo don Isidoro Díaz Murugarren, quien pronunció la homilía. Fue cantada la solemne ceremonia por la Schola Cantorum del Círculo Católico de Obreros.

En la presidencia se encontraban los miembros de la junta directiva con el presidente al frente, don Felipe Baruque Triviño, acompañado de representaciones de la Hermandad de peñas y casas regionales. Asistieron los socios y directivos, la «reina» de la entidad, los miembros de la charanga «Los Mangas», simpatizantes y familiares.

Al final de la misa, se rezó un responso por los socios fallecidos durante el último año.

Más tarde, en el domicilio social, el presidente señor Baruque Triviño, pronunció unas palabras en las que felicitó a todos en la fiesta de aniversario, agradeciendo la presencia de las representaciones de otras peñas y entidades populares de la ciudad, así como la del socio de honor, el conocido artista burgalés Román García. Significó el casi medio siglo de existencia de la peña y estimuló a todos a llevar adelante cuantos proyectos redunden en beneficio de los intereses de la sociedad y de la ciudad de Burgos.

Fue servida una copa de vino español y el acto transcurrió dentro de un extraordinario ambiente de hermandad

Ayer lunes, a las nueve de la noche, en el domicilio social, sesión cutlural de cine, a cargo de don Florentino Renedo Ruiz.

Para hoy martes hay prevista una proyección de diapositivas a cargo de Julián Pérez Barbero, bajo el título «Reviviendo años mozos».

Mañana, nueva velada cultural de cine con proyecciones a cargo del sacristán de la Catedral, don Julián Pérez López.

Jueves, 8. — Nueva sesión de cine, a la misma hora

Viernes, 9. — Como final de los actos culturales, proyecciones de documentales y charla a cargo de don Jesús López Sobrino.

Sábado, 10. — Gran cena de final de la fiesta de aniversario.

Domingo, 11. — Como broche final habrá una carrera de bicicletas infantiles hacia el campo de fútbol donde los veteranos y los jóvenes de la peña disputarán un encuentro.

Posteriormente, si el tiempo lo permite, en el mismo campo y si no, en el domicilio social, será servido un almuerzo.

OTSEIN REGALA LAVADORAS

En la fotografía, la Sra. de Vidal haciendo entrega a la Sra. de Alonso Pascual, con domicilio en calle Alhóndiga, 9, 3.º, de la lavadora OTSEIN con que ha sido agraciada en el sorteo celebrado ante el notario de esta ciudad don Julián Manteca Alonso.

La lavadora fue adquirida en "CASA VIDAL" de la calle Madrid, 26.

Aproveche la oportunidad que OTSEIN le brinda para adquirir su lavadora gratis dirigiéndose a los establecimientos "CASA VIDAL", "ELECTRODOMESTICOS HERNANDO", "ELECTRODOMESTICOS JOSMI", "EUROHOCO" y "RADIO MILAN" de esta ciudad.

También en Aranda de Duero puede dirigirse a los siguientes establecimientos: "MARIANO CUENCA", "MANUEL MONTES" y "SUMINISTROS DUERO".

Adquiera la calidad OTSEIN, que además, puede resultarle gratis.

OBRA CULTURAL

CAJA DE AHORROS MUNICIPAL

MARTES, DIA 6

A las 8 de la tarde

ACTUACION DEL GRUPO DE DANZAS

OS' ZOQUEIRIÑOS

(Obra Social de la Caja de Ahorros de Galicia)

Director:

ANTONIO VEIGA REY

INVITACIONES:

OFICINA CENTRAL — DEPARTAMENTO DE OBRAS SOCIALES

IX CAMPEONATO DE ESPAÑA DE ARADA 1979

PRUEBAS FINALES DIA 31. FINCA LA PEÑA

TORDESILLAS (VALLADOLID)

1.er PUESTO: D. Amando Rodríguez. León. Tractor DEUTZ.

2.º PUESTO: D.ª Deogracias Esquinas. Toledo. Tractor DEUTZ.

3.er PUESTO: D. Juan Buch. Gerona. Tractor DEUTZ.

PREPARADOR OFICIAL. D. ANGEL MILLAN. Compañía DEUTZ.

COMPAÑIA ESPAÑOLA MOTORES DEUTZ

Carretera Madrid-Irún — Km. 245,5 — Teléfono 22 03 66 — BURGOS

M.E.C.D. 2017

DE ARTE

LUIS ORTEGA: EN «TAGRA»

Cuando alguien, un pintor, se apunta un éxito de público como el que se ha apuntado Luis Ortega con su exposición en sala «Tagra», hay que decir que por algo será De esta forma nos curamos en salud y no hablamos del rotundo éxito que el pintor se ha apuntado a la hora de romper la barrera de la asistencia de público. Nosotros vamos por otro lado.

Nos hemos encontrado con Luis Ortega, que siguiendo el hilo de la técnica que nunca le falló, ha escarbado en lo más hondo del alma, de su alma, para dar con la teoría de sentimientos que luego ha sabido plasmar con maestría. Ya no se trata de decir de él que es un realizador de ideas sino que es un creador. Eso, en nuestro concepto es lo más que se puede decir de un artista. Y si añadimos que lo sabe hacer con una maestría fuera de lo común, habremos dado con el quid que ha llevado a tantos y tantos a disputarse cada una de sus obras.

La Pintura es un viejo Arte al que se llega por la gracia especial de un don divino. Nada más Hay que saber de las formas tanto como se debe saber de las sombras, de los ángulos, de todo eso que lleva al cuadro bien hecho y bien realizado. Partiendo, por supuesto, de lo sentido, se hace la obra de Arte. Ahí está Luis Ortega, en eso en la luz hecha metáfora y en la uisma metáfora hecha forma Ni podemos ni debemos decir más. Lo cierto, lo exacto, acaba de decirlo el público. Nosotros nos limitamos a alegrarnos.

VALLES TUSET: EN «RUA 2»

A Vallés Tuset, que acabamos de ver en «Rúa 2», nos gustaría plantarlo ante la inmensidad de nuestra tierra pedirle que la sintiera, que la pensara y luego, decididamente, que la pintara Afirmamos esto porque hemos visto a un gran paisajista que no tiene más que un defecto: que para los mesetarios, para estos hombres de luz y tierra sin fin, nos resulta un tanto exótico. Pero sólo un tanto En lo demás estamos de acuerdo.

Lo estamos porque la luz, al fin, es luz en todas partes y él sabe interpretarla con una maestría poco usual Y lo estamos porque también hemos vivido la ternura de sus paisajes catalanes. Así es que lo entendemos en esa dimensión de muralista metido a interpretar sentimientos inmediatos y que lo hace con soltura.

Es una bella exposición la suya. Hay que interpretarlo claro, pero resulta fácil hacerlo si se entiende que la tierra es diversa y en cualquier parte brilla el sol.

ANTONIO MARI RIBAS: EN LA C.A.M.

Antonio Mari Ribas «Portmany» expone en la sala de la C.A.M., de avenida de Sanjurjo. Son, según él, dibujos de Ibiza, aunque tengan categoría para ser dibujos del Mundo. Decimos esto con todo el respeto, con todo el enorme respeto que nos merece el dibujo, que él sabe realizar con una habilidad poco frecuente, aliada al repertorio de sentimientos que lo dicen todo, máxime si se tiene en cuenta que la figura humana como eje central está relatando en cada una de sus obras un infrecuente relato de todo lo que merece la pensa ser observado.

Está dicho todo con esto. Es itinerante la muestra y eso es lo que sentimos, porque no se van a quedar sus obras en la ciudad.

A. S.

Exito de la primera actuación del teatro infantil de Karraskedo

El pasado domingo, dentro del ciclo de Teatro Infantil dedicado a los niños, que han organizado conjuntamente el Ayuntamiento de Burgos y la Delegación de Cultura, tuvo lugar la representación de la obra titulada «La máscara de Rabo-Tieso», con una afluencia Infantil que desbordada la capacidad del recinto y que siguio con total interés las incidencias de la obra.

La puesta en escena y la dirección de Karrasquedo siguió la línea de éxitos de anteriores actuaciones.

Para los próximos domingos está prevista la escenificación de otras obras, que esperamos tengan la misma acogida por parte de los niños.

Mañana, inauguración de Curso en la Institución "Fernán González"

CON UNA CONFERENCIA DEL CATEDRATICO D. MARIO HERNANDEZ SANCHEZ-BARBA

Como ya se había anunciado, mañana, miércoles, la Institución "Fernán González" Academia Burgense de Historia y Bellas Artes, abrirá el presente curso con una conferencia que correrá a cargo del catedrático de Historia de América de la Universidad Complutense, don Mario Hernández Sánchez-Barba. El citado catedrático disertará sobre el tema "La política atlántica de Felipe II: Juan de Garay y la fundación de Buenos Aires".

El acto, que será público, tendrá por marco el salón de estrados de la Diputación provincial y comenzará a las ocho de la tarde.

Llevará la voz de la Academia en la presentación del ilustre conferenciante, el vicedirector de la Institución, don José María Codón Fernández.

Renfe agradece la favorable acogida que ha tenido la presente Emisión de Obligaciones simples, y comunica que ha quedado

CUBIERTA LA EMISION

Aprobado por la D.G.P.F. con fecha 18.X.79

VENDEDORES PROFESIONALES

PARA BURGOS

NECESITA

IMPORTANTE GRUPO NACIONAL

Somos una compañía joven, muy dinámica y dispuesta a formarle a Vd. para que obtenga los mayores éxitos en nuestra organización, en la cual manufacturamos productos que son adquiridos por la Industria, Hotelera, Construcción y sectores varios.

El hombre que necesitamos debe tener espíritu de superación, honradez profesional, ser vendedor incansable y deseos de triunfar. poseer coche propio y teléfono.

A cambio de estas cualidades y esfuerzo le ofrecemos:

Contrato Mercantil, Seguro Médico y de vida, posibilidades reales de promoción y ganancias sin límites.

Nuestros vendedores sobrepasan las 90.000 pesetas al mes.

Si desea crearse un digno futuro y está dispuesto a uperar una rigurosa selección le invitamos a que nos llame hoy y mañana por teléfono en horas de oficina al 50 20 14. Posteriormente se mantendrán entrevistas personales.

Rogamos se abstengan curiosos o vendedores de necesidad. Estos puestos están orientados para hombres trabajadores y con auténtica vocación.

M.E.C.D. 2017

HOMENAJE A LAS VICTIMAS DE LA GUERRA CIVIL EN BURGOS, LA PEDRAJA Y ESTEPAR

El diputado socialista señor Granado propuso crear un monumento a todos los caídos

Sencillos pero emotivos actos de recuerdo y homenaje a los muertos en la pasada guerra, organizados por el Partido Socialista Obrero Español en Burgos y la Unión General de Trabajadores, se celebraron el pasado domingo, en el cementerio civil de nuestra capital y en La Pedraja y en el monte de Estépar, con la presencia de varios centenares de personas. Constituyó una expresión de respeto a quienes entregaron sus vidas en defensa de un ideal, derramando su sangre por España, desarrollándose con recogimiento y perfecto orden.

A las once y media de la mañana, en el monte de Estépar, donde reposan los restos de burgaleses caídos durante la confrontación nacional, se celebró el primero de los recuerdos que había organizado el PSOE y la UGT Hicieron uso de la palabra los socialistas don José Luis Manjón Somavilla y el diputado don Esteban Granado Bombín, teniendo en sus parlamentos frases de recuerdo para quienes dieron sus vidas por la libertad y por España, destacando el parlamentario burgalés el deseo conciliador entre todos para alcanzar una vida mejor con el respeto al más alto sentido democrático y de hermandad.

En La Pedraja, por vez primera, se rendía homenaje a los caídos de los partidos de izquierda, colocándose una cruz en el lugar que recuerda el enterramiento de numerosos burgaleses muertos en los años de la guerra. A este acto asistieron representaciones del PSOE de Burgos de Miranda de Ebro, Briviesca, Pradoluengo, Rioja y de otros puntos del Norte de la provincia.

Los discursos estuvieron a cargo del veterano militante socialista don Gabriel González y del senador del PSOE don Juan José Laborda Martín, quienes se expresaron en parecidos términos a los del acto precedente en Estépar, guardándose un minuto de silencio en memoria de los restos de las personas allí inhumadas.

Varios centenares de personas y representaciones socialistas y de otros partidos de izquierda estuvieron en Estépar y en La Pedraja viéndose numerosas banderas de estas organizaciones políticas y de la Unión General de Trabajadores.

EMOTIVO RECUERDO EN EL CEMENTERIO DE SAN JOSE

A la una y media de la tarde, con la presencia de varios centenares de personas, en el cementerio civil de Burgos y en la fosa común donde fueron enterrados numerosos muertos procedentes de las filas de los partidos políticos de izquierda, cuyo recinto ha sido debidamente acondicionado y colocada una cruz que destaca sobre todo el conjunto funerario, se celebró un emotivo acto al que asistieron los parlamentarios socialistas don Esteban Granado Bombín y don Juan José Laborda Martín con los miembros de los Comités Provinciales del PSOE y de la UGT, militantes, miembros de otros partidos y familiares de los muertos que allí reposan. También en este lugar se veían varias banderas de las organizaciones políticas. Entre los asistentes figuraba el alcalde de Miranda de Ebro, don Luis Anuncibay, y varios concejales socialistas, entre ellos del grupo del Ayuntamiento de la capital.

Ante la fosa común, cubierta de numerosos ramos de flores y algunas coronas, presentó el acto el teniente de alcalde don Aurelio Rubio Marcos, que destacó el hecho de que éste sea el primero de los homenajes y recuerdos a quienes fueron muertos en defensa de la libertad, dando paso a unas palabras del diputado señor Granado Bombín.

Dijo en sus palabras que no se trataba de hacer una defensa de nadie, pues en el recuerdo había que manifestar que Dios será el mejor defensor de quienes entregaron sus vidas por la libertad, la democracia y sus ideales. Recitó unos versos de César Vallejo en los que se recuerdan los nombres de algunos caídos de Miranda de Ebro y dijo que el acto era un homenaje y un recuerdo a todos los trabajadores asesinados en España.

Recordó emocionado el último caído socialista en tierras vascas, Germán González López. «La ETA nos ha brindado el doloroso honor a los socialistas de sumar otro caído y esa organización terrorista, como en 1936, sabe cuáles son sus objetivos teniendo en cuenta que el futuro de España está en el socialismo, que es fraternidad y que es justicia. Nosotros no queremos revanchismos, por ello desde esta misma fosa común propongo y apoyamos la creación de un monumento en el que se recuerde a todos los muertos de nuestra guerra, a los de la derecha y de la izquierda, a todas las víctimas de la barbarie de España y ante ese monumento funerario el que crea que rece y el que no crea, que medite».

Con aplausos y vivas se acogieron sus palabras, destacando algunos gritos que reclamaban reconciliación.

Posteriormente pidió un minuto de silencio en memoria de quienes yacen en la fosa común del cementerio de Burgos, levantando algunos el puño durante ese instante.

Las últimas palabras del señor Granado fueron para agradecer en nombre del PSOE y de UGT, de los demás partidos y de los familiares la presencia de los asistentes.

Hubo personas que en principio manifestaron su deseo de cantar «La Internacional», pero por respeto al sagrado recinto no se hizo. También otras permanecieron durante algún tiempo en el lugar donde reposan los restos de familiares, amigos y correligionarios.

BUSCAMOS VENDEDOR

COMISIONISTA

PARA BURGOS, LOGROÑO Y SUS PROVINCIAS

Introducido en farmacias, para productos de mostrador bien aceptados.

Interesados, escribir o llamar por teléfono a:

LABORATORIOS BONALD, S. A., C/ JUAN XXIII, N.º 2, ALACUAS (Valencia). Teléfonos (96) 150 14 95, 150 14 04, preguntar por SR. MATEO.

COMUNIDADES - PARTICULARES

OFERTA PROMOCION

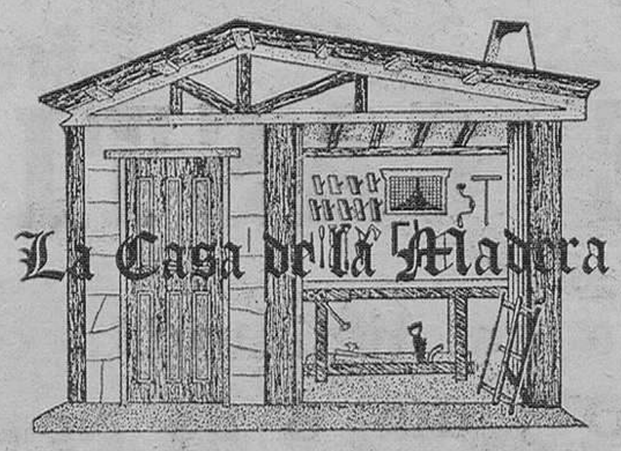

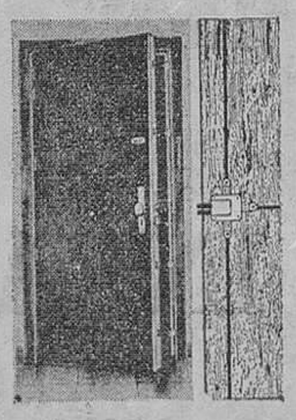

DE NUESTRAS PUERTAS BLINDADAS DE ENTRADA

A MEDIDA

- TRES PUNTOS DE CIERRE EN CERRADURA, TOTALMENTE BLINDADOS.
- SEGURIDAD ANTIPALANCA EN BISAGRAS.
- CERCOS METALICOS RECUBIERTOS.
- INSTALACION EN EL DIA.
- CALIDAD "ELMAJSA".

HUERTO DEL REY, 14 BURGOS

AYER SE DIO AGUA EN MIRANDA POR LA RED GENERAL PARA ATENDER SERVICIOS DE HIGIENE Y LIMPIEZA

A efectos de potabilidad absoluta se espera restablecer el suministro en breve plazo

Nota oficial facilitada por el Gobierno Civil

El Gabinete de Prensa del Gobierno civil facilita la siguiente nota:

«A lo largo de todo el domingo y hoy, lunes, se han continuado los trabajos de descontaminación en el depósito de aguas potables de Miranda, como consecuencia de haberse visto afectado por el vertido de ácido fénico, producido desde un camión cisterna accidentado en el término de Zúñeda, la pasada semana.

Asimismo durante estas jornadas, al igual que en los días anteriores, se mantuvo un continuado y exhaustivo control de análisis, a fin de determinar el grado de pureza y potabilidad de las aguas del río Oroncillo.

Se ha de significar, para conocimiento general, que el viernes por la noche el delegado territorial de Sanidad puso los hechos en conocimiento de este Gobierno civil y automáticamente quedaron adoptadas las medidas preventivas y precisas para neutralizar cualquier efecto dañino y, al propio tiempo, evitar en todo lo posible molestias sensibles en el abastecimiento al vecindario mirandés, a cuyo fin el obligado corte de la red distribuidora domiciliaria, se acompañó de la habilitación de servicos de emergenca para facilitar el suministro de agua a través de camiones-cisternas.

Como actuación inmediata se dispuso también por el gobernador civil que la Delegación Territorial de Sanidad interviniera y actuara con todos los medios a su alcance, al objeto de establecer los exactos niveles de contaminación y procurar las medidas correctoras, simultaneándose los trabajos con los pertinentes análisis de las aguas.

Igualmente se ha mantenido estrecho contacto con el Ayuntamiento de Miranda para arbitrar los procedimientos más eficaces, orientados a desarrollar los trabajos de descontaminación y atender el servicio de aguas por otros sistemas, tales como procurar la disponibilidad de diversos camiones cisternas que reforzaran el caudal susceptible de ser aportado por las fuentes públicas.

Por otro parte el gobernador civil se puso en contacto con la Diputación para que por esta Corporación se dispusieran todas las ayudas precisas, con la finalidad de paliar los efectos de este accidente y arbitrar las soluciones oportunas, con cuyo motivo el pasado sábado, el propio presidente de la Diputación, que tenía previsto un viaje al Condado de Treviño, se detuvo y permaneció en Miranda para seguir «in situ», por delegación de la primera autoridad provincial, los trabajos en curso.

Tal como se indica, las tareas orientadas a establecer la pureza de las aguas se mantienen de manera constante y se confía que la reanudación del servicio domiciliario de aguas a la población de Miranda, con todas las garantías de potabilidad, podrá quedar hecho en breve plazo».

AYER SE DIO AGUA SOLO PARA SERVICIOS HIGIENICOS Y DE LIMPIEZA

Como continuación a la nota anterior facilitada por el Gobierno civil, hemos de indicar que en la mañana de ayer el Ayuntamiento de Miranda, en combinación con las autoridades competentes, dio servicio de agua en los domicilios desde las ocho de la mañana hasta la una y media de la tarde; pero avisando previamente que este suministro estaba única y exclusivamente destinado a servicios higiénicos y del impieza, pues la potabilidad total del agua no se encuentra restablecida.

Se continúa trabajando activamente a este fin y tan pronto se consiga, lo que se confía lograr en breve plazo, se avisará oportunamente.

El domingo próximo campeonato provincial de caza menor

Celebración del torneo social de los cazadores modestos

Tal como ya se informó oportunamente, la Federación provincial de Caza de Burgos resolvió en su día renunciar a participar en el campeonato nacional, en señal de protesta a la política que viene siguiendo la Federación Española.

Pero esa decisión no implica o supone que se abstenga de organizar el correspondiente campeonato provincial, que se disputará el domingo en el coto social de Villafruela.

Habrá doce participantes, formados por Rubén Sobrón, campeón provincial del año pasado, al que acompañarán los representantes de la Sociedad de Cazadores y Pescadores de Burgos, Miranda, Pancorbo, Briviesca, Melgar de Fernamental, Lerma, Aranda, Tórtoles de Esgueva, Poza de la Sal, Valle de Mena y Salas de los Infantes. Según se indica en medios cinegéticos, existen ciertos problemas para que intervengan en dicha competición el representante de la Sociedad de Cazadores Modesto «El Arlanzón», debido a que ésta no renunció a los permisos expedidos por ICONA para los cotos sociales, en forma que por las Sociedades burgaleses se estima lesiva para éstas.

CAMPEONATO SOCIAL

Con independencia de lo anterior, la Sociedad de Cazadores Modestos «El Arlanzón» celebró el pasado domingo su campeonato social de caza menor, en el coto social de Peral de Arlanza, con un blance satisfactorio, ya que se cobraron sesenta perdices y cinco liebres.

Hay que señalar que el campeón cobró doce patirrojas y esto, a pesar de que se sintió indispuesto y hubo de acortar su actividad en cerca de hora y media, lo que induce a pensar que de haber agotado todo el tiempo reglamentario disponible, posiblemente hubiera mejorado su marca.

La clasificación quedó establecida así:

Campeón, Sebastián del Río Francés, con 12 perdices, 1.800 puntos.

Segundo. — Esteban Valdés Cid, 9 perdices y una liebre, 1.400 puntos.

Tercero. — Alonso Ruiz Antón, 7 perdices y 3 liebres, 1.350 puntos.

Cuarto. — Julio Peláez González, con 8 perdices, 1.200 puntos.

Quinto. — Amador Barrio Rincón, con 7 perdices, 1.050 puntos.

Sexto. — Fidel Sardón García, 5 perdices, 750 puntos.

Séptimo. — Vicente Guasante Rojas, 4 perdices, 600 puntos.

Octavo. — José Ignacio Sancho, 2 perdices y una liebre, 400 puntos.

Noveno. — Isidoro Román Castañeda, 2 perdices, 300 puntos y con igual número de piezas y la misma puntuación Victorino Mulero y Luciano García Saavedra.

IMPORTANTE EMPRESA ALMACENISTA DISTRIBUIDORA, LIDER EN SU SECTOR, RADICADA EN MADRID

PRECISA

VENDEDOR / REPRESENTANTE

VENDEDOR / REPRESENTANTE

Para la provincia de BURGOS, introducido en Talleres Agrícolas, Cerrajerías e Industria en general.

SE REQUIERE:

— Edad superior a 25 años.
— Vehículo propio.
— Experiencia probada en ventas.
— Condiciones a convenir.

Interesados escribir «curriculum vitae» manuscrito, indicando teléfono de contacto al APARTADO 30 de FUENLABRADA (Madrid).

M.E.C.D. 2017

EL «GOBIERNO» VASCO EN EL EXILIO CELEBRO AYER SU ULTIMA REUNION

Castells presta declaración en la Audiencia Nacional

Tarradellas se retirará a Gerona, donde escribirá sus memorias

San Sebastián (Efe). — La última reunión del Gobierno vasco en el exilio se celebró hoy, en el hotel Lousteau de Bayona (Francia), antes de su disolución oficial en el acto solemne que se celebrará en la casa de juntas de la Villa Foral de Guernica, cuando el estatuto de autonomía haya sido publicado en el Boletín Oficial del Estado.

Asistieron, además del presidente Jesús María de Leizaola, Gonzalo Nardiz, de acción nacionalista vasca, Mikel Isasi, del PNV y Ausín, de Izquierda Republicana.

El lendakari Leizaola, presentó un informe de casi cien folios, escritos a mano, en el que se analiza y se valora la actividad del Gobierno vasco en el exilio desde su constitución.

Este informe será presentado en el acto solemne de Guernica, en el que anunciará la disolución oficial.

El lendakari Leizaola manifestó en la reunión su intención de regresar a España en cuanto el estatuto de autonomía haya sido publicado en el Boletín Oficial del Estado.

EL SENADOR MIGUEL CASTELLS PRESTA DECLARACION EN LA AUDIENCIA NACIONAL

Madrid (Efe). — El senador de «Herri Batasuna», Miguel Castells prestó hoy declaración ante la Audiencia Nacional en relación con un artículo que publicó el pasado mes de Julio en la revista «Punto y Hora», bajo el título «Intolerable impunidad», en el que denunciaban las muertes atribuídas a «incontrolados» y se señalaba como supuesto culpable al partido del Gobierno.

El senador Castells, en su declaración de hoy, se ha ratificado en el contenido de su artículo, al tiempo que ha añadido que desde el fallecimiento de Franco hay cerca de 80 muertes atribuídas a incontrolados y a actividades de las Fuerzas de Orden Público, y alrededor de 400 heridos, así como otros atentados, sin que se haya producido por ello procesamientos ni detenciones.

La querella que ha motivado esta declaración fue presentada en su día por el fiscal general del Estado, Juan Manuel Fanjul Sedeño.

TARRADELLAS ESCRIBIRA SUS MEMORIAS EN GERONA

Gerona (Logos). — Ya se conoce la futura residencia familiar del presidente de la Generalitat. Contra todo pronóstico los esposos Tarradellas han elegido el casco antiguo gerundense. Concretamente una casa propiedad del Sr. Ortínez. Según hemos podido saber el Sr. Tarradellas «quiere un lugar sosegado y tranquilo para escribir sus memorias».

JOAQUIN AGUINAGA, SECRETARIO GENERAL DE «UCD» DE VIZCAYA

Bilbao (Efe). — Joaquín Aguinaga fue elegido hoy por el congreso de UCD de Vizcaya, secretario general de este partido y Julen Guimón, que ocupaba el cargo anteriormente, presidente.

GARAICOECHEA SIGUE RESIDIENDO EN PAMPLONA

Pamplona (Logos). — «Yo tengo en Pamplona a mi mujer e hijos, y eso es el mejor exponente de que continúo aquí», ha declarado a Logos el presidente de Consejo General Vasco, Carlos Garaicoechea, al preguntarle sobre si va a cambiar su actual empadronamiento en Pamplona para situarlo e nBilbao, donde tiene que estar por razones de su cargo.

El señor Garaicoechea ha seguido explicando su postura con las siguientes palabras: «Cuando uno matricula a los hijos en un colegio o, en mi caso, una «ikastola» en Pamplona, me parece que es dejar bien evidencia la propia intención Aunque a veces, uno propone y Dios, o los compañeros de partido, disponen...»

El señor Garaicoechea se hallaba en Pamplona, donde ha asistido al pleno del Parlamento Foral de Navarra, del que es miembro y portavoz del grupo de su partido, que en las pasadas elecciones obtuvo cuatro de los sesenta escaños que tiene el Parlamento Foral

En su sesión de hoy, el parlamento ha aprobado cuatro dictámenes de las respectivas Comisiones sobre conversaciones que la Diputación deberá llevar con el Gobierno para la recuperación de competencias y reintegración foral.

Importante estafa de un telefonista en Estados Unidos

Nueva York. — Un telefonista nocturno ha sido acusado de fraude por la Compañía Telefónica de Nueva York a la que ha estafado más de un millón de dólares, informa hoy la Policía.

Robert Dunlap, de 36 años, utilizó un dispositivo para poner miles de conferencias al extranjero durante un período de cuatro años sin pagar un céntimo.

El dispositivo permite abrir una línea que luego queda conectada para hacer otras llamadas sin que corra el contador.

COMPRO NAVE INDUSTRIAL

500 A 800 METROS CUADRADOS

Preferentemente Polígono Industrial GAMONAL-VILLIMAR o pie carretera general.

Puede interesar terreno contiguo.

Para ofertas, dirigirse a:

AVDA. DEL CID, 3, 3.º "A" ó TELEFONO 20 73 40

NO DEBE ESPERAR AL INVIERNO

Ahora es el momento de prevenir su hogar de los rigores del mal tiempo, instalando

CALEFACCION INDIVIDUAL

— Sin obras.
— Instalación en 15 horas.
— Susceptible con cualquier combustible.

SOLICITE INFORMACION SIN COMPROMISO:

ATICASA

SAN PEDRO CARDEÑA, 54

TELEFONOS: 21 05 51 — 21 53 55. — BURGOS

La viuda de Franco residirá en La Coruña

Madrid. (Logos). — Doña Carmen Polo, señora de Meirás, viuda del general Franco, va a abandonar su residencia de la calle madrileña de Hermanos Bécquer, para trasladarse a la casa-palacio que la familia Franco adquirió hace unos años en La Coruña.

Desde hace unos días se ultiman los preparativos en dicho edificio, para recibir a la señora de Meirás.

LO QUE ES LA CASA DE CORNIDE

La Coruña, (Logos). — La casa en que probablemente fijará su residencia en La Coruña la señora de Meirás, fue levantada en el siglo XVIII. Fue casa natal del gran polígrafo y naturalista José Cornide.

Conocida con el nombre de Cornide, está considerada como una de las casas señoriales más bellas de La Coruña. De estilo rococó, fue levantada a principios del XVIII y reconstruida en su interior y exterior hace unos diez años. La casa de Cornide, situada enfrente de la Colegiata coruñesa, en pleno corazón de la ciudad vieja, fue adquirida hace veinticinco años por el Conde de Fenosa, y posteriormente pasó al entonces Jefe del Estado, General Franco.

El Ayuntamiento coruñés, según informaciones obtenidas por (Logos), nunca corrió con los gastos de mantenimiento de la casa. Para obras y otras labores de conservación, el Ayuntamiento enviaba personal y con carácter prácticamente fijo tenía allí empleados municipales del servicio de jardinería.

Según fuentes de la Alcaldía coruñesa, hace ya bastantes años que el Ayuntamiento no presta ningún tipo de ayuda para la conservación de esta casa.

EL BANCO DE CASTILLA

Tiene el gusto de comunicar a su distinguida clientela y público en general que, HOY, día 6 de Noviembre, darán comienzo a sus operaciones las nuevas sucursales de

LERMA y SALAS DE LOS INFANTES

Complaciéndose en ofrecerles los servicios bancarios de las mismas, en sus oficinas de calles San Roque, 5 y General Mola, 2, 4 y 6, respectivamente

(Aprobado por el Banco de España con el número 8.425/10)

M.E.C.D. 2017

LOS MINISTROS DEL INTERIOR, DE ESPAÑA E ITALIA SE REUNIERON EN MADRID PARA TRATAR DEL TERRORISMO

Madrid (Logos). — Los ministros del Interior de Italia y España, señores De Rognoni e Ibáñez Freire, respectivamente se reunieron ayer en Madrid con el objeto de intercambiar infomación en torno al problema terrorista de los dos países y estudiar la materialización de algunos proyectos de colaboración en materia de orden público A la reunión que siguió a un almuerzo de trabajo entre ambos ministros asistieron varios colaboradores del señor Rognoni y, por parte española, los directores generales de Seguridad, de la Guardia Civil y de la Policía, además del Inspector general de la Policía Nacional y otras autoridades de Interior. Por la mañana los dos ministros habían sido recibidos por el presidente del Gobierno. Adolfo Suárez y después por el vicepresidente primero, teniente general Gutiérrez Mellado.

En rueda de Prensa celebrada por la tarde, los titulares del Interior de España e Italia informaron que en la reunión se estudió la posibilidad de que ambas Administraciones adopten una política común en materia de terrorismo en el entorno de la solidaridad con los países de Europa Occidental Se ha acordado crear unos grupos de trabajo para el intercambio de información y experiencias en asuntos particulares en el marco de una corriente general que según dijo el ministro italiano, quedó plasmada en la reciente reunión de Dublín para desarrollar lucha contra el terrorismo en la CEE y que también afecta a aspectos como la droga, programa en el que España invertirá como cualquier otro país de Europa. Cuando menos los ministros de los dos países se reunirán una vez al año para ampliar este intercambio de informaciones.

El señor Ibáñez Freire afirmó que en España los grupos terroristas más caracterizados, prácticamente los únicos, son ETA y GRAPO mientras las Brigadas Rojas Italianas tienen cierta analogía con el GRAPO en lo referente a su ideología o filosofía, en cuanto a las motivaciones marxista-leninista de sus actuaciones violentas, en lo que se refiere a los procedimientos utilizados es la ETA la que más se parece a las Brigadas Rojas.

Señaló el ministro español que han existido contactos entre miembros, de las organizaciones terroristas italianas y españolas, pero no ha supuesto, en su opinión, colaboración o apoyo a las actuaciones de unos y de otros. «Los contactos —dijo— no se han traducido a la operatividad de los grupos terroristas».

El ministro italiano se mostró totalmente de acuerdo con esta respuesta del señor Ibáñez Freire Y apuntó que no se pueden excluir conexiones entre los distintos terrorismos «caseros» En Italia se han descubierto conexiones de las Brigadas Rojas con la Baader Meinhof alemana y recientemente el ministro irlandés del Interior ha hecho públicas las relaciones entre los brigadistas y el IRA

SON FALSAS LAS ACUSACIONES DE TORTURAS

Madrid (Logos). — El Ministerio del Interior ha facilitado la siguiente nota oficial:

«En relación con las informaciones difundidas a través de algunos medios de comunicación social sobre supuestos malos tratos, torturas y vejaciones a presuntos miembros de la organización terrorista ETA, detenidos por la Guardia Civil como consecuencia de la desarticulación del comando que intentó colocar un artefacto explosivo de 35 kilogramos de «goma-2» en el acuartelamiento de la Guardia Civil de Inchaurrondo (Guipúzcoa), el Ministerio del Interior hace las siguientes precisiones:

Primero. — El diputado por la coalición «Euskadiko Ezquerra», don Juan María Bandrés Molet, comunicó al Ministerio del Interior, inicialmente de forma verbal y con posterioridad por carta de 27 de Octubre de 1979, que los detenidos Miguel Amilibia Urcelay e Izaskun Arrazola Mallona, aseguran haber sido torturados durante su estancia en la Comandancia de la Guardia Civil y Comisaría de Policía de San Sebastián

El contenido de la citada carta y el escrito sin firma que detalla tales hechos han sido posteriormente difundidos en algunos medios de comunicación del País Vasco y de Madrid.

Segundo. — En relación con tales denuncias, el Ministerio del Interior a través de la Dirección de Seguridad del Estado y Dirección General de la Guardia Civil, ordenó la práctica de las informaciones preceptuadas en los reglamentos vigentes de sus respectivos Cuerpos, con el fin de proceder la averigución y total esclarecimiento de las denuncias formuladas.

Practicadas las informaciones correspondientes y demostrada la falsedad de tan graves acusaciones, el Ministerio del Interior se ha dirigido al fiscal general del Estado para que inste de los órganos judiciales competentes las actuaciones precisas para la determinación de tal falsedad y, en su caso, consiguiente condena a los autores de las mismas.

Tercero. — Finalmente, el Ministerio del Interior manifiesta sus fundadas sospechas de que tales denuncias forman parte de una campaña de desprestigio contra los Cuerpos y fuerzas de Seguridad del Estado».

EL «GRAPO» REIVINDICA LOS ATENTADOS DE ASTORGA

León (Efe). — En llamada telefónica anónima recibida en la Inspección de Guardia de la Policía Municipal de esta capital, un sector del grupo extremista «Grapo», reivindicó los atentados terroristas de la madrugada del sábado en Astorga, con la explosión de artefactos en el kilómetro 176 de la línea férrea de Palencia a La Coruña y en el kilómetros 315 de la carretera N-VI, Madrid-La Coruña, en Soto de la Vega

EN LIBERTAD LOS DIRIGENTES DE LA UNION DE CAMPESINOS LEONESES

León (Efe). — Esta tarde fueron puestos en libertad el presidente de la Unión de Campesinos Leoneses, Gerardo García Machado; el secretario general, José de Agustín González, y Matías Llorente, también miembro de dicha Unión, que fueron detenidos por creérseles implicados en la colocación de unos explosivos, el pasado sábado, en la línea férrea de Palencia a La Coruña, cerca de Astorga, y en Riego de la Vega

Tras su puesta en libertad, han sido retirados los tractores que los agricultores de Riego de la Vega habían colocado hoy en los arcenes de la carretera de Madrid a La Coruña, en protesta por su detención

DISPAROS CONTRA EL AYUNTAMIENTO DE LA CAROLINA

La Carolina (Logos). — Tras intentar atropellar con un vehículo a dos guardias municipales que les dieron el alto por circular sin luces y por dirección prohibida, dos jóvenes dispararon horas después sobre el edificio del Ayuntamiento concretamente sobre las dependencias de la Inspección Municipal. En el momento del disparo se encontraban en dichas dependencias varios guardias municipales sin que por fortuna el proyectil hiriese a nadie.

El proyectil entró por una ventana tras destrozar varios cristales, alojándose en el marco de una puerta El presunto autor del disparo fue el conductor del vehículo que intentó atropellar a los guardias, Juan José Palomares García, de 21 años, soltero y albañil, y el arma empleada una carabina de aire comprimido, adaptada para disparar proyectiles de 22 milímetros propiedad de su acompañante. Licinio García Vida también albañil, soltero y de 20 años ambos jóvenes fueron posteriormente detenidos y puestos a disposición de la autoridad judicial competente

SE DESCARTA QUE SEA EL "GRAPO"

León, (Efe). — Tras las comprobaciones de carácter técnico realizadas por expertos en cuestiones terroristas se descarta que hubiese sido el "Grapo" el autor de los actos terroristas cometidos el pasado sábado en Astorga y Riego de la Vega, según ha podido saber "Efe".

Se llegó a esta conclusión según los expertos, porque los medios utilizados no son los propios en tales casos con los que suele operar dicha organización extremista

Por otra parte, indican en los atentados de Astorga se utilizaron bombonas de butano rociadas con gasolina, y alubias impregnadas en gasoleo en la Radial VI de Madrid a la Coruña en Riego de la Vega, por lo que no se da credibilidad a la llamada anónima telefónica, a través de la cual el "Grapo" reivindica tales hechos

Una nueva forma de felicidad que no se olvida: donar la sangre sin saber a quién va La Hermandad de Donantes sólo sabe que va a quien la necesita.

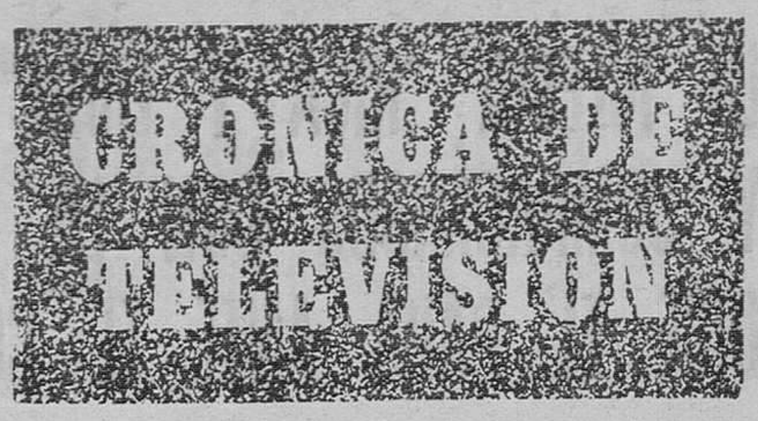

Madrid (Colpisa). — Y el teatro sigue en sus mismas casillas. No hay remedio. Tras alguna contada excepción, los espacios dramáticos de TVE no liman su color óxido, usado y viejo. La noche del domingo se emitía «Los ladrones somos gente honrada», de Jardiel Poncela autor que allá por los años treinta intentó desesperadamente y con toda su ilusión renovar el teatro de humor español Y lo consiguió «Los ladrones somos gente honrada» la estrenó en Abril de 1941 en el teatro de la Comedia con un reparto encabezado por Elvira Noriega y Carlos Lemos y el público aplaudió a Poncela acaloradamente Pero ha llovido mucho desde entonces El autor hizo escuela y secuela, y las comedias entre policíacas y de enredo se han sucedido abundantemente Alfredo Castelló, realizador y adaptador de la comedia, a la que nos referimos, intentó desempolvarla y aligerarla en la medida de lo posible, pero los resultados fueron excesivas entradas y salidas, de los personajes, escenas que iban venían y casi «volaban» Sin embargo no le echemos a él toda la culpa... los actores tampoco le acompañaron mucho, salvo excepciones, como lo de Manuel Tejada, y ese par de «Ladronzuelos honrados»

IÑIGO UNA DE CAL Y OTRA DE ARENAs

Difícil es hablar de José María Iñigo y su «Fantástico» programa en nuestra sección, porque sabemos que le enfurecen las críticas pero tampoco podemos pasarle por alto cuanto dice y hace Nos anunciaba no hace mucho el bigotudo director y presentador: «No te voy a dar información sobre mi programa, porque no te va a interesar: ya veo que no te gusta absolutamente nada de lo que contiene «Fantástico» Pues las cosas no son así Iñigo, y te lo vamos a demostrar: a nosotros nos gusta por ejemplo que des oportunidad en tu programa a los artistas que empiezan y que les dedique una sección (bueno, la verdad es que algunos de los que han pasado por ella, ya eran suficientemente conocidos, pero dejemos esto a un lado...) lo que no aprobamos en absoluto es esta forma sensiblona con que tiñes la cosa Ayer los amigos, padres, parientes, etc., que hablaban de la pareja argentina que invitaste intervinieron con cierta corrección y a pesar de todo a la cantante se la escapaban ciertas lagrimitas.. pero ¿qué decir de ocasiones anteriores? como la del pasado domingo con «El Fari», por poner un ejemplo... esta fórmula se repite en alguna que otra sección del programa y caramba para llorar, ya se llora bastante los domingos con «La casa de la pradera».

Tres estrenos: en sustitución de «Palo y Astilla» comienza esta noche su emisión una nueva producción norteamericana Basada en la obra del escritor John O'Hara y cuyos principales intérpretes son Gig Young y John Savage

«Gibbsville» es crónica de la vida que acontece en la localidad de Gibbsville (Pensilvania) El argumento se centra de manera especial en dos personajes: Jim Malloy, hijo del respetado doctor de la ciudad, a quien expulsan de la Universidad y Whitehead un veterano periodista

En la segunda cadena, en lugar de Nakia, se emitirá «Dallas», serie también norteamericana de 13 capítulos de duración que narra la historia íntima de una rica, poderosa y dinámica familia de Texas propietaria de yacimientos de petróleo y ganaderías En cuando a los protagonistas, el reparto es bastante numeroso, intervienen nada menos que ocho actores en los papeles principales entre ellos Bárbara Bel, Jim Davis, Patrick Duffy Larry Hagman Victoria Principal y Charlene Tilton.

Por último, también en el segundo programa, antes de «Dallas» se estrena esta noche «Pentagrama», espacio editado en los estudios de Barcelona por Joan Guinjoan cuyo objetivo es dar a conocer el panorama de la música contemporánea española

Este, su primer espacio, se dedica a los compositores Agustín Bertomey y Claudio Prieto.

Primera página: el programa ha preparado un extenso monográfico realizado por Luis Pancorbo que lleva por título «China: los signos del cambio».

TELE-COSAS

Hay quien dice que todo el asunto no es más que un montaje publicitario, pero las fotos publicadas recientemente en las revistas del corazón no engañan: Tessa Wyatt parece estar en avanzado estado de gestación y le otorgan como padre de la criatura a Richard O'Sullivan, su compañero de la popular serie «El nido de Robín»

Ellos ni quitan ni ponen, y de boda tampoco hablan los actores Tessa estuvo casada hace ocho años y es madre de un hijo de seis años Ricard O'Sullivan por su parte contrajo nupcias también hace ocho años con la modelo británica Diana Terry, pero de este enlace no nació ningún hijo En fin, de ser ciertas las sospechas habrá que brindar por este «nidito secreto»

LORENZO SANTOS

VILUMBRALES

VENTA PISOS NUEVOS

ZONA: CENTRO GAMONAL

CINCO HABITACIONES DOS SERVICIOS.

CALEFACCION. ENTRADA: 600 000 PESETAS.

REYES CATOLICOS, 4

M.E.C.D. 2017

LA IGLESIA "RICA Y LIBRE" TIENE ENORMES DEUDAS Y COMPROMISOS CON LA "POBRE Y OPRIMIDA" DICE EL PAPA ANTE EL CONSISTORIO DE CARDENALES

Se considera muy importante esta reunión, que concluirá el viernes

(Viene de primera página)

nión para «todos» los miemrbos deu Sacro Colegio, sin excepciones.

HABLA EL PAPA

En su respuesta, igualmente en latín, tal como pudimos escucharla en sus primerísimos minutos, antes de ser evacuados del aula, tal y como se nos había advertido previamente, el Papa agradeció en primer lugar las felicitaciones del Cardenal decano

Seguidamente, y tras afirmar que el Concilio Vaticano II marcaría el «eje» de esa reunión, habló del ejemplo que representaba San Carlos Borromeo, por la aplicación que el gran Arzobispo de Milán hizo en su tiempo del Concilio de Trento.

A PUERTA CERRADA

En ese momento, tuvimos que salir los diez periodistas presentes y luego sólo pudimos saber que esta primera sesión había terminado a las siete de la tarde (18,00 G.m.t.) tras un informe del Cardenal Casaroli sobre «las actividades de los Dicasterios de la Santa Sede»

Según las informaciones oficiales de que se dispone, sólo se sabe que mañana, martes, por la mañana, habrá otros dos informes presentados a los purpurados.

A partir del martes por la tarde, se llevarán a cabo reuniones de trabajo en los cinco grupos lingüísticos —latín, francés inglés, español e italiano— entre los cuales se repartirán los Cardenales, hasta el miércoles por la tarde, en ausencia del Papa, quien entre otros compromisos celebrará dicho día por la mañana su acostumbrado audiencia general en la plaza de San Pedro.

El jueves se reanudarán las sesiones generales que, según toda probabilidad, no terminarán hasta el viernes, 9 de Noviembre

Por otra parte, la agencia «Efe» pudo comprobar que, en la sesión inaugural de esta tarde estuvieron ausentes nueve Cardenales.

DISCURSO DEL PAPA A LOS CARDENALES

Ciudad del Vaticano (Efe). — El Papa Juan Pablo II, al dirigirse a última hora de la tarde del lunes a los Cardenales les indicó varias directrices para llevar a cabo la aplicación del Concilio Vaticano II en el sentido de un «adecuado entendimiento y ejercicio de la libertad de la Iglesia».

El texto del discurso papal fue comunicado a la Prensa cerca de dos horas después de finalizar la reunión plenaria del Sacro Colegio, inaugurada hoy por el Papa

En primer lugar, el Papa subrayó el papel del Sacro Colegio para ayudarle, en el marco de la «colegialidad episcopal y pastoral» para la solución de algunos problemas «importantes» para los cuales les pidió «observaciones y propuestas escritas».

El Pontífice observó luego que «no se puede hacer retroceder, por decirlo así, a la Iglesia a lo largo de la Historia de la Humanidad». «Pero no se puede tampoco —añadió— avanzar presuntuosamente hacia formas de vida, de entendimiento y de predicación de las verdades cristianas y finalmente hacia modos de ser cristiano, sacerdote, religioso y religiosa, que no tienen el aval en la enseñanza integral del Concilio».

«La Iglesia —añadió el Papa— debe realizar un gran esfuerzo, en este período, para entrar en la vía directa de la realización del Vaticano II».

Hablando seguidamente del ecumenismo, que calificó de «renovada unidad que, en una primera acepción, entendemos como la unión mediante la caridad, pero que, más profundamente entendemos también como un gradual encuentro en la plenitud de la verdad con todos los que creen con nosotros en Cristo», el Papa afirmó que esta unión «es una peculiar exigencia de nuestra época».

Al referirse al «adecuado entendimiento y ejercicio de la libertad en la Iglesia» Juan Pablo II afirmó que se desea «servir al desarrollo de esta libertad, la libertad de los hijos de Dios que en nuestros días especialmente tiene un gran significado, como testigos que somos de muchas formas de presión del hombre, incluidas las coacciones a su conciencia y a su corazón»

«A menudo —añadió el Papa— la libertad de la voluntad y de la persona se entienden como el derecho a hacer cualquier cosa, como el derecho de no aceptar norma alguna ni deber alguno que empeñen para toda la vida por ejemplo· los deberes derivados de las promesas matrimoniales o de la ordenación sacerdotal»

«Cristo sin embargo, no nos enseña —afirmó el Pontífice— tal interpretación y ejercicio de la libertad. La libertad de cada hombre crea deberes, exige el pleno respeto a la jerarquía de valores, está potencialmente encaminada al bien sin límites a Dios»

La libertad a los ojos de Cristo no es ante todo —precisó Juan Pablo II— «libertad de» sino «libertad para».

Seguidamente afirmó que la «renovación de la Iglesia» depende de «un continuo crecimiento de la solidaridad, tanto en el interior de la Iglesia como en relación con todos los hombres sin mirar sus creencias o convicciones».

«Es obvio —añadió —que la posibilidad que la Iglesia tiene de ofrecer aportaciones económicas en relación con las múltiples y variadas necesidades materiales en los diversos lugares de la tierra es limitada».

«No faltan —dijo también el Papa— los que sufren estrecheces materiales, pero no faltan tampoco los que sufren opresión y persecución».

A este respecto, aludiendo concretamente al caso de las Iglesias «uniatas» de Ucrania y Rumania, entre otras, Juan Pablo II dijo que «debe crecer el sentido de una especial solidaridad con estos nuestro shermanos en la fe especialmente con los que pertenecen a las Iglesias de rito oriental donde éstas ni siquiera tienen el reconocimiento de su existencia legal».

Es necesario siguió diciendo el Pontífice «un intercambio permanente de las informaciones tocantes tanto a los que sufren miseria como también a los que sufren por la fe»

Dijo seguidamente el Papa Wojtyla que la Iglesia «rica y libre» tiene «enormes deudas y compromisos» con la Iglesia «pobre y oprimida».

La renovación de la Iglesia, afirmó luego Juan Pablo II, sólo puede ser «una auténtica conversión a Dios, proporcionada a las exigencias de nuestro tiempo», pero a este respecto manifestó «cierta inquietud» ante «el amplio relajamiento de estos esfuerzos fundamentales, que siempre dan testimonio del espíritu de penitencia y de la dinámica de la conversión entre los que confiesan a Cristo».

A este respecto también, dijo Juan Pablo II que es justo «dar gracias a Dios con alegría por el despertar de la necesidad de la oración, de la vida sacramental, especialmente de la participación en la Eucaristía, por el profundo retorno a la Sagrada Escritura, por el aumento, al menos en algunos lugares, de las vocaciones sacerdotales y religiosas, por todo eso que se puede definir como despertar espiritual».

Finalmente el Papa se refirió a las relaciones o informes que seguirían a su discurso sobre algunos de los principales problemas actuales de la Iglesia.

DECLARACIONES DEL CARDENAL TARANCON

El Cardenal Vicente Enrique y Tarancón, arzobispo de Madrid-Alcalá, partía ayer, domingo, hacia el Vaticano, para asistir hoy, lunes, al Consistorio de Cardenales, convocado por Su Santidad el Papa Juan Pablo II.

En el aeropuerto de Barajas, monseñor Tarancón hizo unas declaraciones a la agencia «Efe», indicando que el Santo Padre ha convocado a todos los Cardenales del Mundo a fin de tratar unas cuestiones de situación de la Iglesia en el momento actual y para otros temas, más o menos importantes que propondrá el Sumo Pontífice.

En cuanto a la crisis del clero actual, monseñor Tarancón dijo que después del Concilio Vaticano, no solamente el clero ,sino en todas las cosas hay un momento de desajuste: «Es natural después de todos los Concilios. No creo que sea una crisis especial ahora la del clero sino que es siguiendo esa onda —podríamos decir postconciliar— que están buscando su camino en estos momentos de la Historia».

Finalmente, monseñor Tarancón declaró que espera que este Consistorio sea muy importante, porque, si el Papa reúne a todos los Cardenales del Mundo será «seguramente para estar bien informado y, al mismo tiempo, para poder dar las orientaciones pertinentes».

¿CURA MILAGROSA?

Lima (Efe). — El Santo moreno del Perú, San Martín de Porres, curó milagrosamente al Primado de la Iglesia peruana, Cardenal Juan Landázuri

Según afirma hoy lunes el diario «La Crónica», un examen radiográfico hecho e nlos Estados Unidos mostró que había ciertas manchas en el organismo del Cardenal que se interpretaron como formaciones celulares malignas.

Al saberlo el Cardenal se encomendó a San Martín, y después, las inquietantes manchas desaparecieron.

El hecho fue revelado por el director de una emisora local

TESORERIA TERRITORIAL DE LA SEGURIDAD SOCIAL

BURGOS

LIQUIDACION DE CUOTAS DE LA SEGURIDAD SOCIAL POR EMPLEADOS DE FINCAS URBANAS. 2.º SEMESTRE 1979.

La Dirección General de Régimen Económico de la Seguridad Social ha autorizado una ampliación del plazo reglamentario establecido para la liquidación de cuotas del Régimen General de la Seguridad Social por los Empleados de Fincas Urbanas, hasta el 30 de Noviembre de 1979.

Teniendo en cuenta los nuevos salarios mínimos interprofesionales establecidos por Real Decreto 2.343/1979, de 5 de Octubre, las liquidaciones por los mencionados Empleados de Fincas Urbanas relativas al segundo semestre del año, deberán desglosarse por trimestres, aplicando en el segundo las bases de cotización resultantes de los nuevos salarios mínimos establecidos a partir de 1.º de Octubre de 1979

Burgos, a 5 de Noviembre de 1979

EL TESORERO TERRITORIAL

OCUPACION DE LA EMBAJADA NORTEAMERICANA EN TEHERAN

(Viene de primera Pág.)

to, que se produjo cuando miles de personas se manifestaban en el aniversario de la muerte de varios estudiantes por las fuerzas de seguridad del Sha.

Los marines norteamericanos apostados en la Embajada resistieron el asalto durante tres horas y emplearon gases lacrimógenos.

OCUPACION Y DESALOJO DE LA SEDE BRITANICA

Teherán (Efe). — Jóvenes iraníes, en su mayoría estudiantes y en número de 120 ó 140, ocuparon esta mañana la Embajada de Gran Bretaña en Teherán, tal como hicieran otros jóvenes con la de los Estados Unidos.

En el momento de producirse el allanamiento había en la sede británica unas setenta personas.

Por otra parte, unos 40 estudiantes iraníes irrumpieron hoy en la sede diplomática norteamericana en Bonn, de la que fueron desalojados poco después por la Policía alemana El grupo pretendía que el embajador estadounidense telegrafiase a su Gobierno exigiendo la extradición del derrocado Sha, Reza Palhevi.

Los estudiantes que desde las 15,30 (hora española) ocupaban pacíficamente la sede británica han decidido abandonar el edificio esta noche del lunes. En su comunicado número dos, anuncian la decisión de "devolver la Embajada a su personal" toda vez que ya ha pasado el peligro de "ataques contra revolucionarios contra la misma" y "para evitar ataques ulteriores contra otras Embajadas" En el comunicado se dice que los guardianes de la revolución permanecerán en la sede a fin de protegerla. Los musulmanes han abandonado la sede esta noche

La cancillería estadounidense ha indicado que se iniciaron ya las negociaciones para terminar con la ocupación de la Embajada USA en Teherán. Mr Bruce Laingen, que se encontraba en la sede en el momento de la ocupación, se encarga, con otros dos diplomáticos de llevar las negociaciones con el Gobierno iraní aunque la cancillería dice que el señor Laingen no recibió instrucciones para negociar directamente con los ocupantes de la Embajada El Departamento de Estado afirmó ayer que el Gobierno iraní garantiza a los Estados Unidos la seguridad de los rehenes. Según informaciones no confirmadas varios de éstos se hallan maniatados y con los ojos vendados.

DIMISION DE OTRO MINISTRO

Entretanto, en Teherán, otro ministro del Gabinete ha presentado su dimisión: es el de Telecomunicaciones Eslami, también miembro del partido radical J.A.M.A. (Movimiento del Pueblo musulmán de Irán) al igual que su colega el ministro de Sanidad. Sami, que renunció el mes pasado y fue sustituido por Kazem Yazdi, hermano del ministro del Exterior.

PROTESTA BRITANICA

Londres (Efe). — Gran Bretaña protestó esta tarde por la ocupación de su Embajada en Teherán El secretario del Ministerio del Exterior convocó urgentemente al encargado de negocios iraní en Londres para hacerle entrega formal de la nota de protesta

NO HABRA EXTRADICION DEL SHA

Washington (Efe). — El Gobierno estadounidense desestimó hoy la extradición del Sha como medida para resolver el problema de la ocupación de su sede en Irán. El Departamento de Estado declinó comentar la posibilidad de considerar la expulsión del Sha de los Estados Unidos El portavoz, Hodding Carter, precisó que el Sha permanecerá en el hospital neoyorquino hasta que se completen los análisis médicos.

Añadió el portavoz que no hay personas heridas en la Embajada en Teherán.

Al parecer material secreto clasificado en la Embajada ha sido tomado por los asaltantes.

TRATADOS CON LA U.R.S.S. Y CON U.S.A.

El Gobierno de Irán ha declarado hoy nulos los tratados con los Estados Unidos y la Unión Soviética que otorgaban a esos países el derecho a intervenir militarmente en Irán.

El tratado de amistad con los Estados Unidos fue firmado el 5 de Marzo de 1969 y el tratado con la Unión Soviética, del que se anulan los artículos cinco y seis, fue firmado en 1921

«OPERACION CRISEX 79»

(Viene de primera pág.)

la operación «Crisex-79», a bordo de sendos helicópteros, con dirección a Madrid. También regresaron a la capital de España el teniente general Gutiérrez Mellado, el ministro de Defensa y el embajador norteamericano.

OBRAS DE AMPLIACION EN LA ACADEMIA DE LA GUARDIA CIVIL DE UBEDA

Ubeda (Logos). — Unos doscientos treinta millones de pesetas importarán las obras de ampliación de la Academia de guardias de la Guardia Civil de Ubeda. El presupuesto de las mismas será imputable a los presupuestos del Estado. Las obras de ampliación se encuentran muy avanzadas. La Academia tendrá cabida para mil quinientos alumnos y cuarenta y cuatro viviendas. Fue inaugurada como centro de enseñanza de la Guardia Civil el 25 de Junio de 1945, siendo su primer teniente coronel don Enrique Pueyo del Val. Actualmente cursan estudios unos mil alumnos guardias de la Guardia Civil, correspondientes a la setenta y siete promoción.

TOROS

CORRIDA EN LIMA

Lima (Efe). — Plaza de Acho Tercera corrida de la feria del Señor de los Milagros Casi lleno. Tres toros de Salamanca y tres de Chuquizongo todos bien presentados pero desiguales en condiciones de lidia Manolo Cortés, silencio y palmas. Julio Robles silencio y palmas Roberto Dominguez, silencio en su primero y una oreja y vuelta en el último.

M.E.C.D. 2011

El debate sobre el Estatuto de los Trabajadores sólo dio ayer lugar a dos discusiones

Se reanudará hoy con el artículo 43

Madrid (Efe). — El debate sobre el Estatuto de los Trabajadores se reanudó esta tarde con el estudio de los artículos que se refieren a la modificación de las condiciones de trabajo.

Una enmienda presentada por el grupo parlamentario comunista al artículo que regula los derechos de los trabajadores en relación con la modificación de las condiciones de trabajo, dio lugar al único debate celebrado hasta el momento. La enmienda comunista pretendía que el Estatuto remitiera los conflictos suscitados por esta cuestión al Instituto de Mediación Arbitraje y Conciliación en lugar de remitirlos, como figura en el texto, a la autoridad laboral.

La misma enmienda pretendía que se considerase «modificación sustancial» de las condiciones de trabajo las que afectan al sistema de trabajo y rendimiento, ampliando los supuestos previstos en el proyecto del Gobierno.

Al expresar el grupo centrista la intención de aceptar la segunda parte de la enmienda, Camacho dijo en nombre del grupo comunista que consideraban inseparables los dos apartados de la enmienda y que, por tanto, no aceptaban la aprobación del segundo apartado. Después de un intercambio de opiniones entre los miembros de la Mesa, la enmienda comunista se sometió a votación quedando rechazado el primer punto y aprobado el segundo.

Al explicar el voto, Marcelino Camacho afirmó que «aunque aceptamos los votos, tendremos que reconsiderar nuestra actitud «si se sigue tomando el pelo a la oposición». «Estamos entrando en una vía extremadamente delicada por lo que nosotros tendremos que considerar si no tendremos que comenzar con otras actitudes» añadió.

Intervinieron el resto de los grupos parlamentarios que expresaron su desacuerdo con la actitud del grupo comunista.

En relación con el apartado primero, el portavoz socialista, Manuel Chaves, dijo que consideraba positivo el texto del proyecto y señaló como único factor negativo del artículo que se reduzcan las indemnizaciones a 20 días de salario en vez de 30.

El otro debate de la tarde se produjo en relación con el derecho de traslado de los cónyuges cuando uno de ellos cambia de residencia. Pretendían los socialistas que cuando uno de los cónyuges cambia residencia el otro tuviera derecho al traslado a la misma localidad, aunque no perteneciera a la misma empresa, si la suya tuviera allí un centro de trabajo.

Los centristas rechazaron esta propuesta por considerarla que complicaba las relaciones laborales al obligar a terceras empresas.

Durante la tarde de hoy se han aprobado enmiendas del grupo socialista, una del grupo comunista, otra presentada por el diputado vasco Bandrés y otra del propio grupo centrista.

Los textos aprobados comprenden 42 artículos.

«El Gobierno no va a ceder en el caso de la huelga de los funcionarios de la Justicia»

«Serán descontados los días no trabajados»

Rueda de Prensa del secretario de Estado, Sr. Meliá

Madrid (Efe). — El Gobierno cumple la Ley, la respeta y no teme a las investigaciones que sobre las supuestas torturas en el País Vasco ha denunciado el diputado Juan María Bandrés" afirmó en rueda de Prensa, el secretario de Estado para la Información, Josep Meliá Pericás.

Meliá dijo que no quiere entrar en polémica con el diputado vasco y remitió a los informadores a la nota oficial distribuida hoy por el ministro del Interior en la que se reiteran las manifestaciones hechas por él al término del último Consejo de ministros.

Añadió que el Gobierno desearía que el tema se recondujera a su ámbito estricto el penal, y que no fuera politizado.

Sobre la huelga de funcionarios de la Administración de Justicia, Meliá dijo que el Gobierno no va a ceder, porque no puede transigir en unas reivindicaciones improcedentes.

"El Gobierno —continuó— lamenta esta huelga y los perjuicios producidos para los ciudadanos. los días no trabajados les serán descontados a los huelguistas, tal como se dijo en la nota oficial del Ministerio de Justicia".

Precisó que el hecho de que no se haya producido en la nómina del mes de Octubre se debe a que el programa ya estaba hecho pero, en ningún modo, supondrá que no vayan a descontarse los días no trabajados.

En otro momento el secretario de Estado para la Información, refiriéndose a las noticias aparecidas sobre posibles infiltraciones del "Grapo" en la "ETA", afirmó que no hay datos que lo prueben, pero que es una especulación lógica sin más alcance.

También señaló, respecto al calendario legislativo del Gobierno que "no es cierto que se hayan producido enfrentamientos de ministros, ni posiciones radicales no subsanables".

El retraso afirmó, es relativo y afecta fundamentalmente, a los cuatro proyectos de Ley siguientes: Regulación de la Huelga, Régimen Local, Divorcio y Tribunal de Cuentas.

La Ley de Huelga no ha sido remitida por el Gobierno a las Cortes en atención a la demanda de sindicatos y patronales: la Ley de Régimen Local está prácticamente ultimada e irá al Consejo de ministros en fecha próxima: la de Divorcio —supone una modificación del Código Civil— será remitida a las Cortes a fines del presente mes y la del Tribunal de Cuentas puede estar lista en un breve plazo.

Sobre la Ley de Protección a la Familia también prevista en el calendario del Gobierno, está en estudio, ya que se considera la posibilidad de retirar el proyecto de Ley y adoptar medidas sectoriales debido a la alta incidencia presupuestaria que la citada Ley conllevaría.

El portavoz del Gobierno, preguntado por las declaraciones de Simón Peres sobre la visita de Yasser Arafat a Madrid, dijo que los hechos confirman que la visita del líder palestino abrió un camino de normalización de las relaciones de Europa con la OLP y que no puede considerarse la visita como un hecho aislado.

Por último, informó que no hay fecha para la visita del Rey Hssán II a Madrid pero que este extremo pudiera fijarse los próximos días con motivo de la visita del ministro de Asuntos Exteriores marroquí a nuestro país.

Conductor: toma la carretera, pero no te la apropies con tu imprudencia.

Según Arias Salgado, España no aguantaría diez procesos autonómicos simultáneos

Martín Villa habla sobre libertad en el Club «Siglo XXI» y dice que la democracia española es todavía joven y frágil

Inauguración de la «Convención europea de derechos del hombre»

Lérida (Efe) — El secretario general de UCD y ministro para las relaciones con las Cortes, Rafael Arias-Salgado, clausuró ayer la asamblea provincial de este partido en Lérida, en donde, entre otras cosas, afirmó que «el Estado moderno, por su propia complejidad, y menos aún en plena crisis económica, no podría soportar la presión de diez o doce procesos autonómicos simultáneos conducidos aceleradamente y dirigidos hacia el máximo techo de autonomía desde el primer momento».

En el transcurso de la asamblea fueron elegidos los nuevos cargos provinciales y se configuró el partido centrista de Cataluña-UCD, como organización política autónoma, coordinada con UCD estatal, al pronunciarse la asamblea en favor del criterio de unificación de los centristas catalanes.

Arias Salgado comenzó diciendo que «la nueva estructuración de Estado, prevista en la Constitución, como Estado de autonomías o Estado regionalizado, trata de dar respuesta a tres problemas interrelacionados: un problema histórico, otro político y un tercero funcional.

Hay que racionalizar el proceso autonómico, continuó Rafael Arias Salgado, porque las autonomías no pueden enfocarse ni como una carrera ni como un asalto al Estado.

Son una transformación de la estructura estatal y por tanto deben ser graduales, razonables y encauzadas por un camino de responsabilidad.

Una autonomía limitada inicialmente y graduada en el tiempo no es una autonomía de segundo grado, es simplemente plantearse el problema en forma responsable.

Una autonomía superior a la que puede asimilar una región, más que un logro político, puede conducir a la ruina a esa región: es irresponsable identificar los deseos de una élite política con los deseos de autogobierno de una comunidad».

CONFERENCIA DE MARTIN VILLA EN EL CLUB SIGLO XXI

Madrid (Colpisa). — «El momento del consenso ya ha pasado, terminó el 25 de Octubre la transacción como sistema debe dejar paso a la exteriorización de la competencia; de la competencia política y de la competencia técnica», ha dicho Rodolfo Martín Villa en el Club Siglo XXI, donde ha pronunciado una conferencia titulada «Es posible la libertad».

Después de señalar que la evolución de un régimen personal a un sistema inequívocamente democrático ya es un objetivo cumplido, ha analizado la situación política a partir de la muerte de Franco en que «la exigencia de volver a construir España provocó la necesidad de darnos a nosotros mismos una Constitución democrática, y ya la tenemos sin dramatismos ni barricadas. Sin embargo, dijo, es una democracia no sólo joven, sino frágil.

En cuanto a la crisis social y económica, puntualizó tres objetivos que se imponen con plena vigencia: Conseguir una sociedad justa en lugar de una sociedad simplemente permisiva, preservar cueste lo que cueste, la significación fundamentalmente ética de la democracia y rematar la construcción de un Estado abierto a todos y capaz de estabilizar la vida pública española y orientar a la sociedad.

El paro, la resolución de las autonomías y la inflación son tres de las cuestiones como más preocupantes de la actual situación. Así como la necesaria política de austeridad en el sector público por otra parte, habría que tener en cuenta que la política fiscal es el instrumento más eficaz en todos los sistemas democráticos para lograr una mayor justicia y moral social, afirmando que ha llegado la hora de mostrarse menos conservadores en proteger sectores en decadencia, y de comportarse más radicalmente en lo referente al saneamiento financiero y profunda reforma estructural de muchos de nuestros organismos».

Martín Villa ha señalado que los sindicatos españoles tienen que asumir sus propias responsabilidades en la lucha contra el empobrecimiento.

Una amplia referencia a las autonomías hizo que el ex-ministro destacase el peligro que la proliferación de las demandas autonómicas puede significar para la funcionalidad del Estado.

Por último, Martín Villa, se manifestó rotundamente, haciendo el honor al título de su conferencia en cuanto a que «la libertad es, en efecto posible siempre que se cumplan cuatro condiciones. Asentarla en cimientos sólidos de libertad y justicia resolver a tiempo y positivamente el problema de las autonomías, superar la crisis económico-social y concebir la libertad como un bien del que sólo se tiene beneficio si se ejerce de acuerdo con las reglas establecidas».

CONVENCION EUROPEA DE DERECHOS DEL HOMBRE

Madrid (Efe) — El ministro de la Presidencia, José Pedro Pérez-Llorca, inauguró esta mañana el coloquio internacional sobre la «Convención europea de derechos del hombre», que durante hoy y mañana se celebrará en Madrid, organizada por el Centro de estudios constitucionales.

El ministro afirmó: «como ya se había dicho, la paz es obra de la justicia y solamente se podrá conseguir en una sociedad democrática».

Se refirió después a que la Constitución española consagra las libertades y derechos humanos del hombre, entroncando así con los países europeos occidentales.

«Con esete reconocimiento, finalizó Pérez Llorca, se ha conseguido que España se reencuentre consigo misma y con Europa y que nuestro país forme parte de las naciones que protegen los derechos humanos y las libertades del hombre».

DECLARACIONES DE SANTIAGO CARRILLO

Madrid (Efe). — «Con la descentralización del Estado se da un fuerte golpe a las fuerzas de la reacción» —dijo el domingo, el secretario general del Partido Comunista de España, Santiago Carrillo, en la última jornada de la quinta conferencia de la Unión de Juventudes Comunistas, organización juvenil del P. C.

«En los últimos tiempos —afirmó— el cambio democrático ha hecho progresos importantes, especialmente en el terreno de las autonomías: por fin Cataluña y Euzkadi tienen Estatuto y se está discutiendo el de Galicia».

«Esto es importante —añadió—, porque al diversificar las fuentes del Poder, se da un golpe muy fuerte a las fuerzas de la reacción. Si el Poder deja de estar solamente en Madrid y hay unas trece o catorce fuentes de poder, la reacción derechista se hace más débil».

Carrillo señaló que «hemos de luchar mucho para que los Estatutos de Euzkadi y Cataluña se llenen de contenido».

Por otro lado, se refirió a los «problemas fundamentales de nuestro país: la crisis económica y el paro. A este respecto afirmó que «el problema del paro es angustioso para los trabajadores, pero también es angustioso para los jóvenes».

Nota informativa sobre transporte marítimo a: VENEZUELA

La Línea Regular española "OCEAN LINES", al mismo tiempo que agradece públicamente a los numerosos exportadores el considerable apoyo que han prestado a su salida inaugural, tiene el agrado de anunciar sus próximas salidas desde Bilbao:

m/v MONZON 9-11-79
m/v ALISIO 26-11-79
m/v MISTRAL 10-12-79

Se recuerda a los Sres. exportadores que OCEAN LINES ofrece un servicio independiente, con fletes competitivos, y con salidas cada 15 días, admitiendo carga convencional y en contenedores.

La recepción de mercancías y carga de los buques tendrá lugar en la concesión de Agemasa en el Canal de Deusto.

Para información sobre fletes y reserva de hueco pueden ponerse en contacto con:

AGEMASA Alda. Recalde, 30
BILBAO, 9 - Tlno.: 441 84 00 - Telex: 32408

M.E.C.D. 2017

USA: suben los salarios y aumenta el paro

Los subsidios de desempleo han experimentado aumentos en los últimos años

Por Pedro LAZARO

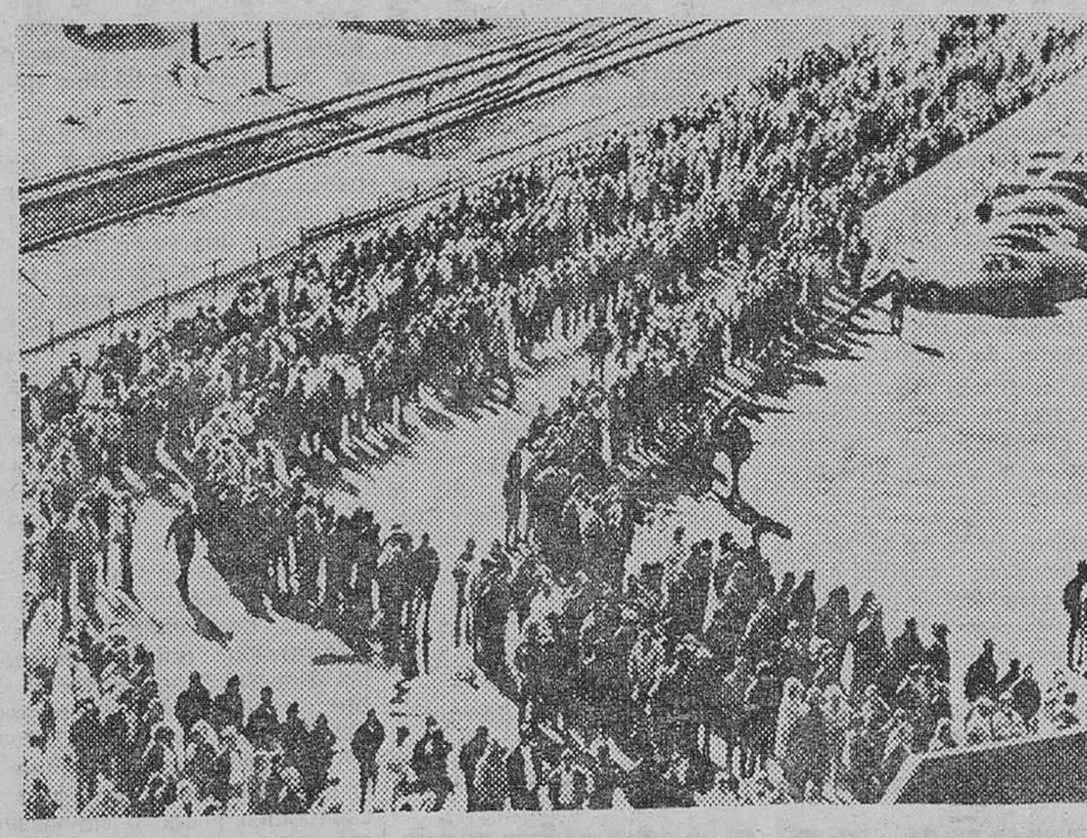

Grandes colas de desempleados norteamericanos que acuden a cobrar los subsidios de paro. — (Foto EFE-FIEL).

En Estados Unidos, los economistas contemplan preocupados las características que está adoptado la actual recesión económica. Por un lado, como consecuencia de un retraimiento cintinuo de la inversión, sigue aumentando el número de parados. Por otro, las empresas están concediendo a las uniones sindicales aumentos en salarios y otros beneficios de los trabaadores que exceden ampliamente el máximo del 7 por ciento anual recomendado por el Gobierno.

Se calcula que la media de aumentos se traducirá durante el año próximo en más del 7 por ciento. El resultado inevitable de este fenómeno es un aumento del costo de la producción y una disminución de la productividad Refiriéndonos al sector privado, dicho aumento viene acercándose al 12 por 100 como promedio, mientras que la disminución se sitúa en los alrededores del 3 por ciento. A plazo largo y aún medio, es evidente que este fenómeno no puede sino perjudicar a todo el mundo, al seguir debilitando la ya enferma economía del país. Pero aparentemente la acción sindical prefiere ignorar el peligro y centrar sus esfuerzos en conseguir los salarios aumenten al menos al nivel del incremento inflacionario, que se sitúa en la actualidad en las proximidades del 10 por ciento y va subiendo.

COMO LOS PATRONOS

Los dirigentes sindicales se defienden de las críticas de que han sido objeto en ese sentido, aduciendo que es perfectamente normal que el trabajador quiera que sus ingresos se mantengan al menos al ritmo inflacionario que es a fin de cuentas el mismo criterio que tiene la patronal con respecto a sus beneficios Este fenómeno va en contra de la tradición que quería que el aumento del paro repercuta en una disminución de la presión sindical, ante el miedo de los trabajadores a perder sus puestos de trabajo si las empresas se vieran obligadas a despidos masivos como consecuencia de excesivos aumentos salariales.

En la actualidad, los subsidios de desempleo han experimentado asimismo aumentos en flecha en los últimos años por lo que el trabajador ya contempla con meno pánico el antaño temido fantasma del paro. En muchos casos es incluso posible que prefieran perder el empleo y acogerse al subsidio

En los niveles inferiores de la escala salarial el cambio puede suponer una ventaja.

La línea reivindicatoria de las centrales sindicales norteamericanas es mucho más clásica, se mantiene mucho más dentro del marco antigiuo de las demandas de aumentos salariales, que la nueva línea que se perfila el nivel de sus homólogas europeas donde —sin perder de vista al mantenimiento del nivel de vida del trabajador— se está haciendo un hincapié cada vez mayor en los últimos tiempos, a favor de otro tipo de reivindicaciones Por ejemplo, en Alemania Federal y el Reino Unido, ha ocurrido ya que se incluya en el paquete de peticiones sindicales, en el momento de renova un acuerdo colectivo reducciones en los horarios de trabajo.

EL SALARIO DEL OCIO

Estas reducciones conseguirían dos efectos. Por un lado, el inmediato, dejarían más tiempo libre a los trabajadores para dedicarlo a otras actividades, posiblemente recreativas. Por otra parte —y esto es la mayor innovación, con respecto a Estados Unidos— se persigue una disminución del desempleo. Mientras en Estados Unidos se sigue luchando por las horas extraordinarias el famoso «overtime», en Europa hay centrales sindicales de diversa índole que se han mostrado ya decididamente en contra de ellas por estimar que su eliminación redundaría en la creación de más puestos de trabajo y por ende en una reducción del nivel de desempleo

Esta diferencia de posturas es tanto mayor cuanto que el nivel de desemplec es en Estados Unidos superior al de otros importantes países industriales Mientras en Europa raras veces se sobrepasa el nivel del cinco por ciento de desempleo, en Estados Unidos se están acercando al 8 por ciento —según cifras oficiales 10 por ciento según las sindicales— que fue la marca alcanzada en plena guerra de Indochina, durante el Gobierno Johnson También hay que admitir que el contenido ideológico e intelectual de la postura sindical es muy inferior en Estados Unidos a la media europea.

(Fiel, Servicios Especiales de EFE)

NO DEMORE

los encargos de talonarios de participación de lotería, tarjetas de felicitación, propaganda, calendarios, etc., para la próxima Navidad y Año Nuevo.

Talleres Gráficos Diario de Burgos

PAPELERIA TAGRA

VITORIA, 13

Teléfs. 20 28 52 - 20 91 48

«EL MAGNESIO», UN MANUAL DE DIETETICA ENTRE LOS «BEST SELLER» DEL AÑO

Según el libro, los alimentos que tomamos a diario carecen de la suficiente proporción de sales magnésicas

Por Rafael GOMEZ LOPEZ EGEA

La autora da comienzo a su estudio con una breve exposición de los síntomas de graves dolencias por las que se vio afectada desde los 30 a los 50 años. Durante este período de tiempo, aquejada de continuos dolores no tuvo un momento de respiro:

«No me aguantaba de pie, los dolores y sensación de pesadez en la parte delantera de los muslos era constantes, el dolor ciático frecuentísimo, los calambres en las piernas, sobre todo por las mañanas, eran cotidianos.. mi sueño era irregular y tenía frecuentes taquicardias en la cama y sensación de opresión y como dolorcillos en el pecho y a mí me parecía que también en el corazón Estaba convencida de que en cualquier momento tendría infarto o una angina de pecho y vivir de este modo resultaba angustioso».

ME RECOMENDARON UNA OPERACION

Como, simultáneamente, los dolores en los huesos y articulaciones se le hicieron insoportables, hubo de acudir a la consulta de los especialistas quienes le aconsejaron la conveniencia de someterse a una complicada e incierta operación quirúrgica.

Sin embargo, cuando se había resignado a la operación, el último especialista le comunicó: «No puedo operarte, porque tienes el esqueleto sin vida como el de una mujer de ochenta y siete años y no pretendería ningún injerto con lo que la operación no haría más que traerte nuevos problemas. Tienes artrosis, osteoporosis (descalcificación del esqueleto) y picos de loro en las vértebras que son los que rozando los nervios producen los dolor. Este problema es irreversible y más progresivo».

A partir de ese momento, la doctora decidió valerse de sus propios ... Así, llegó a descubrir la causa de sus dolencias: falta de magnesio.

LOS SERES HUMANOS CARECEN DE MAGNESIO

La carencia básica de este importante mineral se agrava, teniendo en cuenta que las substancias de materia orgánica natural (estiércol) ricas en magnesio no se devuelven a la tierra, o que son canalizadas por desagües a los ríos y al mar. La sociedad «aséptica» esterilizada» ha interrumpido el ciclo natural de «incorporación de desperdicios» de modo que «los residuos de los hombres ya no abonan la tierra»

AVENA, TRIGO, HARINA Y CACAHUETES, RICOS EN MAGNESIO

Cualquier observador podrá comporbar que los productos que mayor cantidad de magnesio aportan al organismo son los de menor consumo, teniendo en cuenta los hábitos de comida más frecuentes en nuestro país. Son ricos en magnesio, de acuerdo con los datos expuestos por la autora: copos de avena y de trigo, harinas de soja, almendras cacahuetes y cacao en polvo, castañas secas y nueces. De todas las enumeradas es el cacao (420 miligramos de magnesio cada 100 gramos de producto) el que mayor proporción suministra. Los huevos las carnes de vacuno, cordero y ave, así como los pescados y la mayor parte de las verduras de consumo frecuente son muy pobres en magnesio. Una dieta alimenticia tradicional que combine estos últimos productos, desemboca frecuentemente en una grave carencia de magnesio, con los trastornos múltiples que tal carencia provoca en el organismo.

Pero, ¿cuál es el papel que juega el magnesio en el cuerpo humano? Según las experiencias realizadas, se ha llegado a la conclusión de que el magnesio forma parte de todas las síntesis biológicas y es elemento fundamental en el «transporte activo a través de las membranas» y como consecuencia participa también en la «transmisión de la corriente nerviosa, en la contracción muscular y en el paso de ciertas sustancias al interior celular». La producción de magnesio en la sangre, si desciende a niveles inferiores a los 14 miligramos-litro, provoca un principio de espasmos en el músculo cardíaco que produce la sensación de una angina de pecho.

NO VALE EL USO INDISCRIMINADO

El problema de las carencias de las debidas proporciones de magnesio en el organismo no queda resuelto con su uso indiscriminado Se trata solamente de advertir a los especialistas en dietética sobre la necesidad de mantener una alimentación equilibrada y cómo la buena salud es el resultado de la síntesis de los elementos que intervienen en el complejo laboratorio que es el cuerpo humano.

Según estos datos, cada individuo adulto debe tener una provisión que oscila entre los 21 y 24 gramos de magnesio, dependiendo de la edad y peso. El 9 por ciento de este magnesio está situado en el interior de las células y el 70 por ciento forma parte del tejido óseo, más exactamente se encuentra en la membrana que envuelve los huesos o periostio.

El 29 por ciento se sitúa en los tejidos blandos y el 1 por ciento restante forma parte del plasma líquido, cefalorraquideo y secreciones digestivas. Al exponer estas proporciones que la autora considera como las óptimas para el buen funcionamiento de nuestro cuerpo se evidencia la necesidad de vigilar el mantenimiento de los niveles adecuados puesto que diariamente el ser humano «gasta» una considerable cantidad de magnesio que es eliminado a través de las evacuaciones normales y del sudor y que es preciso reponer si no queremos incurrir en niveles de carencia magnésica.

FORMAS DE ASEGURAR EL ABASTECIMIENTO

Existen diversas formas de asegurar el abastecimiento diario del magnesio que necesita nuestro organismo, pero es evidente que en las circunstancias actuales, dada la pobreza en magnesio de los más habituales productos de consumo: carnes, pescados verduras, huevos y leche, es imprescindible compensarla con otros alimentos ricos en magnesio como son: almendras, cacahuetes, nueces, castañas secas y sobre todos, el cacao en polvo.

No estamos en presencia del producto mágico, especie de «curalotodo» destinado a engañar a incautos. El gran valor aportado por las investigaciones recogidas en su trabajo, reside en dar a conocer al gran público la grave carencia de un producto que como el magnesio y pese a desempeñar un papel fundamental en el equilibrio de la biología humana (interviene en la síntesis de proteínas) no forma parte de los alimentos en la cantidad necesaria para mantener el adecuado equilibrio de nuestro organismo.

(EUROPA PRESS)

KLAUS FUCHS: TRAIDOR EN OCCIDENTE, HEROE NACIONAL EN ORIENTE

Fue el responsable de la entrega de los secretos de la bomba H. a la URSS

Por Max HASSEL

Klaus Fuschs al salir de la cárcel de Bakefield en 1959. — (Foto EFE-FIEL).

Recientemente, un hombre alto y encorvado, con gafas de montura de acero y desordenado pelo gris tomó el tren para trasladarse desde su residencia, cerca de Dresde a Berlín. Este con el fin de recibir un diploma que en el mundo comunista equivale al premio Nobel de Ciencia.

Al oírse llamar «respetado ciudadano y científico», Klaus Fuchs se permitió una breve y helada sonrisa.

Hace exactamente veinte años llegó a Dresde procedente de Occidente, donde se le había calificado del «hombre más despreciado de nuestro tiempo cuyo nombre es sinónimo de traición».

FISICA Y COMUNISMO

En Junio de 1959, después de cumplir nueve de los catorce años a que fue condenado por entregar a los rusos los secretos de la bomba atómica y los planos de la bomba de hidrógeno, Klaus Fuchs subió a un avión comercial polaco en el aeropuerto de Londres rumbo a Alemania del Este.

Cinco meses después empezaba a trabajar en el Instituto Central de Física Nuclear en Rossendorf, cerca de Dresde

Durante años, nadie supo exactamente lo que había sido de él. Ahora, por fin se le ha permitido salir de la oscuridad y es evidente que en estos veinte años le han ido muy bien las cosas.

Klaus Fuchs, miembro del poderoso Comité Central del partido comunista, director adjunto del Instituto de Rossendorf y miembro de la Academia de Ciencias de Alemania Oriental, es ahora un personaje que disfruta de un apartamento moderno y de un espléndido sueldo.

Aunque teóricamente sigue siendo ciudadano británico —se graduó en Ingalterra— Klaus Fuchs ha dedicado los últimos veinte años de su vida a la física y el comunismo y ha desempeñado un importante papel en la investigación nuclear en los países del bloque soviético.

Por ejemplo en fecha reciente fue uno de los principales oradores en una conferencia celebrada en el Kremlin para tratar del futuro desarrollo nuclear de la URSS.

«LO HICE POR LA PAZ»

El hombre al que Occidente no ha perdonado, carece de las características que parecen propias de un espía. Indeciso, aficionado por encima de todo al estudio, amigo de los niños —aunque soltero—, Klaus Fuchs era comunista desde que estudiaba en su Alemania natal.

A los 19 años, cuando asistía a la Universidad de Leipzig, ingresó en el partido comunista, al que los nazis habían obligado a trabajar en la clandestinidad

Un cuñado de Fuchs fue enviado a un campo de concentración, su padre fue detenido y su hermana se suicidó arrojándose al Metro Entonces, Fuchs huyó a Inglaterra.

Al estallar la guerra, fue arrestado en principio, pero más tarde recuperó la libertad. Le enviaron a Estados Unidos para trabajar en el Proyecto Manhattan en Los Alamos (Nuevo Méjico), donde se preparaba la primera bomba atómica

Era un físico brillante y pronto se entregó a fondo a aquella mortífera tarea. Pero, de pronto, el pacifismo heredado de su padre —sacerdote— pudo más que todo. Fuchs decidió que aquella arma era muy peligrosa y no convenía que estuviera en manos de una sola nación.

Así, con plena deliberación se propuso entregársela a los soviéticos. En su confesión, lo expresaba con estas palabras: «Cuando decidí informar a Rusia, establecí contacto por intermedio de un miembro del partido comunista soviético. Lo hice para lograr y mantener la paz. Tenía confianza completa en la política rusa y creía que los aliados occidentales permitían a propósito que Rusia y Alemania lucharan entre ellas hasta la muerte»

CONFESION DETALLADA

Fue un agente secreto extremadamente eficiente, pero sus actividades de espionaje no perjudicaron su trabajo legítimo. Formaba ya parte del grupo selecto que desarrollaba la bomba de hidrógeno y la verdad es que fue coinventor del producto acabado.

Pasó toda la información sobre la bomba a los rusos, explicando más tarde que puesto que había participado en su invención tenía el deber moral de hacerlo

Continuó formando parte del proyecto atómico hasta el lanzamiento de la bomba en Japón y posteriormente, realizó investigaciones sobre armas de plutonio en el establecimiento atómico británico de Harwell. Y allí fue cuando Klaus Fuchs se derrumbó ante una investigación de ... por motivos de seguridad.

Hizo una confesión total y detallada, citando a una docena de colaboradores. Entre ellos estaban los norteamericanos Julius y Ethel Rosenberg que fueron condenados a la silla eléctrica.

Al enviar a Fuchs a la cárcel, Lord Goddard, presidente del Tribunal Supremo, le dijo: «Ha puesto usted en peligro las buenas relaciones de este país con la gran república norteamericana con la que estamos aliados y eso no puede obtener el perdón. Quiero suponer que no lo ha hecho por lucro. Se engañó a sí mismo tan profundamente como puede hacerlo una persona como usted».

En la cárcel de Wakefield, Fuchs se ganó las simpatías de sus compañeros que le llamaban «doctor». Dedicaba su tiempo libre a resolver problemas de física y matemáticas

Al ser puesto en libertad, se marchó a Alemania del Este, donde fue recibido como un héroe a pesar de haber traicionado a algunos de los más destacados espías rusos

Desde entonces Fuchs ha hecho mucho por su patria adoptiva. Ha perfeccionado una cabeza atómica aire-aire utilizada ahora por las fuerzas aéreas soviéticas y alemanas del Este y es asesor de centrales eléctricas nucleares.

Veinte años después de su ignominiosa expulsión de Gran Bretaña, Klaus Fuchs ha encontrado por fin una patria definitiva.

(Fiel, Servicios especiales de EFE-F.I.)

MIRANDO LAS ESTRELLAS

Por José ASENJO SEDANO

DESDE Almería, carretera de Murcia adelante, pasado el Andarax, Rioja y sus naranjos, llegado al cruce de Tabernas, un indicador dice "a Granada". Enfilando la carretera, a la derecha queda la mole pétrea y alucinante de sierra Alamilla, el paisaje desolado de los montes arenosos y el cauce ancho del río, que parece venir de la Luna. Toda la tierra se va quedando abajo, hundida, conforme asciende la carretera estrecha y curva y a uno y otro lado quedan intactas, barridas por el viento, las casas de un poblado del Oeste americano abandonado por los peliculeros. Un vejete, con un mostrador de madera, bajo un chambao, aguarda a los posibles visitantes para mostrarles las maravillas del "westerns", donde los turistas deslumbrados se hacen fotos delante del "saloom" o del "hotel". La carretera sube estrecha y hasta difícil tratando de alcanzar la primera casa de peones camineros. Se cruza asustado un conejo o sale volando una perdiz que va tranquila sobre la fina cinta de asfalto. Lejos se ven más sierras. Montes desolados y tiernos. Alhama. Las tierras suaves de la Alpujarra almeriense, orillando la costa mediterránea. A los quince kilómetros, se alcanza la segunda casa de peones camineros y, al enfilar la cuesta que baja, se avista Gergal pegada a la sierra. Verdes, ocres y grises. El pueblo, con sus casas blancas y pequeñas, se escalona al pie de un castillo de color gris claro y suave, entre medieval y cuento de hadas. Se entre en Gergal por un puente y una curva estrecha, casi callejón, que te deja en el mismo corazón del pueblo. Una vez, no hace mucho, me encontré de cara con una banda de música (eran fiestas y había colgaduras y bombillas) y, otra, tuve que dar marcha atrás para dejarle paso a un camión que entraba en la curva con malos modos. Pasada la plaza y la casa-cuartel de la Guardia Civil, siempre por un camino estrecho, se llega a la carretera, los álamos y el horizonte despinado con manchas redondas de nieve en las cumbres de sierra Nevada. Enseguida, a la derecha, está la subida al Calar Alto, que es el observatorio astronómico hispano-alemán, cuyo objetivo inmediato, al parecer, es el descubrimiento de nuevas estrellas. No hace mucho se pudo ver el nacimiento de un nuevo sistema planetario, a mil quinientos años luz, similar al nuestro.

Cuesta pensar que en este tiempo, en el que los ojos se han vuelto ojos-topo de tanto caminar por galerías de pensamientos oscuros, haya quien se pase las horas, los días o los años delante de un telescopio como un navegante en el puente enmedio del mar.

Por la Historia sabemos cómo los pueblos más antiguos alcanzaron en parte la civilización mediante la contemplación de los astros. Egipto, las culturas precolombinas, son exponente del resultado de ese misterio atrayente, como si desde siempre el hombre estuviera convencido de su destino estelar, seguro de que presente y futuro depende de la marcha de ese complejo sistema universal perfectamente cronometrado en el que taxativamente se cumplen sus leyes, que son como la vara mágica que mantiene en vilo, en perfecto equilibrio, todo el tinglado fabuloso de la creación. El hombre podrá ignorar, incluso desafiar esas leyes pero, aun a su pesar, estas acabarán por cumplirse. Es más, si algún día esta Tierra en que vivimos, por nuestra voluntad, saltara hecha pedazos, ello sólo sería posible por obediencia de la Naturaleza a esas leyes inexorables.

Lo queramos o no, las estrellas marcan nuestro camino. Todo está escrito en las estrellas. Es posible que esto no sea sólo una frase. Quién sabe la verdad que pueda encerrarse en el conocimiento lógico de las cosas. Una estrella vista en Oriente anunció a los Magos que un Salvador le había nacido al Mundo y, sin conocerlo, se encaminaron en su seguimiento hasta el palacio de Herodes, para decir simplemente que habían visto una estrella que no se parecía a las demás y que se había detenido justo sobre Belén.

¿Será verdad que haya tantas estrellas como hombres? ¿Que, para bien o para mal, cada uno tiene la suya?

La vida, esa mezcla de realidad y de misterio, debe encerrar muchos más secretos de los que nosotros podamos sospechar. Apenas si nuestro conocimiento roza la superficie de las cosas, sin calar la piel de la verdadera esencia del vivir y del existir, de la muerte y de la eternidad. Puede que no nos demos cuenta de que sólo conocemos un mero plano de la realidad, un solo estrato (la historia) del tiempo y del espacio, sin captar en su inmensidad que somos parte necesaria de la vida, en cuanto visión absoluta del Creador.

Ahora, en Calar Alto, en lo posible mejor observatorio astronómico del Mundo, al decir de los expertos, los sabios, sobre la nieve de las cumbres, en el silencio de la noche, espiarán el nacimiento de las estrellas, lo mismo que el nacimiento de cada hombre. Y hay que pensar que mientras las estrellas, vivas y luminosas, sigan naciendo, no se acabará la esperanza, el hombre, sobre la Tierra.

TRABAJOS DE CALIDAD

TALLERES GRAFICOS

DIARIO DE BURGOS

SAN PEDRO DE CARDEÑA, 34

TELEFONO: 21 73 58

M.E.C.D. 2017

HACIA UNA SOLUCION EN BOLIVIA

El coronel Natusch está dispuesto a abandonar

Ayer se reunió el Congreso y se formó una comisión negociadora eclesiástica

La Paz (Efe). — Por quinto día consecutivo, La Paz es escenario de violentos incidentes consecuencia de la oposición al régimen del coronel Natusch.

El domingo se produjo el bombardeo aéreo del palacio presidencial y dos aviones de la fuerza aérea sobrevolaron La Paz disparando sus armas contra la población, con el objeto de dispersar a estudiantes y obreros que se habían congregado para protestar contra el régimen.

Según datos obtenidos por la agencia «Efe» en hospitales, el balance de víctimas, hasta el momento, es de diecisiete muertos y medio centenar de heridos. Las cifras oficiales son doce muertos.

Trece personas murieron en el curso de los incidentes registrados el domingo en La Paz, y cerca de cuarenta personas fueron heridas, según los datos de los hospitales. Ese día, los opositores al Gobierno del coronel Natusch levantaron barricadas en el centro de La Paz, durante la madrugada, y fueron dispersados por tanquetas del Ejército Más tarde se efectuó una operación conjunta de la infantería, la aviación y la Policía en las cercanías de la Central Obrera Boliviana, con el resultado de nuevas víctimas Durante todo el domingo se escucharon disparos en la capital

Los tiroteos continuaban hoy en algunos barrios, mientras por el centro la Policía y el Ejército patrullan destruyendo barricadas y dispersando las aglomeraciones. A mediodía, aviones de la fuerza aérea sobrevolaron La Paz a baja altura

HACIA LA SOLUCION

La Conferencia Episcopal Boliviana, a través de monseñor Genaro Prata, se ha constituido en mediador de la crisis y ha realizado intensas gestiones de mediación entre el Gobierno y la oposición.

Monseñor Genaro Prata estuvo esta mañana, por segunda vez, en el palacio presidencial y conferenció con el coronel Natusch Más tarde, el prelado informó que el coronel estaba dispuesto a renunciar si Guevara Arce accede a abandonar definitivamente la presidencia constitucional.

Esa información fue desmentida luego por el coronel Natusch

Asimismo, otra persona ha surgido como posible mediador: Luis Adolfo Siles Salinas, quien fue convocado a primera hora de la tarde al palacio de Gobierno. En fuentes próximas al presidente Guevara se dice que Siles Salinas está dispuesto a poner la presidencia en manos del Congreso De todas formas el coronel Natusch admitió esta mañana su «disponibilidad» a retirarse del palacio del Congreso.

El presidente del Senado, Leónidas Sánchez, afirmó a través de la emisora estatal que «la solución de la crisis está próxima»

Hizo un llamamiento al orden y convocó a senadores y diputados al palacio legislativo para celebrar una reunión urgente.

REUNION DEL CONGRESO

El coronel Natusch, a través de un breve mensaje difundido esta tarde por la televisión estatal, desmintió su renuncia a la presidencia. Afirmó que únicamente ha permitido la apertura del Congreso Nacional; sin embargo, no desmintió la versión dada por la comisión negociadora, de que «estaría dispuesto» a dejar el palacio presidencial

El Congreso se ha reunido esta tarde para buscar una solución a la crisis Un portavoz ha dicho a «Efe» que el Congreso no considera la posibilidad de que el ex-presidente Siles Salinas sea el hombre de transacción», que no tiene ninguna vinculación con el poder constitucional legislativo y que su nombre «no será tenido en cuenta».

DIMITE EL EMBAJADOR DE LA U.R.S.S.

Moscú (Efe). — El embajador de Bolivia en Moscú Serrate Reich, ha dimitido hoy de su cargo por no estar de acuerdo con el nuevo Gobierno de Natusch y presentó su «renuncia indeclinable» en señal de protesta por «el Gobierno de fuerza» que se ha hecho con el poder en Bolivia.

LOS ULTIMOS PRESOS POLITICOS CUBANOS

La Habana (Efe). — El último contingente de presos políticos compuesto por 382 personas, fue liberado de las cárceles cubanas este fin de semana, según confirmaron a la agencia «Efe» fuentes bien informadas.

Con la salida a la calle de estos presos se cumple el programa aceptado por el Gobierno de La Habana, tras el diálogo establecido con personas representativas de la comunidad cubana en el exterior.

A lo largo de los últimos meses —desde el primero de Enero de este año— han sido liberados un total de 3.600 presos políticos que cumplían condenas en los establecimientos penitenciarios de la Isla.

De ellos, tres mil habían sido condenados por delitos contra la seguridad del estado y los 600 restantes por intentar salir del país ilegalmente.

La mayor parte de los liberados este fin de semana, según añadieron las mismas fuentes, cumplían sus condenas en la prisión denominada «Combinado del Este» situada a pocos kilómetros de la capital cubana.

No hay entre ellos ninguna persona destacada en las actividades contra el Gobierno que preside Fidel Castro, ya que con la salida el pasado día 21 de Octubre de Hubert Matos sólo quedan en la cárcel opositores de segunda importancia.

No obstante, todavía permanece detenido en la prisión de «Puerto Boniato», cerca de Santiago de Cuba a unos 1 100 kilómetros de la Habana, el excomandante Eloy Gutiérrez Menoyo, de origen español

Gutiérrez Menoya se encuentra en un grupo de unos seiscientos presos políticos sobre los que el Gobierno cubano no noya, de origen español.

EJERCITO DE AMERICA: DEFENSA DEL CANAL

Bogotá (Efe). — La seguridad y defensa futura del canal de Panamá comenzó a debatirse hoy en Bogotá, en el marco de la decimotercera reunión de comandantes de Ejército de América.

Delegados de 18 países y observadores de organismos militares internacionales se reunieron esta mañana en esta capital para delinear la agenda de trabajo que tratarán durante siete días en privado y en medio de estrictas medidas de seguridad

LA TELEFONICA CORTA EL TELEFONO A LA O. C. U. Y A SU PRESIDENTE

García Pablos ha denunciado a la Compañía y pide se respete lo acordado por el Ministerio de T. y Comunicaciones

Madrid (Efe). — Las dos líneas telefónicas de la Organización de Consumidores y Usuarios (OCU) han sido cortadas en la mañana de hoy, según manifestó el servicio financiero de la Telefónica, el corte ha sido efectuado «por tener recibos pendientes de pago».

En un comunicado difundido esta mañana, la «OCU» manifiesta su decisión de no pagar los recibos telefónicos que incluyan el paso doble —«impuesto unilateral y clandestinamente por la Telefónica a los usuarios españoles»— en base a la resolución del Ministerio de Transportes y Comunicaciones del pasado 19 de Octubre, según la cual se suspende la aplicación del doble paso.

También han sido cortadas las líneas telefónicas a nombre del presidente de la «OCU», Antonio García Pablos, tanto la particular como las dos de su bufete de abogado.

GARCIA PABLOS: «QUE SE RESPETE LO QUE ACUERDA EL MINISTERIO»

Madrid (Efe). — «Pedimos que se respete lo que acuerda el Ministerio de Transportes y Comunicaciones» ha manifestado el abogado Antonio García Pablos, presidente de la «OCU» refiriéndose a la decisión de la Compañía Telefónica de cortar el servicio a los usuarios que se nieguen a pagar los recibos que contengan el paso doble.

El señor García de Pablos aludió, en una rueda de Prensa que ha tenido lugar este mediodía, a una resolución del Ministerio de Transportes y Comunicaciones publicada en el BOE con fecha de 19 de Octubre, en la cual se resuelve suspender la implantación de la tarifa de dos pasos cada tres minutos.

Basándose en esta resolución, el presidente de la OCU ha ratificado en la mañana de hoy la denuncia contra la Telefónica en el Juzgado número 9 de Madrid, por «manipulación y alteración del precio de las cosas» y ha denunciado el corte de las líneas de teléfono de su bufete de abogado, en el Colegio profesional de Madrid, por los perjuicios profesionales que la medida puede acarrear.

LOS EUROCOMUNISTAS EXPRESAN SU APOYO AL FRENTE POLISARIO

Madrid, (Efe). — Representantes de los partidos comunistas de España, Italia y Francia, tras visitar el Sahara Occidental y celebrar conversaciones con dirigentes del Frente Polisario, publicaron hoy un comunicado conjunto en el que reiteran su solidaridad a la lucha del pueblo saharaui y señalan la necesidad de que cese la "agresión Imarroquí" y se inicien negociaciones con el Polisario.

"Los representantes de los tres partidos —concluyó el comunicado— afirmán su voluntad de desarrollar su solidaridad política y material a la lucha del pueblo saharauí y al Frente Polisario. Se comprometen a desarrollar firmemente la solidaridad en cada uno de sus países para lograr que sus Gobiernos contribuyan a un acuerdo positivo del conflicto en esta región del Mundo. Esta solidaridad se expresará de nuevo en los mitines próximos que tendrán lugar, organizados por los tres partidos, en París, presidido por Georges Marchais, en Madrid, por Santiago Carrillo, y en Roma por Enrico Berlinguer"

HA COMENZADO EL JUICIO CONTRA DOS PRESUNTOS ASESINOS DE LORD MOUNTBATTEN

El suicidio de Robert Boulin amenaza provocar una crisis política en Francia

Dublín (Efe). — El juicio contra dos presuntos asesinos de Lord Mountbatten, ha comenzado hoy en Dublín en medio de unas impresionantes medidas de seguridad.

Desde primeras horas de la mañana, el tribunal especial antiterrorista que interviene en el caso, estaba rodeado por fuerzas de la Policía y el Ejército del Aire, sin que se pudiera penetrar en el recinto más que con credenciales y tras pasar varios cacheos.

Los dos acusados, Francis McGirl, de 24 años y Thomas McMahon, de 31 fueron trasladados desde la prisión de Portaoise, a 50 kilómetros de Dublín, hasta la sala del juicio, en una caravana de vehículos policiales, con agentes fuertemente armados.

GISCARD SE AISLA MIENTRAS CRECE EL MALESTAR EN FRANCIA

París (Efe). — El presidente de la República francesa, Valery Giscard D Estaing, anunció esta mañana una inesperada decisión de aislarse un par de días de la vida política parisiense, donde crece un grave malestar por las secuelas del suicidio del ministro Robert Boulin

Para tratar de dar con la solución de uno de los más tensos momentos de la quinta república, en el que algunos observadores ven el comienzo de honda crisis de régimen, el jefe del Estado francés reflexiona con más sosiego en su propiedad familiar de Chanonat.

La tormenta política que se barruntaba respecto al caso Boulin, ha terminado por estallar entretanto cuando un comentarista político Philippe Alexandre, reiteró hoy su acusación de que fueron los propios gaullistas los que denunciaron al ministro suicida, uno de los suyos. El RPR presentó una querella por difamación contra el periodista, quien sigue augurando que sus componentes decidieron desacreditar a Robert Boulin por estar dispuesto a aceptar el cargo de primer ministro.

Esta aceptación hubiera puesto en mala postura al partido gaullista, que en la actualidad hostiga en escaramuzas parlamentarias al Gobierno de Raymond Barre, pero no se atreve a derribarlo.

AYUDA A LOS PAISES CANDIDATOS A LA CEE

Estrasburgo (Efe). — En su informe sobre el proyecto de presupuesto de la Comunidad Económica Europea para 1980, la comisión correspondiente del Parlamento Europeo solicitó hoy, en Estrasburgo, una ayuda para los tres países candidatos al Mercado Común.

«La adhesión de Grecia, España y Portugal —subraya el informe —agravará las desigualdades regionales, debido al nivel de vida más bajo, a la falta de infraestructuras suficientes y a la preponderancia del sector agrícola en los tres candidatos».

En previsión de esas futuras dificultades, el informe propone una ayuda financiera, de ser aceptada por la comisión ejecutiva de las Comunidades y por el Consejo de Ministros de «Los Nueve», se incluirá en el presupuesto para 1981.

ENCUENTRO ECONOMICO ITALO-CHINO

Roma (Efe). — Los Gobiernos de Italia y China han acordado hoy lunes, potenciar las relaciones comerciales mutuas, que son todavía escasas.

Al acuerdo se llegó en el curso de un encuentro mantenido por el primer ministro chino, Hua Guofeng, y los ministros italianos de Industria, Comercio Exterior y Participación Estatal.

Posteriormente, Hua Guofeng se entrevistó con un nutrido grupo de empresarios públicos y privados italianos.

Con anterioridad a este coloquio, el primer mandatario chino se había reunido con el secretario de Estado de Asuntos Exteriores de la República de San Marino, cuyas relaciones con Pekín son estrechas, y posteriormente con una delegación del Partido Socialista.

Por la noche, Hua Guofeng invitó al jefe del Gobierno italiano, Francesco Cossiga, así como a los líderes políticos representantes diplomáticos, de la cultura y de los medios de difusión, a una recepción de gala en la Embajada china.

Rovira Tarazona, en México para firmar dos acuerdos

Visita Alemania el general Gabeiras

Estudio de la política emigratoria española

México (Efe). — El ministro español de Sanidad y Seguridad Social, Juan José Rovira Tarazona, se entrevistó hoy con el presidente de Mexico y anunció que el miércoles se firmarán dos convenios hispano - mexicanos.

Rovira Tarazona dialogó con José Lopez Portillo sobre los acuerdos de Seguridad Social, cuya discusión inició hoy con el director general del Instituto Mexicano del Seguro Social, Arsenio Farell.

Rovira Tarazona precisó que durante su actual visita a México firmará un convenio-marco general y un acuerdo sobre pensiones, que en su primera etapa implicará simplemente que los pensionistas de la Seguridad Social podrán cobrar su percepción en el otro país, en caso de desearlo.

Añadió que el acuerdo marco general puede incluir puntos como intercambio y preparación de personal, y señaló como ejemplo que México podría ayudar a España en cardiología y recibir auxilio en cuanto oftalmología y otorrinolaringología.

VISITA DEL GENERAL GABEIRAS A ALEMANIA

Bonn (Efe). — El jefe del Estado Mayor del Ejército español, teniente general Gabeiras, se ha entrevistado hoy con el subsecretario alemán de Defensa, en un clima que calificó a la Agencia «Efe» de «francamente cordial».

REUNION DE AGREGADOS LABORALES ESPAÑOLES EN EUROPA

París (Efe). — El subsecretario español de Trabajo, Gerardo Harguindey, presidió en París el pasado fin de semana una reunión de agregados laborales españoles en Europa para coordinar acciones de política emigratoria, se ha informado hoy en la capital francesa.

La reunión trató de los problemas de la emigración española a Europa en conjunto, y se detuvo a examinar el proyectado Congreso de la Emigración, que se celebrará en Madrid.

La colonia trabajadora española en Europa supera el millón de personas -- se ha estabilizado su aumento a falta de nuevas llegadas, tendiendo hacia la disminución por causa de los retornos.

Paliza y corte de pelo para "disidentes" checos

Praga, (Efe). — Cinco de los nueve disidentes detenidos el viernes, acusados de planear actos de terrorismo fueron puestos en libertad en la noche del domingo.

Se espera que también saldrán de la carcel los demás, según comunicaron personas allegadas al grupo de firmantes de la "Carta 77".

Los disidentes fueron interrogados sobre supuestos planes para asesinar al Jefe del Estado y del partido, Gustav Husak, y destruir un puente de Praga, según rumores.

A cuatro de los interrogados se les cortó el pelo y uno declaró haber sido maltratado. Los liberados son Jan Dednar (26 años), Ivan Dejmal (34), Jaroslav Kukal (30), Satopluk Karasek (35) y Jaroslav Suk (30).

Todavía están presos Miroslav Tyl (30), Jiri Bednar (31), Ivan Kyncl (26) e Yvan Rum.

Respete al peatón, conductor Cuando vas al volante él es el débil No abuses La fuerza la tienes en el coche, que no piensa Pero tú sí tienes obligación de pensar

M.E.C.D. 2017

NACIONAL

DESAPARECE LA ARQUETA DE SAN FORMERIO, EN LOGROÑO, PIEZA UNICA EN ESPAÑA, DEL SIGLO XII

Mueren tres hermanos, en accidente de tráfico

Logroño (Logos). — Una vez conocida la desaparición de la arqueta de San Formerio en la parroquia de Bañares, las investigaciones han descubierto que los asaltantes de la iglesia se habían llevado también unas vinajeras de plata sobre dorada, del siglo XIX y una imagen de la Virgen recién restaurada del siglo XVIII, intentando robar un cuadro de la anunciación del siglo XVII aunque al ver que se les rompía al sacarlo lo dejaron. Se dejaron asimismo otros objetos del siglo XV al parecer por no considerarlos de valor cuando sí lo tenían. El robo ocurrido esta madrugada en la iglesia parroquial de Bañares, ha causado estupor e indignación en toda La Rioja, dado que los sustraído es de gran valor tanto simbólico como material e histórico.

La arqueta de San Formerio es la pieza más valiosa, data del siglo XII, tiene esmaltes del siglo XIII con chapas incrustradas de los siglos X, XI y XII, en las que se dibujan castillos, leones, flores de lys, forrajes, y cuatro figuras humanas. Se ha calculado que esta arqueta podría tener un valor de un millón de dólares. Por lo que se ve los ladrones la abrieron en la misma iglesia y tiraron por el suelo los restos del Santo, cuyos huesos estaban enterrados en saquitos, abandonándolos en el interior del templo. La arqueta se la han llevado, era única en España y se consideraba como una de las obras artísticas más interesantes de La Rioja. El robo se perpetró por la puerta norte de la iglesia, justo encima de los cerrojos, lo que indica que los ladrones conocían bien el templo y sabían lo que se hacían. También la puerta de la sacristía fue forzada a martillazos.

Naturalmente la indignación se extendió desde las primeras horas de la mañana entre los vecinos de esta localidad riojana. Indignación que está creciendo en toda la provincia al ver cómo en los últimos meses casi en la totalidad de los pueblos de la Rioja alta han sufrido saqueos de este tipo.

CUATRO PERSONAS MUEREN EN ACCIDENTE

Sevilla. — Los cuatro ocupantes de un turismo matrícula SS-63687 resultaron muertos en el acto al chocar frontalmente contra el autobús matrícula A-86641, esta mañana, en el kilómetro 484,750 de la carretera nacional IV, Madrid-Cádiz, en el término municipal de La Campaña.

A consecuencia de la violencia del choque, producido por un adelantamiento del turismo que obligó a un camión a desplazarse al arcén derecho y salirse de la calzada fallecieron en el acto el conductor del turismo Luis López García, de 32 años, vecino de Madrid y los otros tres acompañantes del mismo coche, los hermanos Fernando, Juan Pedro y María Teresa Falante Serrano de 19, 20 y 24 años de edad los tres igualmente de Madrid, domiciliados en la calle Esteban de Villegas, 14.

ESPECTACULAR ATRACO EN SANTANDER

Santander (Logos). — Tres jóvenes desconocidos, con edad comprendida entre 20 y 23 años han atracado a las ocho de esta mañana la sede central del Banco Atlántico, en pleno centro de la ciudad. Los atracadores portaban sendas pistolas y se cubrían el rostro, dos con pasamontañas y uno con bufanda.

El importe del botín asciende a nueve millones trescientas mil pesetas, todo el dinero que para atender los pagos de primera hora había en la ventanilla de caja.

Los asaltantes permanecieron en el interior del Banco entre ocho y diez minutos. Según iban entrando los empleados eran introducidos en una dependencia aislada. A los encerrados les desposeyeron de su carnet de identidad, amenazándoles con represalias en el caso de que informaran a la Policía antes del transcurso de una hora.

La huida fue llevada a cabo en un vehículo propiedad de una de las empleadas que hubo de entregarles las llaves e indicarles desde la puerta dónde se hallaba aparcado.

La Policía fue alertada al filo de las nueve menos cuarto de la mañana cuando ya los ladrones habían tenido tiempo suficiente de salir de la ciudad.

NIÑA SECUESTRADA

San Salvador del Valle (Vizcaya). — María Luisa Echevarri Aristide, de 11 años de edad, logró escapar, este mediodía de una caseta o chabola donde un joven la había tenido encerrada desde primeras horas de la noche de ayer, en que la secuestró.

La pequeña fue encontrada por unos familiares y conducida a su domicilio de San Salvador del Valle donde permanece en cama en estos momentos, debido a que apenas ha dormido durante toda la noche, presa del lógico nerviosismo.

María Luisa Echevarri Aristide fue invitada por un joven en la noche de ayer a dar un paseo en motocicleta. Desde entonces se carecía de noticias sobre su paradero, causando la natural angustia no sólo a sus padres sino entre los numerosos vecinos de esta localidad minera.

DESARTICULADA UNA BANDA DE DELINCUENTES

Barcelona. — En una acción combinada de la Guardia Civil ha podido ser desarticulada la llamada «Banda de los Monos Azules», autores de una veintena de atracos con más de cuarenta millones de pesetas de botín, detenidos tres de sus presuntos miembros y un cómplice y recuperado dinero y efectos por valor de casi veinte millones.

Los «Monos Azules» venían actuando desde mediados del mes de Marzo del presente año, perpetrando robos a mano armada en entidades bancarias, en Barcelona y en la comarca del bajo Llobregat. El «modus operandi» era casi siempre el mismo, y solían vestir siempre monos o buzos de color azul y bata blanca, pretendiendo dar a sus asaltos un cariz político, con el que pretendían confundir las pesquisas policiales.

DROGADICTOS DETENIDOS

Valencia. — Veintitrés jóvenes que poseían drogas, diversos fármaco y jeringuillas para inyectarse, fueron detenidos por la Policía Municpal, en dos acciones sucesivas.

En la plaza de Lope de Vega los agentes interpelaron a cinco individuos, tres hombres y dos mujeres jóvenes, a los que ocuparon diversas porciones de hachís. Los detenidos dijeron que vivían en una finca deshabitada de la calle de Any, donde la Policía localizó a otros catorce, de ambos sexos y diversas nacionalidades, cohabitando en comuna: se les ocuparon igualmente diversas cantidades de fármacos alucinógenos.

SUCESOS LOCAL Y PROVINCIAL

Anciano muerto por atropello

En el término de Quintanas de Valdelucio, el turismo BU-9708-B conducido por Jesús Rodríguez Arce, atropelló al anciano Florentino Arroyo Calderón, de 81 años, vecino de aquella localidad, resultando muerto en el acto.

La Agrupación de Tráfico de la Guardia Civil practicó las diligencias de rigos.

OTRO MORTAL ACCIDENTE

Un mortal accidente de tráfico se produjo en la carretera Madrid-Irún, en el término municipal de Calzada de Bureba, a la altura del kilómetro 292.020.

El automóvil B-1977-E, conducido por Sergio Caboada Dobarro, de 26 años, invadió la parte izquierda y chocó con el camión S-69.890, conducido por Amador García Egido, de 39 años. El ocupante del coche ligero resultó muerto en el acto.

La Agrupación de Tráfico de la Guardia Civil practicó las diligencias correspondientes.

ACCIDENTE CON UN HERIDO EN EL PASEO DE LOS PISONES

Alrededor de la una de la madrugada del domingo, en el paseo de Los Pisones, el automóvil L-8293-A, conducido por Francisco Javier Mediavilla Díez, de 25 años, soltero, con domicilio en nuestra capital, calle Santa Agueda, número 34 se salió de la calzada y se estrelló contra la tapia de unas obras.

Resultó herido grave y fue ingresado en la Residencia Sanitaria de la Seguridad Social. El vehículo presenta daños de importancia, especialmente en su lateral izquierdo.

La Policía Municipal practicó diligencias.

HALLAZGO DE UN CADAVER

En Montecillo de Montija, por el médico de la localidad fue encontrado el cadáver de Félix Regúlez Arenal, de 35 años casado labrador natural y vecino de aquél término. Según parece, la muerte, fortuita, se produjo a consecuencia de una caída.

La autoridad judicial realizó las diligencias correspondientes.

INCENDIO EN SALINILLAS DE BUREBA

A la una de la tarde del domingo, en Salinillas de Bureba, se produjo un incendio en un pajar propiedad de Felipe Serrano Escudero, por causas que se desconocen. El fuego causó daños por valor de 132.000 pesetas. Quedó extinguido a las dos horas y media de haberse iniciado.

BREVE

ABUELA Y NIETA, MUERTAS EN ACCIDENTE

Cesures (La Coruña). — Carmen García Vázquez, de 75 años, viuda y su nieta María Luz García García, de ocho años, han resultado muertas y otros tres familiares de éstas heridos al ser alcanzada en un paso a nivel la furgoneta en la que viajaban por el tren expreso Irún-La Coruña.

DENUNCIA POR MALOS TRATOS A UNA NIÑA

Bilbao. — Jerónimo Nieto Muñoz ha sido denunciado por su mujer, María Teresa García Serra, de maltratar y causar lesiones, todavía sin pronosticar, a la hija de ambos, de 4 años de edad.

La mujer se presentó en la comisaría de Policía de Basauri (Vizcaya) y dio a conocer la acción de su esposo, a quien le han sido instruídas las diligencias previas.

BUSQUEDA DE UN GALEON

El Ferrol (Logos). — Es probable la existencia de un galeón hundido a la entrada de la ría ferrolana, cerca de la playa situada frente al pueblo conocido por Cariño. Estos días se observa el movimiento de buceadores de la Armada que realizan trabajos de investigación sobre los restos de una embarcación hundida en el mar y cuyas características parecen corresponden a un buque de guerra del siglo XVIII o principios del XIX.

SE SUICIDA UN RECLUSO

Santa Cruz de la Palma. — Luis Martín Jesús, de 21 años, recluso, que cumplía condena de ocho años por un robo con lesiones puso fin a su vida la noche del sábado al domingo último, ahorcándose con una sábana en la prisión de la isla de La Palma, según se ha sabido hoy.

INTERNACIONAL

EL TIFON «VERA» SE ACERCA A FILIPINAS

Manila. — La Compañía de Las Líneas Aéreas Filipinas, que comenzó hoy a evacuar sus aviones del aeropuerto de Manila, suspendió gran parte de sus vuelos nacionales ante la amenaza del tifón "Vera" que se acerca desde el Pacífico con vientos que alcanzan hasta 220 kilómetros por hora, comunicó un portavoz de la Compañía.

Algunas zonas de la parte central de Filipinas se vieron afectadas ya por los fortísimos vientos, mientras que la mayoría de las regiones del país se encontraban en estado de alerta.

PAREJA DE NOVIOS SE LANZA A UN ABISMO

Lima. — Una pareja se lanzó al fondo de un abismo frente al mar en el distrito limeño de San Miguel, según parece, como dramática culminación de un romance imposible.

Los suicidas no llevaban documentos personales que permitieran su inmediata indentificación.

Aparentemente el tenía 25 años y ella 20, y algunas personas dijeron haberlos visto mientras conversaban en voz baja sentados en una banca del malecón Bertolotto.

LA "MAREA NEGRA" LLEGA A TEXAS

Galveston. (Texas). — Las manchas de crudo procedentes del petroleo embarrancado y en llamas en el Golfo de México han alcanzado la costa de Texas.

Asimismo, se ha descubierto otro cadaver en el mar por lo que el balance de víctimas de la colisión entre los buques de bandera Libia el petrolero "Burmah Agate" y el carguero "Mimosa" ocurrida el pasado jueves asciende a 11 muertos y 21 desaparecidos.

OCHO ASESINATOS EN MILAN

Milán (Italia), (Efe). —Hace exactamente 50 años, la opinión pública norteamericana y del Mundo entero se conmovió por el asesinato de siete personas en Chicago: el sábado pasado, por un procedimiento similar, fueron asesinadas ocho personas en Milán, y no puede decirse que se haya alterado el pulso de Italia.

Tampoco es cierto que el grado de insensibilidad de Italia sea mayor que en otros países, sino que aquí, como en todos los lugares de violencia creciente, se ha producido una especie de adaptación al medio ambiente.

Exactamente, los extranjeros asesinados, por una banda criminal enemiga, fueron: El uruguayo Hector Martinez Leotti, el argentino Ricardo Antonio Garabito y el inglés Kevin William Robert Jones.

El resto de las víctimas fueron: Antonio Prudente, dueño del local milanés: Luigi Gava y su amiga Giuseppina de Liguoro: y otras dos mujeres, ajenas al parecer a la banda, la cocinera, Teresa Sabioneda, y su ayudante María Petruno.

Estas personas, en torno a las dos de la madrugada del sábado, esperaban una visita especial y la cocinera se encargó de prepararles cuatro platos de pasta.

ACUSADO DE VIOLAR A SU ESPOSA

Nueva York. — Un hombre del Estado de Nueva York ha sido acusado ante los tribunales de violar a su esposa.

Ronald Rafferty, de 31 años y habitante de Albany, tendrá que hacer frente a dicha acusación por haber tenido relaciones sexuales con su esposa el pasado 5 de Junio, mientras la pareja vivía separada en espera del divorcio.

El caso de Rafferty entra dentro de la nueva ley de protección de mujeres, porque con anterioridad un juez ordenó que "se mantuviese alejado de su esposa" mientras llevaban a cabo los trámites del divorcio.

CUENCA: EL DUEÑO DE UN CHALET MATA AL LADRON QUE INTENTABA ROBARLE

San Clemente (Cuenca). (Efe). — Un joven resultó muerto de madrugada de un disparo de escopeta del calibre 12, en las proximidades de un chalet llamado "El Monaguillo" en el término municipal de El Provencio (Cuenca).

Alrededor de las 5,30 de la madrugada del domingo el propietario del chalet y su mujer sintieron ruidos extraños en el exterior. El dueño de la finca observó a través de una ventana a unos individuos que intentaban forzar una de las puertas traseras de la casa.

El dueño del chalet hizo dos disparos al aire de intimidación, mientras uno de los individuos decía "al ataque capitán trueno". En esos momentos el dueño de la finca se cambió de posición y desde una de las ventanas de la fachada principal disparó sobre un individuo a unos tres metros de distancia, hiriéndole en el tórax, a la altura del corazón y causádole la muerte isntantánea.

VANDALICO ATENTADO

Astorga. (Efe) — El cementerio de la ciudad maragata de Astorga ha sido asaltado por unos gamberros desaprensivos.

Cuando el enterrador fue al cementerio, se encontró con más de 40 cruces que habían sido arrancadas y robadas así como varias lápidas y panteones destrozados.

M.E.C.D. 2017

anuncios por PALABRAS

Se reciben ininterrumpidamente de ocho y media de la mañana a seis de la tarde en DIARIO DE BURGOS (calle San Pedro Cardeña, 34) y de nueve y media a una y media de la mañana y de cuatro a seis de la tarde en TAGRA (calle Vitoria, 13) Teléfonos 211511 y 202852, y Agencias de Publicidad. — Precio: sesenta pesetas hasta diez palabras, cada palabra más seis pesetas.

Alquileres

DE LA FUENTE. — Deseo en alquiler ático pequeño no importa zona San Pablo 12, C. 6.º C.

DE LA FUENTE. — Alquila oficinas con 4 despachos y servicio en Plaza La Cruzada San Pablo. 12-C 6.º C

DE LA FUENTE. — Alquila entreplanta de 50 m² en calle San Francisco San Pablo, 12 C. 6.º C.

SANTOS. Alquilo locales, en Arzobispo Pérez Platero, 235 m² Calle Julio Sáez Hoya, núm 8. 6.º

VILUMBRALES. Alquila su piso sin gastos quítese molestias Vitoria. 163. 1.º

RITORT. Alquila o vende naves en Villalonquéjar 750 metros, muy baratas Reyes Católicos. 4

RITORT. Alquila entreplanta Reyes Católicos. 50 metros 20.000 mensuales Reyes Católicos. 4.

DESEO piso amueblado, cuatro habitaciones mínimo, zona céntrica Teléfono 441081 Horas: 1 a 3 tarde Sr Soto Días laborables

NECESITO piso amueblado para personas responsables. Teléfono 204900

ARRIENDO piso amueblado Capiscol. Informes: Telf 212922

ALQUILO nave industrial, 300 metros Polígono Villalonquéjar teléfonos 228686 223514.

ALQUILO piso a estudiantes. Telf. 213305

SE ALQUILA o vendo piso. Razón: teléfono 228689.

SE ALQUILA piso entresuelo en Plaza Mayor, propio negocio Teléfono 223018

SE NECESITA piso pequeño, económico. Teléfono 223786

PRIGO. — Alquila piso cinco dormitorios, salón, dos baños teléfono, amueblado Informes: Moneda 13.

ALQUILO apartamento, amueblado, con todas comodidades pequeño. Llamar 221969 y 219931.

VILUMBRALES. — Alquila piso amueblado, Gamonal, cuatro habitaciones. Vitoria. 163, 1.º B

Automóviles y accesorios

FUNDAS para su coche, confección y montaje en el día Arahuetes, San Isidro 13 — Teléfono 207327

AUTOMOVILES PEDROSA - Compra venta de toda clase de automóviles Stock mínimo ciento cincuenta vehículos para que usted pueda elegir Garantizados Facilidades hasta 24 meses Teléfonos 220047 y 227767

ALQUILER sin conductor coches nuevos todas las marcas Serv Auto» Sanjurjo 9. Teléfoon 222715

DUCAR. Automóviles vende las mejores marcas a mejores precios. Facilidades — Teléfono: 229107

BARRIADA ILLERA, Pedro. automóviles de ocasión Revisados Facilidades de pago todos los modelos. Teléfono 214756

EUROCASION es la garantía Trabado S L Agencia Oficial Citroen Peugeot. Carretera Madrid-Irún, kilómetro 234. General Sanz Pastor, número 6.

AUTOMOVILES Vidal Compra venta automóviles Vendemos toda clase de automóviles usados, totalmente revisados Facilidades hasta 18 meses Compramos su coche usado y se lo pagamos al contado Madrid 91. Teléfono 203461

ANTES de comprar su vehículo de ocasión véalos y compruébelos sin compromiso en Automóviles Ducar Casa la Vega, 15. Todas marcas.

EUROCASION. — Coches revisados y garantizados todas marcas y modelos Trabado S L. Carretera Madrid - Irún Km 234 Teléfonos 200543 - 200542. — General Sanz Pastor, número 6.

AUTOMOVILES 200 somos especialistas en coches de uno a tres años 127 un año. 128 un año 1.200 un año. R-5 dos años. R-12 dos años R-12 Familiar tres años 131 Perkins BU-C 132 Mercedes BU-B. Dodge Valiant Diesel Turbo 100 vehículos seleccionados nuestro lema es garantía y seriedad Garantía firmada por un año por mano de obra y materiales Vitoria. 200 Teléfono 220733

DKW-1.000 varias Sava 511 Avia 3.500 Citroen furgonetas Avia 1.000 isotermo Simca 900 Renault 4L Seat 1.430 y varios más Rueda calle Vitoria 19

JUAN vende 600-E, 850 127, 124, 1.430, 128, 131, 132, 1.600, 1.800, R-5, R-6, R-7 R-8, R-12-S, Simca 1.000 1.200 1.200-E 65 Palace, Dyane-6, C-8 Ford Fiesta, varios modelos más Garantizados por un año piezas y mano de obra Facilidades Vitoria 235.

AUTOCID, S. A. concesionario de Ford España vende todas las marcas nacionales en vehículos de ocasión Totalmente revisados de mecánica chapa y pintura facilidades de pago y nuestra garantía A-1 es inmejorable Visítenos en Carretera Madrid kilómetro 234 400 Teléfono 20 84 42 Abierto sábados todo el día

DUCAR, ocasión, automóviles revisados con plena garantía profesional en nuestros propios talleres. Últimos modelos Arzobispo de Castro, núm. 7. Teléfono 217054

SE VENDE Simca 1.200. Teléfono 204892.

VENDO motor «1.600» 15.000 kilómetros. - 45.000 pesetas. - 208969

OCASION vendo Seat 127 R-5, R-6. Seat 124, 1.430. Citroen Diane-6, Morris, barato, Seat 600, grandes facilidades, con garantía. Graje Arnaiz. Lealtad. 1 208768

AUTOMOVILES Vicente López, vende toda clase de vehículos y furgonetas industriales, garantizados a precios de ocasión. Visítenos. Pisones, 40. Teléfono 209667.

DESGUACES Martín, compra vehículos accidentados y para desguace, final calle Pisuerga. Crucero San Julián

VENDO Seat 127 y 1 200 Telf 201145.

VENDO Ranchera Ford y Seat 124 familiar Telf. 218107

PARTICULAR vendo Seat 127 y B.M W 1.800. Teléfono 209008

GARAJE Santa Cruz, N.º 27, vende Seat 1.430, 127, 850 y Citroen 2 caballos ASK. Impecables.

VENDO Seat 127, de particular a particular, como nuevo. San Francisco, 19 - 3.º D. 5 a 8.

¡OCASION! Vendo Fiat 2.300 especial, transformado. Habar, con aire dirección, 5 velocidades, faros alógeno y más extras Teléfono 208962.

VENDO Seat 600-E, BU-A, buen estado, particular. Telf. 221156.

VENDO 850. Interesados llamar al teléfono 200923.

SE VENDE Renault 4-F. Corralón de las Tahonas. 6 bajo.

AUTOMOVILES VARONA. Compra-venta de toda clase de automóviles y vehículos comerciales hasta 3.500 kilos. Garantizados Mínima entrada. Facilidades 6, 12, 18 y 24 meses. Madrid, 22. Teléfono 207087.

VENDO 127, buen estado. San Francisco, 19-3.º D, de 6 a 8.

VENDO Citroen 8, a toda prueba. 80.000 pesetas. Telf. 220135.

Colocaciones

FAMILIA con tres niños, necesita chica fija, con informes. Calle Vitoria 30 5.º, izqda.

GANARAN dineros efectuando sencillos trabajos caseros Escríbanos «Hispanotensa - Benidor» (Alicante).

SE PRECISA oficial mecánico de 1.ª. Razón. teléfono 223567 ó 209725

SE NECESITA empleada de hogar fija. Tel 226874.

SE NECESITA chica fija con informes. San Lesmes, 1-4.º izquierda

SE OFRECEN dos señoritas, cualquier trabajo. Llamar teléfono 220105.

SE NECESITA asistenta de 10 a 6, con informes Plaza de la Cruzada 6-8.º D.

SE NECESITA muchacha interna para matrimonio con dos niños de 6 y 11 años Razón: teléfono 203287

CHICA interna se necesita. Avda del Cid 6 bis 12 derecha Horas de 4 a 6

EMPLEADA de hogar fija necesito, con experiencia horas libres todo los días Presentarse de 9.30 a 2 Primo de Rivera N.º 2. frente estatuta El Cid

CONTINENTAL Planning proporciona gratis soluciones interesantes para sus horas extras Escribir Ref 63 Apartado Correos 12.105. Barcelona

¡ATENCION! Burgos: Para lanzamiento de artículo nuevo de gran impacto, buscamos distribuidor exclusivo capacitado para organizar grupos de venta directa. Solvencia moral y económica. Artículo sin competencia y beneficios verdaderamente interesantes Escribir Apartado 313 de Gijón. Referencia: «Concesionario».

EMPRESA de transportes de ámbito nacional precisa camiones de 12 toneladas para transporte de paquetería entre Bilbao. Barcelona Madrid Interesados dirigirse a los teléfonos: 4479208, 4472958 Bilbao.

MATRIMONIO sólo necesita asistenta de 8.30 a 5.30 Inútil presentarse sin informes y experiencia. Sanjurjo, 11-10.º derecha.

SE NECESITA chica para cuidar dos niños. Francisco Salinas, número 22-2.º izquierda.

SE NECESITA chica interna y externa. Calle General Mola, 24-26, 1.º D.

NECESITO chica fija. Informes: teléfono 213144.

INTERESA representante a comisión: visite capital y provincia introducido en librerías, papelerías, droguerías, estancos y similares, para ventas de postalería, critsmas, papel regalo, estampas, cuentos bolígrafos metálicos, artículos turísticos, etc Escribir con amplios datos y referencias a: Postales Apartado 268 Vigo.

NECESITO chica para casa. 8 horas. Informes Joyma. Calle Paloma, 41. Teléfono 205142.

OFRECESE señora limpieza, oficinas o centros comerciales, con experiencia Plaza Lavaderos 5-7.º 3.ª.

OFRECESE señora para cuidar niños o personas mayores o hacer labores de casa Eladio Perlado, N.º 19-2.º B, de 5 a 8.

OFRECESE joven, libre de servicio militar, con carnet de 1.ª. Teléfono 215181.

SE NECESITA empleada de hogar fija. Avda. Cid, 6, portería.

SE NECESITA chica fija. Teléfonos 203302 ó 202121.

EMPRESA internacional necesita matrimonios jóvenes o personal femenino, que reúnan las siguientes condiciones Dedicación plena, es decir no trabajar en ninguna otra empresa para que puedan firmar contrato con nosotros. Deseos de tener un trabajo bien remunerado y fijo durante todo el año. Tener cultura media, responsabilidad y capacidad de organización para nuevos puestos. Tener mayoría de edad. Si son ustedes las personas que buscamos, les ofrecemos: Incorporación en una semana. Promoción a nivel nacional. Seguridad Social. Ingresos de 50.000 a 70.000 pesetas mensuales Interesados presentarse en el Hotel Corona, de 5 a 8 de la noche. Atenderá el señor Diego.

Compras y ventas

COMPRO colchones lana. Teléfonos 206526 y 207608

ESTANTERIAS metálicas Dexión, montaje inmediato. Ruera. Vitoria. 19. Teléf 203887

BASCULAS ganaderas. Luremo Alfareros. 4.— Teléfono 207799

VENDO teja plana, de derribo. Llamar al teléfono 218991.

VENDO 600 pollas poniendo Telf. 215666.

SE VENDE teja plana en buen estado Razón San Juan. 40-3.º. Teléfono 207395.

SE VENDE máquina de serrar madera, de volante, de 800 m/m Tupi y Regruesadora, cruces para sepultura y portorcera metálica. Casillas. N.º 7. Miguel Hermanos. Telf. 208375.

SE VENDEN dos básculas «Bicerva». eléctricas. totalmente nuevas, económicas. Teléfono 209361.

VENDO cachorros pekineses. Telf. 220657.

LA OCASION. Vendemos máquinas de coser económicas. Variedad y garantía. Adaptamos muebles decorativos, también portátiles. Vea exposición: Junto Parque Bomberos.

Enseñanzas

ACADEMIA Corte y Confección «Cruz». Corte y prueba. San Juan. 37-3.º izquierda. Teléfono 207808.

PROFESORA nativa diplomada, da clases de inglés Teléf. 221378

PROFESORAS de E.G.B. darían clases particulares y Graduado Escolar. Calle Avellanos. N.º 4. 3.º D

INGLES se dan clases particulares. Teléfono 215172.

INLINGUA. Enseñanza. Traducción. Francés. Inglés. Alonso Martínez, 7-3.º. Telf. 206851.

LICENCIADA Químicas, da clases Física y Química, experiencia. Teléfono 208051

INGENIERO da clases de Matemáticas. Física, C.O.U. Martínez del Campo, 11-2.º D.

RECUPERACION Ciencias, Matemáticas. Física y Química. COU BUP. clases particulares, profesor Doctor Ingeniero Avellanos, 9 1.º. Telf 201509

INGLES. Clases particulares, Irlandesa licenciada. Información A. Muñoz. Telf. 207344

LICENCIADA en Exactas, da clases de Matemáticas. Teléfono 223786.

Fincas

VENDO piso económico. Calle Luis Alberdi, N.º 4-6.º C Informes: en el mismo de 11 a 2 y de 4 a 6.

VENDO apartamento Informes: Sanjurjo. 9 7.º derecha

DE LA FUENTE. — Vende piso General Mola cuatro habitaciones, salón dos baños Servicios centrales San Pablo 12-C 6.º C

SE VENDE piso de lujo, 150 m² en Avenida General Vigón Otamendi» Telf 222708

SE VENDEN locales Varias superficies Avenida del Cid Teléfono: 222708

PISOS, entrega inmediata carretera Poza frente colegio Villimar 4 habitaciones cocina aseo completo 2 terrazas calefacción central Información: Oficina obra Telf 222009

PISO lujo 249 m² dos plazas garaje Teléfono: 220591.- Reyes Católicos. n.º 2.

DE LA FUENTE vende piso calle Calzadas, 3 habitaciones y salón. 2 baños servicios centrales. San Pablo. 12-C. 6.º C.

PARTICULAR, vende piso décimo Vitoria 46 187 m² Edificio Gasset Teléfono 206867

VENDO parcela, próxima a Burgos Teléfono, 203452

PARTICULAR vende piso. Nuestra Señora Fátima, bloque A. n.º 2. 4.º-C Telf 219858

VENDO piso con garaje. a estrenar. calle Concepción Teléfono: 203859

SANTOS. Piso Fuentecillas 3 habitaciones calefacción - Precio muy interesante Calle Julio Sáez Hoya número 8, 6.º.

SANTOS. Vendo plazas de garajes Avenida del Cid Petronila Casado, calle Vitoria, Beyre (Isla) distintos precios Calle Julio Sáez Hoya núm 8 6.º

SANTOS Piso calle Vitoria 120 m² útiles, a estrenar con plaza garaje Primeras escrituras Precio interesante Calle Julio Sáez Hoya núm 8 6.º

SANTOS Apartamento. 2 habitaciones zona céntrica plaza garaje Primeras escrituras. Calle Julio Sáez Hoya núm 8 6.º

SANTOS. Piso General Mola 6 habitaciones servicios centrales, garaje Calle Julio Sáez Hoya núm 8 6.º

SANTOS. Piso San Francisco 4 habitaciones, calefacción individual exterior Calle Julio Sáez Hoya, número 8 6.º

SANTOS. Piso General Vigón 4 habitaciones, 2 baños servicios centrales Entrada mínima Calle Julio Sáez Hoya núm 8 6.º

SANTOS. Piso muy barato en General Yagüe 4 habitaciones, servicios centrales exterior Calle Julio Sáez Hoya núm 8 6.º

SANTOS locales en Gamonal Eladio Perlado desde 60 m² Parque Santiago 67 m².— Calle Julio Sáez Hoya, núm 8. 6.º

SANTOS piso lujo calle Concepción 210 m² servicios centrales con garaje Calle Julio Sáez Hoya núm 8 6.º

SANTOS Vendo oar, completamente instalado Para empezar el negocio en cualquier momento Calle Julio Sáez Hoya núm 8 6.º

PARTICULAR vende piso, 1.º 110 m² en calle Vitoria 71 Llamar teléfono 213146

SE VENDEN magníficas plazas de garaje en carretera Logroño y locales interiores razón: teléfono 213901 — Sólo tardes 6 a 8

SE VENDEN cuartos trasteros sueltos y plaza garaje barata San Bruno teléfono 213901. Sólo tardes de 6 a 8.

VILUMBRALES. Piso Carretera Logroño cuatro habitaciones exterior Entrada 500.000

VILUMBRALES Piso Camino Andaluces cuatro habitaciones exterior Entrada 400.000. Facilidades

VILUMBARLES. Piso calle Vitoria Gamonal. Calefacción exterior. Entrada 600.000

VILUMBRALES Pisos Grandmontagne Perlado Platero Arzobispo Castro Santiago: cuatro habitaciones exteriores Entrada desde 500 000

VILUMBRALES. Pisos varios calle Vitoria. Gamonal, incluso amueblados, desde pesetas 2 000 000

VILUMBRALES. Piso Parque Santiago. nuevo. exterior calefacción. cuatro habitaciones Entrada 700.000

VILUMBRALES. Piso carretera Poza cuatro habitaciones. exterior, muy económico

VILUMBRALES Locales de todas las zonas Gamonal desde 50 metros y desde 25.000 pesetas metro

M.E.C.D. 2017

anuncios por PALABRAS

Se reciben ininterrumpidamente de ocho y media de la mañana a seis de la tarde en DIARIO DE BURGOS (calle San Pedro Cardeña, 34) y de nueve y media a una y media de la mañana y de cuatro a seis de la tarde en TAGRA (calle Vitoria, 13) Teléfonos 211511 y 202852, y Agencias de Publicidad. — Precio: sesenta pesetas hasta diez palabras, cada palabra más seis pesetas.

VILUMBRALES. Vende bares, zona Gamonal, mucha clientela a precio de local, Vitoria. 163, 1.º.

VILUMBRALES. Pisos económicos, centro capital, San Francisco, Berenguela, Consulado, San Juan, Paloma. Entrada desde 600.00 pesetas.

RITORT. Vende o alquila hostal en Pancorbo, condiciones ventajosas. Reyes Católicos. 4.

RITORT. Pisos y apartamentos lujo, Reyes Católicos. «Gumen». poco desembolso.

RITORT Vende apartamento. Reyes Católicos. Edificio Para tres habitaciones, cocina y servicio, calefacción. — Precio ocasión.

RITORT. Piso superlujo. 450 metros Castellana. «Villa Maravillas». 8 habitaciones. estudio. garajes. urge vender. ocasión.

RITORT. Pisos y apartamentos, nuevo, zona Venerables. Poca entrada Facilidades.

RITORT. Piso residencia Los Cubos, cinco habitaciones, dos servicios, garaje, trastero. Ocasión.

RITORT. Pisos San Francisco, Consulado. Berenguela, San Joaquín. cuatro habitaciones exteriores. Entrada 500.000

RITORT Pisos Plaza Logroño Madrid. Alonso Sabio. Calefacción exteriores.

RITORT. Pisos San Juan. Salas. Colón. Paloma Cuatro habitaciones exteriores Poca entrada Económicos

RITORT Pisos Perlado. 3-34. Grandmontagne. Camino Andaluces. San Bruno Alfaro Santiago. Carretera Poza Fátima Exteriores Entradas desde 400.000

RITORT Pisos muchos pisos Calle Vitoria Gamonal; incluso amueblados desde pesetas 1.800.000

RITORT. Locales en todas las zonas, centro capiteal y Gamonal. desde 50 metros y desde 20.000 pesetas metro.

URGE venta piso calefacción central, tres dormitorios, salón comedor, cocina cuarto de baño dos terrazas. soleadísimo, calle San Bruno, tota precio: 2.650.000; entrada 795.000 resto 14 años ¡Unica ocasión! Agencia Palencia. Pl. Calvo Sotelo. 6.

PISOS constructor a comprador; Calzadas, antiguo cuartel Artillería, desde 6.000.000 5 habitaciones salón cocina. 3 servicios Plaza garaje: 170 m². Construcciones Hermanos Ortega. Informes — Obra o teléfono: 228377. Llamar 4 a 7.

PARTICULAR vende piso en calle Vitoria. 56 duplicado. Facilidades. Razón: Portería o teléfono de Madrid 2744505.

SE VENDE apartamento Avda. del Cid. 46, 9.º D. De 1 a 4.

SE VENDE piso. 4 habitaciones, calefacción central Razón: calle Vitoria, 139, 9.º 4.ª, de 4 a 7, tardes.

SE VENDE piso con calefacción. Calle Vitoria, 165-7.º I (de 5 a 9)

VENDO local de 40 metros o cambio por piso en Santander Informes: Telf. 210026.

VENDO piso a estrenar, 5 habitaciones, 2 aseos, garaje, frente a Capitanía. 224520.

VENDO piso exterior 4 habitaciones y comedor baño y servicio. 2 terrazas cubiertas Alhóndiga, 4-3.º 12.ª Teléfono 200893. tardes.

SE VENDE piso en Capiscol, 4 habitaciones, cocina y baño Razón: Pisones, 18-8.º K.

SE VENDE piso soleado, calefacción central. Teléfono 216395

SE VENDE piso en Huelgas, 4 habitaciones y baño y cocina. Razón Pisones, 18-8.º M. tardes.

SE VENDE piso. centro de Burgos, con servicios centrales, a estrenar, facilidades Informes teléfono 204039. Verle de 11 a 4 tarde.

SE VENDE piso. Avenida Reyes Católicos. Teléfono 227590

SANTOS Agencia Inmobiliaria necestia para sus clientes un apartamento preferiblemente zona la Isla Calle Julio Sáez Hoya N.º 8, 6.º. Teléfono 228754.

SANTOS. — Vendo piso, zona las Calzadas. 6 habitaciones, 3 servicios, calefacción Precio interesante. Calle Julio Sáez Hoya, N.º 8-6.º.

SANTOS. — Piso Alfolso X el Sabio. 4 habitaciones. 2 servicios, calefacción Calle Julio Sáez Hoya, N.º 8-6.º.

SANTOS. — Locales en Avda. del Cid, desde 85 m² en adelante. Calle Julio Sáez Hoya, N.º 8-6.º.

SANTOS. — Pisos Alfareros. 4 habitaciones, exterior. Calle Julio Sáez Hoya,, N.º 8-6.º.

SANTOS. — Piso Reyes Católicos, 4 habitaciones, servicios centrales, exterior Calle Julio Sáez Hoya, número 8-6.º.

AGENCIA Conde, ante la situación de los bienes mobiliarios (Bolsa, Acciones, Obligaciones, etc.), y con motivo devaluación de la moneda, haga sus inversiones en bienes inmuebles: solares, chalets. fincas rústicas. locales. Estudiaremos técnicamente su caso, sin compromiso alguno y con absoluta reserva. D. Domingo Conde Benito. Agente de la Propiedad Inmobiliaria, en Plaza Alonso Martínez. 7-A, 3.º derecha Burgos.

SE VENDE local de 108 m². Luremo. Alfareros, 4.

AGENCIA Conde. Si desea invertir en bienes inmuebles, acuda a nuestra oficina Si desea vender sus propiedades, visítenos sin compromiso Esta Agencia lleva más de treinta años dedicada. exclusivamente a gestionar la compra y venta de bienes inmuebles. Valoraciones sobre precios reales de mercado con seriedad, garantía y discreción absoluta. Plaza Alonso Martínez, 7-A, 3.º derecha. Burgos.

LOCAL comercial, vendo en zona Alfareros, 204 m² superficie, 4 metros altura, razón teléfono 227926.

VENTA de pisos en construcción muy adelantada en Paseo de los Pisones. N.º 32 Todas las viviendas son exteriores. muy soleadas Calefacción y agua caliente central Informes: en obra. teléfono: 222487

SE VENDE en Riaza, solar con servicios, 4.500 metros cuadrados y finca de 18 Has., lindando con carretera Riaza-Soria en 400 metros. Informes: teléfono 221150.

CARRETERA Poza, bloque Málaga, vendo piso 7.º, sin garaje. Santa Clara. 36-6.º derecha. Mañanas.

PARTICULAR vendo piso exterior, calefacción central. Teléfono 213339.

PRIGO. — Agentes Propiedad Inmobiliaria: Moneda, 13 (Centro); Vitoria, 175 (Gamonal).

PRIGO. — Barriada Inugara: dos pisos, tres dormitorios, salón. Calefacción, económico.

PRIGO. — Nave 800 metros cuadrados. Polígono Villalonquéjar. En venta o alquiler.

PRIGO. — Avenida General Vigón: cinco dormitorios, salón, calefacción central. Dos baños.

PRIGO. — Pisos San Bruno: cuatro habitaciones, calefacción central. Facilidades pago.

PRIGO. — Eladio Perlado: 100 m². Cuatro habitaciones, garaje. Estrenar. Tres terrazas.

PRIGO. — Federico Martínez Varea: tres dormitorios, salón, servicios centrales, terraza.

PRIGO. — Carretera Logroño: cuatro-cinco dormitorios, estrenar, exteriores, servicios centrales.

PRIGO. — Romancero: tres dormitorios, salón. cocina, baño, calefacción individual. Trasteros.

PRIGO. — Melchor Prieto: dos pisos, tres dormitorios, salón, calefacción. Buen precio.

PRIGO. — Plaza Comercial Bernardas: local 40 m² doblados. Ideal cualquier negocio.

PRIGO. — San Francisco: varios pisos, cuatro habitaciones, calefacción. Diversas alturas, precios.

PRIGO. — Cabestreros: tres y salón, baño, cocina, decorado. Precio: 1.900.000 pesetas.

PRIGO. — Local Pedro Alfaro: 200 m² y 200 m² nave. Doblable, 10 metros fachada.

PRIGO. — Calzadas: un sexto, cuatro habitaciones, garaje. Estrenar. Tres terrazas.

VENDO piso a estrenar en Gamonal. Servicios centrales. Facilidades. 226017.

VENDO piso semilujo, 4 habitaciones, salón y baño. cocina y office Con buhardilla y garaje incluído. Zona céntrica y parque particular. Llamar Telfs. 206298 y 200974.

SE VENDE piso económico, soleado. Grandmontagne 17-8.º C Tres habitaciones, salón. cocina y baño. Razón: teléfono 210746.

AVENIDA del Cid, 6 bis. Edificio Feygón, vendo amplio piso. Teléfono 201490. Tardes.

VENDO piso, calle Romanceros, 7-3.º D. Calefacción gasóleo. Ver de 8,30 a 9 tarde.

LOCAL vendo en calle Romanceros, 252 m², mucha altura. Teléfono 229398.

SE VENDE local en calle Subida San Miguel. Teléfono 228014.

SE VENDE piso muy económico, buhardilla y plaza garaje con trastero, céntrica. Informes: Alfonso X el Sabio, número 1-3.º izquierda.

VILUMBRALES. — Pisos nuevos, llave mano, Eladio Perlado, cinco habitaciones, dos servicios, calefacción, entrada desde 600.000 pesetas. Vitoria, 163-1.º.

VILUMBRALES. — Pisos en varias zonas de Gamonal, cuatro habitaciones, exteriores, entrada desde 300.000 pesetas. Vitoria, 163-1.º.

VILUMBRALES. — Vende entreplantas y local en calle Pedro Alfaro, barato. Vitoria, 163-1.º.

EXCELENTE piso, calle Vitoria. Barato. Véale y comprará. Albillos. Espolón, 22.

SANJURJO, amplio piso, buenas vistas y precio. Albillos. Espolón, 22.

BARATO, piso calle Madrid, sin gastos comunidad. Albillos. Espolón, 22.

PLAZA San Pablo, piso a estrenar, muchas facilidades. Albillos. Espolón, 22.

PISOS, pronta terminación, confort. Facilidades. Sobre 3.300.000. Albillos. Espolón, 22.

FINCA recreo Villafría, huerta y jardín, dos millones. Albillos. Espolón, 22.

BARRIADA Yagüe, finca 20.000 metros. Sólida inversión. Ocasión. Albillos. Espolón, 22.

GRAN piso Avda. Cid, 120 metros, toda comodidad. Albillos. Espolón, 22.

CHALET dos plantas, con jardín-solar, mismo Burgos. Albillos. Espolón, 22.

Ganados y aperos

VENDO 100 ovejas. Informes, Bautista Elvira Cabezón de la Sierra. (Verlas sábados y domingos).

SE VENDEN 100 ovejas churas, con señal en boca. Jesús Muñoz; Bañares (Logroño)

VENDO tractores revisados de 40 a 100 HP, varias marcas, Pedro Gómez García. Carretera de Madrid, kilómetro 234,400.

VENDO 9 ovejas con cría y 15 pares de palomas mansas, en Quintanavides. José Saiz.

VENDO ternero 8 días. Emiliano Riocerezo. Granja Santa Bárbara. Pisones.

Huéspedes

ADMITO chicos sólo dormir. Informes: calle 3-34, núm. 2, 3.º, D. Gamonal.

CAMAS, 170 pesetas; pensión completa y cama, 285. Puebla. 2-1.º.

HABITACIONES dobles o sencillas, sólo dormir o pensión completa, calefacción y agua caliente central. Teléfono 202559.

SE RECIBEN señoritas para dormir con y sin derecho a cocina. Paseo La Castellana. Teléfono 203365. Horas de 11 a 12 y de 4 a 5.

SE DA pensión. Teléfono 224049.

ALQUILO habitación céntrica. Informes, teléfono 222780.

SE BUSCAN chicos para compartir piso. Interesados: Calle Siete Infantes de Lara, número 3-2.º izquierda, de 3 a 6 de la tarde.

DOY pensión completa o dormir, céntrico. Plaza Mayor. Telf. 208627.

CEDO camas sólo dormir o matrimonio a convenir. Calle Francisco Grandmontagne, 13-9.º D.

SE BUSCA compañera para compartir piso y dos más sólo dormir. Teléfono 216313.

SE ALQUILAN dos habitaciones con derecho cocina, señoritas jóvenes. Eladio Perlado, N.º 19-2.º B (Gamonal).

CEDO habitación individual a caballero, sólo dormir. Plaza de Logroño, N.º 3-6.º C.

Muebles

SE VENDEN 9 sillas de bar tapizadas en escocés. seminuevas. Informes: Bar La Solera. Club

SE VENDEN 15 camas plegables, con colchón seminuevo. Informes: Hotel Fernán González.

Televisores

REPARAMOS a. día televisores todas marcas. «Tele-Orly». Teléfono 224139.

RADIO CARACAS Reparación televisores todas marcas a domicilio Instalación y reparación antenas colectivas e individuales Calzadas 18 Telf. 221529.

RADIO TV CARLOS Reparación a domicilio de televisores todas marcas Instalación y reparación de antenas colectivas e individuales Teléfono 217579

Pérdidas

EXTRAVIO perra de caza, roja clara. Collar marrón nuevo. Teléfono 212035.

PERDIDA perro Pointer, color blanco, 7 meses. Morco. Reyes Católicos. Teléfono 201425, mañanas. Preguntar Enrique. Se gratificará.

Traspasos

TRASPASO bar Esperanza. Alfareros. 2.

Varios

SE HACEN trabajos de albañilería y reformas Teléfono 215654

ALARMAS. — Proteja su piso establecimiento comercial con Tronic seguridad Sistemas electrónicos Informes: teléfono 201207

REPARO puertas-ventanas aluminio hierro, a domicilio Teléfonos 214290-200321

SE HACEN trabajos pintura general, pastas rayadas, moquetas, etc. Telfs 218072 y 223579, de 1 a 3 y de 7,30 en adelante.

APLICACIONES PISA Todo tipo de trabajos de pintura. papeles y moquetas. Teléfono: 210711

ACUCHILLADOS y barnizados, colocación parquet Telf. 214603.

SE HACEN tabajos de albañilería. —Teléfono: 219427.

CREDITOS diversos. Acepting Leasing Personales. Descuento de letras Telf 953-233927. Mañanas

Offset

y toda clase de trabajos tipográficos en TALLERES GRAFICOS «Diario de Burgos» Calle San Pedro Cardeña, 34. Teléfono 217358 y «Papelería Tagra» calle Vitoria, 13 Teléfono 202852.

NUESTROS TELEFS.:

Redacción: 217280

Administración: 211511 y 211596

TRABAJOS DE CALIDAD

TALLERES GRAFICOS

«DIARIO DE BURGOS»

M.E.C.D. 2017

ARANDA

¿SE VA A TERMINAR EL PARQUE INFANTIL DE TRAFICO?

BECAS MICHELIN PARA ESTUDIOS DE GRADO MEDIO Y SUPERIOR

En la tarde del pasado sábado ha tenido lugar en la fábrica Michelín, de Aranda de Duero el acto oficial de entrega de becas para estudios de grado medio y superior, cuya concesión ha iniciado esta empresa en el presente año y que se encuentran destinadas a hijos de miembros del personal de la misma.

A este nuevo beneficio social de la empresa Michelín se han hecho acreedores, previo concurso de méritos, los jóvenes siguientes:

—Angel Poza Pascual, hijo de don Antonio Poza Cristóbal, residente en Aranda.

—Mariano Alvarez Redondo, hijo de don Pedro Alvárez Zayas, residente en Aranda.

—Luis Herrero Delgado, hijo de don Primitivo Herrero Alvárez, residente en Aranda.

—Estrella Fernández Gutiérrez, hija de don Mariano Fernández Benito, residente en Aranda.

—Margarita Juarranz Sanz, hija de don Benicio Juarranz Sanz, residente en Aranda.

—Inmaculada Ramiro Sanz, hija de don Honorio Ramiro Miguel, residente en Aranda.

—Guillermo de Pablo de la Cámara, hijo de don Lucio de Pablo Blanco, residente en Villalba de Duero.

—Justo Salvador Criado Casado, hijo de don Juan Criado Hernando, residente en Villalba de Duero.

—Ignacio Escudero Camarero, hijo de don Isidro Escudero Salvador, residente en Berlangas de Roa.

—María Soledad Martín Villán, hija de don Fernando Martín del Val, residente en Tórtoles de Esgueva.

El importe de cada una de estas becas es de 225.000 pesetas a lo que en su momento habrán de sumarse las cantidades correspondientes a gastos de matrícula y libros.

En este acto de entrega, don Antonio Sánchez Martín, director de la factoría, dirigió unas palabras de felicitación y estímulo a los becarios y sus familiares, expresando su esperanza de pleno éxito en los estudios a estos futuros profesionales, para satisfacción de sus familiares y de la empresa.

Finalizada la entrega, tuvo lugar un lunch en los locales del comedor de a fábrica.

TAMBIEN EL DOMINGO FUERON VISITADOS LOS CEMENTERIOS

Si dijimos que el pasado día primero de Noviembré, siguiendo la tradicional costumbre fueron numerosos los fieles que visitaron nuestros cementerios, en razón a haberse declarado este año laboral dicho día, también fueron numerosos los que el pasado domingo, se desplazaron a tan santos lugares para rendir su tributo a sus deudos.

¿SE VA A TERMNAR EL PARQUE INFANTIL DE TRAFICO?

Circulan insistentes rumores de que el Parque Infantil de Tráfico ubicado en una de las plazas del Polígono Residencial, que el anterior Ayuntamiento pensaba inaugurar, se va a terminar por fin.

Parece ser que existen indicios de que las obras de terminación de dicho Parque, se van a reanudar y creemos que esta vez la cosa va a ir en serio, es decir, que van a dar comienzo las obras que han de culminar con la terminación completa del Parque.

Nada mejor que dar cima a estas obras, precisamente en este año que se dedica al año internacional del niño, de esa manera lo que el pasado Ayuntamiento no consiguió, lo va a lograr el primer Ayuntamiento democrático.

YA SE ESTAN REALIZANDO LAS OBRAS DE LAS DOS AULAS DE PARVULARIOS EN EL GRUPO «VIRGEN DE LAS VIÑAS»

Ya se está trabajando intensamente en la realización de las obras tendentes a la construcción de dos aulas para parvularios en el grupo escolar «Virgen de las Viñas» con lo que, en principio, se dará cumplimiento a los deseos y necesidades de los vecinos del barrio de Santa Catalina.

El recinto vallado en que se encuentra ubicado el mencionado grupo escolar de «Virgen de las Viñas» ya se va quedando reducido para albergar a tantas aulas, o mejor dicho el patio que le circunda, que sirve de recreo a los numerosos niños de ambos sexos que acuden a sus aulas.

Como el ritmo de crecimiento de este barrio es enorme, diríamos que imprevisto, ya se están buscando terrenos que sean capaces de que en los mismos se puedan edificar más aulas o tal vez un nuevo grupo para suplir la escasez de puestos escolares que, si bien cuando se construyó este grupo, cumplía las finalidades que se perseguían, hoy, a medida que van transcurriendo los años, se deja sentir más y más esa deficiencia.

Creemos que en cuanto a terrenos municipales se tropezará con algunas dificultades y los de propiedad particular, es lógico que adquieran precios astronómicos teniendo en cuenta la demanda existente de terrenos que hay en esa zona, que, si antaño eran tierras agrícolas, hoy, merced a ese crecimiento de que hemos hablado, son solares y por tanto de superior cotización.

SIGUE EL TIEMPO BUENO

Con muy pocas variantes continúa el tiempo bueno de días soleados y excelentes temperaturas, pero de noches más frías, aunque sin llegar al extremo de las grandes y temibles heladas.

Las labores de recolección y arranque de tubérculos, tanto de patata como de remolacha, siguen a su ritmo, siendo aprovechado este buen tiempo por los labradores que se desviven por realizar esas operaciones lo antes posible, antes de que pueda producirse un nuevo cambio en sentido negativo.

FARMACIA DE GUARDIA

Don Indalecio de las Heras Arranz, en Arias de Miranda, 30.

LERMA

EL ULTIMO PLENO MUNICIPAL Y OTRAS NOTICIAS

En la última sesión plenaria del Ayuntamiento se trató sobre la rectificación de los plenos a celebrar, por haberse comprobado en la práctica que al celebrarse cuatro sesiones permanentes cada mes, las sesiones ordinarias carecen de interés, por su exceso, máxime si se tiene en cuenta que de surgir algún asunto de interés puede convocarse un pleno extraordinario.

El asunto levantó polémicas de diversos ediles por lo que sometido a votación secreta se acordó celebrar una sesión de pleno cada mes por cinco votos a favor tres votos en contra y uno en blanco, lo que hace que los futuros plenos se celebren el día 30 de cada mes, convocándose las sesiones extraordinarias que se precisen.

Pasa la Corporación seguidamente a tratar de la nueva organización del servicio de agua potable que actualmente es deficitario de los fondos municipales, por lo que se propone un reajuste que se aprueba para elevación a la superioridad y se crea el sistema del cobro de los recibos por conducto bancario.

Se somete a la aprobación del Ayuntamiento, la posible aportación municipal para la ejecución de las obras del colector denominado de Valdearrelizo y pavimentación de la A.G.P. de Rivera con una cuantía de 2.400.000 y 1.250.000 pesetas respectivamente acordándose elevar petición de ampliación de plazo ya que no se hallan ultimados los proyectos correspondientes, concediendo a la presidencia un voto de confianza para que practique las oportunas gestiones al efecto

La presidencia da cuenta del resultado obtenido en el último viaje a Madrid, para gestionar los posibles variantes en el Plan General de Urbanización que dé unas mayores facilidades de edificación tanto en el casco urbano como al entorno de la villa, quedando la Corporación enterada.

Se da cuenta de comunicación recibida del Gobierno Civil sobre la existencia de instalaciones ganaderas en el término municipal y se acuerda facilitar lista detallada de las mismas

Por último en el asunto de ruegos y preguntas, interviene el edil Sr. Labrador Aguado para solicitar que los asuntos que se llevan a la Comisión Permanente se lleven al pleno.

La Sra. Antón Blanco interesa si pueden celebrarse dos plenos al mes contestándole la presidencia que se pueden convocar cuando se precisen con carácter extraordinario, siguiendo las normativas legales.

A propuesta del Sr. Ortega Angulo se acuerda formalizar la ordenanza sobre ocupación de subsuelo ya que se está extendiendo la instalación de depósitos de carburante en la vía pública, bajo el subsuelo.

A continuación interviene el Sr. Labrador Aguado que hace uso de la palabra para lamentar el que no se imparta el segundo de BUP en el reciente Colegio abierto, contestándole la presidencia que no ha podido ser por la premura de tiempo con que ha tenido que implantarse el primero, hecho que ha ocasionado la matrícula de numerosos alumnos en otros centros fuera de la localidad. Interesa la Sra. Puyol se dote de calefacción el Colegio de EGB contestándole la presidencia que ya se ha obtenido un cupo de 35.000 litros de gasóleo con que se iniciarán a la mayor brevedad las pruebas y puesta a punto de la calefacción que interesa.

Después de una hora y treinta minutos se dio por terminada la sesión.

DIA UNIVERSAL DEL AHORRO

Ambas Cajas, Municipal y del Círculo Católico, han conmemorado el 55 Día Universal del Ahorro.

Los actos organizados por esta última el día 31, tuvieron como marco los salones del Teleclub, en el que se dieron cita numerosos matrimonios que habían celebrado sus bodas de oro matrimoniales a lo largo del actual año, que fueron obsequiados por dicha Caja del Círculo Católico de Obreros como asímismo sacerdotes que celebraban sus bodas de oro con el sacerdocio.

Los matrimonios obsequiados fueron los siguientes: Sarvelio Cantero García y Urbana Alvarez Villarroel de Peral de Arlanza, Víctor García Ordóñez y Joaquina Varola Temiño de Peral de Arlanza, Millán López Pérez y Emiliana Alameda Carazo de Santo Domigo de Silos, Toribio Izquierdo y Eufrasia Casado Ortega de Santibáñez de Esgueva Florentino García Serrano y Piedad Baños Ortega de Lerma, Eterio Santos Quevedo, e Irene Alvarez Rodríguez de Mahamud, Serafín Santamaría Sancho y Cándida Alonso Alonso de Mecerreyes, Felipe Arribas Juarros y Petra Alonso González de Mecerreyes, Leandro Pérez Alvarez y Alfreda Ballesteros Martín de la Granja del Cristo de Villahizán. En bodas de oro sacerdotales don Segundo Tejada Pozo, párraco de Madrigalejo del Monte, también recibió el aplauso de la concurrencia. Por último Marino Bravo Casado recibió un premio especial al ahorro familiar.

Los premios de Ayuntamientos fueron otorgados a Covarrubias y las Juntas vecinales de Revilla-Cabriada y Castrillo Solarana obtuvieron los establecidos para dichas entidades.

Seguidamente se proyectó la película «Toda una vida», cerrando el acto don Domingo Fernández Palacios, delegado de la entidad en Lerma.

Un vino español cerró el acto que resultó del agrado de la concurrencia al que asistieron los homenajeados, entidades, Ayuntamientos y primeras autoridades locales.

LA FERIA DE TODOS LOS SANTOS

Por el hecho de haberse suprimido la festividad de Todos los Santos, la feria, una de las más importantes de la provincia, resultó el día primero de Noviembre, con más tintas de funeral, que de una feria de transaciones, y es que los cambios de política también llegan a estas concentraciones. El primer golpe, muy fuerte por cierto, lo recibió esta feria cuando se decretó el cierre de la plaza de ganado de cerda, que aún cuando volvió a abrirse, de nada sirvió, lástima de plaza y dinero invertido en ella para el destino final que ha tenido.

En fin, pero vayamos con la feria, más vendedores que compradores registró la misma y nula asistencia de curiosos los barraqueros de brazos cruzados y el comercio sin vender un clavo, este fue el panorama de lo que se dio por llamar Feria de los Santos.

Ya en la noche tanto los bailes públicos como cerrados, volvieron a acusar la condición laboral del día y tampoco registraron asistencia.

Podemos decir que la única asistencia se centró en el cementerio donde numerosos familiares tuvieron un recuerdo para sus difuntos depositando gran cantidad de flores, siendo el recinto muy visitado como es costumbre tradicional

En cuanto a precios nada podemos consignar por cuanto las transaciones como decimos resultaron nulas.

NUEVO PUEBLO CON TELEFONO

Es muy posible que dentro del actual año, Santillán del Agua, cuente con el servicio telefónico ya que en principio ha sido subvencionado por la Excma Diputación provincial y los vecinos se hallan dispuestos a acometer la obra con todo entusiasmo. Queremos recordar que junto a la localidad citada se halla emplazada la playa artificial de La Presa y que el servio a instalar beneficiaría a no pocos burgaleses que desde la capital se trasladan en verano a gozar del ambiente y paisaje natural que reune el río Arlanza a su paso en tal punto.

JUBILACION

Han alcanzado la merecida jubilación los empleados municipales don Hipólito del Río Calvo, policía municipal que fue de nuestro Ayuntmiento y el Depositario del mismo don Bruno Diez Linares, éste último por enfermedad.

NUEVA SUCURSAL BANCARIA

El próximo lunes abrirá sus puertas una nueva sucursal del Banco Castilla en Lerma. Esta ha quedado ubicada en el número 2 de la calle General Mola, y se halla dotada de amplias instalaciones en consonancia, con la importancia de la villa. Con ella son siete entidades las representadas en Lerma, con oficinas abiertas y se ejecutan obras por otra entidad que abrirá también sus oficinas próximamente. Que Dios reparta efectivo para todos.

VARIAS

Ha salido a concurso la plaza de Juez de Instrucción de este partido, mediante anuncio que publica el B.O. del Estado en los últimos días.

Vencidos todos los inconvenientes surgidos se han posesionado los profesores del nuevo Colegio de B.U.P. y éste funciona ya con toda la normalidad.

Acabó la vendimia con resultados más que satisfactorios, para el cosechero habiendo oscilado los precios entre 7-8 pesetas kilo puesto en lagar

Nuestro Ayuntamiento ha adquirido los viejos lagares de la calle del Hospital al objeto de ampliar los accesos al casco urbano, al que seguirá la supresión del lagar de San Blas con el que se hallan en gestiones ya que su angosta calle, ocasiona frecuentemente accidentes hasta ahora por fortuna sin importancia.

En breve será expuesto el Plan de Urbanización de la Villa con las reformas introducidas en el mismo por nuestro Ayuntamiento que facilitarán la edificación en Lerma principalmente en su casco antiguo, para oir reclamaciones contra el mismo.

Han quedado incorporados al Colegio de E.G.B. de Lerma, los escolares de Fontioso y Cilleruelo de Abajo a partir del día 1 de Noviembre.

BONI

VINOS REGIONALES, S. A.

SOLICITA

DISTRIBUIDORES COMARCALES

PARA SUS

VINOS DE MESA

(6 ESTRELLAS RECUPERABLE)

y ESPECIALES

(3/4 FONDO PERDIDO)

Escribir, indicando zona y medios de distribución al APARTADO 41.035 de MADRID.

M.E.C.D. 2017

MIRANDA ⇦ ⇨ ACTUALIDAD

LA CONTAMINACION DE LOS DEPOSITOS DE AGUA PUDO PRODUCIR UNA GRAN TRAGEDIA COLECTIVA

Afortunadamente, hasta el momento nada hace suponer que la contaminación producida en los depósitos de agua de nuestra ciudad, haya producido otra cosa que las consiguientes molestias al quedar toda la ciudad sin suministro Pero es evidente que el riesgo ha existido y que pudo producirse una tragedia colectiva, porque para cuando se cortó el suministro, el vecindario ya había hecho uso del agua contamidada por el fenol derramado por la cisterna accidentada tres días antes en la autopista Burgos-Miranda. Menos mal. que al parecer la distancia existente desde el lugar en que se produjo la contaminación, hasta los depósitos, como asimismo que la sustancia contaminante no lo fuera en gran cantidad y por supuesto, la depuración que las aguas sufren antes de llegar a los consumidores, hicieron que los efectos nocivos llegaran muy diluídos. No obstante, ha habido que tomar toda clase de precauciones y a la hora de transcribir ésta crónica —noche del domingo—, todavía seguía la ciudad sin suministro, como medida precautoria, mientras que continúan los análisis y limpieza de los depósitos afectados.

De otra parte, digamos que para el vecindario, las molestias, con ser grandes, quedaron muy aminoradas gracias a la actividad de la Corporación Municipal que desde el primer momento puso a contribución su eficacia, poniendo a disposición de la ciudad, numerosas cisternas, indicando las fuentes naturales donde se podía tomar agua, dando directrices y advertencias en fin, realizando una gran labor para remediar en lo posible el problema.

Excelente también la colaboración de las ciudades cercanas como Burgos, Haro Vitoria Logroño, etc., etc., que colaboraron con el necesario material. Asimismo la Diputación provincial, puso a disposición de todos los mirandeses que lo necesitaban, servicio de autobuses para poder proveerse de agua de los manantiales de San Miguel del Monte. Y en cuanto al pueblo podemos decir con satisfacción que colaboró de principio a fin tomando las cosas con serenidad y ayudándose unos vecinos a otros Esperemos que hoy esté ya superado el problema y el suministro vuelva a normalizarse.

Lo sucedido ha servido para dejar demostradas dos cosas Primero que nuestras autoridades saben hacer frente a situaciones de emergencia, actuando con rapidez y acierto La segunda —ésta en tono grave— es que el actual sistema de suministro de agua potable a Miranda de Ebro —que ya hemos criticado infinidad de ocasiones— es totalmente deficiente, que está expuesto a toda clase de vicisitudes y que como en la presente ocasión puede dar lugar a un problema de incalculables consecuencias

Como se sabe, los depósitos de agua de Miranda se nutren de los manantiales de Valverde y San Juan del Monte Estos los de San Juan, son insuficientes para las necesidades de la ciudad y son los primeros de los que se hizo uso hace muchos años Sus caudales llegan a los depósitos a través de viejas conducciones, pero que son mucho más seguras que las que se utilizan para traer las aguas de Valverde, que son las que suministran el necesario caudal Desde Valverde a Miranda habrá unos ocho kilómetros de recorrido y las aguas transcurren primero por el río Oroncillo, para pasar después al viejo cauce de La Picota que las lleva directamente a los depósitos. Pues bien, todo ese largo recorrido lo hacen a cielo abierto y sobre cauces expuestos a toda clase de accidentes desde los cortes por desprendimientos, hasta la contaminación por materias vertidas en las aguas, como ha ocurrido en el caso que nos ocupa. De sobra sabemos que la obra a realizar es costosa, también que existe ya un proyecto e incluso, creemos que hasta fue aprobado pero lo cierto es que las obras deben considerarse de urgencia que no se puede esperar a que suceda otro accidente en el que pueda haber menos suerte. Un accidente al que están expuestos casi cuarenta mil habitantes No se puede esperar, hay que actuar con rapidez, porque el aviso ha sido claro y contundente.

En la foto de Juan Muro, podemos ver al vecindario mirandés, proveyéndose de agua potable de las cisternas puestas a su disposición en las calles de la ciudad.

HERNIADOS

IMPORTANTE NOTICIA PARA LOS HERNIADOS: En nuestro gran afán de superación y de ofrecer un perfecto aparato de contención de hernias, a todas las personas con problemas herniarios o postoperatorios, HERNIGAY ha conseguido fabricar un aparato cómodo e higiénico (por ser lavable). Pudiendo bañarse con él. Entre las novedades que se presentan, están la de un mínimo peso, larga duración, sin hierros ni flejes, ni enganches, usándolo el paciente se siente seguro, por adaptarse a sus hernias y contenerlas con comodidad. A medida y bajo molde, para ambos sexos. ESPECIALIDAD EN FAJAS ORTOPEDICAS PARA EVENTRACIONES Y COLUMNA HERNIGAY (marca registrada) Autorizado por la DIRECCION GENERAL DE SANIDAD N.º 826, Patente 171.982 Pelayo, 60, Pral. BARCELONA-1. Consulte a su médico.

VISITA EN BURGOS:

La Casa HERNIGAY, atenderá a los herniados el viernes, día 9 de Noviembre, en el Hotel Condestable, calle Vitoria N.º 8 de BURGOS. HORARIO: De 10 a 1: (visita gratuita).

BANCO INTERCONTINENTAL ESPAÑOL

(BANKINTER)

FUNDADO CONJUNTAMENTE POR BANK OF AMERICA Y BANCO DE SANTANDER

PRECISA

PARA SU ORGANIZACION DE BURGOS

JEFE DE PRODUCCION

SE REQUIERE:

- **Buen historial profesional demostrable y experiencia mínima de tres años.**
- **Se valorarán las titulaciones universitarias y comerciales.**
- **Auténtica vocación comercial y aptitudes para acceder a corto plazo a puestos de superior categoría.**
- **Se valorará experiencia en puesto similar, u otros en los que se haya tenido personal comercial a su cargo.**
- **Introducción en plaza.**

SE OFRECE:

- **Remuneración anual negociable según aptitudes del candidato.**
- **Incentivos económicos a la gestión.**
- **Posibilidades reales de promoción.**
- **Formación e incorporación a equipo altamente cualificado**
- **Incorporación inmediata.**
- **Se garantiza reserva total a colocados.**

Interesados enviar historial académico y profesional detallado a Referencia 12.108 Calle San Pablo, 8. Sección Ofertas

NOTICIARIO LOCAL

ASAMBLEA GENERAL DEL DEPORTE MIRANDES

Se convoca asamblea general del deporte mirandés, para el próximo juves, día 8 de Noviembre de 1979, a las ocho de la tarde, en los salones de la Caja de Ahorros del Círculo Católico, con el siguiente orden del día:

1.º — Exposición de las actividades realizadas, motivo del cese de los miembros de este Consejo y situación actual.

2.º — Estudio de las normas por las que se ha de regir la elección de los nuevos miembros del Consejo Local de Deportes.

3.º — Ruegos y preguntas.

Lo que se hace público para general conocimiento, en Miranda de Ebro, a uno de Noviembre de mil novecientos setenta y nueve.

ALCOHOLICOS ANONIMOS

Los grupos de familias Al-Anon están compuestos por esposos y esposas, parientes y amigos íntimos de alcohólicos. Si usted está buscando una solucion para los problemas que conlleva el convivir con un alcohólico nosotras en Al-Anon podemos ayudarles. También nosotras estamos familiarizadas con promesas que luego no se cumplieron, con buenas intenciones olvidadas, preocupaciones y noches en vela. También nosotras hemos visto nuestros seres amados en sanatorios, cárceles, o hemos confiado en una institución para una cura que nunca llegó a producirse.

Si usted tiene un ser amado que sea un bebedor, usted será bienvenido a nuestras reuniones. No tenemos credo, obligaciones, cuota ni deberes. Compartimos unos con otros nuestra experiencia fortaleza y esperanzas. Sus progresos pueden ser hechos a su forma y costumbres.

Meramente le invitamos a que nos de su asistencia en esta causa común.

Si desea conocer más sobre nuestro programa o siente que necesita ayuda, acude a:

Grupo Al-Anon. Domicilio social. Cruz Roja Española. Información de lunes a viernes. horas. de 6 a 9 de la tarde. Teléfono 310037.

DEL DIA UNIVERSAL DEL AHORRO

La Caja de Ahorros Municipal de Burgos celebró días pasados en nuestra ciudad varios actos con motivo del Día Universal del Ahorro. Entre ellos podemos resaltar la gran gala infantil celebrada el domingo, día 28, a las doce horas, en el Cine Mecisa. El acto de homenaje a la vejez celebrado el día 29, en el Teatro Cinema y la actuación del grupo «Gaviota» de Burgos el mismo día en el Cine ITI que puso en escena «Godspell».

Las tres salas se vieron abarrotadas de público lo que demuestra una vez más lo bien acogidas que son en nuestra ciudad esta clase de actividades, tanto entre los pequeños como entre jóvenes y mayores.

También con el mismo motivo, una representación de la citada entidad se desplazó a la Residencia de ancianos de San Miguel del Monte para obsequiar a todos allí internados.

Hacemos votos para que estos actos sencillos, pero llenos de humanidad sean más frecuentados en Miranda, pues despertará, no dudamos el interés de todos en el campo humano y cultural.

Muchos seres humanos. hermanos tuyos, que carecen de todo te necesitan Aplacando su hambre. habrás cumplido una primordial obra de Caridad.

EXITO DE LA EXPOSICION DE TALLAS DE GOYO GARCIA

Días pasados dimos amplia noticia de esta exposición que el pasado sábado quedó abierta en el Salón de la Casa Consistorial, en la que se puede admirar una amplia gama de la obra artística de ese gran tallista mirandés que es Goyo García Eguiluz La labor artesana realizada por Goyo, ya ha tenido amplio eco a nivel nacional y hoy, en el presente, podemos asegurar que el artista se ha superado a sí mismo, presentando una exposición de tallas magníficas, que están siendo elogiadas con admiración por cuantos visitan la exposición y son ya muchas las obras que han sido adquiridas y muchos también los encargos que está recibiendo Goyo, para realizar otras nuevas.

En la foto de Juan Muro, segundo de atrás a la derecha el notable tallista mirandés, al que felicitamos por su estupenda labor artesanal.

M.E.C.D. 2017

DEPORTES

Fútbol: RESULTADOS Y CLASIFICACIONES

PRIMERA DIVISION

Las Palmas, 1; Español, 0.
Ath. Bilbao, 2; At. Madrid, 1.
Valencia, 2; Sevilla, 1.
Rayo V., 5; Málaga, 1.
Barcelona, 1; BURGOS, 0.
Almería, 0; Gijón, 0.
Zaragoza, 1; Hércules, 0.
Betis, 1; R. Sociedad, 1.
R. Madrid, 2; Salamanca, 0.

	J.	G.	E.	P.	F.	C.	Ptos.
Spor. Gijón	8	7	1	0	22	9	15+7
R. Madrid ...	8	6	2	0	17	9	14+6
Salamanca	8	5	2	1	14	7	12+4
R. Sociedad	8	4	4	0	10	6	12+4
Español ...	8	3	3	2	11	7	9+1
Las Palmas	8	4	1	3	8	8	9+1
Barcelona ...	8	3	2	3	16	13	8
Sevilla	8	3	1	4	16	13	7—1
R. Vallecano	8	2	3	3	13	13	7—1
Valencia ...	8	2	3	3	11	13	7—1
At. Madrid	8	1	5	2	9	11	7—1
Málaga	8	3	1	4	8	13	7—1
Hércules ...	8	2	2	4	11	11	6—2
Almería	8	1	4	3	5	12	6—2
Zaragoza ...	8	2	1	5	12	13	5—3
Ath. Bilbao	8	2	1	5	11	14	5—3
BURGOS ...	8	1	3	4	7	15	5—3
Betis	8	0	3	5	5	19	3—5

SEGUNDA DIVISION (A)

Cádiz, 1; Palencia, 0.
Elche, 2; Osasuna, 2.
Oviedo, 1; Castilla, 0.
Santander, 2; Coruña, 0.
Valladolid, 5; Tarragona, 1.
Algeciras 1; Huelva, 0.
Granada, 3; Sabadell, 2.
Celta, 4; Getafe, 0.
Alavés, 2; Levante, 1.
Castellón, 0; Murcia, 0.

	J.	G.	E.	P.	F.	C.	Ptos.
Valladolid ...	10	5	4	1	18	7	14+4
Alavés	10	6	2	2	14	10	14+4
Murcia	10	3	6	1	12	6	12+2
Osasuna	10	5	2	3	26	16	12+2
Granada	10	6	0	4	19	13	12+2
Castellón	10	4	4	2	10	8	12+2
Cádiz	10	4	3	3	15	10	11+1
Castilla	10	4	3	3	12	9	11+1
Algeciras	10	4	3	3	10	9	11+1
Oviedo	10	4	3	3	9	10	11+1
Elche	10	2	6	2	9	8	10
Sabadell	10	4	2	4	10	11	10
Getafe	10	2	5	3	10	14	9—1
Huelva	10	3	3	4	7	11	9—1
Celta	10	2	4	4	10	12	8—2
Santander ...	10	2	4	4	7	10	8—2
Palencia	10	2	3	5	9	16	7—3
Levante	10	2	3	5	10	18	7—3
Coruña	10	3	0	7	11	18	6—4
Tarragona ...	10	1	4	5	9	21	6—4

TERCERA DIVISION

Béjar, 2; Valladolid Promesas, 1.
Castro, 2; Salmantino, 3.
Calahorra, 2; Sangüesa, 0.
Benavente, 0; ARANDINA, 2.
Venta de Baños, 0; Tudelano, 1.
BURGOS PROMESAS, 0; Naval, 0.
Corellano, 1; Rayo Cant., 1.
Peña Sport, 2; Torrelavega, 1.
Haro, 2; Santoña, 0.
Chantrea, 2; Cayón, 2.

	J.	G.	E.	P.	F.	C.	Ptos.
Peña Sport	10	5	3	2	15	7	13+3
Cayón	10	6	1	3	14	10	13+3
Sangüesa ...	10	6	1	3	13	10	13+3
Valladolid Pr.	10	6	1	3	19	15	13+3
ARANDINA	10	4	4	2	10	7	12+2
Salmantino	10	5	2	3	11	8	12+2
R. Cantabria	10	4	3	3	8	9	11+1
Calahorra ...	10	4	3	3	11	10	11+1
Haro	10	5	0	5	15	17	10
Tudelano ...	10	4	2	4	10	8	10
Béjar	10	4	2	4	8	10	10
Castro	10	4	1	5	12	14	9+1
Venta de B.	10	3	3	4	11	12	9—1
Santoña ...	10	3	3	4	5	7	9—1
Torrelavega	10	4	1	5	13	11	9—3
Naval	10	2	5	3	7	9	9—1
Benavente	10	3	2	5	7	15	8—2
Chantrea ...	10	3	2	5	17	12	8—2
BURGOS PR.	10	2	2	6	9	17	6—4
Corellano ...	10	1	3	6	7	18	5—5

LA JORNADA PROXIMA

PRIMERA DIVISION

Las Palmas-At. Bilbao.
At. Madrid-Valencia.
Sevilla-Rayo Vallecano.
Málaga-Barcelona.
BURGOS-Almería.
Sporting-Zaragoza.
Hércules-Betis.
R. Sociedad-R. Madrid.
Español-Salamanca.

SEGUNDA DIVISION (A)

Cádiz-Elche.
Osasuna-Oviedo.
Castilla-Racing.
Coruña-Valladolid.
Tarragona-Algeciras.
Huelva-Granada.
Sabadell-Celta.
Getafe-Alavés.
Levante-Castellón.
Palencia-Murcia.

SEGUNDA DIVISION (B)

(GRUPO PRIMERO)

Leonesa-Guecho.
Zamora-Sporting At.
MIRANDES-Langreo.
Pontevedra-Ensidesa.
Huesca-Torrejón.
Logroñés-Orense.
Sestao-Ferrol.
Baracaldo-At. Madrileño.
Arenas-Las Palmas At.
Tenerife-Bilbao At.

TERCERA DIVISION

(GRUPO SEGUNDO)

ARANDINA-Venta de Baños.
Tudelano-BURGOS PROMESAS.

REGIONAL PREFERENTE

Racing Valladolid-SALAS.

RADIOS PARA COCHES

EN

AUTO-RADIO

BALBAS

PRIMERAS MARCAS
MONTAJES — REPARACION
SANTA CLARA 4 — TELEFONO 20 01 34

SEGUNDA DIVISION (B)

(GRUPO PRIMERO)

Leonesa, 0; Tenerife, 0.
Guecho, 1; Zamora, 3.
Sporting At., 1; MIRANDES, 0.
Langreo, 2; Pontevedra, 0.
Ensidesa, 1; Huesca, 0.
Torrejón, 2; Logroñés, 1.
Orense 1; Sestao, 2.
Ferrol, 1; Baracaldo, 2.
At. Madrileño, 4; Arenas, 1.
Las Palmas At., 2; Bilbao Ath., 2.

	J.	G.	E.	P.	F.	C.	Ptos.
Baracaldo ...	10	6	3	1	14	8	15+5
At. Madrileño	10	6	2	2	24	6	14+4
Langreo	10	6	2	2	13	6	14+4
Tenerife	10	6	2	2	9	5	14+4
Sestao	10	4	5	1	13	8	13+3
Torrejón	10	4	5	1	14	10	13+3
Zamora	10	5	2	3	13	9	12+2
Ensidesa	10	5	2	3	13	9	12+2
Leonesa	10	4	3	3	16	11	11+1
Mirandés	10	5	1	5	14	11	11+1
Arenas	10	4	1	5	13	14	9—1
Huesca	10	4	1	5	11	16	9—1
Bilbao Ath. ...	10	3	2	5	14	12	8—2
Logroñés	10	3	2	5	12	15	8—2
Las Palmas A.	10	1	6	3	12	17	8—2
Sporting At.	10	2	4	4	6	12	8—2
Ferrol	10	2	2	6	10	15	6—4
Orense	10	2	2	6	8	21	6—4
Pontevedra ...	10	1	3	6	9	16	5—5
Guecho	10	2	0	8	9	22	4—6

SEGUNDA DIVISION «B»

(GRUPO SEGUNDO)

Ceuta, 2; C. Sotelo, 0.
Eldense, 2; Valld'Uxó, 2.
Córdoba, 0; Lérida, 0.
Tarrasa, 1; Ibiza, 1.
San Andrés, 2; Diter, 2.
Jaén, 1; Linares, 2.
Badajoz, 1; Barcelona At., 1.
Sevilla At., 2; Onteniente, 1.
Gerona, 2; Jerez, 2.
Portuense, 0; S. Fernando, 0.

	J.	G.	E.	P.	F.	C.	Ptos.
Lérida	10	6	3	1	14	6	15+5
Linares	10	5	3	2	12	9	13+3
Barcelona At.	10	4	4	2	16	9	12+2
Calvo Sotelo	10	4	4	2	13	8	12+2
Eldense ...	10	5	2	3	12	8	12+2
Tarrasa	10	3	6	1	12	8	12+2
S. Fernando	10	5	2	3	10	8	12+2
Sevilla At.	10	4	3	3	16	11	11+1
Valld'Uxó ...	10	4	3	3	12	8	11+1
Córdoba ...	10	5	1	4	15	15	11+1
Portuense ...	10	4	3	3	9	10	11+1
Jaén	10	4	2	4	16	9	10
Ceuta	10	4	2	4	16	17	10
Jerez	10	3	4	3	12	15	10
Badajoz ...	10	4	1	5	12	19	9—1
S. Andrés ...	10	1	5	4	10	13	7—3
Ibiza	10	0	6	4	8	14	6—4
Gerona ...	10	1	4	5	10	21	6—4
Diter Zafra	10	2	1	7	10	19	5—5
Onteniente ..	10	2	1	7	6	14	5—5

REGIONAL PREFERENTE

At. Bembibre, 4; Leguna, 1.
Toreno, 3; Ciudad Rodrigo, 0.
Guardo, 3; Fabero, 0.
Universitario, 1; Tordesillas, 0.
C. Olímpico, 0; At. Astorga, 2.
Sanabria, 3; Cuéllar, 2.
Salas, 6; Medinense, 3.
At. Zamora, 1; Monterrey, 0.
San Lorenzo, 3; Leonesa Pr., 2.
La Bañeza, 4; Rácing Valladolid, 0.

	J.	G.	E.	P.	F.	C.	Ptos.
Guardo	10	7	2	1	22	14	16+6
At. Bembibre	10	7	1	2	22	6	15+5
La Bañeza ...	10	7	0	3	27	12	14
Fabero	10	5	4	1	24	11	14+4
Universitario .	10	5	2	3	14	12	12
Toreno	10	5	2	3	15	12	12+2
At. Astorga ...	10	4	3	3	18	16	11+1
C. Olímpico .	10	4	2	4	14	16	10
R. Valladolid .	10	5	0	5	20	23	10
S. Lorenzo ...	10	4	2	4	12	19	10
Medinense ...	10	4	1	5	13	21	9—1
Leonesa Pr. .	10	1	7	2	15	14	9—1
Sanabria	10	3	3	4	13	17	9—1
Salas	10	2	4	4	25	25	8
Cuéllar	10	1	6	3	12	14	8—2
Monterrey ...	10	4	0	6	12	21	8—2
Laguna	10	3	2	5	14	18	8—2
At. Zamora ...	10	1	4	5	9	15	6—2
C. Rodrigo ...	10	2	2	6	13	30	6—3
Tordesillas ...	10	1	2	7	9	16	4—6

OTRO MUERTO EN EL ESTADIO DE ROMA

Pero éste lo fue por un ataque cardíaco

Roma (Efe). — Según se informó hoy en Roma, otra persona resultó muerta en el estadio «Olímpico» de dicha capital ayer domingo, a una semana del trágico cohete que mató al espectador Vincenzo Paparelli. En esta ocasión se debió a un ataque cardíaco.

Luigi Agresti, de 17 años, se sintió enfermo un poco antes de concluir el partido Lazio-Juventus y poco después, antes de ser hospitalizado falleció

Este fue víctima de la emoción, pero no de la violencia, que ayer estuvo ausente de todos los campos de fútbol de Italia.

En todos los estadios se guardó un minuto de silencio en memoria de Vincenzo Paparelli aficionado del Lazio, muerto al ser alcanzado en la cabeza por un cohete disparado por un forofo del Roma en el «derby» del domingo pasado

Talleres Gráficos
Diario de Burgos

TODA CLASE DE IMPRESOS DE CALIDAD
FOTOGRABADOS

San Pedro Cardeña, 34
Teléfono 21 73 58

Papelería Tagra: Vitoria, 13
Teléfono 20 28 52

M.E.C.D. 2017

DEPORTES

MAÑANA, MIERCOLES EUROPEO

El Real Madrid sufrirá para eliminar al Oporto, en el «Bernabéu»

El Barcelona se paseará ante el Aris luxemburgués, en el «Nou Camp»

El Valencia intentará conseguir el milagro frente al Rangers, en Glasgow

Madrid (Colpisa). — Nuevamente un miércoles europeo a escena, en el que participarán los tres equipos españoles que continuan en competiciones continentales. Mientras para el Barcelona será un paseo su partido ante el Aris luxemburgués, el Real Madrid tiene un difícil compromiso ante el Oporto y el Valencia casi una insalvable eliminatoria en Glasgow ante el Rangers. Si ya en la primera eliminatoria nos quedamos sin nuestros tres representantes en la Copa de la UEFA, Atlético de Madrid, Sporting y Real Sociedad, en la segunda corre serio peligro de seguir igual suerte el Valencia en la Recopa. En el Real Madrid hay que confiar.

El equipo madridista recibe el miércoles en el estadio Bernabéu al Oporto. En el encuentro de ida se impuso el conjunto lusitano por 2-1. Por lo tanto el Real Madrid, para seguir adelante en la Copa de Europa necesita ganar por 1-0 ó por dos goles de diferencia si es que marca el Oporto. Esto es difícil ante un equipo, como el portugués, que juega muy bien al contraataque. Recordemos que en la pasada eliminatoria el Oporto empató en su casa con el Milán, para vencer después en terreno italiano. Pero las 250.000 pesetas que tienen de «prima» cada jugador madridista por pasar a los cuartos de final pueden ser un acicate suficiente.

Boskov sólo tiene una duda en la alineación que presentará ante el Oporto, que a su vez se presentará con la baja del centrocampista Costa. San José y Sabido están recuperándose de sus molestias. Ambos continúan renqueantes, será García quien ocupe esa demarcación. El resto serán los de siempre, con Roberto Martínez en el puesto del sancionado Juanito.

EL BARCELONA, DE PASEO

Con reseñar que el Barcelona ya se impuso en Luxemburgo por 1-4 ante el Aris puede dar una idea de lo que va a ser el encuentro del Nou Camp. El equipo de Rifé, en un partido que será poco más que un entrenamiento, goleará de nuevo a los modestísimos luxemburgueses, a pesar de las bajas por lesión de Asensi y Simonsen y de que el conjunto azulgrana alineará a varios suplentes.

EL VALENCIA, A SUFRIR

Hoy salió hacia Glasgow el equipo valencianista que el miércoles se las ha de ver con el potente Rangers. El empate a un gol conseguido en el partido de ida en el Luis Casanova hace peligrar la continuidad del Valencia en la Recopa. Sólo un extraordinario partido le podría salvar de la eliminación. Porque empatar por más de un gol o vencer le va a resultar tremendante complicado ante la potencia, velocidad y acoso constante por parte del equipo escocés. La expedición valencianista está compuesta por Manzanedo, Balaguer, Cuervo, Botubot, Arias, Tendillo, Castellanos, Saura, Bonhof, Solsona, Kempes, Giménez, Higinio, Subirats, Fabregat y Pablo. Hasta última hora, Di Sstéfano no dará la alineación.

GURUCETA DIRIGIRA EL PARTIDO ENTRE EL BURGOS Y ALMERIA

Para dirigir el encuentro Burgos-Almería, ha sido designado el colegiado guipuzcoano, Sr. Guruceta Muro.

Por cierto que según nuestras noticias, el Burgos tiene el propósito de fijar precios muy populares para este partido. A ver si es posible animar la concurrencia y nutrir los graderíos y las arcas, pues con las recaudaciones que se vienen registrando no se llega a cubrir los gastos de organización.

SUECIA VENCE A CHINA, EN FUTBOL

Shanghai (Efe). — La selección sueca derrotó a la de China, por un tanto a cero, en partido internacional amistoso de fútbol disputado hoy en esta ciudad, ante más de cincuenta mil aficionados.

MUNDIAL - 82

Felipe González desea que el Gobierno aclare las competencias de las delegaciones locales

Según el PSOE, éstas deben ser meramente deportivas

Propugna también la negociación Gobierno-Ayuntamientos para las obras de infraestructura

Madrid (Colpisa). — «Cuando sepamos las inversiones para el Mundial-82, diremos si estamos de acuerdo o no con el presupuesto y con su empleo. Pero no ponemos un techo a las inversiones. A lo mejor se gastan veinte o treinta mil millones en TV. Pues muy bien si a lo mejor después tenemos una buena televisión», manifestó el secretario general del PSOE, Felipe González, en el transcurso de una rueda de Prensa convocada para aclarar su posición respecto a la organización del Mundial-82.

A lo largo de toda la entrevista, de más de una hora de duración, Felipe González reiteró con frecuencia la posición de su partido de solicitar información del Gobierno, relativa a inversiones, competencias, infraestructuras, etc. Para Felipe González, la Orden Ministerial de 29 de Octubre de 1979, por la que se regulan la creación de delegaciones locales en las sedes, supone el mantener una zona de ambigüedad, sobre todo en lo relativo a las competencias de estas delegaciones. En una nota hecha pública por el PSOE se dice que el «Real Comité organizativo en sus actuales competencias y en las que delega a los Comités de las ciudades-sedes, sobrepasan las competencias meramente deportivas que les corresponden».

Dice también esta nota que el PSOE considera que mientras el Gobierno no aclare las diferencias entre la parte deportiva y las competencias de las instituciones y defina las relaciones excepcionales, en este caso, entre la Administración Central y la Administración Local, no hace más que agravar una situación insostenible y preocupante por las fechas. Por ello emplazan al Gobierno, para que con la mayor brevedad dé una clara y suficiente información a las instituciones: Ayuntamientos, entes autonómicos y parlamento y a la opinión pública sobre inversiones y gastos.

Felipe González dijo que en su reunión con el ministro de Cultura quedaron en crear unos entes intermedios que coordinen las relaciones entre la Administración central y la local. También manifestó que el Gobierno y los municipios de las ciudades sedes deben negociar, porque los Ayuntamientos tienen un esquema de prioridades de inversiones que no deben romper por el Mundial. Dijo asimismo que no se les puede imponer a los Ayuntamientos que alteren su plan de presupuestos, aunque hayan pedido voluntariamente ser sedes.

Pero lo que de verdad desea el PSOE es que el Gobierno informe sobre el Mundial en el Parlamento, y fundamentalmente, que el ministro de Cultura aclare o interprete delante de los parlamentarios y de los medios de información la Orden Ministerial de la constitución de las delegaciones locales.

«Yo salí aclarado de la reunión con Clavero Arévalo. Pero mi duda está en la interpretación que dé el Gobierno a la Orden Ministerial», dijo Felipe González.

El secretario general del PSOE insistió que las delegaciones locales deben tener competencias meramente deportivas, y que los Ayuntamientos deben intervenir en todo lo referente a la infraestructura. Aunque Felipe González dijo que «no creo que se puedan desligar completamente deporte y política. Así me lo han enseñado durante cuarenta años. Hasta «Viva er Betis manque pierda! tiene una cierta carga política». Sobre este mismo tema pero en otro orden de cosas, Felipe González manifestó que no se debe aprovechar nadie políticamente del Mundial.

En resumen, Felipe González se mostró absolutamente de acuerdo con las posiciones y criterios expuestos hasta ahora por los alcaldes de las ciudades sedes. Si las delegaciones locales tienen competencias meramente deportivas, se conforman con tener en ellas un solo representante de los Ayuntamientos. Pero desean que en las obras de infraestructura y en otras realizaciones, el Gobierno negocie con los Ayuntamientos.

Enrique PARADINAS

LA COMISION DEL MUNDIAL-82, EN BARCELONA

Barcelona (Efe). — La Comisión designada para revisar los campos del Barcelona y Español, con vistas al Mundial-82, ha llegado a Barcelona esta mañana.

A mediodía visitaron las instalaciones del Camp Nou, estando presentes el presidente de la Federación Española Pablo Porta y directivos del club azulgrana, aprobando en líneas generales el estadio para ser sede del Mundial-82.

Cuando la comitiva llegó al Camp Nou, se produjo un incidente, al negar un empleado del club la entrada a los informadores que no llevaban el «pase» de tribuna de Prensa que expide la secretaría del C. F. Barcelona, y haciendo caso omiso de las tarjetas de identidad que como profesionales de la información exhibieron los que carecían del carnet que expide el Barcelona.

EXTRAORDINARIAS VIVIENDAS

UBICADAS EN EL MEJOR SITIO DE LA AVENIDA PERLADO

CALLE LUIS ALBERDI Y PARQUE. Grandes beneficios fiscales. Magnífica construcción. Agua y calefacción central. Gastos comunidad reducidos. Plaza de garaje y trastero. Salón y tres o cuatro dormitorios con armarios empotrados. Cocina, dos terrazas y dos baños. Estupenda orientación y exteriores. Amplias facilidades de pago. Más información:

Calle San Francisco, 23, bajo. Teléfono 22 57 56 y

Arzobispo Pérez Platero, 18, 2.º B. Teléfono 22 62 01.

RESTAURANTE

CASA GARILLETI

COMUNICA A SU DISTINGUIDA CLIENTELA QUE CERRARA POR VACACIONES DESDE EL DIA 6 HASTA EL DIA 22

CURSO DE FORMACION DE EMPRESARIOS Y DIRECTIVOS DE EMPRESA

FINALIZA EL PLAZO DE MATRICULACION EL PROXIMO 15 DEL PRESENTE MES

ORGANIZACION: Lo organiza el Instituto de la Pequeña y Mediana Empresa Industrial (IMPI), Ministerio de Industria y Energía, con la colaboración de la Cámara Oficial de Comercio e Industria y la Federación de Asociaciones Empresariales (F. A. E.) de Burgos.

PRESENTACION: El Instituto de la Pequeña y Mediana Empresa Industrial, Organismo Autónomo del Ministerio de Industria y Energía, organiza este "Curso de técnicas aplicadas de gestión empresarial" como parte integrante de su programa de acciones formativas dirigidas al Pequeño y Mediano Empresario. El curso está basado en una metodología eminentemente práctica, con participación activa de los asistentes y con resolución de casos prácticos.

CARACTERISTICAS DEL CURSO:

Participantes: Pequeños y medianos empresarios. Número de plazas: 25 máximo.
Duración del Curso: 100 horas de clase.
Documentación: A cargo del IMPI. Diploma. Cuota de inscripción.

MATRICULA E INFORMACION:

CAMARA OFICIAL DE COMERCIO E INDUSTRIA DE BURGOS
San Carlos, 1 — Telf. 20 18 44

FEDERACION DE ASOCIACIONES EMPRESARIALES (F.A.E.) DE BURGOS
San Pablo, 12-4.º — Telf. 20 39 94

DIPUTACION DE BURGOS

CONCURSO PUBLICO

OBJETO DEL CONCURSO. — Realización de trabajos urbanísticos, consistentes en la redacción de normas subsidiarias de Planeamientos, Planes especiales, Proyectos de delimitación de suelo urbano, Estudios del medio físico y estudios comarcales de apoyo al Planeamiento.

PLAZO DE ADMISION DE OFERTAS. — Hasta el día 24 de Noviembre de 1979 inclusive.

ANUNCIO EXTENSO: B. O. de la Provincia de Burgos de 19-X-79

INFORMACION: Servicio de Urbanismo de la Diputación.

Burgos, 3 de Noviembre de 1979. — EL PRESIDENTE, Francisco Montoya Ramos.

M.E.C.D. 2017

DEPORTES

HALTEROFILIA

TRIUNFO DE BURGOS, EN VITORIA

Batieron además, varios records

El anunciado encuentro de halterofilia entre los equipos de Alava y Burgos concluyó con la victoria de nuestros representantes por 2.851 puntos contra 2.709 de los alaveses.

La actuación de nuestros representantes fue bastante aceptable en líneas generales destacando las actuaciones de Juan Carlos Nebreda y José Manuel Alonso, que mejoraron por mucho sus macas.

Vencedor individual resultó nuestro más destacado levantador José Luis Nebreda, aunque todavía no está en su mejor momento. Los 634 puntos que consiguió fueron suficientes

Juan Carlos Nebreda, hermano del anterior y de sólo 16 años de edad, levantó 145 kilos en total Olímpico, que era su mejor marca en la categoría de 60 kg., pero lo hizo en la de 56 kg.. con lo que consiguió una mejora de 52 puntos.

José María Alonso. aparte de mejorar en 7,5 kg. su marca, batió un record absoluto y dos juniors. El absoluto y junior también en arrancada, con 88 kg., dentro de la categoría de 75 kg. de peso corporal. El record anterior databa de la primera competición celebrada en Burgos. El otro record junior en Suma Olímpica, con 187,5 kg.; el anterior lo poseía él mismo, con 180 kg.

Juan J. Martínez estuvo a un nivel aceptable en él y más teniendo en cuenta que ha ascendido a una categoría de peso superior, en la que esperemos que poco a poco vaya subiendo sus marcas.

Clemencio Hernández resultó al más flojo del equipo debido a que está poco entrenado ya que hasta no hace mucho ha estado lesionado, aparte de que se dedica más a sus labores de entrenador.

La clasificación obtenida por nuestros levantadores fue la siguiente:

Puesto	NOMBRE	Catg.ª	Pts.
1.º	José L. Nebreda	56 Kgs.	634
3.º	Juan C Nebreda	56 Kgs.	574
4.º	José M Alonso	75 Kgs.	560
6.º	Juan J. Martínez	75 Kgs.	552
9.º	Clemencio Hernández	60 Kgs.	531

RECORD DEL MUNDO PARA EL JUNIOR SOVIETICO PERVIJ

Praga (Efe). — El atleta soviético Alexandre Pervij ha conseguido el record del Mundo de halterofilia, en la modalidad de arrancada, con 152,5 kilos, batiendo así el record del Mundo junior de la categoría de los 75 kilos, en el curso de «La Copa de la Amistad».

FUTBOL AFICIONADO

Oña y Castrojeriz, los equipos goleadores de la jornada

Los equipos Vadillos y Pradoluengo han sido los únicos que en esta jornada no han logrado marcar goles. El resto de encuentros tuvieron goles y en algunos se consiguieron goleadas.

El Oña fue el más goleador ya que marcó cinco tantos al Pradoluengo y el Briviesca se llevó los dos puntos en su viaje a la capital al vencer al Crucero con algunas ausencias e su equipo titular. Meritorio empate del Rácing Lermeño en su visita a Tardajos y valioso triunfo del Atlético Burgalés teniendo como rival al Vadillos.

Los resultados fueron éstos:

Castrojeriz, 4; Roa, 3.
Tardajos 2; R. Lermeño, 2
San José, 3; Villarcayo, 2.
Vadillos, 0; At. Burgalés, 1
Crucero, 1; Briviesca 2.
Oña 5: Pradoluengo, 0.

Competiciones deportivas para empleados de Banca

El Banco de Castilla, campeón absoluto de mus por parejas

Hoy, finales de tenis de mesa

Pasó la festividad de San Carlos Borromeo (se conmemoraba el domingo, aunque al parecer, fue festejada el sábado) celestial Patrono de los empleados de Banca, cuyo programa de actos se continúa desarrollando de acuerdo con lo previsto, tanto en el orden deportivo como en el cultural.

Y ya tenemos los primeros campeones Sí, porque llegó a su final la competición de mus por parejas, que se ha desarrollado en los salones del Círculo de la Unión y en la que han intervenido 32 parejas. cuya clasificación final en los primeros puestos quedó así:

Campeona la pareja Santamaría-Pascual, del Banco de Castilla. Subcamepones. Miguel y Fernández, también del Banco de Castilla. 3.º Ribagorda y García, del Banco Industrial Mediterráneo: 4.º Rodríguez y García de la Caja de Ahorros Municipal.

PROGRAMA PARA HOY

A partir de las siete de la tarde en las dependencias del Club de Esgrima se disputarán las finales del torneo de tenis de mesa, que prometen ser interesantísimas. Imaginamos por ello que la asistencia de espectadores será también considerable.

A las seis y siete de la tarde, en el Polideportivo municipal se celebrarán sendos partidos de fútbol sala que tienen ya carácter eliminatorio.

Deportista rumano pide asilo político en Alemania Federal

Bonn (Efe). — Paul Neagu, miembro del combinado nacional rumano en la especialidad alpina de "bob" pidió hoy lunes asilo político en Alemania Federal.

Neagu, de 26 años, aprovechó una competición de deporte invernal disputada ayer en las pistas de Winterberg (Sauerland) para quedarse en la República Federal.

El deportista rumano expresó su esperanza en que las autoridades de su país permitan la salida de su esposa y de su hijo y su traslado a Alemania Federal, informaron fuentes policiales.

Que tu calle sea la más limpia: Un objetivo ciudadano de todos

Ayer comenzó el I Campeonato de mus "Autocid - Ford"

En la tarde de ayer dió comienzo el primer Campeonato de Mus —"Autocid-Ford" que, a beneficio de ASPANIAS, se ha organizado para esta semana.

Las exposiciones de la firma patrocinadora que se encontraban ambientadas estéticamente para el desarrollo de este Campeonato se vieron muy concurridas no sólo por las parejas participantes sino por numerosísimo público que asistió para presenciar la evolución de la primera jornada del torneo musístico.

Durante dos horas se desarrollaron las eliminatorias correspondientes a la primera fase quedando clasificadas 32 parejas, que seguirán compitiendo en días sucesivos, hasta llegar a la final que se celebrará el próximo sábado día 10 a partir de las 16,30 horas.

Rugby

Justo triunfo de Aparejadores

En la matinal de ayer domingo, en nuestra capital se disputó el partido de rugby entre Aparejadores de Burgos y el equipo San Salvador de Valladolid, correspondiente al grupo séptimo de la Segunda División

Los locales ganaron por el resultado de siete a cuatro en un partido entretenido que finalizó con un triunfo justo En este grupo si que de líder después de la tercera jornada el San José de Valladolid.

LAS QUINIELAS

La recaudación sigue aproximándose a los mil millones de pesetas

Hubo tantos acertantes, que los de doce no percibirán cantidad alguna

La quiniela correspondiente a la pasada jornada, ha quedado establecida como sigue:

Ath. Bilbao-At. Madrid ...	1
Valencia-Sevilla	1
R. Vallecano-Málaga	1
Almería-Gijón	x
Zaragoza-Hércules	1
Betis - R. Sociedad	x
Cádiz-Palencia	1
Elche-Osasuna	x
Oviedo-Castilla	1
Santander Coruña	1
Valladolid Tarragona ...	1
Algeciras - Huelva	1
Alavés Levante	1
Castellón-Murcia	x

ESCRUTINIO

Madrid (Efe). — Solamente 6.707 pesetas cobrará cada boleto acertante de los 14 resultados de la décima jornada de ayer domingo, de las apuestas mútuas deportivas benéficas.

En total se registraron 40.643 máximos acertantes.

Los 528.081 boletos con 13 aciertos cobrarán a 516 pesetas cada uno, sin que los 2.423.000 de 12 perciban cantidad alguna.

En total se sellaron 132.167.992 columnas, con una recaudación de 991.259.940 pesetas. de ellas 545.192.967 para el 55 por ciento de premios.

Se repartieron 272.596.484 pesetas entre los acertantes de 14 y otras tantas entre los de 13.

España, Bélgica y Francia, por un puesto en la Olimpiada de Moscú

Hoy se confecciona el calendario de partidos

Madrid (Colpisa). — Mañana se celebrará en la sede de la Federación Francesa de Fútbol en París una reunión entre representantes de España, Bélgica y Francia para confeccionar el calendario de partidos correspondientes a la fase de clasificación de la Olimpiada de Moscú, y en la que formarán grupo estos tres países. Por parte española asistirán el secretario general de la Federación, Agustín Domínguez, y el responsable de la selección olímpica y coordinador de todas las selecciones José Emilio Satamaría

España ha conseguido llegar a esta segunda fase después de clasificarse en segundo lugar en la anterior, en la que Bélgica ocupó el primer lugar terminando imbatida. Holanda e Israel fueron los otros dos componentes del grupo, que han quedado eliminados.

Entre Francia, Bélgica y España ha de salir un único equipo clasificado para la próxima Olimpiada que será el que acuda a Moscú Precisamente mañana se encargarán en París de confeccionar el calendario de partidos que se disputarán por el sistema de Liga a doble encuentro: esta Liga ha de estar concluída antes del mes de Abril de 1980

Para España será muy difícil clasificarse para la Olimpiada Bélgica ha demostrado tener un gran equipo, superior al español Sin embargo Santamaría. concede aún mayor poderío al canjunto galo De ahí las dificultades Pero, según nuestros dirigentes, para España lo realmente importante no es acudir a Moscú. sino dar partidos internacionales a jóvenes jugadores con el fin de que se vayan rodando con vistas al Mundial 82.

ENTENTE DE FLORENCIA

El miércoles el presidente de la Federación Española, Porta y el secretario general, Agustín Domínguez, viajarán a Francfort para asistir a la reunión de la «Entente de Florencia» organismo que reúne a catorce Federaciones europeas occidentales Allí se estudiarán diversos temas, entre ellos la elección de presidente. Hace tiempo ofrecieron a Porta este cargo. pero el presidente de la Federación española no aceptó

BALONCESTO

Primera victoria del Barcelona en el campo del Madrid

Los resultados correspondientes a la pasada jornada de Liga, fueron los siguientes:

Real Madrid, 84; Barcelona, 85.

Tempus, 91; Juventud. 98

Cotonificio, 95; Granollers. 82.

Valladolid, 95; Estudiantes, 91.

Basconia, 82; Helios, 82.

Mollet-Manresa (suspendido a ocho minutos del final cuando el marcador señalaba 69 65)

Dos notas destacadas registró esta jornada. Una corresponde a la victoria del Barcelona en la cancha del Real Madrid primera que se produce en la historia de estos enfrentamientos y la otra, los incidentes registrados en el encuentro Mollet-Manresa, que hubo de ser suspendido antes de llegar a su final

M.E.C.D. 2017

DEPORTES

Fútbol juvenil

El Athletic goleó al Burgos

El Athletic de Bilbao no ganado al Burgos en Leza ma por el resultado de cin co goles a cero en partido de Liga perteneciente a la Liga nacional de juveniles El cuadro vasco demostró ser un gran equipo nado pudo hacer el rival aue es trelló un balón en el poste y luego se vino abajo paro perder sin paliativo alguno

En esta categoria nacio nal habrá un paréntesis has ta el día 25 ya que se cele bra el Trofeo de Mónaco en esas fechas. Un paréntesis interesante para «reponer fuerzas».

Ante una afición que apoya

Buen partido del Tizona - Gromber frente a un rival incómodo, el Loyola

Los burgaleses siguen compartiendo el liderato con el Donostiarra

El Tizono-Gromber ha vencido al equipo Loyola de San Sebastián por el resultado de 98-82 en partido de Liga correspondiente a la quinta jornada en Tercera División El primer periodo terminó con ventaja local por 43-36

Arbitros — Dirigieron el partido los colegiados locales. Merino y Rodrigo Buena labor en líneas generales. Pitaron veintidós personales a los locales y treinta y una al cinco visitante

Ambiente e incidencias. — Más de 1.500 personas en las gradas del Pabellón Municipal de los Deportes Ejemplar comportamiento del aficionado que aplaudió a rabiar a su equipo En las gradas varias autoridades del Ayuntamiento. así como otras representaciones del deporte burgalés

Tizona-Gromber — González (26). Félix (10) Masa (34). Saldaña (6. Ausín (6) Buitrago (6). Serna (5) y Esteban (5)

Loyola — Moreno (6) Fernando (1) Múgica (8) López (6). Oriqueta (40). Errasti (1). Prada (6) Zumendi (2). Alonso (4) y Arieta (8).

Comentario — Era impresionante ver a una afición volcada con su equipo en busca de una victoria que por una canasta no se llegó a los cien Había tanta obsesión en lograr este hecho. que al final fue un querer y un no poder con un fuerte pressing del rival que demostró ser un buen equipo y con mucha entidad en la cancha.

Los muchos aficionados que asistieron al partido salieron satisfechos de lo presenciado. El Tizona y el Loyola jugaron mucho y bien Todo quedó para el final con la emoción de siempre y a falta de cincuenta y siete segundos el marcador era de infarto en pos de los cien puntos con un 93-81 Fue un partido muy bien planteado por el técnico de los locales. porque el rival no era nada cómodo y en los últimos minutos lo demostró en toda su extensión Cada jornada que pasa el «basket» burgalés con el Tizona-Gromber tiene más atractivos. Un triunfo importante para un encuentro con relieve y que terminó con el triunfo justo del cinco local que el próximo domingo viaja a Bilbao para jugar con La Salle

Los resultados de la jornada —grupo segundo— fueron éstos:

Padura, 63; Goyerri. 60.
Donostiarra, 90; Parayas. 64
Aguilas, 63; Bancobao. 55.
Blanca. 68; Loyola I., 65.
Paúles, 78; Gazteiz. 49
Dinitrol, 76; La Salle. 80.

La clasificación en los cinco primeros puestos está así Donostiarra (10+4). Tizona-Gromber (10+4). La Salle Bilbao (8+4). Loyola San Sebastián (6+2) y Paúles, con 6 puntos

RESULTADOS EN JUVENILES

En categoría juvenil provincial hubo tres partidos con estos resultados: Tizona-La Salle-Tizona (100-22): Deportiva-Firestone (178-10) y Seminario-Deportiva C (82-21). Sigue de líder en esta categoría el equipo de la Deportiva. que hasta la fecha es el cinco más regular.

TRES PARTIDOS JUNIORS-SENIORS

En esta categoría destaca la victoria del Tizona Junior sobre el Esgrima, por el tanteo de 98-43 Mucha igualdad en el encuentro Firestone-Discóbolo que terminó con triunfo de los primeros. por el resultado de 77-72, y finalmente. el Marvi perdió ante el Deportiva-Veteranos, por un resultado de 44-53 El líder es el Tizona Junior.

Por último, apuntamos que el Colegio de Arbitros tendrá en breves fechas una gestora por renuncia aceptada de su presidente Luego habrá elecciones, una terna y variaciones para elegir al nuevo presidente

VOLEIBOL

EL GROMBER COMENZO CON VICTORIA LA TEMPORADA

Ganó en Santander al Calasanz (1-3)

Santander. (Especial para DIARIO DE BURGOS). — En el polideportivo del Instituto «José María Pereda», de esta ciudad, se ha celebrado el partido de la primera jornada de la Liga Nacional de Segunda División. grupo norte. En un partido muy disputado. el equipo burgalés Gromber se ha llevado los dos puntos frente a un Calasanz Traba que a pesar de inquietar en el primer set nada pudo hacer por evitar la derrota. merced al buen juego de los jugadores burgaleses. Tras ganar los montañeses el primer juego por 15-4, los visitantes gracias al juego en equipo de todos sus hombres conseguía y a pesar de la descarada parcialidad de los dos árbitros de la contienda. ir remontando su juego y con lentitud pero de manera segura ir consiguiendo esos puntos para anotarse el segundo set por 8-15. En el tercero, con el equipo local volcado al ataque en especial su «figura» Garay, el poder de contención de los muchachos burgaleses les daba el triunfo por 6-15 Después y con mayor compenetración visitante, el Gromber lograba el último punto de set que le daba el triunfo final por el resultado de 1-3.

A las órdenes del colegiado señor Diestro, ayudado por Martinez y Borrás los equipos formaron así:

Calasanz-Traba: Sánchez, Garciar Diez Montes, Pérez, Carrete. Riaño Garay y Manteca

Gromber: Ojer, Gerardo, Pedrosa. Rafa Pedro Javier y Santamaría.

REGIONAL PREFERENTE

Primer triunfo del Salas en su propio campo

Partido en donde hubo de todo un poco

Salas de los Infantes (Por teléfono de nuestro corresponsal, AZUA). — Con el resultado de seis goles a tres ha terminado el partido de Regional Preferente entre el Salas y el Medinense. Al descanso se llegó con ventaja local de tres a uno.

ARBITRO

Dirigió el partido el señor Díez Caravantes, de Salamanca Muy mal. Señaló un penalty inexistente contra el Salas a los diez minutos de la primera parte Mostró tarjeta amarilla a Pacheta y roja al portero Gildos, del Medinense. En el 25 a Acuña, también del equipo visitante.

ALINEACIONES

Salas: Aniceto; Angelín, Pacheta, Chane; Carlos Díez; Eliseo, Rodri, Ricardo Ortega y Pedro Montero.

En el segundo tiempo sale Gerardo por Carlos.

Medinense: Gildos; Carlos Acuña, Eladio; Beltrán Agustín, Deval, Fidel, Irutegui, Joaquín y Mier.

En el segundo tiempo Pablo por Eladio.

COMENTARIO

Un partido de fútbol en donde hubo de todo: nueve goles, cuatro máximos castigos y una expulsión. Fue algo insólito y el primer triunfo del Salas en su propio campo frente al Medinense que terminó con un jugador menos, el portero, por agresión al árbitro. Los tantos del cuadro local fueron marcados por Montero II, Ortega (dos, de penalty), Ricardo, Díez y Eliseo. Ya apuntamos que fue un encuentro insólito con un primer tiempo del Salas bastante aceptable y que terminó con tres a uno a su favor. En la continuación hubo un empate a tres goles y los ánimos de crisparon. El juego no fue tan brillante pero en los últimos minutos los de casa superaron al Medinense que poco pudo hacer por evitar la derrota.

TIRO

TIRADORES BURGALESES AL CAMPEONATO DE ESPAÑA

Nuevo presidente en la Federación Burgalesa, Torres Machón

El señor Torres Machón es el nuevo presidente de la Federación Burgalesa de Tiro según pudo saberse en círculos allegados a la Federación en fuentes generalmente bien informadas. La toma de posesión del nuevo mandatario del tiro burgalés se llevará a efecto en fecha próxima. Nuestra cordial felicitación y los mayores éxitos al frente de la Burgalesa

En cuanto a la tirada de pistola neumática disputada en la matinal de ayer en el cuidado club de tiro «El Cerro», el vencedor absoluto fue Vacas Merino, con 367 puntos, seguido de Bermejo con 357 Calvo 347: Rivas 344 y en quinto lugar, López Gallo con 340 puntos.

En otro orden de la información señalemos que el día 7 de Diciembre en Madrid se disputará el campeonato de España y las selecciones burgalesas serán: Mazuela. Vacas y Bermejo en el equipo «A» y Calvo, Rivas y Gallo en el equipo «B».

Deporte burgalés

Comienza una nueva edición de los campeonatos escolares

Hoy, reunión en la C.A.M. con los padres de familia

Esta tarde, a partir de las siete y media, en el salón de actos de la Caja de Ahorros Municipal de nuestra ciudad —sede central— los padres de familia van a mantener una reunión sobre deporte escolar con miembros del Consejo Superior de Deportes en esta ciudad.

Por otra parte señalemos que se han concluído estas obras en la provincia: Renedo de la Escalera (bolera). Santa Cruz del Tozo (bolera) Pedrosa de Duero (bolera y mejoramiento del frontón, campo de fútbol) Adrada de Aza (frontón) Trespaderne (pista polideportiva) y Pineda de la Sierra (frontón)

Siguiendo con el deporte burgalés adelantemos que el C. S. D ha convocado un concurso de tarjetas navideñas con tema deportivo Las bases de este concurso se publicarán próximamente. pero para aquellos interesados se encuentran en la Casa del Deporte

Fuentes informadas manifestaron que esta semana comenzarán los campeonatos escolares correspondientes al curso 1979-80 Esto guarda relación muy directa con la reunión mantenida en la Casa del Deporte, el pasado sábado, directores de concentraciones escolares con los delegados de Educación y Ciencia y Consejo Superior de Deportes. En esta misma reunión, al parecer se acordó una firma de ayuda económica. Según nuestras noticias, la Delegación de Educación y Ciencia aportará algo más del millón de pesetas y el C S. D. unos dos millones. También destaca en primer plano el programa elaborado basado fundamentalmente en el deporte para todos. Un programa que puede y debe ayudar a la cantera de todos los deportes que se practican en nuestra capital y provincia.

Por otra parte, el delegado del C S D señor Orden Vigara se ha reunido con el alcalde de Salas y presidente del club al objeto de visitar las obras que en materia de instalaciones deportivas se realizan en la comarca serrana. Unas obras que estarán finalizadas para el próximo día 15 de Diciembre según fuentes oficiales También señalemos que antes de esa fecha en la provincia quedarán inauguradas más de treinta instalaciones deportivas.

Deporte escolar

Hoy, reunión de presidentes de APA

Para informar de la normativa referente a los programas «Deporte escolar para todos» y «Campeonatos de selecciones» convocados por el Consejo Superior de Deportes, así como de las ayudas económicas que los Centros podrán percibir por su participación en los mismos, esta Delegación provincial invita a todos los presidentes de las Asociaciones de Padres de Alumnos a la reunión que celebrará hoy martes, día 6, a las 19.30 horas en el salón de actos de la Caja de Ahorros Municipal (Plaza Santo Domingo de Guzmán).

CONTABLE

EMPRESA QUIMICA RADICADA EN LOS ALREDEDORES DE BURGOS

PRECISA CONTABLE

PARA SU INCORPORACION A SU SECTOR DE ADMINISTRACION

SE REQUIERE:

— Formación a nivel de Perito o Titulado Mercantil.

— Experiencia en sistemas contables en puestos de responsabilidad, estando familiarizado con la legislación mercantil y fiscal vigentes.

SE OFRECE:

— Retribución a convenir según aptitudes y experiencia profesional.

— Integración en Empresa de nueva creación.

Los interesados deberán enviar "curriculum vitae" detallando formación y experiencia profesional a:

JEFATURA RELACIONES INDUSTRIALES

Apartado 198 —— VITORIA

(Referencia Empleo n.º 12.164)

M.E.C.D. 2017

MINIMA DERROTA DEL MIRANDES FRENTE AL SPORTING ATLETICO

El único gol local fue logrado de penalty, mientras que los mirandeses desaprovecharon otro máximo castigo

Gijon (EFE). — Por un gol a cero. El Sporting Atlético se impuso al Mirandés, en encuentro disputado a mediodía en los campos de Mareo, con buena entrada mañana soleada y terreno de juego en buenas condiciones.

Al descanso se llegó con este mismo resultado.

Abritró el señor Arroyo Zorrilla, colegiado vizcaíno, que realizó una buena labor, siguiendo el juego de cerca, llevando el encuentro con autoridad. Mostró tarjetas marillas al jugador local José Manuel y al burgalés Haro.

Alineaciones:

Sporting Atlético: Juan Carlos, José Manuel, Amador, Tino Roberto, José Angel, Gálvez, Pulgar, Félix, Sergio y Alfredo.

En la segunda parte, Rojo y Juan, sustituyeron a Sergio y Félix, respectivamente.

Mirandés: Muñoz, Haro, Uslé, Rebollo, Arriola, Maldonado, Merayo. De la Viuda. Dani, Lucas y Recalde.

En la primera mitad, minuto 12, Antolín sustituyó a Dani y a los 29 de la segunda, Peña a Rebollo.

El solitario gol del encuentro que proporcionó el triunfo al equipo local subió al marcador a los 23 minutos de juego. Colada de Alfredo por su demarcación hacia la puerta contraria. Zancadilla clara de Merayo al extremo local dentro del área, que el colegiado sancionó con penalti, que lanza Félix y de tiro raso ajustado al poste derecho, consigue batir al portero Muñoz, que aunque adivinó la trayectoria del esférico, no pudo evitar el gol

EL PARTIDO

El Sporting, ha conseguido su segunda victoria en la Liga a costa del Mirandés, que se ha mostrado como un conjunto discreto, técnicamente inferior al de la pasada temporada que había conseguido empatar en Oviedo. De todas formas el conjunto burgalés, ha tenido desgracia, al malograr el lanzamiento de un penalty, cuando el marcador estaba cero a cero.

El Sporting, ha mostrado evidentes progresos, aunque no llegó a mostrar el nivel técnico del pasado miércoles ante el Santander en el partido de Copa, pero con relación a su actuación de hace 15 días en este campo ante el Huesca se ha mostrado un bloque más conjuntado y con juego de superior calidad, desenvolviéndose con evidente acierto, tanto en la defensa como en el ataque. en donde Alfredo por la demarcación izquierda fue la constante pesadilla de la zaga burgalesa.

Durante el primer tiempo, las fuerzas estuvieron bastante equilibradas aunque técnicamente no resultó brillante Mejor juego, con ideas más claras del cuadro del Sporting que aunque físicamente fue superado por la mejor condición de sus rivales, supieron crear muchas situaciones de peligro ante el marco de Muñoz, que se mostró muy seguro durante todo el partido.

La primera ocasión, no obstante la tuvieron los burgaleses, al fallar el penalty cuando corría el minuto 15 de juego. Fue una internada de Rebollo quien penetró en el área, siendo derribado por Félix. El penalty, lo lanzó Arriola pero lo rechazó el larguero, siendo recogido otra vez por el propio Arriola, y el árbitro con acierto anuló la jugada

Poco después Alfredo cedió medido a Sergio y éste en posición inmejorable para marcar, envió el esférico incomprensiblemente fuera. Nueva ocasión para los visitantes a punto de finalizar el primer período, en un balón que centró Recalde y que un delantero estrelló en el poste. Pudo ser el gol de empate que por fortuna para los locales no tuvo consecuencias

En la continuación, el Sporting, retrasó líneas mostrándose conservador en su afán de mantener la precaria ventaja lo que aprovechó el Mirandés para lanzarse al ataque, pero sus acciones ofensivas, resultaron ineficaces, por la escasa gama ofensiva que mostraron los atacantes burgaleses y también porque la cobertura local fue un auténtico valladar en dónde se estrellaron todos los intentos visitantes.

Una gran jugada de Alfredo con disparo final de Galvez, que anuló el meta Muñoz, en gran intervención Poco después un disparo por bajo de Merayo pudo proporcionar un serio disgusto a los locales y nueva ocasión para los visitantes a los 25 minutos en centro que recogió Maldonado, envió a Recalde y éste disparo por bajo, deteniendo con acierto el meta Juan Carlos

Nueva ocasión para los locales en los minutos finales en falta a Alfredo que lanza este jugador, y cuando parecía que el esférico se colaba al fondo de la red, Muñoz. de forma magistral lo desvía a córner.

En suma, partido interesante y competido y de mucha emoción por lo incierto del resultado, con triunfo apretado, conseguido con evidentes apuros por el Sporting Atlético que se ha mostrado superior a las jornadas anteriores

El Mirandés ha estado discreto, es un bloque compacto que supo maniobrar con acierto en el centro del campo que supo defenderse con orden y que tuvo en su meta Muñoz, el hombre más destacado del equipo. El ataque pecó de premioso, lento y sin efectividad.

VESTUARIOS

El entrenador del Mirandés Solana, manifestó que el marcador había sido injusto con su equipo: «La suerte nos volvió la espalda, porque malogramos un penalty que hubiera encarrilado el partido cuando estábamos empatados. Otro gol claro se malogró al estrellar un balón en el poste y en el segundo tiempo, creo que jugamos mejor y con más oportunidades que el Gijón. El equipo luchó con ganas, pero estoy disgustado porque la suerte impidió nuestra victoria o por lo menos el empate que merecimos».

Por su parte Pocholo, preparador del Sporting nos manifestó, que el marcador había sido justo, porque si bien el Mirandés tuvo ocasiones, el Sporting se mostró más firme con mejor juego en los dos períodos y con mejores situaciones de gol, incluso se nos negó un penalty clarísimo que pudo ser el segundo tanto.

En conjunto el equipo va mejorando, frente a un Mirandés veterano y con recursos.

PRECISAMOS VENDEDORES

PARA GAMA PRODUCTOS INDUSTRIALES

BURGOS y PROVINCIA

EXIGIMOS QUE SEAN:

- Vendedores profesionales, con seriedad, responsabilidad y espíritu de superación.
- Estudios a nivel de bachiller elemental.
- Plena dedicación, con vehículo propio y teléfono.
- Libres de servicio militar.
- Residentes en Burgos o provincia.

SI REUNEN UDS. ESTAS CONDICIONES

OFRECEMOS:

- Puesto seguro y estable.
- Ingresos mensuales de 80.000 pesetas, fácilmente superables por comisiones.
- Oportunidad para escalar a puesto superior.
- Formación por personal especializado de la Empresa.
- Seguridad Social en régimen especial.
- Seguro de vida y accidente

Si usted cree ser la persona indicada para este puesto, presentarse hoy, martes, de 10 a 13 y de 16 a 18 horas, en Hotel Almirante Bonifaz. Vitoria, 22-24. Preguntar: SR BORDES.

Abstenerse los señores que no reúnan las condiciones exigidas y su incorporación no sea inmediata.

VICTORIA DE LA ARANDINA EN BENAVENTE POR DOS-CERO

Los dos tantos fueron logrados por Ventosa

Benavente (Efe). — Con la victoria del equipo visitante por dos goles a cero finalizó el partido disputado entre el Benavente y la Gimnástica Arandina disputado en el estadio municipal de Benavente.

Alineaciones:

Club Deportivo Benavente. — Loren, Arturo, Neque, Llorente, Solete, Aparicio (Manolo), Vanari, Jandri, Luis, Flores, Pedro (Pastor).

Gimnástica Arandina. — Llorente, Riaño, Cabezas, Arranz, González, Díez, Ventosa (Mata), Briones (Lizalde), Arroyo, Moral y Angulo.

Arbitró el encuentro el colegiado gallego Apucide Ferreiro. Mal. No quiso saber nada de lo que ocurrió dentro del área visitante. Siguiendo el juego de lejos. Amonestó con tarjeta amarilla a Jandri y Arturo del C.D. Benavente y Moral y Cabezas de la Gimnástica Arandina por protestar.

Goles:

0-1: Minuto 10. Saque de falta directa sobre el portal de Loren. Este rechaza, se forma una melé y Ventosa marca a puerta vacía.

0-2: Minuto 52. Jugada individual de Ventosa que dribla a la defensa y de fuerte tiro cruzado bate a Lorén.

El Benavente, que jugó con mucho entusiasmo, no ha podido con un equipo más fuerte física y técnicamente que siempre se adelantó a las jugadas no dando un balón por perdido.

La Gimnástica ha jugado a contragolpe y le ha salido un perfecto partido. En parte gracias a las oportunidades que el Benavente le ha dado y que supo aprovechar. El encuentro se desarrolló en el centro del campo, habiendo dos o tres contraataques por parte de la Arandina como consecuencia de ello, hubo una falta sobre el portal de Loren a los diez minutos, cuya consecuencia fue el gol que marcó Ventosa, jugador que de contragolpe y en jugada individual volvería a marcar en el minuto 52.

En pocas ocasiones el Benavente inquietó a Llorente y únicamente cabe reseñar el derribo que sufrió Luis dentro del área visitante y del que el árbro no quiso saber nada.

A los 30 minutos, la G. Arandina fue sancionada con un penalty que lanzó mal Pastor, despejando el meta.

Resultado justo, donde la Gimnástica Arandina se ha impuesto a un equipo, el C. D. Benavente. que no termina de encontrar su sitio a pesar de los buenos momentos por los que atravesó a principios de temporada y que ahora debido a las lesiones que sufren algunos de sus jugadores, su entrenador ha tenido que introducir a tres jóvenes Sub-20.

La G. Arandina ha jugado mucho mejor y prueba de ello ha sido el comportamiento del público que ha aplaudido los buenos contragolpes que ha realizado. de manera especial su extremo Ventosa. que ha sido una verdadera pesadilla para la defensa local El Benavente. a pesar de los dos cambios que hizo, sacando a dos delanteros para acortar distancias. no lo consiguió debido a la férrea defensa visitante que en todo momento fue resolutiva cuando el peligro se cernía sobre el portal de Llorente El Benavente puso más entusiasmo que juego pero de nada le valió ante un equipo más fuerte en todas sus líneas

Resultado pues justo, este 0-2 por lo que lo que se ha visto en el terreno de juego y que el entrenador Tomatero así lo reconoció al final del partido.

Destacaron por parte de la Gimnástica Arandina Ventosa, que fue el mejor Cabezas Díez y Arroyo por parte del Benavente fueron sus mejores hombres Neque, Jandri y Luis.

SE NECESITAN ALBAÑILES

OFICIALES DE 1.ª

JULIO SAEZ DE LA HOYA, 8. 7.º

TELEFONO 22 05 91. — (Oferta 12.200)

Este invierno, Vd. pasará frio

con la reducción del 20% en el suministro de fuel-oil

APLI SOL s.a. en su gama solar, le soluciona este problema ofreciendo

CALEFACCION, AGUA CALIENTE SANITARIA Y LUZ SOLAR

para viviendas, piscinas, calefacción, agricultura, ganadería, industria y producción de electricidad.

Y además...

Recuperadores de calor para chimeneas.

APLI SOL s.a.

APLICACIONES ENERGIA SOLAR

PIDA INFORMACION A NUESTRO DEPARTAMENTO TECNICO

navarro

aplicaciones térmicas e hidráulicas

Gabilondo, 2 Tlfnos. 232506 y 271657

VALLADOLID

"GASTE SOL, ES LA ENERGIA MAS BARATA"

M.E.C.D. 2017

Pasando el rato

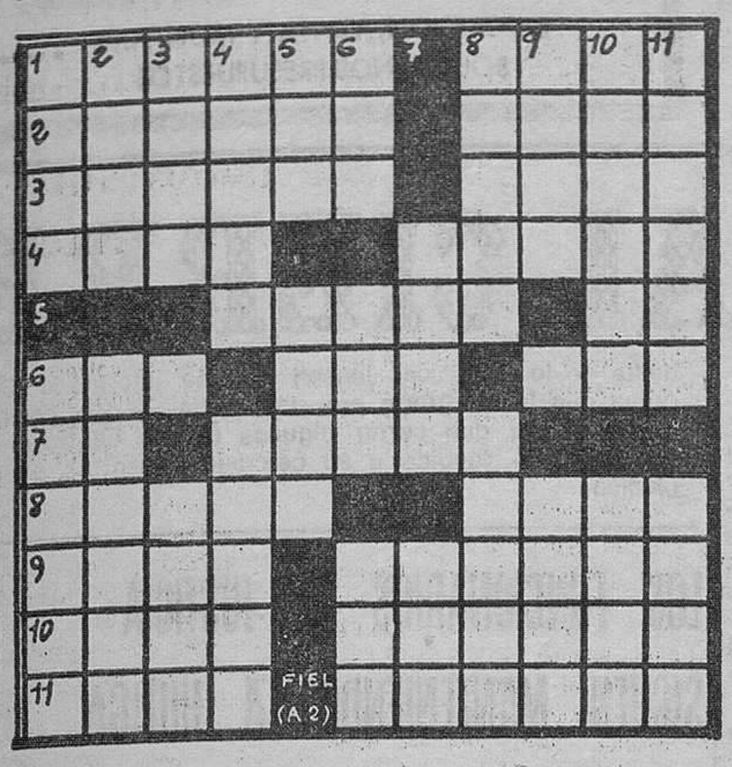

HORIZONTALES. — 1: Fruto hortícola. Artefacto que se coloca en el techo de los automóviles para llevar bultos. — 2: Terreno poblado de olivos. Pasean por la calle. — 3: Sombrero femenino de anchas alas. (al rev.) Producto de las abejas. — 4: Piedra llana y poco gruesa. Sobresalió, conturbó. — 5: Infierno. Voz de mando en la milicia. — 6: Dueña. Dios árabe. Gasta. — 7: Símbolo del sodio. Ponga suave como la seda. — 8: Cantidad de gente. Figuradamente; persona pesada. — 9: Forme anillos con el pelo. Cavernas. — 10: Planta textil. (al rev.) Atrevimiento. — 11: Nombre de mujer. Copla que se canta al pasar las procesiones (pl.).

VERTICALES. — 1: Choca. Cavernas. — 2: Ondas marinas. Nombre de mujer. — 3: Cariño excesivo. Vocal. (al rev.) Poderoso pudiente. — 4: (al rev.) Levanta, alza. Recurre contra una sentencia. — 5: Igual o parecido. Iguala una superficie. — 6: Lugar destinado para la trilla. Nombre de consonante. Fluído aeriforme. — 7: Superior de una abadía. Demuestra alegría. 8: Miembro. Esquiva una dificultad. — 9: Moneda de oro antigua. Vocal. (al voc.) Cariñosamente hermana pequeña. — 10: Perderás el equilibrio. Fruta seca. — 11: Lo que sirve de amparo en un peligro. (al rev.) Insípida.

Solución al anterior:

HORIZONTALES. — 1: Tragón. Papa. — 2: Romano. Amer. — 3: adilaS. Lasa. — 4: Sane. Aires. — 5: Nieto. ¡Ta! — 6. Pus. Ría. Tac. — 7: An. Carta. — 8: Pisón. Liga. — 9: Edil. Brezal. — 10: Ramo. ollamA. — 11 Adán. Aperos.

VERTICALES. — 1: Tras. Papera. — 2: Roda. Unidad. — 3: Amin. S. Sima. — 4: Galen. Colón. — 5: onA Irán. — 6: Nos. eiR. Boa. — 7: ataT. RIP. — 8: Palio. Alele. — 9: Amar. T. Izar. — 10: Pesetas. Gamo. — 11: arasaC. Alas.

DIBUJOS CON SIETE ERRORES

Solución al anterior:

1: Solapa. — 2: Arboleda. — 3: Arboleda. — 4: Piedra. — 5: Piedra. — 6: Piedra. — 7: Pelo.

Lea Vd. siempre

Diario de Burgos

Y VA DE CUENTO...

COMIENZA EL FRIO

Sí, señor, ha descendido la temperatura y comienza a sentirse frío. La otra tarde entró en el café el bueno de Melitón llevando la cabeza descubierta, recién cortado el pelo al cero.

—¡Pero Meli. —le preguntó un amigo— ¿Cómo vienes con la cabeza rapada haciendo un frío que pela?

—Pues por eso —explicó Melitón— porque hace un frío que pela.

POR HABER FAROLEADO

Protagonista de este brevísimo lance de la vida, el matrimonio Menganez.

El marido está leyendo tranquilamente el periódico en el cuarto de estar, cuando se presenta su mujer.

—Oye, Marce —le habla—: ¿Te acuerdas cuando me decías que por mí irías a la Luna? Pues sólo me hace falta que vayas al estanco de la esquina.

LA CRISIS DE ENERGIA

En los Estados Unidos, la crisis de energía ha conducido a los fabricantes de coches a crear modelos reducidos para economizar gasolina. La reacción del público no ha sido muy entusiasta y el último sologan que han lanzado, está cargado de perfidia. Véanlo: «Peatones antes de atravesar una calle miren a la derecha y a la izquierda y sobre todo miren atentamente bajo sus pies: podrían aplastar un coche».

CALLO CON SUERTE

Un traseúnte, después de poner un gesto de dolor, le dice a su amigo que le acompaña:

—Querido Paco: tengo un callo que me hace sufrir terriblemente. Está situado en la planta del pie.

—¡Pues es una suerte! —le consuela el otro.

—Tú crees?

—¡Claro! ¡En ese lugar nadie más que tú puede pisar encima!

SUREMO. S. A.

(Sistema de Seguridad)

NECESITA

DISTRIBUIDOR

EXCLUSIVO PARA

BURGOS

Clos Car, el sistema de seguridad y alarma para automóviles más perfecto de Europa, único en su género. Para más información dirigirse a SUREMO S. A. Antonio López, 59. Madrid - 19 SR. TAJUELO.

Telfs.: 2696461 2697190

OCASION

VENDO MERCEDES

especial, con todos los extras mecánica, modelo 600 automático, impecable. TELEFONO 20 89 62

La CHISPA de Olmo

EL CAIRO: POCOS COCHES, GRANDES ATASCOS

Aunque la proporción de vehículos de motor por habitante es pequeña, la anarquía de los conductores produce un auténtico caos circulatorio

El Cairo (Crónica Reuter-Fiel, Servicios Especiales EFE, por Peter Kayser, en exclusivapara DIARIO DE BURGOS). — Esta capital, donde viven unos 10 millones de personas, es la gran ciudad con menos coches por habitante. Sin embargo,sus atascos de tráfico son algo increíble y el conjunto del país tiene el índice de mortalidad en carretera más alto del Mundo.

Los problemas tienen su origen tanto en la actitud del automovilista egipcio —un anarquista nato en cuanto toma el volante— como en la de las autoridades, que hacen gala de una sublime indiferencia en lo que se refiere a imponer cualquier tipo de disciplina.

No existen estadísticas sobre el número de horas que se pierden en el caos diario ni sobre el perjuicio para la salud que supone para tantos egipcios pasar tanto tiempo respirando gases tóxicos. No existe menor control de los tubos de escape.

EL CODIGO OLVIDADO

Un informe del Ministerio de Transportes y Comunicaciones demuestra que los egipcios son conductores mortíferos. Según las difras más recientes Por cada millón de automóviles matriculados, mueren cada año en Egipto 2.040 personas el índice de accidentes mayor del Mundo. En Gran Bretaña, el mejor país del Mundo en este sentido, la cifra es de 211 muertos por millón de coches.

El número total de automóviles en El Cairo es de 250.000 (en Londres hay 2.250.000 y casi tres millones en Tokio), pelos atascos callejeros en la capital egipcia son peores que en estas otras dos ciudades

Hay calles anchas de cinco carrilles, pero frecuentemente quedan reducidas a uno solo porque los automovilistas usan los otros cuatro para aparcar sus vehículos. Una propina al guardia basta para evitar la multa que, en todo caso, no es muy elevada (no llega a cien pesetas)

Los guardias tienen escasa autoridad y pocos están motorizados. La consecuencia es que los conductores se saltan frecuentemente los semáforos, circulan en dirección prohibida y se olvidan alegremente del resto de los artículos del código, creando embotellamientos monumentales.

PEATONES INTREPIDOS

La anarquía callera de la capital se agrava todavía más debido a la existencia de 250.000 carros tirados por mulas, burros, caballos, bicicletas o simplemente por el carretero. A esto se añaden los peatones, los camellos y los rebaños de ovejas y cabras que van al matadero.

Los intentos de prohibir la circulación de carros durante las horas de trabajo han fracasado, en parte porque estos vehículos realizan funciones de importancia tales como el trasporte de productos alimenticios y la recogida de basura, que corre a cargo de traperos no organizados.

El peatón egipcio, que es probablemente el más intrépido del Mundo, suele evitar las aceras, que suelen estar levantadas o intransitables debido a la abundancia de vendedores ambulantes, y se lanza a competir con los coches por el escaso espacio disponible.

JEROGLIFICO

Eran sus ridículas ropas.

Solución al anterior:

¿Prefiere el café con leche?

AVISO

Del Colegio Oficial de Arquitectos de Madrid. Delegación de Burgos

SE COMUNICA QUE SE HA EFECTUADO EL TRASLADO DE LAS OFICINAS PARA DESPACHO AL PUBLICO. A:

CALLE VITORIA, 29, 1.º DERECHA

DON CELES Por OLMO

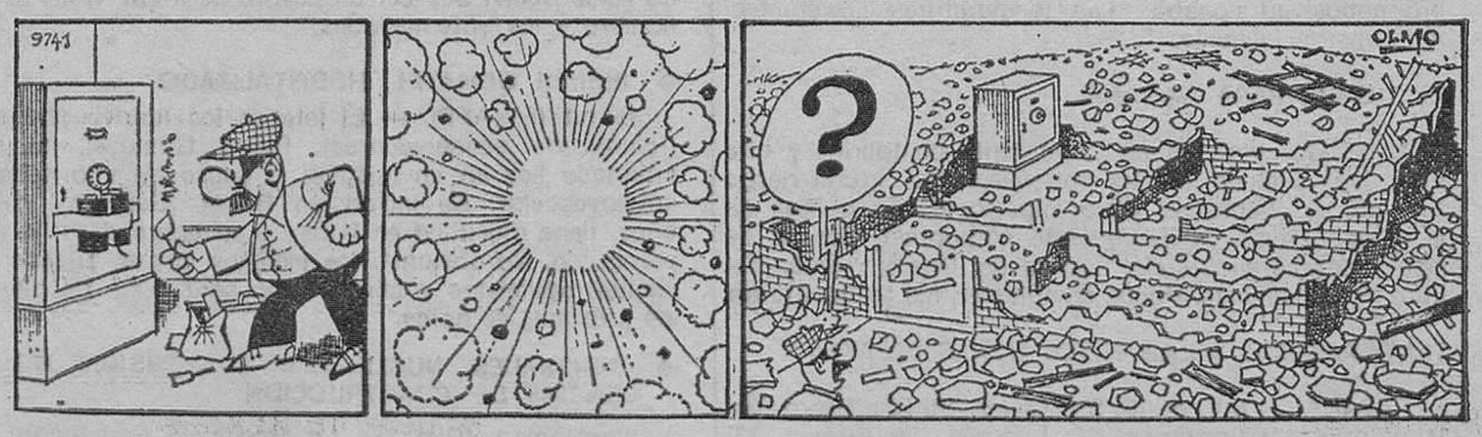

M.E.C.D. 2017

Diario de Burgos
FUNDADO EN 1891

Papelería TAGRA
Vitoria, 13 - Telfs. 20 91 48-9 y 20 28 52
Muebles de oficina
EXPOSICION, VENTA Y MONTAJES
SOLICITENOS PRESUPUESTOS

NOTICIAS AL CIERRE

EL HORMIGUERO

Por ATLANTICO

Madrid (Colpisa).

■ "LE MONDE DIPLOMATIQUE" EN ESPAÑOL

«Le Monde diplomatique», la prestigiosa revista mensual que edita el diario parisino «Le Monde», aparecerá de nuevo en español, en una edición destinada a nuestro país y a los países latinoamericanos. Para su presentación vendrá el director del mensual, Claude Julien. La edición española contará, además de los artículos habituales de la edición francesa, con importantes firmas españolas.

■ EL FISCAL DE MACIAS

José Luis Jones, que actuó como fiscal en el proceso contra el dictador Macías, en el que fue condenado a muerte, se encuentra actualmente en Madrid. Como se sabe, el señor Jones es hermano del que fue famoso delantero centro del Atlético de Madrid, y durante su juventud realizó sus estudios en Oviedo y en Bilbao.

■ LAS DEUDAS DE CANTARERO

Cantarero del Castillo, que allá por las primeras elecciones fue líder del partido llamado Reforma Social Española, y que coqueteó después, ya en las segundas, con el grupo de Areilza, anda metido en deudas por culpa de aquellas elecciones. Aún debe treinta millones a diversas entidades bancarias, de los cuales, siete millones los avaló él personalmente. Ahora, después de dos años, y con el escaño en el olvido, le amenazan con el embargo.

■ 18—N

Las fuerzas de la derecha preparan ya el homenaje al general Franco, la celebración del 20—N, que este año, para que coincida con el domingo, será «18—N». El lema de este año será la desmembración de España, a partir de las autonomías. Se desconoce si intervendrán en el acto los dirigentes de «Derecha Española», es decir, los señores Silva y Jáudenes.

CRONICA DEL TIEMPO

Por Mariano MEDINA

ALGO INESTABLE EN EL NORTE

SITUACION ATMOSFERICA Y EVOLUCION PROBABLE

Madrid (Colpisa). — El anticiclón de las Azores tiende a colocar su centro ligeramente al Oeste de Portugal, dominando toda España. Sin embargo, en la citada posición debe hacer que los vientos en el Cantábrico sean del Noroeste, con lo que se mantendrá un cierto grado de inestabilidad atmosférica en el litoral norte y áreas próximas a él.

EL TIEMPO PARA HOY

En el Norte de Galicia, vertiente cantábrica y cuenca alta del Ebro, intervalos nubosos, con riesgo de chubascos ligeros o lloviznas dispersas. En el resto de España buen tiempo con muy escasa nubosidad, salvo en Menorca y la vertiente Norte de Mallorca, donde habrá nubosidad variable. Las temperaturas no cambiarán substancialmente.

EL TIEMPO PARA MAÑANA

Nubosidad variable en la vertiente cantábrica y alto Ebro, con algunas nieblas entremezcladas y con riesgo de algunos chubascos poco importantes en puntos de la mitad oriental de la vertiente cantábrica. Bancos de niebla matinal en Galicia, cuenca del Duero y áreas del Ebro principalmente. Pocos cambios en las temperaturas.

TEMPERATURAS A LAS TRECE HORAS DE AYER

ESPAÑA. — Bilbao, 15; Santander, 16; San Sebastián, 14; Vitoria, 14; Pamplona, 13; Logroño, 17; Burgos, 13; La Coruña, 15; Valladolid, 15; Avila, 14; Soria, 17; Zaragoza, 19; Barcelona, 18; Valencia, 25; Madrid, 19; Sevilla, 19; Málaga, 19; Palma de Mallorca, 20 y Las Palmas, 23.

● DISPOSICIONES OFICIALES

Madrid (Logos). — El "Boletín Oficial del Estado" publicará mañana, entre otras, las siguientes disposiciones: **Jefatura del Estado.** — Ley sobre extradición y trasplante de órganos. = **Transportes y Comunicaciones.** — Resolución de la Dirección General de Correos y Telecomunicación, complementaria de la de 27 de Septiembre anterior, sobre bonificación de tarifas postales a los grandes usuarios del correo. También publicará, entre otras disposiciones, un Real Decreto del Ministerio de Sanidad y Seguridad Social por el que se concede la Gran Cruz de la Orden Civil de Beneficencia a la Comunidad de religiosas de las Hijas de la Caridad de San Vicente de Paúl.

● RODRIGUEZ SAHAGUN, ELEGIDO PRESIDENTE DE HONOR DE U.C.D. DE VIZCAYA

Bilbao (Efe). — El ministro de Defensa, Agustín Rodríguez Sahagún, ha sido elegido presidente honorífico de UCD de Vizcaya porel segundo Congreso de este partido, que ha elegido hoy nuevo secretario general en la persona de Joaquín Aguinaga. Esta decisión fue tomada por unanimidad de los miembros del Congreso, a propuesta del secretario general de UCD del País Vasco, Jesús María Viana.

● LAMO DE ESPINOSA PRESIDIRA EN ROMA LA CONFERENCIA MUNDIAL DE LA F.A.O.

Madrid (Efe). — El ministro español de Agricultura, Jaime Lamo de Espinosa, presidirá en Roma el próximo sábado, la Conferencia mundial de la FAO. Ministros de Agricultura y otras autoridades de Gobierno de más de 150 países del Mundo tomarán parte en la Conferencia internacional que cada dos años lleva a cabo la Organización de las Naciones Unidas para la Agricultura y la Alimentación.

● PRORROGA DEL ACUERDO DE SEGURIDAD NUCLEAR HISPANO-NORTEAMERICANA

Madrid (Efe). — Ha sido prorrogado el acuerdo de Seguridad Nuclear hispano-norteamericana, informa la Junta de Energía Nuclear Española. La prórroga ha sido firmada en la sede de la Junta en Madrid, por el teniente general Jesús Olivares Baqué, presidente del organismo español y Richard T. Kennedy, comisionado de la NRC (Comisión de Regulación Nuclear Americana). El acuerdo inicial fue firmado en Bethesda, Maryland, en 1974, y su renovación tiene una vigencia de cinco años.

● ENTREVISTA TOLBER-HASSAN

Rabat (Efe). — Dos días después de su llegada a Marruecos, William Torbert, jefe del Estado de Liberia y presidente en ejercicio de la Organización para la Unidad Africana (OUA), se entrevistó hoy aquí con el Rey Hassan II. El conflicto del Sahara Occdiental ha sido, sin duda, el tema dominante de la conversación que durante dos horas mantuvieron ambos jefes de Estado. El presidente liberiano regresó seguidamente a Monrovia. Torbert preside el "comité de sabios", encargado por la OUA de encontrar una solución pacífica al conflicto del Sahara. Por su parte, Hassan II propuso en una carta a William Tolbert la celebración de una "cumbre" de todos los países limítrofes del desierto del Sahara para poner fin a la crisis.

● EL ASESINO DE LUTHER KING INTENTO ESCAPAR

Washington (Efe). — James Earl Ray, que cumple cadena perpetua por el asesinato del líder negro Martín Lutero King, trató sin éxito de escapar el lunes de la prisión de Tennessee. Ray intentó escapar en 1977 con varios reclusos, pero fue capturado en las montañas de Tennessee varios días después. Según datos de la Policía local, el asesino de Lutero King escapó durante la madrugada con un compañero de celda, pero sólo logró atravesar la primera valla de la prisión de máxima seguridad, siendo ambos capturados inmediatamente.

● CONFERENCIA DE AYUDA A CAMBOYA

Naciones Unidas (Efe). — La Asamblea general de las Naciones Unidas celebró hoy una sesión especial para establecer un plan de ayuda a Camboya, donde cerca de dos millones y medio de personas corren peligro de morir de hambre. Aunque la conferencia fue convocada con un carácter estrictamente humanitario, el trasfondo político del drama de Camboya estuvo presente en las intervenciones de todos los oradores. Los países occidentales, con el secretario de Estado norteamericano Cyrus Vance, al frente, insistieron en la necesidad de actuar con urgencia e imparcialidad para hacer llegar alimentos, medicinas y ropas a los millones de camboyanos que corren peligro de morir víctimas del hambre y las enfermedades.

● PIERRE GEMAYEL, HOSPITALIZADO

Beirut (Efe-AFP). — El jefe de los kataeb libaneses (falangistas conservadores), Pierre Gemayel, ha sido internado hoy en un hospital, a causa de una dolencia cardiovascular, se indica en Beirut. Gemayel, de 74 años, tiene dificultad en hablar y su brazo derecho está paralizado. No obstante, los médicos que le atienden se sienten optimistas y afirman que será dado de alta en las próximas 48 horas.

● CENTRALES NUCLEARES: SUSPENSION DE LICENCIAS DE CONSTRUCCION

Washington (Efe). — La Comisión Reguladora de Energía Nuclear en los Estados Unidos ordenó hoy la suspensión de nuevas licencias para construir centrales nucleares de energía eléctrica en el país. El presidente de la Comisión, Joseph Hendrie, informó al Congreso que la moratoria era «indefinida» y que posiblemente habría que cerrar algunas de las centrales ya en operación «debido a su cercanía a centros de población».

LOS FUNCIONARIOS DE JUSTICIA SIGUEN MANTENIENDO LA HUELGA

Multa gubernativa a «Michelín» de Vitoria

Madrid (Efe). — La huelga de los funcionarios de la Administración de Justicia, de la que hoy se cumplen veinte días, se mantendrá hasta que sean atendidas sus reivindicaciones, según un comunicado facilitado a «Efe» por el Comité nacional de huelga, en el que culpan de sus consecuencias al Gobierno.

Los representantes de los funcionarios en las capitales de provincia han ratificado su adhesión y apoyo al Comité nacional: «La incidencia del paro se mantiene al 100 por 100 en todo el país, a pesar de las amenazas recibidas», se dice en el comunicado.

MANTIENEN LA CONVOCATORIA DE HUELGA EN CORREOS

Madrid (Logos). — La CSUT mantiene la convocatoria de huelga para el día 15 en todos los centros de trabajo de Correos de España al no haber recibido respuesta positiva a los temas que ha planteado a la Dirección General de Correos y Telégrafos, según han informado a «Logos» fuentes de dicha central sindical.

ZAGUIRRE, REELEGIDO SECRETARIO GENERAL DE «USO»

Castelldefells (Barcelona) (Efe). — Manuel Zaguirre ha sido reelegido secretario general de USO, en el II Congreso Federal del sindicato. No obstante, la línea representada por Zaguirre es minoritaria en la composición del nuevo secretariado confederal.

MULTA A «MICHELIN» DE ALAVA

Vitoria (Efe). — El gobernador civil de Alava ha impuesto una multa de medio millón de pesetas a la empresa «Michelín» por haber transgredido la actual legislación de Orden Público al imponer la empresa una sanción de suspensión de cinco días de empleo y sueldo al Comité de empresa.

Al parecer lo que ha dado origen a esta multa se debe al haber convocado el Comité de empresa una huelga el pasado uno de Octubre que la dirección de la empresa «Michelín» consideró ilegal.

OCHO MIL ALUMNOS, SIN CLASE

Bilbao (Efe). — Como consecuencia del paro de profesores de prácticas de taller, un total de ocho mil alumnos de Formación Profesional de Vizcaya continúan sin recibir clases.

El paro de los profesores de prácticas, llevado a cabo de forma intermitente, se adoptó en exigencia de la satisfacción de las reivindicaciones planteadas ante el Ministerio de Educación.

NUEVAS PROPUESTAS DE BREZNEV A OCCIDENTE

Pide a las potencias de la NATO que empiecen sus conversaciones con el Pacto de Varsovia

Moscú (Efe). — El jefe del Estado y del Partido Comunista soviético, Leónidas Breznev, ha hecho hoy nuevas propuestas a los países occidentales para «clarificar» la postura de la URSS ante la distensión en Europa.

Breznev ha declarado al diario «Pravda» que su propuesta de Berlín Oriental para que no se instalen nuevos misiles nucleares de alcance medio en Europa occidental tiene como finalidad el «hacer avanzar la distensión militar en el continente».

Breznev ha dado hoy un paso más al pedir a las potencias occidentales que empiecen sus conversaciones con el Pacto de Varsovia «sin pérdida de tiempo».

Las declaraciones del «número uno» del Kremlin, recogidas por la Agencia oficial «Tass», se han interpretado como un nuevo esfuerzo del Kremlin por presionar para que la NATO acepte el «marco de principios» esbozado por Breznev.

La URSS está dispuesta, al parecer, a desmantelar una parte del arsenal estratégico que apunta hacia las principales capitales europeas, si a cambio la NATO renuncia a la modernización de sus vectores nucleares de medio alcance.

«La Unión Soviética, ha manifestado Breznev a «Pravda», considera que es preciso comenzar las negociaciones cuanto antes».

Esta nueva propuesta actuará aún como un detonante entre los medios políticos europeos que se inclinaban a aceptar un diálogo constructivo» con la Unión Soviética, según los observadores, y dividirá aún más a la opinión pública occidental.

M.E.C.D. 2017