Diario de Burgos

FUNDADO EN 1891

Domingo, 2 de Octubre de 1977 — Precio del ejemplar: 15 pesetas

forlar
Muebles de Cocina
Carretera Logroño, 1

Burgos, ayer y hoy

La calle de Fernando III el Santo, tan ignorada como transitada, arranca de Fernán González hasta dar con la plaza que dicen Huerto del Rey y hace de morada a la mismísima Flora. Aquí la tienen, más explícita que ninguna a la hora decir que el ayer de Burgos sigue siendo, para muchas cosas, el mismo hoy.

Y casi para lo mismo, allá, entre el batiburrillo de todo lo antiurbanístico, sigue la iglesia de Nuestra Señora la Real y Antigua. Sirve para rezar por todos. Entre ellos están los que consintieron el nacimiento de un barrio, Gamonal, que surgió de forma y manera que nunca debió surgir. Los primeros que están de acuerdo con esta afirmación son los propios vecinos. (Fotos Fede)

Cerveza especial San Miguel

M.E.C.D. 2017

FALTA DE RESPUESTA

Por Alfonso SALGADO

Habría que preguntarse cuántos somos los que no andamos conformes con la situación actual, quiero decir con todo lo que pasa en España, en la calle y hasta en el ámbito sagrado de los hogares, donde parece que se ha metido ya el humo de la discordia y que más de uno achaca a las hogueras del mismísimo infierno, extremo que si no puede demostrarse que sea cierto, a ver quién demuestra que no lo es.

Pues bien, es verdad que se ha hecho un ambiente malo y que aún es peor si se tiene en cuenta que la nota dominante del mismo es la de la confusión. De esta forma resulta que lo que puede decirse que muera en la provincia de al lado, aquí puede gritarse que viva y viceversa. Lo que la mismísima ley, tan mesurada e inteligente a la hora de definir lo que es condenable, dice que tiene que ser perseguido, como eco encuentra una voz generalizada, callejera y multitudinaria que reclama para ello perdón y olvido. En los periódicos, hasta en los que nos hemos tenido por decentes hasta ahora, es lícito insertar anuncios (sobre todo cinematográficos) que hace muy poco hubieran escandalizado a las mismas linotipias, con la agravante enojosa de que es imposible impedirlos porque se sentaría poco menos que fama de enemigos populares. Tímidamente, alguna voz se está levantando contra tanta falta de sentido y ya empiezan a definirse a los dueños absolutistas (que no absolutos, oiga usted, que todavía sigue habiendo sentido común en los arcanos del silencio) de esta calle que será de todos, pero no de los que la ocupan por la fuerza de hipotéticas multitudes en la ocasión que les da la gana.

Todo ello es malo. No le cabe duda a nadie que ya haya madurado viendo que la vida es algo más serio que el simple juego de unos niños trasnochados o, lo que es peor, de mayores que siguen chupándose el índice sin que nadie les demuestre lo fea que es tal conducta. Pero siendo, como digo, todo eso muy malo, hay algo peor. Es la incapacidad, hasta ahora palpable y meridianamente ausente, de respuesta para entrar en polémica con los autores, conscientes o tontos de baba, de todo el mal que nos acontece. Y esto ya no puede seguir consintiéndose.

Si usted, valga el caso, se opone a toda la pornografía que le llega por el camino de las cochinas revistas que se estilan, el eco que le responde no es de que sea usted un ser que mira a la moral desde su ángulo total, sino un enemigo del pueblo que intenta desviar la atención de las masas fuera de sus problemas sociales. El hecho tiene categoría de majadería antológica, pero se repite cada hora de esta centrista y democrática existencia de ahora.

Si dice usted que para llegar a la edificación de la justicia social no le hacen falta los consejos de Marx ni de Lenin, la respuesta es que es usted más nazi que Hitler y más fascista que Musolini, con lo que, estamos de acuerdo, se dice una estupidez más grande que los pinos del Canadá, pero se dice y Dios le libre de caer junto a quienes escuchan sabiendo, según moda generalizada, tanta política como el tonto del pueblo, que afortunadamente no sabe nada de lo que pasa a su alrededor y es feliz en su ignorancia.

Pues bien, para todo eso hay una respuesta que dice que la situación tiene un mal aún mayor. Es la incapacidad de respuesta que encuentra por parte de quienes pensamos que todo esto va mal, muy mal. La solución, desde luego, no consiste en poner bombas allá donde pueden concitarse los manantiales de nuestros disgustos. Ni mucho menos. Eso no es más que una animalada que no conduce a otros lugares que aquéllos donde se da la razón a quien no la tiene. Contra una publicación pornográfica, hay que levantar veinte que no lo sean. Contra una película marrana, hay que filmar cincuenta predicando las buenas normas de la mejor moral. Contra un libro destructivo, ochenta que construyan lo que hay que construir. Al final de todo eso, ya veremos quién tiene razón y quién se lleva el gato al agua, como dice el castizo.

Esta falta de respuesta, para qué ocultarlo, tiene muchas dificultades. ¿Quién va a negarlo? Lo que ocurre es que no hay dificultades que valgan cuando se sabe lo que se lleva entre manos y en otra posición anatómica puesta en noble paréntesis por el principio de las extremidades inferiores. Bastaría con que tomáramos conciencia de esto para que se allanaran esas dificultades que, finalmente, no son más que hipotéticas. Todo parte de la falta de agallas y, mientras no se demuestre lo contrario, los cobardes nunca han hecho nada.

Por supuesto que nos gusta recibir quejas cuando se producen atentados contra la moral y el verdadero sentido de la vida, pero ya conocemos a una auténtica legión de ciudadanos que están hartos de ser los únicos en dar la cara, que además terminan por sentirla rota cada vez que obran de acuerdo con sus ideales. Por lo demás, tampoco trae cuenta que los pocos valientes que van quedando se acostumbren a guardar silencio. Lo que pasa es que les gustaría verse coreados.

CUENTA CORRIENTE

algo muy útil

Sí, la cuenta corriente es algo muy útil.

Con su talonario, usted puede pagar
en cualquier momento, sin necesidad
de llevar dinero encima.
Puede domiciliar en su cuenta los recibos
de la luz, el gas, agua, evitando el tener dinero en casa.
Puede disponer de la tarjeta 6.000
para pagar con su sola firma.

Y, además, por ser cliente de la Caja de
Ahorros Municipal, tiene a su disposición
todos los servicios de esta moderna
institución de crédito y ahorro.

CAJA DE AHORROS MUNICIPAL DE BURGOS

M.E.C.D. 2017

Diario de Burgos

DOMINGO, 2 DE OCTUBRE DE 1977
PRECIO DEL EJEMPLAR
QUINCE PESETAS
AÑO LXXXVII. — N.º 56.707
DEP. LEGAL: BU-5-1958

FUNDADO en 1891

EMPRESA EDITORA:
DIARIO DE BURGOS, S. A.
DIRECTOR:
ESTEBAN SAEZ ALVARADO

REDACCION, ADMINISTRACION Y TALLERES:
SAN PEDRO DE CARDEÑA, 34
DELEGACION ADMINISTRACION. VITORIA, 13
TELFS. { REDACCION: 201280
ADMINISTRACION: 207148-49
DELEGACION ADMON.: 202852

APARTADO DE CORREOS N.º 46

ES POSIBLE QUE LOS PARTIDOS LLEGUEN A UN PACTO SOBRE PROPUESTA DE LEY DE AMNISTIA

«El Rey está satisfecho de la serenidad y responsabilidad del país, al atravesar con calma una situación crítica como esta»

Madrid (Logos). — Es posible que en la Junta de Portavoces del Congreso que se celebre el lunes por la tarde se llegue a una transacción entre los grupos parlamentarios para enviar al pleno del Congreso, un texto único sobre la amnistía, a fin de evitar que ningún grupo resultar parlamentariamente perjudicado.

En efecto, ante la propuesta maximalista presentada hoy en el Congreso por los cuatro grupos de oposición que ayer llegaron a un acuerdo —socialistas, comunistas, mixto y minoría vasco— catalana—, el Gobierno se dispone a presentar su propio proyecto, que ultimará mañana en la reunión que celebre el comité político de UCD con los diputados del partido.

Si bien hay diputados de UCD que estiman maximalista la propuesta de la oposición, otros estarían dispuestos a suscribirla. Otro tanto ocurre entre los parlamentarios de los grupos citados. En la minoría vasco-catalana podría haber diputados dispuestos a reducir sus pretensiones en cuanto a la extensión de la amnistía en el tema laboral, o en lo que se refiere a la reposición de sus escalafones de los militares republicanos.

De otra parte, no todo el grupo mixto apoyará la respuesta de la oposición. Sin duda el independiente Gómez de los Roces y el diputado de "Centre Catalá", señor Guell de Setmanet se sumarán, con el independiente de Centro por Castellón, señor Ortí Bordás, a la propuesta que formule el grupo de UCD, es decir, la del Gobierno.

Según el portavoz del grupo mixto, señor Fuenjo (del P. S. P.), la oposición está dispuesta a pactar el lunes, un texto común, a fin de que la amnistía no sea la victoria de un grupo sobre otro, sino que sea un consenso unánime de todas las fuerzas políticas representadas en la Cámara, lo que reforzaría la posición del Gabinete, que evitaría una nueva confrontación parlamentaria.

De hecho, el proyecto de la oposición, si se mantiene la disciplina de UCD, está destinado al fracaso, puesto que sólo cuenta con 164 votos frente a los 165 de UCD que, con los tres independientes antes citados, serán 168, aún contando que, eventualmente, A. P. se abstuviera.

De llegar a un acuerdo el lunes, el pleno sobre la amnistía podría celebrarse el día 11. Un consenso unánime sobre un proyecto de amnista, comentaban esta mañana en medios parlamentarios, podría dar lugar a un reforzamiento de la posición parlamentaria del Gobierno para el pleno del día 13, en el que el presidente sometería su programa económico y legislativo, a un voto de confianza en ambas Cámaras.

(Pasa a la página 15)

"No" del Partido Republicano de USA a los tratados con Panamá

Washington (Efe).- La ratificación de los nuevos tratados sobre el Canal de Panamá, recibió un duro golpe con la condena de los acuerdos por el Comité nacional del Partido Republicano.

La decisión del Comité nacional republicano dificulta aún más la tarea del presidente Carter de cara a conseguir la ratificación de los tratados por un Senado, no muy favorable a ello, sobre todo por parte republicana.

Reunión del Comité Militar Conjunto hispano - norteamericano

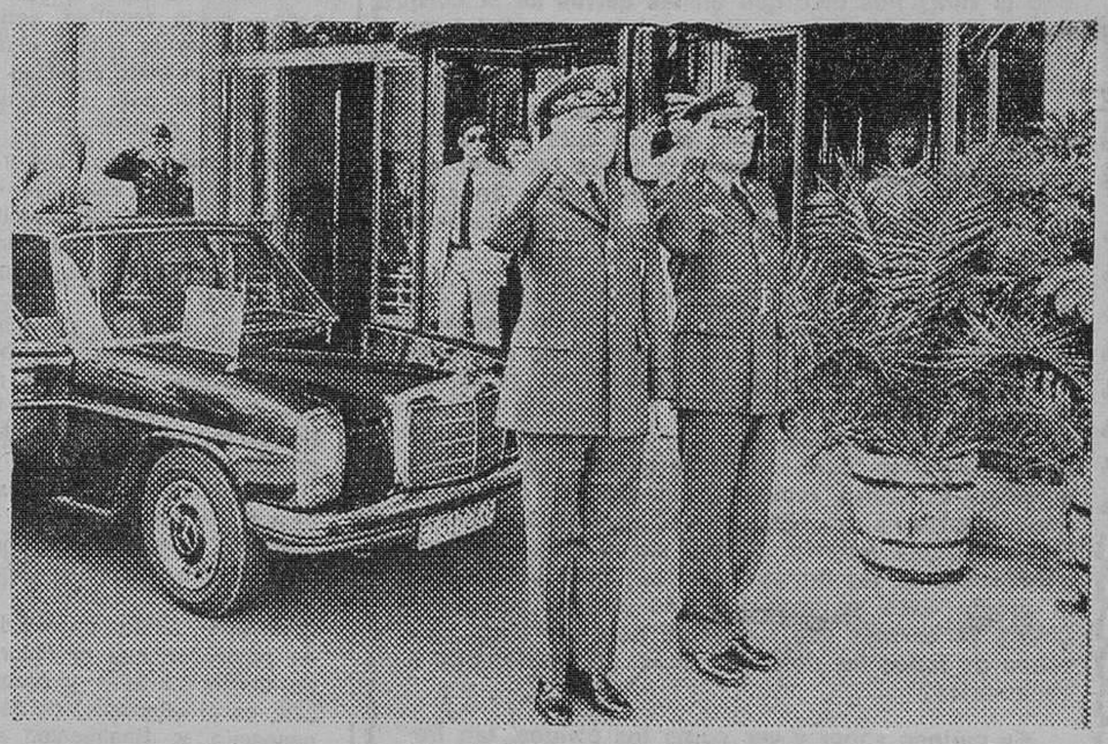

Madrid. — El presidente de la Junta de jefes de Estado Mayor de los Estados Unidos, general Georges S. Brown —izquierda— acompañado del teniente general Galarza, jefe del Alto Estado Mayor, a su salida de la sede del Alto Estado Mayor, donde se celebra la reunión semestral del Comité Militar Conjunto, prevista en el acuerdo sobre el Consejo Hispano-Americano. — (Foto Cifra Gráfica)

Celebración apoteósica en Pekín del «Día Nacional de China»

Hua repite que el país será una nación poderosa para el año 2000 y se anuncia más libertad

Pekín (Efe). — Las celebraciones del «Día Nacional» de China han alcanzado esta noche un colorido climax con una gran exhibición de fuegos artificiales en la céntrica plaza de la Paz Celestial de Pekín, a la que asistieron líderes de varios países y una multitud de unas 200.000 personas.

El mausoleo de Mao Tse-Tung, el Gran Salón del Pueblo y la Ciudad Prohibida fueron inundadas por los variados colores de los fuegos y se formó una cúpula de luz de varios centenares de metros de altura con los 32 potentes reflectores que rodeaban la plaza.

Danzantes folklóricos de las distintas nacionalidades de China giraron y se entremezclaron a los ritmos de la música que abarcó desde las melodías del Tibet y Sinkiang hasta los acentos de la ópera de Pekín.

Grupos de soldados interpretaron danzas con bayonetas, mientras los magos, los acróbatas y los bailarines de «las danzas del león y el dragón» mantenían ensimismados a los más jóvenes de la multitud.

Millones de pequineses se congregaron en los parques durante las fiestas naciones que durante tres días han conmemorado el vigésimo octavo aniversario de la fundación de la República Popular China. Estas han sido las festividades más grandiosas habidas en China desde 1970.

Los actos conmemorativos del «Día Nacional», que han sido los primeros desde la caída de laradical «Banda de los cuatro» hace un año, comenzaron anoche con un banquete ofrecido a más de 3.000 invitados en el Gran Salón del Pueblo.

El presidente del Partido Comunista, Hua Kuo-Feng dijo en el brindis que estaba tomando forma un «nuevo impulso adelante en la economía nacional china».

Declaró también que todavía esperaban problemas, pero «estamos convencidos que ninguna dificultad puede poner freno al pueblo chino en su marcha a la consecución de su propósito». Ese propósito es hacer de China una adelantada nación económicamente poderosa para el año 2000».

Un editorial con motivo del «Día Nacional», que publican conjuntamente los órganos del partidos y de las Fuerzas Armadas, resalta que la «atmósfera opresiva creada por la banda de los cuatro, se ha disipado y que la confusión que reinaba es prácticamente inexistente».

El editorial hace un llamamiento para que se dé «un salto hacia adelante para entrar en el reino de la libertad».

«Una situación política en la que tengamos centralismo y democracia, disciplina y libertad, unidad de criterio, tranquilidad de mente y actividad ha comenzado a aparecer ante nosotros», dijo Hua en su brindis, y añadió:

Una nueva política de mayor libertad hacia los intelectuales quedó subrayada por la rehabilitación de dos de los más afamados escritores chinos, Chu Yang y Hsia Yen. Estos figuraron entre las primeras víctimas de la «Revolución Cultural» de

(Pasa a la página 15)

TAREAS DEL SINODO DE OBISPOS

El presidente de Méjico vendrá el día 8

Pena de muerte (conmutada) a los asesinos de Velate

Telegrama del gobernador de Burgos al rector de Valladolid

(Información, en Págs. interiores)

SINODO DE OBISPOS

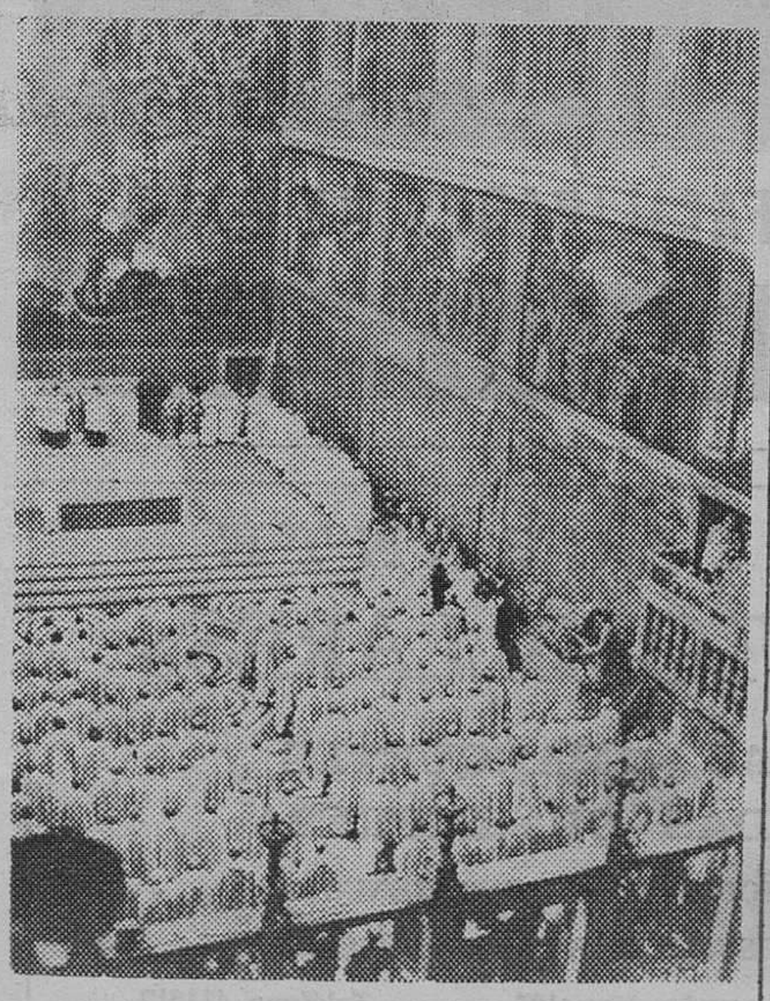

Ciudad del Vaticano. — Vista de la Capilla Sixtina en la que aparece S. S. el Papa Pablo VI ante el famoso fresco del "Juicio Final" de Miguel Angel, durante la misa concelebrada con 204 obispos que participan en el V Sínodo Mundial.
(Telefoto Cifra Gráfica-UPI)

(EN SEPTIMA PAGINA)

M.E.C.D. 2017

POSTAL

SAN ANDRES DE MONTEARADOS: MILENARIO

ES trágicamente hermoso que por estas tierras nuestras se cuenten los tiempos por milenarios. Es una prueba de la gracia que el Cielo, siempre atento a esta teoría que en palabras de Gómez de la Serna, "fueron en el principio, junto al silencia", ha prestado a nuestros lares para que sigan siendo lo que tienen que ser. Y allá los que coman ajos coman cuanto se piquen, en el momento de deciries si se han preocupado de correr y recorrer nuestra amplia geografía. Amén y que Dios nos quite amigos en los palacios, si siguen dándonoslos entre el pueblo llano y con categoría para ser soberano. Pero a lo que vamos.

De una manera que se nos ha hecho un poco confusa, un sacerdote de Jesucristo (entre ellos anda la verdad, el coraje verdadero y la auténtica postura ante la vida) nos dice que en las tierras de la Lora se celebrará el año que viene, si la voz oficial se digna prestar oídos, el milenario de San Andrés de Montearados. Como tenemos el feo vicio de no saber nada de los remilgos historicistas, no entendemos qué significa esto. Sabemos, eso sí, que una carta cuestionario que se ha enviado a todos los hijos de la zona, fechada ella en Sargentes, dice en una de sus preguntas: "¿Cuántos años hace que saliste de tu pueblo?".

Tierra petrolífera de cariños olvidados por los demás: ¿cuántos años hace que ni una sola mirada, de las oficiales, se posó sobre tu suelo de desesperanzas? La tira, como dicen los castizos. ¿Cuántas veces has tenido que maldecir, por aquello de que no queda más remedio, que el "oro negro" surgiera en tus entrañas, para favorecer todavía no se sabe a quién? ¿Cuántas veces sigues estando dispuesta, tierra querida, a dar hijos que se vayan a las Granadas irredentas todavía (y que perdonen los manes irrealizados de los Reyes Católicos) para olvidar que la propia casa se sostiene sólo por la gracia de Dios y ya es más que suficiente para tus hijos, que saben de todos los dolores y todos han aprendido a aguantarlos?

Es curioso saber y ver cómo los olvidos, tan frecuentes, se concretan en unas tierras más que en otras. Es más curioso todavía ver y padecer los ataques, tangenciales ellos, que a uno le llegan de los que se pican por aquello de que ajos comieron. Pero el día que tengamos fuerza y espacio para concretar, vamos a pedir a los que se fueron a una enojosa, dolorosa y áspera diáspora, qué les parecen los discursos, "slogans" y demás generadores de votos, qué piensan de tanta retórica que no redime nada de nada.

Sargentes, tierras de Sedano, famosas porque los humildes sacerdotes, jinetes de más humildes borriquillas, se lanzan a conquistar la Historia mejor; tierras de pan llevar y de hacer cosechas foráneas de tubérculos, ¿qué piensas de todos nosotros, los que con nuestra cobardía hemos permitido mandar a tus hijos a la diáspora, al olvido, a los dolores de una ausencia permanente?

Propone el autor una cosa: vamos todos conjuntos a peregrinar a esas tierras. Vamos a cubrirnos la orgullosa cabeza con sus cenizas. Es lo menos que podemos hacer para llamar la atención de autoridades nacionales y provinciales, a ver si así se bajan del orgullo de su postura y toman conciencia de la situación de un pueblo al que, por todo remedio, termina llamándosele soberano, mientras el gran bocado de la economía se marcha... bueno, ustedes ya saben dónde. Iremos, tenemos que ir. No puede un pueblo emigrante llamarnos dignos mientras no nos decidamos a santiguarnos con sus mismísimas lágrimas.

BURGENSE

Quisicosas

La conmemoración del Milenario de la Lengua será una realidad este año, pero todavía queda por precisar la fecha, la cual queda ahora un poco supeditada al día en que S. M. el Rey pueda comparecer para presidir los actos.

En todo esto tiene que existir una tarea de coordinación, pero parece que el acuerdo adoptado por los representantes de las tres provincias que promoverán tales actos —Logroño, Santander y Burgos— es que la celebración no se demore más allá del 12 de Noviembre.

Ya es sabido que, en principio, se había pensado en el 12 de octubre, pero esa fecha estaba ya comprometida por el Rey para recibir al presidente de Méjico.

●

Pensábamos que —si no pasado— había remitido satisfactoriamente la afición a las pintadas que tanto ensucian la ciudad y tan poco dicen del civismo del pueblo.

Sin ir más lejos, una reciente encuesta efectuada en Madrid, entre partidos políticos y grupos sindicales, parecía abonar el «optimismo». Todos sin excepción, condenaban la práctica de manchar muros y paredes, por entender que ya no tenía razón de ser, puesto que, prácticamente, todos los credos políticos habían salido de la clandestinidad y no precisaban de tal procedimiento de expresión, justificable cuando no había otro medio a su alcance.

También había unanimidad en reconocer que el recurso de utilizar carteles y pasquines, es el adecuado, en caso necesario y finalmente, se coincidía en la necesidad de cuidar la limpieza y el aseo de ciudades y pueblos, como signo de civilidad democrática.

●

Pero a Burgos por lo visto, no llegan las consignas o instrucciones (elijan la palabra preferida) de las altas instancias partidistas. O, lo que sería peor, no son obedecidas. Sin ir más lejos, acaban de estamparse (y con harta profusión), en lugares casi, inversosímiles, donde hasta ahora nadie había osado emborronar las siglas, de cierta organización perfectamente legal, de sobra conocida y cuyas actividades nadie oculta. Sí, señores, simplemente unas siglas ya familiares.

¿Qué sentido tiene esto?

●

Ya las Religiosas Concepcionistas han tomado posesión del que fue colegio de las Religiosas Franciscanas de Montpellier, y activan los preparativos para iniciar su actividad en este otro edificio que las Concepcionistas dedicarán completamente a clases de Bachillerato, reservándose su primer colegio (casa madre en Burgos), de la calle Miranda para preescolar y EGB.

●

Marcial se ha jubilado.

¿Quién es Marcial?

El buen fígaro —uno de los más populares de la ciudad— ha dicho adiós a su trabajo después de haber prestado, largos servicios, en la peluquería de los Soportales de Antón.

Barbero de arzobispos, y de todas las clases sociales, este bondadoso fígaro tiene la inmensa suerte de alcanzar —después de 52 años de oficio— su jubilación con una cualidad que no suele abundar: la sonrisa, franca, noble y abierta de la que tanto está necesitada nuestra sociedad.

¡Felicidades, Marcial Corcuera Villar, sobrino del famoso músico beliforano maestro Villar!

●

El gerente del «Polo» ha asistido a unas reuniones celebradas en el Ministerio de Obras Públicas y Urbanismo y en las que han tomado parte todos los gerentes de «Polos» industriales de la nación.

En su toma de contacto con el titular del citado departamento señor Garrigues Walker y el subsecreatio para la Ordenación del territorio se trató de la necesidad de ordenar e impulsar vigorosomente el desarrollo regional, rectificando así anteriores criterios. Por supuesto que en esta nueva política Castilla y su cabeza —Burgos— están presentes en el ánimo de los nuevos responsables de la planificación regional en España.

Pues, nada, a ver si se nota.

●

Según nuestras noticias, algunas empresas de Burgos, han solicitado —como otras muchas lo vienen haciendo en otras poblaciones— la moratoria de pago de las cuotas de la Seguridad Social, vista la delicada situación que atraviesan.

Corren rumores de que «Nicolás Correa S. A.» ha presentado o va a presentar expediente de crisis, pero estos rumores se califican de absoluto infundio ya que si ha habido alguna empresa que haya salido beneficiada —o al menos— no mal parada de la crisis, es la del sector productor de máquinas herramientas, que en el caso de la de Burgos, dedica la mayor parte de su fabricación a la exportación y en ese sentido, la devaluación de la peseta le ha beneficiado.

●

En el polígono industrial de Villalonquéjar, se está montando una fabrica - aserrradero de la madera y «Laboratorios Vichy, S.A.» procede a ampliar sus instalaciones, dedicadas a la elaboración de cosméticos.

También se nota allí una cierta actividad en cuanto a la construcción de nuevas naves industriales que responden a aisladas iniciativas.

Igualmente, en el polígono Industrial de Gamonal se aprecian obras de nuevas naves.

Algo es algo ...en estos tiempos.

●

Una de las tristes paradojas que ofrece la vida consiste en olvidar a burgaleses que desempeñaron hace muchos años importantes funciones en su vida profesional, y que al llegar a la ancianidad, cuando fallecen pocos conocen este importante hecho o pasan desapercibidos en medio del tráfago de la vida moderna.

Tal ha sido el caso de doña Victoria Martínez Mata, benemérita profesora de las antiguas Escuelas del Magisterio, la cual durante casi medio siglo desarrolló su actividad docente y formativa con una ejemplaridad y modestia digna de loa.

Sin embargo, el Ayuntamiento no lo ha olvidado como lo demuestra el que haya expresado su más sentida condolencia a los hijos y demás familiares de la finada, subrayando los méritos de tan abnegada y veterana profesora.

Justo.

Martinillos

OPOSICIONES

BANCA Y CAJAS DE AHORRO

PREPARACION INTENSIVA POR PROFESORES ESPECIALIZADOS

EN

ACADEMIA «EL CID»

CAMINO DE LA PLATA N.º 1, 1.º B

TELEVISION ESPAÑOLA

DOMINGO

9,46 Hablamos.
10,15 El día del Señor.
11,00 Concierto.
12,00 Gente joven.
12,45 Sobre el terreno.
14,00 Siete días.
15,00 Noticias del domingo.
15,15 Lucas Tanner.
16,15 El mundo en acción.
16,45 Musical.
17,15 Información deportiva.
17,20 Misterio.
18,50 Información deportiva.
18,55 625 líneas.
19,45 Fútbol: Homenaje a Pelé.
22,00 Noticias del domingo.
22,15 El Marsellés (III).
23,15 Estudio estadio.
23,50 Ultimas noticias.
23,55 300 millones.

UHF

16,31 La civilización occidental.
17,00 La familia Apple: «El candidato».
18,00 Documental: «Amantes del peligro» (II).
19,00 Original.
19,30 Más allá.
20,00 Brigada especial: «Encuentro».
21,00 Filmoteca TV: «Ruibarbo».
22,30 A fondo.

LUNES

13,31 Avance telediario.
13,35 Gente.
14,00 Programa regional simultáneo.
14,30 Telediario.
15,05 Café-concierto.
15,35 Mundo submarino.
18,31 Avance telediario.
18,35 Un globo, dos globos, tres globos.
20,00 La muerte le sienta bien a Villalobos, de Francisco José Alcántara (Cap. I).
20,30 Telediario.
21,20 Musiqueando.
22,00 Alexander II.
23,00 Ultima hora.
23,15 Poesía e imagen.

UHF

19,31 Avance informativo.
19,35 Polideportivo.
20,00 Revista de cine.
21,30 Historias médicas.
22,30 Redacción de noche.
23,40 Sonido e imagen.

Emerson

El televisor del futuro

COMERCIAL VELO-MOTO

MUEBLES VITORIA-MOBEL

DORMITORIOS CLASICOS Y MODERNOS

COMEDORES • SALONES • TRESILLOS

COCINAS • MODULOS CAMA • LAMPARAS

Y DETALLES PARA SU FUTURO HOGAR

* * *

SECCION DE ARTICULOS DE REGALO

AMPLIAS FACILIDADES DE PAGO

Vitoria, 165 Teléf. 22 39 77 BURGOS

RESTAURANTE

«LOS TOMILLARES»

BODAS - BANQUETES

COMIDAS DE EMPRESA

SELECTOS Y VARIADOS MENUS

PIDA PRESUPUESTOS SIN COMPROMISO

Carretera de Logroño, Km. 102 Teléfono 421017

M.E.C.D. 2017

NUESTROS COLABORADORES

¿USTED CREE EN LOS POLITICOS?

Por Rodrigo RUBIO

¿Usted cree en los políticos?, eso me preguntan a veces.

Oiga, claro. Los políticos son los que nos representan. Son, ahora, nosotros. O sea, el pueblo.

Pero mi interlocutor sonríe, con sorna. No se fía, no se lo cree. Mi interlocutor es un tipo receloso, quizás gato escaldado. No se fía de los políticos, no cree en los políticos. No cree en la democracia. Me lo dice. Yo procuro decirle, con razonamiento, que la democracia es algo difícil, complicado, y que nosotros, por ahora, en lo poco que se ve —o en lo que se ve, simplemente— no podemos aún mirarnos, porque está recién nacida.

El que pregunta sigue con su sonrisita. Para él la democracia es algo tonto, donde la gente empieza a darse palos, aunque no venga a cuento. Que mejor hubiera sido otra cosa...

Veo que no puedo razonar mucho con este interlocutor mío, vecino de fines de semana. Ya lo veo venir. Quiero calmarlo, argumentándole que una democracia es algo complejo, más difícil y más complicado que un sistema político totalitario. Y se sonríe lo mismo. O sea, que no hay manera de apearlo de su pregunta primera: ¿Usted cree en los políticos? Y sé que quiere decir en los políticos de ahora, a los que hemos votado y nos representan en el Congreso y en el Senado.

—Mire, vecino, es que, ya verá ...

No hay forma de hacerle ver nada. Entonces, dado que este hombre a lo mejor representa a un amplísimo sector de la sociedad española despolitizada, que sólo supo de democracias por referencias en noticiarios que hablaban de otros países, no acaba de amoldarse a todo lo que ahora nos rodea. Se lo digo: Es que tenemos que acostumbrarnos, vecino. Es que antes nos lo daban todo masticado, lo bueno y lo malo, y ahora las cosas tenemos que trabajarlas entre todos. Y él, a sonreir. Que no, que ya le pueden decir lo que quieren: los políticos no son de fiar. Que se tiran piedras ya, por lo que sea, y mientras tanto, ahí están los follones callejeros, los atracos, las huelgas —unas de obreros, otras patronales (Puntualizo que mi vecino sólo hace referencias a las de los obreros, para que conste); que por ahí está todo, desde los que se creen que la libertad es el desnudismo y otras porquerías de esas...

—Oiga, que usted se compra alguna revista que otra, de esas con nenas a todo color.

El hombre, a ver, te las ponen tan a tiro...

De modo que no sé hasta dónde podemos conversar este vecino y yo. El no cree en los políticos, en los políticos de ahora, y uno está a punto de decirle que casi tampoco. Que los políticos de ahora, los recién estrenados, no es que sean peores que los de antes (los de antes ni siquiera sabíamos si eran políticos), pero lo que si podemos saber, porque se ve, es que estos políticos de ahora mismo andan todos como con prisa por llevarse del árbol la mejor hoja.

—Oiga, y ¿qué quiere decir usted con eso?, me pregunta el vecino, al oirme hablar en voz alta.

Le tengo que responder, y hago más extensa la metáfora:

—Es que, mire, lo de Franco era como un árbol grande, con sus ramas. Cómo estuvieran de sanas, vamos a dejar eso...

—Sanas, sanas —dice él, cortándome.

—Bueno, sanas, si usted lo dice. Ese árbol ha sido arrancado, no de cuajo, pero ya está tumbado. Ahora...

—Todos los políticos, los de izquierdas sobre todo, a frotarse las manos ¿no? —dice el vecino, sonriendo.

—Los políticos, los de izquierdas, los del centro y algunos que no saben ni dónde se encuentran, si no se frotan las manos, sí, creo yo, toman el hacha y procuran llevarse la mayor parte de ramaje...

—¿La idea de Franco?

—No, hombre...

—¿La riqueza que nos trajo Franco, entonces?

—No, no voy por ahí... Déjeme hablar, por favor. Se llevan lo que pueden, el espacio político más grande...

—¿Para eso de las autonomías?

—Para eso y para todo.

—No sé si para todo, pero sin fin... Como yo no creo en que puedan hacer nada bien.

Tengo que callar. Este hombre me frena. Pero pienso que muchos hombres de la calle, que no saben lo que es democracia —nunca lo vivieron—, andan recelosos y como si vieran a cada político estirando de las ramas de ese árbol que se cortó (no arrancó, que raíces aún le quedan), para poner cada cual su rama, su hoja, lo que le haya tocado, en su región, su provincia, su pueblo, y hasta en su aldea. Hay hombres de la calle que no saben nada de política, pero que desconfían de los políticos. Y a mí me gustaría que los políticos lo supieran, porque así a lo mejor se fijaban en el hombre de la calle, tan asustado, tan temeroso de que los problemas existentes se agiganten. Los políticos, que han sido elevados al ruedo de los debates por el hombre de la calle, deben fijarse en este hombre, y discutir lo discutible, que para eso están. Pero sin olvidar que el hombre de la calle, si cada día ve más paro, más desorden, más abusos, más egoísmo, más inmoralidad, dejará a los políticos solos, discutiendo sobre bofetadas, y se irá por ahí, a ver si, cualquier día, alguien viene, como hace cuarenta años, a ponerle un árbol que le dé sombra, aunque no deje entrar la luz.

Atención, pues, políticos de ahora mismo: el hombre de la calle os acecha.

EL ANALFABETISMO, UNA PESADILLA

◇ Más de ochocientos millones de analfabetos hay en el Mundo

◇ Uno de cada tres adultos no sabe ni leer ni escribir

◇ Las mujeres suponen el 60% de la población iletrada

Por Emilio MUÑOZ ALEMANY

(Desde Estrasburgo)

Dos años después de la celebración del «Año internacional de la mujer» la realidad sigue siendo muy otra de la que imaginaban y deseaban los partidarios de las campañas feministas, que llevase a la mujer a equipararse con el varón en cuanto a derechos y obligaciones. En el orden del analfabetismo el panorama no puede ser más desalentador: el 60 por ciento de las mujeres son analfabetas, dentro de la cifra global de ochocientos millones de iletrados a nivel planetario y lo que es peor —pues, según UNESCO, el analfabetismo va en aumento—, en el sexo femenino la tendencia al alza está más acusada que en el hombre. «Estimo que una de las reivindicaciones primeras a cargo de las mujeres debería ser la de exigir su alfabetización; claro que normalmente es en los países occidentales y desarrollados donde más auge han adquirido las campañas en pro de los derechos de la mujer, siendo en las naciones menos favorecidas donde constatamos este estado de cosas», me comenta un parlamentario europeo, que recientemente ha intervenido en coloquios de las Naciones Unidas sobre el tema.

Cuando hace doce años los ministros de Educación del mundo entero se reunían en Teherán para lanzar solemnemente una llamada a la campaña contra el analfabetismo, el director general de la UNESCO —entonces—, Monsieur Rene Maheu, afirmaba que «en una generación se llegaría a eliminar esta plaga, siempre que se pusieran los medios adecuados y necesarios».

La reunión ministerial sirvió para alertar la conciencia de los países ricos o desarrollados, mientras que en los menos desarrollados o pobres, se movilizaban las energías con objeto de combatir tamaña injusticia. No obstante, el pesimismo sigue dominando actualmente, puesto que en valor absoluto, el número de iletrados ha superado los ochocientos millones de seres humanos, y no deja de crecer.

Con motivo de la «duodécima jornada internacional de alfabetización» celebrada el ocho de Septiembre pasado, los expertos mundiales significaron que «el futuro se presentaba más sombrío de lo que pudiéramos imaginar». No sólo un adulto de cada tres no sabe ni escribir ni leer, como tampoco efectuar un cálculo elemental aritmético o matemático, sino que en muchas naciones un número muy destacado de iletrados se sitúa entre los jóvenes. «Si tales tendencias se confirman —subrayaron los especialistas internacionales— el número de niños de seis a once años no escolarizados en los países del tercer mundo alcanzará en 1985 alrededor de 134 millones, de los cuales 35 en el continente asiático y 9 en la América de habla hispanoportuguesa.

¿CAMBIO DE SISTEMA?

La estrategia que vienen realizando las organizaciones internacionales (UNESCO) y Consejo de Europa, en particular, para combatir o, como mínimo, paliar en lo posible esta plaga ha conocido dos períodos. Primero tuvieron lugar vastas campañas de alfabetización masiva, y los instructores y maestros se dedicaban a alfabetizar a todos los analfabetos de una región. Los primeros síntomas fueron alagadores y la ignorancia parecía disminuir. Pero la enseñanza impartida fue demasiado corta, y una vez que los maestros se marcharon se retrocedió a la situación anterior o casi Con lo cual esos primeros esfuerzos cayeron en saco roto. No bastó con enseñarle el alfabeto y rudimentos de lectura y escritura; hubiera sido menester afianzar estos primeros contactos de los analfabetos con sus profesores ocasionales Faltó una enseñanza cotiana y permanente. El medio término casi pudo calificarse de fracaso. Entonces se orientaron los expertos mundiales hacia una alfabetización «funcional», concentrándose las campañas en sectores concretos de la población (frente a la masividad anterior), a la que se prestó mayor asisduidad y constancia. De ello derivó una ventaja pedagójica indiscutible: se enseñó bien (aunque a menos personas y en regiones más reducidas) y se comprobó que sólo lo que se aprende bien se retiene mejor, si no definitivamente. Pero los países pobres se quejaban de que esta alfabetización «funcional» no aprovechaba a toda la población necesitada.

La crisis de la energía petrolera llevó a un entendimiento tácito entre países desarrollados y los en vías de desarrollo: «ellos nos aportan las ideas y la enseñanza, y nosotros las materias primas», se decían en el «tercer» mundo, habida cuenta que el desarrollo de un país está íntimamente ligado, por no decir que se debe en primerísimo lugar a la educación y formación de sus habitantes. Y la historia del Occidente lo prueba Y el actual director general de la UNESCO señor Amadeu Mahtar Mº Bow acaba de manifestar —y no es nada nuevo— «la interacción existente entre educación y desarrollo», con ocasión del acto de clausura de la treinta y seis conferencia internacional de la Educación, que ha reunido en Ginebra, del 30 de Agosto al 8 de Septiembre a los ministros de Educación de más de ciento cuatro Estados.

Los ministros han subrayado que en los próximos decenios se plantearán agudos problemas: «entre 1960 y el año 2000 —según el director general de la UNESCO— la población de cinco a catorce años habrá triplicado en Africa y Estados árabes, duplicado en Asia y Oceanía y aumentado casi tres veces en América Latina. La tasa de aumento de efectivos escolares en el mundo que era de 4 por ciento anual en los años sesenta, sólo ha sido de un 3 por ciento entre 1970-75, y, pese a esto, quedan por escolarizar el 38 por ciento de niños entre seis y once años en países en desarrollo «Esta plaga —concluye el señor Amadou Mahtar B'Bow— representa uno de los más flagrantes atentados al derecho a la educación». Como vemos, el analfabetismo sigue siendo una pesadilla...

ACADEMIA «EL CID»

ABRE SUS AULAS PARA VD. Y LE OFRECE ESTUDIOS DE

— GRADUADO ESCOLAR
Por evaluaciones continuas y libres.
— SECRETARIADO
— MECANOGRAFIA
— TAQUIGRAFIA
— CORRESPONDENCIA
— BANCA
— GENERAL BASICA
Lecciones de repaso.
— CIENCIAS EMPRESARIALES
Contabilidad General
" Financiera
" Costes.
Análisis Matemáticos.
Estadística.
— OPOSICIONES A MINISTERIOS
Auxiliares Administrativos.
Oficiales Administrativos.
— IDIOMAS
Francés e Inglés.

Matricúlese en nuestro Centro y conocerá sus posibilidades en el mundo de la administración y de las Empresas.

DOMICILIO: Prolongación de Alfonso X "El Sabio", núm. 1, 1.º B, antes Camino de la Plata (Entrada por la calle Clunia).

INFORMACION en el Centro de 11 a 1 y de 5 a 8. (Teléfono 22 31 07).

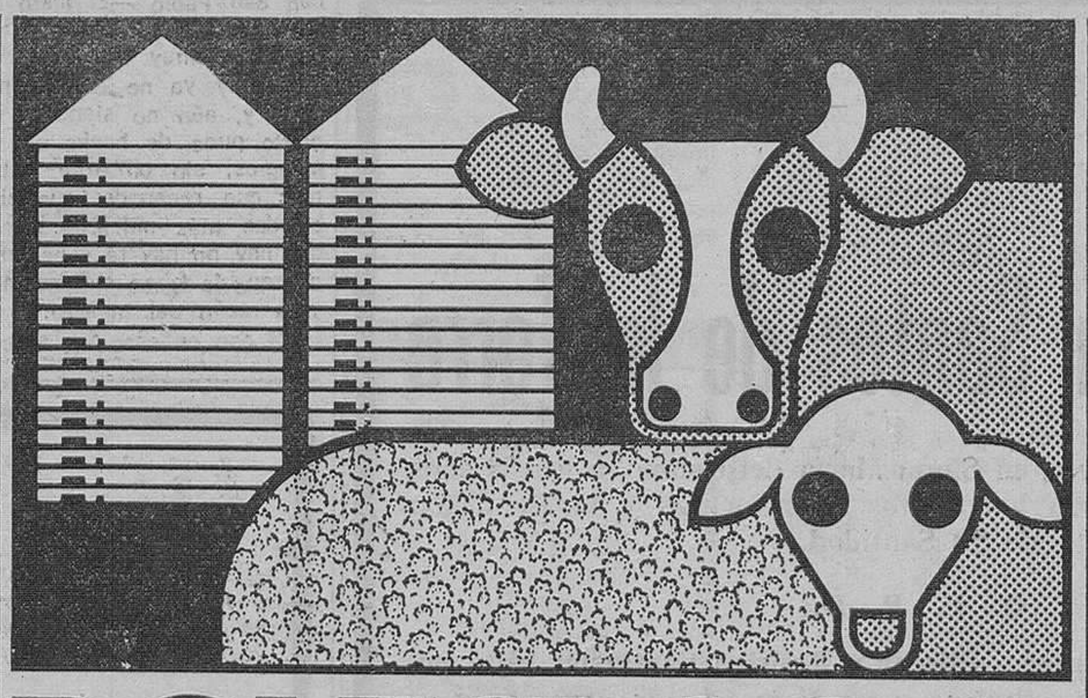

BOVICROS-N

El ensilado de gramíneas constituye el alimento básico ideal para rumiantes, tanto para la producción de leche como de carne. BOVICROS-N se incorpora al ensilaje completando su contenido en proteína y minerales: Fabricado por:

CROS

SOCIEDAD ANONIMA CROS
P.º de Gracia, 56
Barcelona-7

M.E.C.D. 2017

información RELIGIOSA

SANTORAL

SANTOS DE HOY

Los Santos Angeles Custodios, Alderaldo, Bernardo, Dagamundo, ab.; Diateria, Eleuterio, mr.; Gerino, Leodegario, ob.; Modesto, dc.; Odrán, Primo, Cirilo y Secundario, mrs.; Saturio, Sereno, erm.; Teodoro, mr.; Tomás de Cantalupo.

Misa: Del Domingo.

Ss. AA. CC. Fiesta patronal de los Cuerpos de Policía.

SANTOS DE MAÑANA

Ss. Francisco de Borja, S.I., cf.; Cándida, Dionisio, Fausto, Cayo, Pedro, Pablo, Edmundo, Heraclio y Dionisio, mrs.; Esiquio, Evaldo y Gerardo, abs.; Cipriano, Ursicino y Maximiano, obispos.

Misa: De Feria.

CULTOS

SANTA CLARA. — Solemne novenario en honor de San Francisco de Asís.

Por la mañana, a las ocho y a las nueve, misa y ejercicio de la novena. Por la tarde, a las siete y media, rosario, novena y misa con homilía. Predicará el P. Pedro Urrutia, franciscano.

Después de cada acto se dará a venerar la reliquia del Santo.

PARROQUIA DE SANTO DOMINGO DE GUZMAN.— Novena del Rosario.

Los cultos comenzarán a las dos de la tarde y la misa a las seis y media. Predicará el M. R. P. Carlos Oloriz, O. P., prior del Convento - Basílica de Nuestra Señora de Atocha

SAN GIL ABAD.— Cultos mensuales en honor al Santísimo Cristo de Burgos. Hoy, a las once de la mañana y en la capilla de la venerada imagen, será oficiada una misa rezada.

Se invita a los hermanos cofrades a que asistan a tan piadoso acto.

Evangelio del día

Auméntanos nuestra fe, (San Lucas XVII, 5)

En aquel tiempo, los Apóstoles dijeron al Señor: Auméntanos la fe. El Señor contestó: Si tuvierais fe como un granito de mostaza diríais a esa morera: "Arráncate de raíz y plántate en el mar", y os obedecería. Suponed que un criado vuestro trabaja como labrador o como pastor, cuando vuelve del campo, ¿quién de vosotros le dice: enseguida ven y ponte a la mesa? ¿No le diréis: prepárame de cenar, ciñete y sírveme mientras como y bebo; y después comerás y beberás tú? ¿Tenéis que estar agradecidos al criado porque ha hecho lo mandado? Lo mismo vosotros: cuando hayáis hecho todo lo mandado, decid: Somos unos pobres siervos, hemos hecho lo que teníamos que hacer.

Las tres lecturas bíblicas de este día vienen a darnos la misma lección: la necesidad de la fe.

Escuchemos el profeta Habacud en la primera lectura y veremos cómo nos erhorta a tener fe en Dios con estas palabras claras y concluyentes: El justo vivirá por la fe. Veamos y meditemos la segunda lectura tomada del Apóstol en carta dirigida a su discípulo Timoteo, y veremos cómo nos pide valentía para ser testimonio de nuestra fe. Y finalmente en el Evangelio según San Lucas, veremos cómo nos dice con palabras de los mismos Apóstoles: Aumenta, Señor, nuestra fe.

Y cómo ha olvidado el Mundo de nuestros días esta súplica de los Apóstoles a Cristo: Señor aumenta nuestra fe.

Y sin embargo estamos muy necesitados de esta fe, para seguir nuestro camino de santificación.

Frente a un Mundo lleno de negaciones, de dudas, de vacilaciones, de no creer sino lo que ven, hay que repetir a todas las horas y en todos los momentos ese grito de los Apóstoles: Señor, aumenta nuestra fe.

Prescindamos de definiciones para saber lo que es la fe y pensemos muy de veras que la fe es un don gratuito de Dios a los hombres, pero que no ha de permanecer en nosotros inactivo, sino que ha de crecer de día en día, hasta llegar a ser el fundamento de nuestra vida toda

¿Y cómo haremos crecer la fe en nuestra alma? Primero con el hábito, con el continuo ejercicio de esos actos de fe, tan frecuentes en la vida del cristiano.

Pero, sobre todo, la hemos de hacer crecer sujetando nuestra razón a esa fe que surgió en nuestra alma, como hemos dicho, por un don de Dios totalmente gratuito, junto con una oración humilde y confiada, como la de los Apóstoles cuando se dirigen a Cristo o para pedirle aumento de fe.

Eso lo entendieron admirablemente los primeros cristianos cuando al ver al Apóstol Pedro preso en Roma, se entregan a una oración continua y prolongada hasta que Dios escuchó su oración, y, como fruto de su fe, lograron la libertad de Pedro para continuar su labor apostólica.

Contemplemos en los comienzos de su vida pública y a lo largo de toda ella, y veremos como Jesús, antes de obrar sus milagros, pone siempre a la fe como base de sus milagros, mientras les dice: Con la fe todo es posible.

Y en otra ocasión les dice con San Pablo —El justo vive por la fe—.

Hoy es muy frecuente oir decir hoy ya no existen milagros, y, aún no siendo esto cierto pues de hecho se dan milagros, sin embargo, tenemos que reconocer que si no se dan más milagros es porque hoy no hay fe y hemos dicho que la fe es el fundamento y la razón del milagro.

Por eso en este día, ante esta lección que nos dan las lecturas bíblicas de la liturgia, avivemos nuestra fe, desechemos esa falsa razón del mundo de nuestros días de no creer sino lo vemos, recordando aquella frase de Cristo al discípulo incrédulo: porque me has visto Tomás has creido. Dichosos los que no vieron y creyeron.

Hemos dicho antes que la fe se acrecienta por medio de la oración ¿y cómo se va a acrecentar nuestra fe, si no acudimos con frecuencia a la oración humilde y confiada pensando que la oración nos humilla y nos rebaja?

Acudamos, pues con frecuencia a la oración y en ella pidamos al Señor el remedio a nuestras necesidades y Dios escuchará nuestra plegaria para que fortalecida nuestra fe ella sea el faro que nos guía al puerto seguro de la felicidad y de la Gloria.

VEGAS

El señor Echeverría presentó su renuncia como director de la Escuela de Arquitectos Técnicos

Según nuestras noticias don Domingo Echeverría y Martínez de Marigorta ha presentado al rector de la Universidad de Valladolid su renuncia al cargo de director de la Escuela Universitaria de Arquitectos Técnicos que ha venido desempeñando desde hace catorce años.

De momento se ignora si esta dimisión ha sido aceptada oficialmente.

Dr. J. A. Ledo Pozueta

Trastornos circulatorios periféricos. — Cirugía vascular. San Ildefonso, 3, 2.º — Teléfono 237974, VALLADOLID.

El novenario de rosarios y misas que comenzó ayer, día 1.º, a las ocho de la tarde, en la iglesia parroquial de San José Obrero, será aplicado por el eterno descanso del alma de

EL SEÑOR

Don Celestino Puente de Domingo

Que falleció el día 29 de Septiembre de 1977.

(Q. E. P. D.)

SU FAMILIA ruega una oración y la asistencia a alguno de dichos actos piadosos.

Burgos, 2 de Octubre de 1977.

INVERSIONISTAS

VENDO PISO LUJO

Amueblado o sin amueblar, en la mejor zona de Burgos, sol todo el día. Informes:

Tfnos.: 200450 y 227221

EL SEÑOR

DON RAFAEL SANCHEZ OLEA

Falleció el pasado día 30, a los 32 años de edad, víctima de accidente de circulación, después de recibir los Santos Sacramentos y la Bendición de Su Santidad.

(Q. E. P. D.)

SUS AMIGOS

RUEGAN ORACIONES POR EL ETERNO DESCANSO DE SU ALMA

Burgos, 2 de Octubre de 1977

EL NIÑO

JAVIER LANDIA PASCUAL

Subió al Cielo en el día de ayer, a los cinco meses de edad

Q. E. G. E.

Sus apenados padres, don Juan-Antonio y doña María del Carmen; hermanos, Juan-Antonio y María Elena; abuela paterna, doña Inocencia Palomares; abuelos maternos, don Amancio Pascual y doña Angeles del Val; tíos, primos y demás familia

Las honras fúnebres tendrán lugar HOY, DOMINGO, a las ONCE CUARENTA Y CINCO, seguidamente la conducción al cementerio municipal.

Domicilio: General Mola, 4.

Capilla ardiente: Residencia Sanitaria.

Burgos, 2 de Octubre de 1977

Funeraria "La Misericordia"

LA SEÑORA

Doña Oliva Santos de la Torre

Falleció en el día de ayer, en Santa María del Campo, a los 89 años de edad, confortada con los Santos Sacramentos y la Bendición de Su Santidad.

(Q. E. P. D.)

Sus resignados hijos, Ireneo, Eliecer y Rodrigo Santiuste; hijas políticas, Elena Ruiz, Felisa García y María Concepción Vicario; hermana, Baudelia; hermano político, Licerio Santiuste; nietos, Ramiro, Javier, Elena, Mercedes, Leopoldo, Ana, Fernando y Rosa; biznietos, sobrinos, primos y demás familiares.

RUEGAN UNA ORACION POR EL ALMA DE LA FINADA

Las honras fúnebres y funeral (córpore presente) se celebrarán HOY, DIA 2, a las DOCE de la mañana en la parroquia de NUESTRA SEÑORA DE LA ASUNCION, de Santa María del Campo, a continuación, la conducción del cadáver al cementerio municipal.

Santa María del Campo, 2 de Octubre de 1977

PRIMER ANIVERSARIO DE EL SEÑOR

DON PRIMITIVO MAHAMUD FRANCES

Que falleció el día 2 de Octubre de 1976.

(Q. E. P. D.)

Su esposa, doña Felipa Martínez Viñé; hija, Angelita; hijo político, Jacinto González; nieta, Mónica; hermana política, Pilar Martínez; primos y demás familia.

RUEGAN una oración por el eterno descanso de su alma y la asistencia al funeral que se celebrará mañana, lunes, día 3, a las siete y media de la tarde, en la iglesia parroquial de la Sagrada Familia.

Por cuya asistencia les quedarán muy agradecidos.

Burgos, 2 de Octubre de 1977

M.E.C.D. 2017

actualidad BURGALESA

INFORMACION OFICIAL

ESCUELA DE ARTES APLICADAS Y OFICIOS ARTISTICOS

APERTURA DE CURSO. —Se comunica a todos los alumnos matriculados que la apertura de curso será el martes día 4 a las seis de la tarde en el salón de actos de esta Escuela Polígono docente s/n.

POLICIA MUNICIPAL

OBJETOS PERDIDOS. — En la Policía Municipal y para las personas que acrediten ser sus propietarios, se encuentran depositados los siguientes objetos:

Dos monederos, una cartera, un bolso y un sobre conteniendo cierta cantidad de dinero, un paquete con ropa, seis chaquetas, siete pares de gafas, un paraguas, una alianza y un reloj.

Durante la pasada quincena han sido entregados los siguientes objetos, dos carteras, un bolso con dinero, un maletín, un paraguas, cuatro pares de gafas y cuatro chaquetas, por D. Jacinto J. Martín, Taxis nu. 74, Mercedes Gutiérrez, Vitoria Vicario, Taxis núm. 85, Mariano Arce, Luis Martínez, Taxis núm. 10, Francisco Morales, Carmen Benavides, Faustina Basurto, Francisco Javier Garzón, José Barreiro, Taxis núm. 66, María Teresa Casado y Lucio Martín, a los que acreditaron ser sus propietarios, D. José Luis Manzanedo, Angel Manzanal, Adela Sáiz, Lucio Guerrero, Pilar Tejada, Bonifacio Serna, Jesús Calvo, V. Ortega, Margarita Echevarría, Angela González, Gabriel Villar, Javier Mijangos, Alejandro de Santiago, Emilio García, Paula Rebé y Felipe Gutiérrez.

MOVIMIENTO DEMOGRAFICO. — Durante el día de ayer, se verificaron en el Registro Civil, las siguientes inscripciones:

NACIMIENTOS. — Javier Serna y Peña, Pedro-Luis Uzquiza y Arauzo, Miguel Antón y Herrero, Juan de Dios Pérez y de la Horra, José - Ignacio Martín y Alonso, Miguel García y Goicoechea.

MATRIMONIOS.— Don Feliciano López y Santamaría con doña Lucía Camarero y Martínez, el día 8, a la una, en la capilla del Santísimo Cristo de Burgos. S. I. C. B. M.; don Mariano Arauzo y González con doña Felicidad Azofra y Maté, el día 8, a la una y cuarto, en San Lesmes Abad; don José Manuel Jiménez y Arnáiz con doña María Jesús Alvarado y Gómez, el día 7, a las seis, en San Lesmes; don Dionisio Ciudad y Gómez con doña María Asunción Martínez y Mata, el día 8, a la una, en San Antonio Abad; don Fernando Espinosa y Martínez con doña María Belén Rosario del Pilar Turiso y Salazar, el día 8, a las dos, en San Nicolás de Bari; don Jesús González y Moral con doña María Pilar Romero y Sáez, el día 8, a la una, en Nuestra Señora de Fátima.

DEFUNCIONES.— Justo del Olmo y Alonso, de Melgar de Fernamental, 64 años; Quirino Sáez y Sáez, de Los Ausines, 74 años; Danato Lete y Alonso, de Poza de la Sal, 67 años; Pedro Jiménez y Arenas, de Villaveta, 62 años; María Encarnación Herrero y Cuesta de Villahoz, 80 años; Eulogio Ibáñez y Martínez, de Villafría, 69 años.

EL CUPON PRO - CIEGOS.— En el sorteo celebrado en el día de ayer, resultó premiado con 2.500 pesetas, el número 574 y premiados con 250 pesetas, todos los números terminados en 74.

Dirección y velocidad del viento. — A las ocho de la mañana E, 7 kilómetros; a la una de la tarde, NE, 7 kilómetros, a las siete de la tarde NE, 9 kilómetros.

Humedad, 72 por 100.

Del DIARIO DE BURGOS correspondiente al jueves, 2 de Octubre de 1947.

AYER, con motivo del "Día del Caudillo", se celebraron diversos actos en la Casa del Cordón y una brillante recepción en Capitanía General.

- **LA Escuela Elemental de Trabajo de Burgos, que inaugurará el nuevo curso en la semana próxima, ha ampliado este año sus enseñanzas, volviendo a funcionar los talleres de electricidad y de carpintería y ebanistería, cerrados, durante diez años. Alrededor de doce mil alumnos han desfilado por dicho centro en los dieciséis cursos que lleva de actividad.**

EL TELEFONO DE LA ESPERANZA DE BURGOS...

Escucha sus problemas

MARQUE EL

20 73 57

¡¡CICLISMO!!

Si eres amante de la bicicleta y te gustaría participar en carreras (giras), etc., escribe urgentemente para concertar entrevista, al Apartado 140. Referencia "Ciclismo".

Cupón pro-ciegos

EN EL SORTEO DE AYER

N.º 574

PREMIADO

muebles evelio

VITORIA 41, 43, 49, 51, 53, 56, 58, 60, 62

todo vestir hogar

regalos lista de bodas

DOMINGO

REANUDACION DE CONSULTA. — El DR. V. BEATO reanuda su consulta de TOCO-GINECOLOGIA en su domicilio habitual, General Sanjurjo, 15, 3.º A, a partir del día 5 de Octubre.

YOYA

MODA INFANTIL

PRIMERAS MARCAS

MEJORES PRECIOS

Santa Dorotea, 18 - 20

FARMACIAS DE GUARDIA. — Sr. Del Alamo, Avda. del Cid, 43; Sra. Chomón, General Sanjurjo, 15 (puente Gasset), y Sr. Torrijo, Aranda de Duero, 6.

LUNES. — Srta. Camarero, Moneda, 14; Sra. Gómez Bermúdez, San Pedro y San Felices, 14, y Sr. Sáiz Gómez, Vitoria, 47.

COMAES y Asociación provincial de Profesores E. de EGB

HAN TRASLADADO SUS OFICINAS A: CALLE MIRANDA, 5, 1.º TELEFONO 206245 - 21

todo vestir bebé

DOMINGO

GRATITUD. — La familia de doña Paulina García Castrillo, fallecida el día 23 de Septiembre (que en paz descanse), nos ruega expresemos en su nombre, ante la imposibilidad de hacerlo personalmente, su agradecimiento a cuantas personas asistieron al funeral y entierro celebrado por el eterno descanso de su alma.

PARA VER BIEN
PARA OIR BIEN

OPTICA INTERNACIONAL

Guillermo Frühbeck
Especialidad
microlentillas
Espolón, 30

BOLETIN METEOROLOGICO compresivo de los datos recogidos ayer en el Observatorio del Instituto de Enseñanza Media:

Barómetro. — A las ocho de la mañana, 695,6; a la una de la tarde, 696,1; a las siete de la tarde, 694,7.

Temperatura ambiente. — Maxima, 21,4 a las 16 horas, mínima, 12,2 a las 7 horas.

Cartelera de ESPECTACULOS

AVENIDA.— Hoy, 5,30, 7,45 y 10,30. Acontecimiento. El estreno más actual y apasionante. Todos tenemos una afición... La suya consistía en seducir a las chicas intocadas: **De profesión polígamo** (4). Manuel Summers. Las quería jóvenes e inocentes... ¡Pero inocentes de verdad! Rigurosa mayores 18 años).

CALATRAVAS.— 5,30, 7,45 y 10,30. De Darío Argenta, un estreno nuevo, revolucionario, que por sus escalofriantes escenas, su curiosidad, le arrastrará a verle: **Suspiria** (3 R.) Scop color. Jessica Harper, Alida Valli, etc. Vaya preparado: le hará temblar y le asombrará su belleza. (Mayores 18 y 14 acompañados)

CONDAL.— Continua de 4 a 12. Hoy, el programa más grandioso. Amparo Muñoz y Patxi Andión en la película más audaz: **Acto de posesión** (4). Una historia de amor y deseo, de pasión y fuego. Y Sean Connery y Charlotte Rampling en **Zardoz** (s. c.) La realidad y la ficción en un film impresionante. (Rigurosamente mayores 18 años).

CONSULADO.— ¡Atención! Hoy estrenamos. Programa doble en sesión continua desde las 5,15 de la tarde: **Amor precoz** (s.c.) Las secuencias únicas, reales y verídicas del motín revolucionario infantil «Mayo rojo», que hicieron temblar a Francia. **Y Mi adultero esposo** (s. c.). Esperanza Roy y Casen (Autorizadas mayores 18 años).

CORDON.— Coincidiendo con las mejores salas de España. Hoy también estrenamos. A las 5,15, 7,45 y 10,30. El divertido, desenfadado —y mucho más que picaresco film de Paolo Nuzzi: **Los pecados de un ardiente varón.** Eastmancolor. Aldo Maccione, Agostina Belli y Andrea Ferreol. (Sólo May. 18).

DUCAL.— Hoy, de 4 a 12, un programa arrollador. **Dallas** (3R.) Anthony Steffen, Fernando Sancho. De acción salvaje y violenta. **Y Los subdesarrollados** (3) Tony Leblanc, Alfredo Landa, Lina Morgan, Manolo Gómez Bur. El mayor éxito cómico. La película de la alta «infidelidad». (Mayores 18 años).

GOYA.— Tercera semana en pantalla de éxito rotundo, **La guerra de papá** (s. c.) Veinticuatro horas en la vida de un príncipe destronado. La ternura de un mundo hostil..., reflejada en los ojos asombrados de un pequeño príncipe. En sesiones de 5,30, 7,45 y 10,30 (Autorizada para todos los públicos).

GRAN TEATRO.—Hoy, 5,15, 7,45 y 10,45. Excepcional estreno con Agostina Belli y Vittorio Gassman, los grandes intérpretes de «Perfume de mujer», ahora en su mayor triunfo, **La carrera de una doncella** (s. c.) Con Ugo Tognazzi. Las peripecias de una hermosa mujer. De amor en amor, a través del alterne escaló puestos (May. 18).

TIVOLI.— 5,30, 7,45 y 10,30. Inaugurando su nueva y gran temporada de seleccionados estrenos en versión normal, con.. **Mi primer pecado** (3 R.) Color. de Summers. Con Beatriz Galbo y Francisco Summers (Curro). Una serie de anécdotas que, en mayor o menor medida, todos hemos vivido. (Exclusivamente para May. 18 años).

YOYA

MODA INFANTIL

SANTA DOROTEA, 18 - 20

MARAVILLOSA COLECCION OTOÑO - INVIERNO

200 METROS CUADRADOS ESCAPARATES

Y RECUERDE..

LO UNICO QUE NO TIENE NUESTRA BOUTIQUE

SON PRECIOS DE BOUTIQUE

Taquigrafía y Mecanografía

- **ESPECIAL PARA OPOSICIONES Y SECRETARIADO.**
- **METODOS RAPIDOS Y EFICACES.**
- **VIGILANCIA CONTINUA.**
- **PROFESORADO TITULADO Y DIPLOMADO.**

INFORMESE ANTES DE DECIDIRSE

ACADEMIA VALDEMORO RIPOLLES

AVENIDA SANJURJO, 13 Y 14. BURGOS

M.E.C.D. 2017

Telegrama del gobernador civil de Burgos al rector de la Universidad de Valladolid

Sobre las reivindicaciones burgalesas

En el día de hoy, el gobernador civil de la provincia, D. Antolín de Santiago y Juárez, ha enviado al rector de la Universidad de Valladolid el siguiente telegrama:

«Con ocasión real decreto ampliando ámbito universitario Vizcaya, a cuyo distrito universitario se incorpora Alava, en nombre presidente Diputación, alcalde, diputados, senadores, Cámara de Comercio, mío propio y también recogiendo sentir que me ha sido monifestado en diversos escritos por partidos políticos, asociaciones culturales y asociaciones de vecinos, rogamos al Claustro nuestro distrito universitario reconsidere solicitud hecha hace unos meses por autoridades burgalesas para creación Colegio Mayor Medicina. Creemos es ahora el momento para sustituir dentro de nuestro distrito al Colegio de Alava por continuar la motivación por la que aquél fue creado es decir, descongestionar la Facultad de Medicina de la capital del distrito.

También reiteramos nuestras peticiones de que los Colegios Mayores de Filosofía y Letras y Ciencias pasen a ser integrados en lugar de adscritos y la creación en nuestra capital de la Escuela Universitaria de Enfermeras. Peticiones formuladas desde hace más de diez años y promesas no cumplidas hacen que en nombre capital y provincia insista cerca ese Claustro en solicitud no se tenga marginada esta provincia en lo que respecta creación Centros universitarios. Cordial abrazo Antolín de Santiago y Juárez. Gobernador civil».

Visita oficial del gobernador civil, a Roa de Duero

Se reunió con los alcaldes del partido judicial

A mediodía de ayer llegó a Roa, en viaje oficial, el gobernador civil, don Antolín de Santiago y Juárez, al que acompañaba el funcionario del Gobierno Civil, don Amancio Hernando Alcubilla.

A su llegada a la villa y en la plaza donde se alza la Casa Consistorial, el gobernador civil fue recibido por el alcalde de Roa, D. José Manuel Gómez Gómez al frente del Ayuntamiento, autoridades locales y los alcaldes de los veintisiete Municipios que integran el partido judicial, convocados expresamente para asistir a una reunión de trabajo con la primera autoridad de la provincia.

El motivo de la visita del gobernador civil es la de ponerse en contacto directo con los alcaldes de los pueblos, a fin de conocer los problemas de los mismos y tomar las medidas conducentes, que a su alcance estén, para la solución de los mismos.

En la reunión con los alcaldes, estos plantearon diversos problemas, siendo los principales los relativos a enseñanza, precio de los productos agrícolas, comunicaciones y concentración parcelaria.

Antes de finalizar su visita a Roa, el Sr. De Santiago y Juárez celebró una reunión con los miembros de la Corporación Municipal, a fin de conocer los problemas de la villa que precisan de más urgente solución; exponiéndose por parte del Ayuntamiento la necesidad de construir 280 viviendas (cuyo expediente se encuentra tramitado y remitido a la Delegación del Ministerio en Burgos), concentración parcelaria, construcción de una depuradora de aguas residuales, carretera de circunvalación, construcción de una Casa cuartel para la Guardia Civil y una Escuela de Formación Profesional de segundo grado.

El gobernador civil mantuvo un amplio cambio de impresiones, tanto con las autoridades de Roa como con los alcaldes asistentes a la reunión, tras lo cual emprendió viaje de regreso a la capital de la provincia.

La primera autoridad civil tiene el propósito de visitar todas las cabeceras de los partidos judiciales, al fin de celebrar reuniones con los alcaldes para conocer de forma directa los problemas que tienen planteados. El próximo viaje, muy probablemente será a Lerma, el jueves día 6.

Constitución en Burgos de la Federación de Sindicatos Católicos de Obreros

Ha quedado constituida la Federación de Sindicatos Católicos de Obreros, de Burgos.

Al decretarse la libertad sindical, los antiguos Sindicatos Católicos de Obreros de Burgos y su Federación, presentaron en su día en la Oficina de Depósito de Estatutos los correspondientes a los Sindicatos que hasta su desaparición a raíz del año 1936 funcionaron dentro del Círculo Católico.

Con arreglo a la Ley 19-1977 por la que se regula el derecho de Asociación Sindical han quedado constituidos los Sindicatos de : oficina, Banca y ahorro; agua, gas y electricidad; papel; textiles; construcción; dependientes de comercio; artes gráficas; piel; metalúrgicos; madera; peones; ferroviarios; alimentación; actividades varias y su Federación.

Todos ellos se hallan domiciliados en el Círculo Católico de Obreros, calle Concepción, 19, y en cuyas oficinas pueden darse de alta aquellos trabajadores que deseen hacerlo en esta alternativa sindical cristiana.

«POEMAS DE LOS ENTUSIASMOS LENTOS»

Su autor, Graciano Peraita lo presentó ayer a los medios de difusión

A primera hora de la tarde de ayer y en un acto celebrado en el hotel «Almirante Bonifaz» el laureado poeta Graciano Peraita González presentó a representantes de los medios informativos y personalidades relacionadas con la vida cultural burgalesa, su nuevo libro titulado «Poemas de los entusiasmos lentos» que constituye la más reciente creación literaria de este entusiasta, serio y acreditado poeta castellano cuya obra, esencialmente lírica está siendo jalonada por éxitos que avalan los testimonios de la crítica y del público amante de la buena poesía.

En el curso de dicha reunión literaria se cambiaron impresiones acerca del contenido de este nuevo libro, de sugestiva temática, que promete obtener una muy positiva acogida entre sus lectores y del cual nos ocuparemos en fecho próxima.

Graciano Peraita fue ampliamente felicitado por su nueva obra reveladora, como decimos, de la fuerte y serena sensibilidad de su autor.

«Poemas de los entusiasmos lentos» ha sido impresa por «Ediciones Rondas», de Barcelona.

CONCIERTOS EN LOS CENTROS DOCENTES

Debido a la inseguridad climatológica que normalmente reina en el mes de Octubre, casi todos los años se suspenden la mayoría de los conciertos y si se celebra alguno se ve poco concurrido, el Excmo. Ayuntamiento, a propuesta del director de la Banda de Música, ha acordado que los correspondientes al mencionado mes se celebren en Centros Docentes de la ciudad, para que de esta forma puedan darse todos y a la vez se siga la labor de Cultura Musical que se inició el pasado mes de Mayo y que tanto agradó y entusiasmó a nuestros niños y jóvenes.

El correspondiente al 12 de Octubre, festividad del Pilar, por su tradición se dará en el Parque, si el tiempo lo permite.

CONSTITUCION DE LA "UNION DE TRABAJADORES Y GANADEROS"

En la Oficina de Depósito de Estatutos de la Delegación de Burgos de la AISS, ha presentado sus estatutos la organización profesional denominada "Unión de Agricultores y Ganaderos de la provincia de Burgos", cuyos ámbitos territoriales y profesionales son: teritorial, de la provincia de Burgos; profesional, todos los agricultores y ganaderos.

Visitas

Durante la presente semana, el gobernador civil don Antolín de Santiago Juárez, recibió en su despacho oficial a los siguientes señores:

Don Luis Carcedo Ojeda; Comisión del Colegio Oficial de Secretarios, Interventores y Depositarios de administración del Colegio oficial de la provincia, los señores: presidente D. Felipe Muñoz de Frutos y D. José de Abechuco Díaz, D. José Delgado López, D. Eutiquio Alarcia Arroyo y D. Federico Garrido Barrio; de la Institución Fernán González D. Ernesto García de Linares, Fray Valentín de la Cruz, D. Marco Rico Santamaría y D. José M. Codón Fernández; presidente de la Audiencia D. Angel Huidobro Pardo; alcalde del Ayuntamiento de Roa; Sr. Alcalde de Burgos; concejal delegado de Barrios; ingeniero Sr. Garrido; interventor de Fondos del Ayuntamiento; D. Angel Ausin Miguel; doña María Begoña García Olmos; doña Carmen Lozano García; doña Milagros Ortega Blanco; la Comisión provincial de Urbanismo; alcalde de Gumiel del Mercado, D. Juan Calvo Campo; concejal D. Mariano Rubio; de Santa María Rivarredonda Sr. Alcalde D. Jesús Villanueva y concejales D. Fernando González y D. Luis Zubiaga: de la Asociación de Padres Sordos doña María Luisa de Miguel; de Peñaranda alcalde D. Alejandro Benito, secretario D. Eutimio Gómez; concejales de Castrojeriz D. Julio Mínguez, D. Ildefonso Díez, D. Urbano Pérez, D. Carlos Martínez; D. Silverio García Vadillo, D. José Antonio Juez y D. Alvaro Manso Urbano de Libreros y D. José Antonio Esquisabel Serrano, jefe del Parque Móvil.

FESTIVIDAD DEL COLEGIO DE VETERINARIOS

Con motivo de la Festividad de San Francisco de Asís, el Ilustre Colegio Oficial de Veterinarios de Burgos, el próximo martes día 4 a las doce y media celebrará en la iglesia parroquial de nuestra Señora de la Anunciación una misa rezada en honor del Santo Patrono, seguida de responso aplicado en sufragio de las almas de los compañeros fallecidos.

MAÑANA, FIESTA DE LOS CUERPOS DE POLICIA

Como estaba anunciado, mañana lunes, día 3, festividad de los Santos Angeles Custodios, los Cuerpos general de Policía y Policía Armada, celebrarán su fiesta patronal, conmemorándola con una misa que tendrá lugar a las 12,30 horas en la iglesia parroquial de San Lesmes a cuyo acto han sido invitadas las autoridades de esta capital y representaciones, así como también quedan invitados los pertenecientes a ambos Cuerpos, tanto en situación activa como jubilados.

BIOTHERM

FUENTE DE BELLEZA NATURAL A BASE DE PLANCTON TERMAL
(ORIGEN DE LA VIDA HUMANA)

Pone a su disposición una Consejera Dérmica que examinará su piel indicándole los productos necesarios para la conservación y embellecimiento de la misma en:

PERFUMERIA ridruejo

Durante los días 3 al 8 de Octubre, ambos inclusive en:

AVENIDA DEL CID, 40

lo mejor... A PRECIOS MAS BAJOS

GRAN CENTRO COMERCIAL
TEXTILES MARIN
BURGOS ★ VALLADOLID ★ SALAMANCA ★ MADRID ★ TUDELA

TODOS los medicamentos pueden ser PELIGROSOS. No los DEJE al alcance de los NIÑOS.

INSTITUTO NEVARES DE EMPRESARIOS AGRARIOS
I. N. E. A.
Dirigido por PP. Jesuitas

CURSO «A DISTANCIA» AGRARIO

Reconocido por el M. E. C. Gr. I N.º 233
Asignaturas de:
— TECNICAS AGROPECUARIAS.
— CIENCIAS EMPRESARIALES.
— CIENCIAS HUMANAS.
DURACION: Dos años (Noviembre a Junio) y trabajo final.
Diplomado en Dirección y Gestión de Empresas Agrarias.
Información: INEA. Apartado 476. Tfno. 235506 VALLADOLID

M.E.C.D. 2017

DE BURGOS AL MERCADO COMUN

MUEBLES MAGA, S. A. abre su Delegación en París

LA NOTICIA

Es realmente noticia; y noticia interesante en el ámbito económico. Curiosidad de teletipo que supera los parámetros de la industria burgalesa para forzar eco en el sector del mueble de hogar y oficina del país. Y es noticia no sólo por lo que tiene o pueda tener de volumen en contratación mercantil sino principalmente por lo que ofrece de sintomático, de valiente proyección en la política económica exterior de esta Empresa burgalesa.

Andando se hace camino. Y aunque en sus largas orillas se contemple expectante un panorama de auténtica crisis, Muebles Maga, S. A. recorre cientos de kilómetros y se establece también en París.

MUEBLES MAGA EN FRANCIA

El pasado día 23 de Septiembre, y coincidiendo con la Feria S.I.C.O.P. Internacional, tuvo lugar la apertura. Muebles Maga, una empresa con carácter y sello burgalés, inaugura su Delegación en París Para concretar más, en el número 42 de rue du Jura, SLIC-RUNGIS-PARIS, 94.573. Una zona comercial, densa y bancaria, de alto impacto potencial. Su finalidad es clara: un punto clave de exportación radial; una cabeza de puente para introducir sus muebles de oficina en el difícil y competitivo mercado de la Comunidad Económica Europea. Una medida audaz de Maga para presentar su tarjeta en el Mercado Común.

Más que una simple Delegación, que el cliente identifica con oficina meramente burocrática, se trata de un funcional establecimiento comercial. Casi mil doscientos metros cuadrados, dividido en dos plantas, dedicada la primera de ellas, en un amplio sector, a exposición y venta, almacén, muelle de carga y descarga de camiones, etc.; la segunda, a oficinas y servicios complementarios. En su fachada: Muebles Maga, S. A. Casi un enclave burgalés en París.

POLITICA DE EXPORTACION

De una forma comprensible, los estudios más generalizados sobre la economía nacional, basan la superación de la crisis en dos factores primarios: productividad, en base de expansión y calidad y exportación. Luego aparecerán esas circunstancias paraeconómicas que matizarán estos dos principios paralelos.

La empresa, en su pacto privado de capital y trabajo, tiene que hacer un esfuerzo de imaginación y coraje para no verse catapultada a una total axfisia. En lo que respecta a las exportaciones, y sin ningún ánimo de ejemplarizar, Muebles Maga, S. A. ha iniciado una programación escalada que puede conseguir cotas satisfactorias: Gabón, Senegal, Francia, las ventas en la Feria de Djedda, capital económica de Arabia Saudita, el pasado año. Y en este 1977, difícil y problemático, la programación continúa de una forma polarizada y en extremo ambiciosa Un plan optimista. Es la exportación; una garantía con avales de moneda fuerte.

POLITICA DE PRODUCTIVIDAD

Las pasadas circunstancias de incertidumbre, cautela financiera e inflacción, hicieron en muchas empresas meditar una nueva y obligada estrategia de producción venta -distribución. Una factoría burgalesa, Muebles Maga, S. A., se planteó, no sin suficientes incomprensiones y dificultades, el espinoso problema, encontrando coordenadas exactas para resultados positivos; la reestructuración interna de fábrica influyó de manera definitiva en la productividad, la creación de series más largas y en un mayor grado de especialización. Las incomprensiones y dificultades, aún no superadas en algunos sectores, han sido un sano acicate para convertir un factor negativo en esperanzadoras perspectivas, ya realizadas en gran parte, de especialización, productividad y expansión creciente.

DE BURGOS, AL MERCADO COMUN

Que una Empresa burgalesa piense en la C. E. E. nos parece razonable. Aunque no estemos implicados en este mundo de la economía. Que una Empresa, Muebles Maga, S. A. haya abierto su Delegación parisina cara al Mercado Común, nos inquieta satisfactoriamente. No es un micro-ejemplo Porque implica un triple programa de responsabilidades: productividad, especialización y expansión. Maga puede hacerlo, porque sabemos positivamente que ya atiende el amplio abanico del Mercado nacional. Y en estos momentos de desafío, de crisis, que ni puede ni debe negarse porque de alguna forma afecta profundamente a las empresas nacionales, Maga, en respuesta de expansión, hace sentir un humilde orgullo a la industria burgalesa. Al ver el sumando final de análisis, comprobamos imparcialmente la realidad de Muebles Maga, S A.; una empresa de Burgos, líder en el Sector del mueble de oficina.

Es la intensidad de reacción ante los posibles infortunios, que dijera Toynbee.

Y en una hora crítica, resulta esperanzador.

E. D. VILLANUEVA

Escuela de A. T. S. F. de la Residencia Sanitaria "General Yagüe"

El jueves, apertura del nuevo curso para las alumnas de 2.º y 3.º

El próximo jueves, día 6, a las once de la mañana y con una misa de Espíritu Santo en la capilla de la Residencia Sanitaria «General Yagüe» de la Seguridad Social tendrá lugar la apertura del curso escolar 1977-78 de la Escuela de Ayudantes Técnicos Sanitarios Femeninos, correspondiente a las alumnas de 3.º y 4.º (ochenta en total) que formarán la XVI promoción de dicha Escuela.

En fecha oportuna se hará público —a tenor de las instrucciones que se espera recibir de la Superioridad— lo que proceda en cuanto a una posible matrícula de nuevas alumnas, bien conforme al anterior plan de estudios o a la nueva normativa oficial comprendida en el Real Decreto del Ministerio de Educación y Ciencia por el cual las actuales Escuelas de A. T. S. pasan a tener carácter de Escuelas Universitarias de Enfermería.

Autoridades y Corporaciones, gestionan activamente esa aspiración de Burgos que está a la espera de los respectivos dictámenes de seis organismos estatales.

CONDUCTOR:

Aproximadamente el quince por ciento de los accidentes de tráfico en carretera se producen por no circular por la derecha.

SE NECESITA

CHOFER

CARNET DE 1.ª

CON EXPERIENCIA EN CARRETERA
RUTAS FIJAS

TELEFONOS: 229505 — 229549

CIRCULO

HOY, CLAUSURA DE LA EXPOSICION

ACUARELAS

DE

GARCIA LARREA

Y

GOMEZ SACANELLES

HORAS DE VISITA:

Mañana: 12 a 2.

Tarde: 6 a 9

CAJA DE AHORROS DEL CIRCULO CATOLICO
Aula Espolón

LOTERIA NACIONAL

SORTEO DEL DIA
1 DE OCTUBRE DE 1977

Diecisiete series de 80.000 billetes cada una

SORTEO 38 / 77

Lista acumulada de las cantidades que han correspondido a los números premiados, clasificados por su cifra final

Estos premios podrán cobrarse hasta el día 1 de abril de 1978, INCLUSIVE

1

Números	Pesetas
27741	1.500.000

Terminaciones

2

Números	Pesetas
23002	10.000
23012	10.000
23022	10.000
23032	10.000
23042	10.000
23052	10.000
23062	15.000
23072	10.000
23082	10.000
23092	10.000
27702	10.000
27712	10.000
27722	10.000
27732	10.000
27742	128.000
27752	10.000
27762	15.000
27772	10.000
27782	10.000
27792	10.000
43402	10.000
43412	10.000
43422	10.000
43432	10.000
43442	10.000
43452	10.000
43462	15.000
43472	10.000
43482	10.000
43492	10.000

Terminaciones

0332	100.000
8772	100.000
252	10.000
312	10.000
572	10.000
622	10.000
62	5.000

3

Números	Pesetas
23003	10.000
23013	10.000
23023	10.000
23033	10.000
23043	10.000
23053	10.000
23063	10.000
23073	10.000
23083	10.000
23093	10.000
27703	10.000
27713	10.000
27723	10.000
27733	10.000
27743	10.000
27753	20.000
27763	10.000
27773	10.000
27783	10.000
27793	20.000
43403	10.000
43413	10.000
43423	10.000
43433	10.000
43443	10.000
43453	10.000
43463	10.000
43473	10.000
43483	10.000
43493	10.000

Terminaciones

133	10.000
753	10.000
793	10.000

4

Números	Pesetas
23004	10.000
23014	10.000
23024	10.000
23034	10.000
23044	10.000
23054	10.000
23064	10.000
23074	10.000
23084	10.000
23094	10.000
27704	10.000
27714	10.000
27724	10.000
27734	10.000
27744	10.000
27754	10.000
27764	10.000
27774	10.000
27784	10.000
27794	10.000
43404	10.000
43414	10.000
43424	10.000
43434	10.000
43444	10.000
43454	10.000
43464	10.000
43474	10.000
43484	10.000
43494	10.000

Terminaciones

544	10.000
804	10.000
884	10.000

5

Números	Pesetas
23005	10.000
23015	10.000
23025	10.000
23035	10.000
23045	10.000
23055	10.000
23065	10.000
23075	10.000
23085	10.000
23095	10.000
27705	10.000
27715	10.000
27725	10.000
27735	10.000
27745	10.000
27755	10.000
27765	10.000
27775	10.000
27785	10.000
27795	10.000
43405	10.000
43415	10.000
43425	10.000
43435	10.000
43445	10.000
43455	10.000
43465	10.000
43475	10.000
43485	10.000
43495	10.000

Terminaciones

575	10.000

6

Números	Pesetas
23006	10.000
23016	10.000
23026	10.000
23036	10.000
23046	10.000
23056	10.000
23066	10.000
23076	10.000
23086	15.000
23096	10.000
27706	10.000
27716	10.000
27726	10.000
27736	10.000
27746	10.000
27756	10.000
27766	10.000
27776	10.000
27786	15.000
27796	10.000
43406	10.000
43416	10.000
43426	10.000
43436	10.000
43446	160.000
43456	10.000
43466	10.000
43476	10.000
43486	15.000
43496	10.000

Terminaciones

3846	100.000
816	10.000
86	5.000

7

Números	Pesetas
23007	10.000
23017	310.000
23027	10.000
23037	10.000
23047	10.000
23057	10.000
23067	10.000
23077	10.000
23087	10.000
23097	10.000
27707	10.000
27717	10.000
27727	10.000
27737	10.000
27747	10.000
27757	10.000
27767	10.000
27777	10.000
27787	10.000
27797	10.000
43407	10.000
43417	10.000
43427	10.000
43437	10.000
43447	4.000.000
43457	10.000
43467	10.000
43477	10.000
43487	10.000
43497	10.000

Terminaciones

677	10.000

8

Números	Pesetas
23008	11.000
23018	8.000.000
23028	11.000
23038	11.000
23048	11.000
23058	11.000
23068	11.000
23078	11.000
23088	11.000
23098	11.000
27708	11.000
27718	16.000
27728	11.000
27738	11.000
27748	11.000
27758	11.000
27768	11.000
27778	11.000
27788	11.000
27798	11.000
43408	11.000
43418	16.000
43428	11.000
43438	11.000
43448	161.000
43458	11.000
43468	11.000
43478	11.000
43488	11.000
43498	21.000

Terminaciones

118	16.000
498	11.000
668	11.000
18	6.000
8	1.000

9

Números	Pesetas
23009	10.000
23019	310.000
23029	10.000
23039	10.000
23049	10.000
23059	10.000
23069	10.000
23079	10.000
23089	10.000
23099	10.000
27709	10.000
27719	10.000
27729	10.000
27739	10.000
27749	10.000
27759	10.000
27769	10.000
27779	10.000
27789	10.000
27799	10.000
43409	10.000
43419	20.000
43429	10.000
43439	10.000
43449	10.000
43459	10.000
43469	10.000
43479	10.000
43489	10.000
43499	10.000

Terminaciones

329	10.000
419	10.000

0

Números	Pesetas
23010	10.000
23020	10.000
23030	10.000
23040	10.000
23050	10.000
23060	10.000
23070	10.000
23080	10.000
23090	10.000
23100	10.000
27710	10.000
27720	10.000
27730	10.000
27740	128.000
27750	10.000
27760	10.000
27770	10.000
27780	10.000
27790	10.000
43410	10.000
43420	10.000
43430	10.000
43440	10.000
43450	10.000
43460	10.000
43470	10.000
43480	20.000
43490	10.000
43500	10.000

Terminaciones

480	10.000
830	10.000

INSTRUCCIONES PARA LA CONSULTA DE ESTA LISTA

1.º Compruebe si la fecha del sorteo y el dibujo que figuran en la parte superior de la lista coinciden con los de su billete o décimo.

2.º En cada columna, y sólo en ella, están todos los premios y reintegros que han correspondido a todos los números que terminan con la cifra grande que la encabeza, clasificados en dos grupos: números completos y terminaciones.

Por ejemplo, si su número termina en 1, ha de fijar su atención únicamente en la columna encabezada con un uno. Los premios indicados en la columna «pesetas» son los que corresponden a un billete, o sea, a diez décimos.

3.º Vea si en la columna de números aparece el que Vd. juega y, si así fuera, a la derecha encontrará acumulado el importe total de los premios que han correspondido al billete. En este caso ya no es preciso seguir consultando la lista.

4.º Si no está su número completo puede tener premio en el grupo de terminaciones. Si las hay de cuatro cifras y su número las tiene igualmente dispuestas, a la derecha encontrará el total de premios que han correspondido a todos los números que terminan con esas cuatro cifras.

Si no tiene premio por terminación de cuatro cifras, o no las hay, proceda en la misma forma con las terminaciones de tres cifras, en su caso con las de dos y, finalmente, con la de una.

M.E.C.D. 2017

HOY, MISA POR EL CAPITAN HERGUEDAS Y AGENTES DE ORDEN PUBLICO ASESINADOS

Se oficiará en San Lorenzo a las 12,15 del mediodía

Organizada por una comisión de ciudadanos burgaleses, a las doce y cuarto del mediodía de hoy, en la iglesia paroquial de San Lorenzo el Real será oficiada una misa en sufragio del alma del capitán de la Policía Armada, don Florentino Herguedas Carretero, vilmente asesinado en Madrid en fecha reciente. Igualmente, el Santo Sacrificio será oficiado en sufragio de cuantos miembros de las Fuerzas de Orden Público han sido asesinados por los terroristas.

La convocatoria lanzada por una comisión de ciudadanos burgaleses hace al mismo tiempo un llamamiento para que el terrorismo desaparezca de nuestra Patria y, al mismo tiempo solicita actitudes positivas -de agradecimiento y homenaje a las Fuerzas de Orden Público, que son objeto de agravio de los que precisan del desorden para imponer en España sus programas de anarquía.

El novenario de rosarios y misas que dará comienzo mañana lunes, día 3, a las ocho menos cuarto de la tarde, en la iglesia parroquial de San José Obrero, será aplicado por el eterno descanso del alma de

LA SEÑORA

DOÑA FLORENTINA HIDALGO PUENTE

Que falleció el día 21 de Septiembre de 1977.

(Q. E. P. D.)

SU FAMILIA agradecerá la asistencia a alguno de dichos actos.

Burgos, 2 de Octubre de 1977.

El novenario de misas y rosarios que dará comienzo mañana, día 3 de Octubre, lunes, a las siete y media de la tarde, en la parroquia de San Gil, Abad, será aplicado por el eterno descanso del alma de

DOÑA PEPITA VELEZ GONZALEZ

Fallecida el pasado día 2 de Septiembre de 1977.

D. E. P.

LA FAMILIA agradecerá la asistencia a alguno de dichos actos piadosos.

Burgos, 2 de Octubre de 1977.

EL SEÑOR

DON FRANCISCO MUÑOZ PARDO

(Profesor de la Escuela Profesional Padre Aramburu)

Falleció el día 16 de Agosto de 1977.

(D. E. P.)

LA ESCUELA PROFESIONAL PADRE ARAMBURU

al comenzar el nuevo curso, ofrecerá por su eterno descanso una misa el MARTES 4 DE OCTUBRE, a las DOCE de la mañana en la capilla de la Escuela Profesional, La Castellana, s/n.

Burgos, 2 de Octubre de 1977

LA SEÑORA

Dª. FELICISIMA MELGOSA ALBILLOS

(VDA. DE LUCINIO PORRAS)

Falleció en el día de ayer, a los 78 años de edad, confortada con los Santos Sacramentos y la Bendición de Su Santidad

Q. E. P. D.

Sus apenados hijos, Lucinio, Felisa, Enrique, María-Teresa y Ramón; hijos políticos, Inés Arroyo, Enrique Díez, María-Belén Ausucua, Eladio Figuero y Leonor García; nietos, hermanos, hermanos políticos, sobrinos, primos y demás familia

RUEGAN oraciones por el eterno descanso de su alma y la asistencia al entierro y funeral (córpore presente) que se celebrarán en la iglesia parroquial de LA ANUNCIACION DE NUESTRA SEÑORA, HOY, DOMINGO, a las CUATRO, acto seguido la conducción del cadáver al cementerio de San José, piadosos actos por los que quedarán sumamente agradecidos.

Vivía: C/. Alfonso X, El Sabio, 12.

Burgos, 2 de Octubre de 1977

Funeraria "La Misericordia"

BODAS DE ORO MATRIMONIALES

El pasado día 28 de Septiembre, conmemoraron sus bodas de oro matrimoniales don José Ayuso Llorente y doña Josefa Fernández de la Cuesta González de Prado, vecinos e industriales de Neila (Burgos).

Con tal motivo se reunieron con todos sus hijos y nietos en una Eucaristía, que tuvo lugar en la iglesia parroquial de San Lesmes, Abad, oficiada por el párroco de Neila don Eugenio López. A continuación tuvieron una comida en un típico restaurante de la capital.

AUDIENCIA PRIVADA PAPAL AL NUNCIO EN ESPAÑA

Parece que trataron del Concordato

Ciudad del Vaticano (Efe). — Monseñor Luigi Dadaglio, Nuncio apostólico en España, fue recibido hoy en audiencia privada por el Papa Pablo VI.

Como es habitual en estas circunstancias, no se facilitó ninguna información oficial sobre el contenido del coloquio.

Fuentes oficiosas vaticanas aseguran que «no había ningún tema particular», aunque se considera que la cuestión de las negociaciones para la revisión del Concordato haya tenido lugar preferente en la conversación del Pontífice con monseñor Dadaglio.

El Nuncio apostólico en España acudió hoy al Vaticano, como es tradicional para todos los componentes del Cuerpo diplomático pontificio, después de haber pasado sus vacaciones en Italia.

DECLARACIONES DEL PADRE PATIÑO

Madrid (Logos). — El Padre José María Martín Patiño, vicario general de la diócesis de Madrid, ha manifestado que el Cardenal Tarancón ha buscado liberar nuestra fe de cualquier atadura a sistemas políticos, del color que sean.

En una entrevista que publica el diario «Ya», el Padre Patiño expone que, aunque lleva doce años al lado del Cardenal Tarancón, no se atrevería a definirle en cuatro palabras. «Es, sobre todo, —dice—, un hombre libre, dispuesto a no dejarse manejar por presiones de grupos o personas, ni siquiera de quienes somos sus colaboradores cercanos». Considera que no está aislado, y que actúa con gran respeto hacia los demás y, con delicadeza, ejerce la bondad, perdona siempre y nunca juzga a las personas. Por eso, —añade—, no le importa que desde lejos crean que gobierna con alguna debilidad.

Entre los momentos más difíciles del Cardenal Tarancón, el Padre Patiño considera que el mayor fue el de la muerte de Carrero, a cuyo entierro dijo que iba aunque lo mataran. «Ya en el primer momento el Cardenal y yo escuchamos voces de personajes políticos que, fuerte para que las oyéramos, exigían responsabilidades de quienes, a su juicio, instigaban a los asesinos. El Cardenal era un blanco fácil de cual atentado, y la Policía se vio negra para sujetar oleadas de manifestantes que se apretaban contra él. «Después de aquella fecha, hubo dos momentos gravísimos en las relaciones entre la Iglesia y el Estado: la asamblea de los cristianos de Vallecas y la amenaza de expulsión al obispo Añoveros. Los documentos, que existen sobre ambos temas, dice el Padre Patiño, un día darán luz completa a cada caso.

El Padre Patiño, ante la acusación de que la Iglesia ha sido la responsable del golpe de gracia a la democracia cristiana en España, afirma: «La línea trazada por los obispos y explicada muchas veces por el Cardenal Tarancón me parece nítida, intocable. De acuerdo con la doctrina del Concilio, los cristianos gozan de absoluta libertad para sus opciones políticas, con tal de que no estén en contradición con los principios básicos de nuestras creencias».

MISA POR FRANCO EN LA BASILICA DEL VALLE DE LOS CAIDOS

Asistieron más de 5.000 personas

Santa Cruz del Valle de los Caídos (Logos).— A la una de esta tarde se ha celebrado en la basílica de Santa Cruz del Valle de los Caídos una misa de difuntos por el eterno descanso del alma del general Franco, organizada por la Confederación Nacional de Combatientes y presidida por la Señora de Meirás, por la duquesa de Franco y la duquesa de Carrero Blanco.

A la misa, que celebró un Padre de la abadía, asistieron, en perfecto orden más de 5.000 personas, de las que cerca de un millar se acercó a recibir la Sagrada Comunión. A todos los asistentes, antes de entrar a la basílica, les repartieron una nota que decía:

«En interés de la basílica, donde reposan los restos de nuestros gloriosos caídos, debemos solamente rezar con devoción y seguir atentamente las ceremonias religiosas previstas, sin iniciativa alguna de carácter individual o de grupo. Ayúdanos a conseguirlo. Gracias. Firma: La Confederación Nacional de Combatientes».

Al entrar y salir de la basílica la concurrencia aplaudió calurosamente a la Señora de Meirás. Al final de la misa, en la puerta de entrada a la basílica, los asistentes cantaron el «Cara al Sol».

EN LA CORUÑA

La Coruña (Cifra).— Una misa en sufragio del alma de Francisco Franco ha sido oficiada hoy en la parroquia de Santiago, con motivo de la fecha del 1.º de Octubre.

El acto ha sido organizado por la Delegación regional de «Fuerza Nueva». Asistieron unas cuatrocientas personas.

Concluida la ceremonia religiosa, en el atrio del templo se dieron los gritos de rigor que fueron contestados por los presentes. Al final se cantó el «Cara al Sol».

Recargos para quienes demoren la renovación del Documento Nacional de Identidad

Madrid (Logos). — La Comisaría general de Documentación de la Dirección general de Seguridad comunica para conocimiento del público que al haberse agotado las diferentes moratorias concedidas, a partir del día primero de Noviembre próximo, se aplicarán los recargos que procedan a quienes están obligados a hacer, no hubieran solicitado o renovado su documento nacional de identidad.

inlingua

INGLES — FRANCES — ALEMAN — ESPAÑOL

PROFESORES NATIVOS

CLASES PARTICULARES Y EN GRUPO

APERTURA NUEVO CURSO: 3 OCTUBRE

PLAZAS LIMITADAS

Plaza Alonso Martínez, 7 BURGOS Teléfono 206851

CAJA DE AHORROS MUNICIPAL DE BURGOS

Sala de exposiciones

AVDA. GENERAL SANJURJO, ESQUINA HEROES DEL ALCAZAR

MAÑANA, LUNES

INAUGURACION DE LA TEMPORADA

ESCULTOR

MARINO AMAYA

VISITAS

LABORABLES, DE 12 A 2 Y DE 7 A 9 - FESTIVOS, DE 12 A 2

M.E.C.D. 2017

crónica política semanal

SUAREZ NECESITA QUE LOS TRES PROXIMOS PLENOS DEL CONGRESO SIRVAN PARA REFORZAR LA POLITICA PARLAMENTARIA DEL GOBIERNO. — LAS MINORIAS MANDAN. — LOS TOPES DE LA AMNISTIA. — LA CONVENCION DEL CONGRESO.

Madrid (Crónica política de la Agencia Logos por F.L. de Pablo).—

El comité político y diputados de la UCD, el partido gubernamental, se van a reunir mañana domingo para estudiar la estrategia de la batalla parlamentaria que el Gabinete Suárez se dispone a librar en el Congreso en las próximas semanas.

Suárez se juega todo en Octubre. Necesita que los tres plenos previstos —el del día 6 sobre las normas de control parlamentario del Gobierno; el del 13, sobre la segunda fase del programa económico, y el de la amnistía, que probablemente se celebre el 11 —sirvan para reforzar la posición parlamentaria del Gobierno, devolver la confianza y el entusiasmo que empieza a perder su electorado y lograr una tregua que le permita gobernar con autoridad hasta las elecciones municipales.

LAS MINORIAS MANDAN

Como habíamos advertido, el juego arbitral de las minorías parlamentarias obliga al Gobierno a un constante chalaneo que le debilita continuamente. Se vio en la Junta de Portavoces del pasado lunes. Allí se puso de relieve, como después han confirmado los hechos, que una cosa es lo que algunos miembros de esas minorías hablan con el Gobierno, y otra lo que votan ante cuestiones concretas. La hábil jugada de adelantarse a proponer la regulación provisional del voto de censura y la cuestión de confianza para impedir su inclusión en el reglamento, con apoyo de la minoría vasco-catalana y la abstención del PCE, le ha costado al Gabinete, además del simbólico reconocimiento de la Generalitat —gesto que, en cualquier caso, estaba obligado por el cumplimiento de su programa— tener que aceptar un pleno sobre la amnistía en el que, al menos por ahora, se ponen en juego muchas cosas. Eso es lo que deducen en medios parlamentarios de UCD, cuando han visto la maximalista proposición de Ley redactada ayer por los cuatro grupos parlamentarios de oposición de izquierda que suman 166 votos, es decir que en principio no cuentan con la mayoría suficiente pues el Gobierno, además de los 165 votos de UCD dispone de otros 3 seguros lo que le da una mayoría de 168, sin necesidad de contar con el apoyo de otros grupos, a los que, según los temas tendrá que hacer siempre algunas concesiones, si quiere contar con ellos para otras oportunidades, como la del pasado martes, cuando, de no ser por el voto positivo de la minoría vasco-catalana, hubiera prosperado el voto particular del PSOE sobre la regulación reglamentaria del control parlamentario del ejecutivo.

LOS TOPES DE LA AMNISTIA

Sin embargo, el representante vasco-catalán, Sr. Arana, cumplió el pacto y, retorciéndose sus convicciones, votó con el Gobierno, porque al día siguiente se llegaba a un acuerdo sobre la Generalitat. Pero el apoyo a la proposición de ley sobre amnistía, si el Gobierno no se apresura a neutralizarlo, puede molestar a los llamados «poderes fácticos», sobre todo si prosperara la extensión de la amnistía a las cuestiones laborales en los términos que va redactada, y si se empeñan en amnistiar a los Grapos y MPAIAC y restablecer en los escalafones a los militares republicanos. Estos son, según fuentes gubernativas, los topes de la ampliación de la amnistía que mañana UCD decidirá si presenta en un proyecto de ley propio, o enmienda el de la oposición.

Un Gabinete que necesita de continuos pactos y concesiones para mantenerse en los momentos parlamentarios claves, no puede dedicar a los problemas reales del país la atención prioritaria que necesitan. Suárez tiene que asegurarse unos pactos parlamentarios más duraderos para que pueda evitar, o al menos dar un trámite de rutina, los constantes alfilerazos socialistas que, irresponsablemente, están desgastando tanto al Gobierno, como a la alternativa de poder en que el PSOE quiere constituirse.

Porque salvo la imposición del Pleno de la amnistía, hasta ahora, el PSOE ha sufrido una derrota parlamentaria tras otra, lo que esteriliza su acción y no creo que le sirva para ganar puntos ante sus electores, que no son precisamente sus militantes.

El Gobierno necesita tener garantizada la mayoría absoluta hasta que se apruebe la Constitución, embarcando a los grupos parlamentarios que le apoyen en una política de responsabilidad nacional que logre la consolidación democrática por la vía de la superación de la crisis económica, no aumente más la factura del cambio, ni prosiga la destrucción del patrimonio acumulado por generaciones.

Si en esa tarea no quiere colaborar el PSOE, parece evidente que hay parlamentarios de las otras minorías que sí parecen dispuestos. Nos consta que el Sr. Suárez había desplegado toda su capacidad de seducción para convencerles y tenía ya apalabrados los ocho votos que necesita para disponer de la mayoría absoluta, si no se producen fisuras en la UCD. Pero la interferencia de los temas autonómicos y de la amnistía han aplazado el compromiso y fortalecido a las minorías que, seguras de su papel arbitral, van a exigir cada día más.

EL ESPEJO CATALAN

En efecto, lo mismo que los vascos no quieren hablar de su entrada en el Gobierno sin que la amnistía y su régimen preautonómico estén aprobados, ahora, los catalanes, lograda la Generalitat, van a tratar de llenarla del contenido económico que no tiene. Corresponde al nuevo Gobierno autonómico catalán establecer las prioridades de sus demandas, de modo que pueda compaginarse su satisfacción con las necesidades generales del resto del país. Sólo así el principio de solidaridad que por ellos ha sido invocado, podrá presidir el proceso de establecimiento de las autonomías para el resto de las regiones españolas, que se van a estar mirando en el espejo catalán para concretar sus demandas.

Por todas estas razones el Gabinete tiene que medir mucho sus próximas batallas parlamentarias. Si en la remodelación ministerial que parece se producirá a la vuelta del viaje de Suárez entran algunos representantes de los grupos que ahora dicen que no están dispuestos, el presidente habría logrado asegurar su propia continuidad. De lo contrario, mucho me temo que se nos agote no sólo política, sino físicamente. Un hombre que, según confesión propia, dedica «los días al Gobierno y las noches al partido»; que con la «cafinitrina» sobre su mesa de trabajo tiene que resolver y decidir sobre los complejos y delicados problemas que tiene el país, puede caer cualquier día en el empeño. No es tarea para un hombre solo, la de responsabilizar a todos para que cada quien cumpla honestamente el cometido que su destino le marque. Porque eso es, y no el desmadre libertario que algunos partidos y centrales pregonan, la asunción popular de la soberanía.

LA CONVENCION DEL CONGRESO

Cada día que pasa se pone más de relieve la necesidad de que se acorte en lo posible el período de transición democrática y de provisionalidad legal en que estamos. La Junta de Portavoces del Congreso se ha convertido en una especie de convención que ha asumido todos los poderes, de modo que si se produce una conjunción de intereses entre los portavoces de los grupos de oposición, se puede paralizar la acción del ejecutivo. Urge, pues, que la mayoría de los parlamentarios que son conscientes de la debilidad extrema a la que está llegando el proceso de estabilización de la democracia, coordinen sus esfuerzos para asegurarla, concluyendo cuanto antes la Constitución, cuyo primer borrador podría estar redactado para el 8 de Diciembre. La situación de entredicho u obsolescencia en que ha entrado el sistema legal vigente tras el 15 de Junio, ni siquiera está respetando a la ley para la reforma política. Pero esa legalidad no puede ser sustituída por el sistema de convención o de autogestión, como ahora se dice, de la Junta de Portavoces del Congreso. Se podría dar lugar a que, desde esa misma soberanía sin control de la Junta de Portavoces, se iniciará cualquier día un proceso revolucionario.

Campo en Otoño Invierno

Dedicamos dos plantas para ponerles a la moda.
Confección para ella y para él.
Conjuntos, vestidos, trajes, gabardinas, abrigos...
Moda elegante, sencilla, suelta. Moda para sentirse mejor en esos días de frío, lluvia, nieve y viento.
Es la moda CAMPO.
Esta temporada, el Otoño y el Invierno estarán cubiertos de moda.

GRANDES ALMACENES CAMPO

... Y no olvide pedirnos el ticket del Parking.
Lo pagamos nosotros.

CARROCERIA - VENDO

TIPO FURGON POLIESTER

Perfecto estado. 5,70 largo por 2,45 anche y 2 alto.
Llamar teléfono 205356 (horas oficina).

M.E.C.D. 2017

la hora de la MUJER

Panorámica de la temporada, otoño - invierno

- Primordial importancia de los atuendos de tono deportivo
- Las pieles ocupan igualmente un puesto destacado, con predominio del zorro la marmota y el astracán
- En los trajes de noche hay abundancia de volantes, plisados, encajes y fruncidos

Por Jacqueline CLAUDE

Variados aspectos de la moda 1977-78. — (Foto EFE-FIEL).

El salón «Interdemiere Boutique» acaba de celebrarse en París. Este salón responde, anualmente, a múltiples necesidades: en él, los detallistas pueden contemplar sus compras de primavera, ya sea volviendo a pedir lo que habían encargado en el Salón de la Confección de Abril, ya sea escogiendo nuevos modelos entre las últimas creaciones de los expositores, después de los nuevos impulsos dados por las recientes colecciones de la Alta Costura, el pasado mes de Julio.

Además, este salón ofrece una gama extraordinaria de vestidos de cóctel y de trajes muy elegantes para los compradores al por mayor franceses y extranjeros que piensan ya en las fiestas de Navidady de Fin de Año. Presenta igualmente los accesorios del Invierno que no sólo fueron esbozados en el salón de Abril y que se hallan reunidos aquí en colecciones completas de manera que sea respetada la vocación del Salón Boutique, es decir, «vestir a la mujer refinada de la cabeza a los pies».

IDEA DE CONJUNTO

En realidad, este salón sirve para tener una idea de conjunto. Cuando todo ya ha sido dicho y visto, queda lo que los compradores al por mayor han seleccionado realmente, lo que se encontrará en las tiendas y nada más. La moda no es lo que los fotógrafos hacen a través de algunos modelos extravagantes; tampoco es forzosamente lo que han establecido los periodistas en función de sus gustos. La moda verdadera es tal como esos compradores la determinan operando su propia selección en función de su cliente, de su implantación geográfica de los imperativos de la meteorología, en la medida en que pueden (raras veces) adivinarlas y de la coyuntura nacional e internacional.

En «Interderniere Boutique» se encuentran los modelos que caracterizarán la temporada, lo que en definitiva, llevarán las mujeres.

En este comienzo de temporada 1977-78, se puede afirmar que el «sportswear» ocupa un lugar de primordial importancia: gabanes cómodos y prácticos, trenschs de tweed, grandes capas de mucho abrigo, brazers y blusones que se llevan con faldas de godetes o faldas pantalón, enormes sueters cómodos de mángas murciélago y ablusados en las caderas ...

Las pieles estaránigualmente en el primer plano de la moda: pellizas y no todas largas, chaquetas y chalecos forrados con pieles, etc. El zorro y la marmota siguen estando en boga, pero el astracán inicia una importante ofensiva.

Para la noche, habrá dos largos: bajo la rodilla o hasta el tobillo. En ambos casos predomina la feminidad, con el negro misterioso y sofisticado en cabeza. La línea flexible, ablusada y fruncida, tratada en muselina, en crespón de China y en jersey de seda, con una versión para la noche del atuendo típico del día: brazar de cachemira negro y oro sobre falda con godetes de terciopelo negro. Se asiste, este año, a un verdadero derroche de volantes, de plisados, de encañonados y de encaje, en cuellos fruncidos, en puños, en bertas, etc...

A las incondicionales del pantalón, les gustará los conjuntos de noche formados por un pantalón con pinzas asociado a una chaqueta folklórica de raso o de diseños cachemira, los smokings clásicos de terciopelo o de raso, las túnicas de seda fluídas sobre pantalones estrechos y las combinaciones de lamé.

ACCESORIOS, BOLSOS Y CALADOS

Los accesorios coordinados son indispensales en la confección para dar el toque final, el estilo, la marca. En la cabeza durante el día se llevarán gorros de lana enrollados a ras de los ojos, boinas, casquetes y muchas capuchas. Las bufandas largas también se llevarán, pero el accesorio indispensable será el chal, grande o pequeño, en todas las circunstancias y a todas las horas del día y de la noche.

En cuanto a los bolsos, existen dos soluciones: la cartera o el zurrón. La novedad depende más de las materias que de las formas: becerro natural y pieles de imitación asociados con el cuero dan la nota ecológica de la temporada.

En los pies, botas y y «boots» y unas y otros de línea plano, para andar, «Derby» muy británicos para la ciudad, formas clásicas de tacón fino y para la noche, sandalias, muy finas de tacones aguja.

Este año, será una buena temporada para las joyas de fantasía con broches en la solapa, agujas de estilo corbata prendidas un poco por doquier, metal dorado, azabache, estrás y perlas.

Ya no están de moda los clips, sino los pendientes con agujeros en las orejas, como hace... cincuenta años.

(FIEL, SERVICIOS ESPECIALES DE EFE-AFP)

LLONGUERAS Y EL CABELLO CON PROBLEMAS

Por PILAR

Nuevas permanentes de rizo muy ancho, peinados sin marcar, para dejar secar al sol y al aire ...o a los infrarrojos... o rápidamente con toallas... o con un secador de mano friccionando con los dedos.

PERMANENTE INVISIBLE NATURAL

Rápida y con una mínima aplicación de líquidos a fin de evitar una deterioración del cabello.

Duración máxima, dos meses.

Se aconseja tratamiento posterior para devolver al cabello su acidez y brillo naturales.

PERMANENTES DE VENTICUATRO RULOS

Sólo para las puntas, para aumentar el volumen y dar una lirección adecuada al cabello. Gracias a este permanente, el peinado no corre ningún peligro al contacto con el agua. El estilo se mantiene tanto en seco como en mojado, debido a la amplitud y naturalidad del rizo.

Es ideal para los lugares cálidos o la temporada de playa, para dejar secar los cabellos al sol y al aire, o con un secador de mano, frotando con los dedos o secándolos con rayos infrarrojos.

BAÑOS DE COLORACIONES MUY NATURALES

Para revivir así el tono, sin cambiar el color original y para evitar la aparición de raíces después de cuatro semanas.

PUNTAS VIVAS

Nueva idea y en esto como en los demás apartados de los técnicos coloristas Llongueras, con la que se consigue que las puntas de los cabellos tengan vida, color y transparencia y floten por encima del peinado.

CORRECCION EN LA MESA

Por LUZ

Actuar en la mesa con corrección, considerando ciertas normas esenciales, es asunto mucho más simple que conducirse con negligencia, pues cada uno de los detalles que se cuidan tienen determinada razón de ser y no responden a un motivo antojadizo. Y, desde luego, actuar de un modo determinado en la vida privada, cuando no se tienen otros testigos que la gente de la casa, adoptando otros modismos cuando hay invitados, hace que sobrevengan dudas..., incomodidad..., estiramiento.

Las condiciones de «negligencia» —repetimos, cuando se trata de recibir a amistades «de confianza» —tienen sus límites; es conveniente tener, pues, en cuenta dónde terminan unos, y dónde empiezan otros...

La falta de personal en las casas hace que a menudo los invitados cooperen con la dueña de casa. El clima, entonces, se torna sumamente amistoso, pero ello no admite por eso, ofrecer comidas inferiores, vajilla desigual, piezas mezcladas o que presenten serios defectos, o feas saltaduras, teniendo medios y posibilidades para presentar una mesa correcta.

Si, por ejemplo, no se cuenta con una cafetera de «buena presencia», es mejor traer el café ya servido al living. No es práctico, ni correcto, ofrecer el café previamente endulzado. Conjuntamente debe aparecer un pequeño bol con terrones, y su respectiva pinza; también, si se desea, se puede acompañar con una cremerita de cristal.

Apilar platos usados unos sobre otros, retirar los sobrantes de una fuente, pasándolos a otro recipiente, apoyar cubiertos sobre la mesa, sólo crea desorden, ruido y entorpecimiento. El plato limpio reemplaza al usado y simultáneamente se retira o agrega el cubierto que sobra o falta. Las mesitas rodantes multiplican su utilidad en esos momentos, apareciendo y desapareciendo oportunamente.

El platillo para el pan es otro accesorio que tiene tanto de práctico como de necesario. Así se evita desparramar innecesariamente las migas y la mesa conserva apariencia de pulcritud en todo momento. Asimismo, antes de tomar el postre es mejor juntar las migas, saleritos u otros elementos, como salseras, condimentos, etc.

ATENCION JOVENES DE GAMONAL

EL

CENTRO DE ESTUDIOS BURGALES

se traslada por motivos de ampliación en sus enseñanzas a la calle Camino de la Plata número 1, 1.º B, teléfono 223107 transversal de la calle Clunia) bajo la denominación de

«ACADEMIA EL CID»

agradeciendo su acogida en Gamonal y les ofrece sus aulas en el Centro de la Ciudad.

¡¡VEA LA AMPLIA GAMA DE MODELOS!!

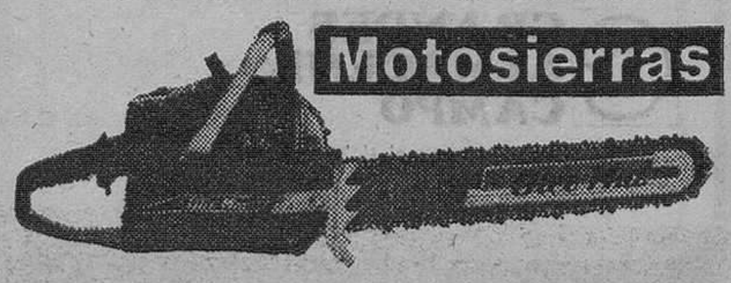

SERVENTA

VENTA Y SERVICIO TECNICO: MERCED, 13

M.E.C.D. 2017

porque tenemos **mas** capacidad de compra

compramos con **mas** ventajas

lo que nos permite vender **mas** barato, ¡siempre!

AUN SIN «OFERTAS»

MUEBLES

TARRAGONA

BURGOS, Vitoria, 138

MADRID, (Aluche) Maqueda, 20 - General Ricardos, 118

VALLADOLID, García Morato, 40 (Junto al puente)

PALENCIA, Modesto la Fuente, 18

ZAMORA, Ronda de la Feria, 29

M.E.C.D. 2017

ALAVA, COMO PROVINCIA VASCA

Por su indudable valor de actualidad nos es muy grato reproducir una serie de dos artículos (hoy va el primero) aparecidos en nuestro querido colega de Vitoria "Norte-Express".

Soy hijo de padre castellano y madre alavesa. No soy nacionalista ni puedo tener aprecio a la Ikurriña por la sencilla razón de no ser yo separatista. El vascuence me gustaría conocerlo, pero prefiero saber el francés y el inglés.

En Alava ha prevalecido, en general, este sentido vasco-español, y no sería de desear que por imposición de otros criterios, muy respetables, pero no menos que los mantenidos siempre por Alava, vayamos a ir a remolque de otras ideas que nunca hemos sentido.

Los que creen que vamos a conseguir más beneficios con la exhibición de la Ikurriña y con la exigencia de la oficialidad del idioma vasco, creo, respetando otras opiniones, que están equivocados. Los derechos o aspiraciones de un pueblo se discuten con razones, que es lo que se está haciendo, con la competencia y prudencia que ha caracterizado siempre a nuestras Diputaciones, y con la intervención de los parlamentarios que representan a la provincia.

Como refuerzo de este criterio sobre Alava, voy a referirme solamente a lo manifestado en este sentido por dos personalidades de todos conocidas: Don Miguel de Unamuno, nacido en Bilbao, y ex-rector de la Universidad de Salamanca, y don Santiago Ramón y Cajal, nacido en Navarra, Premio Nobel 1906.

Don Miguel "desea el conocimiento entre las diversas regiones de España, desea romper los prejuicios mutuos que proceden de la ignorancia, los intereses mezquinos y egoístas. Desea, sobre todo, la unidad en la pluralidad, que cada uno dé a los demás lo mejor de sí mismo sin cálculo ni medida. No es permaneciendo cerradas en sí mismas como las regiones españolas desarrollan su cultura y descubren su personalidad, sino tratando de imponerse a las demás. Si mi hermano camina, ciego, a un abismo, mi deber es desviarle de su senda".

En "Su Majestad la Lengua Española", dice: "En esta cuestión de la lengua nacional hay que ser inflexibles. Cobren, las regiones, toda la autonomía municipal y provincial que quieran, puertos francos, libertades y privilegios y fueros de toda clase, pero todo lo oficial, en español; en español las leyes, en español los contratos que obliguen, en español cuanto tenga fuerza legal civil, en español, sobre todo y ante todo, la enseñanza pública en todos sus grados".

"El Estado, que es y debe ser ante todo un órgano de cultura, debe imponer la lengua de cultura. Y de cultura moderna no hay más que una lengua en España: la lengua nacional, la española, que es además lengua internacional, lengua mundial".

Dejemos para mañana lo que dice Ramón y Cajal.

F. ALFARO FOURNIER

ACADEMIA VALDEMORO RIPOLLES

COMUNICA:

Que el día 1.º de Octubre, dará comienzo el curso 1977-78, en las distintas clases de:

- **CONTABILIDAD**
- **TAQUIGRAFIA**
- **ESTENOTIPIA**
- **ORTOGRAFIA**
- **INGLES**
- **BANCA**
- **FORMACION PROFESIONAL.**
- **CALCULO**
- **MECANOGRAFIA**
- **CORRESPONDENCIA**
- **FRANCES**
- **CULTURA GENERAL**
- **E. G. B.**
- **MAQUINAS CONTABLES**

OPOSICIONES

Auxiliares Dirección Gral. Seguridad.
Cuerpo General de Policía
Auxiliares de Ministerios Civiles y Militares
Auxiliares Instituto Nacional Previsión y S. Social
Auxiliares de Universidad
Auxiliares del Cuerpo de Correos

Pidan informes y soliciten plaza en:

AVENIDA SANJURJO NUMS. 13 Y 14

BURGOS

FIESTA PATRONAL DE LA RESIDENCIA DE ANCIANOS DE SAN MIGUEL DEL MONTE

Asistió la Diputación provincial

La Residencia de Ancianos de San Miguel del Monte, en Miranda de Ebro, celebró ayer la festividad de su Santo Patrono con diversos actos, a los que asistió la Diputación Provincial en pleno, presidida por don Joaquín Ocio Cristóbal. Entre los asistentes a la conmemoración, se encontraban el alcalde de Burgos, don José Muñoz Avila; senador, don Pedro Carazo Carnicero; reverendas Madres Superioras de las Comunidades que atienden los diversos establecimientos a cargo de la Diputación y otras personalidades.

Recibió a la Diputación, el alcalde de Miranda de Ebro y diputado provincial D Isaac Rubio Blanco; director de los Establecimientos Provinciales de Beneficencia, don Avelino García González, y la reverenda Madre Superiora de la Residencia de San Miguel del Monte, Sor Pilar Aparicio Bernal.

Se iniciaron los actos con una misa oficiada en la capilla de la Residencia por el capellán de la misma, don José Alonso. Con él concelebraron cuatro sacerdotes más. Al Evangelio, el presidente de la concelebración pronunció una oración sagrada alusiva a la conmemoración.

Posteriormente, se visitaron las dependencias del Centro y se contempló la exposición de labores montada por las residentes.

A al una y media se sirvió el almuerzo a las ancianas y ancianos de la Residencia siendo compartido por los miembros de la Corporación Provincial y personalidades asistentes a la conmemoración.

A los postres, el presidente de la Diputación, don Joaquín Ocio, pronunció unas breves palabras de felicitación a la Comunidad y residentes por los brillantes actos celebrados con motivo de la fiesta patronal.

La sobremesa se prolongó durante largo rato, actuando la Tuna de Miranda de Ebro, el coro de los «Veteranos» y el famoso ilusionista «Josechu», todos los cuales fueron largamente aplaudidos

CRONICA DE TELEVISION

Madrid (Colpisa). — Del 8 al 14 del pasado mes de Mayo se celebró en la localidad suiza de Montreux el XVII festival de Televisión. Televisión Española concurrió al mismo con «Bombardino», programa mudo, musical y cómico de media hora de duración, en el que se cuenta las peripecias por las que ha de pasar Bombardino a lo largo de un día cualquiera de trabajo.

La idea original es de Fernando Navarrete y Willy Rubio, la realización del primero, con música de Juan Carlos Calderón y coreografía de Sandre Lebrocg. Entre los inteérpretes se encuentran: Teófilo Calle, Carlos Meneghini, Javier de Campos y Alicia Tomás.

Continuando con la programación, tenemos que decirles que esta tarde no hay partido de fútbol correspondiente a la Liga, sino retransmisión en diferido del partido homenaje que lo ofrecen a Edson Arantes do Nascimento, conocido en el mundo entero como Pelé, su equipo de siempre, el Santos y el Cosmos de Nueva York. Este último hizo con sus millones que Pelé volviera al fútbol tras haberse retirado. Finalmente, los aficionados a este deporte tendrán también la oportunidad de ver en acción en este acontecimiento futbolístico a Franz Beckembauer, ahora en las filas del equipo norteamericano.

Y por la noche, adiós a «El Marsellés», la serie italiana toca a su fin cuando la violencia ha llegado a límites insospechados y todo parece indicar que las bandas mafiosas terminarán por destruirse a sí mismas.

A partir del próximo domingo, estará en pantalla «Curro Jiménez».

Por lo que respecta a «300 millones», esta semana tiene previsto ofrecer los siguientes espacios: Reportaje sobre la exposición «Méjico 77» inaugurada en Madrid el pasado 26 de Septiembre, el profsor Leopoldo Castedo hablará sobre «Modificación del arte español en América». Por su parte, Alfredo Amestoy dedicará su atención al tema de la heráldica. En la sección dedicada al deporte, además de la marcha de las Ligas de fútbol, se ofrecerá un reportaje del campeonato mundial de boxeo de los pesos medios. En la parte musical, actuarán el cantante mejicano José José, Liana Orfei, Pablo Abraira, la Orquesta de Augusto Alguero y el ballet de TVE.

ENTRAMOS EN LA NUEVA PROGRAMACION

Mañana lunes, tal y como anunciábamos en días anteriores, dará comienzo la nueva programación de Televisión Española, aunque no sabemos si esto de calificarla como «nueva» resulta del todo conveniente, ya que el actual esquema se irá transformando paulatinamente a medida que los que están vayan acabando con sus existencias. Sea como sea, mañana se inicia una semana de cambios, sustituciones, desplazamientos de horario ...en fin, de reajuste.

Para empezar, «Gente» pasa a emitirse a la 1,35, adelantándose al programa regional simultáneo que entra en antena a las 2,00. «Telediario», primera edición, abandona su hora habitual de las tres de la tarde para pasar a las 2,30, ya que a las 3,05 da comienzo «Café-concierto». Por la tarde, los chavales que quieran ver «Un globo, dos globos, tres globos» tendrán que estar en sus casas a las 6,30 y los aficionados a las telenovelas a las ocho, ya que esta semana reaparece el espacio «Novela» con la obra de Francisco José Alcántara, «La muerte le sienta bien a Villalobos». Lógicamente «Telediario» segunda edición, también se adelanta a la hora habitual de emisión que será a partir de mañana las 8,30.

Como dato curioso señalaremos que la primera modificación de la «nueva programación», ya ha tenido lugar incluso antes de que ésta haya tenido tiempo a ver la luz: para esta noche estaba anunciado «Musiqueando», desplazado del domingo por la tarde, pero resulta que en su lugar irá información deportiva, moviola incluída.

También en UHF hay cambios. A las 9,30 de la noche dará comienzo la serie «Historias médicas». A propósito, en «Revista de cine», tras un par de semanas dedicadas al festival de San Sebastián, esta noche se ofrecerá amplia información sobre la semana del cine de Barcelona.

A PRIORI

Además del adelanto de los «Telediarios» sobre su hora de emisión habitual, hay que destacar en el nuevo esquema de programación lo que se ha dado en llamar «Potenciación de los culturales» y mayor presencia de las producciones propias, especialmente en la programación de noche. A priori, y según las informaciones facilitadas al respecto, lo que se pretende con esto es paliar el abandono en que dichos programas estuvieron durante los veinte años que tiene Televisión Española y darles un aire casi excepcional. Ahora sólo falta ver el contenido de los mismos. Muchas veces hemos señalado que en Televisión Española no hay términos medios. O no llegan o se pasan. Este medio de comunicación que es la Televisión, no ha tenido otra finalidad en nuestro país que la de ser utilizado como un medio de alineación y llevar a los espectadores a la más completa pereza mental. Intentar acabar con todo esto trae graves riesgos, por eso hay que intentarlo paso a paso. Porque resulta que no es mejor una programación en la que estén dando conciertos, charlas... a todas horas, sino aquella que tiene una medida equilibrada entre los programas de evasión o entretenimiento y los culturales.

BERTA FERNANDEZ

M.E.C.D. 2017

JORNADA DE VIOLENCIA EN ITALIA TRAS LA MUERTE DE UN JOVEN IZQUIERDISTA

El martes se inaugura la Conferencia de Belgrado con asistencia de 35 jefes de Estado y de Gobierno

Estalló ya el conflicto pesquero CEE - URSS

Roma (Efe). — Botellas incendiarias, automóviles volcados, escaparates de comercios hechos añicos, edificios en llamas y algunos disparos fueron las notas que caracterizaron hoy en Italia las numerosas manifestaciones de jóvenes en protesta por el asesinato de Walter Rossi.

Militante de la organización extraparlamentaria italiana "Lotta Continua", Walter Rossi murió la noche de ayer a consecuencia de los disparos —uno de ellos le alcanzó en la nuca— realizados por un grupo de neofascistas, en una céntrica zona de Roma.

La muerte de Rossi. de 20 años de edad, desató en todas las ciudades de Italia una oleada de violencia que, andando los días, podría parangonarse a la que en los meses de Febrero y Marzo últimos ensombreció al país.

En la histórica "Pizza del Popolo", unos 25.000 jóvenes vociferaban frases contra el "Movimiento Social Italiano", de extrema derecha, después de haber recorrido numerosos barios de la capital y sostenido luchas con la Policía.

Los autobuses urbanos de la capital italiana tuvieron que desviarse de su recorrido habitual. Los manifestantes emprendieron la marcha hacia el lugar en que había caído Rossi y allí depositaron ramos de flores.

Encontronazos con la Policía y nuevos disparos de los manifestantes alarmaron a la ciudad.

En Bolonia, barricadas de coches y fuego en las calles ofrecieron un ambiente estremecedor. La violencia hizo acto de presencia sobre todo en los barrios obreros y fueron necesarios numerosos contingentes de Policía para disolver a los manifestantes con gases lacrimógenos.

Botellas incendiarias lanzadas contra bares y escaparates de comercios iluminaron la bella ciudad de Florencia, salpicada hoy por un clima de hostlidad y protesta. Las sedes de los "missinos" sufrieron en su carne la violencia de los jóvenes izquierdistas.

Turín, Génova, Peusa, Verona, Milán... todas las ciudades italianas recogieron la nota de protesta que caracterizó a la jornada.

El periódico "Il Giornale di Bérgamo", en la ciudad del mismo nombre, recibió la furia de los izquierdistas que rompieron los cristales de la redacción y lanzaron al interior botellas incendiarias.

Los partidos políticos italianos y numerosas organizaciones de jóvenes, así como los Sindicatos, emitieron comunicados de protesta por el asesinato de Rossi.

Muchos de estos comunicados pedían que desaparezcan o sean cerradas las sedes del "Movimiento Social Italiano" y que se lleven a cabo los procesos contra los fascistas "aplicando rigurosamente las leyes republicanas".

El partido radical pidió al Gobierno que exprese qué tipo le medidas va a tomar "sobre los episodios de violencia que acabaron con la vida de Rossi, ya que esta muerte no es sólo un criminal delito fascista sino también un delito del régimen".

Hasta ahora fueron detenidos 15 missinos, acusados de homicidio. Todos ellos son jóvenes comprendidos entre los 17 y 22 años.

La oleada de manifestaciones va remitiendo, pero en Italia todavía se respira un aire de tensión.

EL MARTES SE INAUGURA EN BELGRADO LA CONFERENCIA DE SEGURIDAD EUROPEA

Belgrado (Efe). — Dos años después de que la conferencia de Helsinki, con asistencia de 35 jefes de Estado y de Gobierno, proclamase los principios de la seguridad europea y de la cooperación, se inaugurará el 4 de Octubre, en Belgrado, la conferencia continuadora. Asisten esta vez los representantes de los ministros de relaciones exteriores.

Este nivel notoriamente inferior de los debates tiene por objeto obtener gradualmente resultados positivos en las relaciones de seguridad militar o consolidación de la paz, de cooperación económica y de temas humanitarios.

TRAS EL VIAJE DE GROMYKO A NUEVA YORK, LA ATENCION SE CENTRA, AHORA, EN BELGRADO

Moscú (Efe). — La Prensa soviética acoge con grandes manifestaciones de entusiasmo el positivo balance del viaje de Andrei Gromyko, ministro de Asuntos Exteriores, a los Estados Unidos.

Hay unanimidad en subrayar que la distensión y, sobre todo, la "normalización" de relaciones con la Casa Blanca, han entrado en una fase nueva frente a las últimas décadas del siglo, que harán posible, "con la buena voluntad de todos" afrontar la próxima centuria sin focos de gravé tensión en el Mundo y habiendo alejado el peligro de confrontación nuclear.

Andrei Gromyko se ha entrevistado principalmente con el presidente Carter y el secretario de Estado norteamericano, Cyrus Vance, para lograr el mantenimiento del actual "statu quo" en limitación de armas estratégicas.

El primer acuerdo Salt, como se recordará, expira el día 3. Hasta conseguir un nuevo acuerdo Salt-2 tanto la Casa Blanca como el Kremlin se han declarado conformes en respetar los términos de los actuales compromisos.

Nueva York, centro de la atención mundial en la segunda quincena de Septiembre, cede a partir del día 4 de Octubre el sitio de Belgrado.

Moscú teme que la "tercera cesta", los puntos sobre libertades y derechos humanos contenidos en la tercera parte del documento final de Helsinki, se pueda convertir en un "duelo de esgrima" entre el Este y el Oeste "comprometiendo los éxitos alcanzados en la distensión mundial".

Todos los países europeos (excepto Albania), Canadá y los Estados Unidos, se darán cita en día 4 en Belgrado. Tanto la Casa Blanca como el Kremlin han pedido a sus respectivos aliados la máxima "cohesión" para los debates.

ESTALLA EL CONFLICTO PESQUERO CEE-URSS

Bruselas (Efe). — Tras varios días de tensos contactos, la Comunidad Económica Europea (CEE) y la Unión Soviética rompieron, definitivamente, las hostilidades pesqueras y han prohibido, a partir de hoy, la presencia de barcos de la otra parte en sus respectivas aguas jurisdiccionales.

Los comunitarios no esperan que las conversaciones para buscar una solución al conflicto puedan reanudarse antes de varias semanas.

En réplica a las restricciones comunitarias sobre las actividades pesqueras de los barcos soviéticos dentro de las 200 millas de la CEE (sus 600.000 toneladas de capturas anuales quedaron limitadas a 22.000 para los meses de Octubre y Noviembre de 1977., las autoridades de la URSS decidieron igualmente las capturas de los barcos comunitarios en las aguas del mar de Barents (1.840 toneladas para dos meses también, frente a una media anual de 22.000).

Ante la actitud soviética considerada en algunos medios comunitarios como muestra de mala voluntad, las autoridades de la CEE decidieron actuar con firmeza.

Las autoridades de Moscú sostienen que están dispuestas a discutir con sus homólogas comunitarias los regímenes mutuos para las capturas de pescado dentro de los respectivos límites de las 200 millas.

La CEE se niega a negociar sobre esa base y no autorizará ningún régimen de pesca para los barcos soviéticos mientras Moscú no respete los derechos tradicionales de los pescadores comunitarios en el mar de Barents.

CONCLUYO LA CONFERENCIA DE UNION INTERPARLAMENTARIA

Sofía (Efe). — La LXIV Conferencia de la Unión Interparlamentaria, en la que intervinieron los parlamentarios españoles Fanjul, Carvajal, Cercós y Fernández de la Mora clausuró ayer su edición celebrada en la asamblea nacional búlgara.

La próxima conferencia tendrá lugar en Alemania Federal, la de 1980 en la República Democrática Alemana y la conferencia especial sobre seguridad europea ha sido convocada para reunirse en Viena en Mayo de 1978. La última reunión de Sofía ha aprobado las resoluciones sobre desarme, derechos humanos, fuero de los parlamentarios, derecho del mar, comportamiento de Israel en los territorios árabes ocupados, nuevo orden económico mundial y situación de Sudáfrica.

El desarme nuclear total, la creación de zonas exentas de armas nucleares y la convocatoria de la sesión extraordinaria de la ONU sobre desarme, integran las peticiones de los parlamentarios.

REAJUSTE EN EL GABINETE DANES

Copenhague (Efe). — El primer ministro danés, Anker Joergensen, ha hecho hoy un reajuste en su Gobierno y ha creado una nueva Cartera ministerial.

La acción ha sido propiciada por la dimisión del ministro de Defensa y de Justicia, Orla Moeller, quien ha sido designado para una misión en la sede de la Alianza Atlántica en Bruselas. El Ministerio que abandona Moelier se divide ahora en una Cartera de Defensa y otra de Justicia.

COLCHONES

SOMIERES

DISTRIBUIDOR FLEX

ALMACENES Lázaro

SAN PABLO 21-23 BURGOS

ADMITIMOS SU COLCHON DE LANA

Sacerdote asesinado en el confesionario en Morell (Tarragona)

El autor fue muerto después cuando intentaba agredir a un guardia civil

Tarragona (Logos). — En la ciudad de Morell ha tenido lugar esta mañana un suceso que ha consternado a la ciudad. Cuando el sacerdote, reverendo don Abdón Socias Bové, de 63 años de edad, natural de Morell, cura párroco de Puigpelat, que sustituía por vacaciones al titular de la parroquia de Morell, se hallaba en el confesionario, se le presentó un sujeto que luego fue identificado como Juan Llauradó Raventós, de 24 años, soltero, camarero el cual sin mediar palabra, con un cuchillo de monte de grandes dimensiones asentó varias puñaladas en el pecho y otras partes del cuerpo al sacerdote, quien se levantó del confesionario y tras andar unos pasos cayó desplomado muerto.

Cometida su acción, el agresor se dirigió al cuartel de la Guardia Civil, que se halla a unos 300 metros de la iglesia y amenazó con el cuchillo al guardia de la puerta, quien tras darle el alto reglamentario y ante la actitud amenazadora del sujeto, cada vez más peligrosa, no tuvo más remedio que disparar, causándole graves heridas de las que falleció al ingresar en la residencia sanitaria Juan XXIII de esta capital.

El agresor, según nuestras informaciones, se hallaba en tratamiento médico y es posible que fuese un demente. Al parecer no existía entre él y su víctima ninguna relación de enemistad que pueda explicar el crimen.

El reverendo Socias gozaba de grandes simpatías tanto en Morell como en Puigpelat, por su carácter afable y bondadoso y su celo sacerdotal.

La muerte del sacerdote ha causado honda impresión en dichas poblaciones.

NOTA DEL ARZOBISPADO

Tarragona (Logos). — Con motivo del asesinato del cura párroco de la localidad tarraconense de Puigpellat ocurrido esta mañana, la Secretaría general del Arzobispado ha hecho pública la siguiente nota oficial:

«En el día de hoy, a las ocho y media de la mañana, en la iglesia parroquial de Morell, en ejercicio del Ministerio sacerdotal, ha sido asesinado el reverendo Abdon Socias, rector de Puigpellat, que se encontraba ocasionalmente supliendo al rector de Morell.

El reverendo Socias había entrado en el confesionario para escuchar la confesión a un joven que se lo había pedido. Apuñalado por el joven, el reverendo Socias ha muerto al cabo de poco tiempo.

Ante un hecho tan insólito e inexplicable, sólo tenemos palabras de condena de toda violencia, sea del tipo que sea. Deploramos la pérdida de uno de nuestros sacerdotes, que ha muerto en el ejercicio del Ministerio. Y por fidelidad al Evangelio, perdonamos cristianamente al autor del crimen, a quien Dios ya habrá juzgado. Os agradecemos vuestra plegaria».

El reverendo Abdon Socias Bové había nacido en Morell en 1913. Fue ordenado sacerdote en 1942, en primer lugar fue nombrado vicario de Selva del Campoy, ejerció después su Ministerio en la parroquia de San Juan, de Reus, San Francisco, de Tarragona, Santes Creus y Puigpelat.

ESCUELA HOGAR DEL CIRCULO CATOLICO DE OBREROS

PARA JOVENES DE 14 AÑOS EN ADELANTE

CLASES DE:

— CORTE Y CONFECCION Y TODA CLASE DE LABORES.

— CULTURA GENERAL.

— SECRETARIADO (Mecanografía y Taquigrafía, Contabilidad y Cálculo Mercantil, Idiomas).

MATRICULA: En la Secretaría del Círculo Católico de Obreros (calle Concepción, 19) todos los días laborables de 8 a 9 de la noche.

4 DE OCTUBRE. ULTIMO DIA DE MATRICULA.

TRABAJOS DE CALIDAD

TALLERES GRAFICOS

DIARIO DE BURGOS
San Pedro de Cardeña, 34

Teléfono: 20 73 58

M.E.C.D. 2017

OCHO DIAS PERMANECERA EN ESPAÑA EL PRESIDENTE DE MEJICO, LOPEZ PORTILLO

Ayer llegó a Madrid el general Omar Torrijos

El director adjunto de la Comisión de la CEE pide se cree un equipo especializado para mantener contacto permanente con aquella

Madrid (Cifra). — Invitado por Su Majestad el Rey, el presidente de los Estados Unidos de Méjico, José López Portillo, visitará oficialmente España, del 8 al 16 de Octubre, según comunica la oficina de Información diplomática del Ministerio de Asuntos Exteriores.

LLEGO OMAR TORRIJOS

Madrid (Cifra). — El jefe del Gobierno panameño, general Omar Torrijos Herrera, llegó a Madrid esta noche, pasadas las 20,15 horas, en visita privada, procedente de Belgrado.

El señor Torrijos permanecerá varios días en España, y el lunes al medidodía, concederá una rueda de Prensa, para más tarde, reunirse con el presidente del Gobierno español, Adolfo Suárez González.

En el aeropuerto, a donde llegó el avión reactor particular de Omar Torrijos con casi dos horas y media de retraso, el jefe del Gobierno de Panamá se negó a responder las preguntas que le fueron formuladas.

En todo momento, Omar Torrijos se remitió a la rueda de Prensa convocada para el próximo lunes, y al ser requerido sobre la postura panameña caso de que el Senado norteamericano no ratifique el tratado sobre el Canal, el general hizo la señal de la cruz ante los periodistas.

Torrijos llegó a Barajas acompañado por los ministros de la Presidencia, Asuntos Exteriores y Agricultura.

EL PRESIDENTE DE GABON VISITARA ESPAÑA

Madrid (Cifra). — El presidente de la República de Gabón, El Hadj Omar Bongo, visitará oficialmente España antes de fin de año.

La preparación de esta visita ha sido uno de los motivos de la estancia en Madrid del secretario de Estado para Negocios Extranjeros de Gabón, señor Martin Rekangalt.

El señor Rekangalt, que hoy ha dado por concluida su estancia en la capital española, ha sido recibido en audiencia por el Rey Juan Carlos, a quien hizo entrega de un mensaje personal del presidente Omar Bongo. por el vicepresidente del Gobierno para Asuntos Políticos, señor Abril Martorell y por el ministro de Comercia y Turismo, señor García Díez.

La delegación que encabeza el señor Rekangalt También fue recibido el señor Martin Rekengalt mantuvo conversaciones con otra delegación española presidida por el subsecretario de Asuntos Exteriores.

En el curso de dichas conversaciones se ha examinado la situación de las relaciones bilateral España - Gabón, con vistas a intensificar la cooperación entre ambos países.

OREJA REGRESO A MADRID

Madrid (Cifra). — El ministro de Asuntos Exteriores, Marcelino Oreja Aguirre, ha llegado a Mardid, procedente de Nueva York, a las 7,00 de esta mañana.

El señor Oreja asistió durante los últimos días, a las sesiones de la Asamblea general de las Naciones Unidas.

FERNANDEZ ORDOÑEZ RECIBE A ROLAND DE KERGOLAY

Madrid (Logos). — El ministro de Hacienda, don Francisco Fernández Ordóñez, recibió a primeras horas de esta mañana, en su despacho oficial, al director adjunto de la Comisión Económica Europea, señor Roland de Kergolay.

En el curso de la entrevista, el señor Kergolay cambió impresienes con el ministro sobre los trabajos realizados en el día de ayer por la comisión mixta hispano comunitaria, encargada de vigilar la ejecución del acuerdo de 1970 entre España y la CEE.

También se abordaron, en la conversación, diversos aspectos de las relaciones económicas actuales y futuras de España con la Comunidad.

KERGORLAY INAUGURARA UN CURSO

Madrid (Cifra). — El director adjunto de la Comisión Económica Europea, Roland de Kergorlay, ha celebrado esta mañana, en el Ministerio de Asuntos Exteriores, una toma de contacto con autoridades españolas, a nivel de directores generales respecto a la elaboración del informe comunitario sobre la solicitud española de integración en la CEE.

En el transcurso de la reunión, a la que, por parte española, asistieron representantes, al nivel citado, de todos los Ministerios civiles, se produjo un intercambio de puntos de vista sobre el calendario y forma de elaboración de este informe.

El señor de Kergorlay señaló la conveniencia de que, por parte española, se crease un equipo especializado para servir de interlocutor permanente con la Comisión de la CEE.

El próximo lunes, día 3, el señor de Kergorlay inaugurará en la Escuela Diplomática de Madrid, con asistencia del ministro Marcelino Oreja, el primer curso sobre las Comunidades Europeas. Este curso de tres meses de duración, se desarrollará bajo la dirección del exembajador español ante el Mercado Común, Alberto Ullastres, y abarcará temas como la organización, derechos comunitarios y políticas económicas.

REUNION SIN PRECEDENTE

Madrid (Cifra). — Desde primeras horas de la mañana se encuentra reunido el ministro de Sanidad y Seguridad Social, Enrique Sánchez de León con el subsecretario, directores generales y altos cargos de su Departamento en la sede de la Dirección General de Sanidad, para tratar de la reforma de la asistencia sanitaria y establecer las bases de la futura Ley de la Salud.

Esta Ley, junto con otra ue comprenda los aspectos de la asistencia social, suponen los dos proyectos más inmediatos del Ministerio y alguno de ellos, o los dos, podrían ser presentados antes de finalizar el presente año, según ha podido saber "Cifra" de fuentes seguras.

La reunión —que en medios del Ministerio se ha definido como una verdadera asamblea— supone una práctica inusitada en la Adminstración y es la primera de una serie de intercambios que está previsto realizar en un futuro.

Durante toda la jornada se presentarán ponencias referentes a "Medicina familiar y comunitaria", "Asistencia médica especializada", "Asistencia maternal e infantil", "Asistencia de urgencia", "Asistencia a la tercera edad", "Asistencia a rehabilitación" y "Asistencia psiquiátrica".

Es problable que la sede de este Departamento se instale definitivamente en las dependencias del de Trabajo, donde se encuentra de forma provisional en la actualidad, pasando este último a la antigua Delegación nacional de Sindicatos.

LOS ASESINOS DE VELATE CONDENADOS A MUERTE

A tenor del indulto de Noviembre de 1976 la pena se conmuta pnr 30 años de prisión

Pamplona (Logos). — El Tribunal de la Sala de lo Criminal de la Audiencia provincial ha condenado a muerte a Jaime Balet Herrero y a Juan Midon Leyva, procesados en el llamado «Crimen de Velate», en el que murió Pilar Cano, esposa del primero.

El fallo condena a Balet, de 42 años, como responsable de un delito de parricidio con las agravantes de alevosía, precio, premeditación y nocturnidad, y a Midón, de 41 años, como autor criminalmente responsable de un delito de asesinato, cualificado por la alevosía, con las circunstancias agravantes de precio, premeditación, nocturnidad, reiteración y desprecio del sexo.

Como se sabe, a tenor del indulto de 25 de Noviembre de 1975, les queda conmutada la pena de muerte por reclusión mayor de 30 años abonándoseles los cuatro años y varios meses que llevan en situación de presos preventivos.

Igualmente, en cuanto a la responsabilidad civil se les condena a una indemnización conjunta y solidaria de un millón de pesetas para cada uno de los cuatro hijos del matrimonio Balet-Cano y a la suma de 250.000 pesetas como «pretium doloris», para cada uno de los padres de la interfecta.

Boda del diputado más joven del Congreso, en Compostela

Concejal valenciano, declarado en rebeldía

La Coruña (Logos). — El diputado más joven del Congreso, don Andrés Eguibar Rivas, de la Federación Socialista Galega —PSOE— ha contraído matrimonio a las siete de esta tarde, en la Iglesia de Nuestra Señora de Fátima, del barrio compostelano de O'Castneiriño.

CONCEJAL EN REBELDIA

Valencia (Cifra). — Un concejal del Ayuntamiento de Valencia se encuentra en rebeldía y en ignorado paradero, según ha hecho público a través de un edicto, el Juzgado municipal de Sagunto.

Según el texto judicial, ha recaído una providencia —en juicio de cognición contra Juan V. Jurado Soriano, concejal delegado de Quintas y miembro de las comisiones de Gobernación, Hacienda y Urbanismo— por la que se hace pública, a través del periódico oficial, una sentencia contra éste demandado, que se encuentra en rebeldía y en ignorado paradero.

VECINOS CONTRA EL AYUNTAMIENTO

Vigo (Logos). — Vecinos del grupo sindical «Cristo de la Victoria» han presentado un recurso ante el Ayuntamiento, denunciando la apertura de una zanja para construir un muro en las obras de un Instituto de Educación general Básica. El muro que se pretende construir invade terenos propiedad del citado grupo sindical

También denuncian que el Ayuntamiento tiene un local (antiguo hogar del productor) dentro del terreno de dicho grupo, por el que no satisface renta alguna. Los vecinos piden que este local sea desalojado para dedicarlo a actividades de tipo cultural.

EXTRAÑO CASO DE SECUESTRO

Sevilla (Logos). — Una pareja de novios ha sido sorprendida mientras paseaba por la carretera por un individuo encapuchado que les encañonó con una escopeta de caza. Les retuvo durante una hora y les pidió cien mil pesetas de rescate.

Aunque hay varios puntos oscuros en su relato, Juan Antonio Silva Rivas, el novio, ha explicado que tras una conversación con el secuestrador pudo rebajar la suma del rescate a cincuenta mil peestas. Esta cantidad le fue entregada al novio por uno de sus hermanos y una tía de Josefina, la novia que permaneció como rehén mientras su novio iba a buscar el dinero.

MAS DIFICIL TODAVIA

Un automóvil impulsado por «energía eléctrica solar»

Buenos Aires (Efe). — Un automóvil propulsado a energía eléctrica solar y construído en la azotea de una casa de esta ciudad, realizó con éxito su primera exhibición entre la curiosidad de numerosos transeúntes y el interés de periodistas y técnicos.

La novedosa demostración fue preparada por Ariel Rietti, un hombre que ya construyó en el mismo taller de la azotea de un edificio del barrio bonaerense de Almagro, un avión monomotor al que denominó «Golondrina» y cuyas principales características son despegar y aterrizar en muy pocos metros.

Rietti explicó que el nuevo vehículo eléctrico solar, al que denomina «Ariel-Ra», alcanzará una velocidad de 60 kilómeros horarios tendrá 100 kilómetros de alcance 300 kilogramos de carga útil y el 25 por ciento del costo operativo de los vehículos a nafta actuales.

El costo total del vehículo se estima inferior a los similares a explosión, es decir, alimentados a gasolina y su conducción se realiza de la misma forma que un auto convencional.

El «Ariel-Ra» está montado sobre un chasis «Citroen», con baterías de plomo ácido 200 amperes 48 voltios, que suministran energía para que un motor eléctrico haga funcionar el automóvil.

La energa eléctrica para cargar las baterías las suministra el sol a través de una pantalla solar que cubre el vehículo con celdas fotovólticas.

Lo que falta de corriente por el sol se obtiene de la línea de 220 voltios de corriente alternada domiciliaria en los períodos del «no uso» del vehículo.

ACADEMIA CENTRO

LAIN CALVO, 4 — CONCEPCION, 28

LA ACADEMIA Y CENTRO DE ESTUDIOS DE SIEMPRE

— MECANOGRAFIA Y TAQUIGRAFIA.

(Vigilancia y atención especial).

— GRADUADO ESCOLAR. (Por evaluaciones y libre).
— AUXILIARES ADMINISTRATIVOS, PREPARACION OFICINAS, BANCOS, CONTABILIDAD, CALCULO, CORRESPONDENCIA, ORTOGRAFIA.
— BACHILLERATO. Asignaturas. Reválida.
— IDIOMAS (Francés e Inglés).

OPOSICIONES

Auxiliares Ministerios, Dirección Gral. de Seguridad, Correos, Instituto Nacional de Previsión y Auxiliares Bancos y Cajas de Ahorro.

(Cursillo de tres meses)

CON GARANTIA DE ACADEMIA CENTRO

LA FEDERACION DE SINDICATOS CATOLICOS DE OBREROS DE BURGOS

QUE INTEGRA LOS SINDICATOS DE:

OFICINA, BANCA Y AHORRO
AGUA, GAS Y ELECTRICIDAD
PAPEL
TEXTILES
CONSTRUCCION
DEPENDIENTES DE COMERCIO
ARTES GRAFICAS
PIEL
METALURGICOS
MADERA
PEONES
FERROVIARIOS
ALIMENTACION
ACTIVIDADES VARIAS

INFORMA A LOS TRABAJADORES BURGALESES QUE ESTA FUNCIONANDO SU

ASESORIA LABORAL

DE LUNES A VIERNES, DE 8 A 9,30 DE LA NOCHE.

Los CIRCULOS DE ESTUDIOS SINDICALES todos los jueves de 8,30 a 9,30 de la noche, en su domicilio:

CIRCULO CATOLICO DE OBREROS

CALLE CONCEPCION, 19

M.E.C.D. 2017

¿Pacto de partidos sobre la amnistía?

(Viene de primera página)

MAS PRECISIONES

Madrid (Cifra). — La Unión de Centro Democrático decidirá mañana, domingo, si presenta o no una proposición de ley sobre amnistía, han dicho a "Cifra" fuentes bien informadas.

La decisión —agregaron las mismas fuentes— se adoptará en el curso de una reunión de representantes del grupo parlamentario de la U. C. D. en el Congreso con miembros del Gobierno.

No obstante, según las expectativas recogidas por "Cifra", parece que el criterio más extendido es el de no presentar una proposición de ley, para lo cual el plazo finaliza el lunes, día 3. En ese caso, la U. C. D. se limitaría a la presentación de enmiendas al texto que vaya a tramitarse ante el Congreso y el sentido de su voto quedaría condicionado por la admisión o no de las enmiendas.

En cuanto a "Alianza Popular", fuentes de su grupo parlamentario manifestaron a "Cifra" que no presentarán proposición de ley. A título particular, miembros del grupo de A. P. han dicho a "Cifra" que podrían votar en contra de que la amnistía se extienda a las autores de delitos de sangre, con muerte. Sin embargo, las mismas personas han señalado que A. P. abordará la cuestión en reunión previa a la celebración del pleno en el que, con carácter de urgencia, se debatirá esta cuestión.

DECLARACIONES DEL PRESIDENTE DEL SENADO

Pamplona (Logos). — «Las Cámaras se están despertando lentamente y eso es explicable porque el principio de todo régimen parlamentario es lento y hay que empezar de cero», ha declarado a «Diario de Navarra» don Antonio Fontán, presidente del Senado, que ha pernoctado hoy en Pamplona.

Tras declarar que prevé que «en los primeros artículos de la Constitución se proclamará la Monarquía constitucional y democrática como forma de Estado» y preguntado sobre cómo ve el Rey la situación política española, declara: «El Rey está fundamentalmente satisfecho de la serenidad y responsabilidad que está demostrando el país, al atravesar con calma una situación crítica tan profunda y compleja como ésta. El Rey está también optimista al haber percibido el eco favorable que en todo momento el Mundo está teniendo la evolución política española».

FONTAN, EN SEVILLA

Sevilla (Cifra). — Don Antonio Fontán, presidente del Senado, en una rueda de Prensa mantenida esta noche en Sevilla con los informadores, volvió a exponer la tesis del Gobierno Suárez, contraria al Gobierno de concentración nacional «porque —dijo— un sistema político sólo se consolida cuando ofrece alternativas y porque ni lo quiere la U. C. D., ni el P. S. O. E., ni los españoles que votaron a un partido u otro. En este país sigue vivo el fantasma del Movimiento Nacional donde todo estaba unificado».

Señaló en otro momento que el Gobierno es partidario de conceder la amnistía total y que él la había defendido cuando todavía existía el antiguo Régimen. «Hay dificultades —explicó—. Para un Gobierno es más fácil conceder la amnistía cuando no existen brotes de violencia en la calle, aunque, de todas formas, habrá amnistía total. No será técnicamente difícil, puesto que afectará a muy pocas personas».

Para el señor Fontán, el tema de la forma de Estado no debe ser obviado por la Constitución y piensa que «la Corona es una institución sólida, porque ha sido el cauce para pasar de un Régimen autoritario a un Régimen democrático y porque el Rey lo está haciendo muy bien y así es aceptado por la mayoría del pueblo español».

El presidente del Senado piensa que el problema económico es el más serio de todos los que tiene planteados la nación: «De todas maneras, puede ser posible una reducción de los índices de inflación. Cree que entre todos podremos superar el bache que atravesamos, «consecuencia, sin duda, de la irresponsabilidad de los últimos Gobiernos del Régimen interior».

¡¡NO PIERDA EL TIEMPO!!

CUANDO NECESITE HACER FOTOCOPIAS

VENGA A VERNOS Y SE LAS ENTREGAREMOS EN EL MOMENTO SIN NECESIDAD DE LARGAS ESPERAS.

FOTOCOPIAS A 6,00 ptas. unidad

Ventajosos descuentos para mayores tiradas. Consúltenos precios.

Para su comodidad disponemos de un SERVICIO PERMANENTE de 10 de la mañana a 10 de la noche.

ACADEMI ACASTILLA

SAN COSME, 6, 1.º — TELEFONO 201643

RANCHO BILL SALOON

PIEL ROJA

SALA DE FIESTAS - CAFETERIA

HOY, SESION TARDE

TONY ANTONIO

GRAN COMICO

SALIDA AUTOCARES: 18,30 HORAS

REGRESO: 22,30 HORAS

TAQUILLA N.º 12. ESTACION AUTOBUSES

Siguen las huelgas de hambre en algunas prisiones de provincias

Córdoba (Cifra).- Continúan su huelga de hambre los 38 reclusos de la Prisión Provincial de Córdoba, que adoptaron esta actitud con el objeto de presionar a la consecución de una amnistía general. Además, 14 reclusos se han producido lesiones en diversas partes del cuerpo o han ingerido objetos de distinta naturaleza, por lo que ha sido necesario su traslado al Hospital General para su reconocimiento y asistencia médica.

Hoy han sido reintegrados todos ellos al Centro penitenciario, excepto el súbdito francés Serge Jean Pierre Dupont, que continúa en huelga de hambre desde hace unos veinte días, como protesta por haber sido juzgado por la vieja Ley de bandidaje y terrorismo, que ya está derogada.

EN VIZCAYA

Basauri (Vizcaya) (Cifra).— Siete presos políticos y dos sociales continúan en huelga de hambre en la prisión de Basauri.

La «COPEL» ha celebrado una rueda de Prensa en la que ha explicado la situación actual de los presos de Basauri y el peligro de suicidios en cadena que podría producirse si para el próximo Consejo de ministros no se concede la amnistía.

EN MALAGA

Málaga (Cifra). — Cinco reclusos de la Prisión Provincial de Málaga continúan internados en el Hospital Provincial civil como consecuencia de haberse cortado días atrás las venas e ingerir voluntariamente objetos metálicos.

El estado de los reclusos no ofrece peligro y todos se encuentran en período de recuperación

Por otra parte, se ha podido saber que la normalidad es absoluta entre los internados en la Prisión.

NORMALIDAD EN SEVILLA

Sevilla (Cifra). — La normalidad es prácticamente total hoy en la Prisión Provincial de Sevilla tras los últimos incidentes registrados en la misma, según se ha informado a «Cifra» en el propio Establecimiento penitenciario.

CONSTITUIDA LA ASOCIACION DE FABRICANTES DE AZUCAR

Madrid (Logos). — La Asociación General de Fabricantes de Azúcar de España, ha quedado legalmente constituída, al amparo de lo dispuesto en la Ley sobre regulación de asociación sindical.

Esta Asociación reanudará la actividad de antigua asociación del mismo nombre creada en Madrid, el 15 de Febrero de 1911, para representación y defensa de los intereses de la industria azucarera

«DIA NACIONAL DE CHINA»

(Viene de primera página)

hace más de una década.

Al referirse a la política exterior, Hua manifestó que China se alinearía con los países del Tercer Mundo «en su oposición a las superpotencias».

Declaró también: «Estamos determinados a liberar Formosa y a cumplir la gran tarea de lograr la unificación de la madre Patria».

LA POBLACION DE CHINA

Washington (Efe). — Un informe elaborado por la biblioteca del Congreso norteamericano hizo público ayer, que la actual población de China puede cifrarse en unos 896 millones de personas, esperándose que para el año 1986, se alcancen los mil millones.

HOXHA Y PEKIN

Tirana (Albania) (Efe). — Ante una eventual ruptura de China con Albania, o una amenaza en tal sentido para provocar un relevo político en Albania, el jefe supremo del país, Enver Toxha, primer secretario del Partido del Trabajo, intenta corregir a nivel gubernamental el rumbo antichino emprendido.

Enver Hoxha ha desencadenado una campaña en los medios de comunicación de masas contra Hua Kuo-Feng, denunciando a los sucesores de Mao como «cómplices del neocolonialismo en los países del Tercer Mundo». Según Enver, China renuncia a la acción revolucionaria y coopera con el capitalismo en aquellas regiones subdesarrolladas basándose en la llamada teoría de los tres mundos.

IMPORTANTE LABORATORIO FARMACEUTICO INTERNACIONAL

SOLICITA

VISITADOR MEDICO

PARA LAS PROVINCIAS DE BURGOS Y LOGROÑO

SE OFRECE:

—Remuneración atractiva con revisiones periódicas.
—Comisión sobre la venta, dietas y kilometraje aparte.
—Amplio sistema incentivo (premios).

SE REQUIERE:

—Experiencia en visita médica (no imprescindible).
—Bachiller superior o cultura similar.
—Dedicación exclusiva.
—Coche propio.
—Residencia en Burgos.

Escribir con amplias referencias, número de teléfono y fotografías al Apartado de Correos 12.068 de Barcelona. Devolveremos la correspondencia no seleccionada, la cual será tratada con absoluta reserva.

ATENCION

ALUMNOS DE CIENCIAS EMPRESARIALES

Por fin, una Academia especializada en vuestra materia se abre en Burgos y se impartirán clases — de —

CONTABILIDAD { GENERAL / SOCIEDADES / COSTES

ANALISIS MATEMATICOS
ESTADISTICA

NO DUDEIS EN MATRICULAROS EN

ACADEMIA «EL CID»

CAMINO DE LA PLATA N.º 1, 1.º B

TELEFONO 223107

(Transversal de calle Clunia)

PRESENTACION DE CC. OO. A LOS TRABAJADORES DE VARIOS SECTORES

MAÑANA, LUNES, DIA 3, a las ONCE de la mañana y a las OCHO Y MEDIA DE LA TARDE, habrá dos actos de presentación para los trabajadores del COMERCIO, con el fin de que puedan asistir todos según el horario de trabajo que realicen.

MARTES, DIA 4, a las ONCE de la mañana y a las SEIS de la tarde, habrá dos actos de presentación para los trabajadores del combustible, con el fin de que puedan asistir todos los trabajadores, independientemente del turno que realicen, en especial los trabajadores de gasolineras.

MARTES, DIA 4, a las OCHO de la tarde se celebrará la presentación para todos los trabajadores de AGUA, GAS Y ELECTRICIDAD, en especial se invita a los trabajadores de Iberduero, Compañía Municipal de Aguas, Butano, etcétera.

ESTOS ACTOS SE CELEBRARAN EN LOS LOCALES DEL ANTIGUO SINDICATO VERTICAL. CALLE SAN PABLO, 8.

EN TODOS LOS ACTOS INTERVENDRAN DIRIGENTES DE CC. OO. DE BURGOS Y MIEMBROS DE CC. OO. DE LOS RESPECTIVOS SECTORES.

LA SEÑORITA

María - Socorro Tajadura Arceo

Falleció ayer, cristianamente, a los 61 años de edad, en Las Quintanillas

Q. E. P. D.

Sus resignados hermanos, don Antolín, doña Francisca, don Elías y don Ignacio; hermanos políticos, doña Angelita Páramo, don Melquiades Yllera, doña Benilde Páramo y doña Sofía García; sobrinos, primos y demás familia

RUEGAN oraciones por el eterno descanso del alma de la finada y la asistencia a las honras fúnebres (córpore presente) que tendrán lugar HOY a las CUATRO Y MEDIA de la tarde, en la iglesia parroquial de SAN COSME Y SAN DAMIAN, de LAS QUINTANILLAS, seguidamente la inhumación del cadáver en el cementerio municipal, actos de caridad por los que anticipan su gratitud.

Las Quintanillas, 2 de Octubre de 1977

M.E.C.D. 2017

Giovanni Battista Meneghini en los tiempos felices de su matrimonio con la famosa diva María Callas. — (Foto EFE).

Internado en una clínica por grave dolencia cardíaca

GIOVANNI BATTISTA MENEGHINI -EX-MARIDO DE MARIA CALLAS- HABLA DE LA FALLECIDA DIVA

- Meneghini no sabe que su ex-esposa ha muer... Los especialistas que le tratan se lo han ocultado para evitar una emoción q... podría resultar funesta para él
- «La conocí en el año 1947 y me cautivó por ... espléndida voz. Vendí todos mis negocios para invertir mi dinero en su carrera artística ¡No me decepcionó!»

Desde Roma, Lucrecia BERTONE, en Exclusiva

María Callas acaba de morir de un infarto de miocardio y su ex-esposo Giovanni Battista Meneghini corre igual peligro, ya que se haya internado en una clínica víctima de una grave dolencia cardíaca. El «signore» Meneghini no sabe aún que la que fue su esposa ha muerto. Los médicos que le atienden le han ocultado la triste noticia para evitar una emoción que podría resultar funesta para él.

Giovanni Battista Meneghini conoció a la Callas allá por los albores del año 1947. Era un hombre multimillonario que poseía una importante fábrica de ladrillos en el Norte de Italia, que surtía a amplios sectores de la construcción. Un día escuchó a María en un recital y, hombre sensible y de indudable buen gusto musical, quedó cautivado. Se hizo presentar y entre ellos pronto nació una gran amistad. Meneghini se ofreció como representante y mentor artístico a la soprano, poniendo a su disposición su cuenta bancaria. María Callas, naturalmente, aceptó al momento.

«María era una mujer fea, lrascible... pero a mí me atraía. Quizá estaba completamente enamorado de su voz y de su personalidad. Por ello, cuando tras haber dado muchos pasos jun... conmigo, sabía muy bien lo... y unimos nuestras vidas».

Giovanni Battista Meneghi... pos de lucha y de viajes ma... lo que peleamos el maestro... que María se avniese a c... más humilde, más sencilla, ... mos una actuación nada m... Milán. Cuando María vió lo q... mente hablando, montó en c... «Yo soy una diva y no se m... nas. O me pagan bien o no... asombrados, aterrorizados. L... vez que firmase el contrato p... «Qué me paguen conforme a... y otra vez como un niña mo... rían dos años antes de qu... Scala milanesa, cobrando 350... tidad que en aquellos tiempo... máxime para una debutante... se podía agotar la capacidad... años más tarde actuaba en ... nos que 800.000 liras por fun...».

«SUS DISPUTAS POR EL DI... QUE LOS MAS FOGOSOS ... DEL «MADISON SQUARE G...

Giovanni Battista Meneghi... Callas, sumiso y enamorado... él quien obedecía. Confiesa... muy bien para evitar espinos... en María extraño y doloroso ... demasiado a fondo y eran ... niñez que nunca la abandonar... pero no por querer convertir... para sentirse importante ha... los empresarios con sus exi... que sus disputas por el dir... los más fogosos combates de... Garden» neoyorkino. Si se hu... zos nadie hubiera podido co...

La vida de María Callas ... no había sido nada fácil, co... su vida en Atenas. Sus años ... continua lucha para triunfar ... perder kilos. María pesaba c... Y a los doce 90. Y a los qui... tros impidieron que cantara ... en cuenta su voz. Declara Me...

«María supo vengarse mu... que durante años la trataron ... sa. ¡Nunca olvidó las ofensas ... donarlas!. En lo que respect... que yo la animé mucho a q... men. Ella me decía· «Es múl... todos. Tendré que resignarme... «Yo le replicaba entonces: ... que no se adredo ante nada ... si mismo?». Entonces se en... le pedí que se casase ... e quería. Ella accedió ...

recuerda aquellos tiem... tando: «Sólo Dios sabe ... illio Serafin y yo para ... portarse de una forma ... el año 1948 le logra... s que en la Scala de ... le ofrecían, económica... ra y se puso a gritar: ... ede pagar con lisnos... nto». Todos estábamos ... suplicamos una y otra ... ella se negaba a ello: ... que valgo», decía una ... da. ¡Y no firmó! Pasa... al fin, debutase en la ... liras por función, can... podría resultar fabulosa... ero con María nunca ... asombro, ya que dos ... na cobrando nada me... ».

«NO ERAN MAS DURAS ... MBATES DE BOXEO ... DEN» NEOYORKINO»

siempre al lado de la ... era la que mandaba, ... abía que saber llevarla ... discusiones. Había algo ... que no pude penetrar ... s terribles traumas de ... Ambicionaba el dinero, ... en multimillonaria sino ... do hincar la cerviz a ... ias. Siempre he dicho ... eran más duras que ... eo del «Madison Square ... e dedicado a las finan... lla, estoy seguro».

... un «ghetto» neoyorkino ... tampoco resultó fácil ... adolescente fueron una ... el arte lírico ...y para ... s ocho años 60 kilos. ... 105... En muchos tea... r su físico, sin tener ... ghini:

...ien de todos aquellos ... la forma más desdeño... ...que algunas supo per... sus kilos debo decir ... e sometiese a un régi... attista, los he probado ... ser una mujer obesa». ... tú eras la luchadora ...nte nadie..., salvo ante ...ba y me arrojaba los ... trastos a la cabeza. Un buen día me dijo que se iba a poner bajo los cuidados de un famoso especialista milanés. Pasaron meses y María seguía sometida a un estricto régimen, perdiendo kilo tras kilo... ¡hasta llegar al milagro de pesar cuarenta menos! Una nueva María Callas se presentaba ante los públicos. Muchos amigos ni siquiera la reconocieron cuando se presentó ante ellos. María era una mujer alta —1,70 m.— y con un físico sugestivo, exótico, sensual... Su presentación, su retorno a los escenarios, fue bajo el signo del éxito. María cantó como nunca y a su voz se sumaba su nueva figura, su nuevo rostro. ¡Ahí comenzó el mito!».

«CUANDO APARECIO EN SU VIDA ARISTOTELES ONASSIS NO SUPE DARME CUENTA A TIEMPO DEL PELIGRO QUE ESTO SIGNIFICABA CUANDO ME DI CUENTA REAL DE ELLO ...ERA YA DEMASIADO TARDE»

La vida conyugal entre María Callas y Giovanni Battista Meneghini transcurría con normalidad, si normal se puede llamar a sus frecuentes disputas, a sus abrazos afectivos y a sus continuos viajes... Eran, más o menos, lo que fueron Liz Taylor y Richard Burton, aunque en el caso que nos ocupa no hubiese por medio ni alcohol, ni celos, ni agresiones físicas. María Callas, según Meneghini, tenía un carácter tempestuoso, que lo arrasaba todo:

«Pero después del vendaval venía la calma, y entonces María se presentaba como realmente era: cariñosa, efectiva y llena de generosidad. Era una excelente ama de casa y, cosa rara, le encantaba cocinar. Ella sabía muy bien mis platos predilectos y prefería cocinármelos ella que ir a un restaurante. ¡Nunca quiso meter a una cocinera en casa! Decía: «Soy tu cocinera preferida, ¿no?. ¡Pues sobran las demás!».

Sin embargo estaba visto que su vida en común no podía durar demasiado. María Callas era, como muy bien afirma él, una mujer famosa, millonaria y físicamente apetecible, y la gran diferencia de años que existía entre ellos había marcado una cierta frialdad en sus relaciones conyugales. Y el día nefasto llegó cuando a la Callas le presentaron al famoso naviero griego Aristóteles Sócrates Onassis. Recuerda Meneghini:

«Cuando apareció en su vida Aristóteles Onassis no supe darme cuenta a tiempo del peligro que esto significaba. Cuando me día cuenta real de ello... era ya demasiado tarde. Nos invitaba a fiestas y cruceros. A bordo del «Christina» hicimos un periplo mediterráneo muy agradable. Onassis festejaba a María y yo, la verdad, no veía nada malo en ello, máxime cuando nos acompañaba la esposa del armador Tina Livanos. Esta si que se dio cuenta de lo que ocurría y a los pocos meses pidió el divorcio, alegando aventuras extramatrimoniales de su marido con una «starlette» americana, cosa que él no negó. ¡Pero toda era una comedia para no involucrar a María! Yo seguía en mi inocencia hasta que un día mi esposa me interpeló bruscamente: «Battista. tengo que decirte algo que sé que te va a doler, pero ya sabes que no soy incapaz de andar con rodeos: «¡Te dejo!». Yo no podía comprender lo que estaba pasando y no entendía bien sus palabras: «¿Qué me dejas?... ¿A dónde vas?», le pregunté con toda la inocencia del mundo. María comenzó a gritar primero terminando por echarse a llorar: «¡Que quiero divorciarme!... ¿Te enteras? Hay otro hombre en mi vida!». Yo estaba como alelado. «¿Qué hombre?», le pregunté. Ella me respondió: «Aristóteles Onassis». Luego me diría que el naviero estaba a punto de obtener el divorcio. Traté de convencerla de que no se embarcase en aquella aventura, que siguiese a mi lado... ¡pero todo fue inútil! María estaba ciegamente, apasionadamente, enamorada de Onassis y yo no podía hacer nada para evitar su marcha. Luego se vería que tras varios años de vida en común Onassis no se casaría con ella. haciéndolo sin embargo con la viuda Kennedy. Creo, honradamente que María no se casó con Onassis por falta de interés o de confianza. Tenía mucha más personalidad que él, pero el amor la traicionó».

Giovanni Battista Meneghini descansa en una clínica víctima de una dolencia cardíaca. Cuando se recupere del todo y pueda volver a la calle los médicos tratarán de decirle, de la forma más suave, que María Callas, su ex-esposa, ha muerto. El siempre ha tenido para ella una frase de amor:

«¡Nunca he podido olvidarla por completo! Fue un gran amor, pero llegó demasiado tarde para mí. Si no fuese por aquellos malditos cruceros y fiestas ella, posiblemente, seguiría a mi lado».

(Servicios Especiales de EFE).

Hágase suscriptor de Diario Burgos

rellenando este boletín

D.....

Población .....

Calle..... N.º.....

Piso..... Desea suscribirse a DIARIO DE BURGOS a partir del día (1)..... del mes de 1977 por un período de..... (mes, trimestre, semestre o año).

(1) Las suscripciones comienzan el 15 de cada mes.

PRECIOS DE SUSCRIPCION: Fuera de la capital: Trimestral, 1.940 ptas.; Anual, 3.880 ptas. Capital: 324 ptas. al mes. 970 ptas.; Semestral,

NOTA.—Las suscripciones de fuera de capital se harán por un período de tres meses como m...

EUROPA: LA GUERRA DE LOS CANALES

- Una vez abierto el canal Rhin-Danubio, la navegación contará con una importante vía de comunicación, si antes se resuelven los muchos obstáculos legales
- Los buques portabarcazas y el Tratado de Helsinki: dos acontecimientos que revolucionan el tráfico fluvial

Por Georges OHAYON

El Estrecho de Gibraltar habrá perdido pronto su gran importancia: según los expertos de navegación, el canal Rhin-Danubio, cuya puesta en servicio está prevista para aproximadamente 1985, constituirá una vía la mitad de larga (1.500 en vez de 3.000 kilómetros) para el tráfico Norte-Sur y Este-Oeste. Sin embargo, antes de que esa nueva vía de comunicación, desde el Mar Norte hasta el Mar Negro, esté abierta a todos los pabellones, habrán de resolverse numerosos obstáculos jurídicos entre los diversos países interesados.

LA BARCAZA: EMBARCACION INTERCONTINENTAL

Fueron ante todo dos acontecimientos, tecnológicos el uno y político el otro, los que precipitaron una revolución en los transportes por agua: las barcazas y los buques portabarcazas, por un lado, y el acuerdo final de la Conferencia de Helsinki del día primero de Agosto de 1975, por otro.

El 2 de Diciembre de 1969, el «Acadia Forest», el primer barco portabarcazas estadounidense, arribó en Rotterdam para descargar 52 barcazas directamente sobre el Rhin. «Cincuenta y dos pequeños barcos en uno grande», lo resumió en aquel entonces un experto. Por vez primera en la historia de los transportes se había establecido una conexión directa entre dos continentes sin que mediara trasbordo alguno.

El «Acadia Forest», una especie de dique flotante de 500 toneladas, elevaba una tras otra, las barcazas de 18,3 metros de eslora, las transportaba hasta la popa y las ponía a flote en sólo 15 minutos. Para escoger un símil de la vida cotidiana, podríamos decir que el «Acadia Foret» procede como el distribuidor de la leche: utilizando los canales europeos, y gracias a sus repartidores flotantes, las barcazas, dejan la mecancia en la puerta misma de los clientes.

LA VUELTA AL CONGRESO DE VIENA

El Acuerdo de Helsinki prevé que la disparidad de los sistemas jurídicos que actualmente rigen el tráfico en las vías fluviales europeas de importancia mundial deberá dar paso a una armonización de las disposiciones legales y ante todo, al establecimiento de acuerdos entre la Comisión Central del Rhin y la Comisión de Belgrado.

Los especialistas que estudian los tratados que regulan la navegación fluvial en Europa, subrayan que la Conferencia de Helsinki nos ha hecho retroceder en cierto modo a la época del Congreso de Viena, en el que las vías navegables constituyeron un problema de capital importancia. En el acuerdo final del Congreso de Viena, firmado el 9 de Junio de 1815, (puesto al día por el acuerdo de Mannheim de 1968) se consagró el principio de la libertad de navegación en las vías de aguas internacionales, amén de prever el establecimiento de una comisión central de los Estados ribereños.

El Tratado de Versalles, con el que finalizaría la primera guerra mundial, introdujo la igualdad de todos los pabellones y declaró el Danubio río internacional a partir de la ciudad de Ulm, declarando internacional también el canal Rhin-Danubio, caso de construirse, esa gran vía navegable. Actualmente, Francia insiste en la internacionalización del Danubio a partir de Ulm, tal como lo revisó el Tratado de Versalles. Pero la República Federal Alemana considera el Tratado como caduco. Es de esperar que este contencioso entre los dos países accidentales constituyan un frente unido en las negociaciones con los países del Este, será necesario también coordinar las acciones de la Comisión de los «nueve» con las de la Comisión Central de Navegación del Rhin.

La Unión Soviética, Bulgaria, Hungría, Rumania, Checoslovaquia y Yugoslavia, por su parte firmaron en Agosto de 1948 la «convención de Belgrado» concerniente al régimen de navegación en el Danubio. Oponiéndose al Tratado de Versalles, los soviéticos denuncian los tratados del Danubio e imponen una comisión de los Estados ribereños que se reservan la libertad de navegación por el río.

UN ROMPECABEZAS LEGAL

El primer contacto entre Este y Oeste, está previsto para el 17 de Septiembre del próximo año, fecha en que los países socialistas miembros del COMECON iniciarán negociaciones con los responsables de la CEE. Pero antes de que los «nueve» puedan conversar seriamente con los países socialistas sobre la navegación Rhin - Danubio, habrán de poner orden en sus propias filas.

La Comisión de las Comunidades Europeas, conforme a los estatutos no puede negociar con el COMECON o con su comité ejecutivo, que no es un organismo supranacional, puesto que cada uno de los países del Este guarda su soberanía. Por otra parte y remitiéndonos a la jurisprudencia del Tribunal de Justicia de los «nueve», los Estados miembros tampoco pueden negociar aisladamente sino que están obligados a crear un organismo comunitario en el marco de la política de transportes del Mercado Común.

Como los Tratados sobre el Rhin son anteriores al Tratado de Roma, prevalecen sobre éste. Por lo tanto, si el Mercado Común quiere establecer una disposición referente al Rhin que sea contraria al Tratado de Mannheim, habrá que mofificar este último previamente. Ahora bien en dos puntos muy concretos (la reglamentación del cabotaje y la del tráfico de intercambio, o sea, el reparto de los fletes) parece imponerse una modificación del mencionado tratado.

Finalmente, los temores de que el «pabellón rojo» predominaría en los canales europeos, son totalmente injustificados, según lo demuestra la comparación entre las flotas del Rhin y del Danubio. La flota rhenana cuenta cerca de 19.000 unidades en total, con un predominio de automotoras rápidas. La flota del Danubio, por el contrario, sólo asciende a 4.400 unidades, siendo mínimo el porcentaje de automotoras.

(Especial EFE)

CASI INCREIBLE

PUENTES DE CARTON ONDULADO

- Llegan a adquirir la misma resistencia y rigidez que los de madera
- El cartón puede sustituir incluso al hormigón en la construcción de edificios

Por Rafael MONTERO

El cartón ondulado está llamado a sustituir en muchos casos a productos tan tradicionalmente clásicos como la madera y de hecho ya lo hace en algunos casos, igualmente que lo hace con el hormigón, por ejemplo, en la construcción de edificios. Sí, cartón para construir casas. Algo increíble hasta que la técnica lo logró.

En California se ha experimentado con éxito el paso de un camión de quince toneladas a través de un puente construído con cartón ondulado. Así como suena. Y el puente no se vino al suelo, tal como lo prueban las fotografías obtenidas.

En este caso, el cartón ondulado es del llamado triplex, es decir un cartón normal y corriente que tiene tres capas separadas por otras dos onduladas.

AVANCE IMPRESIONANTE

Este cartón usado para la construcción del puente está tratado con un sistema especial llamado por los técnicos «surf-corr». Es un líquido con resinas sintéticas donde se bañan las chapas de cartón y obtienen de esa manera una rigidez y resistencia parecida a la madera.

Parece ser que en España se van a acometer estas nuevas técnicas del cartón ondulado que en los Estados Unidos tienen ya algunos años de experimentación y comercialización.

El puente tiene veinte metros de longitud y no «se enteró» del paso del camión de quince toneladas. Un avance impresionante si tenemos en cuenta que puede ser utilizado prácticamente, por ejemplo, por los zapadores militares, siendo sus traslados facilísimos por el ligero peso. Y no digamos para esos Ayuntamientos con poco dinero que tienen que arreglar el puente sobre el río y nunca llegan a hacerlo. El costo de estos puentes en muchísimo más corto que la construcción de los de fábrica.

Entre los reclamos publicitarios de la dureza del cartón ondulado tratado con este sistema, llama la atención la figura de un hermoso elefante que descansa su impresionante mole sobre un pequeño cajón de ese material.

LA CONSTRUCCION, REVOLUCIONADA

Igualmente, el cartón ondulado puede ser utilizado en la construcción de edificios, tal como se hace en los Estados Unidos. Se hacen viguetas en la construcción y se ahorra el treinta por ciento de hormigón y peso. Y tienen la misma resistencia.

Por ejemplo, si un edificio necesita quinientas toneladas de hormigón, con el cartón se haría el mismo edificio con trescientas toneladas de hormigón, ahorrándose dinero y peso.

Aunque parece ser que en España estamos en pañales en estas cosas del cartón ondulado tratado por ese sistema que decíamos más arriba. Por ejemplo, los productos agrícolas que exporta nuestro país llegan a su destino con la pérdida en el transporte por mal embalaje de un diez por ciento del total. Aunque el sistema vale un quince por ciento más del cartón ondulado normal, es fácil deducir que los costos serían inferiores. Y mucho más sustituyendo los productos convencionales, como la madera en el transporte de frutas, por el nuevo sistema. En el transporte frigorífico, este cartón puede durar todo el tiempo preciso.

Y es que, no cabe duda, las ciencias adelantan que es una barbaridad...

(Fiel - Servicios Especiales EFE).

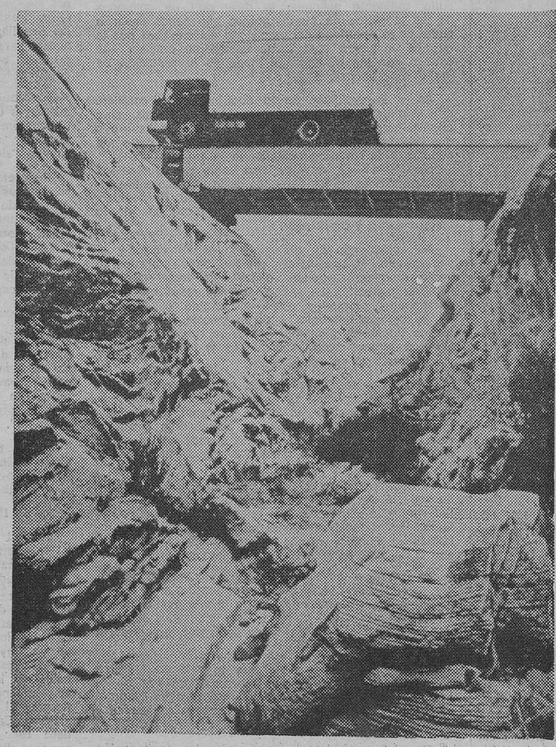

Aunque parezca increíble, el puente sobre el que pasa este camión es de cartón ondulado. — (Foto EFE).

M.E.C.D. 2017

Reunión de parlamentarios castellano - leoneses de UCD

Consideran urgente la constitución de un órgano regional que promueva la unión

Salamanca (Cifra).- La Junta de parlamentarios castellano - leoneses de UCD.. reunidos hoy en Salamanca. dedicaron especial atención al tema de la autonomía en la región. según el comunicado hecho público al terminar la reunión.

Según la nota. la redacción de un estatuto de autonomía es prematura hasta que no se establezca en la futura Constitución el marco de los regímenes autonómicos. sin perjuicio de continuar el estudio y preparación de los mismos.

Por el contrario —dice el comunicado—. se consideró más realista y urgente la constitución de un órgano de ámbito regional —Diputación general. Consejo general o Junta general de Castilla y León— que promueva la unidad y las acciones comunes de estas regiones.

Asimismo se indica la necesidad de promover rápidamente la asamblea de parlamentarios de Castilla y León. no sólo en los de U. C D.. sino también con los restantes partidos con representación parlamentaria y personalidades independientes. estableciéndose contactos con las Diputaciones provinciales. a efectos de estudiar el régimen especial de Castilla y León.

En la reunión. se acordó elegir como secretarios regionales representantes en el Consejo político de U C. D.. a los señores Modesto Fraile por Segovia: Manuel Núñez por León y Valeriano Enríquez por Zamora.

Por otra parte. la comisión permanente de parlamentarios de la región por U. C D.. estará constituída por los elegidos en la reunión: Manuel Delgado Sánchez-Ariona. Salamanca: Francisco Laínz. Santander: Alberto Dorrego Avila: Eduardo Moreno. Valladolid: Félix Pérez Burgos: José Antonio Otero Zamora y Baudilio Tomés. León.

Se acordó asimismo la constitución de dos comisiones. una para temas agrícolas. forestales y pecuarios regionales y otra de educación y cultura

Según acuerdo tomado hoy. la próxima reunión se celebrará a finales de mes en Santander.

Asistieron a la reunión 45 parlamentarios. representantes de las 11 provincias castellano-leonesas.

ENTREVISTA DE CLAVERO CON LOS PARLAMENTARIOS VASCOS

Madrid (Cifra). — Un auténtico pacto de silencio en cuanto a lo tratado ha marcado la tónica de los parlamentarios vascos al referirse a su entrevista de tres horas y media de duración con el ministro adjunto para las Regiones, Manuel Clavero Arévalo.

La Comisión de parlamentarios vascos, integrada por Juan Ajuriaguerra del PNV, Ixiki Benegas, del PSOE, y Juan Echevarría Gangoiti, de UCD, estuvo reunida esta mañana con el señor Clavero Arévalo y el director general de estudios regionales, Juan Cosculluela.

A la salida de la reunión, el señor Ajuriaguerra manifestó que las conversaciones continuarán la semana próxima sin que se haya fijado aún ni día ni lugar y que sentían no poder ser más explícitos, porque una de las condiciones que se había impuesto la comisión negociadora, integrada por doce miembros, era la de «no alrear» lo tratado con el Gobierno.

Añadió también el representante del PNV que desea un régimen preautonómico lo más pronto posible, incluso para antes del próximo 25 de Octubre fecha que algunos medios informativos habían dado como tope para establecimiento del estatuto de preautonomía y en la que se conmemora el aniversario de la derogación de los fueros vascos, tras la primera guerra carlista.

EL PRESIDENTE SUAREZ, CON EL COMITE EJECUTIVO DE UCD

Madrid (Cifra). — El presidente del Gobierno y de la Unión de Centro Democrático, Adolfo Suárez, ha presidido esta tarde una reunión del Comité ejecutivo del partido.

En la reunión se estudiaron diversos aspectos relacionados con la política que el Gobierno y el grupo parlamentario seguirán en los Plenos a celebrar próximamente por el Congreso.

LA GUARDIA CIVIL RELEVA A LA POLICIA ARMADA EN LA CUSTODIA Y VIGILANCIA DE TODOS LOS EDIFICIOS PUBLICOS

Los empresarios de Barcelona condenan la violencia y uso de la calle para la agitación y el terrorismo

Carta de los "GRAPO", atribuyéndose el asesinato de Herguedas

Madrid (Cifra). — Hoy se llevó a efecto en toda España el relevo de la Policía Armada por la Guardia Civil en las competencias relativas a la vigilancia y custodia de los edificios públicos, de conformidad con el Real Decreto regulador del pasado mes de Junio.

El gabinete de Prensa del Ministerio del Interior ha informado que, por lo que respecta a Madrid, la Guardia Civil custodia ya el exterior de las prisiones y el aeropuerto, pero no los edificios públicos de carácter civil, operación que está previsto se concluirá antes del primero de Noviembre.

HERIDOS QUE MEJORAN

Madrid (Logos). — Las dos personas que ayer resultaron heridas en la calle Arenal durante el transcurso de una manifestación pro amnistía, mejoran de sus heridas, según un comunicado del Gobierno Civil.

El teniente coronel retirado Ramón Arias Gay, de 65 años, ha experimentado una mejoría durante las últimas 24 horas. Presenta herida de bala con entrada por hipocondrio izquierdo y salida por región sacra. El pronóstico es reservado.

María Soledad Vázquez Linares, de 38 años, presenta una herida de bala con entrada por sacro costal derecho y se encuentra en proceso normal posoperatorio.

Ambos heridos, que se encuentran en la residencia "Primero de Octubre", se hallaban observando la manifestación desde un balcón de la pensión donde residen cuando fueron heridos.

SENSATA DECLARACION DE LOS EMPRESARIOS

Barcelona (Logos).— Recogiendo la preocupación de sus asociaciones miembros, la Confederación Empresarial de Barcelona ha hecho públicas las siguientes consideraciones en relación con los recientes sucesos y atentados al Orden Público:

1.º—La calle es de todos los ciudadanos y no campo de actuación de terroristas y agitadores. Una actitud pasiva de las autoridades, de los grupos políticos y sociales y de cada ciudadano, no ayudaría a eliminar los focos violentos de la vida pública española.

2.º—La Confederación Empresarial de Barcelona condena absolutamente todo tipo de violencia y proclama su dolor e indignación por los recientes sucesos y atentados terroristas que han causado la muerte a personas.

3.º—Las formas de protesta contra estos sucesos que implican irregularidades laborales, son una forma directa de debilitar la economía del país y sirven objetivamente los propósitos de los terroristas. Hay otras formas de demostrar activa y no pasivamente una protesta colectiva, demostrando realmente un espíritu de acción solidaria y no recurrir al simple expediente de dejar de trabajar.

4.º—La Confederación, a consultas concretas de Asociaciones miembros y empresas, pone de manifiesto que no deben ser abonados los salarios devengados, correspondientes al tiempo de paro realizado en algunas empresas el pasado día 27 de Septiembre, ni los correspondientes a paros de similar naturaleza que puedan producirse en el futuro.

EL «GRAPO» SE ATRIBUYE EL ASESINATO DEL CAPITAN

Vigo (Cifra).— Los Grupos de Resistencia Antifascista «Primero de Octubre» (G.R.A.P.O.), se atribuyen el asesinato del capitán de la Policía Armada, señor Herguedas Carretero, en carta sellada en Madrid el 27 del pasado mes de Septiembre, que se recibió en la Redacción de «El Pueblo Gallego».

LA IGLESIA DEBE PREOCUPARSE DE RESPONDER A LAS ESPERANZAS QUE LOS HOMBRES TIENEN EN ELLA

No ve inconveniente en dialogar también con los ideólogos del marxismo y del secularismo

Se denuncia en el Sínodo la falta de libertad religiosa y presiones de los regímenes comunistas

Ciudad del Vaticano (Efe). — La Iglesia «siente la necesidad de establecer una confrontación con las ideologías contemporáneas, bien sea con el secularismo, bien con el marxismo». Este es uno de los puntos del panorama general de la Iglesia, presentado a los 204 padres conciliares que asisten al V Sínodo de Obispos en Roma.

Una de las partes más importantes del documento que presentó el obispo alemán de Paderborn, monseñor Johannes Joakim Degemhardt— es la relativa a los compromisos que la Iglesia debe adquirir de cara al futuro. Tras una alusión a la exigencia de una acción pastoral de las Iglesias locales cuyo fundamento debe ser la liturgiaa y la vida sacramental, acompañadas por la catequesis y los testimonios de las comunidades cristianas, se aborda el tema de la enseñanza de la Moral.

Subraya el documento que para los cristianos resulta «bastante peligrosa la diversidad de opiniones de los maestros de Moral, porque ello puede llevar a dudar de la autoridad del magisterio eclesiástico» por lo que se considera sumamente importante precisar «en diálogo con los teólogos, el modo de presentación de las normas éticas».

Sobre la evolución de la doctrina social católica, que contrasta no sólo con las tesis marxistas, sino también con las liberales o individualistas, se subraya que «es necesario un mayor empeño por parte de cuantos enseñan para sostener la visión cristiana».

La Iglesia —se lee— reclama sobre este puntos las consideraciones de los derechos de la persona sobre todo como ley fundamental de la humana convivencia, la tutela de la libertad religiosa, la promoción de la justicia social y de la paz».

Aún aceptando un diálogo con el mraxismo y el secularismo, la Iglesia, en cambio, debe preocuparse sobre todo de responder a las esperanzas que los hombres depositan en ella. Y dar esa respuesta a las apremiantes preguntas sobre el sentido de la vida, de la historia, del dolor y de la muerte, que, incluso los no cristianos plantean. Así como ratificar su compromiso para el restablecimiento de la paz y su ayuda para resanar la sociedad.

Frente a estos compromisos, el documento sinodal subraya la exigencia de una cooperación recíproca entre Iglesias locales y la Iglesia universal, de una parte, y entre las mismas Iglesias particulares entre sí, consciente de que «el servicio a la evangelización no es sólo un servicio a la comunidad cristiana ,sino a todos los hombres».

Al abordar las «particulares dificultades de la Iglesia de hoy», el texto hace referencia al caso de monseñor Lefevbre, que «suscita graves preocupaciones para toda la Iglesia». Considera que el obispo francés se ha rebelado al Papa y rechazado el Concilio Vaticano II, con la disculpa de seguir las directrices del de Trento».

En cuanto a los seguidores del ex-arzobispo de Dakar, se considera que no desean una ruptura ni un cisma, sino que están descontentos de la Iglesia post-conciliar. La mejor parte de los obispos consultados han sugerido una «repatriación» de estos descontentos a la Iglesia post-conciliar.

No oculta el documento que la reforma litúrgica continúa siendo uno de los mayores empeños de la Iglesia, pero que debe alcanzar su objetivo de llevar al pueblo de Dios a una participación «plena, consciente y activa».

Ello debe completarse con una mejor comprensión de la naturaleza de la comunidad cristiana y de la participación de los cristianos en los Sacramentos.

Una especial importancia se concede a la renovación del sentido de la vida espiritual que se manifiesta, especialmente entre los jóvenes, por lo que desean iniciativas de «nueva vitalidad espiritual en las comunidades religiosas».

Tras una alusión a la incertidumbre de los cristianos sobre el sentido de la vida y de la moral —matrimonio, familia, sexualidad, derecho a la vida, etc.— se aborda la situación del clero, de los diáconos (bien acogida en algunos lugares aunque insuficiente para muchos obispos) y la colaboración de los laicos.

La familia adquiere una especial importancia en el análisis de la situación de la Iglesia, considerándola como «de suma importancia para la vida eclesial» y auspiciando su formación, según los principios cristianos; aunque no se deja de reconocer las «graves dificultades en que hoy se encuentra la familia, amenazada por ideologías que la combaten abiertamente».

El Ecumenismo merece un capítulo especial, en todas sus vertientes. "No se puede dejar abandonarse en falsos irenismos, indiferentismos o en la ignorancia de las peculiaridades católicas", advierte el documento sinodal, para el que "el principio de todo esfuerzo humano en este campo debe ser el ecumenismo espiritual".

En resumen, el documento subraya cómo existe una responsabiildad que debe ser compartida por todos los miembros de la Iglesia, ante la evangelización del mundo contemporáneo. En este aspecto se enfatiza la misión de "apóstol y testimonio que cumple el laico", aunque "siempre en unidad con la Jerarquía".

Respecto a los problemas creados en las propias estructuras eclesiales por la progresiva secularización del mundo moderno, se hace notar la intensificación de "cesiones repecto a un cierto subjetivismo y una cierta moral permisiva". Pero no todo es negativo. También se exponen aspectos favorables en el nuevo sentido de la libertad personal, de los valores de la familia, de la Religión, de la Fe, que, en formas de mayor responsabilidad, se manifiestan frecuentemente.

El documento recuerda la exigencia de la penitencia como "fundamento de una verdadera renovación espiritual de la Iglesia" y recuerda cómo la Iglesia debe ocuparse del "hombre integral", sobre todo en los países "donde los derechos fundamentales de la persona corren graves peligros. "La defensa de los pobres —se afirma en el documento— es misión de la comunidad eclesial, pero debe ser llevada a cabo sin recurrir a la violencia".

En la misma perspectiva se incluye el respeto a la observación de los derechos humanos, "sobre todo en las naciones sometidas a régimen comunista", en cuanto a la libertad de religión se refiere.

OTRAS INTERVENCIONES

Ciudad del Vaticano (Efe). — La tónica general de las primeras intervenciones sinodales se ha centrado en el tema de las exigencias para realizar una catequesis adecuada a las circunstancias de nuestro tiempo.

En este sentido hicieron uso de la palabra varios Prelados de América latina y el cardenal brasileño Rossi, prefecto de la Congregación para la Evengelización de los Pueblos quien reveló que este dicasterio cuenta hoy en tierras de misión con 28.000 catequistas.

El arzobispo alemán de Colonia, Cardenal Hoffner, habló de la necesidad de una "catequesis evangélica", aprovechando el Evangelio en todo su contenido vivificante. El arzobispo de Westminster y primado de Inglaterra, Cardenal Hume advirtió que la "catequesis no debe caer excesivamente en la "secularización", pero tampoco limitarse a "simples normas morales y afirmaciones doctrinales". Dijo que la síntesis debería buscarse en torno a la figura de Jesucristo, mediante un gran esfuerzo por superar las dudas y las incertidumbres, ya que la doctrina del Concilio Vaticano II está aún "por explicar y por explorar".

M.E.C.D. 2017

Los secuestradores del avión japonés liberan a 58 de los rehenes

Dos ministros nipones se ofrecen a ser cambiados por el resto

Dacca (Efe). — Cinco secuestradores, que tienen bajo control un avión de pasajeros japonés, han dejado en libertad esta noche a 58 personas de las 140 que mantenían como rehenes a cambio de seis "camaradas" sacados de las cárceles japonesas y seis millones de dólares como rescate.

El cambio de los rehenes por los presos y el dinero, se realizó tras una serie de largas negociaciones que terminaron a las 21,20 (hora española) y duraron más de cinco horas. Los liberados por los secuestradores, son en su mayoría mujeres y niños.

El dinero del rescate fue llevado a bordo del avión "DC-8" de los secuestradores en diversas entregas, en manos de los presos que desde Tokio fueron traídos a Dacca por el Gobierno japonés para satisfacer las exigencias de los malhechores. El dinero se ha entregado en billetes de 100 dólares en moneda norteamericana.

El último de los seis excarcelados portó la suma de dos millones de dólares.

Los secuestradores permitieron la salida del avión del número de rehenes dicho en distintos grupos a medida que los presos iban pasando con el dinero a bordo.

El subsecretario de Transportes del Japón, Hajime Ishii y el subsecretario del Gabinete, Kunihiko Dosho, que actualmente se encuentra en Dacca, se han ofrecido voluntariamente a ser cambiados por los restantes rehenes, según informaciones procedentes del despacho del primer ministro japonés, en Tokio.

Las autoridades japonesas han comunicado al principal negociador de Bangla Desh, vice mariscal del Aire, Abdul Gaffar Mahamud, que se debía hacer otro esfuerzo más para conseguir la liberación de los pasajeros que aún quedan en el avión, según ha declarado un portavoz en la capital japonesa.

El jefe de la fuerza aérea de Bangla Desh, Mahmud, única persona que mantiene el contacto directo con el avión secuestrado, sigue tratando de llegar a un acuerdo con los secuestradores respecto a la liberación de los 82 rehenes que siguen a bordo.

Los secuestradores han vuelto a insistir que despegarán del aeropuerto con las personas que tienen en su poder para asegurarse de que el avión, en que piensan marchar a un destino desconocido, no será derribado. Entre los rehenes se encuentran los 14 miembros de la tripulación.

Aunque no se ha dicho una palabra sobre el momento en que el "DC-8 de la compañía "JAL", secuestrado, despegará del aeropuerto de Dacca, los depósitos de carburante han sido llenados con lo que la salida podría ocurrir en cualquier momento.

BAR - RESTAURANTE

MESON «EL CORRALON»

comunica a sus clientes, proveedores y amigos que permanecerá

CERRADO POR VACACIONES

durante los días 3 al 27 de Octubre ambos inclusive.

KARATE COREANO

CLASES DE:

— TAE KWON - DO (Karate Coreano).
— JUDO infantil mixto.
— GIMNASIA YOGA (Masculina y Femenina).
— HAP KI-DO
— DEFENSA PERSONAL
— REHABILITACION.

HORARIO DE INFORMACION:

LUNES A SABADO

Mañana de 10 a 1,30. Tarde de 5 a 10

LUGAR: C/. 3 - 34 número 5 Gamonal.

ESCUELA ORIENTAL DE ARTES MARCIALES

GIMNASIO HONG,S

¡¡Conservar la salud es un DEBER!!

¡¡Mente sana en cuerpo sano!!

El presidente Suárez recibe el paquete de medidas económicas

En él se contempla la fijación de topes salariales en los próximos doce meses

Estudio de la evolución del nivel de vida en España

Madrid (Lgos).— Sólo la moderación de las rentas salariales y la aplicación de las medidas fiscales, están pendientes de desarrollar por el Gobierno para que haya cumplido las actuaciones previstas en el programa de medidas económicas de Julio de 1977.

Según fuentes de la vicepresidencia económica, todas las demás actuaciones previstas se han aplicado ya o desarrollado.

La demora en la aprobación por las Cortes del proyecto de medidas urgentes de reforma fiscal y la mezcla de temas políticos en las peticiones de las Centrales sindicales, ha impedido que se lograra un acuerdo o compromiso entre los factores de la producción para aplicar una de las medidas previstas de mayor incidencia en la reducción de la inflación, el establecimiento de unos topes salariales.

En el segundo paquete de medidas económicas que el presidente Suárez ha recibido de los ministros económicos y que está estudiando este fin de samana, se plantean algunas alternativas para lograr una reducción sustancial del ritmo de aumento de la masa salarial o aumentos salariales lineales con tope máximo en los próximos doce meses.

Se espera que el Gabinete haya redactado ya los proyectos sobre reforma de la imposición sobre la renta, sobre el patrimonio y sobre sucesiones, así como el de la reforma de la imposición indirecta, cuyo plazo de presentación concluyó el 30 de Septiembre, según el compromiso que se marcó el propio Gobierno.

EL NIVEL DE VIDA EN LA SOCIEDAD ESPAÑOLA

Madrid (Logos).—El nivel de vida en la sociedad española ha mejorado sensiblemente en los veinticinco años comprendidos de 1950 a 1975, según los análisis publicados por Servicio Sindical de Estadística sobre «Bienestar social en España». En dicho período, el nivel de vida se incrementó entre 210 y 253 por 100, lo que representa un aumento inferior al proporcionado por los indicadores utilizados tradicionalmente para el crecimiento económico y que, por ejemplo, señalan un incremento del 383 por 100 en la renta «per cápita». La divergencia radica en la diferente valoración del crecimiento económico y de bienestar social.

Durante los veinticinco años, ha cambiado sustancialmente su estructura productiva del país y se han alterado los esquemas de bienestar social. Aunque no se han cubierto completamente las necesidades fundamentales de la sociedad española en los componentes del bienestar, nuestras necesidades fundamentales han evolucionado desde una cobertura aproximada del 32 por 100 en 1950 hasta el 74 por 100 en 1975. Mientras alimentación, educación y sanidad han alcanzado niveles estimables, en vivienda, seguridad y ocio los niveles de satisfacción han quedado sustancialmente por debajo de las necesidades.

Por otra parte, las necesidades fundamentales han sido cubiertas más en sus aspectos cuantitativos que cualitativos, principalmente en alimentación y en educación.

EL ESTADO Y «CAMPSA»

Madrid (Logos).— «Con la toma de mayoría del capital de C.A.M.P.S.A. por parte del Estado no se hace sino afirmar la figura del Monopolio, que entiendo es esencial en la prevista ordenación del subsector del petróleo en nuestro país», ha manifestado a «Ya» el presidente de C.A.M.P.S.A., don Santiago Foncillas.

A la pregunta de si podría seguir subsistiendo dentro de la estructura de C.A.M.P.S.A. el capital privado, el señor Foncillas contestó que la Compañía puede e incluso debe experimentar transformaciones en su marco jurídico que no son totalmente adecuadas a estos tiempos. Pero ello no quiere decir —añade— que el capital privado no pueda convivir con la mayoría del Estado ni que se olvide lo hecho por la C.A.M.P.S.A. hasta el momento, cuando la mayoría del capital era privado.

Sobre qué ocurriría si desperdiciase el Monopolio y el mercado estuviese a cargo de multinacionales, el señor Foncillas contestó que sería arriesgado para nuestro país prescindir de tal monopolio antes de que se logre la consolidación de gran empresa petrolera integrada, capaz de hacer frente, con posibilidades de éxito, a la presencia y acciones de las multinacionales. Sin esa elemental y necesaria precaución —agregó— no sería aventurado anticipar que la industria española del petróleo quedaría bajo la influencia de intereses internacionales que podrían no coincidir siempre con los intereses del país.

El presidente de la Compañía Arrendataria del Monopolio de Petróleos afirmó, asimismo, que los países de la C.E.E. no han renunciado al control estatal de la parcela del petróleo.

DENUNCIA DE CONVENIOS

Madrid.— En la Federación Sindical minera de CC. OO., ha presentado hoy, ante el delegado de Trabajo, la denuncia del convenio colectivo de Hunosa, ya que el actualmente en vigor finaliza el primero de Enero próximo.

En Barcelona, en la Delegación provincial de Trabajo, han sido presentadas la denuncia de los convenios colectivos de los diversos sectores del ramo textil, así como de aquellos laudos que hubiera dictado la autoridad laboral. La denuncia está firmada por representantes de importantes Centrales sindicales.

ENCENDIDO DE UN ALTO HORNO

Sagunto, Valencia (Cifra). Esta mañana se ha encendido el horno alto número uno, de la fábrica de Altos Hornos del Mediterráneo, en presencia de dos directivos de la firma, personalidades municipales y representantes de los trabajadores.

Las mejoras realizadas en esta instalación la capacitan para obtener unas trescientas mil toneladas de arrabio anuales que, junto con los otros dos hornos actualmente en funcionamiento, elevan la producción a un millón de toneladas de acero al año.

Actuó de madrina María José Gil Cosín, hija de uno de los productores más antiguos del departamento, que anudó los colores nacionales y valencianos en el mazo tradicional con el que se procedió al encendido.

El horno, ahora modernizado, dio su primera colada el 7 de Enero de 1923. Su capacidad era de 125.000 toneladas al año, que ahora pasan a 300.000. Tiene cinco metros de diámetro y una altura de 26 metros hasta la plataforma del tragante.

ALOYA

PERFUMERIA

CONCESIONARIO

CHEN YU PARIS

TIENE EL PLACER DE ANUNCIARLE QUE DURANTE LOS DIAS

3 AL 8 DE OCTUBRE

UNA SEÑORITA ESTHETICIENNE DIPLOMADA DE LA FIRMA DE ALTA COSMETICA

CHEN YU PARIS

ATENDERA TODAS SUS CONSULTAS SOBRE PRODUCTOS DE TRATAMIENTO

Y BELLEZA Y LE INFORMARA SOBRE LAS ULTIMAS TENDENCIAS DE LA MODA,

EN TONALIDADES DE MAQUILLAJE, EN SU ESTABLECIMIENTO DE

Pza. de la Cruzada, 2 · BURGOS · Tfs. 22 43 06 / 20 52 49

IMPORTANTE

M.E.C.D. 2017

TOROS

LOS FESTEJOS DE AYER

Cáceres. — Corrida de la feria de San Miguel. Cinco toros de Miguel Higuero, de los que tres dieron buen juego. En quinto lugar fue lidiado un toro de Martín Berrocal, que resultó mansurrón. Palomo Linares escuchó pitos en su primero y logró dos orejas en el cuarto. Dámaso González, dos orejas en el segundo de la tarde y una en el quinto. Antonio Sánchez Cáceres, dos orejas en el tercero y bronca en el sexto.

—Abarán (Murcia). — Corrida de feria. Lleno. Toros de Salvador Domecq, de los que cuatro resultaron bravos. Al sexto se le dio la vuelta al ruedo. "Paquirri" triunfó en los dos y fue premiado con cuatro orejas y un rabo. José María Manzanares logró dos orejas y un rabo en su primero y fue aplaudido en el quinto. "Manili" también obtuvo un triunfo completo en sus dos toros. Fue premiado con cuatro oreja y un rabo y al final fue sacado a hombros.

—Se celebró una novillada en Vélez, Málaga, en la que Pascual Gómez Jaén logró dos orejas y la torera Mary Fortes triunfó en sus dos enemigos y obtuvo cuatro orejas y dos rabos, siendo sacada a hombros.

En Ciudad Real se celebró un festival a beneficio de la Cruz Roja. Andrés Vázquez obtuvo dos orejas y un rabo; "Calatraveño" cuatro orejas y un rabo y Samuel Romano Flores tres orejas y un rabo.

(Resumen de "Cifra")

LA REVISTA «TIME» SE OCUPA DE LA FIESTA NACIONAL

Madrid (Colpisa). — «La fiesta se enfrenta a la crisis o incluso como algunos señalan, a la decadencia» escribe el semanario norteamericano «Time» en un informe de dos páginas dedicado a los toros en su número de esta semana. «¿Dónde están los toros bravos y los matadores de ayer?», se pregunta la revista en sus titulares y añade que a lo largo del verano se han multiplicado las críticas y las protestas de los aficionados por la manipulación de los toros y el «aburrimiento y la monotonía» de la fiesta.

El autor del artículo, Karsten Prager, jefe de la oficina de «Time» en Madrid, afirma que casi todo el Mundo está de acuerdo sobre las características de los toreros modernistas, que son excelentes técnicos pero les falta emoción en sus faenas. Señala asimismo la culpa de los empresarios que monopolizan la fiesta y la debilidad de los toros «que se duermen y caen en la arena con regularidad alarmante». Para las fuentes consultadas por «Time» la solución podría estar en la aparición de otra gran «figura de la época» o en la reforma de las estructuras del negocio de la fiesta, con la democratización española y la concesión de más oportunidades a los novilleros. Señala «Time» que a Franco no le gustaban los toros.

SUCESOS

Bilbao (Cifra). — Los «comandos Bereziak», de ETA, han reivindicado el atraco realizado ayer en el Banco de Comerio, de Sondica (Vizcaya), mediante una llamada telefónica a la redacción de «Egin», en Bilbao.

La cantidad exacta de lo robado se eleva, según las comprobaciones efectuadas, a 4.945.000 pesetas.

ROBO DE UN MUESTRARIO DE JOYAS

Sevilla (Cifra). — A tres millones de pesetas asciende la valoración de un muestrario de joyas que ha sido robado en Sevilla, según ha denunciado Arturo Rafael Lozona Cortés y otros compañeros.

El muestrario de joyería se hallaba en un automóvil de turismo aparcado en la calle Dos de Mayo, al que forzaron el maletero.

MATRIMONIO EN LUNA DE MIEL, MUERTO EN ACCIDENTE

Arnedo (Logroño) (Cifra). Un matrimonio, que se encontraba en luna de miel, ha resultado muerto en un accidente de circulación registrado en la madrugada de hoy en las inmediaciones de Arnedo.

El turismo que ocupaban se salió de la calzada y chocó posteriormente contra un árbol. De los seis ocupantes, resultaron muertos en el acto Segundo Laso Echeveste, de 24 años, y María Isabel González Veloz, de 23 años, matrimonio recién casado, con residencia en San Sebastián.

El conductor y los otros tres ocupantes del vehículo sufrieron heridas graves.

TRABAJOS
DE CALIDAD
TALLERES GRAFICOS
DIARIO DE BURGOS
San Pedro de Cardeña, 34
Teléfono: 20 73 58

OPOSICIONES AL CUERPO DE ADMINISTRACCION DE MINISTERIOS CIVILES

OFICIALES ADMINISTRATIVOS

TITULACION

BACHILLER SUPERIOR, C.O.U. O SIMILAR

AUXILIARES ADMINISTRATIVOS

EJERCICIOS SENCILLOS

(Mecanografía, Taquigrafía)

TITULO GRADO MEDIO

— en —

ACADEMIA «EL CID»

CAMINO DE LA PLATA N.º 1, 1.º B

(Transversal calle Clunia). TELEFONO 223107

Ha muerto el periodista don Francisco Casares

Desarrolló una gran labor profesional y era secretario de honor de la Asociación de Madrid

Madrid (Cifra). — Esta mañana falleció a las diez y media, Francisco Casares Sánchez, secretario de honor perpetuo de la Asociación de la Prensa de Madrid, debido a una arterioesclerosis cerebral que venía padeciendo.

El entierro tendrá lugar mañana.

Francisco Casares Sánchez nació en Madrid, el 1.º de Junio de 1899.

En su larga trayectoria profesional fue presidente de honor de la Federación Española de Centros de Iniciativa y Turismo, presidente del Centro de Iniciativas y Turismo de Madrid, y de la Asociación Española de Escritores de Turismo. Desempeñó al mismo tiempo el cargo de secretario de la Federación Nacional de Asociaciones de la Prensa.

Su labor como reportero y articulista fue intensa, llegando a obtener los premios «Luca de Tena» (1934), «Virgen del Carmen» (1945) y el «Francisco Franco» (1948).

Periodista preocupado por los temas de carácter histórico, fue estudioso y analista de los hechos políticos y los personajes que configuraron la II República Española».

Entre sus obras principales cabe señalar «La CEDA va a Gobernar», «España y su revolución», «Azaña y ellos», «Veinticinco comentarios». Es autor también de varias novelas.

Estaba casado con doña Juana Peña y tenía tres hijos.

Sigue la lucha en pro de los objetores de conciencia

Pannella termina la huelga de sed y sigue con la de hambre

Madrid (Logos).— «Los objetores del Estado español no violentos, son actualmente los mejores, los más conscientes y válidos de Europa», afirma el diputado italiano Marco Pannella, al término de un comunicado en el que anuncia que suspende su huelga de sed ante el gesto de buena voluntad del Gobierno al suspender el Consejo de guerra que debía haberse celebrado ayer en Mallorca.

Marco Pannella señala que continúa con la huelga de hambre y que el jueves, día 6, se encontrará en Estrasburgo con «todos los que en Europa defienden los derechos humanos y civiles» para «exigir justicia en el Consejo de Europa».

Por otra parte, el también diputado italiano Loris Fortuna —propulsor de la ley sobre el divorcio en Italia que ha venido a Madrid para «demostrar su apoyo y solidaridad a Marco Pannella y a los objetores de conciencia«— muestra su extrañeza en una nota distribuída a la Prensa por no encontrar «signos favorables» a la suspensión de todos los procesos en curso.

En este sentido, Pietro Nenni, Olof Palme y Willy Brandt, han dirigido una carta «al primer ministro del Estado español» en la que piden que «estando en curso el proceso de democratización y la petición de entrada en la CEE», esperan que los hombres del Gobierno suspendan los procesos militares o aseguren la defensa de los detenidos».

Vive a nuestro ritmo.
Cuando estés en Moradillo,
exije la etiqueta

TERGAL
CALIDAD CONTROLADA

Un día con toda la familia para pasar momentos inolvidables.
Los días importantes necesitan moda elegante, sencilla y práctica.
Esté donde esté, llévese una prenda MORADILLO - TERGAL.

MORADILLO

TERGAL
CALIDAD CONTROLADA

la más completa garantía textil.

M.E.C.D. 2017

nuestra PROVINCIA

MIRANDA ◇ ACTUALIDAD

NOTICIARIO LOCAL

SANTO ANGEL DE LA GUARDIA

El próximo lunes día tres, celebra la festividad de su Santo Patrono el personal de la Comisaría de Policía de Miranda y las Fuerzas de la Policía Armada. Con tal motivo y con asistencia de las autoridades locales e invitados, tendrá lugar una santa misa, a las doce y media en la Iglesia parroquial de Santa María, habiéndose suspendido el resto de los actos programados en señal de duelo por el asesinato del capitán de la Policía Armada don Florentino Herguedas Carretero (q.e.p.d.).

FUTBOL MODESTO. PARTIDOS PARA EL DOMINGO

Mañana domingo, los equipos modestos mirandeses juegan los siguientes partidos:

En el Polideportivo Ence: Mapfre - Ence Loyosa B. Juveniles segunda. Ence - Mirandés - Alsasua. Juveniles primera.

En Sanguesa: Sanguesa - Deportivo Mirandés. Juveniles primera. En Nájera: Náxara - Ence Mirandés, regional preferente.

CAYO DE UN TERCER PISO

El suceso del día, el pasado jueves fue la noticia de la caída de un hombre desde un tercer piso a la calle. En principio se dijo que se había arrojado pero posteriormente parece ser que estaba realizando algún trabajo de restauración en el mirador de la casa, subido sobre alguna silla o banqueta. Lo cierto es que sobre la una y media se producía la caída desde el tercer piso de la casa número 18 de Real Allende, en el centro de la ciudad. El joven fue inmeditamente socorrido y trasladado al Hospital de Santiago, donde se le apreciaron graves lesiones, pero afortunadamente y pese a haber caído desde una altura de unos doce metros continúa con vida.

HOY EN ANDUVA: CASTILLA - MIRANDES

Hoy, a las cuatro y media tendremos partido de Liga en Anduva, con la visita del Castilla equipo filial del Real Madrid.

El encuentro es difícil para el Mirandés, pues se trata de uno de los equipos más potentes del grupo y con mayores aspiraciones a ascender a Segunda División A. No obstante y después del gran partido frente al Tarrasa, la moral del Mirandés es muy elevada y esperamos que la victoria se quede en casa.

Respecto a la formación que presentará el equipo, nada sabemos, si bien es casi seguro que sea la misma del pasado miércoles con algún retoque que pudiera dar entrada en la delantera a Iru y Frechilla, pero esto queda para los técnicos, que pueden optar por sacar algún hombre más de refresco de los que no jugaron contra el Tarrasa, siempre sin modificar el bloque del equipo.

Se espera que Anduva registre una gran entrada, que sirva como de homenaje al equipo por la gran hazaña realizada en la Copa Y a la vez para que las arcas del Club reciban una buena inyección económica que buena falta hace con vistas al futuro.

EXPOSICION DE PINTURA EN LOS SALONES DE LA CAJA DE AHORROS DEL CIRCULO

Desde ayer sábado y hasta el día once de Ocubre, a las horas de costumbre, ha quedado abierta al público una exposición de pintura del joven artista local, Zatón, que ha colgado veinticinco cuadros de distintos temas.

Jesús Zatón Santiago nació en Rivabellosa (Alava) en 1956 de padres mirandeses y a los cuatro años pasó a residir en Miranda. En 1970, realiza estudios en la Universidad Laboral de Gijón donde comienza a destacar por sus dotes pictóricas, siendo seleccionado para el concurso nacional de pintura patrocinado por las Mutualidades Laborales. En 1974, en Sevilla es primer premio nacional de dicho certamen. En Miranda consigue el accesit para menores de 21 años, en el Gran Premio de Pintura Virgen de Altamira.

En 1975, es de nuevo primer Premio Nacional de Pintura, (Mutualidades Laborales) y en el mismo certamen le es otorgado el segundo premio de dibujo. El mismo año, consigue el primer premio de pintura, Virgen de Altamira en Miranda.

En 1976, cursa estudios de Bellas Artes en Bilbao y consigue el segundo premio del concurso de Pintura Virgen de Altamira en Miranda. Como puede apreciarse el joven artista mirandés, Zatón a pesar de su juventud cuenta ya con un palmarés brillante, como brillante es el porvenier que le espera como pintor.

ES DETENIDO UN GRUPO DE ESTAFADORES QUE OPERABA EN ENTIDADES BANCARIAS

Un buen servicio el realizado por la Comisaría local de Policía que ha conseguido la detención de tres individuos, dos hombres y una mujer que se dedicaban a estafar en entidades bancarias.

El procedimiento que seguían era el de abrir cuentas corrientes o libretas de ahorro en varias entidades de distintas localidad, con una pequeña cantidad inicial, normalmente mil pesetas y a nombre de alguno de ellos. Una vez en su poder el correspondiente talonario extendían un talón por una cantidad, por ejemplo cien mil pesetas y lo compensaban en otra cuenta distinta a la que correspondía dicho talón, para posteriormente realizar un reintegro de dicha cuenta. El procedimiento no es nuevo, pero lo cierto es que de esta forma habían conseguido estafar a varias entidades, entre ellas a una en Miranda y cuando intentaban hacerlo con otra, fue descubierto el juego y detenidos los dos individuos y posteriormente en Villarcayo la mujer de uno de ellos que formaba parte del grupo. Se les ha incautado siete u ocho talonarios de cuentas corrientes de distintas entidades bancarias y asimismo, un automóvil que hace dos meses habían robado en Bilbao, en cuya capital parece ser tenían su cuartel general.

Una vez realizadas las correspondientes diligencias, los tres detenidos han pasado a disposición del Sr. Juez de Instrucción de Miranda de Ebro.

Guía médica

M. A. RIVAS LOPEZ
REUMATOLOGO
Teléfonos:
Particular: 209116
Consulta: 228456
Reyes Católicos, 4, 1.º B.

J. L. VIEJO BAÑUELOS
Enfermedades del Aparato Respiratorio
Sanjurjo, 15, 2.º, D.
Tels. 202032 - 202297

Sebastián García Ortiz
Del Igualatorio Médico Colegial
GINECOLOGO Y PARTOS
Del Hospital Militar
Conde Jordana, 3, 2.º, Dcha.
Consulta de 4 a 7 y horas concertadas
Teléfono 208529

Abelardo Carazo
MATERNOLOGO DEL ESTADO
MEDICO
Especialista en partos
Ginecología
Consulta Clínica Cruz Roja
Vitoria, 31. - Teléfono 203591

DR. BAÑUELOS
OCULISTA
Plaza Mayor, 2. — Tf. 201066

J. MARTIN PARDO
PULMON Y CORAZON
Consulta, de 11 a 1,30 y horas convenidas excepto sábados
Hérores de la División Azul, 3, 1.º D. — Teléfono 204168

Rodrigo de Sebastián
José M.ª de Sebastián
MEDICOS
ANALISIS CLINICOS
Vitoria, 46, 4.º, D. (Edificio Gasset). Teléfono 203789

Antonio Alfaro
CIRUGIA ESTETICA
Teléfono 94-4414233
(Horas convenidas)
Gran Vía, 64. BILBAO

M.ª PILAR SIMON DE BLANCO
MEDICO ANALISTA
Del Igualatorio Médico Colegial
Consulta, de 10 a 1, excepto sábados
Vitoria, 21, Pral. Dcha.
Teléfono 208279

DOCTOR MIGUEZ
Aparato digestivo
Plaza de la Cruzada, 1
Teléfono 227522

S. IÑIGO
OCULISTA
Laín Calvo 17. 1.º. Tlf. 209923

Alonso Bañuelos
OFTALMOLOGOS
Medicina y Cirugía de los ojos.
Espolón, 2. Teléfono 209349

Dr. MOVILLA C.
NEUROPSIQUIATRIA
ELECTROENCEFALOGRAFIA
Horas concertadas
Avenida Reyes Católicos, 8
(Edificio Para), 1.º C
Teléfono 224922

B. ANDRADE LOMA
MEDICO
ANALISIS CLINICOS
Consulta de 10 a 2 (excepto sábados)
Avda. del Cid, 14, 4.º A.
Teléfono 225545

EMILIA LASTRA
ANALISIS CLINICOS
Plaza de la Cruzada, 6-11.º
Telf. 203412

F. Infante Abajo
MEDICO DENTISTA
Sanz Pastor, 14, 2.º, derecha
Teléfono 228617

V. MATEOS OTERO
CIRUGIA GENERAL
Traumatología y Ortopedia
Consulta, de 4 a 6 y horas concertadas excepto sábados
Avenida del Cid, 8, 2.º
Teléfono 206453

OPTICA IZAMIL
Graduación gafas - Adaptación lentillas
Técnicas modernas
LAIN CALVO, 28

JERONIMO IGLESIAS
MEDICO DENTISTA
RAYOS X
Vitoria, 141, 1.º. Juan XXIII

Dr. V. Mateos López
CIRUGIA GENERAL
TRAUMATOLOGIA, HUESOS Y ARTICULACIONES
RAYOS X
Avenida del Cid, 8, 2.º
Teléfono 202254

Clínica CRUZ ROJA
Servicio de chequeos médicos
Director médico:
DON MATEO MARGARIT BALAGUE

L. MATA DIEGO
PODOLOGO
ORTOPEDIA DEL PIE
Avenida del Cid, 46, 1.º
De 12 a 2 y de 4,30 a 8.
Teléfono 227297

AGUSTIN RIVAS
PARTOS, ENFERMEDADES Y CIRUGIA DE LA MUJER
Horas a convenir
Avenida del Cid, 6, 5.º A
Teléfono 203832

OPTICA CIENTIFICA
GAFAS BIEN GRADUADAS
CENTRO DE LENTES DE CONTACTO
GRADUACION INMEDIATA DE SU VISTA
Avenida del Cid, 14. — Teléfono 22 26 08
y Plaza Mayor, 7. — Teléfono 20 53 44

José M. Martín Iglesias
Pedro Martín Iglesias
MEDICOS
Horas de consulta, de 10 a 2
ANALISIS CLINICOS
ELECTROFORESIS
BACTERIOLOGIA
Avenida Reyes Católicos, 10
Teléfono 221166
Edificio Estudio, 2.º B
Sábados, de 10 a 12

JOSE A. NAVARRO
ESPECIALISTA EN NIÑOS
RAYOS X
Del Igualatorio M. Colegial
Juan XXIII, 16, 1.º. Consultas, de 6 a 7. Horas convenidas, al teléfono 220611
Avenida Reyes Católicos
Edificio Meysa, Escalera primera, 5.º, A.

L. RODRIGUEZ PASCUAL
Enfermedades de la piel
DEPILACION ELECTRICA DEFINITIVA
Consulta, de 12,30 a 1,30 y de 6 a 7
San Pablo, 6, 4.º — Teléfono 202946

JOSE CARAZO
PARTOS Y ENFERMEDADES DE LA MUJER
Del Hospital de Barrantes y Cruz Roja
Vitoria, 31, Teléf. 203591

AYUNTAMIENTO DE BURGOS

ANUNCIO

Hasta el día 11 de Octubre de 1977 a las trece horas podrán presentarse en el Negociado de Contratación de la Secretaría General de este Ayuntamiento, proposiciones para tomar parte en la subasta de las obras de arreglo de la cubierta y acondicionamiento de fachadas de la denominada "Casa de los maestros" en la calle Aranda de Duero, significándose que la apertura de plicas tendrán lugar en el Salón de Sesiones de la Casa Consistorial, a las trece horas del día 13 de Octubre de 1977.

El tipo de licitación asciende a la cantidad de 1.706.062 pesetas.

El pliego de condiciones se halla de manifiesto en dicha dependencia municipal.

Burgos, 1.º de Octubre de 1977. — EL ALCALDE, P. D.: El Teniente de Alcalde, R. Cardona.

LA PARTE DE BUREBA

SE VENDEN

Emilio Sola Corcuera, con domicilio en Miranda de Ebro, vende en pública subasta trece fincas sin parcelar, sitas en La Parte de Bureba, jurisdicción de Briviesca. A cada finca se ha asignado un precio, los cuales se pueden ver en el anuncio expuesto en el mismo pueblo. La subasta tendrá lugar el día 16 de Octubre a las doce del mediodía en La Parte de Bureba.

M.E.C.D. 2017

nuestra PROVINCIA

ARANDA

URGE LA INSTALACION DE SEMAFOROS

PAVIMENTACIONES

Según nuestras noticias, recientemente el Ayuntamiento de nuestra población ha interesado el oportuno permiso de la Jefatura de Obras Públicas para poder pavimentar la parte que falta de la Plaza del Doctor Costales, por la que se accede a la plaza de toros.

Como todos sabemos, dicha plaza se encuentra debidamente pavimentada, pero falta un sector, el comprendido delante del Hotel Aranda que no lo está y a ese sector se refiere la solicitud que citamos, comprendido entre el citado hotel y la carretera de La Aguilera.

Con esta pavimentación quedará completa la de dicha plaza, cuya necesidad se hacía sentir, pues en realidad constituye un paso obligados para los peatones que por la general se dirijan a la Virgen de las Viñas y regreso, que hasta el momento constituía una especie de bache o laguna en el trayecto, viéndose precisados los peatones a salirse a la calzada, al menos en su arcén o pisar por terreno pedregoso, que con esta pavimentación complementaria se habrán de evitar.

Al igual que se ha solicitado este permiso, se podría hacer con la zona de la glorieta de Rosales, sita en el extremo opuesto de nuestra población en el lado izquierdo de la avenida de Carlos Miralles y en dirección a Madrid, zona en cierto modo industrializada en su aspecto comercial, pero llamada a aumentar en ese aspecto, dado que existen bajos vacantes que pudieran habilitarse, en el caso de su completa urbanización.

Es este un tema del que ya hemos hablado en otras ocasiones y un lugar propicio o bien para la simple pavimentación del mismo o para la construcción de una plaza, teniendo en cuenta que en dos de sus fachadas se han edificado modernos edificios, lindando por otra con la N-1, mientras que por la opuesta constituye paso obligado para el Colegio de las MM. Francesas, hoy propiedad del Ilustre Ayuntamiento.

LA BIBLIOTECA MUNICIPAL

En nuestra población existe funcionando una Biblioteca sita en locales municipales de la plaza de Primo de Rivera, al frente de la cual se encuentra una maestra bibliotecaria, dependiente del Ayuntamiento; que si el contenido de la biblioteca fue incipiente en sus principios, hoy el volumen de las obras de que está dotada, se puede considerar como normal, merced al traslado que se ha hecho de determinados volúmenes del lote adquirido por el Ayuntamiento en los últimos años al Salón de Recreo de Burgos.

El resto de ese lote que hemos mencionado que se puede considerar como su mayoría, se encuentra depositado en el denominado Colegio de las MM. Francesas que, como hemos dicho, fue adquirido en propiedad por el ilustre Ayuntamiento, pero que no son utilizadas por el público, ya que tan sólo es un simple depósito.

Es de suponer que no tardando se abrirá al público una biblioteca en condiciones en un local que muy bien pudiera ser en nuevas edificaciones que haga el Ayuntamiento, bien en la calle del General Catalán, en donde proyecta construir un gran edificio o en el solar resultante del derribo del Grupo Escolar sito en la Plaza del Comandante Requejo en que al parecer también tiene proyectada la construcción de otro edificio, descartándose lógicamente la definitiva instalación de la biblioteca municipal, en los locales de la vieja por su reducido espacio o en el Colegio de las MM. Francesas por encontrarse en población.

LA CIRCULACION POR LA TRAVESIA DE LA N-I, MAS FLUIDA EN INVIERNO

Hemos observado que en la actual época del año, desaparecidas ya las aglomeraciones del veraneo, la circulación por la travesía de la N-I, si bien es intensa en vísperas de fiesta o domingo y algunos días de la semana, no lo es como en la época estival, resultando más fluída y llevadera que en el tiempo pasado a que hemos hecho mención.

La conflictividad de la travesía y del puente sobre el Duero, ha desaparecido en parte, lo que sin embargo no obsta para que la desviación siga siendo uno de los temas primordiales de nuestra población.

Hemos de suponer que la tramitación del proyecto de desviación siga su curso y que no sea motivo la disminución de la conflictividad el que se retrase el mismo.

Al mismo tiempo que hablamos de la travesía de la N-I, no hemos de olvidar el acuerdo de la instalación de los semáforos en nuestra población, complemento muy importante en cuanto a la ordenación se refiere y que, ahora, que ya está tomado mencionado acuerdo, desaparecidas las pegas que había sobre los permisos, se activará mencionada instalación que vendría a aliviar, al menos en parte, esas permanentes dificultades de tipo conflictivo que presenta la travesía de la N-I, a su paso por la capital de la Ribera.

FARMACIAS DE GUARDIA

Hoy, domingo, don Indalecio de las Heras Arranz, en Arias de Miranda, 38. Mañana, lunes, señora viuda de don Luis Berdugo, en Avda. de Carlos Miralles, 64 y doña María de los Angeles González de Zúñiga, en Obispo Acosta, 4.

CARTELERA DE ESPECTACULOS

Teatro Principal. — "Missouri".

Teatro - Cine Aranda. — "Pasión".

EL DIFICIL DESPLAZAMIENTO DE LA ARANDINA

Ya indicamos en nuestra crónica deportiva del pasado viernes que hoy le corresponde viajar a la Gimnástica Arandina a la provincia de Madrid, concretamente a Arganda, para ventilar su partido liguero frente al titular de dicha población y, cosa rara en los partidos del Cuarto Grupo, el encuentro no se celebrará por la mañana sino a las cinco menos cuarto de la tarde.

De jugarse como nos dicen, por la tarde, es de suponer que el número de seguidores del equipo ha de ser más numeroso, ya de que no tienen que hacer noche fuera de sus domiciilos.

También es de suponer que Tito no podrá acompañar a la expedición, teniendo en cuenta que todavía persiste su lesión y en cuanto a los jugadores, suponemos que con pequeñas variaciones ofrecerá la misma alineación que en el presente partido copero frente a la Real Unión, de Irún, si bien tenemos noticia de que podrá contar con la alineación de Espinosa, que jugó algún tiempo en Irún, sustituyendo a Pichi y también con el defensa Marino, que transcurrida su permanencia en filas, lleva un mes entrenándose.

Por otra parte no consideramos que puedan alinearse los dos jugadores tras cuyo fichaje se encuentra la Gimnástica Arandina y que militan en la actualidad en equipos madrileños de la Primera Preferente, según nuestras noticias, con los que se pretende reforzar la plantilla de nuestro primer equipo.

Esperemos las noticias del resultado de este encuentro que ha de jugar la Arandina en la tarde de hoy, que, por lo que nos dicen, se muestra seguro en su casa.

LICENCIADO EN CIENCIAS QUIMICAS

NECESITA

Hispano Química, S. A.

PARA SU FABRICA DE BURGOS

— Se responsabilizará del control de calidad.
— Deberá poseer criterio para apreciar y juzgar los efectos de la calidad sobre la aplicación del producto.
— Poseer imaginación y creatividad para desarrollar y llevar a efecto mejoras en los métodos.
— Espíritu de trabajo en equipo.
— Tendrá relación directa con los departamentos de explotación, comercial e investigación y desarrollo.

SE OFRECE:

— Puesto de porvenir.
— Grupo industrial serio y reconocido.
— Condiciones económicas a convenir.

Interesados, escribir de puño y letra a:
OFICINA DE COLOCACION
SEAF/PPO Referencia 3.875.
BURGOS

(SEAF/PPO 3.875)

VENTA - ESPECIAL

Chaquetón Novak de caballero	10.000	Ptas.
Chaquetón Novak de señorita	9.000	"
Camisas en Nate y Napa	6.300	"
Abrigos de Novak señorita, desde ...	17.000	"
Abrigos Napa señorita	9.500	"

«PELETERIA BELCLA»

CARRETERA QUINTANADUEÑAS

CON UN VARIADO STOK DE OTROS MUCHOS ARTICULOS EN PRECIOS MUY INTERESANTES

HORARIO:
DE 10 A 1 Y DE 3 A 8.
SABADOS: DE 10 A 14 Y DE 4 A 8
LUNES, ABIERTO MAÑANA Y TARDE

REPRESENTANTE DE CALEFACCION

La Mure Ibérica, S. A. busca representante libre, técnico comercial, para la venta de su gama de calderas, quemadores y generadores marca ZAEGEL1 HELD y accesorios de calefacción, en Burgos y su provincia.

Interesados, escribir con historial a La Mure Ibérica, S. A., calle Dos de Mayo, 238. BARCELONA-13.

(SEAF/PPO 3.841)

GRADUADO ESCOLAR

CURSO 1977 - 78

EXAMENES EN BURGOS

DOS HORAS DIARIAS

PROFESORES TITULADOS CON EXPERIENCIA

COMIENZA EL CURSO EL DIA 6 DE OCTUBRE
Centro autorizado por el Instituto Nacional a Distancia para clases de Evaluaciones continuas y libres en

ACADEMIA «EL CID»

CAMINO DE LA PLATA N.º 1

GR
GROMBER
MUEBLES DE COCINA

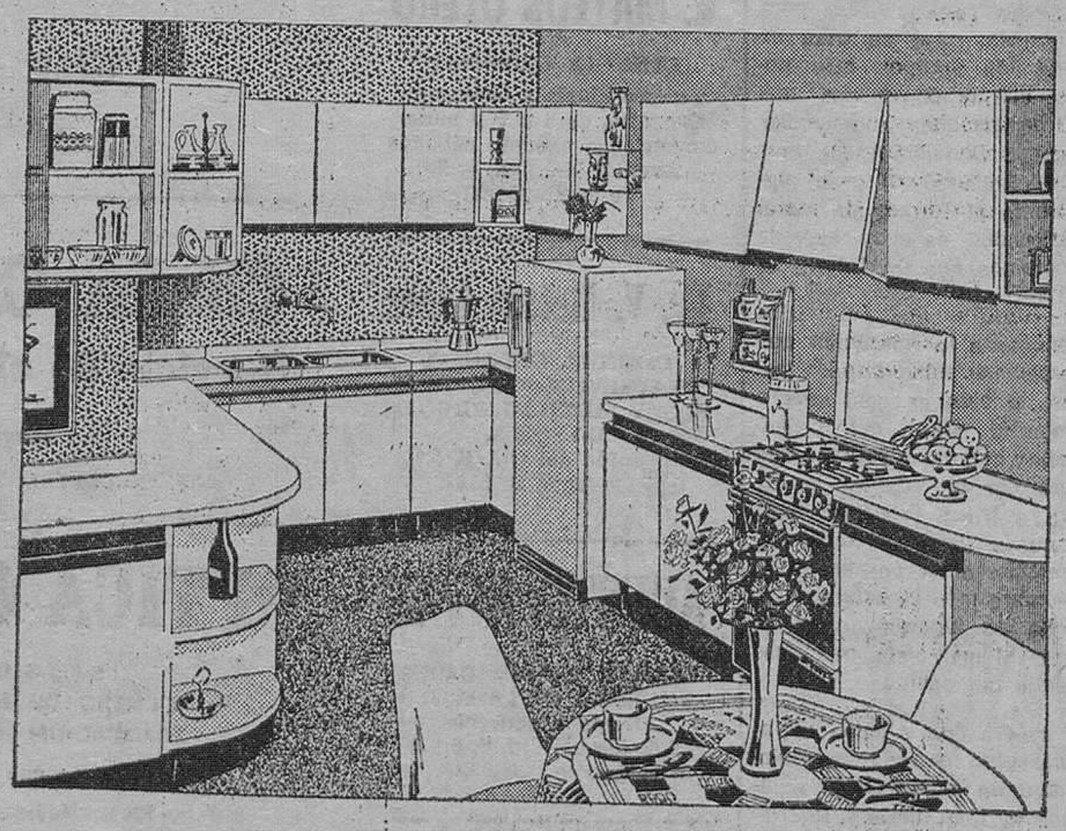

LINEAS MODERNAS Y DE GRAN CALIDAD CONSTRUIDOS EN MADERA

AMPLIA GAMA DE MODELOS Y ELEMENTOS AUXILIARES

El distribuidor GROMBER ofrece un dinámico servicio técnico. Estudia y presupuesta sus necesidades sin ningún compromiso.

Diseñamos una nueva cocina para Vd. convencidos de que GROMBER será la "habitación de enseñar a sus amistades".

cocina GROMBER muebles para presumir.

M.E.C.D. 2017

Teatro y cine

¡LA BOMBA DE HOLLYWOOD!

¡JACK NICHOLSON SE RETIRA DEL CINE!

- **«Estoy harto de tanta mediocridad»**
- **«Han querido aplicarme en la vida real el argumento de «Alguien voló sobre el nido del cuco»**
- **«El éxito en los demás es algo que la mayoría de los hombres no están preparados para asimilar»**

Por Robert HILL

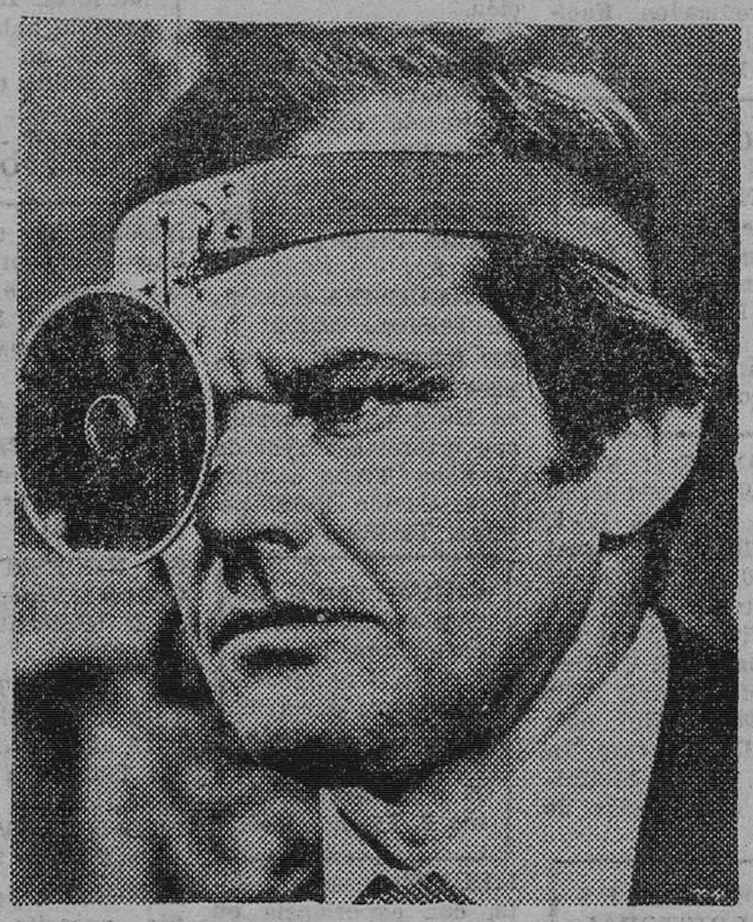

JACK NICHOLSON

¡Jack Nicholson se retira del cine!

Noticia que ha llenado de honda preocupación a todos los amantes del séptimo arte. ¿Es cierto la bola que ha rodado por todos los lugares donde se suelen reunir los «monstruos sagrados» del cine holywoodense?

Para algunos de sus compañeros, el pobre Nicholson ha caído en desgracia. Para otros, es la próxima víctima de Hollywood. Pero, ¿qué piensa de sí mismo el aún joven y famoso actor? Para saberlo, me fuí en su búsqueda para entrevistarle y saber qué hay de cierto en todos los comentarios que se vienen haciendo sobre su personalidad que, sin duda, es la de un hombre arrogante, viril y simpático.

Jack Nicholson vive solo. El actor posee una de las mansiones más fabulosas de Beverly Hills. En ella, según se ha publicado últimamente, se llevan a cabo tremendas orgías, de las cuales la Prensa mundial ya ha hecho eco por el escándalo producido por un grupo de sus amigos, entre ellos Román Polanski, que ha sido acusado de la violación de una menor de edad.

«¡ESTOY HARTO DE TANTA MEDIOCRIDAD!»

Y ahora, cuando menos se esperaba una reacción de esta índole, Jack Nicholson sale con una declaración que ha dado pie para diversos comentarios.

—Mr. Nicholson, ¿qué está pasando con usted en Hollywood?

—¿Usted lo sabe? Pues yo tampoco. Lo que sí puedo decirle es que han querido aplicarme el argumento de «Alguien voló sobre el nido del cuco».

—Pero..., ¿por qué, Mr. Nicholson? ¿Quiénes quieren hacerlo? ¿Es que tiene usted muchos enemigos en la meca del cine?

—Yo tengo los mismos enemigos que suele tener todo hombre que triunfa en la vida. El éxito, amigo mío, es algo que la mayoría de los hombres no están capacitados para aceptarlo en los demás. Y, en cuanto a quiénes, me reservo los nombres porque no es el momento indicado para pronunciarlos. Ya llegará el momento.

—¿Es cierto que se retira del cine?

—Aunque por ahora no puedo decirlo firmemente, debido a varios contratos que tengo firmados, sí espero hacerlo próximamente. Por lo pronto, me voy a vivir a Nueva York.

—¿Por qué?

—¡Estoy harto de tanta mediocridad! En muchas ocasiones he hecho referencia a lo difícil que resulta vivir en una ciudad como Hollywood. Aquí están llegando todos los días jóvenes de todos los rincones de nuestro país, así como del extranjero con el propósito de triunfar..., de abrirse camino a costa de todo. También son muchos los fracasos que se llevan y terminan suicidándose y tirándose al mundo de las drogas o el alcohol.

—¿Cree usted que no ha tenido suerte como actor?

—Sí, como actor la he tenido y sigo teniéndola, pero no como hombre..., como ser humano que, al final de cuenta, es lo que mas me interesa.

—¿Amargado, Mr. Nicholson?

—No, quizá un poco dolido con nuestro mundo actual.

SU MANSION LA QUIERE COMPRAR BARBRA STREISAND.

La noticia de la violación de una menor en su mansión por parte del célebre director Roman Polanski, le dio la vuelta al Mundo. ¿Podría ésto haber afectado al actor como para vender su bella mansión de Beverly Hills?

—¿Tiene usted en venta su mansión?

—Sí, es posible que la compre Barba Streisand.

Aunque Jack Nicholson ha filmado varias películas, él mismo confiesa: «Mi gran momento internacional llegó con «Alguien voló sobre el nido del cuco».

En más de una ocasión he leido que el actor peor hablado de Hollywood es Jack Nicholson. Pero él afirma:

—No, no soy mal hablado, al contrario, lo detesto. Lo soy en el cine porque así están escritos los guiones.

A Jack Nicholson se le han atribuido docenas de amantes bellas y de todas las esferas sociales. Y siempre se le ha visto junto a una mujer hermosa. Confiesa que es tremendamente sexual, pero que no tiene un tipo de mujer preferido.

—¿Por qué no hay una mujer junto a usted todo el tiempo..., la misma?

—Bueno, casi «todo el tiempo» hay una, pero diferente. Me gusta variar, ¿comprende...? Estoy solo porque no estoy preparado para llevar la responsabilidad de un hogar.

—¿Ha fracasado alguna vez en cuanto al amor?

—No. He tenido mis bajas, pero es normal en todo hombre aventurero.

—Muchos lo acreditan como un símbolo sexual del Hollywood actual. ¿se considera un real símbolo sexual?

—No, soy un hombre como todos los de mi país.

—Pero tiene que reconocer que tiene algo especial porque, que se diga..., usted no es guapo, no tiene el clásico tipo atlético del hombre americano. Algo especial tiene que tener, ¿no?

—Bueno, quizá tenga ángel, esa cosa especial que tienen algunos feos que llegan a la fama.

«MI COMIENZO EN EL TEATRO FUE DURO Y AMARGO»

Para la mayoría de los amantes del séptimo arte, creen que la fama es algo que se compra al doblar de cada esquina. Y no hay cosa más ilógica que esa. Y el hecho de que Jack Nicholson sea quien es en la actualidad, no se puede olvidar que sus comienzos fueron difíciles.

—¿Recuerda con amargura sus comienzos artísticos?

—No, mis comienzos en el teatro fueron duros y amargos, pero ya he superado esa etapa que, aunque me llegó a marcar, he podido olvidarlos.

Una exclusiva desde Hollywood para Fiel, Servicios Especiales de EFE. (Prohibida la reproducción).

Broadway comienza su temporada teatral

Golda Meir, Don Quijote, Drácula y Juana de Arco son algunos de los personajes que desfilarán por sus escenarios

Nueva York (Crónica Fiel, Servicios Especiales de EFE, por Faustino González - Aller, en exclusiva para DIARIO DE BURGOS). — En la cartelera de Broadway para la temporada que acaba de empezar aparecerán figuras tales como Sammy Davis Jr., Jack Lemon, Max von Sydow, Anne Bancroft y Richard Burton, entre otras. En los escenarios se representarán piezas dramáticas diversas, desde un «Drácula» rejuvenecido a un «Tartufo» insolente y comedias musicales entre ellas una reposición de «El hombre de la Mancha», con su primer intérprete, Richard Kiley.

Hasta el momento se han vendido entradas por valor de un millón de dólares para ver «Golda». El interés del público se centra más que en la actriz, Ann Bancroft, en la historia de la ex primer ministro israelí Golda Meir. Siguiendo con las obras musicales —porque «Golda» lo es—, habrá una «Juana de Arco» con una protagonista británica, Lynn Redgrave, afincada en Nueva York, a quien los norteamericanos adoran como a una nueva Mary Pickford.

Una actriz menos conocida en el exterior —porque sólo ha hecho papeles secundarios en el cine —pero destacada en los escenarios norteamericanos es Colleen Dewhurst, que presentará en Broadway la obra «Una persona casi perfecta», que ha alcanzado ya notables éxitos en otras ciudades.

COMEDIA MUSICAL SOBRE NEFERTITI

Andrea Marcovicci, que demostró un notable talento dramático en «The Front», con Woody Allen, se enfrentará al público de Broadway en una comedia musical, basada en la vida de Nefertiti y ya se ha difundido fotografías que nos muestran a la actriz caracterizada como la legendaria reina de Egipto.

Eartha Kitt, la bella mestiza (de origen negro y oriental), será la protagonista de otra obra musical titulada «Timbuktu», versión negra de un antiguo éxito «Kismet». También es posible que acuda a Broadway este año la sin par Liza Minnelli sin la obra que representa actualmente en otras ciudades, «The Act», que según parece no va demasiado bien, supera el bache.

El polifacético John Wood se presentará con un arreglo del «Tartufo» de Moliére y a continuación debutarán dos figuras del cine escandinavo, Bibi Anderson y Max Von Sydow, en «La noche de las tribadistas», de Augusto Strindberg. Por su parte, Sammy Davis Jr. actualizará la conocida obra de Anthony Newley «Paren el Mundo» y ya es sabido que este genial actor, cantante y bailarín feo y tuerto tiene siempre éxito.

UN «DRACULA» SORPRENDENTE

Jack Lemon estrenará una comedia escrita especialmente para él por Bemard Slade y titulada «Tributo». Frank Langella, actor apenas conocido fuera de los Estados Unidos, se pondrá la capa del conde «Drácula» en una versión que según dicen, promete matices y sorpresas que se escaparon al inolvidable Bela Lugosi.

«Alguno de mis mejores amigos» es el título de una comedia para el actor de televisión Ted Knicht, que recientemente ha sido muy admirado en el serial de Mary Tyler Moore.

Richard Kiley es Don Quijote para los norteamericanos y aunque otros después de él han interpretado el papel del hombre de la Mancha, nadie ha podido eclipsar el estilo de este gran actor entonado frente a las estrellas su «sueño imposible».

Es una lista estupenda y casi inacabable la que nos ofrece Broadway en la temporada recién iniciada con el cierre de Richard Burton y Robert Preston alternándose en «Otelo», Peter Ustinov en «El Rey Lear» y los legendarios Kirk Douglas y Burt Lancaster en un combinado dramático de Tom Sawyer, y Hucleberrry Finn que, ya viejos, recuerdan su vida y aventuras.

MECANICO PROFESIONAL O ELECTRICISTA

SE NECESITA URGENTEMENTE

PARA MONTAJE Y SERVICIO TECNICO DE MAQUINARIA DE HOSTELERIA Y PESAJE INDUSTRIAL.

Interesados, presentarse en HNOS. LOPEZ, en horas de oficina.

PLAZA DEL VENA, S/N. BURGOS

(SEAF/PPO 3.857)

GRUPO DE EMPRESAS «BIGAR»

NECESITA

COCINERO/A

PARA SU COMEDOR DE EMPRESA

Interesados, dirigirse a,
C/. Burgo de Osma, 17, bajo. Teléfono 501150
ARANDA DE DUERO (Burgos)

(SEAF-PPO, Aranda núm. 220)

M.E.C.D. 2017

anuncios por PALABRAS

Estos anuncios se reciben en nuestra Administración (Calle San Pedro Cardeña, 34, teléfono 207148) y Delegación (Vitoria, 13), de NUEVE Y MEDIA de la mañana a UNA de la tarde y CUATRO A SEIS de la tarde, así como en todas las Agencias de Publicidad. — PRECIO: CINCUENTA pesetas hasta diez palabras. Cada palabra más, CINCO pesetas.

Alquileres

OFICINAS céntricas, 125, 135, 150 m.² a decorar a gusto de Vd., servicios, 25, 30, 35.000 pesetas. Prigo. Moneda, 13.

LOCAL 70 metros, más 100 entreplanta (San Francisco). 10.000 pesetas renta. Prigo.

MUDANZAS A. M. Romero y Candelas, nacionales-internacionales. Eficientes y rentable. Teléfono 203016.

NECESITO piso de 3, 4, 5 habitaciones. Prigo. Moneda, 13. Telf. 204883.

¡ATENCION! Propietarios. Para mis representados, necesito piso en alquiler, de 4 a 7 habitaciones. Prigo. Moneda, 13.

¡¡ ENTREPLANTA !! Céntrica, 8.000 pesetas. Prigo.

SE NECESITA piso en alquiler, sin muebles. Teléfs. 220452 ó 223586.

NECESITO piso alquiler, con o sin muebles. Teléfono 503203.

LOCAL en alquiler, necesitamos, zona San Francisco. Llamar al teléfono 229270.

¿QUIERE ALQUILAR SU PISO?, con o sin muebles, tengo clientes, en el día. Consúlteme; gestiono todo. Agencia inmobiliaria Ritort. Héroes División Azul. 3. 4.º.

ALQUILO LOCAL Plaza de Logroño, 150 metros, mucha fachada, totalmente reformado y doblado, con servicios, ideal cualquier negocio, renta baja. Ritort. División Azul, 3, 4.º.

NECESITO piso de tres o cuatro habitaciones, alquiler, renta 5.000 pesetas, sin muebles. Razón, teléfono 220919.

ALQUILO piso. Madrid, 28, 1.º. Izqda.

ALQUILO primera planta, de 60 a 120 metros, propio oficinas, almacén, céntrico. Informes, Madrid, 28, 1.º, izquierda.

ALQUILO local 100 m.² con cámara frigorífica, apropiado delegación. Interesados, llamar, de 9 a 11 noche, teléfono 206887.

SE ALQUILA o traspasa Bar Floren. Barriada Yagüe. Razón en el mismo.

BUSCO apartamento o piso céntrico, amueblado, dos señoritas, en alquiler. Informes, teléfono 206544.

ALQUILO plaza garaje, en Bernardas. Razón, teléfono 207459.

SE ALQUILA piso estudiantes Santander. Teléfono 238232.

SE ALQUILA piso a estudiantes. Eladio Perlado, 40, 4.º, B.

ALQUILO PISO, zona céntrica, amueblado, de lujo, teléfono, calefacción individual. Ritort. Calle Héroes de la División Azul, núm. 3, 4.º

ESTUDIANTES, alquilo piso amueblado. Sanz Pastor, 6, 2.º, Dcha.

ALQUILO piso amueblado. Alhóndiga, número 11, 4.º, habitación 13. Teléf. 206023. De 9 a 2 y de 4 a 8.

ALQUILO piso céntrico, amueblado, por temporada. Informes, tardes, Madrid, 2, 1.º Izqda.

ALQUILO apartamento. Edificio Gumen, amueblado, con plaza de garaje. Reyes Católicos, núm. 4, Razón, portería.

ALQUILO piso céntrico señoritas jóvenes. Informes, Teléf. 209717.

Automóviles y accesorios

COMPRAMOS coches accidentados y para desguace. Teléf. 208426

FUNDAS para su coche, confección y montaje en el día. Arahuetes. San Isidro, 13. Teléfono 207327.

AUTOS EL CARMEN. Seat-127 en los tres modelos: de 3 puertas 2 y 4, en colores a elegir.

ALQUILER sin conductor, coches nuevos, todas las marcas «Servi-Auto» Sanjurjo. 9. Teléfono 222715

VENTA camiones cuatro ejes con trabajo fijo o sin él, en perfectas condiciones, bien de precio. Informes, teléfonos 204431, 501675 ó 501173.

PALA cargadora, sobre ruedas, marca JCB, modelo 1750, estado impecable, sólo 500 horas de trabajo. Motor Perkins 6 cilindros. Dirección asistida. 100 HP de potencia. Cucharón de amplia capacidad. Procede de recogida por falta de pago. La vendemos a precio de liquidación. Facilidades de pago amplias. Informará personalmente señor Celada, 943-352854, horas de oficina. Hay contestador automático.

AUTOS EL CARMEN. Mini 850, Mini 1000, Mini-Cooper 1300, Mini-Ban industrial, impecables.

TRACTORES de ocasión, revisados, magníficos precios, facilidades de pago. «Auto-Burgos, S. A.» Avenida del Cid, 72. Tel. 200350.

ANTES DE COMPRAR su vehículo de ocasión, véalos y compruébelos, sin compromiso, en Automóviles Ducar. Casa la Vega, 15. Todas marcas.

AUTOMOVILES Pedrosa. Compra-venta de toda clase de automóviles. Stock mínimo ciento cincuenta vehículos para que usted pueda elegir. Garantizados. Facilidades hasta 24 meses. Teléfonos 220047 y 227767.

AUTOMOVILES GAMONAL, vende toda clase de automóviles nacionales, revisados y garantizados. Mínima entrada. Pedro Alfaro, 2.

AUTO-OCASION «Los Vadillos», les ofrece todo tipo de vehículos: Dyanne-6, 3 CV, Furgonetas AKS, Seat 124, Citroen GS-Club, C-8, Ranchera, Seat 127, Seat 850, Seat 124 sport, R-12, R-4 Super, Simca 1.200, Simca 1.000, Simca 900, etc. Revisados. Garantía. Amplias facilidades. Calle Melchor Prieto, núm. 9.

SE VENDE moto BMV, 250 c.c., modelo R-27. Fray Esteban de Villa, 4. Teléf. 204692.

SE VENDE coche Marris 1.100, buenas condiciones. Razón, teléfono 224725.

AUTOS EL CARMEN. Ocasión única: Seat-128 a estrenar. Precio interesante.

AUTOS EL CARMEN. Renault R-8, formidable y varios a elegir.

AUTOS EL CARMEN. Ranchera 124. Extraordinaria.

VEHICULOS industriales de ocasión, totalmente revisados. Facilidades de pago. Ruera. Vitoria, 19.

MERCADO NACIONAL OCASION. Vehículos usados, todas las marcas, tipos. Revisados, garantizados. Facilidades. Visítenos en «Autovicán». Sábados, abierto.

OCASION. Seat 850 y Simca 1.000, desde 15.000 pesetas; R-12-S, R-5, R-6, R-10 y R-8; Seat 124, 1.430, 131, 850 especial cuatro puertas, 127, 600-E, Citroen 2 HP, Citroen Dianne 6; Citroen Break, MG, Morris 1300; Mini 1000; Mini 850; 600-D, DKW, furgoneta 2 HP. Verlo, Molinillo, 17. Facilidades de pago.

AUTOMOVILES SAN CRISTOBAL. Compra-venta de automóviles usados, liquida, por final de temporada, todos los coches en existencias, a precios de ganga, sin recargo, 6 y 12 meses. Visítenos, si es comprador. Calle Madrid, 69.

VENDO Citroen ID., toda prueba, o cambio por Land Rover. Teléfono 205514 - 208620.

OCASION. Vendo, de particular, Seat 127, 850 especial, R-5, 4-L, Simca 1000, Citroen AK, furgoneta. Grandes facilidades. Lealtad, 1. Garaje Arnáiz, 208768.

OCASION. Vendo Dodge-Dart 3.700-GT, aire acondicionado, radio casette y más extras. Y Fiat-125, motor FU-1.600, con extras. Calle Madrid, 39. Teléfono 203115.

PARTICULAR vendo Simca 1.000. Barriada Illera, calle B, número 104.

SE VENDE camión Barreiros, cisterna, con tarjeta nacional transferible. Teléfono 228153.

SE VENDE 850 buen estado. Calle San Francisco, 25, 2.º, 3.ª

VENDO Dodge-Dart, gasoil. Facilidades. Calle Vitoria, 177, 11.º, J.

SE VENDE Simca 1000 buen precio. Razón, teléfono 227655.

VENDO Simca 1000, buen estado, o cambio por coche pequeño con golpe o mal pintura. San Pedro y San Felices, 41, 4.º. De 5,30 a 8.

VENDO Seat 600-D, buen estado. Avenida Reyes Católicos. Edificio Mendoza, 3.º, A.

VENDO moto todo terreno, Ossa, Super Pioner, 250, nueva. Llamar teléfono 223002.

Colocaciones

NECESITO asistenta, dos o tres horas mañana. Clunia, 17, 7.º, C. Teléfono 223171.

SE OFRECE joven con carnet segunda, para trabajar tardes. Informes esta Administración.

PROPONEMOS trabajo casero. 30.000 pesetas mensuales. Información Publirenta. Alboraya, (Valencia).

SE NECESITA chica. Razón, Restaurante Castilla. Plaza de Vega, núm. 8.

SE NECESITA chica fija. Teléfono 203302.

SE NECESITA chica para Madrid, vacaciones en Burgos; responsable, con informes, mayor de 21 años. Tiene compañera. Sueldo 15.000 pesetas. Teléfono 206697.

CHICA interna, cocina sencilla; tiene compañera, tres de familia, tres tardes libres por semana. Sueldo según aptitudes. Mañanas, de 11 a 13. Generalísimo, 1. Teléf. 205054.

MECANICO se necesita, con experiencia en Barreiros y Pegaso. Hormigones García. Las Veguillas, s/n. (SEAF-PPO, 3.696).

SE NECESITA dependiente mostrador. Mesón Froilán. Sombrerería, 25.

NECESITO chica interna o externa. Sanjurjo, 15, 8.º, C.

NECESITO tractorista para granja; tengo vivienda. Teléfono 201415, calle Concepción, 14, 2.º. (SEAF-PPO, 3.773).

SE PRECISA conserje de noche, y botones. Informes. Hostal Rice.

SE NECESITA chica fija o asistenta, de 8,30 a 6 tarde con informes. Los Colonia, 7.

SE NECESITA señora de limpieza a horas o convenir. Llamar 224814 (SEAF-PPO, 3.316).

SE NECESITA chica interna o externa, de 8 mañana a 7 tarde. Sueldo a convenir. Calle Zamora, núm. 6, 6.º, A. De 3 a 6.

SE NECESITA tractorista. Antonino Pérez Villímar. (SEAF-PPO, 3.896).

NECESITAMOS representante artículos bisutería y regalo. Interesados, dirigirse a: Regalos, apartado 112, Aranda de Duero.

SE NECESITA chica, de 9 a 8,30, sepa algo cocina. 201816.

CHICA con experiencia, para viudo con hijos mayores. Teléfs. 207535 y 223358.

SE NECESITA barman. Mesón Goyarán. (SEAF-PPO, 2.448).

SE NECESITA empleada de hogar, de 9 a 7 de la tarde, responsable. Julio Sáez de la Hoya, 5, 3.º, C.

NECESITO chica interna, con informes. Sanz Pastor, 14, 3.º. Mañanas.

SE NECESITA chica, de 10 a 5, con informes. Villa Rosario. La Castellana.

SEÑORA, necesito tardes. Bodega Riojana. Domingos libres. Pl. Capitanía, 9. (SEAF-PPO, 3.872).

SE NECESITA mecánico automóviles, sabiendo desenvolverse en su profesión. Calle Cardenal Aguirre, 2, bajo. Burgos. (SEAF-PPO, 3.868).

TALLER servicio oficial, precisa oficiales mecánicos de primera y segunda categoría. Imprescindible haber trabajado en vehículos industriales (camiones). Teléfonos 223567 - 209725 (SEAF-PPO, 3311).

NECESITO camarero, horas a convenir. día libre. Teléfono 22 00 93. (SEAF-PPO, 3.884).

SE NECESITA empleada de hogar, fija. Laín Calvo, 19, 4.º, Dcha.

SE NECESITA asistenta. Calle Julio Sáez de la Hoya, 7, 7.º, A. Teléfono 229194.

SE NECESITA chica. General Vigón, 51, 4.º, F I. (Presentarse mañanas).

SE NECESITA chica para autoservicio, de 14 a 16 años, convivir con los familiares del mismo. Razón, teléfono 945/240008. Vitoria. (SEAF-PPO, VI. 11.218)

SEÑORITA por horas o fija, necesita Cafetería Popeye. Presentarse, de 8 a 10. (SEAF-PPO, 3.876).

EMPLEADA de hogar, para matrimonio, se necesita. Llamar al teléfono 203424.

SE NECESITA botones. Hotel Norte y Londres. (SEAF-PPO, 3.812).

SE NECESITA chica fija para matrimonio con un niño. Interesados, dirigirse a General Dávila, 30, 6.º, A.

PRECISO oficiales 1.ª y 2.ª, de construcción. Presentarse en Avenida Generalísimo. Colegio Damas Negras. (SEAF-PPO, 3.844).

CHICA interna para dos personas, sepa cocina sencilla. Cuatro tardes libres. Diego Laínez, 8, 2.º, Izqda.

SEÑORITA taquimecanógrafa se ofrece para trabajos administrativos en oficinas. Telf. 204967.

SE NECESITA asistenta. Barriada Inmaculada, tercera manzana, número 24 (Gamonal).

BUSCAMOS personas para trabajos caseros, muy rentables. Universal Altea (Alicante).

NECESITO chica mayor 18 años, muy buen sueldo. Vitoria, 46, 10.º, A.

SE PRECISA asistenta, de nueve de la mañana a 6 de la tarde. Teléfono 226513.

SE NECESITA cocinero. Hotel Fernán González. Calera, 17. (SEAF-PPO, 3.893).

SE NECESITA dependiente de mostrador, con experiencia. Mesón Astorga. Teléf. 206182. (SEAF-PPO, 3.897).

SE NECESITA empleada de hogar. Razón, Avenida Cid, 6. Portería.

SE NECESITA asistenta, muy responsable, de 9 a 7 tarde. Teléf. 228254.

SE NECESITA dependiente con experiencia. Bar Mayoral. San Pablo, 16. Teléf. 206110. (SEAF-PPO, 3.483).

SE NECESITA asistenta, de 4 a 7. Teléfono 207927. Martínez del Campo, 11, 5.º centro.

MATRIMONIO joven, con dos niños, necesita chica interna, sueldo 12.000 pesetas. Paseo Isla, 7, 1.º, B. Teléfono 209180.

EMPLEADA hogar fija, necesita matrimonio solo. Avenida Cid, 32, 4.º, C. Teléfono 226261.

SE NECESITA señora o señorita para lavandería, edad 18 a 40 años. Razón, Lavandería Iris. Carretera de Logroño, 5. (SEAF-PPO, 3.814).

SE PRECISA personal femenino, con conocimientos de cocina, limpieza de la misma y habitaciones, para colegio. Condiciones, reglamentación de Trabajo. Presentarse, a partir de las 7 de la tarde en Colegio Mayor Peña Amaya, o llamar a dicha hora a los teléfonos 226512 ó 226516.

NECESITO chica. Vitoria, 46, 3.º, B.

SE NECESITA señora limpieza escalera. Avenida Cid, 43, 1.º, o Farmacia.

NECESITO asistenta, de 10 a 8. Llamar teléfono 203073 (Mañanas, de 10 a 12).

CHICA fija. Moneda, 2, 5.º. (Mañanas)

SE NECESITAN albañiles de primera. Condiciones a convenir. Interesadas, presentarse en Romancero, 13, 3.º, a las 20 horas. (SEAF-PPO, 3.898).

SE NECESITA palista retroexcavadora Case Orive. Fuentecillas, 3, teléfono 208783. Burgos. (SEAF-PPO, 3.823).

PARA señora, se necesita chica fija, de 35 a 45 años. Avenida Reyes Católicos, 35, 4.º, B.

CHICA de servicio, fija, necesito. Sastrería Martiniano. Laín Calvo, 21. Teléfono 204353.

NECESITO interina, de 9 a 6; imprescindible buenos informes. Teléfono 207088.

SE NECESITA empleada de hogar, interna. Sanz Pastor, 4, 2.º, derecha, escalera izquierda. Presentarse de 3 a 7 tarde.

Compras y ventas

VENDO perro grifón, de dos años. Tel. 200656.

VENDO cazo de 50, de zanjar y otro trapezoidal, económicos. Interesados, llamar teléfono 228290.

ESTANTERIAS metálicas, montaje rápido, De la Vega. Calle Madrid, 40.

ESTANTERIAS metálicas Dexion, montaje inmediato. Ruera. Vitoria, 19. Teléf. 203837.

COMPRO colchones de lana y objetos usados. Paso a domicilio. Teléfono 200374.

SE VENDEN canarios, Calle San Francisco, 145, 4.º, A. Sr. Poza.

VENDO paja negra. Enrique Calzada. Avellanosa del Páramo.

VENDO canario. Camino Andaluces, 1, 1.º. A.

VENDO, muy baratas, puertas de madera, buen uso. Teléf. 202339.

VENDO dos cachorros pastor alemán, 4 meses. Teléfono 229337. De 3 a 4 h.

VENDO radio casset, dos ondas, grabadora, seminueva, ocasión. San Lorenzo, 27, 1.º, Izqda.

SE VENDE cocina horno bombona incorporada, dos dormitorios. Teléfono 223338.

VENDO frigorífico, cama mueble, mesas y otros utensilios, todo en buenas condiciones. Teléfono 202265.

Enseñanzas

GRADUADO escolar, en el centro «Politecnos». Enseñanza colegiada y semigratuita Calle Calera, 35, 7.º y 29. Telf. 209296.

GRADUADO ESCOLAR, grupos mañana, tarde, noche. Bachillerato: asignaturas reválida, certificado estudios. Idiomas. Academia Centro.

CIENCIAS EMPRESARIALES, oposiciones a Banca y Ministerios. Academia «El Cid». Prolongación Alfonso X el Sabio, núm. 1, 1.º, B. (antes Camino de la Plata).

GRADUADO escolar, taquimecanografía, contabilidad, francés e inglés, secretariado. Academia «El Cid».

MECANOGRAFIA, taquigrafía, contabilidad, cálculo, correspondencia, ortografía, oposiciones Oficinas, Bancos. Academia Centro. Laín Calvo. 4. Concepción 28.

PROFESORA de Francés, titulada, nativa. Calera. 10, 1.º, A.

GRADUADO escolar en A.P.E.G. Garantía absoluta. Santa Clara. 57, A. Teléfs. 207910 - 205266.

TITULADOS E. G. B., dan clases particulares, mañana y tarde (E.G.B.) Informes, 208662.

INGLES. Profesor diplomado, da clases. Teléfono 226955.

SE NECESITA profesor de Contabilidad. Teléfono 221475.

INGLES, preparación para grupos 1.º y 2.º cursos. Escuela de Idiomas. Razón, teléfono 202845. Vitoria, 46, 10.º, B.

ACADEMIA Corte y Confección «Cruz», corte y prueba. San Juan, 37, 3.º, Izqda. Teléfono 207808.

MAESTRA, experiencia, da clases E.G.B. Valentín Jalón, 10, 5.º, C. Teléfono 226903.

CLASES particulares para niños disléxicos (dificultades lectura y escritura). Teléf. 203582.

INGLES. Nativa, daría clases particulares. Calle Madrid, 42, 10.º (36).

PROFESORA de EGB da clases particulares. Llamar al Teléf. 228778.

INGLES. Grupos de niños. Teléfono 225434.

Fincas

SE VENDEN locales en Avenida del Cid. Teléfono 228587.

M.E.C.D. 2017

anuncios por PALABRAS

Estos anuncios se reciben en nuestra Administración (Calle San Pedro Cardeña, 34, teléfono 207148) y Delegación (Vitoria, 13), de NUEVE Y MEDIA de la mañana a UNA de la tarde y CUATRO A SEIS de la tarde, así como en todas las Agencias de Publicidad. — PRECIO: CINCUENTA pesetas hasta diez palabras. Cada palabra más, CINCO pesetas.

¡CASA! Completa, vacía, calle Cardenal Segura. Prigo. Moneda, 13.

VENDO bar, completamente instalado, con vivienda o sin ella. Precio muy económico. Santos

SE VENDE piso seis habitaciones, dos baños calefacción central y agua caliente. Calle Vitoria, 73-75. Llamar teléfono 220591

SE VENDEN naves industriales en carretera Madrid Informes Construcciones Serrano. Calle Legión Española. Teléfono 201543

VENTA PISOS. Urbano le resolverá su problema en distintas zonas de Gamonal Informes calle Vitoria, 164, primer despacho

BAR propio mesón, hostal, amplio, muchos ingresos. Carretera Valladolid. teléfono 205948.

VENDO piso, con o sin muebles, calefacción central. Carretera Logroño, 103, 6.º, D. Ver de 4 a 8 tardes.

VENDO piso en Francisco Grandmontagne, 4 habitaciones, cocina y servicio. Razón, teléfono 223107.

VENDO LOCAL, 100 m.² Avenida del Vena Información teléfono 224033.

¡LOCALES! Enclavamientos todas zonas, categorías, Plaza Mayor, Avenida Reyes Católicos, Paseo Fuentecillas, San Juan, Calle Moneda, Avellanos. Plaza Santo Domingo de Guzmán, Plaza San Bruno. Prigo.

¡PROPIETARIOS! Estamos especializados en la compraventa de solares, terrenos, fincas, casas, pisos. Prigo. Moneda. 13.

¡PISOS! Valentín Jalón exento; Parque San Francisco, Calle Vitoria, Molinillo, siete habitaciones; Francisco Sarmiento, Diego Lainez, Doña Berenguela, baño, terraza, calefacción, Reyes Católicos, Santiago, Carretera Logroño Paseo Isla, Avenida del Cid, Calle Clunia, servicios centrales. Otras oportunidades. Prigo.

¡MESON! Negocio en marcha, muchos ingresos. 30 habitaciones, modernísimas instalaciones. 6.000 metros terreno carretera nacional 1 5 kilómetros Burgos.— Prigo. Moneda, 13.

¡CENTRICAS! Plazas de garaje. Avenida Sanjurjo. Prigo. Moneda, núm. 13.

¡SOLAR! Carretera Cardeñadijo, 30.000 metros. ¡Ideal! campo deportes. Residencia de ancianos, escuelas, chalets, etc. Prigo. Moneda, 13.

¡PELUQUERO! Céntrico local, completamente instalado. ¡Ideal! para peluquería señoras caballeros, comercio de pelucas. etc. Facilidades. Prigo

¡NAVES! Carretera Logroño, Martín Cobos, Carretera Madrid. — Prigo.

SE VENDEN 3 parcelas en Grijalba. Informes. teléfono 207984.

¡RUSTICAS! De 100 a 1.300 hectáreas, regadío, monte caza. !Visíteme! Informes a interesados. Prigo Moneda, 13.

¡COMPRO! Para mi representado monte de 100 200, a 300 hectáreas provincias Burgos, Palencia. Pago contado. Prigo. Moneda, 13.

¡ATENCION! Propietarios, compraría molino, con cauce, próximo Burgos, Palencia, Soria. Prigo. Moneda, 13.

VENDO piso a estrenar, de 130 m.², cuatro habitaciones salón grande, dos servicios, terraza cubierta. calefacción central y agua caliente. Soleado por mañana y tarde. Telf. 226701.

VENDO piso estrenar, mínimos gastos. Informes, Santa Agueda 21 (bis), segundo, derecha o teléfono 203589. (Mañanas)

VENDO piso lujo, nuevo, con garaje, centro Burgos. Teléfono 224094 ó 220483.

SE VENDE piso calle Vitoria 163, 9.º, A. Razón en el mismo.

VENDO piso en Bernardas, orientación Sur, sol todo el día. Avisos, teléfono 201965, de 8 a 2 y 4 a 8.

VENDO PISO calle Carmen, cuatro habitaciones, servicios centrales, exterior. Mínima entrada, resto amplias facilidades. Ritort. División Azul, 3. 4.º.

COMPRO PISOS zona Gamonal. al contado. Ofertas a Ritort. División Azul, 3, 4.º.

SE VENDE piso céntrico Teléfono 208476.

VENDO PISO calle Calvario. cuatro habitaciones, cocina y servicios, muy barato. Facilidades. Ritort.

PARA VENDER su piso quítese todas las molestias y venda a su justo precio y al contado. Me encargo de todas las gestiones. Ritort. División Azul 3, 4.º.

VENDO LOCAL San Isidro. 180 metros, reformado. con oficinas, baratísimo Ritort.

VENDO PISO Paseo Isla, Firestone, nuevo, seis habitaciones, dos servicios, todo exterior. servicios centrales, cocina montada lujo. plaza garaje independiente. Amplias facilidades. Ritort. División Azul 3, 4.º.

VENDO PISO Las Calzadas, cuatro habitaciones, dos servicios, servicios centrales, todo exterior amplia terraza, se cambia por otro en Gamonal. resto amplias facilidades Ritort. División Azul, 3, 4.º.

VENDO PISO plaza San Agustín muy decorado, cuatro habitaciones, servicios todo exterior, cambiaría por otro en Gamonal. Amplias facilidades. Ritort. División Azul. 3, 4.º

RITORT Agencia Inmobiliaria, calle División Azul, 3 4.º tiene a la venta pisos de todas las categorías, en todas las zonas y de todos los precios. Le resuelve toda clase de créditos. Visítenos.

PARA COMPRAR su piso visíteme, consúlteme sin compromiso, lo comprará con amplias facilidades y mínimo entrada a su justo precio. Ritort División Azul. 3. cuarto.

COMPRO solares edificables, casas para derribo. Ofertas. a Ritort. División Azul, 3, 4.º.

VENDO LOCAL Vitoria-Gamonal, 800 metros, mucha fachada. Urge vender, barato. Ritort.

VENDO LOCAL barrio San Pedro, 400 metros a 200 metros, dos entradas, precio interesante. Ritort.

VENDO NAVES industriales en Polos industriales y orilla carreteras generales. dotadas de todos los servicios, desde 1.000 metros hasta 3.000. Precio, consulte; una ganga. Ritort. División Azul, 3. 4.º.

VENDO LOCAL El Carmen, 400 metros, negocio importante en marcha, dos entradas, amplias facilidades, hasta el año 1980; como inversión, fabuloso. Ritort. División Azul, 3, 4.º.

VENDO LOCAL. Calle Emperador, 80 metros. Ideal para mesón, almacén, tallercito, muy barato. Ritort. División Azul, 3, 4.º.

VENDO LOCAL Paseo Pisones, 500 metros, precio más barato que pagando renta. Consúlteme. Ritort. División Azul. 3, 4.º

VENDO LOCAL Carretera Poza, 150 metros y otro 180 metros, mucha fachada, precio. consulte, muy barato. Ritort. División Azul. 3, 4.º

VENDO LOCAL Plaza Lavaderos, muy comercial, 50 metros, todo escaparate, se puede doblar. una ganga. Ideal para cualquier negocio. Ritort.

VENDO LOCAL barriada Urbecasa 180 metros, reformado con servicios. Se puede doblar. Facilidades. Ritort.

VENDO LOCAL calle Madrid, 40 metros, negocio en marcha, reformado, urge vender, muy barato. Ritort.

VENDO TERRENOS en distintas zonas, todos orilla carretera, distancia máxima. 15 kilómetros. desde 70 pesetas metro hasta 500 pesetas. Ritort.

VENDO FINCA carretera Santander, a 15 kilómetros. vallada, con un refugio prefabricado totalmente amueblado, precio ganga; cambio por piso abono diferencia. Ritort. División Azul. 3, 4.º.

VENDO LOCAL calle Padre Silverio. 70 metros, ideal para cualquier negocio, muy barato. Ritort

RITORT. Agencia Inmobiliaria. Héroes División Azul, 3, 4.º le ofrece locales comerciales en casi todas las zonas de la capital, negocios importantes en marcha. en traspaso y explotación, para locales y negocios. Visítenos sin compromiso.

VENDO PISO calle San Francisco. cuatro habitaciones. servicios. calefacción individual. Ritort. División Azul. 3, cuarto.

VENDO PISOS zona Gamonal céntricos, nueva construcción, entrega en Noviembre. cuatro habitaciones. servicios centrales, todos exteriores, mínima entrada amplias facilidades. Ritort. División Azul, 3. 4.º.

VENDO CASA en Regumiel de la Sierra, 160 metros. con terrenos; ideal veraneo; precio ganga. Ritort. División Azul, 3, 4.º.

VENDO PISO Carretera Poza, tres habitaciones y servicios, calefacción individual, todo exterior, nuevo o sin muebles, barato, amplias facilidades. Ritort. División Azul, 3, 4.º.

VENDO PISO Villafría, Talleres Moisés. cuatro habitaciones. exterior, calefacción individual, entrada 500.000, resto amplias facilidades. Ritort.

VENDO PISO General Sanjurpo, todo exterior, cuatro habitaciones, calefacción individual, buen precio, amplias facilidades. Ritort. División Azul. 3, 4.º.

VENDO FINCAS 13 Has., cerca Brújula; otra 10.000 metros, orilla carretera, todo una ganga. Ritort.

VENDO PISO nuevo, Plaza San Bruno, 4 habitaciones, servicios centrales, cocina y baño a todo lujo. Amplias facilidades. Ritort. División Azul. 3, 4.º.

VENDO ATICO plaza Capitanía, dos habitaciones y servicios, amueblado. Más que barato. Ritort. División Azul, 3, 4.º.

PISO primero, nuevo, vendo, seis habitaciones. Avenida Vena. Teléfono 223305.

SE VENDE piso, en calle Grandmontagne número 24, 1.º, B. Informes, calle San Bruno, número 7, 2.º, P.

VENDO piso, facilidades. Vitoria, 115, 1.º, C.

A VEINTICINCO kilómetros de Burgos, vendo finca carretera Madrid, a 55 pesetas metro. Teléfono 203452.

VENDO piso estrenar, Avenida Eladio Perlado, 26, 8.º, A. Servicios centrales. Buen precio. Razón, General Mola, 25, 4.º, A. De 3 a 7 tarde.

SE VENDE directamente local comercial y plaza de garaje, en calle Santa Agueda, 31. Teléfono 204268 (horas de oficina).

VENDO piso estrenar. Alfareros. Cinco habitaciones, dos servicios, ascensor, calefacción individual. Exento contribución. Facilidades. Informes, calle Madrid, 22, 2.º, B. Teléf. 203279.

VENDO PISO. Paseo Pisones, cuatro habitaciones, calefacción individual, exterior. Precio interesante. Ritort. División Azul, 3, 4.º

VENDO piso, calefacción central, calle Vitoria, 257, 5.º, A.

SANTOS. LOCAL Avenida del Cid, muy buena situación, ideal cafetería, Bancos, Comercio.

SANTOS. ¡ATENCION mecánicos! Local de 230 o de 570 m.², en inmejorable situación, con toda instalación para el gremio. Muy barato y facilidades.

SANTOS. LOCALES Edificio Beyre. Paseo Isla, distintos precios, con o sin sótano. Todos muy baratos.

SANTOS. LOCAL 180 m.². Reyes Católicos, doble altura, precio de inversores. Préstele mucha atención y consulte.

SANTOS. LOCALES Avenida Vena, de 60, 100, 200, 300 m.², para comercio, mesones, cafetería.

SANTOS. CHALETS en carretera de Santander.

SANTOS. Cafetería vendo o doy en opción de compra en mejor zona del grupo de actividades.

SANTOS. PISOS amplios, calidad inmejorable de construcción, beneficios fiscales muy importantes, dos plazas de garaje, menos de 30.000 pesetas metro cuadrado. ¡Asombroso! Calle Julio Sáez Hoya, número 8, 6.ª, 3.

SANTOS. LOCAL Plaza Cruzada, 150 m.², vendo o cedo en opción. Inversionistas.

SANTOS. Agencia Inmobiliaria. Calle Julio Sáez de la Hoya, número 8, 6.ª 3.

SANTOS. LOCALES de 140, 270, 500 y 1.000 m.², en calle Calzadas, a precio de ocasión.

SANTOS. PISO de 140 m.², dos plazas de garaje, situado en el atractivo Parque de las Avenidas, a menos de 40.000 pesetas el metro. Véalo y no pierda ocasión

SANTOS. PISO 6 habitaciones, 100 m.², exterior, con chimenea incorporada, en amplísimo y lujoso salón, terraza de 40 m.², con toldo, zona Calle Madrid. Muy buen precio.

SANTOS. PISO Alhóndiga, todo exterior, con el mejor sol. 900.000 pesetas de entrada.

SANTOS. PISO para reformar, en calle Paloma, para vivienda o para academias. Baratísimo.

SANTOS. GAMONAL, piso, calle Vitoria, de 90 m.², muy preparado, cuatro habitaciones grandes y cocina, comedor. 700.000 pesetas de entrada.

SANTOS. GAMONAL, Eladio Perlado, calefacción individual, 4 habitaciones, muy decorado. Precio de ocasión.

SANTOS. EDIFICIO Gasset, 6 habitaciones y 2 cuartos de baño, muy económicos.

SANTOS proporciona a usted el cambio de vivienda y con la máxima seriedad gestiona cuanto precise en el campo inmobiliario. Calle Julio Sáez Hoya, número 8, 6.ª, 3.

SANTOS. PISO General Yagüe, Bernardas, habitaciones amplias, a estrenar, muchos extras.

SANTOS. AVENIDA Cid, 4 habitaciones, calefacción central, inmejorable conservación, 1.100.000 pesetas de entrada. Calle Julio Sáez Hoya, núm. 8, 6.ª. 3.

SANTOS. AVENIDA del Cid, 4 habitaciones muy grandes, 85 m.², calefacción individual, muy barato.

SANTOS. AVENIDA Valencia, servicios centrales. cuatro habitaciones, posterior, 900.000 pesetas entrada.

SANTOS. APARTAMENTO de los grandes, edificio Gumen, en Reyes Católicos. Véalo y consulte precios.

SANTOS. CALLE Madrid, uno seis habitaciones, muy barato, calefacción individual, mínimos gastos de comunidad.

VENDO varios apartamentos y estudios en la Costa del Sol. totalmente amueblados, desde 450.000 pesetas. Facilidades de pago. Informes teléfono 211900. León.

SANTOS. DIEGO Laínez, 6 habitaciones, reformado totalmente, exterior, calefacción individual.

SANTOS. CALLE San Francisco, 4 habitaciones, calefacción individual, 700.000 pesetas entrada.

VENDO piso 5 habitaciones, dos servicios, terraza exterior, garaje. Doña Berenguela, número 5, 2.º.— 222410.

VENDO piso económico. Carretera Logroño, 11, 6.º, A.

SE VENDE casa de planta y piso. Barriada Illera. Teléfono 209174.

VENDO PISO zona Los Pisones, 4 habitaciones, cocina montada, calefacción individual, exterior. Facilidades. Ritort. Calle Héroes de la División Azul, núm. 3, 4.º piso.

VENDO PISO zona Alfareros, todo exterior, cuatro habitaciones calefacción individual, buen precio. Ritort, Calle Héroes de la División Azul, núm. 8, 4.º

APARTAMENTO vendo. Razón, calle Madrid, 22, 2.º, B. Teléf. 203279.

COMPRO solar o casa vieja, para edificar. Escribir, Apartado 140. Burgos.

VENDO local reformado en Alfareros. 50 metros cuadrados. Teléfono 203279.

VENDO piso, centriquísimo, exterior, bonito, sin gastos. Informes, Valentín Jalón, 8, 1.º, centro. De 1 a 6.

VENDO piso 5 habitaciones, exterior, servicios centrales. Informes, teléfono 222899.

VENDO piso llave en mano. C/ Vitoria 181, 2.475.000 pesetas. Informes. 1.º B y bar La Esponja. Con aviso conferencia, Sr. Barroso, en Torremocha (Cáceres).

VENDO parcela urbanización Fuentes Blancas. Llamar Tel. 222947.

VENDO piso calle Romancero, soleado, 4 habitaciones calefacción individual. Gastos mínimos. Informes. calle Santa Cruz, 29, 5.º, F.

SE VENDE piso calle Vitoria, 245, 7.º, C. Portero.

VENDESE ático, una habitación (estudio - vivienda), desván. Madrid, 74, 6.º

VENDO piso a estrenar. mínimos gastos. Informes, Santa Agueda, 21 (bis), segundo, derecha, o teléfono 203589 (mañanas) y 207467 (tardes).

VENDO piso Avenida Reyes Católicos. Llamar de 1,30 a 2,30 y de 20 a 22,30, al 227945.

ALICANTE, capital, chalet estrenar, mejor zona residencial, amplio jardín, piscina. vendo directamente. Facilidades de pago. 965-2633903.

SANTOS. Terrenos en Ibeas, 2.500 m.², a precio de inversión en casco urbano.

SANTOS. Terrenos. 6.000 m.², más 1.200 m.² construidos en nave. 5.500.000 pesetas.

Ganados y aperos

SE VENDE verraco York, en plena producción. Guillermo. Villalonquéjar.

VENDO tractor Ford 5.000. Brabán Aranzábal del 3 y sinfín de gomas m. Razón, Ruperto Santamaría. Altable.

VENDO cerdos destete. Huelgas, 29.

SE VENDE cosechadora de patatas «La Hoz Faun». Hermanos Vadillo. Aostri de Losa. Burgos.

VENDO cerdos de cría. en Vivar del Cid. Tratar, Anastasio del Olmo.

Huéspedes

CAMAS económicas. Merced, 6, 3.º, derecha.

DOY PENSION a estudiantes, de 14 a 20 años. Pensión completa 275 pesetas. Informes esta Administración.

SE ALQUILA habitación a señorita, para compartir casa con otras dos chicas. 3.000 pesetas, zona Polígono Docente. Llamar al 205846.

PENSION completa. Plaza San Agustín, número 1, 4.º, E.

ARRIENDO dormitorios dobles, con o sin pensión, zona Sagrada Familia. Teléf. 226232.

DOY PENSION completa. Calle Romancero, 30, 2.º, B.

SE CEDE a dos caballeros habitación sólo dormir. Teléfono 206879.

CEDO habitación a señorita, con derecho a cocina. Avenida General Vigón, 51, 4.º H.

PENSION, dormir. Madrid, 11, 1.º, Dcha.

SE ALQUILAN habitaciones para señoritas, con derecho a cocina, zona céntrica. Razón, 223997.

DOY CAMAS, 100 pesetas. Pensión completa y cama, 165. Puebla, 2, 1.º

ADMITO señorita estudiante, dormir o derecho cocina. Razón, calle Francisco Sarmiento, 9, 1.º, B.

SE ALQUILA una habitación amueblada, con derecho a cocina a señora sola o señoritas. Calle Calzadas. 20. bis, 2.º, B. Informes, mañanas.

HABITACIONES sólo dormir. Informes, tardes, Madrid, 2, 1.º, izquierda.

Muebles

VENDO puertas habitaciones y librería cuarto estar, baratísimo. Teléfono 206758.

SE VENDEN, por traslado al extranjero, muebles casa de todo tipo y electrodomésticos. Todo ello en perfecto estado. Para más detalles, llamar teléfono 223479. De 12 a 18 horas.

M.E.C.D. 2017

Anuncios por Palabras

SE VENDE dormitorio completo de matrimonio, comedor con mesa extensible y cónsola con espejo de entrada, precio económico. Verlo en Calle Petronila Casado, núm. 22, 5.º, derecha.

SE VENDE dormitorio seminuevo, moderno, y televisión. Teléfonos 223107 - 203616.

Pérdidas

PERDIDA mulo romo en Villafruela. Razón, Sabiniano Alvaro. Villafruela. Teléfono 9. Se gratificará.

PERDIDA, día 23, pendiente oro con perla japonesa, trayecto Crucero San Julián al Mercado Sur. Se gratificará entrega. Los Colonia, 7, bajo.

Televisores

RADIO CARACAS. Reparación televisores todas marcas a domicilio. Instalación y reparación antenas colectivas e individuales Calzadas, 18. Teléf 221529

TUDANCA. Televisión, porteros automáticos, antenas colectivas. Reparaciones de televisores, garantizadas. Avellanos, 4. Telf 205652.

Traspasos

PARA traspasar su local o negocio, consúlteme, tengo muchos clientes interesados. Agencia Inmobiliaria Ritort. Héroes División Azul. 3, 4.º

TRASPASOS de bares. Prigo tiene seis bares. Son traspasos ventajosos.

¡¡ APORTO !! 1.000.000 Colaboración personal. Negocio en marcha. Prigo Moneda 13

SANTOS. PERFUMERIA, droguería, esquina calle Clunia.

¡COMERCIO! Magnífico paseo Espolón; bares, calle San Francisco, San Juan,, Martínez del Campo, Santa Clara, Cabestreros; Mesón, plaza Alonso Martínez del Campo, Avellanos, otras zonas. Prigo. Moneda, 13.

TRASPASA pescadería calle comercial, muy barata y renta bajísima Muchas ventas. Ritort. División Azul, 3, 4.º

TRASPASO negocio electrodomésticos y muebles lujo, sitio céntrico, mucho escaparate, una verdadera ganga. Urge traspasar. Aproveche. Ritort. División Azul. 3, 4.º

TRASPASO bodega con venta de alimentación, en importantes galerías comerciales de Gamonal. Muchas ventas. Imposible atender. 700.000 pesetas. Renta 1.000 pesetas mensuales. Facilidades Ritort. División Azul, 3. 4.º

OCASION. Traspaso local 70 metros, totalmente reformado, para cualquier negocio Calle Clunia Renta baja. Precio traspaso, véalo y dígame su oferta. Ritort.

TRASPASO Bar-Cafetería, con vivienda, importante barrio, mucha clientela amplias facilidades Ritort.

SANTOS. LOCAL de 50 m.² a dos calles en Laín Calvo, hoy en explotación, cedo en traspaso.

TRASPASO Bar-Cafetería, Fernán González. Ideal güisquería. 750.000 y 2.500 renta mensual. Ritort. División Azul, 3, 4.º piso.

TRASPASO dos locales de 20 y 30 metros, zona Plaza Mayor, con negocio rentable en marcha, ideal para cualquier otro negocio; rentas bajísimas. Traspasamos más.— Ritort. División Azul, 3, 4.º

TRASPASO carnicería, mucha clientela, por no poderlo atender. Llamar al teléfono 226957.

TRASPASO local céntrico, 60 m.², apto para cualquier negocio. Ocasión. Informes. 222975.

SANTOS. AGENCIA Inmobiliaria. Calle Julio Sáez de la Hoya, núm. 8. 6.,ª 3.

SANTOS. PESCADERIA en primera línea de comercio, dentro del mercado más amplio de Gamonal. Renta muy baja y precio al mismo nivel.

SANTOS. BOUTIQUE de regalo, 60 m.², muy céntrica, posible cambio de actividad.

SANTOS. HOSTAL 15 habitaciones, con amplio comedor, cedo a familia con ganas de labrarse un gran porvenir.

SANTOS. MESON muy bonito, para trabajo familiar. No discutiremos precio.

SANTOS. Traspaso local 60 m.², exterior. Precio muy barato, menos de 500.000 pesetas.

Varios

ALFALFAS finas de la zona de Bardenas Dirigirse a Cooperativa de Colonización «San Mateo», carretera de Sábada a Valareña. s/n Pinsoro (Zaragoza) Telf. 976-540104. automático y pedir el número 23 de El Bayo, que es el número de esta Cooperativa de «San Mateo»

CINE PROMO Películas de sexo en super 8. Solicite catálogo al apartado 9.379 de Barcelona Sólo para adultos

PINTOR empapelador, con experiencia, y seriedad Razón esta Administración (SEAFPPO 3.665)

REPARO puertas-ventanas aluminio y hierro, a domicilio Tel 200321

SE OFRECE pintor empapelador especialidad en temple picado y pasta rayada. Teléfono 226131

PISOS acuchillados barnizados «Limpiezas Pulidor» Laín Calvo, 7. Teléfono 203699

IMPRESOS comerciales, cartas timbradas, tarjetas de visita, invitaciones prospectos de propaganda, etc. TALLERES GRAFICOS «Diario de Burgos» calle San Pedro Cardeña, 34. Teléfono 207358 y «Papelería Tagra» calle Vitoria, 13. Teléfono 202852.

Nuestros teléfonos

Administración 207148-49

Redacción - - 201280

SE MANTIENE LA AMENAZA DE PARO EN LOS AEROPUERTOS

Hoy se tomará una decisión en asamblea

Madrid (Logos). — "Si hay huelga, lo lamentaremos, pero vamos a seguir trabajando intensamente en resolver los problemas planteados, ha manifestado el ministro de Trasportes, don José Lladó, en torno a la huelga de funcionarios de Aviación civil que está prevista para el próximo lunes y que paralizaría todos los aeropuertos españoles durante veinticuatro horas.

Tras lamentar que los trabajadores hayan dado sólo tres días de plazo al Ministerio para resolver sus peticiones, el señor Lladó subrayó que es absolutamente imposible resolver un tema tan complejo en este plazo de tiempo, con la ley en la mano. El ministro recalcó que los trabajadores sabían, al plantear la huelga con tres días de anticipación que eran necesarias al menos dos semanas para resolver los problemas planteados.

En la citada declaración el ministro expresó su esperanza de que todavía pueda evitarse la huelga, si las conversaciones fructifican. El señor Lladó subrayó que todos los trámites para la solución del problema podrían estar resueltos en tres semanas, dentro de este mismo mes.

Esta huelga, que afecta a 71.000 trabajadores de los servicios de Aviación civil fue anunciada a principios de la semana actual sin que las negociaciones de los representantes de los trabajadores con el señor Lladó, la Subsecretaría de su Ministerio y la Subsecretaría de Aviación civil hayan logrado paralizarla hasta el momento. El fracaso de las negociaciones ha sido debido, según la comisión negociadora de los trabajadores. a las dificultades de procedimiento alegadas por el ministro para acceder a su petición más importante: pago de dos complementos salariales congelados desde la última regulación del salario mínimo interprofesional. Estos complementos de función de cargo y de incentivo supondrían a la Administración el desembolso de unos 180 millones de pesetas.

Mañana. domingo, se decidirá en asamblea si se va o no a la huelga.

CONFLICTO DE VIGILANTES JURADOS

Madrid (Logos). — La Patronal no ha asistido a la reunión convocada para hoy a las doce en el local sindical de la AISS informa Comisiones Obreras que dice actuar como mediador en el conflicto de los vigilantes jurados. El presidente de la Patronal ha manifestado que han recibido con retraso el telegrama de convocatoria por lo que se ha convenido una nueva reunión para el lunes a las doce en el mismo lugar, con objeto de empezar unas negociaciones sobre el tema de la huelga.

La huelga sigue el comunicado de CC OO se mantiene con carácter estacionario y los trabajadores de Guadalajara tras una concentración. han expresado su solidaridad con la huelga que se mantiene en Madrid Sevilla Barcelona y otras provincias. También los trabajadores de los Bancos Central. Vizcaya y la Banca March se han solidarizado con los vigilantes mediante pequeños paros, asambleas concentraciones, minutos de silencio, etc.

BASUREROS EN OVIEDO BASURAS EN OVIEDO

Oviedo (Logos). — Continúa la huelga del Servicio de limpiezas al no haber llegado a ningún acuerdo el personal y la Corporación municipal.

Los servicios de recogida en las calles céntricas de la ciudad son efectuados por soldados como desde el primer momento. Otras calles más periféricas se encuentran llenas de papeles y resíduos.

PARO DE MEDICOS RESIDENTES EN OVIEDO

Oviedo (Logos). — En la residencia Sanitaria de la Seguridad Social «Nuestra Señora de Covadonga» se ha iniciado un paro de los médicos residentes por problemas surgidos en torno al abono de las guardias de urgencia.

SIN ACUERDO EN EL SECTOR DE HOSTELERIA GUIPUZCOANO

San Sebastián (Logos). — Sigue sin haber acuerdo en materia económica, entre trabajadores y empresarios del sector de hostelería de Guipúzcoa de cara a la revisión del convenio actualmente en vigor.

Los componentes de la mesa negociadora se han reunido esta mañana con los representantes de los empresarios. Estos últimos tampoco han aceptado en esta ocasión la petición de los trabajadores —8.000 pesetas de subida lineal— y mantuvieron su oferta anterior: subida algo superior al 15 por ciento como previsible porcentaje de subida del coste de la vida, más el 3,3 por ciento con carácter retroactivo desde dicho mes.

PROBLEMAS EN ALMARAZ

Cáceres (Logos). — El gobernador civil de la provincia, señor García Tafalla, ha recibido en su despacho a una representación de la empresa de la Central Nuclear Almaraz y a una amplia representación de vecinos de la localidad en la que ésta está enclavada, así como otros representantes de los pueblos próximos de San Cedilla, Romangordo y Serrejonen, para ver de llegar a un acuerdo entre ambas partes, ya que este vecindario impide la entrada de los trabajadores a la central, reclamando puestos de trabajo para sus convecinos.

La reunión duró cinco horas y en ellas ambas partes mantuvieron sus posiciones por lo que fue laborioso llegar a un acuerdo de principio, al menos para un entendimiento y para que el vecindario depusiera de su actitud.

La empresa de la central, que con la actitud de este vecindario y por la imposibilidad de que sus trabajadores continuaran sus labores ha perdido en dos días alrededor de 18 millones de pesetas, según sus propias manifestaciones, dijo que había ofrecido, ya todos los puestos de trabajo que tenía y que no podía inventarse otros nuevos.

La empresa manifestó también que ya la localidad de Almaraz y para que lo administre su Ayuntamiento recibirá anualmente, una vez que la central funcione, 80 millones de pesetas por tener ubicadas en su término las instalaciones. Le sugirió que fuese ese dinero el que se destinará a la creación de puestos de trabajo para el vecindario.

Se instituyen premios para "libros de interés infantil y juvenil"

Madrid (Cifra). — El Ministerio de Cultura ha instituído, por una orden que aparece en el "Boletín Oficial del Estado" de hoy, las calificaciones de "libro de interés infantil" y "libro de interés juvenil", con el fin de estimular la producción literaria y editorial en estas manifestaciones culturales.

Los libros que obtengan estos galardones, que podrán ser más de seis de cada una de las modalidades, serán adquiridos, en un número máximo de 500 ejemplares y un importe que no excederá de 80.000 pesetas, por la Dirección general del Libro y Bibliotecas y gozarán de especial atención en los medios de difusión dependientes del Ministerio de Cultura.

Podrán optar a estas calificaciones las obras originales o adaptadas que contengan especiales valores literarios y formativos, y hayan sido editados o difundidos en España en lengua castellana o en cualquier otra forma de expresión lingüística reconocida en el ámbito nacional.

La resolución de concesión de la calificación de "libro de interés juvenil" o de "libro de interés infantil" se realizará en el mes de Noviembre de cada año, por un jurado presidido por el director general del Libro y Bibliotecas, y podrán solicitarlas los autores o editores.

No te receles tú; deja que lo haga el médico, que sabe lo que necesitas para curarte.

¿Vestir cómo?

Deportivo, clásico, simple, sofisticado, jovencísimo, no tan joven, paseo, trabajo, viaje ...

Chaquetón, de piel natural, forro en Borreguillo

8.400 pts.

Bien...en DOMINGO

Profesionales del VESTIR

Chaquetón de punto en beige, forrado en Borreguillo

4.995 pts.

Falda modelo pantalón, fruncida.

3.555 pts.

Traje Sastre, en lana, tipo Harris, en tonos tostados.

8.255 pts.

DOMINGO

M.E.C.D. 2017

DEPORTES

HOY, REAL MADRID - BURGOS

El equipo burgalés debe afrontar este partido con sensibles bajas, a causa de lesiones

En el cuadro madridista reaparece el danés Jensen

«Es muy difícil, pero en fútbol nada resulta imposible» (Müller)

Ante su visita al Madrid en el Barnabéu (equipo y campo que siempre impresionan) al Burgos se le han complicado bastante las cosas, en forma de lesiones. Especialmente las bajas producidas se van a dejar sentir en el centro del campo, al no poder contar con Rubiñán ni con Garrido. Este ha acusado una mejoría y ayer por la mañana fue sometido a una prueba intensa para ver si podía contarse con él; pero los resultados fueron negativos. Está descartado y ahora solamente habrá que confiar en que pueda hallarse en condiciones para el domingo siguiente, a fin de recibir al Athletic de Bilbao.

Estas serias ausencias han planteado a Müller diversos problemas, que afectan al puesto de lateral derecho y a un mediocampista. Parece que la solución adoptada se orientará a situar a Navajas, de lateral y pasar a Valdés al centro del campo. ¿Cómo responderán estos hombres y todos sus compañeros ante un Real Madrid embalado y crecido en su moral? Hay que tener presente que el Madrid no puede permitirse el menor descuido ni conceder ningún tipo de ventaja por la marcha que lleva ese increíble Barcelona, que con sólo dos goles realizados se encuentra situado de líder, no ha perdido ningún encuentro y cuenta con dos puntos positivos. Toda una marca.

EL MADRID, CON TACTICA ENGAÑOSA

Por esta serie de razones, el Madrid saldrá hoy fuerte en el «Bernabéu» y sin cinceder la menor ventaja. Incluso Molowny ha introducido a última hora una modificación en la anunciada alineación, al dejar a Roberto Martínez en la caseta y sacar a Sol en la defensa, pasando a San José al centro del campo. Con este dispositivo ha anunciado que ante el Burgos jugará un 4-4-2, que no deja de constituir un sistema harto engañoso, pues nadie se va a creer que frente a un Burgos con marcada predisposición defensiva en su composición, el Madrid se va a limitar a situar a dos delanteros tan sólo (Juanito y Santillana), con cuatro centrocampistas (Jensen, Wolff, Del Bosque y San José).

Se adivina en ese montaje táctico, la intensión de utilizar a sus laterales como dos extremos más. Sol es hombre que se despliega mucho al ataque desde su base de defensa y nada digamos de Camacho. Si a esto unimos los desdobles que hace Pirri, se comprende que estos tres pueden convertirse con mucho frecuencia en auténticos delanteros. De ahí que Molowny haya pensado en un centro de campo fuerte que les cubra las espaldas.

Por tanto el problema del Burgos va a estar no solamente en marcar a los hombres clásicos de ataque (Juanito y Santillana, con Jensen), sino en acertar a cerrar el camino de los otros tres. Estos son los condicionamientos que se ofrecen al Burgos, por anticipado y sobre el papel, que habrá que procurar de resolver sobre el terreno de la propia realidad, en la seguridad de que en ello radicará el factor del éxito o del fracaso.

EL BURGOS, A MADRID

Poco más procede decir de este partido. Ocultar sus dificultades sería absurdo. Un Madrid en forma y con necesidad de no permitirse el más leve descuido, es rival temible para cualquier equipo de todo el panorama mundial. Por consiguiente, no va a dejar de serlo para el Burgos. La ventaja de éste es de que en el Bernabéu no tiene nada que perder y sí mucho que ganar. Esa es su baza y sólo hay que esperar que acierte a jugarla. Como ha dicho Müller, el Real Madrid merece todo respeto, por lo que es y supone; pero el partido tiene que jugarse y en fútbol no debe utilizarse la palabra imposible.

Estamos absolutamente de acuerdo con esa visión y enfoque del encuentro.

El equipo emprendió ayer viaje a las 4 de la tarde. Integran la expedición Navarro II, Gorospe, Navajas, Valdés, Aguilera, Nozal, Ruiz Igartua, Salas, Kresic, Navarro I, Chazarreta, Cos, Teca, Pachín y Viteri.

La muy probable alineación es la que hemos reflejado en el recuadro adjunto y el partido podrán seguirlo en directo los aficionados que se queden en Burgos —habrá muchos que comparezcan en el Bernabéu— a través de las retransmisiones radiofónicas de Radio Popular y Radio Juventud.

¡Suerte —en este caso sí que se precisa— y a esperar!

ARQUERO

BURGOS

Navarro II

Navajas — Ruiz Igartua — Aguilera — Salas

Chazarreta — Kresic — Valdés

Teca — Pachín — Cos

Jensen — Santillana — Juanito

Del Bosque — Wolff — San José

Camacho — Pirri — Benito — Sol

García Remón

REAL MADRID

Campo: Santiago Bernabéu.
Hora: 4,30 tarde.
Arbitro: Sr. Olavarría (cántabro).

VICTORIA DEL HUELVA SOBRE EL CELTA (3-2)

Huelva (Alfil). — Por tres goles a dos ha derrotado esta noche el Recreativo de Huelva al Celta de Vigo, en partido correspondiente a la Segunda División «A».

Al descanso se llegó con ventaja local de un gol a cero.

Recreativo de Huelva: Alonso; Sivianes, Navarro, Jerolami, Martí; Espárrago, Ocaña (Lapi), Alcorta (Lora); Rincón, Joaquín y Martín.

Celta de Vigo: Fenoy; Carlos, Manolo, Gómez, Santomé II; Villar, Castro, Félix; Sanromán (Mori), Nani (Doblas) y Vavá.

Arbitró el colegiado extremeño señor Congregado Rodríguez, que amonestó a Sivianes y Martí, del equipo local y a Fenoy y Félix de los visitantes.

GOLES

1-0. Minuto 4. Alcorta aprovecha un balón muerto en el área visitante y bate a Fenoy.

1-1. Minuto 46. Castro transforma un penalty al haber sido derribado Doblas por el meta onubense dentro del área.

2-1. Minuto 53. Joaquín, tras una gran jugada, bate por alto a Fenoy.

2-2. Minuto 60. Doblas empalma un fuerte tiro dentro del área recreativa y bate a Alonso.

3-2. Minuto 85. Espectacular gol de Jerolami al rematar de cabeza una falta lanzada por Sivianes.

El encuenro ha resultado altamente emocionante en el que tal vez uno de sus principales alicientes haya sido el movimiento del marcador. Los dos equipos se entregaron de poder a poder y ciertamente el Celta, que jugó un buen encuentro, pudo haber sacado alguno de los puntos en litigio de no encontrarse esta noche con un Recreativo en plenitud de forma y en magnífico momento de juego. Dos veces niveló el marcador el equipo visitante y otras tantas, a los pocos minutos, desniveló la igualada el equipo de casa con goles de espléndida factura. El público lo ha pasado bien y el resultado puede considerarse justo.

Han destacado por el Recreativo Martí, Joaquín y Alcorta, mientras que en el Celta lo hicieron Manolo, Villar y el segundo tiempo de Doblas.

ENSIDESA, 3; PEGASO, 1

Avilés (Alfil). — El Ensidesa ha vencido por tres goles a uno al Pegaso en partido correspondiente a la Segunda División «B» (grupo primero), disputado esta tarde en el campo de Santa Bárbara. Al descanso se llegó ya con ventaja asturiana por tres goles a cero.

LANGREO, 3; HUESCA 0.

Sama de Langreo (Alfil). — El Langreo venció al Huesca por tres goles a cero en partido adelantado disputado esta noche en «Ganzábal», correspondiente a la Liga de Segunda División «B».

Se estrenaron vallas y el capitán langreano entregó una placa al Huesca en recuerdo de esta su primera visita a Langreo.

ALGECIRAS, 5; SEVILLA AT., 2.

Algeciras (Cádiz) (Alfil). — Por cinco goles a dos ha vencido el Algeciras al Sevilla At., en partido jugado en «El Mirador» con bastante asistencia de público y correspondiente a la Segunda División «B».

Terminó la primera parte con el resultado de 2-0 a favor de los locales.

Despedida de Pelé

El Cosmos venció al Santos por 2-1 y «O rei» marcó uno de los goles

East Rutheford (Nueva Jersey, Estados Unidos) (Alfil). — El Cosmos de Nueva York derrotó al Santos brasileño por dos goles a uno en partido de fútbol disputado hoy, que servía para despedir al jugador Pelé, que logró marcar para el equipo norteamericano, en el segundo tiempo.

En el primer tiempo Edson Arantes do Nascimento, «Pelé» jugó con la camiseta del Santos y no logró hacer ningún tanto.

Al descanso se llegó con empate a uno en el marcador.

Tras hacer cantar a coro a más de 75.000 espectadores su mensaje de «Amor, amor, amor» Pelé se despidió del fútbol profesional anotando por el Cosmos en el primer tiempo el gol del empate con el Santos del Brasil, pero no pudo hacer lo mismo por sus antiguos compañeros en el segundo tiempo.

El Cosmos ganó 2-1 «despedida de Pelé» con goles del rey en el minuto 42, que empató el marcador por Reynaldo para el Santos en el minuto 14, y el decisivo para la victoria del equipo local fue anotado por Ramón Mifflin en el segundo tiempo.

Pelé fue cargado de medallas de oro, placas y diplomas como homenaje a su gran actuación futbolística que terminaba hoy como profesional, incluyendo medalla de oro de la Confederación Brasileña de Deportes que le impuso el vicepresidente de ésta José Emilio Moraes, en presencia del canciller brasileño Azevedo de Silveira y de otros altos representativos brasileños.

Entre las personalidades que acudieron a despedir a Pelé estaba Muhammad Alí, el campeón mundial de peso pesado que es considerado como otro gran atleta de nuestra época.

Asistieron también a la histórica despedida, y a rendir tributo a Pelé, Jeff Carter, hijo del presidente Jimmy Carter y en representación de él, y los gobernadores de los Estados de Nueva York y Nueva Jersey.

Pelé subrayó en su discurso su amor por la infancia de todo el mundo, en especial por los niños pobres, y su cooperación con la organización de Naciones Unidas para la infancia, UNICEF a la que donó buena parte de los ingresos por la «despedida» y ofreció su colaboración futura, en especial para 1979, «año internacional del niño».

PELE EN LA RETIRADA: «NO VOLVERE A JUGAR»

1.362 partidos y 1.280 goles

Madrid (Colpisa). — Pelé regresará a Brasil la semana que viene para hacerse cargo de sus múltiples negocios. Poco antes de comenzar hoy en Nueva York su último partido (Cosmos-Santos) afirmaba. «Tengo 36 años y es ya hora de cambiar de vida. No, no volveré a jugar por todo el oro del mundo que me ofrezcan, ni siquiera dirigiré o entrenaré a un equipo. He terminado para siempre con el fútbol. Bueno, si alguna vez veo jugar a algún muchacho en el que vea posibilidades se lo recomendaré a algún equipo». Preguntado ahora sobre si habrá un nuevo Pelé en el fútbol mundial el brasileño ha respondido, «sólo hubo un Beethoven, un Miguel Angel y sólo hay un Mohamed Alí, pero eso no significa que no vaya a haber grandes jugadores de fútbol».

¿Cuál ha sido la mayor satisfacción de su carrera?, le han preguntado los periodistas. «Quizá, —ha respondido—, lo más importante ha sido lo que he hecho por el Brasil. Ha habido períodos de problemas políticos serios en mi país y el fútbol mantuvo a la gente contenta y feliz».

Al término de su carrera futbolística, Pelé habrá jugado, en veinte años, 1.362 partidos y marcado 1.280 goles.

TROFEO GENERAL YAGÜE

El miércoles reunión de delegados

Los organizadores del torneo General Yagüe, convocan para el próximo miércoles, a las ocho y media de la tarde y en el lugar de costumbre, a los delegados de todos los equipos que van a participar en esta sexta edición. Serán tratados asuntos de interés general.

CAFETERIA OJEDA

NECESITA

APRENDICES DE MOSTRADOR

(SEAF/PPO 3.448)

SUBASTA

El próximo día 16 de Octubre, a las 13 horas, en la Sala de Juntas de Castañares, se procederá a la pública subasta de unas fincas situadas en el término de San Medel. Para informes: Luisa Ortega, en Castañares.

SE SUBASTA CASA

EN PUENTEDURA

PLANTA Y PISO. AGUA Y LUZ

EL DIA 8 DE OCTUBRE A LAS 5 DE LA TARDE

INFORMES: TELEFONO 208652

Hoy, en Vigo

CELTA - AGUILA

Tras el esperanzador 3-1 conseguido por la Sociedad Deportiva El Aguila el pasado domingo frente a la Ponferradina, los jugadores burgaleses han seguido entrenando con regularidad a lo largo de toda la semana, con miras al encuentro que hoy domingo, en el campo de Noya, de Vigo, habrán de disputar frente al Celta, equipo que, al parecer, no atraviesa un buen momento, puesto que en los dos partidos disputados solamente ha conseguido empatar en uno de ellos, habiendo marcado un gol y encajado cuatro, por lo que se encuentra con un negativo. Pese a ello no han de viajar confiados los burgaleses, puesto que el Celta es uno de los equipos que, a priori, deben encontrarse al final de la Liga entre los primeros, por lo que puede esperarse en cualquier momento que resurja. De todas las formas los del Aguila tienen equipo para dar la sorpresa en cualquier campo. Veremos a ver si logran algo positivo en este desplazamiento.

Para este encuentro el entrenador local solamente ha desplazado a 16 jugadores, entre los que se encuentran los dos últimos fichajes, Montero y Torcida, procedentes del Salas. A la hora de iniciarse el viaje ayer Tomás Fermoso tenía muchas dudas de cara a la alineación que posiblemente no resuelva hasta encontrarse en el mismo campo de juego, ya que dependerá de su estado y de cómo se encuentren los jugadores tras tan largo viaje, de que se decida por unos u otros.

M.E.C.D. 2017

DEPORTES

TENIS

Prohibida la raqueta de doble cordaje, en competiciones oficiales

Barcelona (Alfil).— La llamada «raqueta mágica» o raqueta de doble cordaje, ha sido prohibida por la Federación Internacional de Tenis, en la reunión de su comité director, celebrada hoy en Barcelona.

A partir del próximo lunes, la «raqueta milagro» no podrá ser ya usada en torneos oficiales y grandes competiciones.

Hasta que una decisión final sea tomada en el futuro, sólo raquetas de un solo cordaje serán permitidas, debiendo ser las cuerdas del mismo tipo y simétricas. Ninguna protuberancia, nudo, etc., será permitido para cambiar el aspecto de la raqueta. En caso de dudas, la decisión del árbitro del torneo será el final.

Muchos de los argumentos contra el uso de la raqueta de doble cordaje han sido efectuados por el Instituto de Técnica e Investigación de la Universidad de Brunsbick (Alemania) que fue requerida por la Federación alemana para estudiar si esta raqueta tenía un especial efecto en el desarrollo del juego. Se ha argumentado, por ejemplo, que al golpear la pelota con una raqueta de doble cordaje se golpea más de una vez la pelota, lo que está prohibido en la reglamentación de la Federación internacional.

El comité de dirección de la Federación Internacional, no intenta paralizar el desarrollo tecnológico del juego; pero tiene que estar completamente seguro que las innovaciones deben beneficiar el juego. Este es el motivo por el que la nueva raqueta ha sido prohibida temporalmente, hasta que sus efectos o resultados hayan sido perfecta y totalmente estudiados.

Durante este espacio de tiempo hasta la asamblea, las Federaciones Nacionales que lo pidan tendrán autorización para experimentar este tipo de raquetas a nivel de clubs. El comité técnico nombrado tendrá oportunidad de estudiar cualquier nueva innovación en la construcción de raquetas, antes de determinar sobre la necesidad de una nueva raqueta».

SE PRECISA

ESCALADOR DE CONFECCION

Dirigirse a:

CREACIONES NICOLAS, S. A.

Polígono de Argales
Parcela 50
Teléfono 233405-6-7
VALLADOLID
(SEAF/PPO. Of. Empleo
Ref. 3.929/77)

Se busca sede en Madrid para el Comité de la Copa mundial de la FIFA 1982

Madrid (Colpisa). — Los diarios madrileños insertan anuncios en los que se señala que "se admiten ofertas de solares que permitan una edificación de 5.000 a 6.000 metros cuadrados, aparcamiento aparte, para construcción de edificio destinado a oficinas de la sede del Comité organizador de la Copa mundial de la FIFA 1982. Se aceptarán igualmente ofertas de edificios ya construidos y que reunan las características idóneas para este fin".

ADIOS DE POULIDOR

Hoy, última carrera

Madrid (Colpisa).— Poulidor, el veterano corredor francés, participará en la última prueba ciclista de su vida: el Gran Premio de las Naciones, que se celebrará en Cannes, premio que ya conquistara hace catorce años.

A sus 41 años, Poulidor dirá su adiós definitivo al ciclismo, después de veinte años de corredor, en los que demostró poseer las mejores cualidades que deben adornar a un ciclista profesional. El «Abuelo del Tour» se va, pero detrás queda el ejemplo de un hombre pundonoroso y honrado para los jóvenes que deseen hacer del ciclismo su profesión. Y Poulidor se va con una espina clavada, la de no haber conseguido ganar el Tour de Francia, su máxima aspiración. El segundo puesto en la ronda francesa lo obtuvo muchas veces, hasta el punto de ser considerado por «el eterno segundo».

Hoy domingo, se las verá con los jóvenes valores del ciclismo mundial. En el Gran Premio de las Naciones estarán Martens, Thevenet, Laurent, Hinault, junto con los veteranos de siempre, entre ellos, Poulidor. La prueba se disputará sobre un circuito muy accidentado de 45 kilómetros, al que se dará dos vueltas, propio para hombres completos más que para velocistas.

Y allí estará Poulidor: «El esfuerzo es violento y penoso, pero quiero demostrar que un corredor sano puede todavía, a los 41 años, lograr una buena clasificación». «El eterno segundo», cuando está a punto de retirarse, sigue con la ilusión de siempre.

En el Gran Premio de las Naciones, contra reloj será Paulidor el último corredor que tome la salida, a las tres y dos minutos de la tarde. El vencedor de la pasada edición, el belga Maertens, le ha cedido el puesto. Es un homenaje más.

GOLF

Piñero, en tercera posición del "Open" de Inglaterra

Worksop, Inglaterra (Alfil).— El jugador de golf español, Manuel Piñero, se clasificó en tercera posición del torneo «Dunlop» inglés, considerado como el «Open» de aquel país, que fue ganado por Guy Hunt, tras un desempate con Brian Barnes.

El otro español participante, Manuel Ballesteros, se clasificó en la decimotercera plaza a siete golpes de los primeros.

La clasificación fue así:

1.—Guy Hunt (Inglaterra) y Brian Barnes (Inglaterra), 291 golpes.

3.—Manuel Piñero (España), 292.

4.—Peter Butler (Inglaterra), 294.

5.—Bob Harles (Nueva Zelanda), Graham Marsh (Australia), Bernard Gallacher (Inglaterra), Huber Green (U.S.A.), Christy O'Connor (Irlanda), 295 golpes.

10.—Michael King (Inglaterra), David Huish (Inglaterra), Nel Coles (Inglaterra) y Eamon Darcy (Inglaterra), 297 golpes.

13.—Manuel Ballesteros (España), 298.

El martes se inicia en Madrid la Copa Intercontinental de Baloncesto

Se disputará por el sistema de Liga, a una sola vuelta

Madrid (Colpisa). — El próximo martes, día 4, dará comienzo en el Pabellón de Deportes del Real Madrid, la undécima edición de la Copa Intercontinental de Clubs de baloncesto.

En este torneo, que convertirá a Madrid en la capital del baloncesto mundial durante unos días, tomarán parte los siguientes equipos: Real Madrid, actual campeón de la Copa Intercontinental; Maccabi del Tel Aviv, campeón de Europa en la última edición; Mobiligirgi de Varese, subcampeón de Europa; Tijuana de Méjico, campeón centroamericano; A. A. Francana, campeón sudamericano y de Brasil y el equipo estadounidense Providense College de Rhode Island.

Por la categoría de los equipos participantes se espera con verdadera expectación el comienzo de este torneo. Hay que tener cuenta que en él intervienes la élite de los clubs del Mundo. Se echa de menos algún equipo soviético o yugoslavo, pero estas naciones, poderosas a nivel de selección nacional, no brillan a la misma altura en los que a clubs se refiere.

La Copa Intercontinental se disputa por el sistema de Liga a una sola vuelta, de tal forma que todos los equipos se enfrenten entre sí. Como el torneo concluye el día 8, quiere decir que habrá cinco días de baloncesto, en los que se disputarán quince partidos, a razón de tres por jornada.

El Real Madrid parte dispuesto, a revalidar el título, que consiguiera el año pasado en Buenos Aires. Pero esta empresa, le resultará muy difícil. Los otros equipos serán grandes rivales. Sobre todo, los italianos del Mobilgirgi, en plena forma y con grandes jugadores.

La Copa Intercontinental se comenzó a disputar en 1966 precisamente en Madrid, en esa ocasión se proclamó campeón el Ignis de Varese, actual Mobilbirgi. Este equipo italiano se alzaría de nuevo con el título en 1970 y 1973, con tres títulos en su haber está, también el equipo norteamericano Good Year, las tres conseguidas de forma consecutiva en 1967, 1968 y 1969. En 1972, participaron selecciones nacionales, proclamándose campeona la de Estados Unidos, con un título se encuentran la Universidad de Maryland, Forst Cantu y Real Madrid.

TIRO OLIMPICO

Pruebas en el campo de Villatoro

Hoy domingo, se celebrará, a las diez y media, en el campo militar de Villatoro, la tradicional tirada con fusil de guerra calibre 7,62 para los seniors y carabina calibre 22 olímpico para las damas.

Esta Federación invita a todos los componentes de la Excma. Diputación y Federación con sus respectivas damas para que participen en esta agradable tirada que se espera esté muy concurrida, debido al buen tiempo reinante.

Al final de la competición se servirá un vino español y se procederá a la entrega de regalos.

BURGOS PROMESAS

ESTADIO MUNICIPAL «EL PLANTIO»

GUERNICA CLUB - BURGOS PROMESAS

DOMINGO, 2 DE OCTUBRE. 16,45 HORAS

Venta de localidades en las taquillas oficiales. sitas en Travesía del Mercado (Hondillo) por la mañana de 11 a 14 horas y a partir de las 4,00 en el campo.

PRECIOS:

Tribuna, 200 Ptas. — Tribuna Socios, 100 Ptas.

Lateral, 100 Ptas. — Lateral Socios, 50 Ptas.

Infantiles, 25 Ptas.

ALBAÑILES

NECESITA

DRAGADOS Y CONSTRUCCIONES, S. A.

PARA SUS OBRAS PUENTE RIO ARLANZON

Interesados presentarse en nuestras Oficinas.
PASEO FUENTECILLAS, S/N.

(SEAF/PPO 3.858)

todo en coups

Después de la ceremonia religiosa...
todo en Coups.
El aperitivo en Cafetería **Coups**.

Luego, sin prisas ni paseos,
su comida en Restaurante **Coups**.
Un ambiente confortable, cómodo y acogedor

Para terminar ese día feliz
divertiéndose en
Discoteca Coups.

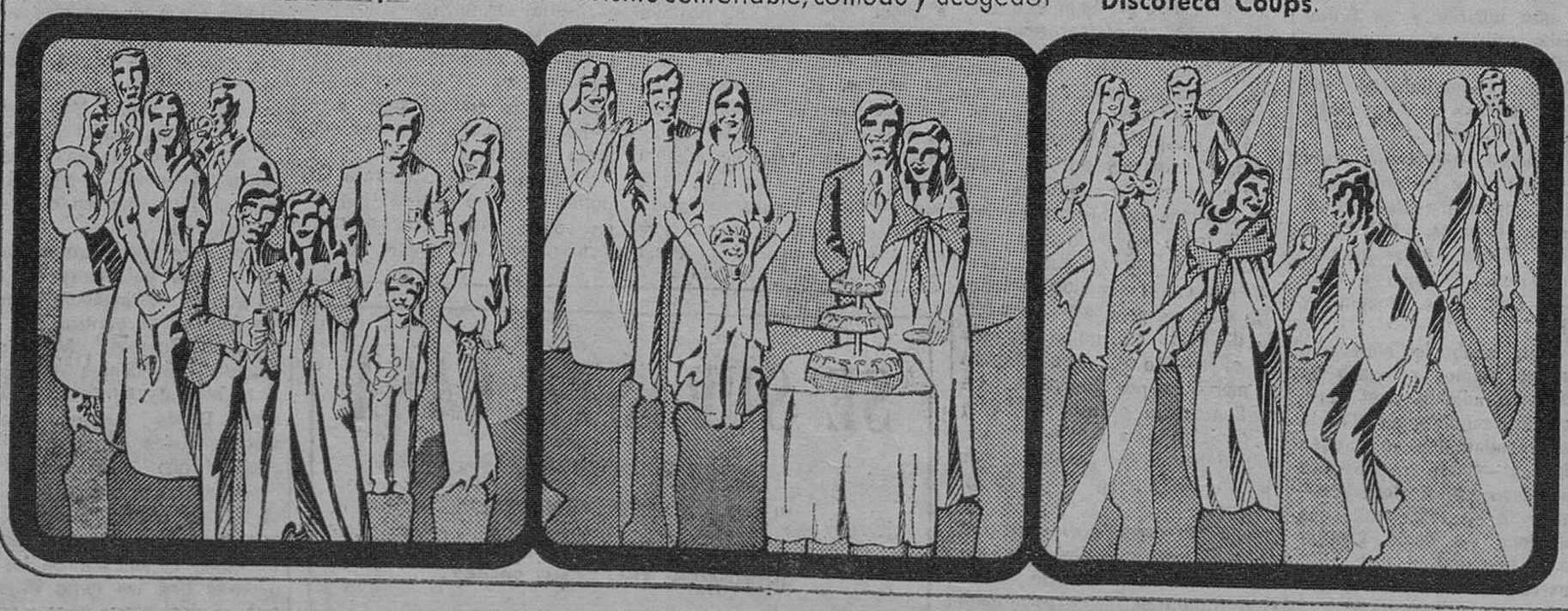

Precios normalizados.
Variedad de Menús.
Presupuesto a su gusto.

Todo en Coups
...y todo en un mismo precio.

RESTAURANT coups

Avda. Reyes Católicos
EDIFICIO AMERICA

M.E.C.D. 2017

DEPORTES

NOTA OFICIAL DE LA EEDERACION BURGALESA DE BALONCESTO

Elecciones para presidente del Colegio de Arbitros de Baloncesto

Habiéndose recibido normas en esta Federación provincial para la elección de presidente del Colegio de Arbitros de esta Federación, se hacen públicas para quien pueda estar interesado en presentar su candidatura a dicho cargo, y reúna las siguientes condiciones.

Ser ciudadano español, mayor de edad, disfrutar del gozo de derechos civiles de acuerdo con las Leyes sin limitación alguna; no sufrir sanción deportiva que lo inhabilite; ser o haber deportista, al ser posible vinculado al estamento arbitral.

El plazo de presentación de candidatura está comprendido entre el 1 y 31 del mes de Octubre del presente año.

Cuantas personas estén interesadas en presentar su candidatura, pueden pasarse por esta Federación provincial, calle San Juan núm. 22, segundo (Casa del Deporte), los lunes, miércoles y viernes, de 19 a 20,30 horas, para ampliación de datos y cuanta información estimen oportuna.

Por la presente se pone en conocimiento de aquellas personas a las que pudiera interesar, que por parte del Colegio provincial de Arbitros, de la F. Burgalesa de Baloncesto, va a tener lugar un cursillo de árbitros y auxiliares, el cual tendrá lugar el próximo mes de Octubre, en fecha aún sin determinar. La inscripción para el mencionado cursillo, comprenderá los días del 3 al 15 de Octubre, pudiendo formalizar la misma en el Comité provincial de Arbitros, C. San Juan 22 segundo (Casa del Deporte) los días hábiles de 19 a 20,30 h.

Voleibol

Nuevo límite de edad para los juniors

Helsinki (Alfil). — La edad límite de los jugadores participantes en los Campeonatos de Europa juniors será de 19 años, decidió anoche el Congreso de la Federación Europea de este deporte, reunido en esta capital.

La edad límite, hasta ahora, era de 20 años.

En cuanto al próximo Campeonato de Europa de 1979, fue confirmada la candidatura de Francia para los seniors (masculinos y femeninos), mientras que Portugal, organizará los campeonatos juniors masculinos y España los Campeonatos juniors femeninos.

Para 1981 Bulgaria y Rumania son candidatas a la organización de los Campeonatos seniors, mientras que Alemania del Este ha sido propuesta para que organice los Campeonatos de 1983.

HOY, BURGOS PROMESAS - GUERNICA

Dará comienzo a las cinco menos cuarto

El segundo equipo juega en Tardajos

Hoy tenemos partido de Tercera División en «El Plantío». Serán sus protagonistas el Burgos Promesas y el Guernica, equipo éste que cuenta en sus filas con gente experimentada y que ha logrado puntuar en las dos salidas que lleva realizadas. Seguro que aquí vendrán con las mismas intenciones, quedando por ver si los de casa son capaces de frenarles primero y de superarles después o permiten también que les arrebaten algún punto, que quedaría reflejado en la cuenta de los negativos.

Está claro que el Burgos Promesas cuenta con un conjunto aceptable, que, naturalmente, tiene que ir ganando día a día en experiencia, compenetración y juego. A este respecto, no cabe la menor duda de que su enfrentamiento con el Valencia en el torneo de Copa les ha tenido que proporcionar algunas valiosas enseñanzas que ahora ellos deben poner en práctica, pero siempre dentro de y para el conjunto, evitando incurrir en individualismos funestos.

Y puesto que el equipo burgalesista sigue rindiendo a satisfacción de su entrenador Solana, éste, con muy buen criterio, mantiene la misma alineación, por lo que de salida jugarán: Medina; Merino, Maldonado, Blach, López; Castaños, Tarrés, Compains; Abajo, Dacosta y Baranda.

Con ellos han sido convocados, para posibles cabios, Javi, Sastre, Peña y Hervás.

El partido dará comienzo a las cinco menos cuarto habiendo sido designado para dirigirle el colegiado señor Hernández Velázquez.

Por lo que respecta a la asistencia de aficionados a «El Plantío», ha mejorado considerablemente desde que el Promesas dio el salto a Tercera División. Sin embargo, se hace preciso y obligado que vaya en aumento y que todos animen, para que el rendimiento de nuestros jugadores mejore en consonancia. Los precios son asequibles, debiendo abonar los socios del Burgos C. de F. que vayan a tribuna cien pesetas, cincuenta los de general y 25 los niños.

EL SEGUNDO EQUIPO, A TARDAJOS

Los componentes del «segundo» equipo se desplazan a Tardajos, donde se enfrentarán, a las doce de la mañana, con el titular de dicha localidad. Forman la expedición los siguientes jugadores: Bernabé, Ezquerra, Marcial, Lizalde, Hortigüela, Cerezo, Patús, Tasio, Díaz, Ortega, Tajadura I, Ramos, De Román, Tajadura II y Quique.

VICTOR MANUEL

QUINIELISTAS

Se admiten abonados hasta el 6 de Octubre.

Jugamos de 50.000 a 80.000 pesetas por jornada. Directo al 14. Comienzo: jornada 6.ª (9 de Octubre)

Informes:

PEÑA QUINIELISTICA CASTILLA

General Vigón, 49, 11.º A

Teléfono 220744. BURGOS

ELECTRICIDAD DEL AUTOMOVIL

J. GUILARTE

CASSETTES AUTO-RADIOS

Vitoria, 146. Burgos

Tlfs. 223836 y 223837

RESULTADOS DE LOS CONCURSOS BAÑERAS "DAFNE"

METALIBERICA, S.A. se complace en comunicar el resultado de los sorteos celebrados en Madrid ante notario, el jueves 22 de Septiembre, a las 11 horas:

1 SORTEO DE 10 BAÑERAS

Han resultado premiados con una bañera DAFNE cada uno de los números

01708 - 02613 - 03012 12541 - 13769 - 21549 26427 - 34279 - 38593 38792

2 SORTEO DE 4 VIAJES A LONDRES

Cupón N.º 9142
Cuyse, S.A. - C/ Añastro, 25 Madrid

Cupón N.º 7776
D. José Ramírez Villaescusa Ctra. Alicante, 39 San Javier (Murcia)

Cupón N.º 6253
Girat - C/ San Pablo, 24 Burgos

Cupón N.º 9395
D. José Díaz Peña C/ Valentín Masip, 44 Oviedo

3 SORTEO DE UN FORD "FIESTA"

Ha resultado beneficiado

Cupón N.º 5214
D. Fermín Sánchez Sánchez Material Sanitario C/ Liberación, s/n San Pedro del Pinatar (Murcia)

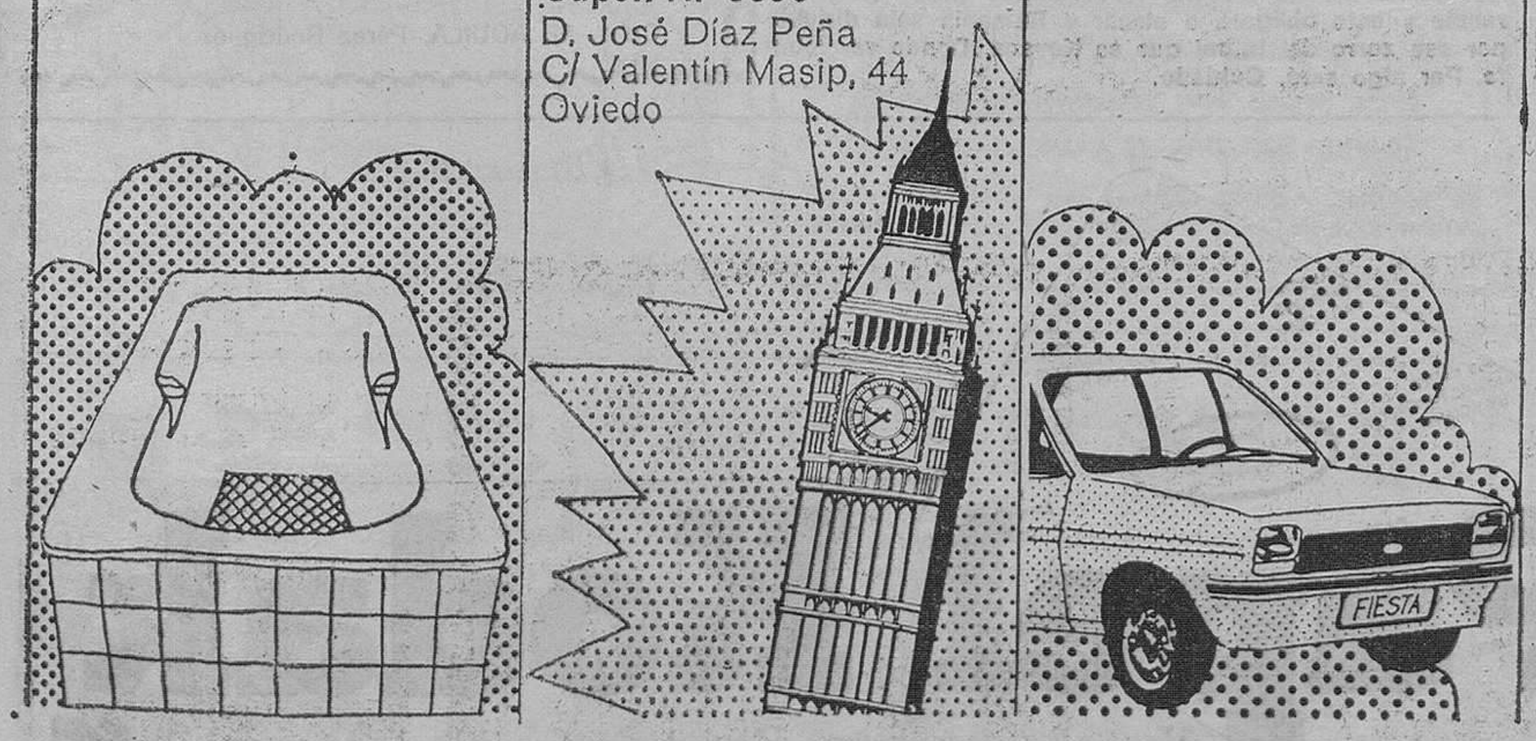

METALIBERICA, S.A.

C/ Velázquez, 150 - Tels. 262 66 30-31, Madrid-2

REGIONAL PREFERENTE

HOY, EN EL "HERNANDEZ BALLESTEROS" DEPORTIVA MILITAR - BENAVENTE

El equipo local espera iniciar una racha positiva en la Liga

A las doce del mediodía, en el «Hernández Ballesteros», la Deportiva Militar se enfrentará al Benavente de Zamora, en partido de Regional Preferente correspondiente a la quinta jornada de la Liga. En vísperas del partido varias son las dudas del entrenador del once burgalés para formar un equipo con garantías de iniciar una racha positiva y olvidar actuaciones pasadas que dejaron bastante que desear. La intención de cuantos componen la plantilla de la Deportiva es agradar a la afición y sumar con holgura dos valiosos puntos que están en juego.

Como ya adelantábamos ayer es seguro el debut del cordobés Olmo para la demarcación de extremo izquierda. Volviendo a las dudas las principales estriban en el centro del campo. Hasta última hora no es probable la alineación de Rueda y Pedro. Ante estos dos inconvenientes, habrá que echar «mano del banquillo». Un banquillo con jugadores jóvenes y con ganas de lograr un puesto en el equipo. Así pues, el equipo con ciertas reservas podría estar integrado por los siguientes jugadores: Gutiérrez; Ibáñez, Lucio, Rodri, Capa; Rueda, Leandro, Pedro; Landáb u ru Gelo y Olmo. Así están las cosas en el cuadro local. Hay moral de victoria pero habrá que jugar los noventa minutos ante un Benavente que ha anunciado su alineación de gala y que últimamente está goleando a sus rivales. En el último partido de Liga venció al Astorga por cuatro goles a dos. Y una vez más, su defensa volvió a ser la peor línea del equipo. Una baza para tener en cuenta por los habilidosos delanteros de la Deportiva pero tendrán que dejar individualismos y lucimientos personales para practicar la labor de equipo que sin duda alguna facilita el camino del gol y por lo tanto del triunfo.

En suma, a las doce, en el «Hernández Ballesteros», Deportiva Benavente de Zamora. Un encuentro especial para los burgaleses. Un partido con cierto interés para ver «in situ» esa mejoría que anuncian desde la última jornada. ¿Llegarán los dos puntos con buen juego y convenciendo?

MEDINENSE-ATLETICO BURGALES

Los del Atlético Burgalés viajan a Medina, para dirimir los dos puntos con la Gimnástica. La salida está prevista para la una y media de la tarde teniendo en cuenta que el partido dará comienzo a las cinco. En cuanto al equipo que actuará desde el comienzo será éste: Calvo; Javi, Martínez II, Tomás, Zamorano, Marquina, López, Turzo, Baratas, De Miguel y Ramón.

En calidad de suplentes les acompañan, Rubio, Esteban, Izarra, González y Satur.

Por supuesto, no se descarta la posibilidad de que retornen con algún punto positivo.

M.E.C.D. 2017

DEPORTES

CRONICA DE PEDRO ESCARTIN

DESPUES DEL AMISTOSO SUIZA - ESPAÑA

◇ Nuestra clasificación para el mundial está más que difícil

Madrid (Crónica deportiva de la Agencia LOGOS en exclusiva para DIARIO DE BURGOS).

En finales de este mes, Rumania devolverá a España su visita de la primavera última, partido de la fase previa de la Copa del Mundo, encuentro que necesitamos ganar a fin de mantener una lejana esperanza de clasificarnos para el Mundial que el próximo año se jugará en Argentina. Parece que el escenario de tan importante encuentro, será Madrid, enorme error que lamentamos, aun siendo madrileño, ya que el público de la capital de España, igual que el de Barcelona no siente entusiasmo por el conjunto representativo y ya vimos cómo en España-Alemania, Copa de Naciones, la recaudación fue ridícula y hubo que regalar miles de localidades en Colegios, cuarteles y centros oficiales, para que el "Estadio Vicente Calderón" ofreciera aspecto decoroso. ¿Por qué insistir en la equivocación?

EL INCOMPLETO ENSAYO DE BERNA

España es uno de los países de Europa que menos encuentros internacionales juega y en cuanto al equipo nacional se refiere. Kubala en su lógico deseo de hacer ensayos, pidió partidos amistosos con Suiza y algún otro más, antes de jugar el 26 de Octubre el partido contra Rumania, pero no fue posible llegar a un acuerdo con ningún otro país a causa de las fechas y tendremos que conformarnos con la visita del "Schalke" alemán para la última prueba de nuestro seleccionador, aunque suizos y alemanes, en estilo de juego, no se parecen en nada al que practican los rumanos, latinos a fin de cuentas y por ello hábiles, rápidos y desconcertantes. Kubala hace lo que puede, mas no lo que habría deseado realizar.

Por lo visto en el encuentro de Berna, el problema del portero sigue en pie. Carecemos del hombre indiscutible y en cuanto a la defensa, en los laterales, el barcelonista Ramos, parece adecuado. Fuera de discusión Camacho y en el centro Pirri y Migueli forman tandem perfecto ya que cada uno tiene aquello de lo que carece el otro. No es convincente la media Churruca, Asensi y Leal. Los tres son de ataque. Y en cuanto a los puntas, Kubala debe meditar mucho antes de resolver. Juanito es bueno, pero individual, cree que el balón es suyo, Rubén Cano, el más apto, atraviesa un bache físico y de juego. En la izquierda, López Ufarte podría ser solución, pero hay que pensarlo bien antes de resolver. Nos jugamos mucho.

Rumania después de su victoria sobre España en Bucarest y especialmente tras su triunfo ante Yugoslavia en Belgrado, tiene situación privilegiada aunque perdiera el 26 de este mes en Madrid. El 13 de Noviembre recibirán a los yugoslavos en Bucarest y si ganan, como es probable, necesitaremos el hecho heroico de vencer a Yugoslavia el 30 de Noviembre en Zagreb. Los rumanos, por ahora mandan en el grupo y los demás países que lo componen estamos a merced de lo que ellos hagan en cuanto a resultados. Por si fuera poco, les dirige Kovacs, quizá en estos momentos el mejor técnino del fútbol europeo, quien ha dicho en recientes declaraciones, está seguro de que su país estará en Buenos Aires.

LOS OTROS GRANDES LATINOS

Nuestros vecinos los portugueses, tienen mala situación en su grupo, están prácticamente eliminados y será el tercer Mundial consecutivo sin intervenir el fútbol de Portugal. En cambio Francia tiene posibilidades de clasificarse en detrimento de Bulgaria con quienes jugará partido dramático en París, 16 de Noviembre, miércoles, el mismo día que otro de los grandes latinos, Italia, peleará en Londres contra Inglaterra, encuentro de gran categoría y dramatismo para italianos e ingleses, ya que éstos necesitan ganar por tres goles de ventaja, y no va a ser fácil tal y como está el fútbol británico que hace pocas fechas no pudo con Suiza en el estadio de Wembley. Y los helvéticos son poca cosa.

En resumen, este mes de Octubre debe ser para Kubala de meditación y frío estudio de circunstancias. Ha de apartarse de la rutina y hacer su "revolución constructiva" Lo de Suiza debió haber sido una especie de ensayo general y no lo fue por ausencias registradas a causa de enfermedad o lesiones. Nuestro seleccionador ha de pensar en las especiales características del fútbol rumano y recordar que en la misma fecha en que nosotros ganábamos a los helvéticos por mínima diferencia, ellos goleaban en Bucarest a los molestos representantes de Grecia. Necesitamos ganar por diferencia y esto obligará a atacar y Rumania está dirigida por ese zorro del fútbol que es Kovacs. Donde va, triunfa. Por algo será. Cuidado.

PARTIDOS Y ARBITROS PARA HOY

PRIMERA DIVISION

Real Madrid - BURGOS, Olavarría González.
Español - Sporting, Jaramillo González.
Sevilla - Elche, García Carrión.
Salamanca - Rayo Vallecano, Guruceta Muro.
Las Palmas - Valencia, Sánchez Arminio.
Hércules - Real Sociedad, Medina Iglesias.
Racing - Betis, Orellana Alvarez.
Cádiz - Barcelona, De Burgos Núñez.
Ath. Bilbao - At. Madrid, Crespo Aurré.

SEGUNDA DIVISION

Murcia - Valladolid, Montes Espigares.
Jaén - Tarrasa, Mayoral Cadenillas.
Osasuna - Córdoba, Díaz Agüero.
Castellón - Zaragoza, Molina Segovia.
Getafe - Baracaldo, Andújar Oliver.
Sabadell - Alavés, Estrelles Jiménez.
Oviedo - Málaga, Condón Uriz.
Coruña - Tenerife, Urío Velázquez.
Calvo Sotelo - Granada, Barbosa Alvarez.

SEGUNDA DIVISION "B"
(Grupo primero)

At. Madrileño - Ferrol, Merino González.
Langreo - Huesca, Valdés Sánchez.
Torrejón - Palencia, Castilla Yáñez.
Real Unión - Sestao, Fernández Terente.
Orense - Basconia. Santos Rubio.
Tudelano - Bilbao At., Enríquez Negreira.
Leonesa - Compostela, Gutiérrez Fernández.
Ensidesa - Pegaso, Taboada Soto.
Pontevedra - Caudal, Pérez Calvo.
MIRANDES - Castilla, Garagorri Lángara.

(Grupo segundo)

Lérida - Jerez C. D., Benjumea Duarte.
San Andrés - Badajoz, Miller Andrés.
Gerona - Portuense, Seguí Marqués.
Olímpico - Mallorca, Sus Barluenga.
Levante - Vinaroz, Rico Arqués.
At. Baleares - Onteniente, Ramón Guitart.
Eldense - A. D. Ceuta, González Torres.
Díter Zafra - Linares, Andrés Galindo.
Almería - Barcelona At., Torres Jiménez.
Algeciras - Sevilla At., Sánchez Molina.

TERCERA DIVISION
(Grupo Segundo)

Motrico - Tolosa, Osorio Garay
Munguía - Sangüesa, Llantada Gil
Valmaseda - Logroñés, González Lecue
San Sebastián - Sabiñánigo, Puebla Rabal
Aragón - Peña Sport, Vicente Báez
Sariñena - Izarra, Garasa Turrao
Huesca B - Lemona, Romero Liñán
BURGOS PR. - Guernica, Hernández Velázquez
Guecho - Michelín, Izaguirre Sisón

(Grupo Cuarto)

Valdepeñas - Ciempozuelos, Zambrano Pajarón
Alcorcón - Toscal, Valenzuela Cepero
Zamora - Talavera, González Sánchez
Albacete - Las Palmas, Juliá Campos
Plasencia - Salmantino, García Iglesias
Arganda - ARANDINA, Macua Moneo
Toledo - Manchego, Giraldo de Frutos
Leganés - Alcalá, Jiménez de la Coca
Moscardó - Almazán, Sánchez Moreno
Guadalajara - Carabanchel, Morales Manrique

PRIMERA REGIONAL PREFERENTE

Universitario - Hullera
DEPORTVA F. C. - Benavente
Astorga - Cultural Pr.
Cuéllar - La Bañeza
Guardo - Ciudad Rodrigo
Cacabelense - Peñaranda
C. Olímpico - Béjar ndustrial
At. Bembibre - Zamora Promesas
Medinense - AT. BURGALES
Forterra - Toresana

LIGA JUVENIL
(Grupo primero)

Celta - EL AGUILA, Pérez Rodríguez.

DIBUJO, PINTURA Y MODELADO

DELACUESTA-ESTUDIO, organiza en Octubre, grupos para señoras y chicas, los lunes y miércoles de 11 a 1 ó de 5 a 7, y los martes y jueves, de 7,30 a 9,30. En A. Bonifaz, 12 buhardilla. Teléfono 202499.
INSCRIPCION: Plaza de la Cruzada, 6, 2.º

SE NECESITA SEÑORA

PARA COCINA Y LIMPIEZA

HOSTAL JAVIER

TELEFONO 150005
SANFELICES
(SEAF/PPO 3.892)

DISTRIBUIDOR OFICIAL
DE
MUEBLES DE COCINA
FORLADY

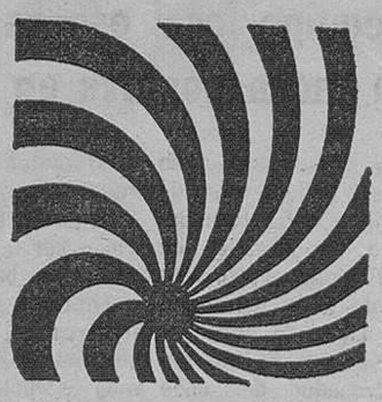

suemo

CALLE CARMEN, 6. —— CLUNIA, 17
BURGOS

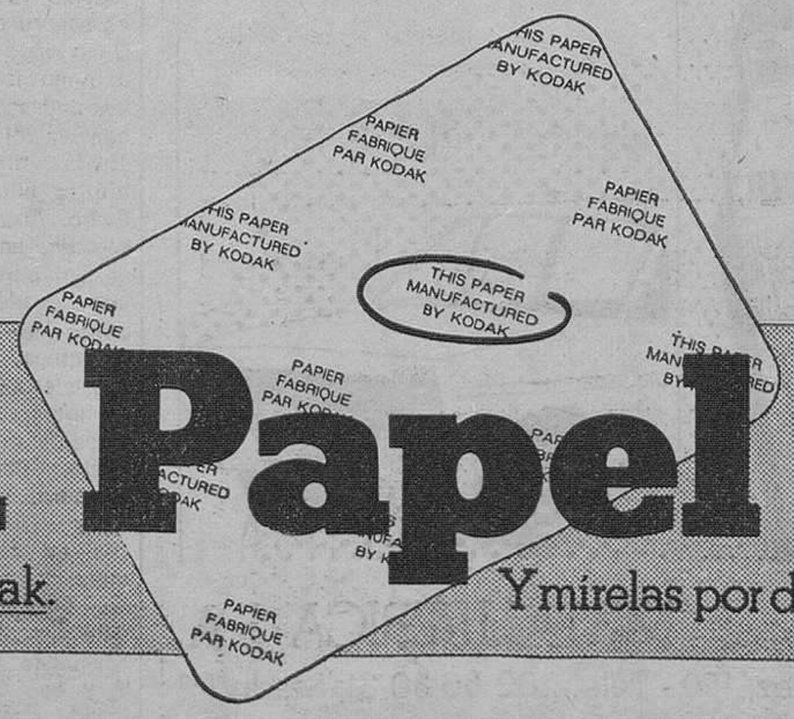

Pida Papel Kodak®

Pida sus fotos en Papel Kodak. Y mírelas por detrás. Kodak siempre firma su papel. Kodak

M.E.C.D. 2017

Pasando el rato

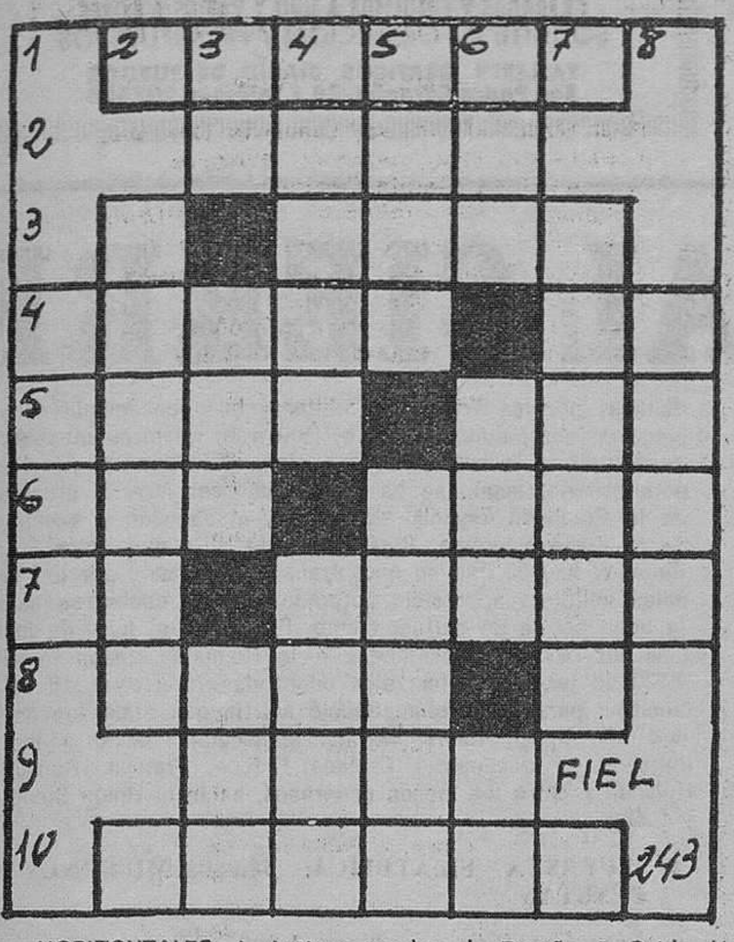

HORIZONTALES: 1. Antiguo nombre de España. 2. Oxido de radical alcohólico. 3. Cavidad situada entre las costillas falsas y las caderas. 4. Está en determinado espacio o lugar. Naipe. 5. Comunicación diplomática. Puerto finlandés. 6. Oficial turco. Localidad de Palencia. 7. Símbolo del sodio. Agrio. 8. Pez marino de cuerpo aplastado y romboidal. 9. Cerebro. 10. Viento sudeste.

VERTICALES: 1. Junten. 2. Defender en juicio. 3. Voz de la res lanar. Indígena de una raza filipina. Adverbio de modo. 4. Rama de la Filosofía. Día anterior a hoy. 5. Pieza del arado. Suceso imprevisto. 6. Pasión de enojo. Cerveza inglesa. Lengua provenzal. 7. Cuarto trasero de la res muerta. 8. Halcón emplumado.

Solución al anterior:

HORIZONTALES: 1. Emiten. 2. Ibis. 3. Ileo. 4. Epica. Re. 5. Sede. Uno. 6. Asa. Aval. 7. Ut. Acaro. 8. Aula. 9. Sube. 10. Rodase.

VERTICALES: 1. Esau. 2. Apesta. 3. Mi. Ida. Uso. 4. Ibice. Alud. 5. Tila. Acaba. 6. Ese. Uva. Es. 7. Ornara. 8. Eolo.

DIBUJOS CON SIETE ERRORES

Solución al anterior:

1. Olla. 2. Pote. 3. Cuello de la señora. 4. Pelo del señor. 5. Cazuela que está en el fuego. 6. Falda más larga. 7. Vaso.

Y VA DE CUENTO...

TRETAS VIAJERAS

En plena temporada veraniega un turista llegó al mejor hotel de la Costa Azul y pidió una habitación.

—No tenemos ninguna libre —le contestaron.

—¿Incluso para un jefe de Estado extranjero que viaja de— incógnito? —insistió.

—En ese caso es diferente —exclamó el administrador del hotel.

—¡Bien!, muy bien. El personaje en cuestión, no habiendo podido venir personalmente, le ruego que me conduzca a su habitación.

NUNCA SE SABE

Pues, señor, un tipo desaseado se instaló en una de las aceras del puente de las Artes en París, vestido con sus más viejas ropas y portando una pancarta en la que se leía: "Yo no soy ciego, ni sordomudo, ni paralítico. Gracias por no hacerme la caridad".

Una hora después, su sombrero, que había —colocado delante de él al lado de la pancarta, desbordada de monedas y billetes.

A MAL TIEMPO...

Estábamos en los últimos días del verano. El aniversario de Josefina correspondía a un día de Septiembre. Y para celebrarlo con sus amigas organizó una merienda al aire libre. Desgraciadamente una tormenta de éstas que nos han sacudido durante el estío cambió el tiempo y no hacía lo que se dice una pizca de calor.

—Felizmente —dijo una de las amigas invitadas—, todo se arreglará. Josefina es una chica muy franca y no hace trampas con el número de velas que adornará su tarta. Así que un poco de paciencia y podremos calentarnos.

¡AL LADRON!

Un charcutero interpela al tío Nicasio, que acude regularmente del pueblo a la ciudad para efectuar sus compras.

—Debo decirle —habla el charcutero— que su perro al pasar delante de mi tienda esta mañana me ha robado una sarta de salchichas.

—¡Hombre!, hace usted muy bien en decírmelo —replica el tío Nicasio—, si no le habría dado su plato de sopa al mediodía, como de costumbre.

TECNICA PICTORICA

El pintor abstracto Donald Hoster, de Greenwich Village, es el inventor de una técnica pictórica que se asemeja curiosamente adaptada de los grandes alejandrinos.

El pintor selecciona una docena entre los más vigorosos gusanos de tierra a los que baña en diferentes colores de pinturas. A renglón seguido les deja que se paseen sobre la tela blanca. Y ya está.

Hoster se contenta en seguida con bautizar su "obra" encajando los miles de dólares que le vale su "ingenio".

Y parece que el "artista" ha alcanzado cotizaciones vertiginosas.

AL PASAR LA ADUANA

Un automovilista al pasar la aduana es interpelado por los funcionarios.

—¿Licor, alcohol, perfumes, tabaco? —le preguntan.

—No, muchas gracias, con una cerveza tengo suficiente.

JEROGLIFICO

¿Qué dulce te gusta más?

Solución al jeroglífico:

Un sablazo.

ESCUELA DE MANDOS INTERMEDIOS

ADMINISTRATIVOS - INDUSTRIALES - VENDEDORES

CLASES:

DE 7,45 A 9,45 DE LA NOCHE

Enseñanzas adecuadas para ambos sexos

MATRICULA PARA EL PROXIMO CURSO:

En la Secretaría del Centro, Círculo Católico de Obreros (Concepción, 19) de 7,30 a 9,30 de la noche.

La CHISPA de Olmo

HOROSCOPO DEL PROFESOR SESMA

Semana del 3 al 9 de Octubre

ARIES (del 21 de Marzo al 20 de Abril. — Facilidades por terceras personas. Viaje o excursión. Dudas resueltas. Importancia de una decisión. Necesidad de una rectificación importante. Discusión familiar. Inutilidad de una insistencia. SEPA FRENAR A TIEMPO.

TAURO (del 21 de Abril al 21 de Mayo). — Importacia de un encuentro. Dudas resueltas. Contrariedad en la vida profesional. Gastos mayores de lo calculado. Oportunidad recreativa o deportiva. Conocimiento interesante. Nuevas amistades. SEA FLEXIBLE.

GEMINIS (del 21 de Mayo al 21 de Junio). — Exito en una gestión. Contrastes de humor. Encuentro inoportuno. Motivo de riña pronto superado. Arreglo en la casa o en el lugar del trabajo. Necesidad de una rectificación. Llegada de persona ausente. SEA AGIL.

CANCER (del 22 de Junio al 22 de Julio). — Suerte en lo espontáneo o lo imprevisto. Oscilaciones de humor. Cierta tensión familiar. Cambios en las actividades habituales. Contrariedad de carácter sentimental. Dificultades por parte de una amistad. GUIESE POR LA LOGICA

LEO (del 23 de Julio al 23 de Agosto). — Fallos de última hora. Encuentro agradable o aventura amorosa. Proyectos que hay que demorar. Oportunidades recreativas o para el descanso. Nueva amistad. Idea que debe poner en práctica. EVITE LA AUTOSUFICEINCIA.

VRGO (del 24 de Agosto al 23 de Septiembre).— Necesidad de cuidar mucho los últimos detalles. Discusiones con persona de más edad. Arreglo de unos papeles o cosa similar. Fiesta o reunión grata. Ilusiones parasajeras. Pasajera preocupación. SEPA GANAR TIEMPO.

LIBRA (del 24 de égost oal 23 de Septiembre). — Necesidad de una insistencia. Nuevos horizontes en la esfera de las actividades. Importancia de una nueva amistad Contrastes en la vida sentimental o amorosa. Dudas sobre determinada conducta. GUIESE POR LA INTUICION.

ESCORPIO (del 24 de Octubre al 23 de Noviembre).— Favorable para la familia y el hogar. Exito en una gestión o petición, instancia o cosa similar. Complicación sentimental sin importancia Oportunidares recreativas o sociales. Proyecto interesante. EVITE EXCESOS.

SAGITARIO (del 23 de Noviembre al 21 de Diciembre). — Riña en el sector afectivo. Inutilidad de una gestión. Riña por celos o envidia. Prueba de confianza o lealtad. Exito amoroso. Dificultades pronto vencidas. Alternativas económicas. SEA OPORTUNO.

CAPRICORNIO (del 22 de Diciembre al 20 de Enero). Predominio del optimismo. Suerte en la vida afectiva. Gastos proporcionados a los ingresos. Compra bien realizada Satisfacción recreativa. Motivos de reconciliación o armonía. ACTUE CON SENTIDO AMPLIO.

ACUARIO (del 21 de Enero al 19 de Febrero). — Riesgo de ser engañado. Tendencia en general al espejismo. Gastos excesivos. Excursión o viaje. Proyectos que hay que demorar o renunciar a ellos. Contraste de humor. fallos de una cita. EVITE INNOVACIONES.

PISCIS (del 20 de Febrero al 20 de Marzo). — Satisfacciones de orden artístico, intelectual o superior. Ausencia de determinada persona. Nuevas relaciones sociales. Riña con una amistad. Fallo de algo pendiente. Cambios en la casa. Noticias de persona ausente. ACTUE CON ESPONTANEIDAD.

(Colaboración FIEL. Servicios Especiales de EFE)

LOCAL

de 400 metros, en calle PEDRO ALFARO, 7 (Gamonal). Apto para doblar. VENDO POR TRASLADO. Teléfono y servicios. Muy barato.

DON CELES Por OLMO

M.E.C.D. 2017

Diario de Burgos
FUNDADO EN 1891

Papelería TAGRA
Vitoria, 13 - Telfs. 20 28 52 y 20 91 48-9
FOTOGRABADO
GRABADOS Y FOTOLITOS A UNO Y VARIOS COLORES
SOLICITE INFORMACION Y PRESUPUESTOS
TALLERES GRAFICOS DIARIO DE BURGOS
San Pedro Cardeña, 34 - Teléfono 207358

CRONICA DEL TIEMPO

Por Mariano MEDINA

Algo inestable en Cantabria

SITUACION ATOMESFERICA Y EVOLUCION PROBABLE

Madrid (Colpisa). — El anticiclón sigue, y seguirá, dominando la mayor parte de nuestro territorio. Unicamente en Cantabria se verán afectados por la presencia de un frente de chubascos, moderadamente activo, el cual resbalará por el litoral Norte hacia el Este, sin penetrar en el interior de la península apenas nada.

EL TIEMPO PARA HOY

Algo inestable en las regiones del Norte de la Península, con nubosidad variable, en ocasiones abundante y riesgo de chubascos ocasionales, repartidos con irregularidad, pero algo más numerosos en Vascongadas. Algunas nieblas principalmente matinales en Galicia, áreas de Asturias y puntos de la Cuenca del Ebro. Casi despejado en el resto de España con temperaturas moderadamente altas.

TEMPERATURAS A LAS 13 HORAS DE AYER

Bilbao, 15; Santander, 16; San Sebastián, 19; Vitoria, 17; Pamplona y Logroño, 19; Burgos y La Coruña 16; Valladolid, 25; Avila, 19; Soria, 17, Zaragoza 23; Barcelona, 24; Valencia y Madrid 25; Sevilla 27; Málaga y Palma de Mallorca 23; Las Palmas 29.

NOTICIAS AL CIERRE

● CADA VEZ SE FUMA MAS

Madrid (Cifra). — Un total de 293,4 millones de cajetillas de tabaco —8,4 cajetillas por español— se vendieron en el país durante el pasado mes de Junio, lo que supone una cifra superior en 22,5 millones de cajetillas a la del mismo mes del año anterior según datos de Tabacalera. De la cifra mencionada, 238 millones de cajetillas correspondieron a los «negros» de los que 169 millones fueron labores peninsulares y 68,7 canarias. También se consumieron 0,1 millones de cajetillas de "negros" franceses. Por lo que respecta a la venta de cigarros puros, hay que señalar que en Julio se llegó a 81,3 millones de unidades. 46,6 millones correspondieron a labores peninsulares, 29,8 a labores canarias y 4,7 millones a los importados. Las ventas fueron en el mes analizado, superiores en 14,6 millones de unidades a las de Julio de 1976.

● NUEVA ACUSACION A ISABELITA PERON

Buenos Aires (Efe). — La Fiscalía de Investigaciones administrativas formuló ayer un anueva acusación contra la ex-presidente argentina María Estela Martínez de Perón, por «posible delito de defraudación». El nuevo caso presentado a la justicia se refiere a un cheque que le entregó en Enero de 1974 la Caja de Asignaciones familiares de los estibadores para ayudar a los damnificados por las inundaciones en una zona del país. El cheque, dice la acusación fiscal, fue depositado por la entonces vicepresidente del país, en la cuenta de la «Cruzada Justicialista», entidad beneficiaria que presidía la acusada. La Fiscalía de Investigaciones entiende que pudo existir delito de defraudación ya que el dinero no fue identificado con destino al objeto del donativo. La ex-presidente —actualmente detenida en una sede de la Armada— enfrenta cinco procesos, de los cuales los dos más importantes se refieren a malversación de caudales públicos y estafas reiteradas.

● INDULTADOS CHILENOS VIAJAN AL EXTERIOR

Santiago de Chile (Efe). — Un total de 1.037 personas condenadas por los Tribunales militares han abandonado el país, luego de ser indultadas por el Gobierno, mientras otros 98 se encuentran a la espera de que algún país les otorgue visado para hacerlo, según se ha dado a conocer hoy. El presidente de la Comisión Especial de Indulto, el abogado y ex-ministro de la Corte Suprema, Ricardo Martín, dijo que entre los indultados hay 33 que se encontraban condenados por los Tribunales militares a presidio perpetuo y a los cuales se cambió la pena por la de extrañamiento. En cuanto al total de instancias de indultos presentadas a la Comisión, estas llegan a 1.520 de las cuales han sido denegadas 78 y otras 18 se encuentran para la revisión. Señaló Martín que entre los países que con mayor liberalidad han concedido visado a los indultados se encuentran Estados Unidos, Francia, Canadá y Holanda y entre los menos generosos, están la Unión Soviética y Cuba.

● SUBASTA FILATELICA: 54.000 MILLONES DE PESETAS

Francfort (Efe). — Unos 1.500 millones de marcos (54.000 millones de pesetas) se han empleado en la compra de sellos en una subasta organizada por la Casa Stanley-Gibbons-Merkur. Cerca de 200 peritos en filatelia de Europa y Estados Unidos acudieron a la subasta, que se inició hace cuatro días y concluye hoy. Un comprador español pagó 18.000 marcos (unas 650.000 pesetas), por un sello de 10 reales, cuyo precio en el catálogo era de 1.600 marcos (57.000 pesetas).

● DEFINICION DE LA MUERTE

Madison (Wisconsin) (Efe). — Los forenses firmaron hoy el certificado de defunción de un hombre de 18 años cuyo cerebro fue declarado "muerto" hace once días, pero cuyo corazón y pulmones han seguido funcionando por medios mecánicos. La decisión fue adoptada siguiendo el dictamen del juez Robert Pekowsky señalando que en Wisconsin puede mantenerse la definición de "muerte" cuando el daño cerebral es total e irreversible. La disposición va más allá de lo dispuesto por la Ley común del Estado que define la muerte como "momento en que el corazón y pulmones dejan de funcionar". El juez Pekowsky señala en su dictamen que "es evidente que la tecnología médica ha avanzado tanto, hasta el extremo de que la definición de la Ley común sobre la muerte ya no es adecuada".

● APLAZADAS LAS ELECCIONES EN PAKISTAN

Islamabad (Efe). — Los dirigentes militares pakistaníes han aplazado esta noche por un tiempo indefinido las elecciones generales que debían celebrarse el próximo 18 de Octubre. El jefe del Gobierno militar pakistaní, general Mohamed Zia-Ul manifestó, en un discurso difundido por radio que se establecerá una nueva fecha para las elecciones generales porque debe ser juzgado el ex-primer ministro, Zulfikar Alí Bhutto, antes de que se proceda a orfganizar el escrutinio. Se esperaba ya un aplazamiento después de que el general Zia anunciara hace dos semanas que Alí Bhutto debe aclarar su propia situación antes de las elecciones por los cinco años en que estuvo en el poder. Alí Bhutto ha sido acusado de un asesinato político cometido hace tres años. Se ha declarado inocente de cuatro acusaciones de detención ilegal de rivales políticos, pero continúan pendientes acusaciones por corrupción y alta traición.

ARGENTINA COMPRA MATERIAL NAVAL ESPAÑOL POR VALOR DE DOSCIENTOS MILLONES DE DOLARES

España, posible beneficiaria de las «Facilidades Witteveen»

Peticiones urgentes de la Agricultura presentadas al ministro del Departamento

Madrid (Cifra).— El presidente de la República Argentina firmó ayer un decreto por el que se autoriza la construcción por Astilleros Españoles de dragas y equipo auxiliar flotante, por valor de unos 200 millones de dólares, según han informado a «Cifra» fuentes próximas a «Construnaves».

Cuatro factorías españolas, dos de ellas pertenecientes a la empresa «Astilleros Españoles», realizarán estas construcciones.

ESPAÑA, POSIBLE BENEFICIARIA DE LAS «FACILIDADES WITTEVEEN»

Madrid (Logos).— España puede beneficiarse de las llamadas «Facilidades Witteveen», concedidas para atender las necesidades de financiación de los países con fuerte descompensación de pagos, según reconoce la revista «Situación», del Banco de Bilbao. Dichas facilidades financieras nacieron en la reunión mantenida el mes de Agosto en París, entre siete países industriales (Estados Unidos, República Federal Alemana, Japón, Canadá, Suiza, Bélgica y Países Bajos) y siete países exportadores de petróleo (Arabia Saudita, Emiratos Arabes Unidos, Kuwait, Irán, Catar, Nigeria y Venezuela), y comprenden la creación de unos derechos especiales de giro (D.E.G.) que, por importe del equivalente a 10.000 millones de dólares, se utilizarán para la concesión de créditos a los países con dificultades de balanza de pagos.

PETICIONES URGENTES DE LA AGRICULTURA NACIONAL

Madrid (Cifra).— Una comisión de promotores de A.R.A. y de la Federación Oscense Agropecuaria, entregó días pasados al ministro de Agricultura, señor Martínez Genique, una serie de urgentes peticiones del sector.

Entre estas aspiraciones presentadas al ministro, figuran las siguientes:

—Precios agrarios fijados con anterioridad a cada campaña y adaptados respecto al índice del costo de vida. Inmediata fijación de precio de cereales.

—Estabilización de precios ganaderos, evitando su fluctuación y su deterioro por la importación.

—Créditos de confianza al agricultor profesional, sin exigencias de avales ni hipotecas, con simple afección en garantía de cosechas y ganados y rebajando los intereses actuales, en especial para créditos de hasta cinco millones.

—Que los almacenes del S.E.M.P.A. reciban la cebada en depósito.

—Iniciación de una política de reordenación de cultivos.

—Exención de impuestos directos para los patrimonios agrícolas de hasta diez millones de pesetas de valor fiscal.

CLAUSURA DEL CONGRESO DE DERECHO RURAL

Valencia (Cifra).—El presidente de las Cortes, don Antonio Hernández Gil, presidió hoy la clausura del noveno Congreso y Coloquio Europeo de Derecho Rural, cuyas sesiones se han desarrollado en el Aula Magna de la Facultad de Derecho.

Con el señor Hernández Gil y primeras autoridades valencianas ,presidieron el delegado general y presidente del Comité Europeo, señores Negret y Picalom.

INAUGURACION DE «SONIMAG-15»

Barcelona (Logos). — El director general de Radiodifusión don Rafael Ansón Oliart, en representación del ministro de Industria, ha inaugurado oficialmente el salón «Sonimag-15» en el Palacio de Congresos de Montjuich. El certamen quedó asimismo abierto al público visitante y profesionales que, a lo largo de nueve jornadas y hasta el próximo día nueve de los corrientes, podrán conocer la oferta de un centenar y medio de industriales de los sectores de electrónica y fotografía.

CONVENIO HISPANO-FRANCES

Madrid (Logos). — Las exportaciones españolas a Francia, durante el primer semestre del presente año, arroja un total de 5.125,1 millones de francos, al tiempo que las exportaciones francesas con destino a España en ese mismo período de tiempo suponían 4.559,6 millones de francos, según datos de «Información Comercial Española».

El saldo de la balanza comercial es favorabe a España por un total de 565,5 millones de francos, aunque en el mes de Junio el saldo fue deficitario para España.

DESEQUILIBRIO EN EL COMERCIO HISPANO-SUECO

Madrid (Cifra). — Los intercambios comerciales entre España y Suecia están marcados con el signo del desequilibrio.

Durante el primer semestre del año en curso importamos productos por un montante de 10.006 millones de pesetas y exportamos por 4.139,9 por lo que el déficit se ha situado en 5.866 millones de pesetas.

En el ejercicio pasado, el saldo negativo alcanzó a 13.109 millones de pesetas. «Y lo peor —dice el estudio «Documentos» del Banco de Bilbao— es que no se ve una partida española que logre contrarrestar el peso que suponen los bienes de equipo y la madera», que suman el 49,32 por ciento de todas nuestras compras en aquel país nórdico.

CONFERENCIA PERMANENTE DE CAMARAS ESPAÑOLAS Y FRANCESAS

Barcelona (Logos). — Se hallan reunidas en Bayona las Cámaras que formarán parte de la Conferencia Permanente de Cámaras Españolas y Francesas Los temas más importantes a tratar son los relativos a las comunicaciones; información comercial y técnica entre ambas zonas y particularmente el exámen de las relaciones comerciales hispano-francesas y los problemas y soluciones ante la aceptación de la adhesión española a la Comunidad Económica Europea.

Por parte de la Cámara de Barcelona asiste su presidente don Andrés Ribera Rovira, acompañado del secretario general de la Corporación, don José M. Calpe.

Carrillo insiste en solicitar un Gobierno de concentración «con autoridad para pedir sacrificios»

Defiende el poder moderador de la Corona

Madrid (Cifra). — El secretario general del Partido Comunista de España, Santiago Carrillo, intervino en un mitin, organizado por el «PCE» en el campo de fútbol del Pozo del Río Raimundo.

Se manifestó partidario de «la amnistía para todos, los de un lado y los de otro». Queremos —dijo— hacer cruz y raya sobre la guerra civil de una vez para siempre». Se refirió posteriormente al atentado del «Papus» y el asesinato del capitán Herguedas, un hombre del pueblo a quien sus vecinos consideraban una persona honorable».

Recordó el señor Carrillo que el actual es un Gobierno minoritario que no puede afrontar un período de transición y dijo que el «PSOE» cayó también en el mismo error del Gobierno y la «UCD», de creer que estamos ya en una democracia consolidada. Propugnó para este período la necesidad de un Gobierno de concentración democrática y dijo que ya eran partidarios de esta idea personalidades señaladas de la política de distintas tendencias como Alvarez de Miranda, Tierno, Ruiz Giménez, Jordi Pujol, Satrústegui, etc.

Sobre las autonomías dijo el dirigente comunista que con ellas la unidad de España será más sólida porque no será impuesta sino querida por todos los pueblos españoles.

Respecto del tema de la forma de Estado, dejando claro que él era republicano, indicó que, si en vez del Rey hubiera habido un presidente de República en este período seguramente no se celebraría este mitin, porque habría comenzado ya el tiroteo.

Finalmente señaló que había desórdenes pero no menos que en Francia, Italia, Alemania o Inglaterra.

M.E.C.D. 2017

LA CRUZ ROJA DE ESTADOS UNIDOS COLECCIONA GENTE CON "SANGRE RARA"

☐ TIENE UNA LISTA DE SEIS MIL PERSONAS QUE SUELEN HACER DE SU DONACION DE SANGRE UN RITO.

Por Roberto CAZORLA

¿Sabía usted que en Estados Unidos existe una lista de personas que tienen la "sangre rara"?

Claro que, al leer ésto, uno se queda sorprendido, puesto que antiguamente se solía hablar de "sangre azul", tonalidad que se le daba a los que pertenecían a una clase social muy alta y rica. De ahí, que yo sepa, nunca se había sabido nada más en cuanto a diferencias tan notables en cuanto a la sangre humana como para llegar al extremo de "hacer una lista especial".

Pero hay que reconocer que Estados Unidos es el país que mayor cantidad de curiosidades y fenómenos ofrece a todo el que viva de esta profesión llamada periodismo.

TRES DE LAS SEIS MIL PERSONAS QUE TIENEN "SANGRE RARA".

Un reverendo, un cartero y un fontanero, son tres de las seis mil personas que aparecen en la larga lista de los que tienen "sangre rara".

Yo tuve la ocasión de charlar con ellos en un ambulatorio de la Cruz Roja de Nueva York precisamente en el instante en que se disponían a donar su "sangre rara".

El reverendo se llama David Ray Crum, tiene cuarenta y cuatro años, y es uno de los pocos hombres del mundo que pueden gritar a los cuatro vientos: "Vivo en paz con Dios y conmigo mismo".

Tiene una sonrisa a flor de labios y su palabra siempre es aceptada por los que la escuchan porque tiene..., proyecta una seguridad en sí mismo como muy pocos reverendos de Estados Unidos.

—Reverendo Ray Crum, ¿podría usted decirme en qué consiste eso de "sangre rara"?

—Pues mire usted, mi sangre está considerada como "sangre O". Es un tipo de sangre negativa, con ciertos anticuerpos especiales.

—¿Cobra usted dinero por la sangre que dona a la Cruz Roja?

—¡No, por Dios, ni un centavo!

—¿Es necesaria esa donación?

—Sí.

—¿Muchas veces al año?

—Unas cuatro o seis veces.

—¿No se siente débil?

—No, al contrario, tenemos que donarla porque a los que tenemos "sangre rara", nos suele aumentar el número de glóbulos rojos y no podemos soportarlos en nuestro organismo.

—¿Cree usted que en Estados Unidos existen solamente seis mil personas con "sangre rara"?

—No, estoy convencido de que hay muchas más, lo que pasa es que no todos tienen el sentido humano desarrollado hasta el punto de ofrecer su propia sangre para aquellos desgraciados que puedan necesitarla en cualquier momento.

"SANGRE RARA" PARA AUSTRALIA, JAPON, NUEVA ZELANDA Y SUR AFRICA.

El certero Rodolfo Brown es un hombre que tiene treinta y dos años. Es alto, rubio y con un rostro que parece un actor del cine hollywoodense. Es hablador y suele exagerar sus gestos como el clásico hombre americano.

—Mr. Brown, ¿le preocupa a usted tener "sangre rara"?

—No, no es ninguna enfermedad. Es un poco molesto tener que venir aquí cada cierto tiempo y esperar a que nos atiendan, pero hay muchos casos peores en la vida.

—¿Cómo podríamos calificar su "sangre rara"?

—Pues la mía está considerada como "Sangre A positiva".

—¿Tampoco vende usted la sangre?

—No, eso no lo haría nunca. Me hacen un favor sacándomela, ¿comprende usted? Si no fuera así, moriría entonces.

—¿A dónde suelen enviar esa "sangre rara" de ustedes?

—Pues que yo sepa, la envían a varios países del mundo, especialmente a Australia, Japón, Nueva Zelanda y Sur Africa.

—¿Por qué "especialmente" a estos países?

—No lo sé, así nos lo han dicho.

Aunque parezca una cosa de ciencia ficción, es real: La Cruz Roja de Estados Unidos tiene una lista enorme de gente con "sangre rara". Ninguno de estos hombres y mujeres cobran un centavo. Todos lo hacen, incluso, hasta con cierto aire ceremonial..., como si se tratara de un rito especial.

Cuando se lo hice saber al cartero Rodolfo Brown, me dijo:

—Es que tenemos un concepto muy especial de la sangre..., para nosotros es algo muy sagrado.

Pensé entonces que en una ciudad como Nueva York, en un mundo recargado de materialismo que llega a asustar a todo aquel que tenga una super-sensibilidad, aún se podía uno encontrar con seres de una forma de expresarse..., de pensar y de ver la vida y a los seres humanos como algo maravilloso, como el regalo más preciado que Dios nos pudo haber hecho.

"LA SANGRE, COMO EL AMOR, MIENTRAS MAS SE PRODIGA MAS SE AUMENTA".

El fontanero Stanley Anderson tiene solamente veintinueve años. Es moreno y confiesa con respecto a la donación de sangre que tiene que hacer cada tres meses:

"La sangre, como el amor, mientras más se prodiga más se aumenta".

No cabe duda de que esa expresión está repleta de humanidad, cosa que nos obliga a pensar que no todo es oscuridad en este mundo conflictivo".

—Mr. Anderson, ¿cuál es su tipo de sangre?

—Yo poseo en mi sangre el factor Lutheran B.

—Existen muchos que tengan este tipo de sangre?

—Muchos, no..., hay unos doscientos en la lista que tiene la Cruz Roja de Nueva York. Bueno..., eso me han dicho a mí.

Esta sangre donada por miles de hombres americanos, es convertida en píldoras congeladas y la mantienen lista para ser centrifugada y usada en transfusiones para alguien que esté en víspera de ser operado, que ha sido herido en accidente o es víctima de leucemia y necesita una transfusión de sangre.

Es posible que, en cierto momento necesario, estos propios donantes reciban como salvavidas ¡su propia "sangre rara"!

Es hermoso saber datos como éste, ver que no todos los hombres de nuestro planeta son egoístas y que no piensan solamente en ellos mismos, sino en ofrecer vida a través de su propia sangre.

Y que esto suceda en Estados Unidos que, como todos los países grandes e industrializados han ido perdiendo bastante el concepto humano, de verdad que nos llena a todos de una gran esperanza.

(Exclusiva nacional desde Nueva York para Fiel, servicios especiales de "Efe").

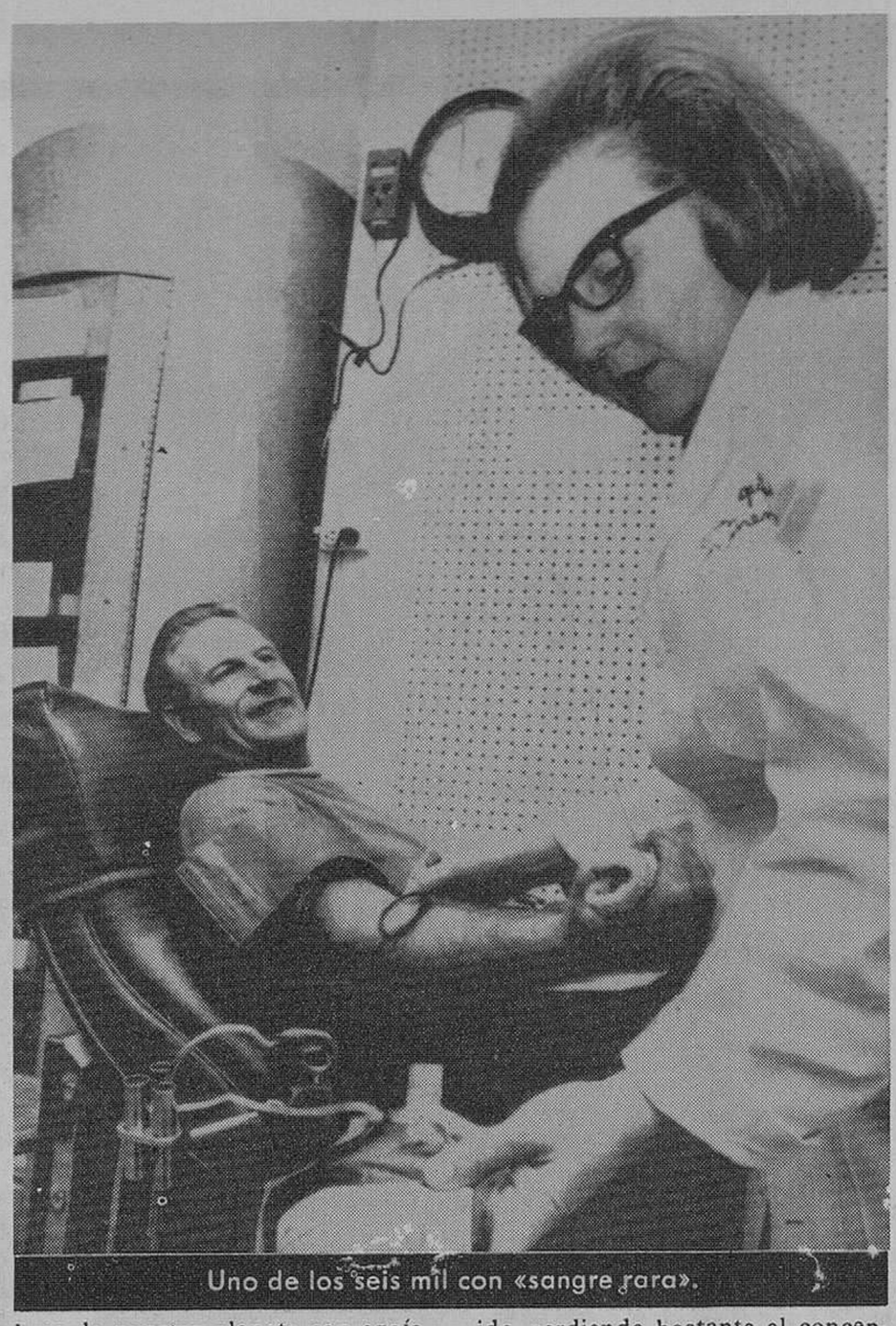

Uno de los seis mil con «sangre rara».

OFERTAS DE OTOÑO EN moban

gran campaña de LIBRERIAS y MUEBLES CAMA

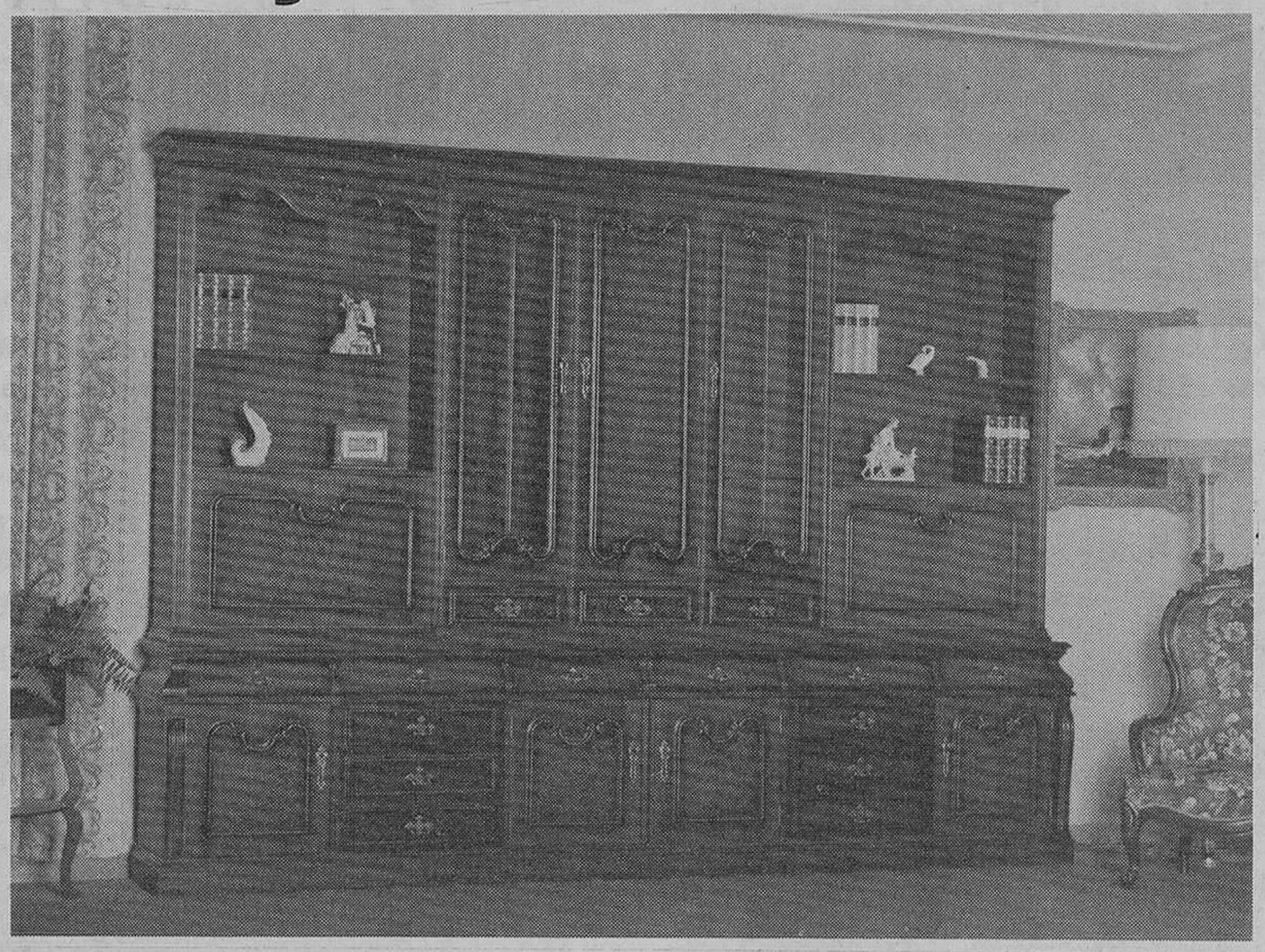

Elija en MOBAN los muebles que han de ser protagonistas de su hogar.
Vd. que ha de convivir tantas horas con sus muebles, invierta en su elección un tiempo rentable.

Precios excepcionales.
Grandes facilidades de pago.
DESCUENTO ESPECIALISIMO
DE UN 25 %

moban
"LOS MUEBLES PROTAGONISTAS"
Calzadas, 5 - Vitoria, 190 (Gamonal)

M.E.C.D. 2017

BURGOS y su PROVINCIA
contarán con dos NUEVOS establecimientos
de MORAL CAYUELA

✳ **EN GAMONAL**
Vitoria, 164 - Plaza S. Bruno, 3

✳ **EN ARANDA DE DUERO**
Polígono Allende - Duero
Edificio Roma

PROXIMAMENTE

MUEBLES MORAL CAYUELA

«crecemos para servir mejor»

MUEBLES MORAL CAYUELA

En
CARRETERA LOGROÑO, S/N
"la ciudad del mueble"
Teléfonos: 22 19 12 - 22 19 16

SI VD. ESTA PENSANDO EN MUEBLES CASTELLANOS...

VEA LO QUE EN MUEBLES CASTELLANOS PODEMOS OFRECERLE:

- Las más fieles reproducciones de los viejos diseños.
- Una amplia muestra que reconstruye los ambientes clásicos: comedor, dormitorio, cuarto de estar...
- El asesoramiento de nuestros especialistas en decoración.

Compruebe por sí mismo que ENTRE MUEBLES Y «NUESTROS MUEBLES» HAY UNA VISIBLE DIFERENCIA.

M.E.C.D. 2017