Diario de Burgos

FUNDADO en 1891

MARTES, 9 DE AGOSTO DE 1977
PRECIO DEL EJEMPLAR
DOCE PESETAS
AÑO LXXXVII. — N.º 56.660
DEP. LEGAL: BU-5-1958

OJD VERDAD DIFUSION · PUBLICIDAD

EMPRESA EDITORA:
DIARIO DE BURGOS, S. A.
DIRECTOR:
ESTEBAN SAEZ ALVARADO

REDACCION, ADMINISTRACION Y TALLERES:
SAN PEDRO DE CARDEÑA, 34
DELEGACION ADMINISTRACION. VITORIA, 13
TELFS. { REDACCION: 201280
ADMINISTRACION: 207148-49
DELEGACION ADMON.: 202852

APARTADO DE CORREOS N.º 46

Samaranch presenta sus credenciales en el Kremlin

Fin de un paréntesis de cuarenta años

Moscú (Efe). — Juan Antonio Samaranch, primer embajador español en la URSS desde 1936, ha presentado hoy sus cartas credenciales en el palacio del Kremlin.

El acto —emotivo, cordial e histórico —ponía el decisivo punto final al largo paréntesis que había interrumpido por más de cuarenta años las relaciones entre España y la Unión Soviética.

Samaranch presentó las cartas que lo acreditan como embajador extraordinario y plenipotenciario de España ante el vicepresidente del Soviet Supremo Parlamento de la URSS, Iván Poliatov, presidente del Soviet Supremo de la República de Gielorrusia.

Desde que Leonid Breznev —actualmente en Crimea—, asumió la presidencia de la URSS, es costumbre que las cartas credenciales de los nuevos embajadores sean presentadas ante uno de los vicepresidentes del Parlamento soviético.

Juan Antonio Samaranch, en el discurso del Kremlin, tras subrayar la honrosa misión que el Rey y el Gobierno español le encomendaban,

(Pasa a la página 12)

LOS REYES VUELVEN A PALMA TRAS SU VISITA A MENORCA

Martín Villa, de vacaciones en Tarragona

Palma de Mallorca (Cifra). — Los Reyes de España, acompañados de sus hijos, así como por la Reina Federica de Grecia, llegaron al puerto de Mahón aproximadamente a las seis y media de la tarde del domingo a bordo del yate «Fortuna», timoneado por don Juan Carlos y escoltado por un dragaminas.

Sus Majestades fueron cumplimentadas por las autoridades de la isla y a continuación se dirigieron a la iglesia de Santa María de Mahón para escuchar una misa.

Posteriormente asistieron a una cena, celebrada en un restaurante del puerto de Rocamar.

REGRESO A PALMA

Palma de Mallorca (Logos). — Los Reyes de España y sus hijos, acompañados de la ex-Reina de Grecia, Federica, madre de la Reina, se encuentran de nuevo en esta ciudad, de vuelta de sus jornadas marineras por el mar balear en el pasado fin de semana, en el curso de las cuales estuvieron en la isla de Menorca, pernoctando el domingo a bordo del "Fortuna", para emprender seguidamente la siglatura de regreso.

EL PRESIDENTE DEL SENADO SERA RECIBIDO HOY POR EL REY

Madrid (Logos). — El presidente del Senado, don Antonio Fontán, será recibido mañana en audiencia especial por Su Majestad el Rey don Juan Carlos I, en el palacio de Marivent, en Palma de Mallorca.

SUAREZ, EN LA COSTA BRAVA

Bargur (Gerona) (Cifra). — El presidente del Gobierno, Adolfo Suárez, ha realizado su primera salida al mar hacia las dos y media de la tarde del domingo.

El señor Suárez asistió a la celebración de la misa a media mañana, en la propia casa que ocupa.

Con posterioridad, el presidente del Gobierno dio un largo paseo, de unos dos kilómetros, desde el chalet —enclavado en el paraje denominado «Sa Riera»— hasta la población de Bagur, que visitó asimismo a pie.

Acto seguido, Adolfo Suárez regresó en automóvil a la casa, desde donde volvió a partir en automóvil hacia otro punto de la costa que no ha sido revelado.

Fue allí donde embarcó por primera vez, desde que el sábado iniciara sus vacaciones para bañarse en alta mar.

LA JORNADA DE AYER DEL PRESIDENTE DEL GOBIERNO

Bagur (Costa Brava) (Cifra). — El presidente del Gobierno, Adolfo Suárez, acompañado de su esposa y varias otras personas que residen en la finca de Sa Riera, han embarcado alrededor de las doce y media en el yate «Miss Aresa».

Con anterioridad, el presidente Suárez había estado despachando con su secretario particular, desde primera hora de la mañana.

El «Miss Aresa» tomó rumbo a las islas Medas.

MARTIN VILLA, DE VACACIONES

Tarragona (Logos). — El ministro del Interior, señor Martín Villa, se encuentra en Vilafortuny, localidad situada entre Salóu y Cambril, con objeto de pasar unos días de descanso.

Le acompaña su esposa y se hospeda en un chalé propiedad de un amigo suyo.

FESTIVIDAD DEL PATRONO DE LA PROVINCIA

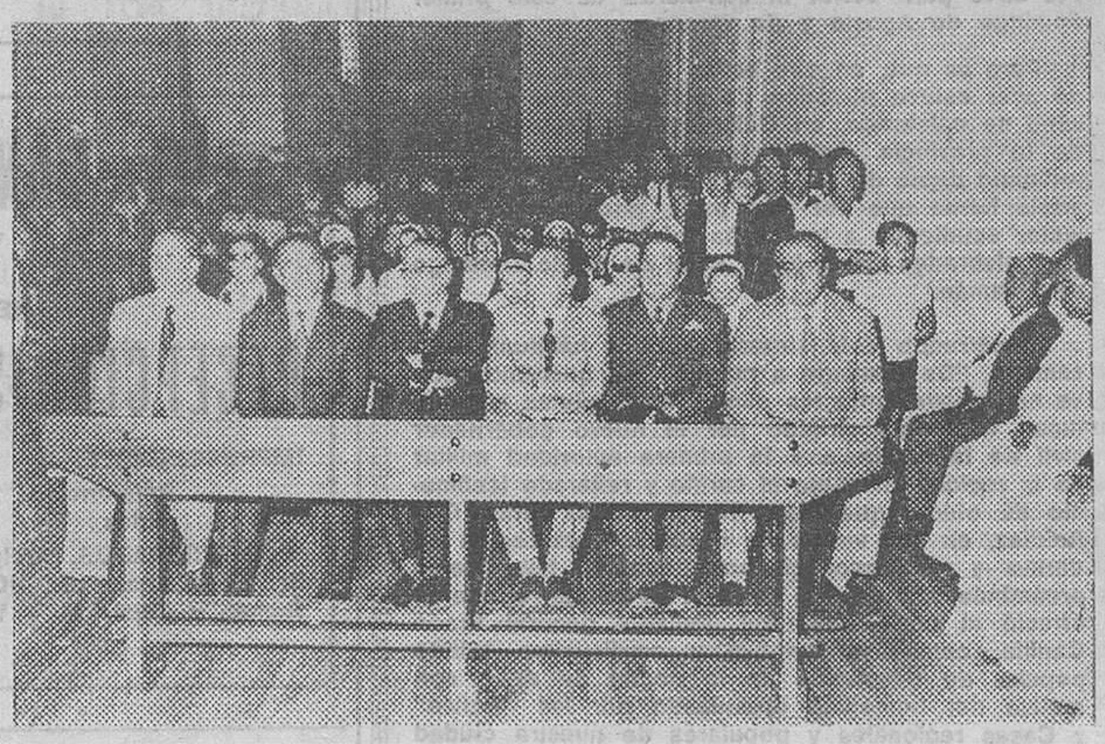

Presidencia de la misa celebrada ayer en Caleruega, con motivo de la festividad de Santo Domingo de Guzmán, Patrono de la provincia. — (Foto FEDE)

(Información, en sexta página)

PROPUESTA DE JEFATURA PAPAL PARA UNA IGLESIA CATOLICA - ANGLICANA

Ha sido hecha por el ex-arzobispo de Canterbury

En principio, encuentra oposición en los dos sectores cristianos

Melbourne (Australia) (Efe-Reuter). — El ex-arzobispo de Canterbury, Michael Ramsey, ha propuesto hoy la Jefatura del Papa para cualquier Iglesia unida de católicos y anglicanos.

Ramsey ha comentado que en los últimos 20 años había habido una gran rebaja en las relaciones entre las dos Iglesias.

«Mi idea sobre el objetivo a perseguir es que la Comunión Anglicana no quede absorbida por la Iglesia Católica Romana, sino en comunión con ella», ha explicado Ramsey, de 73 años en una entrevista al diario «Age», y ha añadido que «en tal unión el Papa habría de ser aceptado no como infalible, sino como obispo presidente».

Ramsey se retiró hace tres años como arzobispo de Canterbury y líder de la Iglesia Anglicana, se encuentra en Melbourne para asistir al centenario del «Trinity College Theological Hall», de la Universidad de Melbourne.

Cuando era arzobispo de Canterbury, Ramsey se entrevistó con el Papa Pablo VI en Roma, en 1966, y tras sus intercambios de puntos de vista se formó la Comisión internacional católico-anglicana que ha trabajado sobre el establecimiento de las bases teológicas para una reunión de las dos Iglesias.

Ramsey afirmó que la Comisión había hecho un trabajo notable, pues «han superado las controversias familiares y ha señalado una esperanza real para la unidad».

Sin embargo se desarrolla ahora una resistencia inevitable en ambas Iglesias y el movimiento ecuménico irá disminuyendo su marcha, ha opinado.

Ramsey ha dicho que era vergonzoso que aún hubiera divisiones entre denominaciones cristianas. «No está bien que la Cristiandad esté dividida en organismos que a veces entran en competición y estar malquistados.

La sugerencia de Ramsey de que el Papa debería ser el dirigente de una Iglesia unificada ha sido rechazada en Australia por portavoces tanto de la Iglesia Anglicana como la Católica.

«La infalibilidad del Papa no es algo que podamos negociar», ha indicado el obispo católico Clancy.

HA MUERTO EL PINTOR TIMOTEO PEREZ RUBIO

Salvó los cuadros del Museo del Prado enviándolos a Ginebra

Oliva de la Frontera (Badajoz) (Cifra). — El pintor extremeño, Timoteo Pérez Rubio, ha muerto en su residencia de Río de Janeiro (Brasil).

Primera medalla de la Exposición Nacional de Bellas Artes de 1932, por su cuadro «Normandía», fue además director del Museo de Arte Moderno y, como presidente de la Junta de Defensa del Tesoro Artístico Nacional, a Timoteo Pérez Rubio, se le debe la integridad del traslado de los cuadros del Museo del Prado hasta Ginebra.

Casado con la escritora Rosa Chacel y después de 35 años de labor pictórica en el Brasil recibió un homenaje en su pueblo natal, Oliva de la Frontera (Badajoz), en 1974 y se colocó una lápida conmemorativa en la «Casa del ermitaño», del santuario de Nuestra Señora de Gracia.

SUAREZ, DE VACACIONES

Gerona. — El presidente del Gobierno, Adolfo Suárez, a su llegada al aeropuerto Costa Brava de Gerona, para iniciar unas pequeñas vacaciones de trabajo.

Identidad y relación de hechos de los detenidos del GRAPO

Nuevas directrices para hacer más efectivas las viviendas sociales

Sepelio por los restos del arzobispo Makarios

(INFORMACION, EN PAGINAS INTERIORES)

M.E.C.D. 2017

POSTAL

DE DOMINGO A MARTES

CONSTE, en primer término, que anteayer fue el primer domingo estival. Un día plenamente veraniego que hizo aparecer desiertas las calles, por la masiva salida de burgaleses que fueron al campo o se acercaron hasta las playas del litoral más cercano. Y para que todo resultara agradable es digno de subrayar que no hubo accidentes de tráfico de gravedad, pese al tráfico abrumador de coches por las carreteras y caminos provinciales. Así "nos apuntaríamos" todos los burgaleses para el resto de las jornadas domingueras.

En otro orden de cosas, hay que decir que casi estuvo totalmente carente de noticias la vida burgalesa, salvo la constitución del Grupo provincial remolachero, en acto al que asistió el presidente de la Confederación Internacional de remolacheros europeos. Eso y consignar que conmemoró su fiesta titular la parroquia de Nuestra Señora de las Nieves sirve para cerrar la semblanza de este primer domingo de Agosto y de verano.

Pero es que, en otro orden de cosas, la jornada de ayer estuvo pletórica de noticias, porque no en vano se celebraba, en Caleruega, la fiesta patronal de la provincia. Acto solemne, fervoroso y multitudinario digno de ser remarcado como se merece y en la forma que por otra parte, podrá observar el lector acudiendo a la reseña informativa de los actos celebrados en el lugar natal de Santo Domingo de Guzmán.

Y cerrando esta síntesis nuestra habitual cada semana, "De domingo a martes", no queremos que se nos quede entre los puntos de la pluma el efectuoso telegrama dirigido por el nuevo gobernador civil de la provincia a la primera autoridad militar de la región, así como el cariño y reiterado testimonio de afecto que viene recibiendo el señor Gay Ruidíaz, en sus visitas de despedida, expresión de cariño y de reconocimiento que si tuvo como preámbulo a mediodía de ayer el almuerzo que le ofreció el capitán general, teniente general Prada Canilla, constituyó emotivo y cordialísimo tributo popular de despedida en la noche de ayer. con motivo del homenaje organizado por las "Peñas" y Casas regionales y populares de nuestra ciudad y que constituyó un completo éxito de concurrencia y de afecto para la primera autoridad civil saliente, tan identificada y sensible a todo lo que Burgos representa. De que así haya sido el acto convocado por las "Peñas" de que con ese carácter exclusivamente popular y sencillo lo haya aceptado el señor Gay nos congratulamos en verdad, convencidos de que, en esa forma, se ha cumplido con un deber elemental de gratitud y de afecto...

Y nada más, en fin. Que no cabe mejor broche para cerrar nuestra glosa de este nuestro habitual comentario "De domingo a martes".

BURGENSE

QUISICOSAS

El turismo motorizado de tránsito por carretera que procede del extranjero, esa clase de turista «de hamburguesa» que no deja una peseta en España, debería pagar al entrar en la frontera un canon o derecho de peaje como los que Bulgaria ha implantado y que consiste en pagar diez dólares por persona y día.

De esa manera se obtendría un buen fondo para resarcirse de los gastos que ocasionan el uso de las carreteras y demás deterioros.

Esta idea la expone un trabajador inteligente y no se dirige en manera alguna contra los turistas de estancia, sino de paso.

No es mala idea.

Tiene más aceptación de lo que se creía en un principio el llamado «Mercadillo de las Llanas», como pudo comprobarse el domingo por parte de quiénes lo visitaron.

Hay un fallo que conviene corregir: hace falta colocar señales indicadoras de orientación para los turistas, en las calles próximas a las Llanas.

●

Y va de turismo.

La Catedral es, sin duda alguna, el auténtico protagonista del veraneo.

Infinidad de turistas nacionales y extranjeros provistos de sus cámaras fotográficas, tomavistas y proyectores de filmación eligen como centro de su objetivo el grandioso monumento catedralicio en el que, por cierto, se activan ahora las obras de restauración de cubiertas.

Algunas publicaciones nacionales han lanzado graves acusaciones sobre el programa de esas obras y supuestas responsabilidades a personas y entidades.

Grave.

●

Viajar en los antobuses urbanos en determinadas líneas —sobre todo las que comunican el centro con los sectores del ensanche— supone a veces sufrir un auténtico calvario por el incivil comportamiento de determinados jóvenes que ofenden a viva voz a los demás viajeros a base de blasfemias.

El domingo ocurrió un lamentable incidente en uno de esos autobuses, donde un joven extranjero e inválido fue objeto de mofa y bromas de mal gusto por parte de un individuo de una cuadrilla de jóvenes.

Inspección y firmeza.

Palabras vacías... en estos tiempos.

●

La organización del II Festival de Teatro profesional independiente nos dice que este será el último que se celebre en Burgos debido a la apatía cultural e indiferencia del público y de los organismos, a pesar del patrocinio municipal y de la Caja de Ahorros Municipal.

Duele tener que leer semejante juicio, pero hay que inclinarse ante la verdad.

Burgos precisa elevar su nivel cultural y uno de los medios es apresurar la consecución de su Universidad por la que viene clamando desde hace largos años.

De lo contrario, mal porvenir el de nuestra tierra.

●

Grave problema el que se crea a cuatrocientas familias por el próximo cierre del Colegio de las Franciscanas Misioneras de Montpellier.

Se trata de padres de alumnas de Básica que se verán obligados a buscar plazas en el nuevo curso pues aunque prosperen las negociaciones para que las RR. Concepcionistas adquieran aquel colegio, sólo impartirían en el próximo curso clases del B.U.P.

Problema.

Martinillos

HOTEL CANCILLER AYALA

DE VITORIA

NECESITA

RECEPCIONISTA DE NOCHE

IMPRESCINDIBLE:

— Referencias, experiencia, 40 años cumplidos.

INTERESADOS, dirigirse por escrito atención Sr. Zubillaga, al HOTEL CANCILLER AYALA. Ramón y Cajal, 1. — VITORIA.

(SEAF/PPO.-VI-I-11.607)

IMPORTANTE EMPRESA CONSTRUCTORA NECESITA

APAREJADORES

PARA CUBRIR PUESTOS DE

JEFE DE OBRA

EN ASTURIAS Y SANTANDER

Incorporación inmediata.

Imprescindible EXPERIENCIA EN EMPRESA CONSTRUCTORA.

Interesados escribir al apartado número 367 de Avilés (Asturias).

OBSEQUIAMOS CON UNA BOLSA DE PLAYA O PASEO, O PAÑOS DE COCINA

En cada COMPRA de PAPELES PINTADOS

LEAL

DECORACION MOQUETAS

Concepción, 21 - Telf. 20 57 70 - 20 79 40 Vitoria, 173 - Telf. 22 55 54

TELEVISION ESPAÑOLA

MARTES

14,00 Programa regional simultáneo.
14,31 Gente.
15,00 Telediario.
15,35 La saga de Clayhanger.
16,25 La Cheminee du Roi Rene, Milhaud.
16,40 Despedida y cierre.
19,15 Carta de ajuste.
19,30 Apertura y presentación.
19,31 Avance informativo.
19,35 Un globo, dos globos, tres globos.
21,00 Telediario.
21,30 Revista de toros.
22,00 Reportaje.
22,30 Esta noche... fiesta.
23,30 Ultima hora.
23,50 Poesía e imagen.

UHF

19,55 Dibujos animados.
20,00 Redacción de noche.
20,50 ¿Qué es...?
21,30 Maestros y estilos.
22,30 Panorama musical.
23,00 Recital.

MIERCOLES

14,00 Programa regional simultáneo.
14,31 Gente.
15,00 Telediario.
15,35 El caballero de azul.
16,25 Funerales, Liszt.
19,31 Avance informativo.
19,35 Un globo, dos globos, tres globos.
2100 Telediario.
21,30 Raíces.
22,00 Tensión.
23,30 Ultima hora.
23,50 Poesía e imagen.

UHF

19,55 Dibujos animados.
20,00 Redacción de noche.
20,50 Africa 2000.
21,30 Cine club. Ciclo: P. S. Berman.
23,00 Dentro de lo desconocido.

Emerson

El televisor del futuro

COMERCIAL VELO - MOTO

ATENCION

TUBERIAS FLEXIBLES ALTA PRESION Y RACORERIA.

Para obras públicas, agricultura e industria.
Consúltenos: TALLERES SAINZ DE BARANDA
Calle San Julián, 14. Teléfono 204158. BURGOS

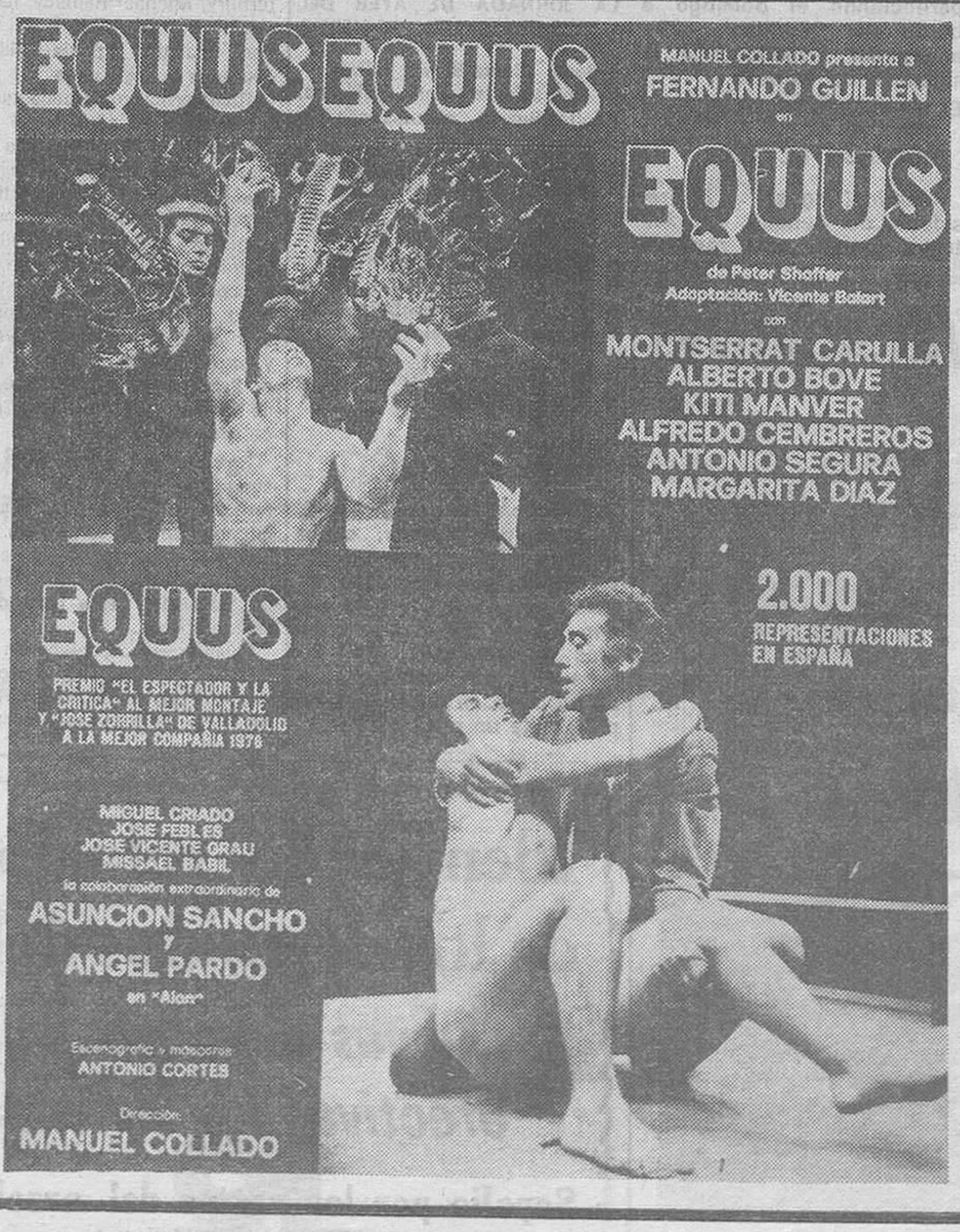

TEATRO AVENIDA

HOY Y MAÑANA

8 tarde

11 noche

¡EL ACONTECIMIENTO TEATRAL MAS COLOSAL DE TODAS LAS EPOCAS!

¡¡¡VUELVEN!!!

EN VERSION ABSOLUTAMENTE INTEGRA

Taquilla abierta por la mañana.

Riguroso para mayores 18 años.

M.E.C.D. 2017

NUESTROS COLABORADORES

EL FABULOSO MUNDO DEL ORO

Por Francisco Gómez TRAVECEDO

CON ocasión de la Exposición «El Arte en el Metal», donde tan resonante éxito alcanzó la artesanía española se ha puesto de manifiesto la importancia, la aceptación, la revalorización de uno de los metales más nobles y antiguos de la tierra: el oro.

El oro ya fue conocido desde la más remota antigüedad, en el umbral de las más viejas civilizaciones. En el período neolítico es seguro que ya el hombre estimaba y valoraba la presencia del oro que encontraba en brillantes pepitas entre la húmeda arena de los ríos. Las civilizaciones antiguas, lo conocían bien y lo empleaban para decorar tumbas, para crear adornos, pulseras, y collares, que 5.000 años antes de Jesucristo se conocían a la perfección. Investigadores actuales van mucho más lejos, sitúan el conocimiento del otro por parte del hombre a unos 8.000 años antes de la Era Cristiana. De la búsqueda del oro en la arena de los ríos, el hombre buscó oro en otras partes de la tierra, en la superficie, y en la profundidad y surgió la primera «mina». El oro, estuvo presente en leyendas y civilizaciones, así en el relato griego del «Vellocino de Oro», en la tumba faraónica de Tutankamón, en las orillas del Nilo, en Nubia, en Egipto. Primero Grecia, luego Roma, de ahí pasó el prestigio del oro al mundo antiguo hasta conseguir su máximo esplendor en el mundo moderno con el Descubrimiento de América, con la fabulosa leyenda de El Dorado. Trajeron oro en cantidad enorme los primeros barcos que llegaban de las Antillas. Europa, contrajo la fiebre del oro, la búsqueda del metal por todos los caminos del Mundo. Los yacimientos del Perú y Méjico captaron la atención universal. Luego fue Brasil con sus ricas minas la que polarizó la fiebre y la atención del oro. Partieron verdaderas caravanas humanas en su búsqueda. Había empezado la gran epopeya de los Buscadores de Oro que se extendería por todo el siglo XIX.

Comenzó la época de las grandes migraciones en bisca del metal aurífero. Las rutas del mundo se poblaron de viajeros ávidos de oro. La ruta del oro es la de la esperanza y la del sufrimiento de un mundo que aspira a mejorar de vida rápidamente. Todos los caminos llevaban al mismo destino: el hallazgo de oro. Y estos caminos eran muchos, muy largos, muy ésperos, muy difíciles. La Siberia, el Lago Balkal, Sierra Nevada, California. Brasil, Colorado. Arizona. Más tarde, Australia, después, Alaska y por último, Suráfrica, de cuyos yacimientos se han extraído cantidades increíbles a partir de 1886

Las minas son impresionantes y están dotadas de las más alta técnica para la extracción y lavado del oro. Se calcula que entre las cuarenta grandes minas de Suráfrica se hayan obtenido anualmente cerca de 80.0000 kilos de oro. Los yacimientos del Transvaal y de Orange son mundialmente conocidos en esta línea intensiva de la producción.

Sin embargo no todo en el oro es suntuosidad y refinamiento. El oro cumple una función social sirviendo de base a una industria, a una artesanía, a millares de hombres, y mujeres que viven al costado de su elaboración, aplicación y perfeccionamiento El oro se emplea en muchas miles de cosas que van a más allá de la joyería. El oro está en la química, en la medicina, en la electrónica, en la física, en las monedas, en la orfebrería. Hay todo un enjambre de trabajo y afán en torno a ese metal que sigue siendo tentación de todos los pueblos de la tierra.

El prudente al volante es fuerte en todo momento No olvides cuando el coche te invite a a locura

El verano que se disfrazó de febrerillo loco

BAJO EL SIGNO DEL DESCONCIERTO CLIMATOLOGICO

★ Es muy posible que se haya iniciado una tendencia escalonada hacia una nueva era glacial dicen los meteorólogos

★ En Suecia, el mal tiempo crea tensiones familiares que podrían provocar gran número de separaciones matrimoniales

★ Mientras en la fría Inglaterra se asan de calor, Thailandia y Malasia sufren una intensa sequía

Por William J. HOLSTEIN

La complicada estructura meteorológica de la Tierra vista desde el espacio. — (Foto EFE-FIEL)

En pleno invierno brasileño, un «verano» inesperado envió a las bellezas de Río de Janeiro a refrescarse en la playa de Ipanema. En cambio, los suecos han pasado el mes de Julio más húmedo y frío en todo lo que va de siglo. Y los asiáticos se encuentran ante la amenaza de la sequía debido al retraso de los monzones.

Por tanto, los norteamericanos, que han sufrido un invierno de frío sin precedentes y que ahora soportan temperaturas frecuentemente superiores a los 38 grados, no son los únicos que tienen razones para quejarse de estos extremos del clima. En el Mundo entero, la gente se lamenta de que llueve demasiado o no lo suficiente, de que el sol calienta excesivamente o no calienta nada y de que nunca se sabe qué tiempo va a hacer.

Aunque es muy pronto para hablar del comienzo de una nueva era glacial o de otra catástrofe semejante, es evidente que las condiciones meteorológicas están cambiando en el Mundo entero. Además de la zona Oeste de los Estados Unidos, Europa y China sufrieron graves sequías el año pasado. Al Sur del Sahara, cientos de miles de personas han muerto a causa de la prolongada ausencia de lluvias.

DESCONCIERTO CIENTIFICO

Los científicos no tienen ni idea de lo que va a pasar con el clima ni están de acuerdo, respecto a las razones del cambio. Se ha sugerido la posibilidad de que el Polo Norte esté aproximándose a Canadá, de que la actividad solar se haya modificado o de que la contaminación altere la atmósfera. Pero todo se reduce a simples hipótesis.

Y mientras los expertos discuten, los ciudadanos comunes y corrientes procuran arreglárselas lo mejor que pueden, que a veces no es gran cosa. «¿Qué especie de invierno es este?», se preguntaba un abogado brasileño en la playa de Ipanema, bajo un cielo azul y con una temperatura de 30 grados. Aunque en el hemisferio Sur el invierno alcanza sus días más fríos y húmedos en Julio, en Río no cayó una sola gota de agua en los primeros 18 días del mes y las famosas playas de Ipanema y Copacabana, estaban repletas de gente.

Y tan inesperadamente como había llegado, el «verano» se fue al presentarse un frío procedente del Sur que hizo descender el termómetro a 19 grados y provocó lluvias que en una sola noche duplicaron el promedio mensual de 400 milímetros.

DIVORCIOS EN SUECIA

Al otro extremo del Mundo, los suecos se desesperan porque las condiciones meteorológicas les impiden acampar, una de sus actividades favoritas. El mal tiempo crea tensiones familiares, dicen los psicólogos y esto podría conducir a una cantidad inusitada de separaciones matrimoniales después de las vacaciones.

Con temperaturas de 12 grados y cantidades anormalmente de lluvia, hay varias cosechas en peligro, especialmente de fresas y otros frutos similares. «Esto no es un verano», decía un disgustado meteorólogo.

Y aparte de quedarse sin verano, los suecos sufrieron también el invierno pasado enormes nevadas. Al llegar el deshielo, las inundaciones rompieron los embalses, cubrieron las carreteras y retrasaron la siembra de primavera.

En Gran Bretaña, la primera semana de Julio tuvo temperaturas de 40 grados y en las fábricas que no tenían aire acondicionado los trabajadores se marcharon. En el bar de una estación de autobuses de Notthingham, las camareras iban casi sin ropa bajo el uniforme y a pesar de todo sudaban.

¿UNA NUEVA ERA GLACIAL?

La Organización Meorológica Mundial, organismo de las Naciones Unidas con sede en Ginebra, dice que es muy posible se haya iniciado una tendencia gradual hacia una nueva era glacial. Aumenta la cantidad de hielo en el mar y las condiciones climatológicas, se han vuelto variables en muchas regiones.

Pero, si es cierto que vamos a entrar en una nueva era glacial, los asiáticos serán los últimos en enterarse, ya que están padeciendo olas de calor y sequías fuera de lo común, en algunos casos a pocos kilómetros de regiones inundadas por lluvias torrenciales. Thailandia y Malasia, están sufriendo una fuerte sequía debido a que los monzones del Nordeste llevan, por lo menos dos meses de retraso.

La ola de calor ha llegado, también este verano a Oriente Medio, que ya es una de las regiones, más calurosas del Mundo. A finales de Mayo, el termómetro alcanzó los 43 grados en El Cairo y hubo muchos incendios y escasez de agua. En el golfo Pérsico, la temperatura es tan alta este verano que una persona que lleve gafas y salga de un edificio con aire acondicionado a la calle —con 49 grados y una humedad del 80 al 100 por cien— se encuentra con que se le empañan los cristales instantáneamente.

(Fiel, Servicios Especiales de EFE-UPI)

VENDO VIVIENDAS ACOGIDAS

CALEFACCION CENTRAL

CARRETERA POZA

FRENTE BODEGAS CANDIDO

CONSTRUCCIONES SANCHEZ

APROVECHE SUS VACACIONES

AUTO ESCUELA M. BEATO

LE BRINDA LA OPORTUNIDAD DE OBTENER RAPIDAMENTE EL PERMISO DE CONDUCIR CLASE "B"

HORARIO DE TEORICA: 10,30 a 13 y 16 a 21. — HORARIO PRACTICA: A convenir.

SAN CARLOS, 1, 2.º (Edificio Banco Español de Crédito). TELEFONO 20 93 41

FACILIDADES DE PAGO

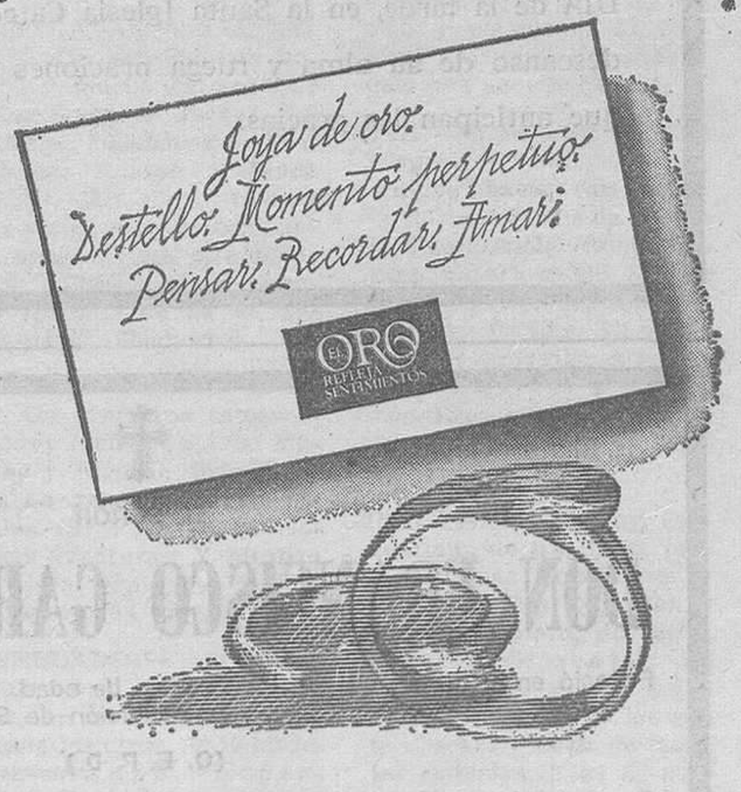

Gadema
Joyería Relojería
Santander, 9 Vitoria, 184
BURGOS

M.E.C.D. 2017

información RELIGIOSA

SANTORAL

SANTOS DE HOY

Ss. Amor y Viator, Antonino, Belina, mrs.; Benigno, Brecán, Clemente, Domitín, mrs.; Maurilio, ob.; Nicolás, Numídico; Riagán, pbro.; Román, mr.; Sabas, Secundiano, Marcelino y Veriano, mrs. Veremundo, obispo.

Misa: De Feria.

SANTOS DE MAÑANA

Ss. Lorenzo, dc. y mr.; Autor, ob.; Basa, Paula y Agatónica, mrs.; Beso, mr.; Blano, ob.; Eric, mr.; Jacobo, Abrahán y Juan, Ireneo y Aurelio, mrs.; Hugo.

Misa: De San Lorenzo. Festividad.

CULTOS

CATEDRAL. — Novenario en honor de Santa María la Mayor.

Por la mañana, a las ocho y media, misa de comunión.

Por la tarde, a las siete y cuarto, rosario y seguidamente misa con homilía, que predicará al R. P. Florentino del Valle, S. J.

SAN LORENZO EL REAL. Novena en honor del Santo titular.

A la una de la tarde, ejercicio de la novena; seguidamente, misa rezada.

Por la tarde, a las siete y a las ocho, misas rezadas.

A las siete y media, función eucarística.

SANTA CLARA. — Novenario en honor de Santa Clara de Asís.

Por la mañana, a las ocho y a las nueve, misa y ejercicio de la novena. Por la tarde, a las ocho, rosario, novena y misa con homilía. Predicará el Dr. D. Isidoro Díaz Murugarren, canónigo.

Después de cada acto se dará a venerar la reliquia de la Santa.

El volante cambia la personalidad de los débiles mentales. Tú mantente sereno.

TELEVISORES

COLOR

ENTREGA INMEDIATA

RUERA

Plaza José Antonio, 33
Teléfono 201270

Convocado el premio «Félix Rodríguez de la Fuente»

Con motivo de la celebración de la V Feria Nacional de Muestras de Castilla y León, la Dirección del Certamen ha establecido un Concurso sobre la Protección de la Naturaleza, bajo el título «Premio Félix Rodríguez de la Fuente», con arreglo a las siguientes bases:

Primera.—Podrán concurrir todas las personas de nacionalidad española que hayan publicado artículos sobre la defensa de la naturaleza en cualquier periódico o revista nacional, sin límite de tema o extensión.

Segunda.—El artículo ha de haberse publicado en la Prensa nacional en las fechas comprendidas entre el 1.° de Enero y el 31 de Agosto del presente año, 1977.

Tercera.—Los autores de los trabajos que han de optar al premio, deberán enviar los mismos, haciendo constar día de publicación y nombre del periódico o la revista donde han sido insertados, a la dirección de la Feria Nacional de Muestras de Castilla y León, Avda. de Ramón Pradera, sin número.

Cuarta.—La fecha límite de presentación de trabajos, finalizará el día 3 de Septiembre de 1977, a las 14 horas.

Quinta.—La dotación del premio será de cien mil pesetas.

Sexta.—El premio no podrá ser declarado desierto.

Séptima.—El fallo del Jurado, que será dado a conocer el día 10 de Septiembre, será inapelable.

Octava.—La entrega del premio se efectuará el día de la inauguración del Certamen, el día 13 de Septiembre, en el transcurso de una cena.

Novena.—El Jurado estará compuesto por destacadas personalidades vallisoletanas relacionadas con el mundo de las letras, la información y la defensa de la naturaleza, cuyos nombres se darán a conocer una vez conocido el fallo.

Papelería TAGRA

FOTOCOPIAS EN EL ACTO

Vitoria, 13 Teléfono 20 28 52 BURGOS

CELEBRARON SU FIESTA LAS PARROQUIAS DE LA VIRGEN DE LAS NIEVES Y DE SANTO DOMINGO DE GUZMAN

El arzobispo presidió la primera

El domingo celebró su fiesta titular la parroquia de N. Señora de las Nieves, que presidió el arzobispo, doctor don Segundo García de Sierra y Méndez, que concelebró, a las doce de la mañana, la santa misa, en unión del párroco, don Germán Arroyo; coadjutor, don Sebastián Marroquín y el misionero P. Dionisio Gómez, de la Congregación de Padres Blancos, de Africa.

Al ofertorio hicieron ofrendas de flores y símbolos eucarísticos un matrimonio, dos jóvenes y dos niños de ambos sexos, reforzando el coro misioneras de Acción Parroquial.

El prelado dirigió una fervorosa homilía alusiva a la festividad, haciendo mención a la juventud, al mensaje mariano de Fátima en el sentido de practira oración y penitencia para la salvación del Mundo.

demás de la comunidad parroquial y vecinal asistieron el concejal delegado de barrios, don Maximiliano Tamayo Acha; su compañero de Corporación don Antonio García Martín y el alcalde del barrio, don Teógenes Espeja.

Después del acto religioso se sirvió un "lunch" en el salón parroquial y el prelado y representaciones oficiales apreciaron los trabajos de urbanización que se llevan a cabo en la plaza, interesándose por el sentir vecinal de que no desaparezca el centro social, según un rumor que atribuye a la Obra Sindical del Hogar la idea de enajenarle, pidiendo que el local sirva de sede de un teleclub o aula de cultura.

Además del acto religioso ya citado hubo por la tarde función mariana y exposición del Santísimo.

Hoy, a las ocho de la tarde la parroquia ofrecerá un solemne funeral por todos los feligreses fallecidos.

EN LA DE SANTO DOMINGO

La parroquia de Santo Domingo de Guzmán celebró ayer su fiesta titular, y el Padre Fray Eduardo Ruiz no ofició una solemne misa conmemorativa a las ocho de la tarde, asistiendo feligreses y numerosos devotos del Santo y amigos de la parroquia.

Conductor: toma la carretera, pero no te la apropies, con tu imprudencia.
la Juventud.

TRABAJOS DE CALIDAD

TALLERES GRAFICOS

DIARIO DE BURGOS

San Pedro de Cardeña, 34
Teléfono: 20 73 58

✝

LA SEÑORA

DOÑA MARIA JESUS GARCIA DE SIERRA Y MENDEZ

(Hermana del Sr. Arzobispo de Burgos)

Falleció recientemente, confortada con los Santos Sacramentos y la Bendición de Su Santidad

Q. E. P. D.

EL EXCMO. CABILDO METROPOLITANO celebrará HOY, día 9, a las OCHO Y MEDIA de la tarde, en la Santa Iglesia Catedral Basílica, un solemne funeral por el eterno descanso de su alma y ruega oraciones y asistencia al mismo. Actos de caridad por los que anticipan las gracias.

Burgos, 9 de Agosto de 1977

✝

TERCER ANIVERSARIO DE EL SEÑOR

DON LUIS BARCO GALLEGO

(JEFE DE CORREOS)

Que falleció el día 8 de Agosto de 1974

(Q. E. P. D.)

Su apenada esposa, doña Josefina Domingo; hijos, don José Luis y don Gustavo Adolfo; hijas políticas, doña Enriqueta Casademont y doña Felicidad López; hermana, doña Dolores; hermanos políticos, nietos, sobrinos, primos y demás familia

RUEGAN UNA ORACION POR SU ALMA

Acto de caridad por lo que quedarán agradecidos.

Burgos, 9 de Agosto de 1977

✝

EL SEÑOR

DON FRANCISCO GARCIA VARGA

Falleció en el día de ayer, a los 73 años de edad, habiendo recibido los Santos Sacramentos y le Bendición de Su Santidad

(Q. E. P. D.)

Su apenada esposa, doña Antonina Pineda Sedano; hijos, Jesús, Emilio y María Gloria; hijos políticos, Ana María Herrero, Guadalupe Villegas y Enrique Montes; hermanos, Guillermo, Santiago, Mariano, Matías y Marcelino; hermanos políticos, nietos, sobrinos y demás familia

RUEGAN una oración por su alma y la asistencia al funeral, que se celebrará HOY, día 9, a las CUATRO de la tarde, en la iglesia parroquial de San José Obrero.

A continuación la conducción del cadáver al Cementerio de San José.

Actos de caridad por lo que quedarán muy agradecidos.

Burgos, 9 de Agosto de 1977

✝

SEGUNDO ANIVERSARIO DE EL SEÑOR

DON HELIODORO PALACIOS SAIZ

Que falleció el día 9 de Agosto de 1975

(Q. E. P. D.)

Sus hijas, Petra y María Jesús; hijo político, Fernando Ayuso Paniego; nietos, Ana y Marta; hermanos, Higinio, Clementina, Sor Julita, Julio, Valentina y Margarita; hermanos políticos, sobrinos, primos y demás familia

RUEGAN UNA ORACION POR EL ETERNO DESCANSO DE SU ALMA.

Burgos, 9 de Agosto de 1977

M.E.C.D. 2017

actualidad BURGALESA

MOVIMIENTO DEMOGRAFICO. — Durante el día de ayer se verificaron en el Registro Civil las siguientes inscripciones:

Nacimientos. — Beatriz Martínez y Bermejo, Mónica Fernández y Porras, Roberto Ruiz y Cuesta, Ana-María Prieto y Núñez, María-Sonia Martínez y Martínez, Juan-Carlos Pérez y Blanco, Alvaro Márquez y Pineda, Oscar Robles y Millán, María de Denia Calleja y Salazar, Rebeca González y Arce.

Matrimonios. — Don José Luis González y de Roba con doña María Angeles Pinto y Delgado, el día 12, a las dos, en San Nicolás de Bari; don Carmelo Sedano y Rojo con doña María de los Dolores del Olmo y Castrillejo, el día 15, a las dos, en San Martín de Porres; don Dionisio Vallejo y Bueno con doña María Carmen Navarro y Martín, el día 14, a las dos, en Nuestra Señora la Real y Antigua de Gamonal; don Santiago Marcos y Barcenilla con doña María Teresa del Castillo y González, el día 15, a la una, en San Martín de Porres; don Juan José Casas e Izquierdo con doña Ana Cruz Antolín y Arce, el sábado, a la una y media en San Lorenzo; don Francisco Javier Varona y Díez con doña Beguita Varga y Cubillo, el día 16, a la una y media en San Julián Obispo; don Adolfo Burgos y García con doña María de los Dolores Rebe y García, el sábado, a la una y media en la Sagrada Familia; don Angel Angón y López con doña María Amparo Puras y Martínez, el sábado, a la una y media en la capilla del Santísimo Cristo de Burgos (S. I. C. B. M.); don Ricardo Alvárez y del Olmo con doña María Begoña Miguel y García, el día 20, a las dos en San Pedro de la Fuente.

Defunciones. — Paulina Pérez y Munguía, de Burgos, 81 años; Nicanor López y Pérez, de Huérmeces, 75 años; Jesusa García y García, de Abanto y Ciérvana (Vizcaya) María Ramos García y Chacobo, de Pinilla del Olmo (Soria), 82 años.

BOLETIN METEOROLOGICO. — Comprensivo de los datos recogidos ayer en el Observatorio Meteorológico del Instituto de Enseñanza Media Femenino:

Barómetro. — A las ocho de la mañana, 688,9; a la una de la tarde, 689,9; a las siete de la tarde, 687,5.

Temperatura ambiente. — Máxima, 27,4 grados a las 19 horas; mínima, 11,0 grados a las ocho horas.

Dirección y velocidad del viento. — A las ocho de la mañana SE — 6 kilómetros; a la una de la tarde, NW — 7 kilómetros; a las siete de la tarde, SE — 11 kilómetros.

Higrómetro. — Humedad ambiente, 40 por ciento.

INFORMACION OFICIAL

INFORMACION MILITAR

GRUPO DE DESTINO DE ARMA O CUERPO. — Pasa al indicado Grupo el comandante de Infantería, don Alfolso Díez Saiz, quedando agregado al Gobierno militar de Burgos, donde tenía su destino.

AYUDANTE. — Se nombra ayudante de campo del general de brigada de Ingenieros, don Manuel Rodríguez Gómez, jefe de Ingenieros de la sexta región militar, al comandante de dicha Arma, don Pedro Sarrais Hernández, disponible en esta plaza.

ASCENSOS. — Se promueve al empleo de capitán al teniente de Caballería, don Carlos Obregón Seco, del Regimiento Acorazado España número 11 y al de Oficinas militares, don Antonio Retamero González, de la Zona de Reclutamiento y Movilización número 31, quedando disponibles en Burgos.

EMPRESA DEDICADA A MONTAJES ELECTRICOS

PRECISA

PARA SU OFICINA TECNICA

PERITO INDUSTRIAL ELECTRICISTA

Interesados dirigirse por escrito al apartado de Correos número 39.

(SEAF/PPO 3.343)

viajes almirante, s.a.

(Grupo A - Título - 411) BURGOS

EXCURSIONES A PLAYAS

DE 1, 2 Y 3 DIAS

A SANTANDER

SALIDAS:

Sábado, 13; domingo, 14 y lunes, 15

A SAN SEBASTIAN

SALIDAS:

Sábado, 13; domingo, 14 y lunes, 15

A LAREDO

SALIDAS:

Sábado, 13; domingo, 14 y lunes, 15

— • —

TERMINALES DE SALIDA:

Plaza de la Cruzada
Avenida del Generalísimo
Francisco Grandmontagne
(Esquina a calle Vitoria-Gamonal)

TELEFONOS:

222970 — 221216 209840 — 209742 — 229708

El DR. SUAREZ MUÑIZ, suspende su consulta del 16 de Agosto al 19 de Septiembre.

GRATITUD. — Doña Gliceria Herrero, hijos y demás familia de don Rafael Amat Parra, que falleció el día 5 de los corrientes (Q. E. P. D.), nos ruegan expresemos en su nombre, a través de estas líneas, su agradecimiento a cuantas personas asistieron al funeral y entierro, celebrados por el eterno descanso de su alma.

FARMACIAS DE GUARDIA. — Sra. García, Plaza de Vega, 13; Sra. Garriga, Diego Laínez, 16; Sra. Geli, Pedro Alfaro, 9 (Gamonal) y Sr. Sánchez Alonso, Paseo de la Isla, 10.

SUSPENSION DE CONSULTA. — El Dr. J. M. ALVAREZ TOVAR, médico dentista, suspende su consulta en Reyes Católicos, 4, hasta el día 1.º de Septiembre.

Días 13, 14 y 15 de Agosto
Excursiones de uno, dos y tres días, a las playas del Cantábrico.

A San Sebastián

Salidas de Burgos:
Sábado, 4 tarde
Domingo, 7 mañana
Lues, 7 mañana

A Santander
A Laredo

Salidas de Burgos:
Sábado, 4 tarde
Domingo, 7,30 mañana
Lunes, 7,30 mañana

A OVIEDO - GIJON Y COVADONGA

Salida de Burgos:
Domingo, 7 mañana
Atención:
Salidas especiales de Gamonal

A GALICIA

8 días de duración
Salida: 21 de Agosto

Viajes Clunia

A. V. G. B. 134
Teléfonos:
20 66 33 y 20 50 44
Paloma, 25. BURGOS

EL CUPON PRO CIEGOS. En el sorteo celebrado en el día de ayer resultó premiado con 2.500 pesetas el número 466 y con 250 pesetas todos los números terminados en 66.

Soto y Alonso, S.L.

DIAS 14 y 15

A Laredo

Salida: 7,30 mañana

A Santa Casilda

Salida: 9,30 mañana

Taquillas 15 y 16
Estación Autobuses

TRES HERIDOS GRAVES. El pasado domingo, en el kilómetro 26,400 de la carretera de Medina al Crucero, se salió de la calzada y volcó el vehículo matrícula BI-8871-M.

Este iba conducido por Jesusa Senguas Esteban, de 41 años de edad, que resultó con lesiones de carácter grave, así como sus hermanas Victoria, de 37, y Matilde, de 46 años, las cuales le acompañaban en el coche.

Viajes Sayca

DIAS 13, 14 y 15

Excursiones de 1, 2 y 3 días

A San Sebastián
A Fuenterrabía

Colonias infantiles
Caja de Ahorros
Salidas de Burgos:

Sábado, 4 tarde
Domingo y lunes, 7 mañana

Regresos: días 14 y 15

A Santander
A Laredo

Salidas de Burgos:

Sábado, 4 tarde
Domingo y lunes, 7,30 mañana

Regresos: días 14 y 15

A Madrid

Salida:

Sábado, 3 tarde

A Monasterio de Piedra

Visitando:

Soria y Calatayud

Salida:

Domingo, 7 mañana

AGV, T-136
Moneda, 18
Teléfono: 20 94 38

NUEVAS COOPERATIVAS. El "Boletín Oficial del Estado" publica, en su número del pasado sábado una Orden del Ministerio de Trabajo por la que se aprueban los Reglamentos de las cooperativas de Viviendas "Alvar Fáñez" y "Nuestra Señora del Perpetuo Socorro", de Burgos, cuyas entidades son inscritas en el correspondiente Registro del indicado Departamento.

inlingua

Plaza Alonso Martínez, 7

ALEMAN, INGLES, FRANCES, ESPAÑOL PARA EXTRANJEROS — PREPARACION EXAMENES.

DESTINOS. — En virtud de concurso de traslado, se destina al Juzgado comarcal de Laguardia al agente de la Justicia municipal, don Carlos Galilea Sanz, que venía prestando sus servicios en Aranda de Duero.

Cupón pro-Ciegos

N.º 466

PREMIADO EN EL SORTEO DE AYER

muebles **evelio**

VITORIA 41, 43, 49, 51, 53, 56, 58, 60, 62

Del DIARIO DE BURGOS, correspondientes al viernes 8, de Agosto de 1947

- **DE regreso de su viaje a Deva se encuentra en Burgos el ministro del Ejército, Excmo. Sr. D. Fidel Dávila Arrondo.**
- **DESPUES de brillantes ejercicios en las oposiciones de auxiliares del Cuerpo general de la Administración de la Hacienda pública, han obtenido plaza las opositoras burgalesas, señoritas Charito García Linares y Angelines Roylova y don Ramón Rodrígo López.**
- **A los 53 años de edad ha dejado de existir la señora doña Petra González Sanz, esposa de don Alberto Miguel, camarero del Círculo de la Unión y madre de don José Miguel, funcionario del Instituto Nacional de Previsión.**
- **LA temepratura máxima de ayer fue de 27,2 y la mínima de 10,4.**

Tu sangre no tiene precio Por eso debes donarla: porque no hay favor más grande que puedas hacer a tu prójimo.

Cartelera de ESPECTACULOS

AVENIDA.— Hoy, 8 tarde y 11 noche ¡El acontecimiento teatral más colosal de todas las épocas; Vuelve, en versión totalmente íntegra **Equus** (s.c.) de Peter Shaffer. Fernando Guillén y la colaboración extraordinaria de Asunción Sancho y Angel Pardo. ¡Fabuloso! ¡Impresionante!. Mañana, último día. (Mayores de 18 años).

CALATRAVAS.— 5,15, 7,45, 10,30. Un estreno con acción y mucha emoción: **King-Kong se escapa** Tohoscope - Eastmancolor. Rhodes Reason y Linda Miller. En una nueva aventura, más emocionante que ninguna otra anterior, King-Kong lucha ahora por el bien de la Humanidad. (Menores).

CONDAL.— Continua de 4 a 12. Un programa inmenso. Roddy McDowall, Don Murray y Ricardo Montalbán en **La rebelión de los simios** (3) Film de fantásticas aventuras. Y **Mestizo** (3). De trepidante acción. (Mayores 14 años).

CONSULADO.— ¡Atención! Sensacional programa doble, en sesión continua desde las cinco de la tarde. **Casanova** (3 R.) Espectáculo de una irresistible seducción, de una perfección plástica que deja sin aliento. Mil veces mejor que Casanova de Fellini. Y **El misterio de la vida.** 3 R. (Autorizada mayores 18).

CORDON (207037).— 5,30, 7,45 y 10,30. Del famoso Truffaut, estreno de la historia real de la hija pequeña de Victor Hugo **Diario íntimo de Adele H** (3). Isabelle Adjant. Una novela de amor y aventuras, con la historia de una joven que ama y espera ser amada. ¡Una gran pasión! (May. 18 y 14 Acomp.)

DUCAL.— Hoy, de 4 a 12, doble insuperable **Lawrence de Arabia** (3). Peter O'Toole. ¡El film de los 7 Oscars! Un espectáculo grandioso y sin igual. Y **Comisario X a la caza de los Tigres Rojos** (s. c.) Un torrente de aventuras, acción y emociones al rojo vivo. (Mayores 14 años y menores acompañados).

GOYA.—XI Semana de Cine Hispano Francés. 6 tarde, **Ya no basta con rezar** (s. c.); en el Cine de Allende ¿un posible Lute? (último pase); a las 8, **Las largas vacaciones del 36,** de Jaime Camino. El exilio de unos cobardes; a las 11 de la noche, con presentación **Blanche,** una historia de amor y de muerte (Mayores de 18 años).

GRAN TEATRO.—Hoy, concontinua de 5 a 1. El programa más importante y atractivo. Paul Newman y Robert Redford, dos estafadores aristócratas del bajo mundo en **El golpe** (3) La película de los siete «Oscar» y **Sillas de montar calientes** (3 R.) El nuevo film de Mel Brooks, el número uno y medio de la risa. (May. 18). Ultimo día.

TIVOLI (Sala especial).— 5, 7.45 y 10.30 ¡A petición! (segunda semana) de ¡La absoluta obra maestra de Fellini **Satyricón** (4). Color. Martin Potter, Hiran Keller, Capucine, etc La «dolce vita» de la Roma imperial de Nerón: su opulencia y lujuria, su corrompida grandeza. (V. O. subtitulada y Rig. May. 18)

M.E.C.D. 2017

Ayer se conmemoró en Caleruega la festividad de Santo Domingo de Guzmán, Patrono de la provincia

Asistieron autoridades civiles y religiosas

Con toda solemnidad, ayer se celebró la fiesta de Santo Domingo de Guzmán, Patrono de la provincia, a cuyos efectos se trasladaron a Caleruega las primeras autoridades, entre las que vimos a D. Casto Pérez de Arévalo, en su condición de gobernador accidental; D. Joaquín Ocio Cristóbal, como presidente de la Diputación, en funciones; senador D. Pedro Carazo Carnicero; representaciones de la Corporación provincial y del Ayuntamiento de la capital; delegado de Cultura, D. Luis Torres Royo y otras personalidades. En el plano religioso, cabe destacar la presencia del vicario general de la Diócesis, don Vicente Proaño, así como diferentes sacerdotes de la comarca y del Monasterio de Silos.

Sobre las doce, las autoridades asistentes fueron recibidas en la entrada del monasterio por los rectores del mismo, entregando el alcalde, don Manés del Cura, que se hallaba aompañado por el pleno de la Corporación, el bastón de mando al Sr. Pérez de Arévalo.

Seguidamente, se pasó a la capilla del convento de las Rvdas. MM. Dominicas, para asistir a la misa solemne que ofició el obispo auxiliar de Puerto Maldonado (Perú), monseñor don Juan José Larrañeta. Antes de seguir digamos que en este ilustre Prelado se dan varias notas que merecen ser destacadas: la primera, la de su condición de misionero en la selva peruana. Luego, su juventud y el hecho de que es el primer obispo que ha sido designado entre los que en su día, han sido novicios en Caleruega. Pues bien, en la citada celebración de la Misa, monseñor Larrañeta fue ayudado por el prior del convento, don Arsenio Gutiérrez y el P. Aniano Gutiérrez, maestro de estudiantes. Concelebraron más de treinta sacerdotes pertenecientes a la Orden Dominicana (muchos, misioneros en Hispanoamérica) del clero secular de la zona y de otras Ordenes.

La homilía, pronunciada por el Prelado a quien hemos citado, giró en torno al significado de la figura de Santo Domingo de Guzmán.

Tras el Santo Sacrificio, en una de las dependencias del Monasterio se ofreció un refrigerio a las autoridades asistentes, para pasar al refectorio, donde los PP. Dominicos les obsequiaron con un almuerzo, a cuyos postres pronunciaron discursos el P. Aniano, para saludar a los asistentes y darles las gracias. Luego, el cronista de la ciudad, don José María Codón, habló para poner de relieve la honda significación de la figura de Santo Domingo de Guzmán, a la que glosó como digna de patrocinar a las dos Castillas, trascendiendo hacia Europa y América.

En el mismo sentido habló el senador don Pedro Carazo Carnicero, diciendo que para él la festividad del Patrono de la provincia era la cumbre del año, añadiendo que le pedía que nos uniera a todos los burgaleses, a todos los castellanos y a todos los españoles.

Especial relieve tuvieron las palabras de don Casto Pérez de Arévalo, pronunciadas en último lugar, que habló de las circunstancias que le habían llevado durante varios años a postrarse de hinojos ante el Santo de la provincia, para saludar luego a los tres Santos que llevan el nombre de Domingo: el de Silos, el de la Calzada y el de Guzmán, con cuyo motivo hizo una bella comparación. Pidió a los políticos que se inspiraran en nuestro Patrono provincial a la hora de dirigir, para que los derechos del hombre se enmarquen en estricta justicia, dentro de su contexto jurídico, lo que le dio motivo para analizar nuestra época. Refiriéndose a los misioneros, en la persona del Prelado presente, dijo que algún día volverían a Europa para misionarla. «El camino que estamos siguiendo —añadió— es peligroso, pero tengo la esperanza de que España se salvará». Pidió bienestar para la Patria, dentro del respeto mutuo. Glosó a continuación la significación de Castilla, diciendo que tenía derecho a pedir sus fueros y a oponerse al separatismo. «Sólo con una España fuerte iremos a todas partes», dijo antes de terminar con un «Viva España» y el deseo de que la Orden siga expandiéndose.

Todos los oradores fueron muy aplaudidos. Por otro lado es de destacar la presencia de la «Reina» de Caleruega, señorita María Teresa Peña Palacios, acompañada de sus damas, María Natividad Peña Peña y Guadalupe Hernando Peña. La presencia de los «Quintos», una simpática cuadrilla de «blusas», animó los actos al terminar la Santa Misa.

INSTITUTO ESPAÑOL DEL AHORRO, S. A.

1 PREMIO AL AHORRO

Por la Dirección de Burgos del INSTITUTO ESPAÑOL DEL AHORRO, S. A., sita en calle Vitoria, 17 - 4 - 407, Burgos, se procedió a la entrega de uno de los ocho premios al ahorro, sorteados públicamente en la central de Madrid el pasado 30-6-77, ante el notario D. Luis San Suárez.

CINCUENTA MIL PESETAS para D. Inocencio FUENTE PASCUAL, con domicilio en Grandmontagne, 23 - 4.º C. BURGOS, poseedor del título número 83.431, combinación O.B.D. las cuales fueron entregadas por el gestor Sr. Fco. Javier Bravo (foto izquierda), en presencia del subdirector comercial, D. Enrique Martín (foto derecha), el cual felicita al agraciado, Sr. Inocencio Fuente. — (Foto del Centro).

Lea Vd. siempre Diario de Burgos

✝

LA SEÑORA

DOÑA FRANCISCA SERRANO FERNANDEZ

(VIUDA DE ANTONIO CASTAÑEDA)

(EX-COMADRONA DEL EXCMO. AYUNTAMIENTO DE BURGOS)

Falleció en el día de ayer, a los 77 años de edad, después de recibir los Santos Sacramentos y la Bendición de Su Santidad

Q. E. P. D.

Sus apenados hijos, Dolores, Antonio, Jesús, Francisca y Mercedes; hijos políticos, Fernando Bernal, Leonor Acero, Esperanza del Moral, Juan Casal y Gregorio Antón; nietos; hermana, Mercedes; sobrinos, primos y demás familia

RUEGAN una oración por el eterno descanso de su alma, las honras fúnebres y funeral se celebrarán HOY, MARTES, a las DIEZ Y MEDIA, en la iglesia parroquial de SAN LESMES, ABAD, seguidamente la conducción de la finada al cementerio de San José, actos de caridad por los que anticipan las más sinceras gracias.

Vivía: Julio Sáez de la Hoya número 4.

Burgos, 9 de Agosto de 1977

Funeraria "San José"

UNA EJEMPLAR OBRA CULTURAL DE LA DIPUTACION BURGALESA

EXCAVACIONES EN LA CIUDAD ROMANA DE CLUNIA

Diez y nueve campañas de trabajos

Por Pedro de PALOL

(Catedrático de Arqueología, director del Servicio de Investigaciones Arqueologicas y de las excavaciones de Clunia)

Desde principios del mes de Julio, y como en los años anteriores, vienen efectuándose excavaciones arqueológicas en la ciudad romana de Clunia, dentro del plan anual de trabajos del Servicio de Investigaciones Arqueológicas de la Diputación burgalesa. Suman, ya con la presente, XIX campañas que, de forma ininterrumpida desde 1958, tienen lugar en las ruinas de la vieja ciudad de Clunia, con un programa de investigación histórico y arqueológico establecido con una gran minuciosidad y que poco a poco, va desvelando una gran urbe y —lo que para nosotros es tan importante o más—, el papel que esta ciudad tuvo en el devenir social y económico de toda la mitad Norte de la Península, dentro de la organización político - económica del imperio romano y en su vieja provincia Tarraconensia.

La investigación ha venido centrándose, en estos años pasados, al conocimiento del gran centro urbano que es el Foro Imperial, grandiosa plaza pública con sus tabernae y su amplia y bella basílica, y además, en los edificios que flanquean este gran centro jurídico y religioso de la ciudad. Durante las campañas anteriores, en especial en la del año pasado, pusimos al descubierto unas pequeñas termas, posiblemente públicas, en el ángulo Sudentes del Foro. El edificio, un tanto destruído pero perfectamente claro en su función y distribución, venía definido, además de por su estructura constructiva, por algunos de los hallazgos pequeños, materiales, que se verifican en el lugar, como la presencia de estrigiles, rascadores que utilizaban los atletas para quitarse el polvo que se había pegado a la piel, untada con aceites, antes de los ejercicios y que era preciso limpiar en el momento de penetrar en los baños.

El complejo público del Foro es cada vez más claro y definido desde un punto de vista de tipología urbana —orígenes— y de fecha de construcción. Precisamente durante esta campaña ha terminado el estudio estratigráfico del cardo —calle NS— que corre junto al NE del Foro y que permite relacionar tres construcciones sucesivas de la ciudad: por una parte, las ricas viviendas anteriores a la construcción de la plaza pública; en segundo lugar, la edificación de esta misma plaza, y en tercer término, la del edificio —quizás una «Domus Flavia»— que aparece debajo de las edificaciones medievales y modernas de la vieja ermita de Castro y de la hospedería que la acompaña. Este tipo de investigación— que publicaremos con todos los justificantes científicos correspondientes— ha sido aleccionadora en el sentido que desde tiempos Julios-Claudios, concretamente desde el emperador Tiberio, muy a principios del siglo I de la Era, hasta una fecha que podríamos fijar entre el 60 y el 70, del mismo siglo, la ciudad tuvo una enorme fuerza social y política que se traduce en lo urbanístico y por ende en lo económico con la construcicón de dos grandes conjuntos, arquitectónicos públicos, el Foro y el edificio de la «Domus Flavia», en detrimento de las mismas viviendas privadas anteriores. El hecho es tremendamtne aleccionador.

Durante la actual campaña, que proseguirá hasta finales de este mes de Agosto, la investigación arqueológica nos ha deparado otra serie de documentos históricos, también interesantes, en relación al final de la ciudad. Estamos trabajando en estos instantes, al NE del edificio termal exhumado el año pasado. La ciudad, en este sector, ha sido muy maltratada desde finales del imperio y nuestros hallazgos nos han proporcionado el interés de la aparición de una pequeña necrópolis visigoda del siglo VII y VIII asentada, precisamente, en el viejo ámbito de una de las calles de la ciudad romana, en aquel momento fuera de todo servicio urbano, lo cual es índice clarísimo de la decadencia —sino destrucción— de la gran urbe imperial.

Estas destrucciones, quizá algo anteriores a los mismos visigodos, las tenemos atestiguadas, además, por los hallazgos de resto de gran escultura monumental aparecidos en la excavación. Hay capiteles, columnas, un bellísimo fragmento de una figura ecuestre en bronce dorado y de una estatua en mármol —dos veces tamaño natural— de un emperador del que sólo hemos recuperado, hasta ahora, una pierna, de excelente arte. Pero la investigación prosigue.

Clunia se ha convertido, a lo largo de estos años, y con un impulso singular en los últimos, en un gran centro de investigación del mundo romano. La Diputación provincial ha comprendido el enorme interés del lugar y está poniendo los medios materiales para que la labor de los investigadores pueda ser cómoda y continuada. Disponemos de un excelente y bien dotado centro de trabajo con laboratorios, almacenes de materiales, biblioteca básica de mundo romano, ficheros de planimetría y de fotografías de los trabajos desde 1958 —más de 15.000 fotografías. Por otra parte se ha efectuado la primera fase de compras de terrenos en los que se encuentra la ciudad romana, como reserva y protección de destrucciones, propósito que seguirá hasta que la totalidad del recinto romano quede a disposición no sólo nuestra sino de futuras generaciones de arqueólogos, como una riqueza única, archivo lleno de documentación y de sorpresas para esta tarea de investigar el pasado del país, que se hace desde el campo de la Arqueología y de la Historia antigua.

Queda, únicamente, un problema a resolver y que creemos que en estos momentos, es ya, de cierta urgencia. Se trata de la construcción del nuevo Museo monográfico de las excavaciones de Clunia. En todos los grandes centros mundiales de investigación arqueológica, continuada al lado de las ruinas —es decir, del documento en su propio ambiente— se crean los museos que complementan no ya sólo la visita más o menos turística del lugar, sino el centro concreto de estudio y de investigación. Con este espíritu creamos nuestro primer museo monográfico de las ruinas que se inauguró en el año 1965. Pero, desde entonces, los fondos de materiales, han crecido de manera extraordinaria, tanto desde un punto de vista de elementos monumentales: inscripciones, capiteles, escultura, etc., sino también desde un punto de vista de pequeños hallazgos: Monedas, cerámicas, bronces, etc., etc., de forma que en estos momentos podría montarse, ya un gran museo, rico e importante, de Clunia Quizás sea ésta, ahora, la mayor preocupación que tenemos desde la Dirección de los trabajos— al lado de lo que significa la total adquisición del área urbana de la ciudad. Burgos y Clunia merecen este gran museo que vendrá —en su día— a coronar la labor que desde la dirección de los trabajos en la ciudad romana, llevamos adelante desde hace veinte años y que constituye una de las más grandes preocupaciones de la Diputación Provincial en el campo de la Cultural.

M.E.C.D. 2017

El domingo quedó constituído el nuevo Grupo provincial remolachero de Burgos

Asistió el presidente de la Confederación Internacional de Remolacheros Europeos

A las doce de la mañana del domingo y en el Cine "Goya", de esta ciudad, se celebró la Asamblea general de Cultivadores de Remolacha Azucarera de Burgos, convocada por el grupo provincial de Remolacheros.

Presidió la citada Asamblea la comisión formada por don Napoleón Rodríguez Moreno, don Isidoro Santaolalla González, don Rufino García Escudero y don Manso Cortés Esteban, acompañados del presidente de la Agrupación nacional Remolachera y de la Confederación Internacional de Remolacheros Europeos (FIRE) don Adolfo Sánchez García.

La reunión es prolongó hasta las dos menos cuarto de la tarde y en ella hicieron uso de la palabra, en primer término, los señores Rodríguez Santaolalla y Sánchez.

Se sometió a la consideración de los asambleístas los estatutos del nuevo Grupo provincial Remolachero de Burgos, siendo aprobados, con lo cual la entidad se dio por constituída legalmente. En las próximas elecciones sindicales se procederá a elegir a la junta directiva y los sufragios tendrán que efectuarse por zonas remolacheras entre grandes, medianas y pequeñas, por un tercio de cada una.

En la asamblea fue objeto de amplio debate, la problemática del sector: precios, subvenciones, primas, reforma agraria, etc. El punto que mayor importancia centró el interés de los asistentes, giró en torno a los precios y a la demanda de una prima que existe de 150 pesetas a 200 pesetas por tonelada, estimándose del todo injusto, además que a las Cooperativas y grupos se les considere como un sólo agricultor sin tener en cuenta el número de sus componentes.

Los datos estadísticos más recientes en la producción remolachera en Burgos, indican que se recogen del orden de 320.000 toneladas.

El presidente de la Agrupación nacional Remolachera y de la FIRE, señor Sánchez, manifestó que el futuro de las asociaciones y estructuras remoacheras en España, tendrán que homoyogarse a las demás de Europa en el ámbito de la Comunidad Económica Europea.

ENTIDAD APOLITICA Y DEMOCRATICA

Según los Estatutos aprobados, la entidad constituída se trata de una Asociación profesional, libre, voluntaria, independiente apolítica, democrática y unitaria, para la defensa, reivindicación y gestión de los intereses comunes de todos sus asociados.

Establece su domicilio social en la calle Doña Berenguela, número 3, segundo, 1, de esta ciudad, pudiendo modificarlo dentro de la provincia por acuerdo cultivador el que produce de una a cien toneladas. Se de la asamblea general.

La expresada Asociación tiene por fines:

a) Representación, reivindicación, defensa y gestión de los intereses profesionales, económicos y sociales de los asociados.

b) La promoción, desarrollo y ejecución de iniciativas y actitvidades que contribuyan a la mejora de la producción, su calidad y productividad y, en general, cuantas incidan favorablemente en sus asociados.

c) La experimentación, divulgación o enseñanza sobre la aplicación de semillas, fertilizantes, herbicidas, técnicas de cultivo, recolección, etc.

d) La creación de servicios de toda índole, asesoramiento de gestión, de asistencia y de suministro de elementos de producción.

e) La promoción en su caso, el establecimiento de instalaciones para la recepción, comercialización y transformación de las producciones.

f) La información a sus asociados, de toda clase de documentación o datos concernientes a la producción de remolacha.

g) Realizar la contratación colectiva de la remolacha producida por sus asociados, si se estima conveniente, así como la posible ordenación de la misma.

h) La representación de sus asociados ante las entidades industriales transformadoras con quienes contraten.

i) El fomento de las relaciones humanas entre los agricultores, a través de reuniones, conversaciones y oportunidades de diálogo.

j) La representación ante la Administración Pública, de los intereses de sus asociados y la colaboración con la misma en beneficio de éstos.

l) Ostentar ante los Tribunales y entes públicos y privados, la plena representación de las actividades que encuadre.

m) Intervenir en la negociación de convenios de trabajo del sector, y participar en las negociaciones de cualquier situación laboral que afecte al mismo.

n) En general, cualquier otra actividad acorde con los intereses profesionales profesionales de sus socios.

CLASIFICACION DE CULTIVADORES Y ZONAS O COMARCAS

La Junta provincial estará integrada por el presidente, vicepresidente, interventor y secretario, así como por un mínimo de treinta vocales y un máximo de sesenta, elegidos todos ellos por la asamblea general en votación libre y secreta. Se procurará que en la Junta provincial exista un vocal por cada 10.000 Tms., producidas por todos los miembros de la Asociación.

Los cultivadores -asociados estarán clasificados en tres grupos, según la importancia de su producción de remolacha azucarera y que serán: pequeños cultivadores, medianos y grandes cultivadores.

Se entiende por pequeño clasificará como mediano cultivador el de una producción de ciento una a quinientas toneladas. Figurará como gran cultivador, el que produce de quinientas una toneladas en adelante.

En la junta provincial habrá una representación de un tercio de vocales por cada una de las categorías indicadas.

Asimismo, estará representada en aquélla, en proporción a la producción de sus asociados, cada una de las zonas o comarcas de cultivo remolachero, claramente diferenciadas en la provincia, cuales son:

a) Zona de Aranda de Duero - Roa.

b) Zona de Burgos Lerma - Salas de los Infantes y la parte de Villadiego y Castrojeriz en que normalmente se contrata con la zucarera de Burgos.

c) Zona de Melgar de Fernamentad, constituída por

d) Zona de Miranda de Ebro - Condado de Treviño Villarcayo Belorado y Briviesca.

A los efectos de votación para designar a los vocales de la Junta provincial, cada Zona designará el número de éstos que le corresponda, y dentro de ellos, por tercios de cada uno de los grupos indicados.

A estos efectos, el valor del voto de cada cultivador será el siguiente:

a) Pequeño cultivador, hasta 25 Tms. un voto y otro más por cada 25 Hms. o fracción superior a 12,5 Tms.

b) Mediano cultivador, hasta 100 Tms., un voto y otro más por cada 100 Tms. o fracción superior a 50.

c) Gran cullivador, hasta 500 Tms., un voto y uno más por cada 500 Tms. o fracción superior a 250.

los partidos judiciales de Villadiego y Castrojeriz, en la parte de tradicional contratación con la Azucarera de Monzón de Campos (Palencia).

Baja la gasolina en Gran Bretaña

Londres (Efe). — Desde la medianoche de hoy la gasolina será más barata para los usuarios en el Reino Unido, al haber cancelado el Gobierno el impuesto especial que la gravó el pasado mes de Abril.

La reducción será por término medio de unos 15 peniques por galón de 4,5 litros (22,10 pesetas) lo que dejará el precio de venta al público del galón en unos 75 peniques (116,45 pesetas).

La supresión del impuesto, acordado en Abril último es una de las condiciones pactadas por el Gobierno laborista con el partido liberal para obtener el apoyo parlamentario de los trece diputados liberales, gracias al cual se ha venido salvando el Gobierno de la derrota en la Cámara de los Comunes.

El presidente de la Asociación de industriales del automóvil, Geoffrey Atkinson, predijo esta mañana que esta baja, junto a los signos de una posible disminución en los precios internacionales de los crudos, puede hacer que para finales de año el precio de la gasolina se reduzca aún más en el Reino Unido.

GRAN TEATRO

MAÑANA

8 TARDE Y 11 NOCHE

DEBUT

ZORI - SANTOS

(LOS ASES DE LA RISA)

AHORA EN SU MAYOR EXITO COMICO

¡DOS UNICOS E IMPRORROGABLES DIAS DE ACTUACION!

— LOCALIDADES A LA VENTA —

Taquilla abierta: De 12 a 2 y de 4,30 en adelante.

XI SEMANA DE CINE HISPANO FRANCES

"Blanche" y "Las largas vacaciones del 36"

Esta noche, a las 11,00, en el Cine Goya, y presentada por D. José Antonio Cantarín, se exhibirá la película de Valerian Borowczyk, «Blanche».

A raíz de su estreno en 1973, la crítica mundial acogió con entusiasmo este film basado en la novela «Mazepa», de Juliusz Slowacki.

La ambientación musical del film está realizada con música original del siglo XIII, interpretada por el «Groupe de Instruments anciennes» de París.

En «Le Monde» se dijo: «Un viejo caballero y su joven esposa, el hijastro de ésta, un rey y un paje, encerrados en una fortaleza de piedras, laberinto de secretos, juegos de amor, de celos, de crueldad. He aquí la Edad Media cortesana, recreada por un poeta del siglo XX».

L'Express: «En la Edad Media, una historia de amor y de muerte de una belleza extraña y rigurosa».

En la calificación otorgada mensualmente por siete críticos ingleses de los periódicos «Financial Times», «Sunday Tellegraph», «The Guardian», «Listener» y otros, le daban la máxima puntuación de calidad, por delante de films como «Los Emigrantes», de Troell.

Valerian Borowczyk, nacido en Polonia, en 1923, estudió pintura en la Academia de Bellas Artes de Cracovia, especializándose en litografías y carteles cinematográficos, una de cuyas muestras es el de «Blanche», que realza las posibilidades del film.

Realiza tres cortos en Polonia y posteriormente, en Francia, ocho, siendo el último en 1966 (Rosalía).

Como largometrajes, ha realizado siete, entre los que «Blancha» se encuentro a mitad de camino de su filmografía.

«Las largas vacaciones del 36» de Jaime Camino, será presentada en la sesión de las ocho de la tarde. Es, con «Canciones para después de una guerra», de B. M. Patino, los dos films más esperados, tras la apertura, con el paso a la democracia.

A las seis de la tarde, se repondrá en última visión, el film de Miguel Littin ,«El chacal de Nahueltoro», que tanto éxito ha alcanzado en su presentación.

PROGRAMA PARA MAÑANA

A las seis, «Las largas vacaciones del 36», de Jaime Camino (último pase).

A las ocho, «La Raulito», de Lautaro Murua, el éxito de la X Semana de Cine Hispano - Francés.

Y a las once, con presentación: «Camilo Torres» (El cura guerrillero).

CINE GOYA - HOY -

XI SEMANA DE CINE HISPANO-FRANCES

A LAS ONCE DE LA NOCHE

(EN SESION UNICA)

«BLANCHE»

de Valerian BOROWCZYK

Una dama, su viejo marido, el paje y el rey...

Primer puesto en las listas de calidad para la crítica inglesa.

Estudiantes: Descuento sesiones seis tarde en Secretaría.

SIGUIENDO LOS PASOS DE PAPÁ

El señor que tan absorto está mientras toca es el famoso violinista holandés Hernan van Veen. El músico ha pasado unas semanas en Munich para aparecer en un programa de televisión y con él pasó unos días su hija Babace. La pequeña, que desde muy temprana edad toma clases de violín, observa cuidadosamente el estilo de su padre, quizás con vistas a seguir sus pasos en un futuro. (Foto FIEL-KEYSTONE)

M.E.C.D. 2017

Popular homenaje de las «Peñas» burgalesas al gobernador saliente, señor Gay Ruidíaz

Asistieron más de doscientos comensales, que tributaron al agasajado un inequívoco testimonio de admiración y cariño

En la mañana de ayer el hasta ahora gobernador civil de la provincia don Jesús Gay Ruidíaz continuó sus visitas de despedida y lo hizo en la Casa Consistorial, celebrando una cordial entrevista en la sala de jueces con el alcalde y concejales.

También se ha despedido de los diversos servicios de Orden público dependientes del Gobierno civil.

Estos actos se realizaron a nivel de la más estricta sencillez y sin ninguna clase de protocolo.

El señor Gay Ruidíaz se limitó a despedirse como gobernador civil y a agradecer la colaboración recibida para el mejor desempeño de su función al servicio de Burgos y de España.

A primera hora de la tarde el capitán general de la sexta Región, teniente general don Mateo Prada Canillas ofreció un almuerzo íntimo al señor Gay Ruidíaz, con motivo de su despedida.

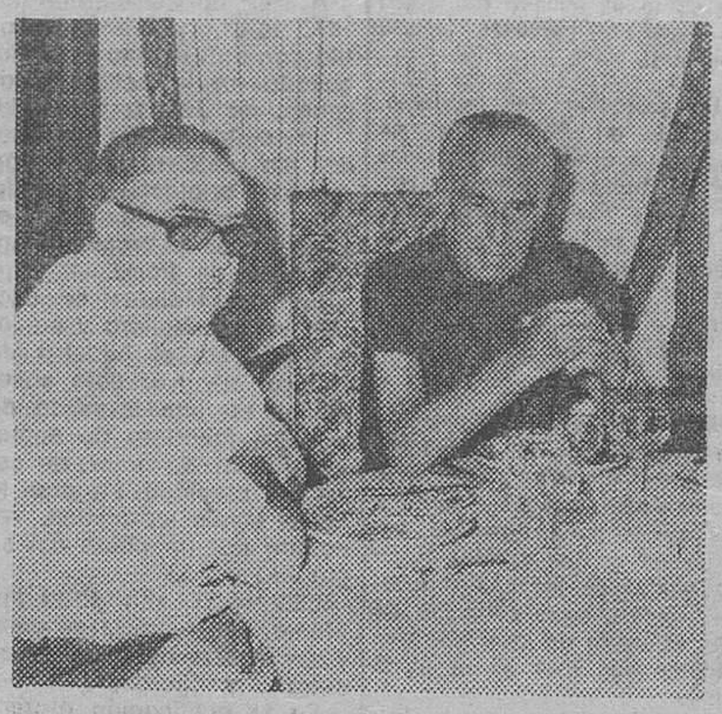

El capitán general de la región. teniente general Prada Canillas y el gobernador saliente, señor Gay, en el almuerzo que el primero ofreció al segundo, como despedida, a mediodía de ayer. — (Foto FEDE)

CARIÑOSO HOMENAJE POPULAR

Conforme teníamos anunciado y por iniciativa de las «Peñas» y Casas Regionales burgalesas, se celebró anoche, en el Restaurante de la Estación de Autobuses un cariñoso homenaje popular en honor del señor Gay Ruidíaz. Presidieron el acto, al que asistieron más de doscientos comensales, el homenajeado, a quien acompañaba su hermana Lolita, junto a los cuales ocuparon lugar preferente el alcalde de la ciudad, su esposa, señora de Muñoz Avila; presidente de la Diputación y señora de Ocio; senador señor Carazo Carnicero; presidente de la Hermandad de Peñas, don Alfredo Espinosa y miembros de la misma Entidad, don Francisco Franco, ocupando asimismo lugares preferentes los delegados provinciales de Carreteras y Cultura y Bienestar, señores Biedma y Torres Royo, y representaciones muy diversas de Corporaciones municipales y Entidades y Peñas de la provincia.

A los postres, hizo el ofrecimiento del homenaje el señor Espinosa, quien con frases cordiales y emotivas puso de relieve el sentido popular y de identificación burgalesista que han caracterizado la gestión del señor Gay al frente de la provincia, significando el orgullo que para las «Peñas», Sociedades regionales, «fajas» blusas y corpiños representaba ofrecerle el testimonio de su profundo reconocimiento y afecto, por quien, siendo donostiarra de nacimiento, se había conquistado, con su entrega y su comprensión para nuestras tradiciones y nuestros anhelos como un auténtico burgalés de corazón.

Seguidamente, el presidente de la cofradía de San Juan del Monte, de Miranda de Ebro, señor Ruiz Valderrama, hizo entrega al homenajeado de una artística bandeja de plata, como testimonio de recuerdo, gratitud y cariño.

A continuación intervino, en nombre de todos los alcaldes de barrio, el de Gamonal, don Miguel Vallecillo. Se adhirió al homenaje, patentizando en sus palabras el orgullo que sentía por proclamar que el señor Gay había sabido conjugar el cumplimiento de su deber con el culto a la cordialidad, el servicio a todos y a la amistad.

A continuación, don Julio González Valladolid, en nombre del «Club 25» ofreció al señor Gay la insignia de oro del mencionado club taurino.

Seguidamente intervino el alcalde de la ciudad, señor Muñoz Avila, quien en emocionados términos suscribió las afirmaciones de los oradores que le habían precedido en el uso de la palabra, ofreciendo al señor Gay Ruidíaz, en nombre de las Corporaciones municipal y provincial, conjuntamente, una preciosa bandeja de plata, como fiel expresión de recuerdo de su gestión al frente de la provincia y testimonio, asimismo inequívoco, de que las virtudes humanas del homenajeado y su profundo e incansable quehacer al servicio de Burgos y los burgaleses, exacto reflejo en la modestia del gobernador civil saliente, que ha renunciado a cualquier acto oficial en que las indicadas entidades locales pudieran haber patrocinado, con motivo de su despedida de Burgos. Reiteró el sentimiento que su marcha produce en Burgos y los burgaleses y, al hacer ofrenda del aludido recuerdo, leyó su dedicatoria que reza así: «El Ayuntamiento de Burgos y la Diputación provincial a Jesús Gay Ruidíaz, gobernador civil de la provincia durante cinco años, como expresión de gratitud y afecto, por su eficaz gestión y permanente apoyo». Por último, hizo entrega de la aludida bandeja, entre grandes aplausos.

Estos se transformaron en una prolongada ovación cuando don Jesús Gay se levantó a hablar para agradecer el homenaje de que era objeto.

Dijo, en primer término, que consideraba el acto como testimonio de cordial amistad, haciendo notar que le enorgullecía no sólo contemplar el tono popular de que estaba rodeado sino considerar que había partido de las «Peñas», Casas regionales, asociaciones populares, blusas, fajas y corpiños, síntesis del espíritu y señoría de esta tierra.

Dijo que, en el curso de su gestión al frente de la provincia había pretendido tan solo cumplir con su misión de servicio a España y quiso sentirse un burgalés más, un miembro más de esas nobles familias burgalesas que son arquetipo de castellanía y de patriotismo y dentro de las cuales para él constituiría siempre legítimo orgullo ocupar un lugar más con el espíritu de hermandad y de convivencia de que son ejemplares testimonios las «Peñas» y demás entidades populares de nuestra ciudad y provincia.

Exaltó el espíritu de esas entidades populares, diciendo que son auténtica escuela de ciudadanía y agradeció las palabras y las pruebas de afecto que le patentizaban todos los comensales, teniendo especial mención para sus colaboradores más íntimos, Corporaciones, Entidades, delegados de servicios, secretario general del Gobierno civil y entidades como la cofradía de San Juan del Monte, de Miranda, «safari» de Villadiego, alcaldes de distintos lugares de la provincia, concejales y diputados, señalando de paso la gran fortaleza espiritual de Burgos que sabe conjugar figuras tan diversas como el profesor Palol, Juan Arregui y el gran Iñaki Eizaguirre que, en cuanto les es posible, vienen a estas tierras para desentrañar sus inmensos tesoros arqueológicos o para la práctica del deporte.

Por último dedicó un tributo de especial reconocimiento a las esposas de todas esas personalidades o funcionarios, simbolizadas en las señoras de Muñoz Avila y de Ocio Cristóbal, porque en todo caso supieron ofrecerle no sólo la comprensión para las prolongadas ausencias de sus maridos en cumplimiento de crecientes e inaplazables funciones oficiales sino que, además le ofrecieron la gentileza de una consideración y un estímulo cual si en verdad fueran prolongación de su familia.

Cerró sus palabras el señor Gay ofreciéndose, de ahora en adelante y donde esté, como un verdadero amigo, leal y sincero, siempre dispuesto a sentir en burgalés y a contribuir, en la esfera de sus posibilidades, al engrandecimiento de esta provincia, a la que ama entrañablemente, dentro del gran servicio de España.

Una gran salva de aplausos acogió las palabras finales del homenajeado que, a continuación saludó personalmente a todos y cada uno de los comensales, con lo que se cerró el brillante y emotivo acto.

VISITA A DIARIO DE BURGOS

Al filo de la una de la madrugada, el señor Gay Ruidíaz, acompañado por el alcalde de la ciudad, presidente de la Diputación y primer teniente de alcalde del Ayuntamiento de la capital, tuvo la gentileza de despedirse de DIARIO DE BURGOS, visitando nuestra Casa, donde fue recibido por nuestro director, Sr. Alvarado, acompañado por el Cuerpo de Redacción.

El señor Gay agradeció a todos la colaboración que DIARIO DE BURGOS le había prestado durante su gestión de casi cinco años al frente de la provincia, poniendo de relieve que precisamente esa identidad de espíritu de servicio a España y a nuestra tierra, habían constituido piedra básica en el normal desenvolvimiento de la difícil etapa de transición que nuestra Patria ha vivido.

Desde la Redacción y después de charlar afectuosamente con los redactores de servicio pasó a las diversas secciones del periódico, conversando afablemente asimismo con el personal de talleres y ofreciéndose a todos para cuanto pudiera serles útil en su residencia de Madrid, para donde parte en la tarde de hoy.

Telegrama del nuevo gobernador al capitán general de la Sexta Región

El capitán general de la región ha recibido el siguiente telegrama cursado desde Cádiz por el nuevo gobernanor civil de Burgos señor De Santiago y Juárez. Dice así:

"Al regresar jurar cargo gobernador civil esa provincia ruego acepte mi saludo y ofrecimiento mejor servicio a España y a S.M. el Rey. Confío verle en los próximos días. A sus órdenes. Cordiales saludos, Antolín de Santiago.

La O. L. P. parece dispuesta a aceptar el Estado de Israel

Yemen intenta mediar en el conflicto etíope - somalí

Washington (Efe). — La crisis de Oriente Medio alcanzó hoy una dimensión inesperada al confirmar el presidente Carter que la Organización para la Liberación de Palestina está dispuesta a aceptar la existencia del Estado de Israel, durante décadas su enemigo mortal.

El sorprendente cambio de actitud inyectó una fuerte dosis de optimismo a la gira diplomática del secretario de Estado, Cyrus Vance, por Oriente Medio, al borde del fracaso tras su fallido intento de convocar una conferencia de paz árabe-israelí sin la presencia de los palestinos.

Carter dijo a los periodistas que le acompañan durante unas breves vacaciones en su pueblo de Plains (Georgia) que los Estados Unidos han recibido mensajes indirectos confirmando la disposición de la OLP a reconocer la resolución 242 de la ONU que garantiza el derecho israelí a existir como Estado independiente.

Carter, que ha centrado en Oriente Medio la iniciativa diplomática más ambiciosa de sus seis meses de presidencia añadió que si se confirma el cambio de política de los palestinos quedaría abierta "una nueva oportunidad" para resolver el largo conflicto.

Los mensajes indirectos, enviados a través de los Gobiernos árabes directamente implicados en la crisis de Oriente Medio provocaron un cambio de planes en la misión de Vance, dispuesto a largar su gira para una nuevo ronda de consultas con Siria, Egipto y Jordania una vez que viaje a Israel esta semana.

Pero si la actitud conciliadora de la OLP elimina uno de los mayores obstáculos al entendimiento entre los países árabes y los Estados Unidos, al mismo tiempo amenaza con crear un enfrentamiento entre los Gobiernos de Washington y Jerusalén.

Israel se verá forzado ahora a sentarse a negociar con la OLP en cualquier conferencia de paz que se convoque, y al mismo tiempo sufrirá fuertes presiones para permitir la creación de una patria palestina en parte de los territorios ocupados a los árabes.

MEDIACION DE YEMEN

Nairobi (Efe-Reuter). — Un ministro de Yemen del Sur ha llegado a Addis Abeba para lo que podría constituir una nueva tentativa de mediación entre Etiopía y Somalia respecto al conflicto del desierto de Ogaden, dicen hoy fuentes diplomáticas en la capital etíope.

Las fuentes dijeron que la posibilidad de un esfuerzo mediador por parte de Yemen del Sur no podría excluirse, habida cuenta de la llegada del ministro del Interior, Saleh Mosleh.

La agencia de noticias etíope, al informar ayer sobre su llegada, no hacía referencia alguna al motivo de su visita.

Las fuentes observan que desde que el primer ministro de Yemen del Sur, Alí Naser Mohamed, volvió a Adén procedente de Moscú la pasada semana, el comité soviético de solidaridad afroasiática había pedido un inmediato cese de hostilidades.

El «PSOE» plantea al ministro de Sanidad el tema de los diabéticos

El jefe del Gobierno de Luxemburgo concierta un diálago con Camuñas

Madrid (Cifra). — El presidente de la Internacional liberal y jefe del Gobierno luxemburgués, Gaston Thorn, se entrevistará en Gerona con el ministro adjunto para las Relaciones con las Cortes, Ignacio Camuñas.

En principio estaba previsto que la entrevista se realizaría mañana en el aeropuerto de Barajas, al regreso de Thorn de su viaje a Arabia Saudita, y asimismo estaba prevista una "rueda de Prensa" con los informadores.

El presidente luxemburgués irá directamente de Roma a Gerona sin hacer escala en Madrid, por lo que su entrevista con Camuñas se celebrará en la Costa Brava.

EL MINISTRO DE SANIDAD, CON DIPUTADOS SOCIALISTAS

Madrid (Cifra). — El ministro de Sanidad, Enrique Sánchez de León, se entrevistó hoy con los diputados del PSOE por Madrid, Enrique Barón y Máximo Rodríguez, y con el doctor Carlos Revilla, experto del partido en temas sanitarios.

La entrevista, según la oficina de Prensa del "PSOE", tenía por objeto instar al ministro a dar una solución rápida y eficaz al problema que tiene planteado el Instituto de Diabetología de la Cruz Roja.

La reunión se prolongó por espacio de una hora y los parlamentarios socialistas denunciaron la actuación de la Cruz Roja, y señalaron la necesidad de no dejar desamparados a los enfermos atendidos en dicho centro.

El Comité de los 24 condena a Rhodesia por su política racista

El día 17 tratará el asunto de Gibraltar

Naciones Unidas (Efe). — El Comité de descolonización de las Naciones Unidas aprobó, unánimemente, esta mañana dos proyectos de resolución en los que se condena a Rhodesia por su política racista y se pide el cumplimiento de las sanciones del consejo de Seguridad contra el régimen de Ian Smith.

Sobre este último punto, el llamado Comité de los 24 hace pública su repulsa hacia la política de algunos Gobiernos, especialmente el de Africa del Sur, por su continuada colaboración con el régimen minoritario blanco de Rhodesia.

El Comité no se limita a pedir el estricto cumplimiento de las medidas ordenadas por el Consejo de Seguridad contra Ian Smith sino que, además, expone la necesidad de que tales medidas sean ampliadas.

Las medidas ampliatorias contemplan el corte de cualquier acción, por parte de los Gobiernos, que pudiera dar cierto aspecto de legitimidad al de Ian Smith, y se afirma que la prohibición de las operaciones de la Compañía Aérea de Rhodesia con otros países y la negativa a la concesión de visados y pasaportes para ir a Rhodesia, podrían ser de una gran fuerza en la campaña contra el régimen de Smith.

El Comité de los 24 suspendió sus sesiones hasta el próximo lunes día 16, y antes de la conclusión de sus sesiones (17 de Agosto) tratará, entre otros asuntos, los de Puerto Rico y Gibraltar.

TRABAJOS DE CALIDAD
TALLERES GRAFICOS

M.E.C.D. 2017

«CAMINO DEL CID HACIA EL DESTIERRO»

Comunidad Castellana

«Hay que honrar a Castilla», con esta frase nos saludó un hombre del campo castellano a nuestro paso por Arauzo de Torres, en esta última etapa por la provincia de Burgos. «Estamos un poco abandonados» añadió este sufrido hombre del campo castellano. Mucho y muy mucho está abandonada esta Castilla que recorremos, toda ella cargada de historia, sin apenas presente, pero aún con esperanzas en el futuro. Sin embargo, «Hay que honrar a Castilla» y hay que levantarla, para que sea honrada y respetada en el conjunto de los pueblos españoles.

Nuestro camino se ha encontrado con multitud de caminos perdidos por la ausencia del hombre y del ganado. Ya no sirve el mapa del Instituto Geográfico Catastral. Se borraron los caminos por la maleza y el bosque, y algunos de ellos —pocos y demasiado tarde quizás— se convirtieron en humildes carreteras.

Mucha historia y arte fabuloso en el claustro del viejo Monasterio de Silos ante el cual no debemos guardar silencio monarcal, contemplativo. Mucha historia en la romana Clunia y muy poco que decir, —si no son penas— de pueblos como Peñacoba y Doña Santos que en estos días de Agosto apenas cuentan unos pocos vecinos, quedando casi desiertos en Invierno, como tantos otros pueblos castellanos.

Muchos de estos pueblos, a nuestro paso, están en fiestas. Y las celebran en verano. A mediados de Septiembre, eran tradicionalmente casi todas las fiestas de nuestra Castilla. Tras la cosecha, no hay, sino viejos sin ganas de hacer fiesta. Ahora están algunos de sus hijos venidos de Madrid y Barcelona. En concreto y en esta zona, casi todos de Barcelona. Alguien nos dijo: «Ese matrimonio y su hijo, que es soltero, son los amos de empleados en un Banco en Aranda». Y yo pienso: sus ahorros se irán al Norte, sin que a su pueblo llegue ninguna mejora que le hagan agradable su honrado y sacrificado vivir. ¿Hasta cuándo el ahorro castellano servirá al desarrollo de otras regiones?

Hemos llegado finalmente, a Coruña del Conde y visitado la vieja Clunia, impresionante esplanada y fortaleza natural que apenas se ha comenzado a excavar.

El grupo de caminantes por la «ruta del Cid hacia el Destierro», se encuentra en forma a pesar de que ha sido dura la etapa de 29 kilómetros. Hoy dejamos la provincia de Burgos y rendiremos mañana viaje en San Esteban de Gormaz, junto al Duero. Hemos de dejar constancia de lo que hemos visto. Para ello, esta pequeña crónica, a la que hemos de añadir que Castilla, la Castilla que estos días hemos recorrido, no es llanura inabarcable donde se pierde el horizonte, sino tierras altas de montes y sierras: las de Lara y Las Mambla y de Silos..., tierras de valles y cuestas; monte de enebro y encina, muchos términos de bosques y pastos explotados aún hoy en comunidad por diversos pueblos a la vez; también campos de trigo y huerta... Castilla no está hecha de líneas rectas, Castilla es tierra de curvas y montes. La Castilla que estamos recorriendo está esperando y soñando en el fondo de cada castellano su propio resurgir.

Hoy, como decimos, el grupo llegará a San Esteban de Gormaz, donde se ofrecerá una conferencia sobre «La sociedad rural tradicional de Castilla la Vieja y su descomposición actual» a cargo del profesor don Demetrio Casado. Mañana, en Burgo de Osma, en la noche estrellada de Castilla y junto a su bella catedral «Comunidad Castellana» promotora del camino del Cid ofrecerá una fiesta castellana con la participación de diversos grupos folklóricos de la región.

R.

DESIGNACION DE PARLAMENTARIOS QUE HOY INTERPELARAN AL MINISTRO DE HACIENDA

Congreso y Senado deben tener funciones de control del Gobierno, pide el PSOE

Primera reunión de la comisión de urgencia legislativa

Madrid (Cifra).— El embajador de la U.R.S.S., señor Bogomolov, ha hecho entrega esta mañana al presidente de las Cortes, señor Hernández Gil, de una carta suscrita por los dos presidentes de las Cámaras del Soviet Supremo, señores Shitikov y Ruben, relativa a un llamamiento a los parlamentos y parlamentarios firmantes del acta final de la Conferencia sobre Seguridad y Cooperación en Europa.

El documento procede de los parlamentarios de los siete Estados socialistas signatarios del Tratado de Varsovia y contiene propuestas dirigidas al afianzamiento de la distensión, la seguridad y la cooperación en Europa.

La entrevista del presidente de las Cortes con el embajador soviético se prolongó por espacio de hora y cuarto y transcurrió en un clima de amabilidad y mutua comprensión.

FONTAN RECIBE A JUVENTUDES LIBERALES

Madrid (Cifra).— El presidente del Senado, señor Fontán, ha recibido esta mañana a una delegación de la Federación de Juventudes Liberales, integrada en «Unión de Centro Democrático», con motivo de haberse celebrado durante este último fin de semana, en Hoyo de Manzanares, el seminario sobre «Acción Política de las Juventudes».

La delegación hizo entrega al presidente del Senado de las conclusiones aprobadas en dicho seminario, entre las que se encuentran la petición de lograr los derechos políticos a partir de los 18 años y la modificación consiguiente del ordenamiento civil.

INTERPELADORES

Madrid (Cifra).— Raúl Morodo (Grupo Mixto) y Laureano López Rodó (Alianza Popular) serán los portavoces de sus respectivos grupos parlamentarios encargados de interpelar al ministro de Hacienda, Fernández Ordóñez, quien intervendrá mañana ante la Comisión de Economía y Hacienda de las Cortes.

Asimismo, el encargado de interpelar al ministro de Hacienda, en representación del Partido Comunista será, probablemente, Ramón Tamames, aunque esta decisión aún está pendiente de confirmación.

El P.S.O.E. decidirá hoy quién será mañana el portavoz que le represente, aunque todo parece indicar que el designado será Enrique Barón.

Dichos portavoces podrán intervenir una vez finalizada la exposición que el señor Fernández Ordóñez hará ante la Comisión, sobre las recientes medidas económicas adoptadas por el Gobierno. El tiempo máximo para cada intervención será de cinco minutos, según las medidas provisionales que rigen para el reglamento de las Cortes.

Los portavoces podrán replicar para declarar si se consideran o no satisfechos con la respuesta recibida. El tiempo concedido para la réplica no podrá exceder de tres minutos.

PRIMERA REUNION DE LA COMISION DE URGENCIA

Madrid (Cifra). — Con el fin de decidir las razones de urgencia que han motivado la aprobación de un Decreto ley en el pasado Consejo de ministros por el que se concedían 30.000 millones de pesetas para paliar los efectos del paro, se ha reunido por primera vez en las Cortes la comisión de urgencia legislativa.

De los ocho vocales que integran esta comisión —cuatro senadores y cuatro diputados— cinco pertenecen a "UCD", dos al "PSOE" y otro a las minorías vasca y catalana.

Teniendo en cuenta que la Unión de Centro Democrático tiene una sensible mayoría en la comisión, parece casi seguro que serán aprobadas las razones que motivaron en su día la urgencia del Decreto ley.

INCOMPATIBILIDADES

Madrid (Cifra). — Entre esta tarde y mañana está previsto que estén terminados los informes de las ponencias de incompatibilidades y de reglamento del Senado, respectivamente, según informó hoy a los periodistas el presidente del Senado, Antonio Fontán.

Las incompatibilidades previstas, de acuerdo con la legislación actual, son las que recoge el Real decreto ley sobre normas electorales del 18 de Marzo. Según este decreto, si un senador resultara incompatible por ocupar algún otro cargo contemplado en este Decreto, tendría la posibilidad de optar por el escaño o por el puesto.

REFORMA FISCAL

Madrid (Cifra. — El próximo día 18 de Agosto vence el plazo para que los grupos parlamentarios y los diputados presenten enmiendas al proyecto de Ley de Reforma fiscal, que se publica en el "Boletín Oficial de las Cortes" de hoy.

La presidencia de la comisión de Economía y Hacienda debe convocar a la mayor brevedad a dicha comisión para proceder a la designación de una ponencia que será la encargada de preparar el informe y las enmiendas presentadas al proyecto de Ley.

PROPUESTA DEL P.S.O.E.

Madrid (Cifra). — El Partido Socialista Obrero Español considera que, el Congreso y el Senado no deben limitarse a asumir la simple actividad legislativa, sino desarrollar también funciones de control de Gobierno, según figura en la proposición que el "PSOE" ha elevado a la ponencia de reglamento de el Congreso.

PROXIMA VISITA DE DIRIGENTES EUROPEOS

Madrid (Cifra). — El presidente de la Asamblea parlamentaria del Consejo de Europa y el secretario general de dicho Consejo, visitarán España durante el próximo mes de Octubre, informan a "Cifra" fuentes dignas de crédito.

El primero viajará invitado oficialmente por el presidente de las Cortes españolas y el segundo tiene previsto asistir a la "confrontación cultural" que el Consejo de Europea celebrará en Granada del 26 al 29 de Octubre.

NUEVOS PARTIDOS

Madrid (Cifra). — Según fuentes del Ministerio del Interior, dos nuevos grupos políticos han sido inscritos hoy en el Registro de Asociaciones Políticas.

Los partidos son: "Partit del Poble Catalá" y "Partido Galego Liberal".

"WARTERGATE ESPAÑOL"

Barcelona (Cifra). — "Todos estamos vigilados y esta práctica transgrede gravemente el derecho a la libertad e intimidad de la persona", ha declarado Antonio de Senillosa a un redactor de "Hoja del Lunes" al informar que iba a solicitar a los parlamentarios catalanes que interpelaran al Gobierno sobre el llamado "Watergate español.

Senillosa, líder del Partido Popular de Cetalunya, ha sido sometido a escuchas telefónicas por lo menos en sus conversaciones con José María de Areilza. Las citadas grabaciones corresponden a unas conversaciones celebradas antes y después de la muerte de Franco.

POLITIZACION DE LAS FIESTAS DE VITORIA

Vitoria (Logos). — Continúan con mucha animación las fiiestas de Vitoria. Esta mañana, con tiempo gris, han salido a las dianas y permanecerán en la calle durante el día, un buen número de antiguos componentes de las cuadrillas de "blusas", algunos de ellos de bastante edad. En su recorrido, visitaron algunos centros benéficos, donde obsequiaron a los allí acogidos.

No obstante la disposición general de que las fiestas transcurran sin politización alguna, se advierte en determinado sector deseos de entorpecedoras. Algunas cuadrillas lucen en sus pancartas alusiones de carácter político.

En la corrida de ayer, cuando el rejoneador Rafael Peralta sacó la bandera española, hubo quienes manifestaron su protesta, clamando "española ez, ikurriña bai" (española no, ikurriña sí). Luego, interpretaron machacosamente una canción con letra de matiz separatista, estorbando las faenas del ruedo y llegando a molestar a gran parte del público que se manifestó en contra.

ELEVE SUS BENEFICIOS

CARRETILLA ELEVADORA

AUSA

ELEVA 1.000 KILOS A 3'60 METROS

¡SOLO CUESTA 357.000 PESETAS!

OFRECEMOS:

- ASISTENCIA TECNICA
- FACILIDADES DE PAGO
- GARANTIA RECOMPRA
- AMPLIAS REFERENCIA DE USUARIOS
- DEMOSTRACIONES

EXCLUSIVAS MARIGIL

Lea Vd. siempre DIARIO DE BURGOS

M.E.C.D. 2017

Reunión urgente y extraordinaria del ministro y delegados de Hacienda

Los miembros del Congreso internacional de profesores de español y portugués viajarán a nuestra ciudad

Madrid (Cifra). — El ministro de Hacienda, Francisco Fernández Ordóñez, mantendrá una serie de reuniones, con carácter urgente y extraordinario, con los delegados provinciales y locales de su Departamento, durante los días 9, 10 y 11 de este mes.

El titular de Hacienda y sus colaboradores estudiarán conjuntamente la problemática que plantea a nivel territorial, el proyecto de ley de reforma fiscal, aprobado recientemente por el Gobierno y enviado a las Cortes.

En el orden del día previsto para estas jornadas de trabajo figura una exposición detallada, por parte del ministro, de las citadas medidas fiscales. También el estudio de la moratoria fiscal y del fraccionamiento de los distintos ingresos, así como el delito fiscal y de las formas de actuación en relación con el mismo.

Otras sesiones se dedicaron al análisis de las previsiones recaudatorias para 1977 y, especialmente, el esfuerzo adicional que debe realizarse en lo que resta de año.

Por último, se abordarán los distintos aspectos relativos a promoción de los funcionarios, organización, mecanización de datos, así como se dedicará una atención preferente al tema de la reorganización de la administración tributaria.

CONGRESO DE PROFESORES DE ESPAÑOL

Madrid (Cifra). — El Congreso internacional de la Asociación americana de profesores de español y portugués y de la Asociación europea de profesores de español, ha iniciado sus sesiones de trabajo, esta mañana, en Madrid.

Asisten al Congreso más de 700 profesores norteamericanos y 120 europeos, que durante los días 8 al 17 del presente mes desarrollarán diversos temas sobre la educación bilingüe, la enseñanza del lenguaje, la educación individualizada y su aplicación a los idiomas, y las diversas implicaciones del lenguaje en la enseñanza.

La sesión inaugural estuvo a cargo del presidente de la Asociación americana, Richard Barrutia, de la Universidad de California, al que acompañaban los profesores Enrique Ruiz-Fornells de la Universidad de Alabama, y Ramón Bela Armada, del Instituto de Cultura Hispánica.

Los asistentes realizarán también desplazamientos a Cuenca, Salamanca, Toledo y Burgos y en el programa figuran recitales, visitas a museos y cursos sobre folklore y cocina española.

SITUACION DE LA PEQUEÑA Y MEDIANA EMPRESA

Barcelona (Cifra). — La situación económica de la pequeña y mediana empresa coloca al borde del desastre a buen número de empresarios de tales calificaciones y de no tomarse medidas inmediatas, las suspensiones de pago y las quiebras en cadena pueden ser un hecho inmediato.

En tal sentido, el «Pimec» (Pequeña y mediana empresa de Cataluña), ha formulado una declaración en la que tras examinar el anunciado paquete de «medidas económicas y fiscales» considera que el mismo no resuelve la situación de la pequeña y mediana empresa de forma inmediata, y que el sector no puede esperar ya que se encuentra en el límite de sus fuerzas.

Concluye la declaración exigiendo la inmediata acción por parte de la Administración y al denunciar el problema como inaplazable, recuerda el «compromiso contraído, durante la campaña electoral, por las fuerzas políticas presentes hoy día en los poderes de la nación, las cuales han reconocido la necesidad de que nuestra pequeña y mediana empresa desempeñen un papel importante en el orden social y económico de nuestro futuro».

COMERCIO EXTERIOR EN JULIO

Madrid (Cifra). — Las importaciones españolas durante el mes de Julio pasado han ascendido a 103.206 millones de pesetas, mientras que las exportaciones en el mismo mes se han elevado a 60.236 millones, según datos de la Dirección general de Aduanas.

El déficit comercial para dicho período ha sido, pues, de 42.970 millones de pesetas (2,4 por ciento menor que en Julio de 1976) y la tasa de cobertura ha alcanzado el 58,4 por 100, que representa un aumento del 4,2 puntos sobre 1976.

La exportación ha aumentado con respecto a Julio de 1976 en 8.207 millones de pesetas, que suponen un incremento del 45,8 por ciento, mientras las importaciones reflejan asimismo un incremento porcentual del 7,42 por ciento sobre el mismo mes del año anterior, al haber crecido en 7.133 millones de pesetas.

Las adquisiciones de productos petrolíferos ascienden a 17.513 millones de pesetas, correspondientes a 2.245.497 toneladas. Estas compras representan respecto del total de la importación el 16,97 por ciento, y con relación a Julio de 1976 una disminución de 1.730 millones de pesetas (8,90 por ciento).

LOS RESTOS DE GABRIEL ALOMAR, EN PALMA

Palma de Mallorca (Cifra). Ayer noche llegaron a Mallorca, procedentes de El Cairo, los restos mortales del que fuera ministro de la II República española, Gabriel Alomar, muerto durante el exilio, en el año 1941.

Los restos del político y escritor mallorquín serán inhumados pasado mañana en el cementerio de esta ciudad donde tendrá lugar un homenaje.

LA ESTACION ESPACIAL «SALYUT 5» DESTRUIDA

Tras cumplir su misión

Moscú (Efe-UPI). — La estación espacial «Salyut 5» que albergó a dos equipos de cosmonautas, ha entrado en la atmósfera terrestre y se ha incendiado, informa la agencia «Tass».

El laboratorio espacial, que fue lanzado el 22 de Junio del año pasado, fue destruído por los técnicos del control de tierra soviético. El laboratorio espacial ardió en la atmósfera, sobr el Océano Pacífico añade la agencia «Tass».

El «Salyut 5» ha estado dirigido por medios «automáticos» desde el mes de Febrero, cuando dos cosmonautas, Viktor Gorbatko y Yuri Glazkov, regresaron a la Tierra, después de una permanencia de casi tres semanas en el «Salyut 5».

El laboratorio de Agosto del año pasado los cosmonautas Boriz Volynov y Vitaly Sholobov pasaron 49 días en el laboratorio.

El laboratorio especial «Salyut 5», como sus predecesores, fue utilizado, principalmente, para realizar estudios de la Tierra del Sol y de las Estrellas y para comprobar la forma en que se adapta el hombre a lugares fuera de la gravitación terrestre.

Lea Vd. siempre Diario de Burgos

CRONICA DE TELEVISION

Madrid (Colpisa). — "Gente" habitual espacio de la sobremesa que ahora presenta en exclusiva Julio César, nos ofrecerá, como todos los días, entrevistas, canciones, así como alguna novedad cotidiana. Hoy, por ejemplo, contamos con la presencia de la cantautora Ana María Drack, Carlos de Nicolás —médico ginecólogo— y de la actriz Viky y Santel.

Dentro del la programación de tarde, "La saga de Clayhanger", emitirá un nuevo capítulo titulado "Huída a Breakridge", que interpretan Harry Andrews, Peter McEnery, Louse Puruell, Janet Suzman y Denis Quilley. El tema gira en torno a Hilda que tras volver a la ciudad conoce a un antiguo compañero de Charly. Ambos simpatizan...

En "Esta noche... fiesta", podremos ver a Sergio de Salas, el Grupo Silver Convention, Voces de Jalisco —mariachis—. el "Cante", de Serranito y el humor de Angel de Andrés, que por fin, según sus deseos, intentará amenizar la noche.

● LA MISMA CALIDAD DE SIEMPRE

Continuamente venimos insistiendo en la deficiente calidad de la mayoría de las películas que se proyectan en la pequeña pantalla. Hoy, desgraciadamente volvemos sobre lo mismo; en concreto con las sesiones de tarde es vergonzoso que en la tarde del sábado cuando concurre mayor audiencia frente al televisor se tengan que proyectar películas del tipo de "Los tres mosqueteros", de la que nos detendremos en comentar detalles puesto que ni en relación, interpretación, mucho menos en el tema ni en la dirección merece la pena. También resulta penoso que Televisión Española haga caso omiso de las numerosas cartas que con respecto a esto mismo llegan a Prado del Rey. Prueba de ello es que se siguen proyectando los mismos "rollos", en tanto que se anuncian otros nuevos. A ver si a fuerza de insistir todos...

Con respecto al domingo, la programación fue algo más variada. Concierto, fútbol, aunque con numerosos fallos en la transmisión, para los que gusten de estos temas y si no siempre queda un segundo canal donde los programas alcanzan mayor altura: a nivel de largometrajes pudimos ver "El muro", una buena película acompañada de un primer galán como Robert Taylor, pasando por entrevistas de interés, con Jorge Semprun y Quino en "A fondo".

Por lo demás, no se nos pasó por alto que en Televisión están de vacaciones y así lo demuestra un espacio como "La semana que viene". Ya sabemos que sustituye al habitual "625 líneas", pero ¿costaría mucho esfuerzo a los dirigentes de Televisión estirar el presupuesto y dar al programa más ritmo del que puede crear un sólo presentador?

Un sólo presentador se leyó, casi de un tirón, todo el último noticiario informativo del domingo. Incomprensible desorganización de Prado del Rey, que ni siquiera programa las vacaciones de sus gentes para que al menos un presentador y una presentadora se ocupen de narrarnos lo que ha sucedido en la jornada.

● INDIGNANTE RETRANSMISION

Pero lo más indignante del fin de semana y donde RTVE. ha batido todos sus propios records de incorrección para con el público espectador ha sido la retransmisión en directo del partido final del "Trofeo Ciudad de la Línea". Si el Municipio organizador del trofeo no protesta, es como para pedir su dimisión o destitución fulminante. No se puede consentir de ninguna forma, ni escudándose en las vacaciones, que una retransmisión se sirva con comentarios elaborados sobre la marcha desde los estudios de Madrid. No criticamos al comentarista, que suplió como pudo. la incomprensible laguna técnica, sino a los dirigentes de la programación deportiva, que han sentado un precedente incalificable. Ello unido a una lamentable emisión, con 28 cortes y multitud de interferencias y el empeño del árbitro en eliminar jugadores del terreno de juego, supuso una confabulación negra para que el aficionado, ayuno de fútbol durante la canícula, se indignara y con razón, por tan lamentable espectáculo. ¿Y cree que alguien pidió disculpas o dio explicaciones?, qué va, la "democrática" RTVE. no puede rebajarse en tales concesiones con el respetable, ¡faltaría más!

● CONVENIO DE COLABORACION: I.O.R.T. - I.N.C.I.E.

Según nos ha informado Televisión Española, el Instituto Oficial de Radiodifusión y Televisión, ha firmado un convenio con el Instituto Nacional de Ciencias de la Educación. El fin de este convenio parece ser que consiste en establecer una colaboración entre pedagogos y profesionales de los medios.

Por este mismo convenio, se crea una comisión mixta con representantes de ambas entidades para estudiar la incorporación a la enseñanza por parte de Televisión Española. Próximamente se impartirá un curso piloto para expertos en dicha enseñanza que se celebrará en el Instituto Oficial de Radiodifusión y Televisión.

● EL ASESINO DEL PRESIDENTE KENNEDY, A LA PEQUEÑA PANTALLA

Una cadena de televisión norteamericana ha realizado una película sobre Lee Harvey Oswald, autor del asesinato del presidente Kennedy en Dallas.

La película recoge los años de Oswald en la Unión Soviética, su matrimonio con una rusa de origen y otras peculiaridades. El guión finaliza con Oswald dentro de una cámara de plástico cuando fue conducido ante un tribunal para juzgarle. El actor que encarna el personaje es John Pleshette, cuyo parecido físico con el presidente es casi exacto. Por lo demás, la película tiene mucho de ficción y poco de realidad y es que en el asesinato del presidente Kenedy hay muchas cosas oscuras...

MERCEDES RODRIGUEZ

M.E.C.D. 2017

Agricultor:

Banesto paga a su presentación y sin gasto alguno los "negociables" del SENPA.

(Servicio Nacional de Productos Agrarios).

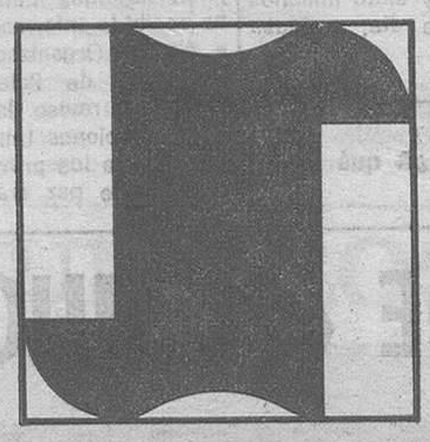

BANESTO

Banco Español de Crédito

75 años al servicio de la Agricultura.

M.E.C.D. 2017

Mondale anuncia escándalos mayores que el «Watergate»

Más de cien detenidos en USA dentro de la protesta antinuclear

Chicago (Estados Unidos) (Efe). — El escándalo «Watergate» fue algo insignificante si se compara con los abusos cometidos por la inteligencia norteamericana en las últimas décadas, afirmó hoy aquí el vicepresidente Walter Mondale.

Mondale dijo a la asamblea anual del Colegio de Abogados que los excesos descubiertos en el caso «Watergate» fueron solo «la punta del Iceberg» al lado de los cometidos por la CIA, el FBI, el Fisco y los Servicios de espionaje del Ejército.

«Se emplearon tácticas para romper matrimonios, destruir reputaciones, privar a la gente de sus puestos de trabajo y sabotear campañas políticas», añadió Mondale, presidente del subcomité del Senado que investigó las actividades de la inteligencia.

El vicepresidente dijo que hace unos pocos años la atención nacional estaba centrada en el escándalo «Watergate», «pero nuestro Comité descubrió que esos abusos eran sólo la punta del iceberg».

Mondale atacó particularmente el programa iniciado por el FBI con el nombre de «Cointelpro» ideado para perseguir a «cualquiera que mantuviese unas ideas o actividades políticas que se considerasen impropias».

El vicepresidente recordó un escrito enviado al subcomité por el entonces presidente Richard Nixon, quien se reservó el derecho de ordenar algunas iniciativas aunque fuesen ilegales.

Mondale anunció que la Administración Carter prepara un estatuto o código de conducta para delimitar los poderes de los servicios de inteligencia, recientemente reorganizados bajo la batuta del almirante Stansfield Turner, actual director de la CIA.

PROTESTA ANTINUCLEAR

Washington (Efe). — Con más de un centenar de detenciones respondieron las autoridades norteamericanas a la campaña antinuclear con motivo del 32 aniversario del lanzamiento de las bombas atómicas sobre Hiroshima y Nagasaki.

Unas 80 personas fueron detenidas hoy durante una manifestación en la planta nuclear de Bainier, Oregón y otras 50 lo fueron el domingo en un incidente similar en la planta de Avila Beach, en California.

Las manifestaciones, que comenzaron el sábado, forman parte de una campaña realizada en 17 Estados diferentes del país en la que se incluyeron sentadas, oficios religiosos y el lanzamiento de miles de globos negros de la energía atómica.

En la central de Oregón, los manifestantes permanecieron sentados durante todo el fin de semana solicitando el cierre de la planta.

Sin embargo, el trabajo en ésta no se detuvo y el lunes de madrugada llegó la Policía estatal realizando las detenciones. Mientras los manifestantes cantaban el «No nos moverá».

INTENTO DE APROXIMACION A CUBA

Washington (Efe). — El senador demócrata que investigó los intentos de la «CIA» para asesinar a Fidel Castro, viajó hoy a Cuba invitado por el presidente Fidel Castro, en un nuevo intento de aproximación entre los dos países.

El senador Frank Church, miembro del ala liberal del partido demócrata y expresidente del Comité especial del Senado para operaciones de espionaje, viajó a Cuba a bordo de un avión militar, el primero que aterriza oficialmente en La Habana tras la ruptura de relaciones diplomáticas entre los dos países en 1961.

En la agenda de las conversaciones que mantendrá Church con Fidel Castro y otros altos dignatarios cubanos figura en primer lugar la mejora de las relaciones diplomáticas entre los dos países.

HUELGA DE CONTROLADORES AEREOS, EN CANADA

Otawa (Efe). — Los viajeros canadienses están utilizando el ferrocarril o los autocares de línea para sus traslados, mientras los parlamentarios tratan de redactar una legislación que haga volver al trabajo a los controladores aéreos.

Unos dos mil doscientos controladores pararon el domingo, en apoyo de sus demandas de aumento de sueldo. Dejaron en tierra a todos los aviones, lo que ha originado un grave conflicto en plena temporada de vacaciones.

Un portavoz de la Asociación de Transportes Aéreos, ha declarado que las compañías aéreas canadienses están perdiendo entre cinco y siete millones de dólares cada día, a causa de la huelga.

Samaranch presenta sus credenciales en el Kremlin

(Viene de primera página)

planteó los puntos básicos de la política exterior española —Mediterráneo y mundo árabe, Comunidad hispánica y decidida participación europea—, como directrices de una amplia vocación universal de paz y cooperación entre los pueblos.

"España, al normalizar sus relaciones con la URSS —dijo el embajador español— ha actuado dentro del espíritu del acta final de Helsinki, mostrándose también fiel a los principios que siempre han inspirado su política exterior —el de mantener lazos de paz, amistad y cooperación con todos los países del Mundo, con independencia de sus sistemas políticos, el del mutuo respeto por la igualdad soberana, integridad, independencia e individualidad, y el de la no injerencia en los asuntos internos de cada uno de ellos".

Tras referirse al paréntesis o largo período de anormalidad en las relaciones entre los dos países "felizmente cerrado", Samaranch terminó exponiendo que ahora "se ofrecen óptimas perspectivas de diálogo entre España y la URSS".

"Este reencuentro diplomático puede y debe redundar en beneficio de ambos pueblos y de la paz y la concordia entre las naciones", concluyó el embajador.

Acompañaban a Iván Poliakov el director de protocolo del Ministerio de Asuntos Exteriores, Nikiforov; el director del primer Departamento de Europa, Iuri Dubinin, principal interlocutor soviético en la normalización de relaciones, al frente de altos funcionarios de su Departamento, y el vice-ministro de Asuntos Exteriores.

El embajador español iba acompañado de los diplomáticos Eugenio Bregalat y Juan José Santos, primer y segundo secretario de la Embajada española.

Tras el discurso, al que contestó con breves palabras de salutación y bienvenida Poliakov, y la presentación de credenciales, se ofreció una recepción en honor de Samaranch en el salón de té del palacio del Kremlin.

Carter espera que la OLP admita la existencia de Israel

Esta actitud, de confirmarse, puede abrir un margen de solución al actual problema del Oriente Medio

Cyrus Vance llega a Arabia Saudita para negociar

Amman (Efe-Upi). — El Rey Husseín de Jordania ha enviado hoy a mandatarios especiales a Siria y Egipto portando mensajes en los que se explican los puntos de vista jordanos acerca de los actuales intentos de mediación en pro de la paz en Oriente Medio que está llevando a cabo el secretario de Estado norteamericano Cyrus Vance, han informado círculos gubernamentales hachemitas.

BEGIN Y LA OLP

Jerusalén (Efe-Reuter). — En la víspera de la llegada del secretario norteamericano de Estado, Cyrus Vance, a Israel, el jefe del Gobierno de este país, Menahem Begin, ha reiterado su negativa de negociar con la Organización de Liberación Palestina (OLP) con el fin de llegar a la paz en el Oriente Medio.

«Nosotros —dijo Begin ante el Parlamento— no podemos sentar nos en una mesa y negociar nuestra propia exterminación».

Su discurso refleja la dura posición que, según funcionarios israelíes, Begin adoptará cuando Vance llegue mañana a esta ciudad para realizar su sexta y probablemente más importante escala de su gira por el Oriente Medio.

En su discurso, Begin denunció a la OLP, como «una organización con aspiraciones al genocidio».

PROBABLE CAMBIO DE POLITICA POR PARTE DE LA «OLP»

Taif (Arabia Saudí) (Efe-Reuter). — Funcionarios que acompañan al secretario de Estado norteamericano, Cyrus Vance, en su gira por el Oriente Medio dijeron hoy que Estados Unidos ha recibido información relativa a que la Organización para la Liberación de Palestina (OLP) desea se revise la resolución de las Naciones Unidas de 1967 que esboza los principios de un acuerdo de paz árabe-israelí.

El papel de la «OLP» es tema clave de la disputa en la actual campaña de reanudación de la conferencia de paz de Ginebra cuyo objetivo es dar por finalizado el conflicto, de 29 años de duración entre Israel y los Estados árabes.

Los funcionarios norteamericanos declararon que existen rumores en cuanto a que la «OLP» está considerando si debe pedir que se efectúen revisiones a la resolución 242 del Consejo de Seguridad de las Naciones Unidas —la fórmula generalmente aceptada como base de un acuerdo en el Medio Oriente.

Hasta ahora la «OLP» se ha negado a aceptar la resolución porque exige «una solución justa al problema de los refugiados» y no hace referencia alguna a los derechos nacionales palestinos.

Estados Unidos se ha negado a tener relación alguna con la «OLP» hasta que acepte la resolución 242, que exige la retirada Israelí de los territorios ocupados durante la guerra de 1967 a cambio del reconocimiento de la existencia del Estado judío.

RECONOCIMIENTO OFICIAL DE LA AYUDA ISRAELI

Jerusalén (Efe-Upi). — El primer ministro Menahem Begin ha reconocido hoy que Israel ha estado ayudando militarmente a los cristianos en Líbano en la lucha contra musulmanes e izquierdistas palestinos.

Ha descrito la Organización para la Liberación de Palestina, que es la que forma en gran parte la fuerza izquierdista en Líbano, como «genocidas que deben ser expulsados de la civilización humana».

Esto marca el primer reconocimiento oficial de la participación de Israel en la guerra en el Sur de Líbano, fronteriza con Israel.

Begin hizo tales comentarios en una reunión de líderes israelíes de Estados Unidos y Canadá.

El primer ministro israelí ha hecho otro llamamiento a Jordania y Siria para que reconsideren su rechazo de la propuesta egipcia a fin de que se reunan los ministros de Asuntos Exteriores de Israel y de los Estados árabes este otoño en Estados Unidos, para cuando se inicie la sesión de la asamblea general de las Naciones Unidas.

Begin dijo que si Siria y Jordania no aceptan las negociaciones habrán de celebrarse conversaciones indirectas con la mediación de Vance.

CARTER CONFIA EN HALLAR SOLUCION

Washington (Efe). — El presidente norteamericano Jimmy Carter declaró hoy que líderes palestinos han informado indirectamente a Estados Unidos de que están dispuestos a reconocer al Estado de Israel.

El primer mandatario estadounidense, que habló con los periodistas en su casa de Plains (Georgia), señaló que los palestinos podrían apoyar la resolución 242 de las Naciones Unidas, que reconoce a Israel el derecho a existir en paz y con fronteras seguras.

Carter añadió que Estados Unidos no mantiene conversaciones directas con los líderes palestinos, pero que recibe, a través de sirios, jordanos, egipcios y sauditas, información sobre sus posiciones.

El reconocimiento de Israel por la Organización de Liberación de Palestina (OLP), es un paso crucial para alcanzar una solución negociada en el conflicto del Oriente Medio.

MISION VANCE: FASE DECISIVA

Beirut (Efe). — La misión del secretario de Estado americano, Cyrus Vanve, ha entrado en su fase decisiva con su llegada a Arabia Saudita.

Los observadores estiman que después del fracaso de su misión en los países árabes del campo de batalla, las entrevistas que celebrará con el Rey Khaled y el Príncipe heredero, Fahd, podrían modificar este resultado, debido a los intereses comunes que unen a Estados Unidos y Arabia Saudita.

Por ello, Yasser Arafat, líder de la Organización para la Liberación de Palestina, ha solicitado de los dirigentes del reino Wahabita que defiendan la causa palestina ante el secretario de Estado americano.

El problema palestino continúa siendo el gran obstáculo en la vía de la conferencia de paz de Ginebra. Se trata a la vez de la representación de los palestinos en esta conferencia y de sus derechos, principalmente el de la autodeterminación.

Al respecto, el presidente sirio, Hafez El Assad, ha declarado que la cuestión importante no es la negación de Israel a que la OLP partícipe en la conferencia de Ginebra sino la de no reconocer los derechos del pueblo palestino.

Los observadores ven en esta declaración la posibilidad de que los árabes acepten que al OLP esté representada en Ginebra sólo a título de observador si el derecho de los palestinos ha sido reconocido antes por Tel Aviv.

El Rey Kahled y el Príncipe heredero Fahd de Arabia Saudita, van a tratar pues, de convencer a Vance de enmendar, en cierta medida, sus proposiciones para hacerlas más aceptables para los árabes.

Hasta ahora, el plan del secretario de Estado americano no ha dado satisfacción a los árabes, sobre todo a la OLP.

Nada puede sustituir a la sangre. ¿A qué esperas para donar la tuya?

BUSQUEDA DE «EL HIJO DE SAM»

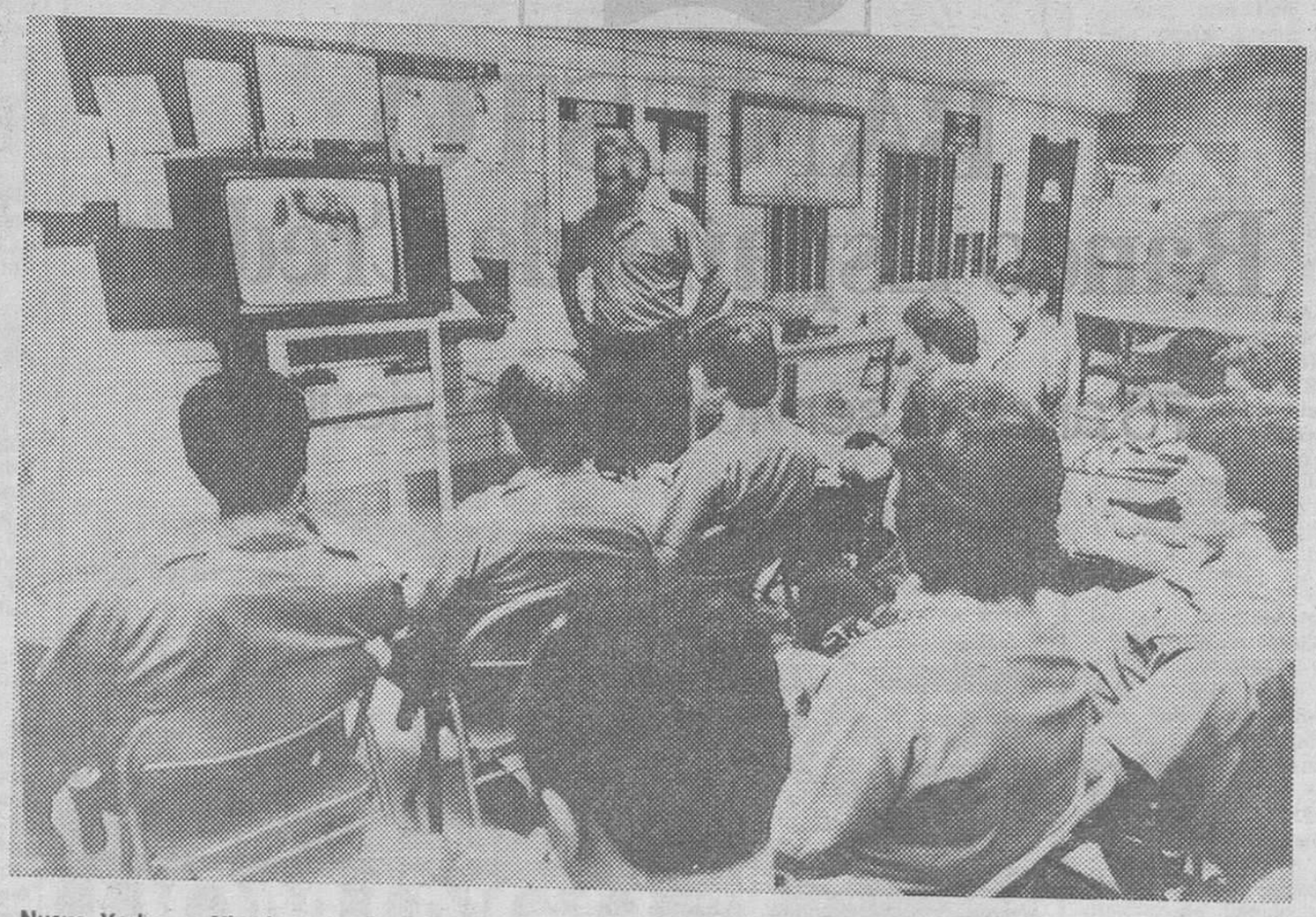

Nueva York. — Miembros de la Policía de Nueva York observan un "videotape" y escuchan atentamente las explicaciones que les da un oficial sobre los últimos datos de que se disponen sobre el "hijo de Sam". El asesino sicópata, que ha matado a seis personas y ha herido a otras siete, siempre haciendo uso de una pistola del calibre 44, es descrito como un hombre, blanco, de una edad comprendida entre los 20 y los 33 años, bien constituído, tez pálida y "penetrantes ojos oscuros". — (Telefoto CIFRA GRAFICA)

M.E.C.D. 2017

INHUMACION DE LOS RESTOS DE MAKARIOS

A los funerales asistieron personalidades de más de 60 países

Nicosia (Chipre) (Efe-UPI). Dignatarios y personalidades extranjeras, provenientes de más de sesenta naciones —entre ellas, la hermana del presidente Carter—, han asistido hoy, lunes, a los funerales y sepelio del que fuera primer mandatario de la República de Chipre, arzobispo Mouskos Makarios III, calificado de "arquitecto" de la independencia de esta isla del Mediterráneo oriental y clásico.

Más de cincuenta mil greco-chipriotas —cifra considerable si se considera la población de la isla— se alinearon al paso del cortejo fúnebre por la principal avenida de esta limpia aunque pequeña capital, a pesar del sol claro, abrasador, y del tórrido calor reinante (más de cuarenta grados centígrados a la sombra).

Sin embargo, jefes, dignatarios y simples ciudadanos de la minoría musulmana turco-chipriota de la dividida Chipre se mantuvieron al margen de las exequias y del sepelio, ignorando el luto por el barbado arzobispo Makarios, jefe de Estado de Chipre desde la independencia a su propio óbito —excepto el breve tiempo de un frustrado pronunciamiento.

Dentro de la Iglesia ortodoxa de la Santa Virgen María de Palliouriotissa —sita en un arrabal del Este de Nicosia— unos setecientos invitados asistieron al programado funeral, cuyos servicios fúnebres se prolongaron durante dos horas aproximadamente.

Hizo la oración fúnebre de elogio al egregio difunto el obispo Crysóstomos de Paphos, en funciones de jerarca máximo de la Iglesia greco-ortodoxa de Chipre.

Burgalés: Una ciudad limpia es orgullo de tomotivo de sonrojo para propios y extraños

Divulgación médica

LA DEFENSA DE LA SALUD

En la prevención y la educación sanitaria radican la máxima eficacia

Por el Dr. RETANA IZA

El derecho a la salud, como el derecho a la vida, es consustancial al ser humano. Un derecho del que no se puede declinar y sobre el que caben todas las exigencias. El punto de referencia es, naturalmente, la salud integral, ese bienestar físico, mental y social del que habla la O.M.S. La salud respond , en principio, a un concepto excluyente de enfermedad, pero eso no es → La salud significa, en términos reales, la posibilidad de perderla y también la de recuperarla. Salud y enfermedad son conceptos de frontera muy difusa, presentes a lo largo de la vida y necesarios, los dos, para el devenir biológico. La clave está, pues, en la convivencia de ambas.

El derecho a la salud es, en definitiva, el derecho a prevenir la enfermedad, a curarla si se presenta y a rehabilitarla hasta el límite de lo posible. Si alguno de estos derechos falla el todo y la salud deja de serlo.

El meollo está en la prevención. Ahí radica la eficacia en la defensa de la salud junto a la máxima rentabilidad en la inversión. Prevención primario o secundaria, según que se actúe sobre los factores remotos de riesgo o sobre los próximos. Defender la salud depende tanto de un urbanismo adecuado como de dejar de fumar, de un trabajo sin tensiones como de una dieta perfectamente calibrada. Todo vale antes de llegar a la fase de curación, la cual entraña, en cierta medida, un fracaso de la persona sujeto de salud y del cuidador de ella, del profesional de la salud.

REHABILITACION

La enfermedad, cualquiera que sea, tiene mucho de accidente y, como tal, necesitado de una rehabilitación, la cual puede llegar al restitutio ad integrum» de los clásicos o quedarse en una parcial recuperación de lo que antes se tenía. Rehabilitación física, mental y social. La muerte es la otra salida de la enfermedad y aquí también existe un derecho: el derecho a morir, consustancial, como el vivir, al ser humano.

Todo un complejo mundo de derechos y todo un complejo mundo de deberes. Cada uno, aquí, es un responsable. Cada uno debe prevenirse, sabiendo lo que debe saber ni más ni menos. La educación sanitaria es otra pieza clave en la defensa de la salud. Con ella se evitan muchas consultas inútiles y la ocupación de no pocas camas hospitalarias. Habría menos consumo terapéutico.

Ante la nueva encrucijada política, el derecho a la salud va a exigir fórmulas resolutivas. Es hora de que las cosas se aborden por derecho también. Con el tecnicismo indispensable, pero no más. Lo que importa es un Ministerio —el nombre es lo de menos— para la salud, para la defensa de ese derecho consustancial. Si se logra, habrá quedado resuelto un gran problema. Si no, los viejos fantasmas de un deterioro individual y colectivo, no cuantificable por desgracia, seguirán ahí.

ESTALLA UN "OVNI"

Le perseguían otros dos "platillos" en Méjico

México (Efe). — Como en las películas de ciencia ficción, un "ovni" estalló cerca del puerto mexicano de Zihuatanejo cuando era perseguido por otros dos "platillos voladores", afirmó un diario local.

El periódico "El Sol de México" aseguró que "decenas de personas" presenciaron la explosión del supuesto apaarto extraterrestre, y agregó que un informe en ese sentido fue hecho a la oficina de operación de la aerolínea estatal "Aeroméxico".

PETRODOLARES PARA ESPAÑA

Caracas (Efe). — España será uno de los países europeos beneficiados con créditos de los fondos especiales de la Organización de Países exportadores de petróleo (OPEP) y de naciones industrializadas.

Esta parece ser la primera conclusión positiva de la reunión sobre las "facilidades Witteveen", que comenzó el sábado en París a nivel de ministros de Hacienda, señaló hoy aquí el Ministerio venezolano de Información y Turismo.

"REINA" DE LOS ESPAÑOLES EN URUGUAY

Montevideo (Efe). — Una hermosa joven de 19 años de edad, es la nueva Reina de la colectividad española del Uruguay, elegida entre numerosas participantes delegadas de todos los centros sociales y culturales ibéricos del país.

Carmen María Campamar Real de Azúa, representante de la Institución "Peña Taurina", fue elegida en la madrugada de hoy al término de una fiesta que reunió a la familia española, a iniciativa de la Federación de centros de la colectividad en el Uruguay.

Nadie puede fabricar sangre. Todos tenemos la obligación de compartirla. Hazte donante

UNA «FAMILIA» NUMEROSA

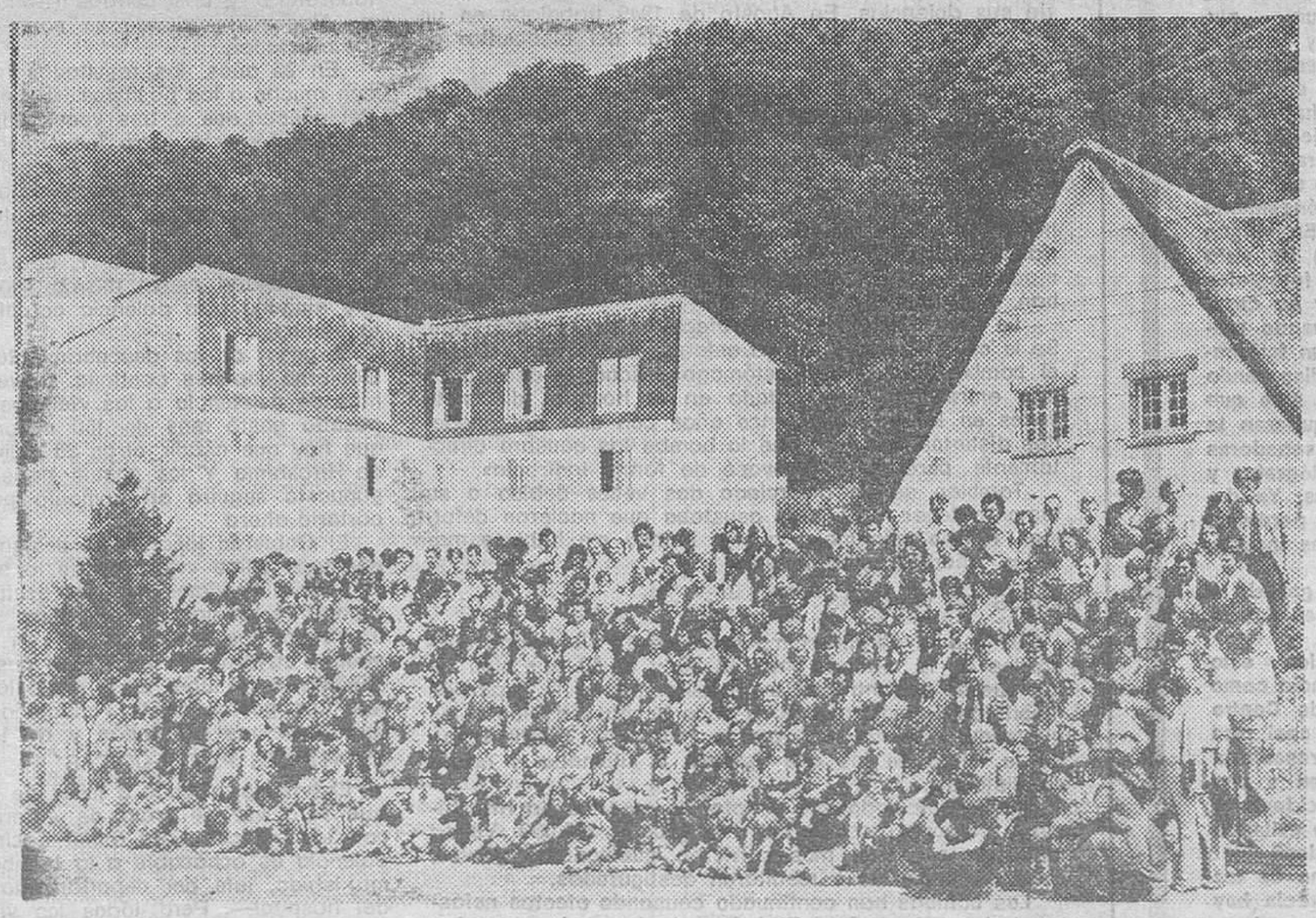

El francés Joseph Bideau, farmacéutico de Lisieux, no contento con establecer el árbol genealógico de su familia —trabajo que le ocupó durante 18 meses—, ha invitado a todos los descendientes vivos de su mismo tronco. Así, el otro día, reunió a más de 350 miembros de su numerosa "familia" para pasar un fin de semana en Port Launay, cuna del clan. ¿Quién dice que la familia está en crisis? El sentido del parentesco del señor Bideau vale por mil. — (Foto FIEL-AGIP).

SUCESOS

CUARENTA MUERTOS DE VIERNES A DOMINGO EN CARRETERA

Madrid (Logos). — Cuarenta muertos y 39 heridos graves es el balance de los 29 accidentes de circulación producidos de viernes a domingo pasados, ambos inclusive, según datos provisionales facilitados a Logos por la Dirección general de Tráfico.

El pasado viernes se produjeron dos accidentes, con otros tantos muertos y cuatro heridos graves. El sábado, doce accidentes, con 18 muertos y ocho heridos graves, y el domingo, 15 accidentes, con 20 muertos y 27 heridos graves.

Las causas principales de estos accidentes fueron la velocidad inadecuada, distracción del conductor, irrupción de peatones en la calzada, conducir en estado de embriaguez, invadir la parte izquierda de la calzada y no guardar los intervalos de seguridad.

DETENIDOS CUANDO INTENTABAN PASAR 800 MIL FRANCOS

Málaga (Logos). — Un matrimonio marroquí que había desembarcado en el vapor «Vicente Puchol», procedente de Melilla, fue detenido por el servicio de la Guardia Civil del puerto al habérseles intervenido ochocientos mil francos franceses.

Según declararon, dicha cantidad era para comprar un inmueble en París. El matrimonio pasó a disposición de la autoridad competente.

18 KILOS DE ORO

Málaga (Logos). — La Guardia Civil del puerto ha detenido al súbdito marroquí Mohamed Kirchi, de 37 años, al que le fueron intervenidos dieciocho kilogramos de oro, valorado en unos siete millones y medio de pesetas, que intentaba pasar metidos en una canana.

El oro y el súbdito marroquí pasaron a disposición de la autoridad judicial competente.

«ZANU» REIVINDICA UN ATENTADO MORTAL EN RHODESIA

Johannesburgo (Efe-Upi). — El grupo nacionalista negro «Unión Nacional Africana de Zimbabwe» (Zanú), que dirige Robert Mugabe, se atribuyó el sábado la explosión ocurrida en unos grandes almacenes de Salisbury, la capital de Rhodesia, atentado en el que perdieron la vida once personas y otras 79 sufrieron heridas, informa hoy el «Sunday Express», de Johannesburgo.

RAPT N A UN TESTIGO HERIDO

Río de Janeiro (Efe). — Ha desaparecido misteriosamente del hospital de Río donde era atendido de heridas de bala, Sidney Alves do Nascimiento, testigo del asesinato de su hermano mayor por parte del escuadrón de la muerte.

El herido ya había confesado que estaba en condiciones de individualizar a los integrantes del grupo asesino, que disparó ráfagas de ametralladora contra él y su hermano, el jueves pasado por la noche frente a su casa en el barrio Baixada de Fluminense.

Dijo que su hermano cayó muerto en el acto y que él fingió haber corrido la misma suerte.

Cuando fue auxiliado se comprobó que sus heridas no eran de gravedad y en el hospital se indicó que ya estaba en condiciones de ser dado de alta.

Hoy un familiar no lo encontró en la sala del hospital donde era atendido e hizo la denuncia, indicando la seguridad de que había sido raptado para "ser muerto y evitar que ampliara sus denuncias a la Policía".

Elegido «Rey de los mentirosos»

Agen (Francia) (Efe). — La "Academia de mentirosos" eligió el domingo, en la localidad de Moncrabeu (Aquitania), al belga Jean Folien coom "Rey de los mentirosos".

Los académicos apreciaron entre todas las mentiras de los candidatos la de Folien, quien consiguió demostrarles, con apoyo de pruebas históricas, que el aguardiente "Armagnac" (fabricado en la región francesa de Gascogne) es de origen belga.

Próxima petición de mano de Carolina de Mónaco

París (Efe). — Todo el mundo espera que sea anunciada próximamente la petición de mano de la princesa Carolina de Mónaco, afirma hoy en su primera plana el vespertino parisiense «France Soir».

Su novio sería Philippe Junot, «que posee una sólida oficina de seguros».

Sin ser de «sangre azul», Philippe es descendiente de Andoche Junot, general francés, que fue ayudante de campo de Napoleón y conquistó Lisboa en 1807. El emperador le recompensó con el título de Duque de Abrantes.

Los novios se ven constantemente, desde que se conocieron hace más de un año en Nueva York.

Los pesqueros de Vigo siguen sin hacerse a la mar

Vigo (Cifra). — Los marineros de los buques de base en Vigo que habitualmente faenan en aguas del Gran Sol han decidido no hacerse a la mar, como consecuencia de no haber llegado a ningún acuerdo con los armadores.

Los marineros decidieron mantener esta postura hasta el próximo jueves, fecha en la que celebrarán una nueva reunión. Para mañana está prevista la celebración de una asamblea en la que se informará sobre los acuerdos adoptados en una reunión que hoy celebraron en Madrid representantes de varias centrales sindicales, para elaborar una alternativa que presentarán al Gobierno.

A pesar de la decisión de los marineros de no hacerse a la mar, hoy partió el «Almike», de base en Vigo, el «Mar de Orchona», también de base en Vigo y «Niño do Corvo», de base en Aldán.

HA MUERTO EL CARDENAL STAFFA

Roma (Efe). — En la madrugada del domingo, después de sufrir las alternativas de una larga enfermedad, falleció el Cardenal Dino Staffa, prefecto del Supremo Tribunal de Iagnatura Apostólica.

El Papa Pablo VI fue informado de la muerte del Cardenal Staffa en su residencia estival de Castelgandolfo y esta mañana ofició una misa en sufragio de su alma.

El sustituto de la Secretaría de Estado vaticana, monseñor Caprio, visitó hoy el palacio de las Congregaciones en Roma, donde falleció el Prelado, expresando sus condolencias a los familiares en nombre del Santo Padre y del secretario de Estado, Cardenal Jean Villot.

El Cardenal Staffa había nacido en Santa María in Fabriago, en la provincia italiana de Luco el 14 de Agosto de 1906 y fue ordenado el 25 de Mayo de 1929.

M.E.C.D. 2017

APUNTES DESDE UN ESCAÑO

UN MONARCA CONSTITUCIONAL

Por Carlos SENTIS

¿A quién hemos visto y oído los parlamentarios sentados un poco apretadamente en el viejo hemiciclo de la Carrera de San Jerónico?

A un Monarca constitucional hecho y derecho. A un hombre que ha leído un hermoso discurso en un histórico escenario que sería tema de un gran cuadro si la televisión, al iluminar y colorear "in vivo" la escena, no se encargara de quitarle la ocasión a un moderno Moreno Carbonero. La Reina Cristina o don Alfonso XIII inauguraron legislaturas. Nunca, sin embargo, estrenaron democracia y novísimo orden constitucional. Hacía mucho tiempo que los leones del Congreso no le habían visto subir las escaleras a un Monarca verdaderamente constitucional.

Los "leones" del P.S.O.E., puestos en pie, eso sí, se han quedado también inmóviles como si fueran de bronce cuando han entrado los Reyes directamente al sitial de la Presidencia. En firme, ¿equivalía a una presentación de armas? El sevillano Felipe González, encorbado como casi todas las huestes de su partido, no han aplaudido al entrar los Reyes y sí, los otros en general, acabando el discurso —menos Alfonso Guerra también sevillano y número dos de la formación socialista— como para demostrar que no aplaudían la Institución, pero sí el discurso del Rey.

En las gradas comunistas las palmas no se han dosificado ni regateado tanto, puesto que si los catalanes del grupo P.S.U.C., han seguido más o menos el aplaudímetro del P.S.O.E., sus tres grandes figuras literario-históricas han dado sosegadas palmadas al entrar los Reyes, como después nosotros, al acabar. El poeta Rafael Alberti —¡otro andaluz!— ha palmeado como Santiago Carrillo y, con sus manos juntas y no ladeadas, lo ha hecho parsimoniosa y visiblemente Dolores Ibárruri. ¿Se ha convertido también ella a lo que algunos ya llaman el euromonarquismo? Estaba sentada junto a López Raimundo y a dos escaños de Pilar Bravo, que no ha dejado de fumar y de la cual, sentada como estaba no se podía apreciar si llevaba también, pantalones vaqueros. Algunos de sus vecinos vestían jersey blanco con cuello cerrado, parecido a los de los "clergyman". En cambio, el único clérigo de la sala —que yo sepa— mosén Xirinachs, decidió llevar la camisa desabrochada y el cuello abierto.

En resumen: el "viste como quieras" ha sido comedido y así el lenguaje de los que para no ser convencionales caen en otra convención, se ha mostrado parco. Parquedad y austeridad ha sido la nota dominante, en definitiva, que ha preponderado en las Cortes.

El discurso de la Corona, el discurso real ha retorcido de entrada el cuello a la retórica. Y ha sido leído con bastante más emoción —al principio y al fin en todo caso— que otro discurso del mismo Rey ante otro Congreso también.

Hace poco más de un año, en efecto, sentados en sendos escaños del Congreso norteamericano, estábamos Víctor de la Serna y yo mismo. Los que acompañábamos a los Reyes en aquel viaje americano, nos hicieron pasar, ante mi sorpresa, a los propios escaños cuando entramos en el Congreso de los Estados Unidos. El séquito ocupaba casi una hilera. Me quedé allí donde estaba Víctor de la Serna como él mismo. Estaba él lejos de pensar aquel día que sería senador por designación real. Muy distinto mundo, diferente Congreso y el discurso, si aquél era en inglés, éste en sonoro castellano. Pero las dos efemérides cuentan y contarán en la historia del joven Rey Juan Carlos, quién, al mirar el abanico de los escaños, hubiera podido decir: "Estos son mis poderes". Son éstas, unas Cortes que se han podido reunir —pluralidad de pareceres— gracias a la voluntad de un Rey que, sin prisas y sin pausas, ha dotado a Europa de una nueva democracia.

¿Qué semejanza con otros Parlamentos, también europeos, presentaba el nuestro? El discurso de la Corona podría haber sido el de la Reina de Inglaterra o la de Holanda o el Rey de Bélgica. Sin embargo, el ambiente dentro de los escaños no era el mismo. En el decorado humano —pero sólo en ello— podía ser nuestro Parlamento como más demócrata, si como creen erróneamente algunos democracia quiere decir concesión al ataque. En ningún hemiciclo (herradura de la inviolabilidad o humanidad) he visto tantas camisetas de manga corta lucidas por jóvenes fotógrafos que se movían entre los escaños como don Pedro por su casa. Si el socialista don Julián Basteiro lo hubiera visto cuando presidía esta misma Cámara! Junto a cada columna había un fotógrafo apostado, como si fueran los hombres de Harrelson disparando sin cesar su cámara. No se escondían tras la columna, sino que se apoyaban en ella para evitar que con su cuerpo quitaran la vista, más que la propia columna, a los disputados o senadores que estaban sentados, detrás. Era un parlamento de fotógrafos y de "cameramans" tanto como de diputados y senadores. Ya decía la señora Kodak que sin ella las vacaciones eran perdidas. También sin las cámaras fotográficas, ¿están perdidas las inauguraciones parlamentarias. Probablemente, sí.

Mas, aún sin cámaras fotográficas, España hubiera ganado y no perdido un puesto, al son de las democracias occidentales, y un puesto entre los países de posible convivencia.

"Mira —me ha dicho alguien señalando el hemiciclo— esto es como el mapa del Mundo: por un lado una superpotencia como los Estados Unidos, que sería en este caso la Unión de Centro Democrático, y de otra una segunda superpotencia que casi pisa los talones a la otra: el PSOE, que en este caso representaría la URSS. Entre ellas, pequeñas minorías que se inclinan a uno o a otro. Gracias a un equilibrio de fuerzas el mundo occidental y el mundo oriental, ¿no conviven también sobre el planeta evitando una guerra que sería necesariamente catastrófica para todos?

Dos fuerzas que han evitado el profuso miniparlidismo de los tiempos de la II República, pueden consolidar la democracia hoy y con ella asegurar la convivencia española que, para nosotros, es tan importante o más que la convivencia dentro del planeta entero.

UN «FORD A» DE 1903 QUE AUN CIRCULA

Detroit (EE. UU.). — Con un sombrero de paja en su mano derecha, Henry Ford aparece sentado ante el volante de un modelo A de 1903, el primer automóvil puesto a la venta por la "Ford Motor Co.". Henry Ford, que en el presente año cumple su setenta y cinco aniversario, está intentando localizar otros tantos de los 1.708 modelos A construídos en los primeros 15 meses de trabajo. Este vehículo lleva el número 28 de la serie y es propiedad de William C. Griggs, que dirige el museo "Panhandle Plains", en Canyon (Texas)

(Telefoto CIFRA GRAFICA)

¿Por qué los jóvenes se resisten al matrimonio?

□ «Un millón y medio de americanos se divorciaron en 1976», dice el Dr. Charlie Markham sociólogo y psiquiatra de Nueva York

Por Roberto CAZORLA

Desde hace tiempo, en Estados Unidos existe una pregunta muy importante..., una que flota en el aire y que es la siguiente: ¿Por qué los jóvenes norteamericanos se resisten al matrimonio? Para por lo menos acercarse bastante a la realidad..., a esa verdad que solamente estos jóvenes abrigan, se han llevado a cabo docenas de encuestas. Y precisamente hace unos días, se ha dado a conocer la que se supone «ha sido la más efectista.

Esta encuesta a la que me refiero, ha sido presidida por el famoso e ilustre sociólogo, Dr. Charlie Markham. Y para ello ha contado con la colaboración de un grupo de entendidos que trabajan en una de las más importantes agencias publicitarias de Nueva York.

LA MAYOR PARTE DE SUS CLIENTES SON ARTISTAS DE BROADWAY

El Dr. Markham, es un hombre que, desde lejos, proyecta esa imagen del hombre «genio»..., de esos que viven constantemente investigando y metidos en su habitación devorándose «suculentos» libros.

Además de sociólogo, es un psiquiatra muy cotizado, ya que, la mayor parte de sus clientes son artistas de Broadway.

Y como este hombre es uno de los que más datos puede ofrecerle a la Prensa con relación a esa extraña actitud que vienen demostrando los jóvenes de Estados Unidos, me lancé en su búsqueda. Tiene su consulta en Times Square.

—Dr. Markham, ¿cree usted que esta inmensa mayoría de jóvenes son sinceros al expresarse?

—Sí, estoy totalmente seguro de que son sinceros. No tienen motivos para mentir en este caso. Con respecto a la actitud ante el matrimonio, muchos responden que «no se casan porque no les da la real gana». Otros aseguran que prefieren divertirse, ya que, al contraer matrimonio surgen muchos compromisos y no podrían hacerlo.

—¿Cuál fue la mayoría en estas dos respuestas, Dr.?

—Bueno, la verdad es que la mayoría respondió que «estaban viviendo una revolución sexual y que nada más les interesaba.

—¿Cuál es su opinión al respecto?

—Yo opino que eso que ellos llaman «revolución sexual», ya ha pasado de moda, si es que se le puede llamar así a dicho movimiento.

Según opinan muchos de los jóvenes norteamericanos, «la revolución sexual terminó hace mucho tiempo», pero para otros no. Y también existe un gran número de ellos que dicen: «Tenemos mucho miedo al futuro y por eso buscamos en el sexo ese aliento que no nos ofrece la propia vida. Todo está revuelto en un materialismo que asusta a todos».

Hay una verdad palpable en Estados Unidos: La ausencia de aquellos «hippies» que llegaron a abarcar el mundo. Fue un movimiento que, al final, todos han quedado convencidos de que «fueron usados por organizaciones políticas..., por hombres-cerebros que luchaban en contra del Pentágono Americano».

UN 80 POR CIENTO DE MADRES NORTEAMERICANAS SE NIEGAN A TENER HIJOS

Una de las tantas «facetas» que abarcó esta encuesta encabezada por el doctor Charlie Markham, consistió en averiguar entre las mujeres que ya habían tenido un hijo, «si volverían a tener otro». Y el propio doctor me dijo:

—Sí, un 80 por ciento de madres norteamericanas se niegan a tener hijos.

—¿A qué atribuye usted esta forma de reaccionar?

—Sin duda que se debe a las complicaciones que tiene el cuidar una criatura en ciudades grandes como son Nueva York Chicago o Los Angeles.

—Dr., ¿Existe este tipo de problema en otros países?

—Por supuesto que existe. Es un problema mundial, amigo mío.

—¿Dónde estaría la salvación? ¿Quiénes podrían controlar este desenfreno que existe entre los hombres de nuestro tiempo?

—Yo considero que los gobernantes podrían hacer mucho lanzando nuevas leyes donde el espíritu saliera ganando. Yo considero que se ha abandonado demasiado el mundo interno del hombre para ir hacia lo técnico... hacia ese mundo de máquinas que parece que nos va a ahogar a todos.

—¿La sociedad de consumo, Dr.?

—Es posible que sea eso en nuestro mundo occidental, pero, ¿cuál es la causa que provoca la misma situación en otros países donde no existe esta sociedad de consumo? No olvide, le repito, que se trata de un problema a nivel mundial.

—Dígame, con la respuesta de ese 80 por ciento de mujeres que se niegan a tener más hijos, ¿cabe afirmar que también esa revolución sexual ha alcanzado a los hogares?

—Eso es lo que parece indicar.

EN 1976 SE DIVORCIARON UN MILLON Y MEDIO DE NORTEAMERICANOS

Estamos ante una época difícil, quizá la más difícil de todas para el matrimonio. Es algo que, sin duda, viene asustando y preocupando a la mayoría de los hombres que viven precisamente para ayudar a resolver los problemas sociales del Mundo. Una inmensa mayoría de los jóvenes que han mantenido cierta relación, al casarse todo viene al suelo y a sólo unas semanas deciden divorciarse. ¿Por qué? ¿Dónde radica el mal? Estas fueron mis dos preguntas al Dr. Markham.

—Bueno, esa es una pregunta difícil de contestar, ya que existen muchísimos motivos para llegar al divorcio. Pero he de decirle, que una de las causas mayores es el homosexualismo que, durante los últimos cinco años ha crecido en todo el Mundo de una forma alarmante. Es como si ya la relación hombre-mujer estuviera decayendo... como si algo sobrenatural se manifestara en contra de esa sagrada unión.

—¿Cuántos divorcios durante el pasado año en Estados Unidos?

—Según nuestras estadísticas, en 1976 se divorciaron un millón y medio de norteamericanos.

—¿Tiene relación el divorcio con esa «revolución sexual» a la que se refieren los jóvenes de ahora?

—Pues sí, no cabe duda Cuando sucede el divorcio, los hijos pasan a la casa de uno de sus padres. O bien a casa de la madre o del padre. Ya, desde que se da ese paso, el niño comienza a experimentar una anomalía en su vida social. Comienza a necesitar afecto Va en su búsqueda, pero siempre rechazando la unión del hombre con la mujer. No quiere volver a enfrentarse a situaciones anormales como las vividas con sus padres. Es ahí precisamente cuando se produce el fenómeno de la homosexualidad. Yo aseguraría que la mayoría de los casos, son producidos por el medio ambiente.

—Dr. ¿no asustan estas cifras de divorcios? ¿La gente no se detiene a pensar más?

—Todo lo contrario, cada día va en aumento el número de divorcios en nuestro país.

NUEVE MILLONES DE APARTAMENTOS OCUPADOS POR HOMBRES SOLOS

El divorcio por diferentes motivos, la llamada «revolución sexual», así como otras docenas de cosas más, son las causantes de que una alarmante cantidad de hombres decidan vivir solos. Según estadísticas, también esto produce futuros candidatos al homosexualismo.

Hace cierto tiempo, el hecho de que una mujer viviera sola, o en compañía de una amiga con la cual pagaba a mitad el apartamento, era víctima de la gente, ya que, se le criticaba de muchas cosas, incluso, de mantener relaciones «raras» con su compañera. Hoy todo eso ha cambiado mucho, tanto, que también viene preocupando a los sociólogos norteamericanos.

—¿Dr., esa situación provocado con el divorcio, lleva al hombre a la soledad, al vicio, etc.?

—En muchos casos, sí. Por ejemplo, según las estadísticas, en estos momentos en Estados Unidos existen nueve millones de apartamentos que son ocupados por hombres solos. La mayoría de ellos unidos por una relación «íntima».

—¿También la mujer tiene relación con esto?

—Por supuesto. Cuatro millones y medio de mujeres viven solas o acompañadas por una amiga.

—¿Cómo anda el número de matrimonios realizados?

—Cada año que pasa va descendiendo el número de matrimonios llevados a cabo en nuestro país.

También se ha sabido que la mayoría de los jóvenes prefieren mantener relaciones sexuales sin llegar al matrimonio. Según ellos, «no existe ningún tipo de compromiso. Cuando el amor..., la pasión termina, cada uno coge por su lado y quedan como buenos amigos». ¿Producto también de los tiempos modernos esta forma de pensar? Se lo pregunté al Dr. Markham y amablemente me respondió con cierto acento de preocupación: «Efectivamente, todo va unido con lo otro... Es la época que nos ha tocado vivir y que, seguro, está resultando la más difícil de la historia mundial».

El profesor Gail Graham Yates, famoso de la Universidad de Minnesota declaró recientemente el semanario «americano» «Réplica»: «Ahora hay menos matrimonios, pero resultan más fuertes. Cuando ahora una pareja se casa, es porque ha comprendido que no se separarán jamás y desean darle un apellido a sus hijos y un hogar».

Pero también el Dr. Markham me dijo con respecto a las declaraciones de aquél:

«Mi colega se olvida de que son muchos los que traen hijos al mundo sin casarse y que les importa un comino reconocerlos y mucho menos darle la felicidad de un hogar. No estoy de acuerdo con estas ideas».

—Dr., usted sabe que no hace mucho años, cuando una estudiante quedaba en estado de gestación, era eliminada de la escuela y, es más, era condenada y humillada por la sociedad. Se dieron cetenares de casos de suicidios por culpa precisamente de los profesores de entonces, hoy, también usted sabe que sucede todo lo contrario. ¿Qué opina usted de estos cambios en la sociedad norteamericana? ¿Considera que es para bien de todos?

—Opino que es una obra maravillosa la que se viene logrando cuando se descubre un caso de esta índole y, en vez de despreciar a la joven, se le ofrece todo tipo de apoyo, tanto moral, como económico. Eso de que reciben —además de su enseñanza habitual—, una educación adecuada a fin de que sepa cuidar y alimentar a su futuro hijo, es lo que siempre se debió de hacer. Quizá muchos de los fenómenos existentes hoy provengan de ciertas leyes injustas que existían entonces.

La mayoría de los que pasan de los 55 años, opinan que «el mundo se va a acabar». Y, sin embargo, uno 30 por ciento consideran que «es la época del adelanto en todos los sentidos. Que el sexo es lo que rige al Mundo y que precisamente por eso ha tomado tanta importancia en los jóvenes de hoy».

Y yo me pregunto: ¿A quién creer? ¿Hacia qué camino se dirigirán los futuros jóvenes del Mundo? A mí me asusta, ¿y a tí, amigo que me lees».

(Una exclusiva desde Nueva York para FIEL, Servicios Especiales de EFE).

32 años después de su lanzamiento

SIGUE CAUSANDO ESTRAGOS LA BOMBA DE HIROSHIMA

★ En el «Hospital de la bomba A» están internados 156 supervivientes de la tragedia

Por Terry A. ANDERSON

En su cama del hospital, Tomiko Matsumoto conmemora cada aniversario del bombardeo de Hiroshima con una breve oración. La Sra. Matsmoto, de 51 años, es uno de los 156 pacientes del «Hospital de la bomba A» de la ciudad japonesa. Los médicos dicen que no es seguro que sus enfermedades —leucemia, diabetes y otros trastornos— hayan sido provocadas por la radiación, pero dado que ha sido designada oficialmente «víctima de la bomba» tiene derecho a recibir atención médica gratuita

Pero la Sra Matsumoto sí está segura de la causa de sus dolencias. En Agosto de 1945 trabajaba en un edificio a menos de dos kilómetros del hipocentro de la bomba

«Estaba en el piso bajo —cuenta— cuando ví una intensa luz blanca. Corrí al refugio exterior y fui la cuarta persona en llegar. Estaba junto a la puerta cuando me alcanzó la corriente de aire y me tiró contra la pared Todos los que iban detrás de mí murieron. Cuando recuperé el conocimiento vi que los edificios habían quedado destruidos. Fue a un centro médico donde aguardaban muchas personas con heridas y quemaduras graves. Algunos murieron mientras esperaban. Fue algo terrible».

La Sra Matsumoto fue afectada por la radiación. Se le cayó el pelo y estuvo enferma varios días. «Desde el bombardeo tengo el estómago delicado —declaró en una entrevista—. He estado en el hospital diecisiete veces en los últimos quince años con diez enfermedades distintas No digo que la bomba las causara directamente, pero sí las provocó de forma indirecta».

También se ha divorciado dos veces debido a su temor a tener hijos «Me asustaba que nacieran deformes Habría sido mejor que la bomba me hubiese matado». añadió con amargura.

MILES DE VICTIMAS

La bomba de Hiroshima destruyó 13 kilómetros cuadrados de la ciudad Entre el 80 y el 90 por cien de los que se encontraban a un kilómetro de la explosión murieron inmediatamente o poco después debido a las quemaduras producidas por la radiación. También murió la mitad de los que estaban a kilómetro y medio de distancia.

Se ha calculado que el total de muertos en Hiroshima y Negasaki osciló entre 100.000 y 300.000. Varios miles de personas más sufrieron quemaduras graves, quedaron inválidas o resultaron desfiguradas.

Las bombas han continuado causando efectos nefastos todos estos años. El índice de leucemia entre los que estuvieron expuestos a la radiación había alcanzado una cifra veinte veces mayor de la normal en 1955. El cáncer de pulmón, de mama y de tiroides aumentó vertiginosamente. De unas 4.000 embarazadas expuestas a la radiación, más de cincuenta tuvieron hijos afectados de microencefalia (cabeza pequeña), de los que veinticinco eran retrasados mentales.

AYUDA NORTEAMERICANA

La Fundación para la Investigación de los Efectos de la Radiación —que antes se llamó Comisión de Víctimas de la Bomba Atómica— se dedica desde 1950 a estudiar a los supervivientes de las explosiones de Hiroshima y Nagasaki. Emplea a 500 personas, entre médicos, científicos y colaboradores, tiene un amplio laboratorio y dos centros —uno en Hiroshima y otro en Nagasaki— donde se conservan los hígados de los afectados.

En 25 años, los resultados negativos han superado con mucho a los positivos. «Exceptuando una incidencia del cáncer dos o tres veces superior a la normal, no existe diferencia entre los supervivientes de la bomba atómica y el resto de la población», dice el Dr. Stuart Finch, director del departamento de investigación.

«Los hijos de los supervivientes de la bomba atómica —añade— no han padecido defectos genéticos, lo que nos ha sorprendido. Y, aparte del cáncer, el índice de mortalidad es el mismo. No tenemos pruebas de que ninguna otra dolencia actual esté relacionada con la bomba».

A pesar de los descubrimientos de la Fundación, el Gobierno japonés continúa subvencionando los programas de asistencia a las víctimas de la bomba. El año pasado gastó más de 150 millones de dólares, y se dice que hay que añadir otros 25 millones del Ayuntamiento de Hiroshima Y los gastos siguen creciendo. El presupuesto seguirá en aumento porque sería impopular cortarlo ahora

El Gobierno japonés ha designado a más de 380.000 personas como «víctimas de la bomba», lo que les da derecho a servicios médicos gratuitos, asistencia social y pago de los gastos de entierro. Entre ellos se encuentran todos los que estuvieron en Hiroshima y Nagasaki cuando cayeron las bombas o pasados a menos de dos kilómetros del lugar de la explosión en los días siguientes. Los gastos de la Fundación los pagan a medias los Gobiernos de Japón y de los Estados Unidos.

CICATRICES PSICOLOGICAS

El hospital atiende a miles de personas al año, aunque rara vez se trata de enfermedades relacionadas con la radiación «Es difícil decir si una determinada dolencia es achacable a la bomba —dice el Dr. Shadamu Ishida, jefe del departamento de medicina interna del hospital—. Pero todas las víctimas creen que no estarían enfermas de no ser por la bomba, lo cual sea su dolencia».

«La mayoría de los pacientes —añade— muy poco tiempo, como máximo un año. Pero vuelven muchas veces». El Dr. Ishida dijo también que la principal diferencia entre las víctimas de la bomba y las personas «normales» es que para las primeras la bomba es el centro de su vida. «Aquí no hablan de otra cosa —dice— de los que murieron, de dónde estaban cuando estalló...».

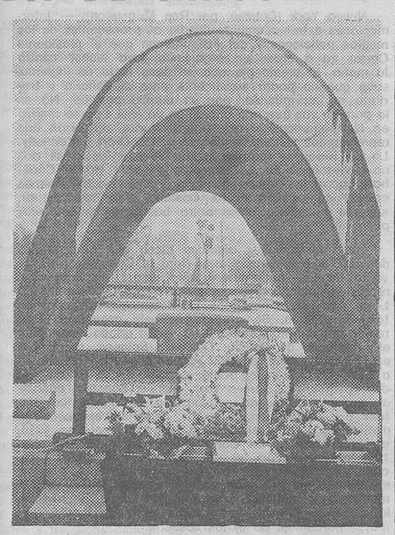

En Hiroshima se levanta este monumento a las víctimas de la primera bomba atómica

(Foto EFE-FIEL)

El Dr. Ishida afirma que la bomba dejó cicatrices psicológicas en muchos de los afectados, que temen a cualquier enfermedad y que, en muchos casos, no se han atrevido a tener hijos Las víctimas de la bomba también han de enfrentarse con los prejuicios de otros japoneses En un país donde aún son corrientes los matrimonios concertados por las familias, las víctimas de la bomba tienen dificultades para encontrar pareja. Treinta años después, sus hijos tienen problemas parecidos, aunque no tan graves

Otro problema para las autoridades son las víctimas ancianas, que por término medio tienen 70 años. Eso significa que, sin contar con el cáncer, cada vez surgen más enfermedades entre ellos. Muchos perdieron a sus familiares en el holocausto y no tienen quien les cuide. El Gobierno ha creado un hogar para ancianos en Funairi, pero sólo tiene 250 plazas y ya hay cuatro solicitudes para cada una. La lista de espera es más larga cada año. «No es suficiente —dice el Dr. Ishida—. Son muchas las víctimas de la bomba y cada año hay más ancianos»

(FIEL, Servicios Especiales EFE-AP).

M.E.C.D. 2017

«KAT»: EL GATO QUE HEREDO UNA FORTUNA

◇ Su dueño, el veterano Robert Weiss, lo nombró único heredero de su patrimonio, dejándolo al cuidado de una vecina

◇ Pero los parientes del desaparecido llevaron el caso a los Tribunales y el juez falló a favor del gato

Por Robert HILL

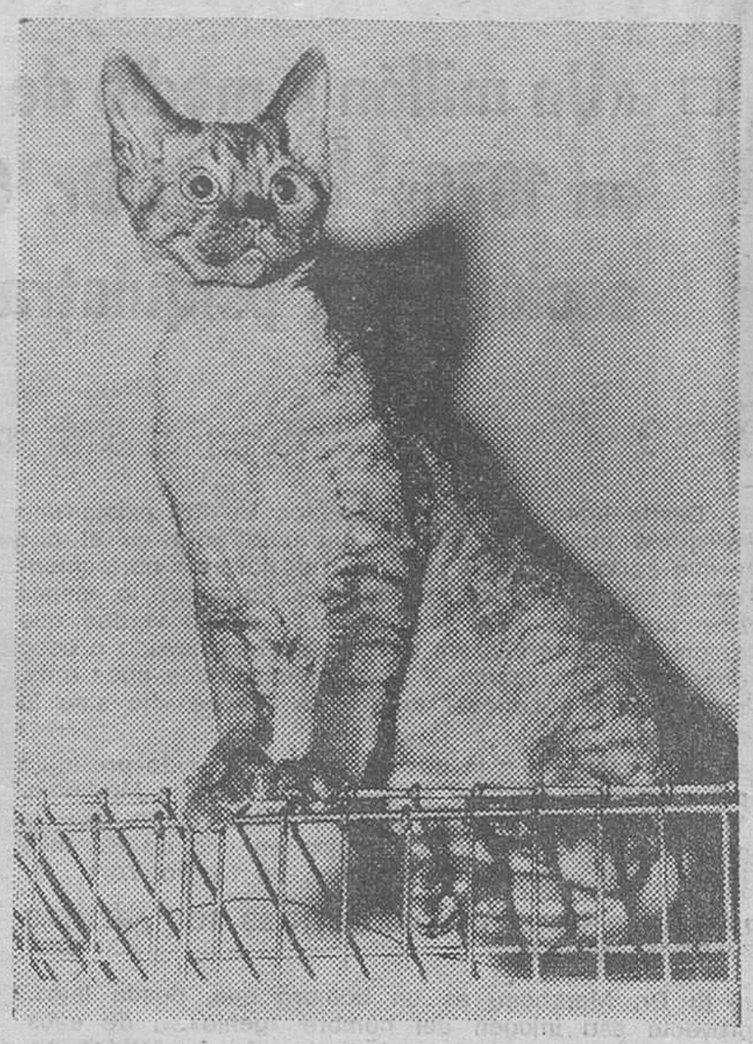

El gato "Kat", que heredó 6.376 dólares. (Foto EFE)

Siempre hemos dicho que este país ha sido, y es, uno de los que más contradicciones ofrecen. Y la mayor prueba está en este reportaje que, aunque muy curioso, a algunos ha llenado de indignación, asombro, y, a otros, de odio hacia un señor llamado Robert Weiss, un veterano incapacitado, el cual acaba de morir en San José, California; Mr. Weiss ha dejado en su testamento como único heredero a su gato «Kat». ¿Cuánto? Pues nada menos que 6.376 dólares, más el dinero que den por su casa la cual dejó explicando que la vendieran para unir el dinero que dieran por ella a la cifra mencionada.

UNA FORTUNA Y MILES DE PROBLEMAS

El veterano Robert Weiss había muerto, pero dejaba encargada a su vecina Jean Goetthe para que cuidara y alimentara a su gato con el dinero que él había dejado. Por supuesto que, por su enorme curiosidad, el nombre de esta señora y la del veterano desaparecido, ocuparon las páginas y revistas de nuestro país. Vuelvo a repetir que a centenares de americanos, la acción de Mr Weiss, resultó absurda, inhumana y hasta ridícula Otros, al contrario, la aplaudieron, pues con eso quedó demostrado una vez más que el hombre actual, por culpa del materialismo que nos viene ahogando a todos, comienza a sentir una gran inclinación hacia los animales en busca de esa compañía y afecto que los humanos, en su mayoría se niegan a ofrecer.

No demoré en viajar hasta la modesta casa que ocupa la señora Jean Goetthe. Es una señora de unos treinta y cinco años. Más bien gorda y de facciones amplias hasta el punto de tener un gran parecido con las clásicas mujeres negras americanas.

Cuando me aparecí en la puerta del portal de su casa y me abrió ella misma, me saludó con ese afecto característico en las mujeres sencillas y nativas de pueblos pequeños. Al verme con mis máquinas de fotografiar me miró sorprendida y acto seguido expresó con sus ojos casi desorbitados:

«¡Por favor, no se le ocurra hacerme fotos! Mire, yo no quiero problemas..., yo solamente fui una vecina y amiga del difunto Mr. Weiss..., solamente cumplo con su petición, ¿usted me comprende?».

Hice todo lo posible por calmarla. Me identifiqué plenamente. «Es que aquí están viniendo constantemente policías, periodistas y una serie de gente extraña que me tienen a punto de enloquecer».

¡Y todo por culpa del gato que heredó una fortuna y miles de problemas! Sí, porque desde que la señora Goetthe cuida del animalito, han surgido docenas de gravísimos problemas en los que jamás ella pensó que se viera complicada.

«MR. WEISS AMABA MAS A LOS ANIMALES QUE A LOS HOMBRES».

—Señora Goetthe, ¿cómo era su vecino?

—Un hombre maravilloso. Jamás molestaba a nadie. Vivía tranquilo y dedicado a cuidar sus flores. Una vez llegó a tener doce animales de diferentes especies, pero un vecino de enfrente lo denunció y tuvo que venderlos todos, menos a «Kat», su fiel y agradecido compañero. Mr. Weiss amaba más a los animales que a los hombres.

—¿Le confesó alguna vez el por qué?

—Sí, siempre me decía que desde que había peleado en la primera guerra mundial había comprendido que los hombres eran peores que las fieras. Casi nunca quería hablar de aquellos tiempos en que peleó, pues hasta lloraba y se ponía enfermo moralmente.

—¿Cómo y cuándo le hizo el planteamiento de que usted se encargara de su fiel gato?

—Me lo pidió llorando y muy emocionado. Me hizo esa petición un mes antes de su muerte.

—¿Cómo le dijo?

—Me dijo: «Señora Goetthe, acabo de estar en el médico y me ha dicho que estoy muy mal del corazón. Me ha enviado al hospital, pero yo no voy a ir porque me moriría si estuviera muchos días sin ver a «Kat», entonces quiero pedirle que, por favor, cuide usted de él cuando yo falte. Ya le dejaré suficiente dinero para su alimentación y para que pague las consultas del veterinario todos los años, pues bien sabe usted que suelo hacerle un «chequo» médico todos los años o cada diez meses. Yo sé que muy pronto me voy a morir...» Y acto seguido rompió a llorar y se marchó a su casa. Por mucho que hice para sujetarlo y pedirle que se quedara a comer conmigo, se resistió y se marchó apresuradamente. Era todo un caballero.

EL TESTAMENTO QUE HA LLENADO DE INDIGNACION A LOS QUE NO AMAN A LOS ANIMLES

Al mes siguiente, justo a los treinta y un días, murió el veterano Robert Weiss. Mientras estuvo agonizando, su gato permanecía debajo de su cama igual que como suelen hacer esos fieles perros que dicen son los «mejores amigos del hombre». La lección que nos ha ofrecido «Kat», también tenemos qu convencernos de que no sólo el perro se muestra fiel a sus amos.

Cuando este hombre fue enterrado, por supuesto que aparecieron sus herederos. Se buscaron los papeles firmados por el desaparecido en presencia de un notario. Y cuando éste le dio lectura al tan ansiado documento, todos fueron palideciendo, incluso, hubo una sobrina que se desmayó y tuvieron que llevarla a la casa de socorro más próxima. El testamento decía así: «Ordeno que mi casa sea vendida y unida a los 6.376 dólares (casi 446.000 Ptas.) que tengo en el Banco. Ese dinero pasará a manos de mi amiga y vecina Jean Goetthe quien se ocupará de que «Kat», mi único heredero, no carezca de todo lo que puede hacer placentera la vida a un gato».

Se escucharon gritos de desesperación y de protesta. Fue como si de repente hubiese caído un rayo sobre la frente de cada uno de aquellos herederos. Uno de ellos dijo: «Nuestro tío estaba completamente loco por que, ¿a quién se le puede ocurrir semejante cosa sino es a un demente?».

Por supuesto que otras veces las autoridades americanas se han tenido que enfrentar a situaciones tan difíciles como esta. Y es que, la soledad de la inmensa mayoría del norteamericano resulta tan grande, que llegan a identificarse plenamente con algunos animales llegando a considerarlos como fieles personas.

EL CASO SOMETIDO AL CONSEJO DEL CONDADO DE SANTA CLARA, CALIFORNIA.

Claro que no todos se imaginaron que el asunto de dicha herencia iba a ofrecerle tantos trastornos a las autoridades judiciales del Condado de Santa Clara, en California. Cuando se abrió el caso de «Kat», lo primero que se dijo delante de varios presentes en la sala que fueron para conocer de cerca el curioso caso, fue lo siguiente:

«Un gato no está capacitado para heredar, puesto que los bienes son transmisibles de persona a persona. De modo que el testamento debe ser declarado nulo».

En cuanto se conoció este veredicto, los parientes de Robert Weiss, vieron los cielos abiertos, pero no su vecina, la señora Goetthe que dijo cuando fue llamada a declarar:

«He apelado porque quiero hacer varias preguntas. Primera: ¿Cree el jurado que es humano despojar al pobre «Kat» de los bienes de fortuna que le garantiza una vida feliz durante toda su vida? ¿Creen que se debe ofender la memoria de su dueño no cumpliendo con su petición? Segunda: El señor Robert Weiss no estaba loco como sus propios parientes quieren hacer ver. Yo casi que convivía con él y era un ser maravilloso, inofensivo, y su única pasión era cuidar a su gato. Tercera: «Kat» está acostumbrado a comer solamente carne de cangrejo o de langosta, camarones o hígado bien picadito. El lo acostumbró. Eso cuesta mucho dinero y yo no cuento con medios para alimentarlo. El pobre animal está triste y ha adelgazado porque tengo que darle comida enlatada. «Kat» sufre porque echa de menos a sus manjares».

¡El juez falló que «Kat» tenía derecho a heredar!

TRES MIL DOLARES POR LOS IMPUESTOS QUE «KAT» DEBIA COMO HEREDERO DE UNA FORTUNA

Pero aunque muchos piensen que la cosa terminó así, no lo es. En nuestro país se acostumbra a seguir apelando una decisión. Y los afectados lo hicieron. Luego de muchos problemas, la corte decidió que se creara un fondo para mantener a «Kat».

Las autoridades creyeron que el gato estaba demasiado consentido y pensaron que era mucho mejor irle entregando una pequeña cantidad de dinero a la señora Goetthe para que pagara los alimentos del animal. Ah... pero la cosa se puso mucho más delicada cuando entró en acción el Estado de California que reclamaba la importante suma de 3.000 dólares por los impuestos que «Kat» no había pagado al Gobierno como heredero de una fortuna.

Eran 3.000 dólares (210.000 Ptas.) de menos que había para la costosa alimentación de «Kat». Más tarde los propios funcionarios pidieron que dejaran vivir a «Kat» como su dueño quería, que el dinero alcanzaba y que todo lo que sobrara cuando muriera el gato, pasaría a manos de los herederos «humanos» de Mr. Weiss.

Pero como siempre hay alguien que piensa mal en estos casos uno de estos herederos «humanos» dijo: «Sé que la señora Goetthe hará todo lo posible porque «Kat» se coma todo el dinero para que no llegue ni un solo centavo a nuestras manos». Otros comentaron:

«Es la injusticia más cruel que he conocido en toda mi vida No es justo, «Kat» es un animal... un gato».

De momento, y en la espera de que no surjan más inconvenientes, todo se ha resuelto a favor de «Kat» que, siempre que llega la hora de su comida, se escuchan sus maullidos caminando detrás de su actual dueña, la señora Goetthe.

Esto es para que algunos digan que no es conflictivo el siglo XX. ¿Verdad que parece un cuento?

Y esto ocurrió aquí, en Estados Unidos de América, país de enormes contrastes.

(Especial para EFE-FIEL Una exclusiva desde California. (Prohibida la reproducción).

CARTER HA COMENZADO LA LUCHA CONTRA LA MAFIA

Un italiano y un español serán los encargados de dirigir la batalla

Nueva York (Colpisa, por Ron Magnuson). — Informaciones extremadamente fidedignas procedentes de los medios policíacos y del FBI, indican que el presidente Carter va a crear un organismo para luchar contra la mafia El presidente que no tiene nada de ingenuo, sabe que no podrá erradicarla, pero sí dañarla y frenarla en su impulso, por un amplio período. No es la primera vez que una operación de este tipo se realiza en Norteamérica, ya que anteriormente, dirigieron una represión los senadores Kegauver, Capehart y Kennedy. La de Kefauver fue útil, mientras que las otras dos no sirvieron de nada. Incluso, el senador Homer Capehart, encargado de la segunda operación, acabó liándose con el celebérrimo Frank Costello, dejándole actuar, siempre que todo fuese entre bastidores y con muy poco ruido.

Las informaciones aludidas dicen que para finales del año, el presidente Carter dará al Congreso un proyecto de Ley anti-mafia y que creará un organismo represivo llamado algo así como «Executive anti-maffia Law» compuesto por unos 150 detectives escogidos en toda la Nación. Se afirma que este organismo será regido por dos hombres que no tienen origen americano: el intendente de Policía, Calogero Sciacca, que nació en Palermo, Sicilia, en 1912 y que conoce perfectamente a sus paisanos, y el actual capitán de la Policía del distrito quinto de Nueva York, Manuel Sánchez, conocido por el inframundo neoyorquino como «Manoel the fox» o sea «Manuel el zorro». Sánchez, excusado es decirlo es nacido en España, concretamente en 1916, en la ciudad de La Coruña. Sus padres llegaron en 1918 a Nueva York y han hecho dinero en la gran ciudad, pero su hijo en vez de dedicarse a trabajar en los asuntos familiares prefirió estudiar Derecho, Criminología y Medicina. Hoy es el policía americano de los altos escalafones —ser capitán es mucho aquí— que mayor porcentaje de éxitos cosecha.

A la astucia de Sciacca y a la rotundidad de Sánchez, se unirá la buena puntería de los 150 detectives escogidos muchos de los cuales son hijos de italianos. Lo bueno de todo este trabajo es que tanto Sciacca como Sánchez, como sus altos jefes, en este caso el presidente Carter saben que el éxito no consistirá en destruir a la mafia, misión mirífica hoy por hoy imposible pero sí pegarla duro, retraerla y acabar con sus dirigentes más inteligentes, para ver si hay la suerte de que sean reemplazados por otros menos habiques o novatos. ¿Si nos cargamos al 25 por ciento de la mafia ha dicho Sciacca, será ya un gran éxito». Este grupo comenzará a funcionar para primeros de 1978 ya que hasta entonces habrá que preparar planes, estudiar conductas y sistemas y ocuparse un poco de la contabilidad de los mafiosos.

El momento ha sido escogido muy hábilmente para esta lucha. no hace mucho murió Carlo Gambino, hombre extremadamente dinámico y vivo. Será difícil que sus sucesores le igualen Le mafia «flota» actualmente y necesita encajarse de nuevo, para lo cual le hará falta por lo menos un año. Los americanos honrados creen que la idea del presidente es magnífica y que la acción de Sciacca y Sánchez, sin perseguir un triunfo total, será también un suceso digno de ser ampliamente apreciado. Hoy, en el último cuarto del siglo veinte, los americanos no tienen tanto miedo a los mafiosos. Los tiempos de Capone y de Costello han pasado y, quién sabe, si en cincuenta años, la mafia americana no habrá pasado ya a la historia.

M.E.C.D. 2017

NUEVOS PORMENORES SOBRE LOS PRESUNTOS MIEMBROS DEL «GRAPO» DETENIDOS EN MADRID

Relación de hechos cometidos y planes descubiertos

Hierro Chomón, presunto jefe del «GRAPO», es nacido en un pueblo de Burgos

Madrid (Cifra). — La Jefatura Superior de Policía ha facilitado una nota informativa sobre la detención de presuntos miembros del "Grapo", la relación de los mismos, sus antecedentes, implicaciones y material ocupado.

La nota es la siguiente:

RELACION DE DETENIDOS

Justo Cabañas Morán, alias "Alberto", natural de Villaseca de Laciana (León), hijo de Vicente y Adoración.

José Luis Bermejo Villegas, alias "Braulio", nacido en Madrid el 15-10-59, hijo de Ricardo y Trinindad.

Isidoro Padín Cortegoso, alias "Padín" y "Adolfo", nacido en Cambados (Pontevedra), hijo de Isidoro y Esperanza, de 24 años.

Francisca Pérez Pérez, nacida en Granada, el 7-11-51, hija de Francisco y Ana, conocida por "Ana".

Fernando Hierro Chomón, alias "Claudio", nacido en Quintanilla de Monte Cabezas (Burgos), el 6-2-45, hijo de Angel y Victoria.

Luis Torrijos Cantero, alias "Nogales", nacido en Numancia de la Sagra (Toledo, el 22-3-58, hijo de Pedro y María Teresa.

ANTECEDENTES

Justo Cabañas Morán, carece de antecedentes en los archivos policiales con este nombre y con el falso de José Luis Pascual Arránz.

José Luis Bermejo Villegas, carece, asimismo, de antecedentes con su nombre verdadero y con el falso de Angel Freire García.

Isidoro Padín Cortegoso: Su busca y captura aparece decretada en sendas órdenes generales de fechas 3-10-75 y 31-8-76 por las Comisarías de Ferrol y Vigo, respectivamente, por actividades subversivas.

En Octubre de 1976 es denunciado en Vigo por rapto. El 26-9-76 encartado en diligencias por militante del "PC" (R) y "Grapo" en Santiago de Compostela. En Octubre del mismo año pasó a disposición del Juzgado de instrucción número 1 del Ferrol por subversión, falsificación de documentos y posible rapto. En Diciembre de 1976 y Febrero del 77 encartado en diligencias como miembro del "PC" (R).

Francisca Pérez Pérez: En Mayo de 1972 fue denunciada por sus padres por desaparición del domicilio.

El 18-7-77, encartada en diligencias. al ser reconocida fotográficamente por el técnico de la Sociedad Española de Radiodifusión, en Pozuelo, como integrante de un grupo armado que le hizo víctima de coacción para colocación de explosivos y la retransmisión de una cinta magnetofónica.

Con el nombre de María Dolores Arroyo Benibo, nacida en Burgos, el 1-6-56, hija de Francisco y Josefa, tiene expediente excepto el segundo apellido que figura como Benito. Y consta: en Julio de 1974, fuga de la casa-hogar de las Oblatas de Cádiz. En Febrero de 1975, por prostitución. En Julio del mismo año se le comunicó al Juzgado de guardia intento de suicidio por ingestión de "optalidón".

Fernando Hierro Chomón, (a) "Claudio". En los años 1969 y 1971, varias veces detenido por actividades subversivas en Vigo. 29-4-72. Busca y captura por el Juzgado de Orden Público, sumario 827/21. Nuevamente detenido varias veces en 1972 por actividades subversivas. En Septiembre de 1975, encartado en diligencias por actividades subversivas y ser uno de los máximos responsables del "Grapo" en Vigo.

Luis Torrijos Cantero (a) "Nogales". En Agosto de 1976, detenido en Jeréz de la Frontera, como miembro del "PC" (R), como responsables de distribución en Madrid, utilizando los nombres de Lorenzo, Jesús y Tito. Y puesto a disposición del Juzgado de instrucción número 1 de dicha capital. En Enero de 1977, identificado por huellas en una matrícula de coche utilizado en el secuestro del teniente general Villaescusa. En Marzo de 1977, busca y captura del Juzgado central de instrucción número 1. El 28 del mismo mes y año, busca y captura del Juzgado de instrucción número 7, en diligencias previas 3157/76-L.

Hechos en los que los detenidos han participado:

Robo de 350 kilos de dinamita de la empresa «Minerosidero-metalúrgica de Ponferrada» en Villaseca de Laciana.

Robo a mano armada en la Caja de Ahorros y Monte de Piedad, sita en la calle Biosca, apoderándose de 1.000.000 de pesetas, y el revolver del vigilante jurado.

Robo a mano armada en el ambulatorio de la Seguridad Social de la calle Bravo Murillo, apoderándose de 1.300.000 pesetas.

Robo a mano armada en el Banco Popular, agencia sita en la calle General Sanjurjo.

Robo a mano armada en la sucursal del Banco de Santander, apoderándose de 700.000 pesetas, entidad sita en la calle Marcelo Suera.

Asalto a una pareja de la Policía Armada en el edificio de pasaporte y Documento Nacional de Identidad del distrito de Vallecas, digo, en la Avenida de la Albufera, cuando salían de prestar servicio de una entidad bancaria, con robo de subfusil marca «Star», modelo Z-70.

Robo a mano armada en la sucursal de la Caja de Ahorros y Monte de Piedad de Madrid, sita en la calle Lazcano, 1, apoderándose de 500.000 pesetas.

Robo a mano armada en el Banco de Andalucía de Sevilla, apoderándose de 1.880.000 pesetas, empleando un subfusil arrebatado a un guardia civil al que mató en Barcelona el llamado Fernando Hierro Chomón.

Robo a mano armada en la empresa «Ataio-Ingenieros» de Fuenlabrada, donde se apoderaron de material electrónico por valor de 1.400.000 pesetas.

Secuestro de un técnico de Radio-Madrid, al que llevaron a la emisora sita en Pozuelo de Alarcón para obligarle a intercalar en la emisión una cinta magnetofónica con mensaje político y voladura de las instalaciones de la emisora frustrada por la desactivación de los explosivos que habían colocado.

Robo a mano armada en una armería de Gijón, donde se apoderaron de veinte escopetas.

Asalto a las oficinas del Documento Nacional de Identidad, sitas en la calle 12 de Octubre de esta capital, donde se apoderaron de pasaportes, Documentos de Identidad rellenos y en blanco, equipos completos de sellos y la pistola del policía armado que allí estaba de servicio.

Robo a mano armada en las oficinas de «Iberduero, S. A.», de la calle La Oca, 120, donde se apoderaron de 700.000 pesetas.

Colocación de explosivos en la vía férrea del ferrocarril Madrid-Badajoz, el día 8 del pasado mes.

Robo a mano armada en la Caja de Ahorros y Monte de Piedad de Barajas, donde se apoderaron de 2.800.000 pesetas y llevaron a cabo la sustracción del arma reglamentaria de un guardia civil que casualmente penetró en la entidad cuando se llevaba a cabo el asalto.

Colocación de una bandera republicana con explosivo en la carretera M-30 de esta capital.

Sustración de diversos vehículos utilizados en los días 16, 17 y 18 de Julio para colocar en los mismos banderas republicanas y cintas magnetofónicas con sonido ampliado por megáfonos con consignas del GRAPO.

Colocación de banderas republicanas en las entradas de las bocas del Metropolitano de Carabanchel y Legazpi.

Colocación de explosivos en coches aparcados en las zonas de Glorieta de Cuatro Caminos, Paseo de Alberto Palacios, calle Martínez de la Riva, tapias del Colegio Nacional de Niños del poblado de Entrevías y colocación de una bandera y un paquete en la rivera de Curtidores.

Robo a mano armada en la empresa «Rugarte» de la calle Puerto de Arlabán, 33, donde se apoderaron de dos máquinas para componer de la casa IBM, así como material para las mismas, valorándose dicho material en 1.000.000 de pesetas.

Robo a mano armada de un uniforme completo de alferez del Ejército en el domicilio privado de un militar de dicha graduación en la calle Gutiérrez de Cetina, 109.

Robo de dos gorras de uniforme de policía municipal, mediante coacción con armas, en el domicilio de un miembro de dicha Policía, sito en la carretera de Andalucía.

Robo a mano armada en la empresa y tienda de repuestos «En-Ri», sita en calle Marqués de Jura Real, número 34, de 750 placas de matrícula de automóvil en blanco y también impresas, así como máquina de imprimirlas.

Hurto de cartera con documentos de identidad, conducir y otros, así como 2.000 Ptas. y un talón por valor de 5.100 Ptas en establecimiento denominado «Pavimentos Pascual».

Asalto a dos policías municipales en el parque «Eva Dúarte de Perón», apoderándose de las armas de ambos.

Asalto a otros dos policías municipales en el barrio de San Blas, a los que arrebataron igualmente sus respectivas armas.

Robo a mano armada en sucursal del Banco Español de Crédito de Madrid, sita en el paseo de las Delicias, número 145.

Robo a mano armada en sucursal de la Caja de Ahorros y Monte de Piedad de Bilbao, sita en calle San Francisco, de dicha capital, donde se apoderaron de 1.200.000 pesetas.

Voladura mediante explosivo de parte de las instalaciones de Radio-Televisión Española, sitas en la emisora del paseo de La Habana, de Madrid.

Voladura de instalaciones del repetidor emisor de Radio Televisión Española en Navacerrada y en la llamada «Bola del Mundo».

Voladura el 18 de Jullio del presente año del monumento a los Caídos de la ciudad de El Ferrol, hecho cometido única y exclusivamente por Fernando Hierro Chomón, según su propia declaración.

Este último y Luis Torrijos Cantero, tomaron parte, junto con los detenidos en su día, en el secuestro de don Antonio María de Oriol y Urquijo.

Ambos individuos participaron también en el secuestro del teniente general Villaescusa e incluso el Torrijos Cantero se encuentra reclamado por este hecho, al haber sido reconocido por huellas.

Sustracción de cinco coches, que posteriormente fueron utilizados para ser aparcados en distintas zonas de Madrid, conteniendo cargas explosivas que hacían estallar con el fin de sembar el pánico en la población.

Sustracción de diversos coches en los que posteriormente instalaron magnetófonos con megáfonos y que una vez aparcados en diversos puntos de la vía pública, emitían mensajes políticos del Grapo.

Todos estos coches ya fueron recuperados en su día.

HECHOS EN PREPARACION DE INMEDIATA EJECUCION

Atentado a miembros de la Policía Armada que prestasen servicio de centinelas en el recinto exterior del Parque Móvil de Ministerios, sito en Cea Bermúdez, con el fin de apoderarse de las metralletas de los mismos. Este hecho no se consumó al haberse procedido a la detención de dos de los autores en el mismo momento en que intentaban ejecutarlo el día 5 del actual.

Atentado a los policías armados que prestan servicio en las oficinas de Correos, sitas en la calle de Conde de Peñalver, con el mismo fin de apoderarse de las metralletas utilizadas por su servicio.

PISOS DESCUBIERTOS

Calle San Cipriano, núm. 47, 1.º C.
Avenida de Guadalajara, núm. 8, 1.º, A (Móstoles).
Calle Prudencio Alvaro, núm. 2, 1.º, segunda puerta.
Calle Juan Boscán, núm. 21, bajo, A.
Calle Martínez Seco, núm. 7, 1.º, C.

EFECTOS RECUPERADOS

Pistola marca «Llama», calibre 9 mm, corto, con cargador y munición.

Revólver marca «Llama», calibre 38 especial, con munición.

Revólver marca «Astra», calibre 38 especial, con munición.

Pistola marca «Star», calibre 9 mm., corto, con cargador y munición.

Pistola marca «Star», calibre 9 mm., corto, con cargador y munición.

Fusil ametrallador de asalto, reglamentario del Ejército, calibre 7,62, con cargador y nueve cartuchos.

Machete-bayoneta para el arma anterior.

Cartuchera de pistola, de color negro, con cargador y nueve cartuchos, del calibre 9 mm., corto, con la inscripción de Francisco León Melo (policía armado que prestaba servicio en el Documento Nacional de Identidad de la calle 12 de Octubre).

Otras tres cartucheras, también de cuero negro, una de ellas para pistola, de 9 mm., largo, y dos de calibre 9 mm., corto, con un cargador vacío cada una de ellas, así como cartuchera de cuero negro portacargadores de subfusil, vacía.

Diversas municiones de calibre 7,62, de cartuchos de caza supersaga, cinco cajas de cartuchos del calibre 16, cinco cajas de cartuchos Winchester, calibre 12; una bolsa de plástico con diversos cartuchos en su interior, una caja de cartón conteniendo munición para pistola de los calibres 9 mms. largo, revólver 38 especial y 357 magnum.

164 cartuchos de goma-2 especial C, con un peso aproximado de unos 50 gramos por unidad, por lo que en total pesan 24,5 kilogramos y una bolsa de plástico conteniendo envoltorios de papel padafinado, correspondiente a cartuchos de los mismos exploshivos.

La relación se continúa con tres automóviles e infinidad de efectos diversos, cuya extensión nos impide darles cabida en nuestro número. También en la nota se da cuenta de los antecedentes delictivos de cada uno de los detenidos, que igualmente es muy extensa, especialmente en lo que se refiere a Hierro Chomón.

TIERNO GALVAN SE HARA CARGO DE LA DEFENSA DE LUIS TORRIJOS

Madrid (Logos). — «Me he ofrecido para mantener la tutela jurídica de Luis Torrijos Cantero mientras decide él, o su organización, lo que debe hacerse. Mi ofrecimiento ha sido aceptado», ha manifestado a «Hoja del Lunes» el profesor Tierno Galván, líder del PSP, y mediador en la rendición del presunto miembro del GRAPO en la madrugada del pasado sábado.

«No le puedo dejar indefenso. Si estima que sea yo su abogado, no tendría más remedio que llevar el caso. No le puedo dejar sin protección».

«Hay que empezar una nueva valoración no sólo del delincuente político —añadió el profesor Tierno— sino que hay que extenderlo al delincuente común. No podemos volver a esas penas de ciento cinco años, de sesenta años, etc., porque realmente eso no sirve para nada. Hay que intentar recuperar a esas personas a la convivencia con la ideología que sea. Yo diría que el 80 por ciento de los delincuentes son perfectamente recuperables. El delincuente político es más difícil. Exige más paciencia, ya que hay que discutir ideológicamente, hay que hacer análisis y demostrar que la violencia es un método ineficaz. Hay que aplicar los métodos hasta un sistema penitenciario que vaya orientado en ese sentido. No se trata de suavizar las instituciones, sino de orientar las instituciones hacia una nueva concepción. Las prisiones no están pensadas con el criterio que apuntamos. Son almacenes donde la gente se confunde y se mezcla».

Hágase suscriptor de

Diario de Burgos

rellenando este boletín

D. .....

Población .....

Calle ..... N.º .....

Piso ..... Desea suscribirse a DIARIO DE BURGOS

a partir del día (1) ..... del mes de .....

de 1977 por un período de .....

(mes, trimestre, semestre o año).

(1) Las suscripciones comienzan el 1.º y 15 de cada mes.

PRECIOS DE SUSCRIPCION: Capital: 324 ptas. al mes. Fuera de la capital: Trimestral, 970 ptas.; Semestral, 1.940 ptas.; Anual, 3.880 ptas.

NOTA.—Las suscripciones de fuera de la capital se harán por un período de tres meses como mínimo.

M.E.C.D. 2017

anuncios por PALABRAS

Estos anuncios se reciben en nuestra Administración (Calle San Pedro Cardeña, 34, teléfono 207148) y Delegación (Vitoria, 13), de NUEVE Y MEDIA de la mañana a UNA de la tarde y de CUATRO A SEIS de la tarde, así como en todas las Agencias de Publicidad. — PRECIO: Cuarenta y cinco pesetas hasta diez palabras. Cada palabra más, cuatro cincuenta pesetas.

Alquileres

¿QUIERE ALQUILAR SU PISO?, con o sin muebles, tengo clientes en el día. Consúlteme; gestiono todo. Agencia Inmobiliaria Ritort. Héroes División Azul, 3, 4.º

OFICINAS céntricas, 125, 135, 150 m.² a decorar a gusto de Vd., servicios, 25, 30, 35.000 pesetas. Prigo. Moneda, 13.

LOCAL 70 metros, más 100 entreplanta (San Francisco). 10.000 pesetas renta. Prigo.

SE ALQUILA PISO amueblado con telefono Carmen. 6 Portería

MUDANZAS A. M. Romero y Candelas, nacionales - internacionales. Eficientes y rentables. Teléfono 203016.

NECESITO piso de 3, 4, 5 habitaciones Prigo. Moneda, 13. Telf. 204883.

ALQUILO PISO totalmente amueblado, zona Alfareros, dos meses, Agosto y Septiembre.— Ritort.

SE ALQUILA o se vende bar nueva apertura. Calle Santiago, núm. 1, teléfono 590797.

NECESITO piso en alquiler vacío. Telf 228442

NECESITO piso en alquiler sin muebles sobre 10.000 Ptas. renta. Telf. 228225.

NECESITO piso en alquiler sin muebles, céntrico. Telf. 200423.

ALQUILO piso amueblado céntrico por temporada. Telf. 229552.

MESON restaurante con merendero y barbacoa, arriendo. Sitio típico. Telf. 209022

SE NECESITA piso en alquiler por año y medio o dos años, sin muebles. Razón: esta Administración.

ALQUILO piso amueblado, calefacción central. C/. Vitoria, 257, 8.º E.

SE ALQUILA PISO amueblado. Razón: C/. Berenguela, 6-2.º A.

Automóviles y accesorios

ALQUILER sin conductor, coches nuevos, todas las marcas «Servi-Auto» Sanjurjo. 9. Teléfono 222715.

FUNDAS para su coche, confección y montaje en el día. Arahuetes. San Isidro, 13. Teléfono 207327

TRACTORES de ocasión, revisados, magníficos precios, facilidades de pago. «Auto - Burgos, S. A.» Avenida del Cid, 72 Tel 200850

AUTOS EL CARMEN. Seat-127 en los tres modelos: de 3 puertas, 2 y 4, en colores a elegir.

AUTOMOVILES Pedrosa. Compra-venta de toda clase de automóviles. Stock mínimo ciento cincuenta vehículos, para que usted pueda elegir. Garantizados. Facilidades hasta 24 meses. Teléfonos 220047 y 227767

CARAVANA en buen estado, compro. Teléfono 225161.

AUTOS EL CARMEN. Mini 850, Mini 1000, Mini-Cooper 1300, Mini-Ban industrial, impecables.

AUTOS EL CARMEN. La gama más extensa en los modelos de Simca 1200, 1000 y 900. 1500 para motores Diesel en bifaro y normales.

AUTO-OCASION «Los Vadillos» les ofrece todo tipo de vehículos: Dyane-6, 3 CV. Furgonetas AKS, Seat 124, Citroen GS-Club. C-8, Ranchera, Seat 127, Seat 850, Seat 124 Sport, R-12. R-4 Super, Simca 1.200, Simca 1.000 Simca 900, etc. Revisados. Garantía. Amplias facilidades. Calle Melchor Prieto, núm 9

AUTOS EL CARMEN Camiones en todos los tonelajes, ejes 2, 3 y 4. Cabezas tractoras. Barreiros y Pegasos, plataformas normales y góndolas. Agrupación de Tarjetas nacionales en Sociedades y Cooperativas. Calle El Carmen, núm. 8 y Padre Silverio, núm. 1, Burgos.

AUTOS EL CARMEN Land-Rover, en versión cortos y largos, Jeep de subastas y furgón de 2 tracciones modelo Campeador. Información y ventas en El Carmen, 8 y Padre Silverio, 1. Burgos.

AUTOMOVILES Gamonal, vende 600 - E, 850, 124, 1.430 124 Ranchera, 131, 132, 4-L, R-5, R-8 R-6, R-12, Dianne-6. Simca 1.000, 1.200. Mini y varios modelos más. Garantizados Facilidades. Mínima entrada. Pedro Alfaro, 2. Teléfono 223814.

PARA VENDER coche usado, visite S. Cristóbal. Exposición, calle Madrid, 69 Tasación alta.

PARA COMPRAR coche usado, visite S. Cristóbal, Exposición, calle Madrid, 69.

AUTOMOVILES SAN CRISTOBAL, vende a 6 y 12 meses, sin recargo. Visite exposición. Calle Madrid, 69

AUTOMOVILES SAN CRISTOBAL, tiene todas las marcas. Visite exposición. Calle Madrid, 69.

AUTOMOVILES VARONA. Compra - venta de toda clase de automóviles y vehículos comerciales hasta 3.500 kilos. Garantizados. Mínima entrada. Facilidades 6, 12, 18 y 24 meses. Madrid, 22. Telf. 207087.

ANTES DE COMPRAR su vehículo de ocasión, véalos y compruébelos, sin compromiso en Automóviles Ducar. Casa la Vega, 15. Todas marcas.

DUCAR, automóviles, vende dos Avias para carnet de primera y segunda. Facilidades de pago.

VENDO Seat 600-D, buen estado. Calle Santa Ana, 21, 1.º

VENDO R-6, Seat 850, 600-D, Citroen AK-400, 127. Garaje Arnáiz. Teléfono 208768.

OCASION. Seat 850, desde 15.000 pesetas; 600-D, 600-E, 850 cuatro puertas; 127 dos y tres puertas; M-G; Citroen 2 HP.; Dianne 6; Dodge GT 3700; R-8; Simcas 1000; Seat 1430, 124, 4-F, DKW. En buen estado. Facilidades de pago. Molinillo, 17.

SE VENDE moto BMW 250 c.c. Telf. 204892.

VENDO furgón Mercedes L-319, ideal para frutas. Alonso de Cartagena, 9-4.º

PARTICULAR vende Seat 1.500 Diesel bifaro con motor de 3 años en excelente estado. Telf. 208627.

SE VENDE Dyane 6 de particular a particular. Telf. 227080.

CARAVANA nueva 7 plazas vendo. San Medel. Chalet La Portillera.

VENDO 124 ocasión, buen uso. Razón: Bodega Rubio. Francisco Grandmontagne. Preguntar Paco.

SE VENDE coche Mini Coper 1.300 motor Austin Victoria, muchos extras Razón: Talleres Carmelo y Arana. C/. Villarcayo, 3 bajo, de 4 a 7.

MOTO Puch Dakota Vendo. Pocos kilómetros. Impecable. Precio 35.000 Tels. 208309 - 202536

OCASION. Vendo Dodge Dart 3.700-GT, radio cassette, aire, antinieblas y Fiat 125 motor Fu 1.600 impecable, radio cassette y más extras. C/. Madrid, 69. Telf. 203115.

SE VENDE 600-D. C/. San Lesmes, 1. Razón: portería, de 7 a 9.

VENDO Seat 1430 ranchera, Citroen GS 28.000 Kms. impecable, M.G. 1.300-S, Seat 600-D, R-8, Seat 124 de lujo, Citroen Aran-6, Citroen 2 HP. (coche). Todos ellos en muy buen estado. Precio interesante. Facilidades de pago. Ver aparcamiento subterráneo Plaza Mayor, 2.º piso. Telf. 200691.

VENDO 1.430 de particular a particular motor Perkins, quinta velocidad y extras. Precio 250.000 Ptas. Llamar tardes Telf. 223861.

SE VENDE camión ganadero tres pisos, con tarjeta nacional, 4 Tm. como nuevo, preparado de lujo. Interesados llamar mañanas al 220901.

VENDO 600-D económico. Teléfono 229114.

Colocaciones

SE NECESITA asistenta, de 3 a 5. Puebla, 41, 2.º

PROPONEMOS trabajo casero 30.000 pesetas mensuales Información Publirenta Alborayas (Valencia)

SE NECESITA ayudante de mostrador, con experiencia. Dirigirse de 7 tarde en adelante en Sta. Agueda, 10. (SEAF-PPO 3179).

TRABAJOS CASEROS y direcciones, para Parma. Apartado 848. Barcelona.

SE NECESITA chico o chica, para cocina, con experiencia. Bar Valdeajos. Teléfono 206185. (SEAF/PPO, 3.276).

BUSCAMOS personas para trabajos caseros, muy rentable. Universal Altea (Alicante).

SE NECESITAN chapistas, oficiales de primera, salario a convenir. Llamar a Teléfs. 227140, 220064. (SEAF/PPO, 3.275).

SE NECESITA chica. Razón, Restaurante Castilla. Plaza Vega 8.

NECESITO chica, buen sueldo, para Novedades Temiño. Plaza José Antonio, núm. 9.

NECESITO matrimonio para granja, sabiendo conducir tractor. Teléf. de Alava, (945) 890399.

NECESITO chica interna. Tres de familia. Tiene compañera. Tres salidas por semana. Sueldo según aptitudes. Generalísimo, 1, 1.º. Teléfono 205054. Mañanas, de 11 a 13.

SE NECESITA chica fija. Sueldo, 10.000 pesetas. Informes, calle Martín Antolínez, núm. 8, 5.º, Izqda.

BARMAN precisa restaurante Casa Pepe. San Cosme, 22 (SEAF-PPO, núm. 1.667).

SE NECESITA chica responsable, estupendo sueldo. San Pablo, 12. 7.º

CHICA FIJA, para casa moderna, todas comodidades, trato familiar. Vitoria, 27. Casa Garrido.

NECESITO señora o señorita para cuidar a matrimonio mayor. Teléfono 224620.

SE NECESITA empleada hogar. interna, poca familia, con interina. Héroes del Alcázar, 4, habitación 9.

PRECISO chica o asistenta. Avda. Reyes Católicos, Edificio Nebrija, 3.º A. Telf. 227415

SE PRECISA, para talleres mecánicos de reparación vehículos industriales, oficiales de primera, segunda y tercera. Teléfonos 223567 y 209725. (SEAF-PPO, 3211).

SE NECESITA chica para Alicante. Invierno Telf. 204274.

SE NECESITA botones. Hotel Norte y Londres (SEAF-PPO, 3333).

SE NECESITA chica externa poca familia. Razón Avda. del Cid, 87 9.º F.

SE NECESITAN albañiles. Interesados llamar al Telf. 220645, de 9 a 11 noche.

SE NECESITA asistenta. Avda. del Cid, 5 bis 3.º A. Telf. 201768.

NECESITO chico 15 años para recados oficina. Llamar Telf. 205295 de 4 a 6. (SEAF-PPO 3342).

EMPLEADA hogar interna necesita señora sola, Sanz Pastor, 4-2.º drcha. escalera izquierda.

GANARAN DINERO. Ofrecemos veinticinco trabajos caseros, horas libres. Venta garantizada. Pago contado. Escríbanos. Rafael Rosal. Pontevedra.

SE NECESITA asistenta horas a convenir. Condestable, 4-3.º Dcha.

DIRECCIONES mano o máquina. Pagamos hasta 1.000 pesetas diarias. Escribir Cruzada Verde Internacional. Balmes, 246. Barcelona.

OFRECEMOS trabajo en horas libres, personas mayores de edad. Con fuerte personalidad Ganancias del orden de las 80.000 Ptas. mes, llame al Tel. 222929. Atenderá Sr. Tristán.

SE NECESITA chica o señora para trabajar de 8 de la mañana a 2,30 tarde. Presentarse Avda. Reyes Católicos, Edificio Colón, 6.º C.

SE NECESITA asistenta de 9 a 5 de la tarde, con informes. Avda. Isla, 8-10.º B (Mes de Agosto).

SE NECESITA aprendiz de barra de 15 años Informes Bar La Tesorera. Calle Vitoria, n.º 79.

EMPLEADA hogar responsable se necesita para Costa del Sol y meses verano Burgos. Presentarse General Mola, 11, 4.º, de 8,30 a 10 noche. Teléf. 204426.

SE NECESITA estudiante para cuidar niños. Telf. 228629, de 3 a 4.

NECESITO chica interna o externa, preferible sabiendo cocina. Teléf. 204423.

SE OFRECE conductor con carnet de 1.ª interesados escribir a Santos Angulo. Frandovínez.

NECESITO maquinista para retroexcavadora Casen 680 a estrenar. Teléf. 206833.

AYUDANTE de cocina adelantado precisa Hotel España. (SEAF-PPO, 3314).

SE NECESITA chica fija, buen sueldo. C/. Sagrada Familia, 27-9.º izqda. 220749.

AYUDANTE de mostrador se precisa en cafetería Rhin. (SEAF-PPO, 2739).

SE PRECISA temporero de verano en finca Espinosilla; Sr. Torralba, Santander, 6. Burgos.

SE NECESITAN aprendices de mostrador para bar. Informes restaurante Estación de Autobuses. SEAF-PPO, 3341

Compras y ventas

ESTANTERIAS metálicas, montaje rápido, De la Vega. Calle Madrid, 40.

ESTANTERIAS metálicas Dexion montaje inmediato. Ruera. Vitoria, 19. Telf 203887.

AZULEJOS. Hasta el día 10 de Agosto liquidamos partidas desde una peseta unidad, blancos, color y serigrafía. Carretera de Logroño 19.

VENDO pala retroexcavadora «Case» 580-B, totalmente nueva, precio interesante. Telefonear de 11 a 1 y 4 a 7. 201980.

VENDO paja blanca, picada o sin picar. Ignacio García. Hospital del Rey.

VENDO caldera Roca, calefacción carbón, como nueva, barata. Crucero San Julián, 8-3.º A Tardes de 3 a 6.

VENDO teja vieja. Emperador, 27.

SE VENDE teja plana y curva de derribo. Rafael Valenzuela. Puebla, 37-2.º izqda.

Enseñanzas

INGLES. Profesor licenciado y con experiencia, da clases recuperación. Teléf. 208883.

INGLES, clases particulares. Telf. 205172

INGENIERO da clases de Matemáticas Física, Química, B.U.P. 6.º, C.O.U. Martínez del Campo, 11-2.º D.

INGLES, recuperación y aprendizaje. Teléfono 201063.

Fincas

LOCAL haciendo chaflán Avenida Sanjurjo, propio Bancos, comercios general. Prigo.

SE VENDEN naves industriales en carretera Madrid Informes Construcciones Serrano Calle Legión Española, teléfono 201543

LOCALES de 50, 60 120 metros, diáfanos, calle Zamora (Paseo Fuentecillas). Prigo.

SE VENDEN locales en Avenida del Cid Teléfono 228587.

COMPRO 10 pisos lugar céntrico capital, 140 a 180 metros cuadrados, en construcción o proyecto Ofertas por escrito a: C.O.I.I. (pisos) C/. Madrid, n.º 22, 2.º, 2C.

SOLAR 1.400 metros, junto estación RENFE, ideal fábricas, talleres, guarderías, dos calles. Prigo Moneda, 13

MESONEROS. ¡Unico! estupendo hostal 5 Kms. Burgos, carretera general Madrid-Irún, amplio comedor, bar, gran negocio. 30 habitaciones. Prigo.

LOCALES, dos de 60 a 120 metros, calle Doña Berenguela. Facilidades. Prigo. Moneda, 13.

ATENCION. Local más tres pisos en alto, propio oficinas, cafetería, joyería. Plaza Santo Domingo Guzmán. Prigo.

CONTRATISTAS. Casa ruinas, libre, Fernán González, dos calles, 1.100.000 pesetas Prigo.

RITORT. Agencia Inmobiliaria. Calle Héroes División Azul, 3-4.º Tiene pisos de todas las categorías y zonas, locales comerciales, naves industriales, apartamentos, traspasos con negocios rentables, chalets, terrenos, etc. Visíteme sin ningún compromiso, tanto para comprar como para vender

MAGNIFICAS. Dos viviendas cuatro hermosas habitaciones, baño completo, soleadísimas. Punta Brava. 1.350.000 Prigo. Moneda, 13

PISO siete habitaciones, calefacción individual, exterior, muchas luces, 1.000.000 pesetas de entrada. Santos.

SE VENDE piso 6 habitaciones, 2 servicios calefacción central, sólo o con despacho en otra planta, sito en calle Clunia Tel 209631 Llamar interesados de 12 a 13.30

COMPRO para mi representado chalet, casa, pueblo cercano Burgos. Informes Prigo. Moneda, 13

PARA COMPRAR su piso, consúlteme. Ritort. División Azul, 3, 4.º

PARA VENDER su piso, consulte Ritort División Azul 3 4.º

PISO calle Madrid, seis habitaciones, calefacción individual, para reformar. Santos.

VENDO piso 160 m.², servicios centrales, principio Avda. del Cid, actualmente son magníficas oficinas en tercera planta. Santos, calle Julio Sáez Hoya, número 8, 6.º 3.

PISO seis habitaciones, todo exterior, servicios centrales, con plaza de garaje y trastero. Edificio Firestone (Paseo Isla). Santos, calle Julio Sáez Hoya, número 8, 6.º, 3.

APARTAMENTO precioso, de 4 habitaciones, orientación Sur, muy barato. Santos.

PISO cuatro habitaciones, servicios centrales, exterior, céntrico, 900.000 pesetas entrada. Santos.

PISO calle San Bruno, cuatro habitaciones servicios centrales exterior, decorado, muy económico. Santos. Calle Julio Sáez Hoya, núm. 8 6.º, 3.

CHALET 300 m.², construido más 1.200 m.² de terreno, zona principio carretera Soria, para vivienda o negocio de hostelería. Santos.

¡¡URGENTE!! Compro, para mi representado, 300 metros de local o entreplanta, céntrica. Prigo Moneda, 13

SE VENDE piso, con o sin muebles, zona Gamonal. Informes, Diego Laínez, 6. Cestería Rincón.

VENDO PISO Reyes Católicos, Gumen, 6 habitaciones, 4 servicios, servicios centrales, dos plazas garaje. Entrada, 3.000.000 pesetas. Ritort. División Azul 3. 4.º

VENDO PISO Reyes Católicos, Gumen, 4 habitaciones, dos baños, servicios centrales, una plaza garaje 2.000.000 entrada. Ritort. División Azul, 3, 4.º

VENDO PISO Reyes Católicos, 6 habitaciones, dos baños, servicios centrales una plaza garaje. Entrada, 1.500.000 pesetas. Ritort. División Azul. 3. 4.º

VENDO PISO zona Carmen, 5 habitaciones, dos baños, servicios centrales, totalmente exterior. 1.000.000 pesetas entrada. Ritort. División Azul. 3. 4.º

ATENCION. Si para comprar cualquier piso de los que tengo en venta no tiene suficiente para la entrada consúlteme, le daré una solución. Agencia Inmobiliaria Ritort. División Azul. 3 4.º.

CAFETERIA doble planta, inmejorable situación. Santos

M.E.C.D. 2017

anuncios por PALABRAS

Estos anuncios se reciben en nuestra Administración (Calle San Pedro Cardeña, 34, teléfono 207148) y Delegación (Vitoria, 13), de NUEVE Y MEDIA de la mañana a UNA de la tarde y de CUATRO A SEIS de la tarde, así como en todas las Agencias de Publicidad. — PRECIO: Cuarenta y cinco pesetas hasta diez palabras. Cada palabra más, cuatro cincuenta pesetas.

VENDO PISO Eladio Perlado, 4 habitaciones y servicios, totalmente exterior, cocina totalmente montada, más que barato. Entrada 600.000. Pts. Ritort. División Azul. 3, 4.º

VENDO PISO calle Madrid, 4 habitaciones, servicios centrales, una gran ocasión. Entrada 700.000 pesetas. Ritort. División Azul, 3, 4.º

VENDO TERRENOS en distintas zonas, todos orilla carretera, distancias máximas 15 kilómetros de la capital, desde 70 pesetas metro hasta 500 pesetas metro. Visíteme antes de comprar terrenos para su chalet o finca de recreo; tengo muchos terrenos. Agencia Inmobiliaria Ritort. División Azul, 3 piso cuarto.

VENDO PISO calle Vitoria, frente cines, 3 habitaciones, cocina y servicio. Entrada 600.000 pesetas. Ritort. División Azul, 3, 4.º

LOCALES todos los tamaños, en Reyes Católicos, con o sin sótano, inmejorable compra. Santos.

VENTA de pisos. Avenida del Vena, bloque K 5. Teléfono 207852.

VENDO piso a estrenar, cuatro habitaciones, servicios centrales, zona pisones. Razón, Sesa, 11.

CASONA palacio, dos plantas, jardín, cocheras, graneros, centro villa histórica; caza, pesca, río Pisuerga, vendo, sólo un millón pesetas. Juan Manuel González Mateos, por Castrojeriz, Itero del Castillo.

COMPRO local comercial, diáfano de 60 a 80 m.² aproximadamente. Pago contado. Teléfono 202443.

VENDO droguería peluquería, juntas, apropiado para cualquier negocio, céntrico. Teléfonos 205328 y 206985.

SE VENDE piso con garaje. en Las Bernardas, portal núm. 1, 2.º. Teléfono 200676.

VENDO pios en Avenida Reyes Católicos, 26. Teléfono 222418, de 5 a 7.

COMPLEJO naves, totalmente instalado, en uso, con oficinas viviendas y 2.000 metros de terreno, en misma ciudad, vendo. Santos.

VENDO PISO zona céntrica, todas comodidades. Llamar teléfonos 227762 - 226018.

VENDO PISO en Avenida Vena, 5 habitaciones, servicios centrales. Vendo económico. Santos, Calle Julio Sáez Hoya, núm. 8, 6.º, 3.

PISO de lujo, en Reyes Católicos, Gumen, 190 y 240 m.², plaza de garaje. Santos.

PISO en Bernardas, 5 habitaciones, plaza de garaje. Santos, calle Julio Sáez Hoya, núm. 8, 6.º, 3.

VENDO piso principio calle Vitoria, 6 habitaciones, servicios centrales. Santos.

PISO en Gamonal, 100 m.² útiles, 80 m.² terraza, calefacción individual. Santos, Calle Julio Sáez Hoya, núm. 8, 6.º 3.

VENDO BAR barrio San Pedro, mucha clientela, 60 m.², con vivienda o sin ella, y almacén. Santos.

PISO calle Clunia, 6 habitaciones, servicios centrales, todo exterior, mucho sol y luz. Santos, calle Julio Sáez Hoya, núm. 8, 6.º, 3.

VENDO plaza garaje en Avenida Vena, económica. Teléf. 228754.

PISO Avenida Cid, 4 habitaciones, calefacción central. Santos.

VENDO pisos de 3 y 4 habitaciones, calefacción individual. Santos, calle Julio Sáez Hoya, núm. 8, 6.º, 3.

PISO calle Tesorera, 4 habitaciones, calefacción individual, vendo, económico. Santos.

PISO calle Madrid, 4 habitaciones, calefacción individual, exterior, Santos.

VENDO PISO calle Santa Clara, 6 habitaciones, servicios centrales. Teléf. 228754.

LOCALES en Avenida Vena, desde 100 m.² y entreplantas. Santos.

NAVES INDUSTRIALES, en Gamonal, de 1.500 m.² y Villalonquéjar, 765 m.², de 6 m altura, con sólida construcción. Santos.

LOCALES en Paseo Isla, ideal para cafetería, desde 100 m.². Santos.

SOTANOS diversas zonas ciudad, para discotecas, salón de juego, cine, etc., muy baratos. Santos.

LOCALES en Gamonal, desde 61 m.², distintos precios. Santos.

LOCAL de 230 m.², completamente instalado, con oficinas, teléfono; precio metro muy barato. Santos.

PISO CENTRICO se vende. Con teléfono. Sobre un millón trescientas mil ptas. ¡Gran ocasión! Razón: Telf. 228498.

VENDO casa en Puentedura, planta y piso. Tratar agua y luz. Telf. 208652.

VENDO piso zona carretera Santander, tres habitaciones, cocina y servicio, precio total, 1.000.000 Ptas. Facilidades Ritort Héroes División Azul, 3-4.º

SOLARES y terrenos en Covaleda (Soria) Tls. 370227 y 370005.

VENDO piso carretera Logroño, cuatro habitaciones, calefacción individual, 700.000 ptas. de entrada. Ritort. C/. Héroes División Azul, 3-4.º

VENDO PISO zona Gamonal, buena decoración, 4 habitaciones, calefacción individual. 700.000 Ptas. de entrada. Ritort C/. Héroes de la División Azul, 3-4.º

VENDO piso zona Ventilla, totalmente exterior, 4 habitaciones, calefacción individual, entrada 400.000 Ptas. Ritort. C/. Héroes de la División Azul, 3-4.º

VENDO local zona plaza Lavaderos, 50 m.² ideal para cualquier negocio, buena altura. Ritort. C/. Héroes de la División Azul, 3-4.º

VENDO piso en Avenida del Cid, 88-2.º A. Tres habitaciones y salón, con parquet, con traventanas y calefacción central. Verlo en el mismo, 11 a 2,30.

VENDO piso soleado. calle Arzobispo de Castro. Telf. 204704.

PISO pequeño, 2, 3 habitaciones, compro. Preferible céntrico, ofertas esta administración n.º 2.088.

VENDO piso calle Madrid, 1, haciendo rotonda a plaza Vega, 157 metros cuadrados. Informes Avenida del Cid, 3-3.º A.

VENDO local carretera Poza, 180 metros, alturas para doblar, mucha fachada, urge vender, aproveche si quiere invertir. Ritort. División Azul, 3-4.º

VENDO piso en C/. Pedro Alfaro, n.º 7-6.º C.

VENDO local calle Vitoria Gamonal, 800 metros, amplia fachada. Ideal para talleres. lavado, engrase, exposición turismos. Baratísimo. Amplias facilidades. Ritort. División Azul, 3-4.º

VENDO finca carretera Logroño, 4 Kms. capital 20.000 metros, con 4 naves casa planta y piso, ideal explotaciones ganaderas e industriales, una ganga, aproveche inversionista. Ritort. División Azul, 3-4.º

VENDO naves industriales polo Gamonal 900 metros muchas alturas, muchos metros fuera para depósito mercancías, precio interesante. Ritort. División Azul, 3-4.º

VENDO local calle San Isidro, 180 metros totalmente reformado, con oficina, precio interesante amplias facilidades. Ritort. División Azul, 3-4.º

VENDO finca hecha concentración parcelaria 15 Has., nave para ganado 250 metros, con 5.000 metros terreno y finca de 10.000 metros, orilla carretera y río, todo en Santaolalla. Buen precio. Amplias facilidades. Ritort. División Azul, 3-4.º

VENDO oficina Reyes Católicos. Gumen, 86 metros, totalmente reformada lujo, tres despachos y recepción, calefacción central, dos servicios, línea hilo musical, televisión, teléfono.

VENDO piso plaza Inmaculada, 4 habitaciones, cocina amplia y servicios con muebles. Entrada 600 000 Ptas. Es todo exterior. Ritort. División Azul. 3-4.º

VENDESE mejor sitio polígono Gamonal espléndida nave 1.000 m.² facilidades. Telf. 231471 Valladolid.

VENDO piso llave en mano, Vitoria 181, 6.º B. Informes, 1.º. B. Fonda «Los Serranos».

VENDO locales comerciales. Santa Cruz, 180 metros. Barrio San Pedro, 400 metros, Capiscol, 70 metros reformado en cafetería, Barriada Urbecasa, 180 metros mucha fachada, calle la Puebla, 40 metros, reformado, Reyes Católicos desde 100 m. hasta 500, alturas, 6 metros y sótano, zona del Carmen, 70 metros, calle Madrid 40 metros reformado, Ctra. Poza, 150 metros esquina dos fachadas. Ritort. División Azul, 3-4.º

VENDO piso recién terminado, Parque Avenidas. Verle. Precio al contado. Telf. 227993.

PISO vendo 85 m. Reyes Católicos, calefacción central. Tel. 229602 de 5 a 9.

SE VENDE casa a cinco kilómetros de Burgos, con luz y agua corriente. Teléf. 201123. Laborables, mañanas.

VENDO chalets en construcción. Barruelo de Santullán (Palencia) Información: Telf. núm. 94 4440996. Bilbao.

VENDO piso en construcción con garaje, soleadísimo. Razón: San Francisco, n.º 38-1.º

VENDO piso todo exterior, en la mejor calle. Telf. 206958, ver de 7 a 8

VENDO piso nuevo los Cubos, calefacción individual, precio razonable. 204728.

VENDO piso estrenar con o sin garaje, calefacción agua centrales, amplio, buena orientación, soleado. En Gamonal, zona Grandmontagne. 223106. Llamar 11, 4.

VENDO piso calle Lealtad, n.º 3-2.º F. Telf. 205586.

VENDO casa en Cardeñadijo, económica. Razón: Flores.

VENDO piso 4 habitaciones, calefacción y agua central 2 servicios. C/. Calzadas, n.º 1-4.º Telf. 220853.

CAMBIO piso por otro en Valladolid. Teléfono 227520.

VENDO pabellón industrial de 600 a 1.000 m.² bien situado, con terreno anexo de 1.000 m.² Razón: Telf. 229972, de 1, 4 tarde.

Ganados y aperos

VEDO cosechadoras Laverda, de 3,10 y 2,50 m. de corte, seminuevas, reparadas y garantizadas. Pedro Gómez García. Carretera de Arcos, núm. 27.

VENDO macho de mediana edad. Matías Cuesta. Villasidro. Burgos.

SE VENDE trilladora y 1.000 chopos, mayoría canadienses. Herederos Olegario Martín. Palazuelos de Muñó.

SE VENDEN 8 cerdos de 2 meses. Cadenillas, 14.

AGRICULTOR, Disponemos de cosechadoras varias marcas y modelos, en muy buen estado y precio, procedentes de cambio. Revisadas. Tavesa. Teléfono 220800. Logroño.

SE VENDEN 11 cerdos de 30 a 40 Kgs. en Guadilla de Villamar. Honorio Andrés.

VENDO trilladora Ajuria número 1. Felipe Rodríguez. Villariezo.

VENDO 70 corderos buena calidad. Tratar Leónides Cantero. Tordómar.

SE VENDE vaca negra en Avellanosa del Páramo. Modesto Peña.

Huéspedes

SE ALQUILAN tres habitaciones dobles, sólo dormir, o con desayuno. Teléfono 226232. Zona Sagrada Familia.

CEDO HABITACION con dos camas sólo dormir. Telf. 200549.

DOY PENSION completa o dormir. Romancero, 30-4.º A.

DOY CAMAS, 90 Ptas. Pensión completa y cama, 145. Puebla, 2-1.º

PENSION. C/. Madrid, 36-2.º izqda.

SEÑORA sola cede habitación derecho cocina a señoritas. Avda. Reyes Católicos, n.º 26-2.º C.

DOY PENSION completa o sólo dormir. C/. Vitoria, n.º 62-8.º D.

DOY HABITACION con derecho a cocina a señoritas, precio muy económico. Francisco Salinas, n.º 4-1.º A. Razón en el mismo de 4 a 8.

Muebles

POR TRASLADO extranjero liquido mobiliario casa. Visitas cuatro a ocho tarde. Telf. 208169.

Pérdidas

PERDIDA sábado pulsera oro y perlas. Desde Hostal Martha a Parque Bomberos. Se gratificará. Telf. 208075.

PERDIDA novillo chavorel. Avisos Bar Montañés. Hospital del Rey. Telf. 205154.

DESAPARECIDA bolsa conteniendo cámara fotográfica «Yashica» TL y rollos de película. Se gratificará llamando al 223141.

Televisores

RADIO CARACAS. Reparación televisores todas marcas a domicilio. Instalación y reparación antenas colectivas e individuales. Calzadas, 18. Teléf. 221529.

REPARAMOS al día televisores todas marcas. «Tele-Orly». Teléfono 224139.

TUDANCA. Televisión, porteros automáticos, antenas colectivas. Reparaciones de televisores, garantizadas. Avellanos, 4. Telf. 205652.

LAVIS. Servicio técnico oficial. Nuestra Señora de Belén, 4.— 208545.

Traspasos

INDUSTRIALES. Propio gran mesón, comercio, local 250 metros, más 250 piso. Bajo alquiler. Calle Calera Prigo. Moneda, 13.

PARA traspasar su local o negocio, consúlteme, tengo muchos clientes interesados. Agencia Inmobiliaria «Ritort». Héroes División Azul, 3, 4.º.

LOCAL magnífico de 300 m.² con dos viviendas. Cualquier negocio es posible. Renta 2.000 Pts. ¡Auténtica propiedad! Santos Ag. Inmobiliaria. C/. Julio Sáez Hoya, n.º 8-6.º 3.

CAFE-BAR clientela selecta, amplio local, chaflán, luminoso, cercanías San Pablo. Prigo. Mañanas.

RESTAURANTE-Mesón, cedo en traspaso, a precio muy bajo, zona Catedral Santos. Agencia Inmobiliaria.

TRASPASO gran supermercado zona Gamonal, muchas ventas demostrables: carnicería, frutería y charcutería. Precio ganga. Ritort. División Azul, 3, 4.º

NAVE 500 metros, diáfana, muelle carga, descarga, renta 5.000 pesetas, calle Madrid. Ocasión. 800.000 Pts. Prigo.

TRASPASO local de 80 metros, céntrico, negocio en marcha rentable, ideal una familia.— Ritort. División Azul, 3, 4.º

LOCAL con negocio de boutique de regalo, muy céntrico, planta y entreplanta, 90 m.² total, muy decorado en todas sus instalaciones. Puede instalar el negocio que usted desee. Santos calle Julio Sáez Hoya, núm. 8, 6.º, 3.

TRASPASO local 60 metros calle Clunia, totalmente reformado, para cualquier negocio, tiene negocio en marcha. Amplias facilidades. Ritort.

TRASPASO local zona Gral. Vigón, 150 m.² dos entradas, con negocio montado, exposición muebles, renta baja y traspaso más. Ritort. C/. Héroes de la División Azul, 3-4.º

TRASPASO mercería, droguería, 66 m.², posible cambio negocio, zona Reyes Católicos. Santos. Calle Julio Sáez Hoya, núm. 8, 6.º, 3.

!!!COMERCIANTES!!! Magnífico negocio. Paseo Espolón, bajo alquiler. Prigo. Moneda, 13.

TRASPASO locales zona General Vigón, de 90 y 140 m.², con negocio y clientela. Santos.

TRASPASO local junto plaza Mayor, de 90 m.², de tres plantas. Santos. Calle Julio Sáez Hoya, núm. 8, 6.º, 3.

TRASPASO local con negocio rentable en marcha, ideal para familia tiene vivienda con 4 habitaciones, cocina y baño, calefacción individual, para el negocio y casa zona ideal. Ritort C/. Héroes de la División Azul, 3-4.º

BAR COMIDAS frente nuevo Mercado ganados Ctra. Valladolid Telf. 205948.

TRASPASO local 190 m.² Vitoria, 188, buen precio. Razón: Telf. 229869.

Varios

REPARO puertas-ventanas aluminio y hierro, a domicilio. Tel 200321.

SE HACEN toda clase de trabajos a máquina. Teléfono 202237.

ADMITO socios para coto caza, abundante caza mayor. Teléfono 229865.

RELACIONAMOS con fines matrimoniales, escribiendo al Aptdo. de Correos, 1.009. Santander.

BASILIO barniza pisos con barniz especial, resistente a las manchas de grasa, agua, licores, frutas, etc. Telf. 225772.

FOTO GRABADOS Confección rápida TALLERES GRAFICOS «Diario de Burgos». Precios ventajosos. Calle San Pedro Cardeña, 34. Telf 207358 y «Papelería Tagra». Vitoria, 13 Teléf. 202852

Offset

y toda clase de trabajos tipográficos en TALLERES GRAFICOS «Diario de Burgos» Calle San Pedro Cardeña 34, teléfono 207358 y «Papelería Tagra» calle Vitoria, 13 teléfono 202852.

IMPRESOS comerciales, cartas timbradas, tarjetas de visita, invitaciones prospectos de propaganda, etc. TALLERES GRAFICOS «Diario de Burgos» calle San Pedro Cardeña, 34. Teléfono 207358 y «Papelería Tagra» calle Vitoria, 13. Teléfono 202852.

TALLERES GRAFICOS «Diario de Burgos»

M.E.C.D. 2017

INDICES NEGATIVOS DE RENTABILIDAD EN LOS VALORES BURSATILES

Solamente las éléctricas se han defendido algo

Madroid (Cifra). — Prácticamente la totalidad de los valores que cotizan en las Bolsas españolas mantiene, a estas alturas del año, unas cifras negativas de rentabilidad, que llegan en algún caso a superar el 50 por ciento.

Estas cifras de rentabilidad —calculadas por el servicio de inversiones del "Banco Atlántico"— han sido elaboradas teniendo en cuenta los dividendos, el derecho en las ampliaciones y la diferencia de cotizaciones. La evolución bursátil sectorial de la Bolsa de Madrid está en estos momentos así:

—Banca comercial. — La totalidad de los Bancos comerciales recogidos en el informe bursátil aludido experimentaron cifras negativas de rentabilidad desde el 1.º de Enero de este año. Estas variaciones han sido las siguientes:

Latino, —49,8 por ciento.
Atlántico, —41,9.
Ibérico, —33,4.
Banesto, —30,7.
Popular, —29,8.
Hispano, —29,2.
Central, —26,1.
Vizcaya, —23,0.
L. Quesada, —21,9.
Bilbao, —21,8.
Santander, —19,2.
Pastor, —13,7.

Banca Industrial. — También los valores de la Banca Industrial muestran evolución negativa:

—Bankisur, —46,3 por ciento.
Fomento, —28,1.
Noroeste, 28,4.
Bankinter, —23,9.
Urquijo, —17,5.
Ind. Cataluña, —10,7.
Bankunión, —7,4.

Electricidad. — El sector con rentabilidades menos malas es el eléctrico, donde hay dos valores (Hidrola e Iberduero), que arrojan resultados positivos:

U. Eléctrica, —13,5 por ciento.
Fenosa, —12,4.
Sevillana, —11,5.
Fecsa (P.), —8,3.
Iberduero, 2 + 4.
Hidrola, + 5,1.

Alimentación. — También son todos los valores del sector los que muestran resultados negativos de rentabilidad:

Ebro, —33,0 por ciento.
Viñedos, —26,6.
Aguila, —25,7.
Bodegas Int, —14,3.
Azucarera, —12,5.

Inmobiliarias-Construcción. Salvo Renta Inmobiliaria el resto de los valores mostraban cifras negativas de rentabilidad:

Dragados, —34,3.
I. Metropolitana, —22,2.
Urbis, —21,8.
El Encinar, —20,3.
Valderrivas, —20,1.
Vallehermoso, —18,6.
Asland, —17,8.
C. Iba, —9,1.
R. Inmobiliaria, +1,9.

Inversión. También la totalidad de los valores de este sector muestran idéntico comportamiento:

G. Inversiones, —39,2.
Popularinsa, —34,1.
Fibansa, —30,4.
E. Inversiones, —21,1.
Cartisa, —13,0.

Monopolios. — Este sector registra asimismo, evolución negativa en su rentabilidad:

Telefónica, —19,3.
CAMPSA, —5,7.
Tabacalera, —3,9.

Siderometalúrgico. — Es otro de los peores en lo que respecta a la rentabilidad, con un valor (Echevarría) que marca el resultado más negativo de los recorridos en el informe:

Echevarría —50,5 por ciento.
Altos Hornos, —40,4 . "" ciento.
Tubacex, —37,8.
Olarra, —29,6.
Femsa, —20,4.
Ponferrada, —6,0.
SEAT, —4,2.
FASA, 3,3.

Papeleras. — Este sector también presenta algunos de los peores resultados de rentabilidad:

P. Reunidas, 43,5.
Sarrió, —35,7.
P. Española, —32,2.
Torrás Hostenchi, —26,5.

Químico. — Los valores químicos muestran en su totalidad también, resultados de rentabilidad negativa.

Explosivos. — Resultados de rentabilidad negativos:

Explosivos. —32,8.
Petróleos, —29,8.
Aragonesas, —26,4.
Sniace —1,8.
Cros, —13,3.
Hidro Nitro, —10,1.

Varios. — Dentro de este capital sólo cabe que se hallan a la corporación industrial Bancobao, con 0,6 por ciento de rentabilidad, el resto de los valores muestra las siguientes cifras negativas:

Galerías Preciados, —32,6 por ciento.
Fénix, —15,4.
Fianzauto y Servicios, —24,6.
Finanzauto, —23,4.
Rumasina, —17,2.
Rumasinver, —13,5
SAF, —1,3 por ciento

Curiosa subasta de «joyas ferroviarias»

Se trata de cinco vagones pullman

Montecarlo (Principado de Mónaco) (Efe-UPI). — Los entusiastas amigos del ferrocarril y los empedernidos coleccionistas con mucho dinero tendrán uno de sus mejores días de disfrute, a partir del primero de Octubre próximo en Montecarlo, jornada de apertura de la subasta de cinco vagones pullman —tres coche-camas, un coche-salón y un coche-restaurante—. Todos ellos datan de la década de los años de 1920 a 1930, que fue una de las eras doradas del lujo y del buen gusto en las vías férreas. Todas estas «joyas ferroviarias», como las ha calificado uno de los representantes de la casa encargada del remate, serán puestas a la venta en pública subasta en el Principado de Mónaco.

La casa «Sothey», de Londres, va a ocuparse de la subasta de estos lujosos y perfectos vagones que han rodado durante años de importantes acontecimientos por famosas vías del continente europeo, tales como el «Simplon y Orient-Express», el «París-Roma-Express» y el «París-Nice-Sud-Express», líneas y vagones todas ellas cantadas por novelistas y poetas en las lides de la imaginación y la aventura, en el período entre dos guerras mundiales.

Las vagones —y muchos objetos suntuarios de los mismos— han sido puestos a la venta en pública subasta, por su propietaria, la «Compagnie Internationales des Wagons-Lits», y constituye el primer remate en su clase. Un portavoz de la firma de «Southeby» ni siquiera ha podido aventurar el precio aproximado que alcanzarán estas piezas y todas ellas en conjunto.

Esta subasta ha merecido la mayor atención —no exenta de nostalgia— por alguna Prensa francesa. Por ejemplo, el periódico dominical parisiense «Le Journal du Dimanche» ha informado hoy de que el Rey Hassan II de Marruecos podría encontrarse entre los asistentes a la magna subasta, junto con riquísimos jeques árabes de sultanatos y principados petroleros, así como caprichosos millonarios del Oeste norteamericano.

La «alhaja» máxima de la colección en remate es un coche-cama diseñado en 1929 por el maestro René Prou, famoso en aquellos tiempos de la «Deuxieme belle epoque» por su delicada ebanistería y marquetería en maderas finas tales como caoba y palisandro.

El «Führer» del III Reich alemán, Adolfo Hitler, encargó un vagón especial similar a los diseñado por el maestro René Parou al principio de la II guerra mundial, y lo tuvo durante casi toda la conflagración como su cuartel general móvil.

El coche-restaurante que saldrá a subasta el próximo Octubre está tapizado en rojo y dispone de cocina totalmente equipada con «menagerie» del más alto precio y cuidado estilo «belle epoque». Dispone, asimismo, de cristalería, vajilla y cubertería artística y de doce vidrieras de ventanilla diseñadas y grabadas por el decorador René Lalique (1860-1945).

SE NECESITA MOZO ALMACEN

Para Cooperativa Comarcal Agropecuaria de Castrojeriz (Burgos).

Informes, en la oficina de la misma, de 7 a 9 de la tarde.

EL CAMARERO MILLONARIO NO HA PENSADO LO QUE HARA CON SU FORTUNA

Palma de Mallorca (Logos) «Todavía no he pensado qué hacer con el dinero. Seguramente me tomaré unas vacaciones, porque desde que me casé, hace ya seis años, no las he disfrutado», ha comentado don Angel Lobo Lobo, natural de Tolosa (Guipúzcoa), y que trabaja como camarero en esta ciudad, cuando supo que le habían correspondido 56 millones de pesetas en el sorteo especial de verano de la Lotería Nacional.

«Cuando conocí la noticia me entraron sudores fríos. Yo juego habitualmente a la Lotería. Esta semana jugué 4.000 pesetas en un número y en la anterior, 6.000. Repito que aún no sé lo que hacer con esos millones, pero de momento he ingresado los dos series en un Banco».

Mejor es perder un minuto en la vida que la vida en un segundo.

NUEVAS DIRECTRICES PARA HACER MAS EFECTIVAS LAS VIVIENDAS SOCIALES

Permitirán que el programa salga adelante

Gran aumento en la compra de pisos y locales

Madrid (Cifra). — La legislación sobre vivienda social entra en una nueva etapa con una serie de modificaciones de la misma —que van a aparecer en el «BOE»— que posibilitan el desarrollo de los objetivos que se había propuesto la Administración, según señaló el gerente de la Asociación Nacional de Promotores de Viviendas, Francisco Valdecasas, en una reunión con los representantes de los medios informativos.

La nueva legislación modificará el sistema de tramitación, aumentará el espectro de viviendas afectadas por la legislación, y permitirá que los beneficiarios del programa sean una parte de la sociedad mayor de la prevista en un principio.

En principio, según fuentes del sector, parece ser que los beneficiarios del programa podrán acceder a la vivienda social mediante un préstamo del 85 por ciento del precio de venta de la vivienda, a 20 años con un interés de alrededor del 6 por ciento.

El beneficiario que pretenda acceder a una vivienda libre o del primer grado, puede hacerlo con un préstamo del 85 por ciento, al mismo período, pero con un interés de regulación especial.

El no beneficiario podrá acceder a un préstamo del 50 por ciento, para 10 años, también al interés de regulación especial, siempre que la vivienda sea adecuada a las características permitidas por la Ley.

Se suprime, asimismo, el tipo de vivienda de 36 metros para un matrimonio sin hijos, para elevarlo a 46 metros, y se permitirá que el adquiriente solicite una de un grado o dos más de los que le corresponden. En el antiguo sistema, un matrimonio podía adquirir una vivienda de 36 metros. Ahora, el tipo inicial es de 46 metros, más 10 por cada hijo, y se podrán solicitar hasta 20 metros más de los que le corresponden en el cómputo total.

Las nuevas disposiciones prevén también dar la validez para este programa a las viviendas ya construídas, que mantengan unas ciertas características y una extensión no superior a los 125 metros cuadrados.

Las viviendas sociales tendrán un precio de unas 22.000 pesetas en la zona de Madrid y Barcelona; unas 20.000 en Valencia y cifras del orden de las 18.000 pesetas en provincias como Jaén.

Fuentes del sector opinan que las nuevas directrices sobre vivienda social permitirán que el programa salga adelante, porque va a ser la propia demanda quien reactive el mercado.

También subrayan la validez de esta medida como método de lucha contra el paro.

AUMENTAN LAS COMPRAS DE PISOS

Madrid (Logos). — Una demanda sin precedentes en lo que va de año y un considerable aumento de compras de pisos y locales se ha producido en las últimas semanas, según informan varias agencias inmobiliarias consultadas por «Logos».

Dicho aumento, según las citadas fuentes, se viene registrando a raíz de la publicación por parte del Gobierno de su propósito de investigar las cuentas corrientes a efectos fiscales, lo que según rumores extendidos en medios bancarios ha provocado la retirada de grandes sumas de dinero.

Por otro lado, según una encuesta realizada por «Logos» entre las joyerías más importantes de Madrid, no es cierto el rumor de que hayan aumentado las ventas de joyas y metales preciosos.

LA EVASION DE CAPITALES

Según la Unión de Bancos Suizos han salido de España 787.000 millones de pesetas

Madrid (Cifra). — De haberse repartido entre los 900.000 obreros españoles en paro forzoso el veinte por ciento de los 787.000 millones de pesetas, que según un estudio de la Unión de Bancos Suizos han salido de nuestro país hasta el 31 de Enero de este año, cada obrero sin trabajo habría cobrado 174.888 pesetas, dice un informe publicado en la revista "Unión Sindical", órgano informativo de la USO.

Continúa el informe señalando que si a los 3.700.000 jubilados que en la actualidad cobran una media de 3.500 pesetas de pensión se les repartiera otro veinte por ciento, que supone una cifra total de 157.000 millones, la media que recibiría cada pensionista sería de 42.000 pesetas.

Con otro veinte por ciento se podrían haber creado 22.285 viviendas a razón de 700.000 pesetas por casa, que se podrían dar gratis a los chabolistas, lo que al mismo tiempo proporcionaría trabajo a los parados.

Actualmente, un millón de trabajadores cobra en España 420 pesetas diarias de salario mínimo. Si otro veinte por ciento, es decir 157 millones más, se repartiera entre ellos, llegarían a percibir unos ingresos diarios de 852 pesetas.

Este informe de la USO, fue elaborado durante una reunión de sindicalistas, trabajadores de Banca de Francia, Italia, Suiza, Mónaco, Portugal y España, celebrada en Madrid.

VACACIONES INDEFINIDAS EN "MAGICLIK"

Madrid (Cifra). — Unos 100 trabajadores entre personal administrativo y de fábrica recibieron una carta de la dirección de "Magiclick" por la que se les comunicó unas vacaciones indefinidas a partir del 29 de Julio, según declaró a "Cifra" fuentes laborales.

Las mismas fuentes señalaron que no les han sido pagados los haberes del mes de Julio trabajado, ni las vacaciones que deberían haber empezado este mes.

Afirmaron asimismo que la empresa no ha cotizado a la Seguridad Social, así como otros impuestos, por lo que la deuda que la empresa tiene contraída con la administración asciende a unos 100 millones de pesetas.

"Magiclick" comenzó sus actividades en España en 1974 con encendedores de cocina, importados de la fábrica argentina "Aurora, Sociedad Anónima". Más tarde, el producto se empezó a fabricar en España con modelos argentinos.

ENCIERRO DE TRABAJADORES

Vigo (Cifra). — Un grupo de trabajadores de la Compañía Telefónica Nacional de España ha iniciado a partir de las ocho de la tarde de hoy un encierro en la iglesia de Santa Cristina de Lavadores.

El encierro, según fuentes de los trabajadores, es en señal de protesta por la situación laboral, en petición de amnistía laboral y en solidaridad con un compañero de la localidad de Cotobad, trasladado forzosamente a Málaga.

MANIFESTACION CONTRA EL PARO EN ALCALA DE HENARES

Alcalá de Henares (Cifra). — A últimas horas de la tarde ha finalizado una manifestación protagonizada por unas 5.000 personas, en solidaridad con los trabajadores despedidos y los expedientes de crisis registrados en varias empresas de Alcalá de Henares.

La manifestación fue convocada por las centrales sindicales USO, UGT, CC. OO., y Sindicato Unitario, y a ella asistieron numerosos trabajadores de las empresas afectadas, que recorrieron la localidad con pancartas alusivas al paro y al seguro de desempleo.

Equivalencia de títulos académicos a alumnos de Bachillerato

Madrid (Cifra). — La Dirección General del Ministerio de Educación y Ciencia ha resuelto que todos aquellos alumnos que tengan seis cursos completos de Bachillerato, plan 1957, a falta de las pruebas de grado superior, les sea aplicada la orden ministerial del 26 de Noviembre de 1975 (Boletín Oficial del Estado de 2 de Diciembre).

Esta orden determina las equivalencias de los títulos de formación profesional y otros estudios con los de Bachillerato elemental o graduado escolar y bachiller superior.

La resolución citada se publica hoy en el «Boletín Oficial del Estado».

M.E.C.D. 2017

TOROS

Paco Camino dice que se retirará en Abril del año próximo, en Logroño

Málaga (Cifra). — Paco Camino se retirará de los ruedos el 23 de Abril del próximo año, tras la corrida que toreará en la plaza de Logroño.

Así lo manifestó ayer a diversos informadores de Prensa y Radio al ser entrevistado en el callejón durante la quinta corrida de la feria malagueña, en la que Camino cortó dos orejas.

El torero sevillano no descartó la posibilidad de encerrarse con seis toros en la plaza de Madrid y en la de Sevilla, después de su retirada y como colofón a su carrera.

RESUMEN DE LA JORNADA TAURINA DEL DOMINGO

Jornada dominguera de intensa actividad en el espectáculo taurino, como es propio en este mes de Agosto, con celebración de innumerables fiestas patronales en ciudades, villas y pueblos.

Nada menos que catorce corridas de toros se celebraron el domingo último, doce de ellas en las plazas españolas «Monumental» de Madrid y Barcelona, Málaga, Tarragona, Vitoria, Gerona, Puerto de Santa María, Figueras (Gerona), Ondara (Alicante), Fuenterrabía (Guipúzcoa) y Estella y dos en las francesas de Bayona y Frejus.

Diestros triunfadores en estos espectáculos de primer orden fueron:

El rejoneador Alvaro Domecq (dos orejas) y José Ruiz «Calatraveño» (una oreja), en Barcelona: Antonio José Galán (dos orejas y un rabo, con salida final a hombros) en Málaga; «Curro» Romero (una oreja) y Sebastián Palomo Linares (cuatro orejas y un rabo) en Tarragona; el rejoneador Ignacio Vargas (una oreja), Joaquín Bernadó (una oreja) y Justo Benítez (una oreja) en Gerona; Rafael de Paula (una oreja), Paquirri» (tres orejas y un rabo) y José Luis Galloso (una oreja) en el Puerto de Santa María; el rejoneador Manuel Vidrié (cuatro orejas) en Figuras; «Curro» Girón (dos orejas), Pedro Benjumea (tres orejas y un rabo) y Santiago López (cuatro orejas y dos rabos) en Ondara; el rejoneador Fermín Bohorquez (tres orejas) y Paco Bautista (cuatro orejas) en San Feliú de Guixols; Francisco Núñez «Currillo» (una oreja), Antonio Guerra (una oreja) e Irineo Baz «El Charro» (dos orejas y salida a hombros) en Fuenterrabía; Gabriel de la Casa (tres orejas) y Ruiz Miguel (dos orejas), en Estella: el mejicano Manuel Arruza (una oreja) en Bayona: «Curro» Vázquez (dos orejas), quez (dos orejas), «Frascuelo» «Frascuelo» (una oreja) y «Nimeño II» (tres orejas) en Frejus.

También hubo gran número de festejos novilleriles de primero y segundo orden, en los que destacaron los triunfos de los siguientes diestros:

El mejicano Miguel Espinosa «Armilita», una oreja y saluda a hombros, en Valencia; el rejoneador «Curro» Bedoya (dos orejas y un rabo), Alain Bonijol (una oreja) y Gabriel de Anorade (una oreja), en Lloret de Mar; el rejoneador Antonio Pérez «El Renco» (una oreja) y la mujer torera Carmen Zaldivia (dos orejas y un rabo), en Villena (Alicante); Fernando Vera (una oreja) y Salvador Ortega (una oreja), en Huelva; el rejoneador Angel Peralta (una oreja) y Manuel de los Reyes (tres orejas), en Torrevieja (Alicante); «Curro» Cruz (una oreja), en Sevilla.

LAS CORRIDAS DE AYER

Vitoria. — Cuarta corrida de la feria de La Blanca. Casi lleno. Seis toros de Pérez Tabernero, con peso, pero de media casta y peligrosos algunos, sobre todo el cuarto, que sembró el pánico en el ruedo y cogió a un subalterno. Andrés Vázquez, ovación y salida en su primero y bronca en el cuarto. "Paquirri", una oreja y vuelta en el segundo y silencio en el quinto. "El Niño de la Capea", gran ovación y saludos en su primero y una oreja y paseo en hombros por el ruedo, en el último. En la enfermería fue curado el banderillero de Andrés Vázquez, Manuel Romero Castillo, a quien se apreció herida de cuatro centímetros de longitud interna, de pronóstico menos grave.

—Gijón. — Primera de feria. Toros de Ernesto Louro, de Portugal, bien presentados, desiguales. Joao Moura rejoneó al primero de la tarde y al final fue ovacionado y dio la vuelta al ruedo. Joaquín Moreno Silva actuó en cuarto lugar y obtuvo un gran triunfo, concediéndosele dos orejas. En lidia ordinaria, Antonio Rojas fue ovacionado en su primero y escuchó muchos pitos en el otro. Félix López "El Regio", ovación y vuelta en su primero y silencio en el último. — (Cifra).

CONCESION DE LOS PREMIOS DE LA FERIA DE MALAGA

Málaga (Cifra).—En la sala de juntas del diario «Sol de España» se ha reunido esta noche el Jurado que había de otorgar los premios concedidos por este medio informativo con ocasión de la feria taurina de Málaga.

Antes de verificarse las votaciones se acordó aumentar el número de trofeos de tres a cinco, que fueron concedidos de la siguiente forma:

Triunfador en la feria: Antonio José Galán.

Mejor faena: Rafael de Paula.

Mejor subalterno a caballo: José González «Pepillo», de la cuadrilla de Alfonso Galán.

Mejor subalterno de a pie: Andrés Luque Gago, de la cuadrilla de Manolo Arruza.

La ganadería que presentó mejor corrida fue la de Carlos Urquijo.

Los trofeos entregados consisten en sendos cenacheros de plata.

Carteles taurinos para los festejos en las plazas de nuestra provincia

Las fiestas de la Asunción de Nuestra Señora y San Roque se conmemoran, de antiguo, en gran número de villas y pueblos de nuestra geografía provincial. Los respectivos Municipios se afanan por superar sus programas y dentro de los espectáculos, el taurino ocupa lugar preferente.

Este año, de nuevo, habrá corridas de toros, novilladas y festejos de tercer orden en muchas localidades burgalesas. De los programas confeccionados destacamos, por su importancia, los siguientes:

Roa de Duero (Empresa Arsenio Alvarez).- Lunes 15 de Agosto. Seis toros de Pío Tabernero de Vilvis, de Salamanca, para Andrés Vázquez, Palomo Linares y Paco Bautista.

Martes, 16.- Novillada con picadores. Seis astados de González San Román, dos para los rejoneadores Florencio Arandilla (arandino) y Joao Moura (portugués) y los cuatro restantes para los diestros «Chinito de Francia» y Gerardo Roa, diestro local.

Miércoles, 17.- Actuación del espectáculo cómico - taurino-musical de «El Chino torero» y sus enanitos rejoneadores.

Salas de los Infantes (Empresa Pedro López).- Domingo 14, actuación del espectáculo cómico - taurino - musical «El Empastre», con lidia y muerte de tres becerros.

Lunes, 15. - Cuatro novillos para Manolito González, de Sevilla y Manolo Montilla, de Medina del Campo. Estos dos jóvenes diestros cuentan 16 años. Actuará como sobresaliente Pablo Gómez.

Villadiego.- Lunes, 15. Cinco novillos de José Luis Mayoral, de Salamanca, uno para la rejoneadora Paquita Rocamora y los cuatro restantes para los novilleros Juan José Jorge, de Madrid y «El Cesterito», de Salamanca. Sobresaliente Dacio Pérez.

Día, 16.- Actuación del espectáculo cómico - taurino - musical «Toros y claveles».

Villarcayo.- Domingo, 14. Actuación del espectáculo cómico-taurino-musical «Córdoba taurina».

Día, 15. Cuatro novillos de José Luis Mayoral, para Enrique Marciel, de Sevilla y «Curro» Luque, del Puerto de Santa María.

Día, 16.- Becerrada para aficionados de la localidad, con lidia y muerte de tres becerros.

Melgar de Fernamental.- Día 14: Cuatro novillos de una ganadería de Salamanca para Manolito González,sde Sevilla y Manolo Montilla, de Medina del Campo.

Día, 15.- Actuación del espectáculo de «El Empastre».

Día, 16.- Becerrada para aficionados de la localidad, con lidia y muerte de tres becerros.

Este año, a juzgar por el programa de fiestas no tienen novillada en Briviesca, ciudad que cuenta con una buena afición. Habrá unos espectáculos de tienta y herraje de becerros y el día de San Roque una becerrada para aficionados locales.

Desconocemos, por otro lado, los carteles de los festejos de Pradoluengo.

EXPOSICION BIBLIOGRAFICA SOBRE LA LENGUA ESPAÑOLA

Madrid (Cifra). — El Comité del Idioma español, de la UNESCO, encargado de los actos de celebración del Milenario de la Lengua Española, ha decidido incluir en éstos una exposición bibliográfica sobre nuestra Lengua.

La Dirección General de Relaciones Culturales del Ministerio de Asuntos Exteriores, se ha dirigido al Instituto del Libro Español con el fin de que éste se ocupe de recabar la colaboración de los editores españoles. El INLE, por tanto, ha invitado a todos sus asociados para que remitan un ejemplar de todos aquellos títulos que tengan relación directa con la gramática, filología, lingüística, sintáxis, etc.

La Dirección General de Relaciones Culturales, junto con el INLE, se harán cargo de la organización y presentación de la exposición que se celebrará en París. La inauguración será el 12 de Octubre próximo.

AUGE MUNDIAL DE LAS VACACIONES

Este año se han batido todas las marcas

Ginebra (Efe-UPI). — El auge mundial de las vacaciones que ha batido este año todas las marcas, ha conducido a la anarquía en la industria turística y a la carniceria en las carreteras, declara hoy la «Organización Internacional del Trabajo».

Esta situación empeora, a menos que los Gobiernos introduzcan fórmulas para el escalonamiento de las vacaciones, añade la «OIT».

Se predice para 1977 que unos 230 millones de personas pasarán sus vacaciones en el extranjero, lo que constituye un alza de un 10 por 100 respecto a los veraneantes de 1976. Aparte de los 900 millones de personas que disfrutarán de sus vacaciones sin salir de su propio país.

«Las expectativas de ampliaciones de espacio reflejan la anarquía, la improvisación y el «amateurismo» que ha de ser contemplado en la industria turística, no sólo en Europa sino en otras partes del Mundo», ha señalado.

En Europa Occidental —dice la OIT— los Centros de veraneo hon alcanzado o excedido el punto de saturación en la primera temporada de vacacolnes.

Es posible que para 1980, si continúa la tendencia actual, se precise espacio de recreo extra, igual a la mitad del territorio de Suiza», se añade.

«Existe la necesidad urgente de que los países extiendan sus vacaciones y establezcan normas ecológicas, incluidos máximos de saturación que no han de ser superados», se comenta.

Operación verano'77

La operación precios más bajos se pone en marcha. Por menos dinero puede comprar muchas más cosas.
Todas sus necesidades quedan resueltas en esta gran OPERACION.
No espere. No gaste de más.
Convenza a su marido para que la lleve a comprar más por menos.
Y que no se preocupe del coche.
El aparcamiento es cosa nuestra.

GRANDES ALMACENES CAMPO

verano'77

2a PLANTA - 2a PLANTA - 2a PLANTA - 2a PLANTA
SEMANA de la confección para caballero

M.E.C.D. 2017

ARANDA TRAGICO ACCIDENTE DE TRAFICO

PRUEBA CICLISTA «GRAN PREMIO ANIVERSARIO»

El pasado sábado, a las seis de la tarde y con gran asistencia de espectadores, dio comienzo la prueba ciclista «Gran Premio Aniversario».

Se corrió en el circuito de las calles Alameda, Pizarro y Monte de la Torre, corriéndose cuatro carreras, a tenor de lo siguiente:

Categorías: Benjamín-Alevín, Infantil, Cadete, Juvenil-Aficionado 2.ª.

Participaron 62 corredores de Valladolid, Burgos, Salamanca, Avila, Barcelona, Medina del Campo, Miranda de Ebro y Aranda de Duero.

Las clasificaciones fueron por el siguiente orden:

Alevín y Benjamín.— Primero, Enrique Hernández Rupérez; segundo, José Antonio Gutiérrez (de Aranda).

Infantil.— Primero, Juan Martín Zapatero, de Palencia; segundo, José Blas Abajo Herrero, de Aranda.

Cadetes.— Primero, Antonio Cruz Quintana, de Palencia; segundo, Carmelo Blanco Fernández, de Palencia.

Juvenil y aficionado 2.ª.— Primero, Julián San Máximo Sánchez; segundo, Francisco Javier Rodríguez Lamas (los dos de Valladolid).

Al final se procedió al reparto de premios.

LA VERBENA PRO-RESTAURACION DEL TEMPLO DE SANTA MARIA

Durante la carrera ciclista de la tarde, habían caído algunas gotas; pero la noche quedó en una temperatura que daba pena acostarse y hubo mucha gente que no lo hizo.

Sobre las nueve, partió de la plaza de Santa María la concentración que allí se formó. Iban en primer lugar los cabezudos, acompañados de los dulzaineros, a los que seguían las peñas y charangas, Asociaciones, Entidades y numerosísimo público que por el itinerario de calle de Alcolea, plaza del Comandante Requejo, calles de Arias de Miranda, San Antonio, Fuente Minaya y Paseo de la Virgen, llegaron a la explanada de la ermita, donde estaban instaladas las diferentes barracas, iniciándose seguidamente la verbena.

Fue amenizada por los conjuntos locales «Joven Sonic» y «Taxman», que desinteresadamente prestaron su colaboración a la finalidad «pro restauración de Santa María».

Asimismo, la recaudación de las barracas, instaladas por las peñas, fue a engrosar el fondo para los expresados fines.

En el intermedio se procedió a la imposición de las bandas a la «Reina» y sus Damas de honor, por miembros del Ayuntamiento, de la siguiente forma: A la «Reina», señorita María Cristina Pascual Martínez, le impuso la banda el primer teniente de alcalde, don Rodrigo López Ortega y a sus Damas, les fueron impuestas las bandas, a la señorita Asunción López Martínez, el teniente de alcalde don Pedro Elías Díez Jiménez; a la señorita María de las Viñas Pérez Calvo, el concejal don José Abajo Velasco; a la señorita Pilar Cornejo de Diego, el teniente de alcalde don Florencio Arandilla Parra y la señorita Marta Cabestrero Serrano, el teniente de alcalde don José Luis Peñalba Martínez.

Tras un pequeño intervalo se celebró el concurso de mantones de manila, siendo muy concurrido y adjudicándose el primer premio al que lucía la señora de D. Pelegrín de Andrés.

Luego se procedió a la quema de una vistosa colección de fuegos artificiales aéreos, lanzados desde el pinarcillo sito tras la ermita.

Muchas familias acudieron con sus cenas y en los merenderos de dicho pinarcillo dieron cuenta de ellas, en la noche apacible.

Los autobuses urbanos hacían continuos viajes, calculándose que a la fiesta concurrirían unas diez mil personas, lo que hacía difícil la circulación por la explanada.

Ya de madrugada y sin que la gente optara por marcharse a dormir se pasó a las chocolatadas y ese plato típico denominado «sopas de ajo» que también se expendían en las barracas instaladas.

A las cuatro de la mañana la fiesta, debido a la bondad de la noche, seguía igual.

Todavía a las siete de la mañana del domingo, algunos rezagados, al regresar, entraban en los establecimientos de la ciudad, que ya estaban abiertos.

La verbena fue un éxito en todos los aspectos.

LOS ACTOS RELIGIOSOS DEL DOMINGO

A las once y media de la mañana del domingo, se celebró en la parroquia de Santo Domingo una misa concelebrada, a la que asistió el Ayuntamiento. Oficiaron el párroco, don Cayo Moreno y el P. de la Orden de Predicadores, don Miguel Zabalza, Maestre de Novicios de Caleruega, a cuyo cargo estuvo la homilía que dedicó a glosar la vida apostólica de Santo Domingo.

Las autoridaeds e invitados fueron obsequiados por la Parroquia.

Durante el resto del día se celebraron otros actos profanos.

TRAGICO ACCIDENTE

Sobre las diez y veinte de la noche del domingo, ocurrió un triste suceso en la Travesía de la N-1 por nuestra población.

A dicha hora circulaban por el paso de cebra que hay a la altura de la plaza de toros dos señoras, cuando fueron arrolladas por el turismo matrícula BU-7871-C, conducido por José María Rodríguez, vecino de Villalba de Duero, que se dirigía con dirección Aranda-Burgos.

A consecuencia de la violencia del accidente falleció en el acto la señora doña Atilana García Arranz, de 64 años de edad, natural de Bocos de Duero y vecina de Aranda. Su acompañante resultó herida, siendo ingresada en el Hospital de los Santos Reyes.

FARMACIA DE GUARDIA

Sra. Vda. de don Luis Berdugo, en Avenida de Carlos Miralles, 64 y doña María de los Angeles González de Zúñiga, en Obispo Acosta, 4.

SORDO

SALGA VD. DE SU AISLAMIENTO SOCIAL CON LOS AUDIFONOS

PHILIPS

TECNICA Y ADAPTACION

PHILIPS

Pruebas sin compromiso, en

GABINETE AUDITIVO OPTICA CIENTIFICA BURGALESA

PLAZA MAYOR, 7

Donar sangre no atenta contra la propia salud. No donarla es dejar desasistido a tu hermano.

Reunión de los agricultores de la cuenca del Duero

Mantienen sus peticiones de precios más altos para el trigo y cebada

Solicitan la dimisión del director del SENPA

Palencia (Cifra). — Recomendar a los agricultores que no hagan entrega de trigo a precios inferiores a 14,50 pesetas-kilo, constituir una Federación regional de la cuenca del Duero y pedir la dimisión del director general del SENPA, son los tres puntos principales de un comunicado facilitado a «Cifra», sobre una reunión de las Asociaciones independientes de agricultores y ganaderos de diversas provincias, celebrada ayer.

En la reunión participaron representantes de las Asociaciones de agricultores y ganaderos de Palencia, Segovia, Soria, Valladolid, Zamora, Avila, Burgos, León y Salamanca.

Los reunidos acordaron potenciar las Asociaciones provinciales, mediante la creación de una Federación regional de la cuenca del Duero; considerar inadmisibles los precios mínimos de garantía dados por la Administración para los productos agropecuarios, pedir del Gobierno claridad sobre las importaciones en el sentido de que se justifique su necesidad real.

También manifiestan su repulsa a las recientes declaraciones ante la Prensa y la Televisión del director general del SENPA, (Servicio Nacional Productos Agrarios), señor Gandarias, que en opinión de los agricultores inducen al enfrentamiento entre agricultores y ganaderos, por lo que solicitarán del ministro de Agricultura el inmediato relevo del director general.

Otros puntos en los que estuvieron de acuerdo los reunidos se refieren a la convivencia de utilizar todos los almacenes propios y de cooperativas; a no vender la cebada por debajo del precio de 11,50 pesetas-kilo; solicitar un aumento de los precios de los productos ganaderos en origen, ya que se observa un desfase con los costes reales de producción y los que paga el consumidor; instar a la administración para conseguir nuevos canales de comercialización agrícola, y solicitar una inmediata audiencia con el ministro de Agricultura.

PRECIOS ACEITE DE GIRASOL

Madrid (Cifra). — Los precios de venta de los aceites adquiridos por el «FORPPA» serán, para cada trimestre, los que resulten de aplicad los índices de ácido oleícola.

Según la fórmula de aplicación, con un ácido oleícola de hasta el 1 por ciento, el precio será de 77 pesetas, y con más del 1 por ciento y hasta el 2 por ciento de ácido, 76,23

Las normas de adquisición de aceites crudos por el «FORPPA», su distribución por el «SENPA» y la distribución, precios de venta y determinaciones específicas del producto, han sido determinadas para la campaña 1977-78, por una resolución del Ministerio de Agricultura, que hoy publica el «Boletín Oficial del Estado».

✝

LA SEÑORA

D.ª FELISA ONTOSO MOLERO

Falleció en Gumiel de Hizán (Burgos), el día 6 de Agosto de 1977, a los 66 años de edad, habiendo recibido los Santos Socramentos y la Bendición de Su Santidad

(Q. E. P. D.)

Su desconsolado esposo, don Julián Ortega Teresa (funcionario del Ministerio de Obras Públicas); hijas, Hilaria, Carmen y María Trinidad; hijos políticos, don Francisco Ruiz, don Gerardo de la Calle y don José-María García; hermanos, don Luis, doña Teodora y don Felipe (párroco de Santa Catalina, de Aranda de Duero); hermanos políticos, nietos, sobrinos y demás familia

Al comunicar tan triste noticia, ruegan una oración por el alma de la finada, acto por el que quedarán eternamente agradecidos.

Gumiel de Hizán, 9 de Agosto de 1977

M.E.C.D. 2017

COMIENZA EL DESPACHO DE ABONOS PARA LOS PARTIDOS DE "EL PLANTIO"

Omar Rey se trasladará hoy a Bruselas para tratar de su posible traspaso a un club belga

«Lo de Katic está virtualmente hecho, pero hay que esperar aun», nos dice el presidente del Burgos

Ayer comenzó el despacho de abonos para cuantos deseen asistir a los cinco partidos amistosos que van a celebrarse en «El Plantío», antes de iniciarse la temporada oficial. Son el que habrá que disputar con el Madrid el sábado próximo y los cuatro correspondientes al «Torneo Ciudad del Cid», que se jugará en la semana siguiente, entre el Burgos, el Racing de Santander, el Ujpest Dosza húngaro y el Beroe búlgaro. Una competición que ofrece evidentes alicientes y con la que nuestra ciudad se incorpora a la rueda de esa serie de torneos veraniegos que tanto se han prodigado en la geografía futbolística nacional.

El más inmediato es el encuentro que ha de deparar el Real Madrid, equipo que siempre suscita expectación por donde quiera que pasa; pero que en éste caso tiene uno muy especial para los burgaleses, cual es el de ver nuevamente en acción a Juanito vistiendo la camiseta «merengue». Juanito se mantiene en ese momento espléndido que ya ratificó plenamente en el curso de las dos temporadas últimas y precisamente, tras jugarse el «Trofeo Teresa Herrera», ha sido proclamado el mejor jugador del Torneo. Y esto, a pesar de que en dicha competición han desfilado varios internacionales brasileños —con Rivelino a la cabeza—, checos y holandeses.

No es sorprendente, por tanto, que el sábado «El Plantío» registre un lleno. De momento, ha comenzado a advertirse animación en el despacho de abonos, a cuyo fin la directiva del Burgos ha fijado precios asequibles, pues para general salen a 120, cuando ya hoy se cobran 100 pesetas para asistir a encuentros de regional ordinaria.

Tal como ya anunciamos oportunamente, en este partido se disputará un Trofeo donado por la Asociación de la Prensa.

Asimismo a lo largo de este período se vienen retirando los abonos de la temporada por parte de los socios, lo que se hace en el domicilio social. También se está registrando animación y por otra parte, espera abrirse un período de inscripción de nuevos socios, dentro de unos días, a fin de procurar hacer posible llegar a acercarse lo más posible a los diez mil, que es la meta propuesta.

OMAR REY, A BELGICA

Según hemos sido informados, hoy emprenderá viaje hacia Bruselas, acompañado por Víctor Gartner, el jugador uruguayo Omar Rey, que milita en las filas del Burgos.

Se trata de gestionar su traspaso a un Club belga y en el curso de esta semana se conocerá si hay transferencia o no.

LO DE KATIC VIRTUALMENTE HECHO, PERO...

También pudiera ser que la baja de Katic se produjera en el curso de esta misma semana. Según nos dijo el presidente, Sr. Quintano, está prácticamente hecho lo que se refiere a su marcha al equipo suizo del Neuchatel, donde parece ser que desarrollaría la doble función de jugador y entrenador.

Existe acuerdo en cuanto a condiciones; pero nos dijo el Sr. Quintano que previamente hay que esperar a recibir el importe convenido para el traspaso y a que el Burgos cuente con un sustituto de toda garantía. Decimos esto, porque el que se había ofrecido en su lugar, el también yugoslavo Petrovic, probado el sábado en León, no ha convencido y no será fichado.

Hay otra serie de ofertas, que están siendo objeto de estudio. Como ya hemos dejado dicho, es casi seguro que asimismo en el curso de esta semana recién iniciada habrá solución a este respecto.

ARQUERO

EL BURGOS PERDIO EN SESTAO

Jugó con el equipo «B» y encajó tres goles

Muy floja la actuación del conjunto burgalesista

Sestao (Vizcaya) (Servicio especial para DIARIO DE BURGOS). — El Sestao ha vencido por 3-0 al Burgos en partido amistoso disputado en el campo de Las Llanas. El primer tiempo concluyó con ventaja local de un gol.

Burgos. — Navarro II; Gómez, Blanch, Fuertes; Benítez, Telxidó; Dacosta, Pachín, Cos, Pablo y Andrés.

Sestao. — Rodolfo; Urrutía, Carrasco, Ondarru; Arando, Pachi; Guadix, Iturregui, Banos, Bedialuneta y Larrañaga. En el segundo tiempo hubo seis cambios y jugaron Miguel Angel, Mancisidor, Urresti, Aberasturi, Loizaga y Gredilla.

Marcó el primer gol Iturregui de un remate de cabeza, en el minuto 12 del primer tiempo. En la segunda mitad, minuto 17 Larrañaga consigue el 2-0. Y cerró la cuenta Arando en el minuto 31, con el difinitivo 3-0.

Partido de claro dominio local, ante un Burgos, que aunque ha enviado a su equipo B, no justifica la pobre impresión causada en Las Llanas.

Ha estado francamente flojo el Burgos. Su actuación ha ofrecido alguna calidad y resistencia en el primer tiempo; pero en la continuación se ha mostrado muy desanimado y dejando toda la iniciativa frente a un Sestao, que ha luchado con codicia y ante la pasividad de su rival, se ha ido creciendo, a medida que el tiempo avanzaba.

Sin embargo y a pesar de que en la segunda parte ha sido cuando el Burgos se ha mostrado más indolente y deslavazado en su situación, es cuando ha contado con las ocasiones más claras para haberse anotado algún gol, quizá como consecuencia del fútbol alegre, abierto y de pleno ataque desarrollado por los sestaotarras. En el minuto 8 de ese período, Miguel Angel salió en falso y Andrés, a puerta vacía, lanzó el balón fuera y en el minuto 26, Cos realizó una bonita jugada individual, que parecía iba a terminar en gol; pero al salir trompicado con un defensa, todo quedó en simple córner, botado sin consecuencia.

Como hemos dejado ya señalado, el partido ha sido malo, porque el Burgos ha estado muy flojo, apático y sin clase. Por consiguiente, ha sido el Sestao el único que se ha batido con eficacia y también con acierto. No hay nadie a quien destacar en el cuadro de Müller, mientras que en el Sestao ha destacado el conjunto e individualmente han sobresalido Arando, Larrañaga y Pachi.

Trofeo de Bilbao

Ganó el Athletic al Aston Villa por dos goles a cero

Bilbao (Alfil). — Por dos goles a cero ha vencido el Athletic de Bilbao al equipo inglés Aston Villa en partido de fútbol celebrado en San Mamés, ante 30.000 espectadores, correspondiente al primer encuentro del VI Torneo Internacional que organiza el Club bilbaíno.

Al descanso se llegó con ventaja rojiblanca de un gol a cero.

Ates de comenzar el partido se izó por primera vez en la historia del Athletic de Bilbao, la ikurriña en uno de los mastiles de San Mamés. El presidente del Club, Jesús Duñabeitia, que procedió a colocar la bandera vasca, salió al campo tras los jugadores. que portaban la citada enseña.

Ath. Bilbao:

Iribar; Guisasola, Astrain, Alexanco, Escalza; Villar, Irureta, Churruca; Dani, Carlos y Rojo I.

Aston Villa:

Burridge; Gregory, Robson, Phillips, Mac Naught; Mortimer, Deehan, Little; Cowans, Cropley y Carroduc.

Al iniciarse el segundo período, Burridge fue sustituido por Findeley y transcurridos 18 minutos de la segunda parte, Evans reemplazó a Cowans.

Goles:

1-0. Minuto 41 de la primera parte. Churruca centró el balón desde la izquierda, entrando al remate Carlos, quien de cabeza batió al meta inglés.

En el segundo tiempo se produjo el 2-0 definitivo, en el minuto 43 en un centro de Dani, dando el balón en MacNaught, no pudiendo atenazar la pelota Findeley, quedando a merced de Carlos, quien a puerta vacía introdujo el esférico en la meta visitante.

No ha sido un encuentro de gran calidad, pero se ha observado que el Aston Villa superó técnicamente a los bilbaínos, y tácticamente hicieron que la pelota fuera a espacios vacíos, donde la controlaban con precisión.

No se mostró el conjunto inglés, sin embargo, muy incisivo y ese fue su mayor defecto. A los 15 minutos, Carrodus tiró muy fuerte, lo que motivó una extraordinaria parada de Iribar, despejando el balón, el cual, tras tocar el travesaño, salió a córner.

El Athletic de Bilbao jugó mejor por la izquierda, esporádicamente, con incursiones de Rojo I y de Churruca. En una de estas jugadas, faltando tres minutos para el descanso, Rojo I centró hacia Churruca, y éste, de tiro cruzado, hizo que el balón fuese repelido por el poste izquierdo de la meta inglesa, cuando prácticamente el público cantaba el gol.

En el segundo tiempo, el Athletic de Bilbao, con la ventaja adquirida en el marcador, trató de congelar y dominar la pelota. En el minuto 11, en una falta al borde del área, Rojo I, de tiro directo y con efecto, batido el portero, estrelló el balón en el larguero.

El Aston Villa se mostró más conjuntado y en mejor forma que los bilbaínos, pero ya hemos dicho que no tuvieron efectividad.

Automovilismo

Destacada actuación de pilotos españoles en el campeonato británico

Snetterton (Inglaterra). (Alfil.)—Los españoles Villacieros y Canomanuel consiguieron terminar la prueba disputada hoy y clasificarse en el circuito de Snetterton, en la duodécima prueba puntuable para el campeonato británico de automovilismo, para vehículos de fórmula 3.

Dada la salida de la carrera, a 25 vueltas, South se pone en cabeza, puesto que ocuparía hasta la llegada. En la primera vuelta un incidente múltiple elimina a cuatro corredores, pasando nuestros pilotos por el siguiente orden: Villacieros el 16 y Canomanuel el 17.

Clasificcaión general:

1.—South (March 763), 26-54-8.

2.—Elgh (Chevron B-38), 27-00-00.

3.—Lees (Chevron B-38), 27-00-6.

4.—Nzedell (March 763), 27-7-6.

5.—Daly (Chevron B-38), 27-9-00.

13.—Villacieros, Ralt RT1.

14.—Canomanuel, Ralt ST1

UN MOTOR «FERRARI» GANO EN FORMULA DOS

Misano Adriático (Italia). (Alfil.) — «Ferrari» ahora también gana carreras en fórmula dos. El piloto italiano Lamberto Leoni, conduciendo un «Chevron B-40» impulsado por un motor construido en la fábrica italiana, se impuso hoy en el «Gran premio del Adriático», disputado en el autódromo de Misano Adriático.

Leoni fue segundo en la primera manga corrida a 30 vueltas, que ganó el joven italo norteamericano Eddie Cheever, y logró imponerse en la segunda, después de una lucha tenaz con el citado y con el brasileño Ingo Hoffman.

El francés René Arnoux, que encabeza el campeonato europeo de la categoria, se vio obligado a abandonar por desperfectos en su «Martini-Renault» en ambas mangas. Pero sigue siendo el principal candidato a adjudicarse el título, pues su inmediato perseguidor, el italiano Riccardo Pratese, tuvo grandes problemas mecánicos.

EVANGELISTA DISPUTARA EL TITULO EUROPEO EL DIA 9 DE SEPTIEMBRE

Madrid (Colpisa). —El púgil hispano-uruguayo, Alfredo Evangelista, se encuentra desde el pasado jueves en Los Angeles de San Rafael, lugar veraniego de la sierra segoviana, preparándose para la pelea que por el título de Europa de los grandes pesos ha de disputar al actual campeón, el francés Lucien Rodríguez, el próximo día 9 de Septiembre.

Evangelista quiere prepararse concienzudamente ante este combate.

Ayer mismo llegó a Madrid uno de los tres sparrings extranjeros que le ayudarán en su preparación. Se trata del boxeador norteamericano de color, Wilson, que ya estuvo en nuestro país como sparring de Evangelista cuando éste se enfrentó con Cassius Clay por el campeonato del Mundo de los pesos máximos. Precisamente llegó alabando a Evangelista, diciendo que en él hay un futuro campeón del Mundo y que en Estados Unidos están deseando de volver a verle pelear de nuevo.

Si se proclama campeón de Europa, Alfredo Evangelista puede muy probablemente el mes de Septiembre celebrar una serie de combates por Estados Unidos. Se está a la espera de que regrese de allí el promotor Martín Berrocal, que ha ido a gestionar esta gira americana De paso el promotor madrileño intentará conseguir alguna opción para que Nino Jiménez y "Dum Dum" Pacheco puedan disputar el campeonato del Mundo de sus respectivas categorías.

Burgos Club de Fútbol

Partidos en el mes de Agosto

SABADO DIA 13

BURGOS-REAL MADRID

A LAS 20 HORAS

DESPACHO DE LOCALIDADES Y ABONOS «I TORNEO DEL CID»

En las taquillas oficiales sitas en la calle Travesía del Mercado (Hondillo) los días:

Lunes, día 8: de las 18,00 a las 22,00 horas.

Martes, día 9: de las 11,00 a las 14,00 y de las 17,30 a las 21,00.

Miércoles, día 10: de las 11,00 a las 14,00 y de las 17,30 a las 21,00.

Jueves, día 11: de las 11,00 a las 14,00 y de las 17,30 a las 21,00.

Viernes, día 12: de las 11,00 a las 14,00 y de las 17,30 a las 21,00.

Sábado, día 13: de las 11,00 a las 14,00 horas, y por la tarde en las taquillas del estadio de "El Plantío" desde las 17,30 horas.

Este partido figura incluído en el abono que se establece para los cinco encuentros que el Burgos C. F. ha de celebrar en "El Plantío" durante el presente mes de Agosto, siendo los precios fijados para las localidades y abono los siguientes:

	Abono socio	Abono no socio	Por partido no socio	Por partido socio
Tribuna	1.500	2.750	700	350
Tribuna baja ...	—	2.500	600	—
Lateral cubierta.	1.000	2.250	550	250
Gol Norte	1.000	2.250	550	250
General de pie .	600	—	—	200
Media entrada .	—	500	150	—
Fondo Sur	—	1.500	400	—

BURGOS C. F.

AVISO A LOS INSPECTORES DEL CAMPO MUNICIPAL DE «EL PLANTIO»

Se ruega a los inspectores de puertas y servicios del campo municipal de «El Plantío», que se personen hoy día 9, a las 20 horas en la Secretaría de esta Sociedad.

Burgos, 9 de Agosto de 1977.

Burgos Club de Fútbol.

El directivo delegado de campo

C. D. San Esteban

CITACION

Se ruega a todos los jugadores aficionados y juveniles se personen en el domicilio social a las 8,30 de la tarde del miércoles día 10.

M.E.C.D. 2017

DEPORTES

EL BURGOS PROMESAS GOLEO AL VILLARCAYO EN SU PRESENTACION

En las filas del equipo local se apreciaron varias incorporaciones

Con el resultado de cinco goles a cero, finalizó el partido amistoso Villarcayo-Burgos Promesas. El encuentro sirvió como inicio de rodaje para el equipo de la capital con vistas a la próxima temporada en la nueva Tercera División Nacional. En las filas del cuadro burgalés se apreciaron varias novedades.

El pasado domingo, hubo partido amistoso en Villarcayo, frente al titular de aquella localidad burgalesa. Antonio Solana lo aprovechó para ensayar con los hombres de la plantilla, especialmente con los nuevos. Hay bastantes novedades y de todos ellos, tendrá el «míster» que elegir aquéllos que definitivamente se queden en el equipo. Ya entrando de lleno en el partido, diremos que el triunfo fue para el Burgos por cinco goles a cero. Este resultado es lo bastante elocuente para comprender lo que fue el encuentro, de dominio burgalesista, aunque el Villarcayo nunca se entregó, ofreciendo algunas jugadas brillantes, aunque pecando de falta de remate en sus acciones. Los goles fueron marcados por Mariano, Peña, Hervás y Compais, por partida doble.

Los equipos presentaron las siguientes alineaciones:

Villarcayo-Nela: Royuela; Oña, Angel, Claudiano; Serna, Falcón; Blanco, Ramón, Carranza, Genín y Delfín. En el transcurso del juego, Julito, Pereda, Alonso, Paco y Ortiz, sustituyeron a Royuela, Ramón, Blanco, Carranza y Angel.

Burgos Promesas: Santiuste; Patús, Maldonado, López; Riaño, Simancas; Compais, Ortiz, Mariano, Santorum y Peña. En el segundo tiempo, Medina; Merino, Javi, Castaños; Patús, Marcial; Quique, Hervás, Abajo, Santorum y Baranda.

El partido, como hemos dicho, fue bastante bonito y bastante eficaz para el Promesas, que empieza con buen pie su pretemporada. El equipo fue acompañado por José María Quintano y Alfredo Ortega, los dos presidentes de los dos clubs. Como espectador de excepción, Jesús Pereda. El seleccionador nacional de juveniles, que veranea en su tierra natal de Medina de Pomar, pasó la tarde viendo a los chavales, acompañado de los directivos burgaleses. Por cierto que con Quintano Vadillo le une una vieja amistad de su época de estudiantes, que se vio ampliamente recordada en esta ocasión.

Digamos, finalmente, que los próximos compromisos para el Promesas, son el Santoña, el próximo domingo y el día 15, acudirá a Cervera de Pisuerga, a disputar el trofeo de aquella localidad, donde además del equipo de casa, tomarán parte el Guardo y el Venta de Baños.

CONCURSO HIPICO DE LA CORUÑA

La Coruña (Alfil). — El Gran Premio Ayuntamiento de La Coruña, correspondiente a la quinta y última jornada del gran torneo hípico internacional, ha sido ganado por el caballo «Constant», que montaba el señor Rivera.

«Constant» ha sido el único caballo que ha hecho el recorrido sin derribar ningún obstáculo obteniendo cero puntos en un tiempo de 89-7. En segundo lugar se clasificó «Spring Brook», del señor Lezcano, con 4 puntos y 86-02.

Fue corrida otra prueba con recorrido baremo a la americana, en la que participaron 26 caballos y tuvieron que pasar 13 obstáculos y los mismos esfuerzos Resultó vencedor de esta prueba para jinetes internacionales el caballo «Morus», montado por Luis Astolfi, que obtuvo 36 puntos en un tiempo de 82-9.

En segundo lugar se clasificó «Carlans Toulás», del señor Lezcano, con 36 puntos y un tiempo de 82-2, seguido de «Aian», del señor Jordá, con 34 puntos y 85-7.

¿Donar la sangre es malo? No. Consulta en la Hermandad de Donantes de Sangre de la Seguridad Social.

Alava ganó el Campeonato por regiones, de ciclismo

El equipo de Burgos quedó el último

Homenaje póstumo al periodista burgalés Julián Rodrigo

Gordejuela (Vizcaya) (Alfil). — La selección de Alava se ra proclamado campeona de España aficionados contra el reloj por regiones, al vencer hoy en la prueba oficial organizada por la Federación Vizcaína de Ciclismo, en el circuito de Gordejuela (Vizcaya).

La selección alavesa estaba integrada por Manuel Murga, Alfonso Hermosa, José María Caravaca y Juan Fernández.

Han participado catorce selecciones, de las veinticuatro que se habían inscrito.

Se ha disputado el campeonato en dos mangas; en la primera que ha comenazdo a las ocho y media de la mañana, han participado Aragón, Jaén, Segovia, Burgos y Albacete. Y en la segunda, que ha comenzado a las once, Valladolid, Cataluña, Navarra, Vizcaya, Castilla, Valencia, Alava, Cantabria y Guipúzcoa.

La favorita de este campeonato era Vizcaya, y, efectivamente, ha obtenido el mejor tiempo en la primera vuelta de las tres que totalizaban el kilometraje de noventa y tres kilómetros. El tiempo de la selección de Vizcaya en esta primera vuelta ha sido de 44 minutos y 47 segundos. En la segunda vuelta, con la suma de los dos tiempos, era de 1-29-52, tiempo que seguía siendo el mejor de todos.

Sin embargo, la selección de Vizcaya, que ha realizado una primera vuelta sensacional, ha sentido disminuídas sus fuerzas en la última vuelta, y en los últimos metros ha sido rebasada por la de Alava, por tan sólo ocho segundos, tiempo suficiente para proclamarse campeona de España, seguida de Vizcaya.

CLASIFICACION

1. Alava, 2-16-06.
2. Vizcaya, 2-16-14.
3. Valencia, 2-19-05.
4. Navarra, 2-19-10.
5. Castilla, 2-21-47.
7. Cataluña, 22-22-07.
8. Guipúzcoa, 2-22-07.
9. Cantabria, 2-24-44.
10. Segovia, 2-27-30.
11. Jaén, 2-27-30.
12. Valladolid, 2-28-48.
13. Aragón, 2-30-48.
14. Burgos, 2-33-09.

Al final de la prueba, el presidente de la Federación Española de Ciclismo, Luis Puig y otros federativos nacionales y regionales han entregado a los vencedores los jerseys de campeones de nacionales y los correspondientes trofeos, lo mismo que a los clasificados en segundo y tercer lugar.

En el curso de esta ceremonia se ha rendido un homenaje póstumo al periodista bilbaíno Julián Rodrigo («Sollube»), fallecido recientemente y que tanto trabajó por el ciclismo. El presidente de la Federación Española entregó al hijo del finado una placa conmemorativa.

El jueves partido en Anduva

El próximo jueves, a las seis y media de la tarde jugará el Mirandés en Anduva su primer partido de esta temporada.

El equipo visitante es harto conocido para los aficionados, pues ha visitado repetidas veces, en competiciones oficiales, el estadio municipal de Anduva. Se trata, pues, del Logroñés.

Desgraciadamente, este año no competiremos en Liga, pero tampoco queríamos privar a los socios de ver a los rojillos hacer su partido frente a los de la capital de la Rioja.

Los socios tendrán libre acceso al campo con la sola presentación de su carnet.

La entrada única para los no socios, será de cincuenta pesetas.

Guía médica

José M. Martín Iglesias
Pedro Martín Iglesias
MEDICOS
Horas de consulta, de 10 a 2
ANALISIS CLINICOS
ELECTROFORESIS
BACTERIOLOGIA
Avenida Reyes Católicos, 10
Teléfono 221166
Edificio Estudio, 2.º E
Sábados, de 10 a 12

M. A. Ruiz de Temiño
DENTISTA
Avenida Reyes Católicos, 16
escalera segunda, 4.º F
Teléfono 220862

Ramón Llorente
TRAUMATOLOGIA, HUESOS Y ARTICULACIONES
Consulta, de 12,30 a 2,30
Queipo de Llano, 2, 4.º, Izq.
(Frente a Establecimientos Campo). Tels. 203900 y 204781
y Clínica de San Juan de Dios, de 4 a 5,30

JOSE A. NAVARRO
ESPECIALISTA EN NIÑOS
RAYOS X
Del Igualatorio M. Colegial
Juan XXIII, 16, 1.º. Consultas, de 6 a 7. Horas convenidas, al teléfono 220611
Avenida Reyes Católicos
Edificio Meysa, Escalera primera, 5.º, A.

F. J. SANZ ALVAREZ
PUERICULTOR. RAYOS X
ESPECIALISTA EN NIÑOS
Consulta de 11 a 2
y horas convenidas
Avenida del Cid, 36, 3.º
Teléfono 227364

EMILIA LASTRA
ANALISIS CLINICOS
Plaza de la Cruzada, 6-11.ª
Telf. 203412

Arias Martínez Mata
CARDIOLOGO
Avenida de los Reyes Católicos, 8, 2.º, E.
Teléfono 225148

JOSE LLORENTE
ESPECIALISTA EN NIÑOS
RAYOS X
Pediatría y puericultura
Consulta de 5 a 7
Avenida del Cid, 3, 4.º, A
Teléfono 201594

J. L. VIEJO BAÑUELOS
Enfermedades del Aparato Respiratorio
Sanjurjo, 15, 2.º, D.
Tels. 202032 - 202297

Benigno Andrade Loma
MEDICO
Especialista en Análisis clínicos
Consulta de 10 a 2
(excepto sábados)
Avenida del Cid, 14-4.º A
Teléfono 225515

JAIME ESPARZA R. DE TRUJILLO
PSIQUIATRA
Director médico de los Servicios Psiquiátricos de la Excma. Diputación Provincial
Horas concertadas
Avenida Reyes Católicos, 16
escalera III, 1.º C.
Teléfono 229852

JOSE ALONSO
MEDICINA INTERNA
CORAZON Y NUTRICION
RAYOS X
Consulta, 12 a 2 y 5 a 7
Espolón, 24, 2.º. Telf. 201912

JERONIMO IGLESIAS
MEDICO DENTISTA
Consulta: 11 a 2 y 5 a 8,30
Vitoria, 141, 1.º. Juan XXIII

Abelardo Carazo
MATERNOLOGO DEL ESTADO
MEDICO
Especialista en partos
Ginecología
Consulta Clínica Cruz Roja
Vitoria, 31. - Teléfono 203591

Angel Guerra García
PULMON Y CORAZON
Consulta, de 4,30 a 6,30
Calatravas, 3, 3.º derecha
Teléfono 207275

C. CABRERA
CONTACTOLOGO
Calle Miranda, 17, 1.º
Consulta:
de 12 a 2 y de 6 a 8,30
Teléfono 207088

Antonio Alfaro
CIRUGIA ESTETICA
Teléfono 94-4414233
(Horas convenidas)
Gran Vía, 64. BILBAO

OPTICA IZAMIL
Graduación gafas - Adaptación lentillas
Técnicas modernas
LAIN CALVO, 28

OPTICA CIENTIFICA
GAFAS BIEN GRADUADAS
CENTRO DE LENTES DE CONTACTO
GRADUACION INMEDIATA DE SU VISTA
Avenida del Cid, 14. — Teléfono 22 26 08
y Plaza Mayor, 7. — Teléfono 20 53 44

F. Infante Abajo
MEDICO DENTISTA
Sanz Pastor, 14, 2.º, derecha
Teléfono 228617

Dr. MOVILLA C.
NEUROPSIQUIATRIA
ELECTROENCEFALOGRAFIA
Horas concertadas
Avenida Reyes Católicos, 8
(Edificio Para), 1.º C
Teléfono 224922

ANTONIO GOMEZ LOPEZ
Médico militar diplomado
CORAZON Y PULMON
San Cosme, 2. Teléf. 205590

M. A. RIVAS LOPEZ
REUMATOLOGO
(Horas concertadas)
Reyes Católicos, 4-1.º B.
Teléfono 209116

Rodrigo de Sebastián
José M.ª de Sebastián
MEDICOS
ANALISIS CLINICOS
Vitoria, 46, 4.º, D. (Edificio Gasset). Teléfono 203789

V. MATEOS OTERO
CIRUGIA GENERAL
Traumatología y Ortopedia
Consulta, de 4 a 6 y horas concertadas excepto sábados
Avenida del Cid, 8, 2.º
Teléfono 206453

Alonso Bañuelos
OFTALMOLOGOS
Medicina y Cirugía de los ojos.
Espolón, 2. Teléfono 209349

S. IÑIGO
OCULISTA
Lain Calvo, 17, 1.º. Tlf. 209923

El índice de peligro de incendio forestal
hoy es ALTO
La temperatura y la sequedad del ambiente favorecen la propagación del fuego. Tenga cuidado.
colabore con
ICONA

TRABAJOS DE CALIDAD
TALLERES GRAFICOS
DIARIO DE BURGOS
San Pedro de Cardeña, 34
Teléfono: 20 73 58

M.E.C.D. 2017

VUELTA A CANTABRIA

GALDOS GANO LA VUELTA CICLISTA A CANTABRIA

La última etapa no registró modificaciones

Santander (Por José Trueba, de «Alfil»). — Esta mañana se disputó la quinta y última etapa de la «Vuelta Ciclista a Cantabria» entre Torrelavega y Santander, con 164 kilómetros de recorrido, y como se presumía la clasificación general no registró variación alguna, con lo que Paco Galdos, del Kas, logró conservar el «maillot» de líder, proclamándose vencedor absoluto de la prueba.

A las nueve de la mañana se dio la salida a los 36 corredores que quedaban en carrera, por primera vez en lo que se llevaba de vuelta hizo su aparición una pertinaz lluvia que dificultó el rodar de los corredores.

En esta última etapa la organización había colocado tres puntos calientes, el primero de ellos en Suances, kilómetro 10 de carrera; que registró el triunfo de Enfadaque, en Polanco, kilómetro 84, sería Fortia quien pasara en primera posición, al igual que lo hiciera por la meta volante de «Astillero», en el kilómetro 133.

Pero al no favorecer la fortuna a Pedro Torres, Oliva sería primero en el alto de Ubiarco (kilómetro 34) y tenía así asegurada, con la suma de estos tres puntos, su liderazgo de montaña, un premio que se está devaluando por momentos.

Sería Fortia, muy combativo durante toda la jornada quien coronaría en cabeza los altos de «Cildad» y «Ayuela», quedaban a partir de este puerto 100 kilómetros para la línea de meta y todas las dificultades estaban superadas.

Hay que felicitar también a Eusebio Vélez, porque ha sabido colocar estratégicamente a sus peones, copando todas las clasificaciones, aunque a mí me gustaría preguntarle: ¿Y por qué en el Tour, Giro o Vuelta, ha dado un juego tan irregular el Kas?

Magnífica también la actuación del Novostil, con tres triunfos de etapa, el premio de la regularidad y el de las metas volantes, decepción sin embargo en el seno del Teka, quien a pesar de correr en su caso no ha estado a la altura de las circunstancias.

CLASIFICACION DE LA QUINTA ETAPA

1. — García Roxin (Novostil), 4-35-40.
2. — Ordiales (Novostil), 4-35-43.
3. — Pescheux (Francia), idem.
4. — Cima (Kas), idem.
5. — Lasa (Teka), idem.
6. — Aubey (Francia), idem.
7. — San José (Novostil), idem.
8. — Elorriaga (Teka), idem.
9. — Isidro Juárez (Novostil), idem.
10. — Perurena (Kas), idem.

CLASIFICACION PREMIO DE LA MONTAÑA

1. — Oliva, 68 puntos.
2. — Pedro Torres, 61.
3. — Mayoz, 35.
4. — Cima, 31.

CLASIFICACION GENERAL DE LA REGULARIDAD

1. — Ordiales, 26 puntos.
2. — Lasa, 36.
3. — Cima, 50.

CLASIFICACION GENERAL POR EQUIPOS

1. — Kas, 72-29-50.
2. — Teka, 72-32-50.
3. — Novostil, 72-36-06.
4. — Selección francesa, 74-46-48.

CLASIFICACION GENERAL

1. — Galdos (Kas), 24-08-40.
2. — Cima (Kas), 24-10-06.
3. — Pedro Torres (Teka), 24-10-51.
4. — Pujol (Kas), 24-11-04.
6. — Alfonsel (Teka), 24-11-14.
7. — Esparza (Teka), 24-11-25.
8. — Gandarias (Teka), 24-11-27.
9. — Ordiales (Novostil), 24-11-40.
10. — Andiano (Kas), 24-11-51.
11. — Oliva (Kas), 24-11-52.
12. — Aja (Teka), 24-12-24.
13. — González Linares (Kas), 24-12-46
14. — Melero (Teka), 24-12-56.
15. — Fortia (Novostil), 24-13-03.

CLASIFICACION GENERAL COMBINADA

1. — Enrique Cima (Kas), 15 puntos.
2. — Pedro Torres (Teka), 16.

ORANTES PERDIO LA FINAL DEL «TORNEO VOLVO»

Fue vencido por el australiano Alexander

North Conway (New Hampshire, Estados Unidos) (Alfil). — El australiano John Alexander ganó hoy su primer torneo en más de dos años al imponerse al español Manuel Orantes por 2-6, 6-4 y 6-4 en la final del torneo internacional «Volvo», de tenis que se ha venido disputando en esta ciudad y que estaba dotado con 125.000 dólares en premios.

Alexander, duodécimo cabeza de serie cuyo último triunfo se produjo en Arizona en 1975, logró el triunfo a base de su potente y precioso servicio, con el que logró seis «aces».

El cuarto «cabeza de serie» Orantes logró imponerse en el primer set, después de sólo 35 minutos de juego.

Alexander, sin embargo se adjudicó el segundo set, en el que logró dos «aces», rompiendo el servicio de Orantes, con lo que se puso con ventaja de 5-4, para, después mantener el suyo y vencer por 6-4.

En el tercer set, Orantes rompió el saque de su rival en los primeros juegos y se puso con ventaja de 4-2. Alexander, no obstante, reaccionó espléndidamente y, tras romper el saque en dos veces consecutivas el español, se apuntó el set y el partido por 6-4.

Alexander se adjudicó con su victoria 20.000 dólares y un automóvil, mientras que Orantes, por el segundo puesto, se embolsó 10.000.

EL ATLETICO DE MADRID CONQUISTO EL TORNEO BRASILEÑO DE SAO PAULO

Se impuso al Santos por penalties, tras empatar a uno

El Barcelona quedó en última posición en Amsterdam

Sao Paulo. — El Atlético de Madrid ha conquistado el Torneo de Sao Paulo, al imponerse al Santos por penalties, después de llegar al final del tiempo reglamentario empatados a cero.

El Santos se anticipó en el marcador, a los 34 minutos del primer tiempo, al anotarse un gol su delantero Juari. Empató el Atlético de Madrid en la continuación, a los 24 minutos, por mediación de Bermejo.

Al igual que en la noche del Palmerias, ha habido que recurrir al lanzamiento de penaltis para resolver el vencedor del Torneo. Primero, una serie de cinco, en la que han hecho diana Marcial, Alberto, Bermejo y Capón, fallando Rodri el suyo. Por su parte, los brasileños han marcado también otros cuatro, y el quinto lo ha detenido Reina. Por tanto, ha tenido que continuar el lanzamiento, pero ya al primer fallo. Cano y Pereira han marcado, y al detener Reina el séptimo contra su puerta, se ha terminado la «lotería», y el Atlético de Madrid, gracias al acierto de su guardameta, se proclama campeón del Torneo y se lleva para España la magnífica Copa, cuya conquista tan difícil le ha hecho el Santos, que ha sido un magnífico y digno rival.

Tal como se ha desarrollado el Torneo, justo es decir que el vencedor lo es con todo merecimiento, aunque en ambos partidos jugados haya resultado vencedor por lanzamiento de penaltis. Pero su juego ha sido el más vistoso y el más moderno. También hay que destacar la actuación de hoy del Santos y, por otro lado, la del Corinthians, que en el partido de consolación, con anterioridad a la final, ha derrotado al Palmeiras por 2-0, adjudicándose la tercera plaza del certamen. Un gran torneo, con cuatro equipos de postín y con un gran vencedor; el Atlético de Madrid.

A las órdenes del brasileño José Faville, que ha tidado un poco para el equipo de casa, los equipos han presentado las siguientes alineaciones:

Alético de Madrid. — Reina; Marcelino; Eusebio, Pereira, Capón; Robi, Marcial, Leal; Aguilar, Cano y Ayala. En el segundo tiempo, Bermejo y Alberto, respectivamente, han sustituido a Aguilar y Ayala.

Santos. — Ricardo; Fausto, Marcial, Alfredo, Fernando; Bianchi, Ze Mario, Ailton; Batata, Juari y Bozo. En el transcurso del encuentro se han retirado Bianchi y Juari, sustituyéndoles, respectivamente, Silva y Reinaldo.

Previamente, el Corinthians venció a Palmeiras por dos a cero y logró el tercer puesto en el torneo cuadrangular de fútbol por el Trofeo Estado de Sao Paulo.

EL AZ'67 VENCEDOR DEL TORNEO DE AMSTERDAM

Amsterdam (Alfil). — El conjunto holandés AZ'67 ha sido el vencedor del torneo de Amsterdam-702, al derrotar la final al Ajax, también de Holanda, por tres goles a cero, en partido disputado en el Estadio Olímpico, al que asistieron unas 60.000 personas. Todos los tantos se marcaron en la segunda mitad.

Inauguró el marcador Johnny Metgod a los 63 minutos. Jan Peter logró los restantes goles a los 81 y 89 minutos.

La tercera plaza del torneo fue para el Liverpool, merced al gol a los 16 minutos de la continuación de Dave Johnson, que derrotó al Barcelona, que fue cuarto y último en la clasificación.

FUTBOL BURGALES

El sábado se inicia un torneo veraniego en Castrillo del Val

El Trofeo Federación de Fútbol se lo ha adjudicado el Briviesca

Del 13 al 15 del presente mes en curso, en la localidad burgalesa de Castrillo del Val, se iiniciará un torneo veraniego con la participación de cuatro equipos que militan en categoría de aficionados. La organización ha realizado el sorteo que ha quedado de la forma siguiente: Día 13, a las cinco y media, Cortes-Uralitas de Gamonal y a las siete y media, Castrillo-Mobri-Lai de Bilbao. El día 15 se disputarán los partidos entre el tercero y cuarto clasificados y a las doce del mediodía la gran final entre los dos equipos clasificados.

También hay que señalar que el pasado domingo, se disputó el partido de vuelta correspondiente a la final del Trofeo Federación de Fútbol entre los equipos de Briviesca y Belorado. Al tiempo reglamentario se llegó con el resultado de tres a uno que igualaba el resultado del partido de ida. Jugada la prórroga reglamentaria persistió el empate. Se lanzó la primera tanda de penaties y nuevamente el empate campeaba en el marcador pero sería en la segunda serie de máximos castigos cuando el Briviesca logró alzarse con el Trofeo. La actuación del colegiado Arce fue realmente catastrófica y el Briviesca tuvo enfrente a un gran rival, el Belorado. Un torneo con deficiente organización que ya tiene un vencedor, el equipo titular de la Bureba.

LIQUIDACION GIGANTE
PRECIOS INCREIBLES
DESDE HOY, EN:
CALZADOS LUIS
ALMIRANTE BONIFAZ, 11 ◆ VITORIA, 170 - GAMONAL

M.E.C.D. 2017

DEPORTES

EL FLUMINENSE, SE PROCLAMA CAMPEON DEL «TERESA HERRERA»

Juanito, declarado el mejor jugador del Torneo

La Coruña. (Alfil.) — El Fluminense, de Brasil, se ha adjudicado el XXXII trofeo «Teresa Herrera».

Esta noche, en Riazor, con una asistencia de 40.000 espectadores, el equipo brasileño ha vencido al Dukla de Praga por 4-1.

El encuentro fue dirigido por el colegiado vizcaíno señor Sáiz Elizondo, que se mostró muy autoritario. Su labor puede calificarse de sobresaliente.

Fluminense: Wendell; Rubens, Tadeu, Edinho; Pitinho, Cleber; Marinho, Rivelino, Luis Carlos, Doval y Zeze.

Dukla: Netolicka; Macela, Samek, Novak; Fiala, Vizek; Nehoda, Gajdusek, Rott, Bilsky y Stambacher. Tras el descanso Pelo entró en sustitución de Rott.

GOLES

1-0. A los 37 minutos de juego, gran disparo de Luis Carlos desde fuera del área, que entra por la misma escuadra.

2-0. A los 5 minutos del segundo tiempo, jugada de Luis Carlos, que entrega el balón a Doval y éste no tiene más que empujarlo hacia la red, batido ya el meta.

3-0. A los 16 minutos tiro de Doval, rechaza el portero checo y Zeze, muy oportuno, marca.

3-1. Minuto 32. El meta brasileño hace penalty a Macela, cuyo máximo castigo lo transforma Vizek en el tanto del Dukla.

4-1. A los 38 minutos es Macela el que incurre en penalty con falta a Cleber dentro del área, transformando la falta Marinho en el tanteo definitivo.

REAL MADRID, 4; FEYENOORD, 2

El Real Madrid superó al Feyenoord holandés en partido que arbitró extraordinariamente bien el colegiado belga señor Delecourt. Mostró tarjetas amarillas a Guerini, minuto 13, y a Rijebergder, a los 6 de la segunda parte. En general, el encuentro se jugó con exquisita corrección.

Real Madrid: García Remón; Sol, Benito, Wolf, Camacho; Del Bosque, Stielike, Guerini; Juanito, Jensen y Roberto Martínez. Tras el descanso Guerini cedió su puesto a Vitoria y San José entró en lugar de Sol. A los 29 de la segunda parte Santillana reemplazó a Juanito.

Feyenoord: Treytel; Mansveld, Scheneider, Rijebergder; Kynsleker, V. Ren; Hansen, Kreuz, V. Reysen, Melis y V. Dejr. A los 19 minutos de juego Ver Heyen sustituyó a V. Ren y a los 14 del segundo tiempo Snock a Melis.

GOLES

A los 12 minutos de juego se produce un centro holandés por la derecha, falla estrepitosamente la defensa madridista y Kreuz, muy oportuno, logra el 1-0 para el Feyenoord.

En el minuto 18 se produce una jugada personal de V. Ren, que pasó el balón raso a V. Reysen, que logra el 2-0 para su equipo.

A los 33 minutos también del primer tiempo, jugada de la delantera madridista con balón a Jensen, que lo juega bien y centra finalmente a Roberto Martínez, que hace el 2-1.

A tres minutos del descanso se produce una magistral jugada de Juanito, por el lado derecho. Cuando se encontraba cerca del palo lanza un centro entre el portero y la defensa y Roberto Martínez, siempre oportuno, no tiene más que empujar el balón con la cabeza al fondo de las mallas. Era el 2-2.

En la segunda parte, a los cuatro minutos, nueva jugada del equipo blanco, con tiro final que rechaza la defensa. Juanito recoge el rechace y marca el tercer gol madridista.

A los 16 minutos, nuevo gol de Roberto Martínez, tras una espectacular galopada. Era el 4-2 definitivo para el Real Madrid.

JUANITO, MEJOR JUGADOR DEL TORNEO

La Coruña. (Alfil.)—El delantero del Madrid, Juanito, ha sido distinguido por la crítica deportiva destacada en La Coruña como mejor jugador de la XXXII edición del trofeo «Teresa Herrera», disputada por el Fluminense de Brasil, Dukla de Praga, Feyenoord de Holanda y el equipo madridista.

A juicio de la crítica especializada, Juanito ha merecido la distinción por su actuación en los encuentros que el Real Madrid disputó frente al Dukla de Praga y Feyenoord de Holanda. El trofeo le fue entregado esta noche, tras disputarse la final del torneo.

EL PONTEVEDRA SE ADJUDICO EL XVIII TROFEO «LUIS OTERO»

Pontevedra. (Alfil.) — El Club Pontevedra se adjudicó el XVIII trofeo «Luis Otero» al vencer hoy al Celta de Vigo por dos goles a uno.

El encuentro, disputado en «Pasarón», fue mal dirigido por el colegiado orensano señor Barbosa, que mostró tarjetas amarillas a Santomé I y Canosa, por juego peligroso, a los 25 y 40 minutos de juego, y expulsó a Santomé I a los 38 de la segunda parte al serle mostrada nueva tarjeta por detener el balón con la mano; Juan protestó esta expulsión y el árbitro también le mostró tarjeta roja.

Pontevedra: Sánchez; Norat, Santos, Canosa; Gabriel, Falín; Juan Fermín, Salvador, De la Torre, Plaza y José Emilio.

A los 46 minutos Pana y Sergio entraron por Juan Fermín y Plaza y a los 69 Araujo por Sergio.

Celta: Fenoy; Lago, Santomé I, Santomé II; Gómez, Juan; Vavá, Carlos, Mori, Sanromán y Luis. A los 68 minutos Paco II entró por Luis y a los 86 Pereiro por Paco II.

GOLES

A los 31 minutos Mori marcó el primer tanto. A los 44 Canosa logró el empate y a los 35 del segundo tiempo Fenoy comete penalty al derribar a Pana en el área y José Emilio transforma el castigo en el 1-2 para el Pontevedra.

EL BARCELONA, ULTIMO EN AMSTERDAM

Amsterdam. (Alfil.) — El Barcelona quedó clasificado en el último lugar del trofeo de Amsterdam al perder el encuentro de consolación con el Liverpool por 1-0.

El gol inglés fue marcado por Jonhson en el minuto 16.

EL SALAMANCA, CAMPEON DEL TROFEO CIUDAD DE LA LINEA

La Línea de la Concepción. (Alfil.)—El Salamanca se ha adjudicado la presente edición del trofeo de fútbol «Ciudad de La Línea» al vencer en la final por 4-2 al Nacional de Montevideo. Al descanso se llegó con ventaja uruguaya por un tanto a cero.

EL STOKE CITY VENCIO AL CADIZ (2-1) EN LA LINEA

La Línea de la Concepción (Cádiz). (Alfil.)—Con el resultado de 2-1 a favor del equipo inglés ha terminado el tercer encuentro del VIII trofeo «Ciudad de La Línea», con lo cual el Stoke City se clasifica en tercer lugar y el Cádiz en cuarto.

Alineaciones:

Cádiz: Bocoya; Cenitagoya, Rosado (Lobato), Ortega; Román, Pedrito; Escobar, Juan Antonio, Weist, Ibáñez (Miguel Angel), y Mané (Quino).

Stoke City: Suilton; Lunsdum, Boners, Mahoney (Waddington); Dobb, Blook, Richarton, Goodnow, Gregory, Salmon y Crooks (Conroy).

Arbitró el señor Fandós, del Colegio valenciano.

El encuentro ha sido aburrido y por lo tanto no del agrado de los espectadores, ya que el Cádiz no ha hecho el fútbol que hizo anoche y que los aficionados esperaban.

El equipo inglés, sin hacer gran fútbol, ha superado a los españoles, llegando en numerosas ocasiones al portal defendido por Bocoya. Puede considerarse justo el resultado final una vez vistos los merecimientos de unos y otros.

Todos los goles se han conseguido en la segunda parte. El primero llegó a los diez minutos, por lo que se adelantó el equipo inglés en el marcador. A los 30 Miguel Angel consigue el empate al ejecutar un libre indirecto dentro del área. A los 40 minutos Gregory consigue el segundo gol para su equipo, ante la incomprensible pasividad de la defensa gaditana.

Por el Cádiz resultaron destacados Bocoya y Ortega. Por el Stoke City, Gregory y Salmon.

BOXEO

La ciudad de los Angeles sede de dos títulos mundiales

Milán (Italia) (Alfil). —El próximo día 13 de Septiembre dos combates valederos para los títulos mundiales de los welters y de los plumas —versión Consejo Mundial de Boxeo— se disputarán en el curso de la misma velada, en la ciudad norteamericana de Los Angeles.

El campeón del Mundo de los pesos welters, el mexicano Carlos Palomino, expondrá su corona ante el brasileño Everaldo Costa Azevedo, según anunció en Milán el «manager» del mexicano Umberto Branchini.

Por otra parte, defenderá su título ante el ghaneano David Kotey, aspirante oficial del Consejo Mundial de Boxeo.

«LA COBRA» VALDES, CAMPEON PANAMERICANO

Barranquilla (Colombia) (Alfil) El boxeador colombiano, Rubén «La Cobra» Valdés se adjudicó en Barranquilla el título panamericano de los supergallos, versión Consejo Mundial, al derrotar por decisión a los puntos al dominicano Livionolasco.

La corona, primera vez disputada, tiene un similar valor a la europea y un escalón, casi obligatorio, para opta al título mundial

El colombiano dominó en diez de los doce asaltos y sólo fue superado en las entradas ocho y nueve, pero sin estar en peligro.

Valdés no logró el K. O. porque su pegada fue débil Golpeó bastante pero en forma que no lograría hacer daño.

CUEVAS RETIENE EL TITULO WELTER

Los Angeles (Alfil). — El mejicano José «Pinino» Cuevas, tras hacer valer su magnífica pegada, ha defendido brillantemente su título de campeón del Mundo de los welters (versión W. B. A.) al vencer al negro canadiense Clyde Gray por K. O. en el segundo asalto de un combate previsto a 15, que se disputó anoche, en Los Angeles, ante 10.000 espectadores.

Cuevas, que desde el primer segundo del combate tomó la medida de su rival, sólo necesitó 50 segundos para lanzar un fulgurante crochet de derecha a la mandíbula de Gray y éste último fue a la lona donde recibió la cuenta de ocho.

En el segundo asalto, Cuevas emprendió inmediatamente el ataque. Gray cometió el error de hacerle frente y de intentar responder a los golpes del mejicano.

El castigo de Cuevas fue impresionante. Golpes con ambas manos hasta llegar a un directo en pleno rostro que hizo tambalearse a Gray. El mejicano prosiguió con un crochet de izquierda al mentón que dejó al canadiense K. O. un minuto y 26 segundos del segundo asalto y la pelea había terminado.

Cuevas, 19 años, defendía por tercera vez su título mundial que conquistara el año pasado en Méjico al vencer al puertorriqueño Angel Espada.

Atletismo

DERROTA DEL CUBANO JUANTORENA

Jalaba (Méjico). (Alfil). — El campeón olímpico Alberto Juantorena, de Cuba, sufrió una inesperada derrota en una prueba de 400 metros, lisos, al imponerse en la misma el jamaicano Seymour Newman, por una centésima de segundo.

El ganador, Newman, cubrió la distancia en 45 s., 66w100, mientras que el atleta cubano, confiado antes de la prueba, sólo pudo lograr un cromo de 45,67.

Charles Joseph, de Trinidad Tobago, quedó tercero, con un tiempo de 46,27.

TRAVESIA A NADO DEL ESTRECHO DE SICILIA EN SUS DOS DIRECCIONES

Messina (Sicilia). (Alfil). — Nino Musciumarra, siciliano de 57 años de edad, efectuó hoy la travesía en ambas direcciones del estrecho de Sicilia, de 4 Kms., de ancho y estableció un nuevo récord para tal travesía con utilización de aletas.

Musciumarra, con experiencia ya en las travesías del estrecho de Sicilia, invirtió en su proeza un tiempo de 3 horas, 20 minutos y 39 segundos.

Después de terminar con éxito su travesía en ambas direcciones, Musciumarra declaró: «Me estoy haciendo viejo Esta será mi última travesía».

El récord anterior estaba en poder del italiano Paolo Pinto, con 3-44,54.

Forlady

alta decoración en muebles de cocina

SAFE publicidad

MODELOS
- SEVILLA
- MALLORCA
- CASTILLA
- VALENCIA
- BAÑOLAS
- ORLY

- Primero, la poderosa fuerza de la técnica...
- Después, la belleza del diseño...

Forlady

Podrá adquirirlos en nuestros distribuidores seleccionados en BURGOS:

D.M.D., S.L. Vitoria, 25

MODULO Avenida del Cid, 36

MORAL CAYUELA-VESTA DECORACION S. Francisco, 141

SUEMO Carmen, 6 y Clunia, 17

TELE HOGAR Gral. Mola, 20 y Vitoria, 174-Gamonal

LA COCINA MODERNA Avenida del Cid, 80

M.E.C.D. 2017

Pasando el rato

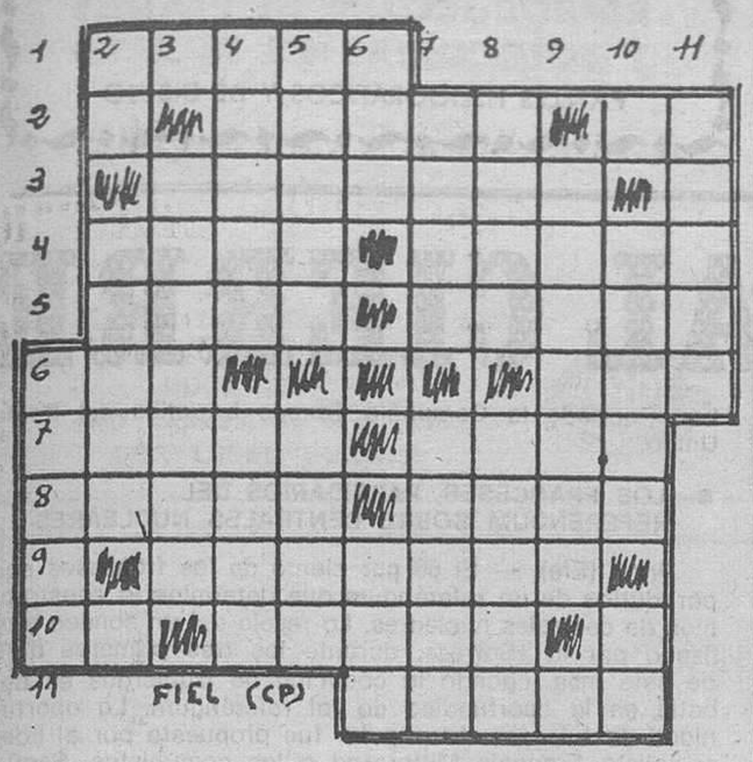

HORIZONTALES. — 1: Sortees. — 2: Levanta. Preposición inseparable. — 3: Ermitaño. — 4: Décimo día del mes solar persa. Gobernador de provincia en la India. — 5: Cuerpo esférico. Demente. — 6: Hilo de hebras poco torcidas. Número cardinal. — 7: Rama de la Filosofía. Suban la bandera. — 8: Partes en que se divide un todo para su reparto. Pieza acanalada de barro cocido. — 9: Tímido. — 10: Reflexivo. Agata listada. — 11: Rey de los persas.

VERTICALES. — 1: Fatuos, simples. — 2: Nota musical. Arbol conífero. — 3: Caucho endurecido con azufre. — 4: Cruel, sangriento. Trampa para animales. — 5: Nombre de mujer. Río santanderino. — 6: Hijo de Noé. Caudillo cristiano de la Reconquista. — 7: Zumo fermentado de la uva. Patria de Ulises. — 8: Sujetar con ligaduras. Transferir. — 9: Bacalao. — 10: Oveja que amamanta la cría de otra. Negación. — 11: Masas de vapor de agua en la atmósfera.

Solución al anterior:

HORIZONTALES. — 1: Asilo. — 2: Tirar. Su. — 3: Fáciles. — 4: Palo. ¡Ojalá! — 5: Olor. Nabos. — 6: Ala. Ase. — 7: Pecar. Pana. — 8: Enero. Iras. — 9: Semanas. — 10: Oc. Loros. — 11: Osera.

VERTICALES. — 1: Apero. — 2: Ab. Polen. — 3: Falaces. — 4: Italio. Arel. — 5: Licor. Romo. — 6: Ari. Aro. — 7: Alon. Pinos. — 8: Reja. Arasé. — 9: Sábanas. — 10: Losas. Da. — 11: Ucase.

DIBUJOS CON SIETE ERRORES

Solución al anterior:

1: Casa. — 2: Montaña. — 3: Nube. — 4: Nube. — 5: Ramita. — 6: Botón. — 7: Solapa.

VENDO LOCAL COMERCIAL

Acondicionado para cualquier tipo de negocio, muy céntrico. Información: mañanas, de 11 a 13 horas. Teléfonos 205054 y 205162 o escribir a: Avenida Generalísimo, 1-1.º BURGOS

Y VA DE CUENTO...

MALA CARRETERA

Silenciamos el nombre del protagonista. Baste decir que es un hombre de negocios con despacho en Barcelona. Está familiarizado con todos los incidentes de la navegación aérea; para él no existe el miedo al mareo.

Sin embargo, cierta tarde se le vio en Madrid, en un bar céntrico, desencajado ante una taza de té, cuyo contenido consumía y renovaba constantemente.

—¿Está usted malo? —le preguntó un amigo.

—No —respondió—, es que he llegado esta mañana y en el avión me he mareado enormemente porque hemos traído "muy mala carretera"...

Y siguió bebiendo té.

MARAVILLOSO PAIS

Un alto funcionario soviético vuelve deslumbrado de un viaje a los Estados Unidos.

—Aquello es maravilloso —explica a sus compatriotas—, es un país libre como éste, donde un hombre tiene derecho a hacer todo lo que le ordena su mujer.

CADA UNO SU COCHE

Leandro se ha comprado "su" coche. Y secundado por la importante colaboración de su novia, estudian un verdadero curso de mecánica. Después la pareja se dispone a realizar su excursión inaugural.

El bueno de Leandro trata de poner el coche en marcha. Una, dos, tres veces, sin ningún resultado. Comienza a irritarse cuando cerca de él entiende la voz de su novia, que le susurra:

—Por Dios, Leandro, ¿no será que las bujías no están encendidas?

LAS DOS CALAVERAS

En viaje turístico llegó un súbdito extranjero con el propósito de visitar edificios notables. Un día hizo acto de presencia en cierta catedral y entre los numerosos objetos curiosos que le mostró el cicirone, figuró una calavera de extraordinarias dimensiones.

—¿De quién es esta calavera? —preguntó el turista admirado.

—De San Agustín —le contestó el guía.

—¿Y esa otra —señaló el viajero al ver otra calavera más diminuta.

El cicerone, que ignora a quién podría pertenecer, contestó con la mayor naturalidad:

—Del mismo santo cuando era pequeño.

PERIPECIA NOCTURNA

El portero de una conocida sala de fiestas llama a un taxi y encaja en su interior a tres amigos clientes del establecimiento ya "canicas". Y le dice al taxista:

—Por favor, al primero le deja en la calle de la Luna, al segundo en la calle del Sol y al tercero, en la de la Estrella.

Media hora después regresa el taxista con su coche y los tres viajeros. El portero de la sala de fiestas le pregunta inquieto:

—¿Qué ha sucedido que vuelven los tres otra vez?

—Es que he tomado una curva muy rápida y se han mezclado —contesta el chófer—. ¿Le importaría volver a ordenarlos?

La CHISPA de Olmo

Novedades del mundo científico y técnico

NUEVO SISTEMA PARA EL ENCENDIDO DE MOTORES

(Colaboración PFI-FIEL, Servicios Especiales EFE, en exclusiva para DIARIO DE BURGOS). — El encendido electrónico de motores mediante chispas múltiples, es un procedimiento que permite realizar la operación con un ahorro del 15 por cien de gasolina y sin desgaste de la batería. El aparato se llama Multiflash y ha sido presentado por una empresa, suiza con sede en Lausana.

El dispositivo proporciona a un motor de cuatro cilindros a un régimen de 50 revoluciones por minuto, una chispa cada tres milésimas de segundo. Esto es posible gracias a un oscilador de alta frecuencia que produce hasta 330 descargas por segundo.

Este sistema de encendido electrónico está especialmente indicado para los motores que ofrecen dificultades para el arranque en frío. El número máximo de chispas es de unas 50.000 por minuto. Están en fase de realización otras variedades de Multiflash para motores marinos y de dos tiempos.

GALAXIAS ORDENADAS

Los astrofísicos del observatorio de Tyravena, en la República soviética de Estonia, han presentado una hipótesis según la cual las galaxias del Universo no estarían dispersas de forma caótica como se creía hasta ahora sino dispuestas en espiral siguiendo un orden preciso.

«Todas las galaxias forman un sistema complejo —afirma Grigori Kuzmin, miembro correspondiente de la Academia de Ciencias de Estonia—. En el centro hay galaxias gigantescas rodeadas de otras más pequeñas y de gases». El equipo científico ha hecho de nuevo el cálculo de masas de nuestra galaxia. Si su hipótesis se confirma, será preciso revisar nuestras nociones sobre la creación y la organización del Universo.

VEHICULO PARA LA INVESTIGACION SUBMARINA

Un nuevo vehículo submarino remolcado puede efectuar investigaciones y recogida de muestras más rápidamente y con mayor precisión que los aparatos que hay actualmente en el mercado.

El Magnus Rotor Underwater Vehicle es fruto de las investigaciones realizadas durante dos años por Williams Edwards, profesor del Instituto de Tecnología Robert Gordon, en la población escocesa de Aberdeen. El vehículo puede alcanzar una velocidad de 12 nudos y su concepción es muy sencilla. Está previsto que lleve un sonar de exploración lateral, un aparato de televisión submarina y otros dispositivos. El único órgano móvil es un rotor con cilindros que sobresalen horizontalmente del cuerpo del vehículo.

El rotor funciona con electricidad y crea una fuerza orientada hacia abajo que estabiliza el vehículo a la profundidad requerida. El aparato puede ser sacado a la superficie o mantenido a una profundiad dada sin que sea preciso usar cabrias ni modificar la velocidad del barco remolcador.

También es posible remolcarlo en línea recta detrás del barco o darle una desviación máxima de 42 grados respecto a esta línea, tanto a la derecha como a la izquierda. Un solo barco puede remolcar dos vehículos al mismo tiempo.

JEROGLIFICO

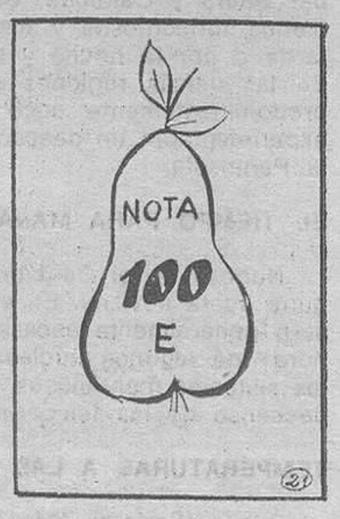

Si no cumple las indicaciones del doctor.

Solución al jeroglífico: Los tirantes.

AYUNTAMIENTO DE VELILLA DEL RIO CARRION (Palencia)

SUBASTA HOTEL

OBJETO DEL CONTRATO: Enajenación de un edificio destinado a hotel, categoría 2 estrellas, que consta de sótano, planta y tres pisos, con su mobiliario, vajilla y lencería.

TIPO DE LICITACION: 15.000.000 de pesetas.

PRESENTACION DE PLICAS: En las oficinas municipales del Ayuntamiento de Velilla, horas hábiles, hasta las 12 del día 18 de Agosto de 1977.

OTROS DETALLES: En el anuncio publicado en el "B. O. de la Provincia" número 78 de 1.º de Julio y en el "B. O. del Estado" número 176, página 16.613.

Velilla del Río Carrión, 3 de Agosto de 1977. EL ALCALDE. — José-María Liébana.

DON CELES Por OLMO

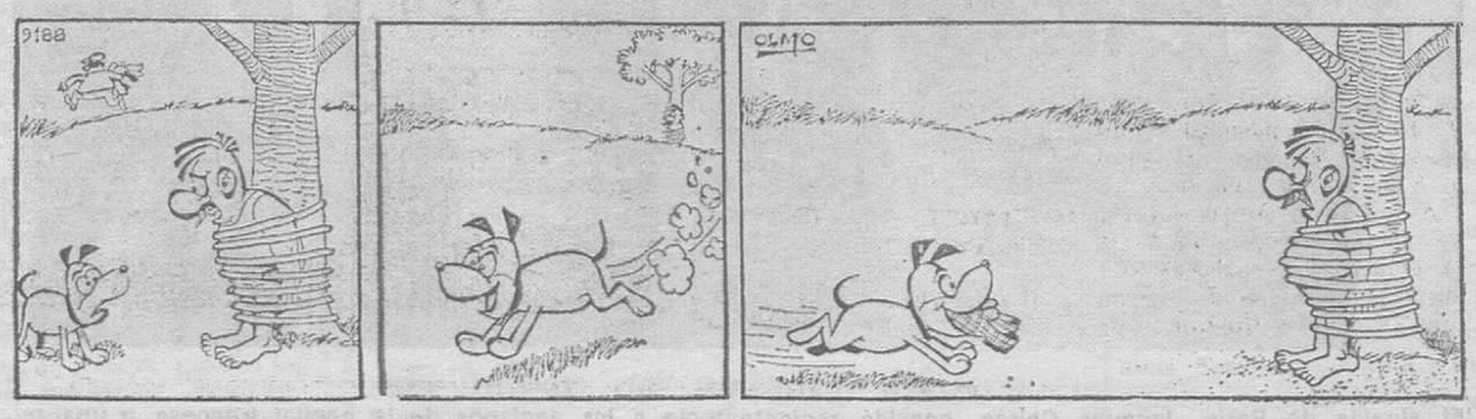

M.E.C.D. 2017

Diario de Burgos
FUNDADO EN 1891

Papeleria TAGRA
Vitoria, 13 - Telfs. 20 91 48-9 y 20 28 52
REPRODUCCION DE PLANOS
Y FOTOCOPIAS EN EL ACTO
PAPELES HELIOGRAFICOS Y DE DIBUJO

CRONICA DEL TIEMPO

Por Mariano MEDINA

Algunas precipitaciones débiles

Madrid (Colpisa).

SITUACION ATMOSFERICA ACTUAL Y EVOLUCION PROBABLE

Una nueva borrasca (débil, desde luego) tiende a centrarse hoy sobre el golfo de Vizcaya, mientras que las altas presiones siguen sobre las islas Azores.

EL TIEMPO PARA HOY

Habrá cielo nuboso, con algunas precipitaciones débiles, en Galicia, Cantábrico y alto Ebro. Aumentos esporádicos de la nubosidad en el resto del Ebro, cuenca del Duero y Cataluña, con algunos chaparrones más o menos tormentosos y dispersos, preferentemente por la tarde o por la noche y sobre los sistemas montañosos. En las demás regiones españolas el tiempo continuará predominantemente seco y soleado. Las temperaturas experimentarán un descenso en la mitad septentrional de la Península.

EL TIEMPO PARA MAÑANA

Nuboso en el Cantábrico y Norte de Galicia, con alguna ligera llovizna. En el resto de España la nubosidad será generalmente escasa, aunque con riesgo (a última hora) de algunos núcleos o amagos tormentosos sobre los sistemas montañosos, principalmente. Se acentuará el descenso de las temperaturas.

TEMPERATURAS A LAS 14 HORAS DE AYER

Bilbao, Soria y Zaragoza, 24 grados; Santander, San Sebastián, Vitoria y Pamplona, 21; Logroño, Burgos, Avila, Barcelona y Las Palmas, 23; La Coruña, 19; Valencia, 26; Madrid, 29; Sevilla, 32; Málaga, 25 y Palma de Mallorca, 27.

RESTO DE EUROPA

Estocolmo, Ginebra, París y Lyón, 21 grados; Copenhague y Helsinki, 19; Londres, 15; Bruselas, 20; Zurich, 29; Burdeos, Lisboa y Frankfurt, 23; Roma, 27; Milán, 24 y Moscú, 28.

NOTICIAS AL CIERRE

AMENAZA ETIOPE

Addis Abeba (Efe-UPI). — Etiopía ha denunciado hoy que el conflicto armado, en el desierto de Ogaden, ha tomado proporciones de guerra en gran escala contra Somalia y ha advertido que «castigará a los agresores». En la conferencia especial de la Organización de la Unidad Africana, que se celebra en Gabon, para tratar de encontrar una solución pacífica al conflicto, Etiopía ha acusado nuevamente al Gobierno de Mogadiscio de llevar a cabo una invasión en gran escala y ha pedido a la organización, integrada por 49 naciones, que «haga todo lo posible para garantizar la retirada inmediata» de las fuerzas somalíes que ocupan grandes zonas de la región de Ogaden. En los medios diplomáticos se dice que las autoridades etíopes, con el propósito de contener los ataques somalíes, han iniciado la movilización de soldados y policías veteranos que ya han cumplido 50 años.

NUEVO PRIMER MINISTRO IRANI

Teherán (Efe-Reuter). — El Sha del Irán nombró a Jamshid Amuzegar, jefe de la delegación iraní en las conferencias petrolíferas, nuevo primer ministro y ordenó al nuevo Gobierno que coordine y supervise los proyectos de desarrollo del país. Amuzegar, de 54 años de edad, sucede en el cargo a Amir Abbas Hoveyda, quien fue cesado el sábado, junto con su Gabinete, y que ayer fue nombrado ministro de la Corte.

SENTADA DE PROTESTA

Bonn (Efe). — Un matrimonio alemán ha comenzado hoy una «sentada» ante la Embajada de la Unión Soviética en Bonn, para protestar porque Moscú no da permiso de salida a su madre y a otros cinco miembros de la familia. El matrimonio estará apostado ante la Embajada soviética con pancartas de protesta, hasta el veinte de este mes, si antes no conceden los rusos el derecho a la reagrupación familiar.

75 EMBARCACIONES INTERVENIDAS EN EE.UU.

Boston (Efe). — El Servicio de Pesca de la Marina norteamericana ha informado que setenta y cinco embarcaciones han sido intervenidas por violación de la ley que estableció el límite de doscientas millas en las aguas jurisdiccionales. No se ha señalado el importe de las multas. Los guardacostas abordaron 278 buques de pesca desde la entrada en vigor de la ley, el primero de Marzo último, y de ellos, se citaron los armadores de 203, para responder de las infracciones.

NUEVO HALLAZGO PETROLIFERO

Aberdeen (Escocia) (Efe-Reuter). — La Compañía británica subsidiaria de la Texaco Company, ha anunciado hoy otro descubrimiento petrolífero en el mar del Norte, al Noroeste de Aberdeen. El petróleo fluye a una media de 2.850 barriles diarios en las pruebas realizadas, pero habrá que hacer más perforaciones para poder conocer todo el potencial de la bolsa petrolífera, ha informado la Compañía Texaco británica del Reino Unido.

LOS FRANCESES, PARTIDARIOS DEL REFERENDUM SOBRE CENTRALES NUCLEARES

Paris (Efe). — El 56 por ciento de los franceses son partidarios de un referéndum que determine la construcción de centrales nucleares. Lo revela así un sondeo realizado por la «Sofres», durante los tres primeros días de este mes, cuando la coalición de izquierdas se debatía en la oportundiad de tal referéndum. La oportunidad de tal consulta popular fue propuesta por el líder socialista Francois Mitterrand a los comunistas. Según el sondeo, el 56 por 100 de los consultados se declaran favorables al referéndum, el 34 por ciendo hostiles y el resto no se pronunció. En todo caso, el sondeo de la «Sofres» revela que el 72 por 100 de los franceses estiman que la posición de los candidatos y los partidos sobre los problemas de las centrales nucleares no influirá en absoluto sobre su decisión de voto en las próximas elecciones legislativas.

MURIO EL INVENTOR DEL BATISCAFO

Tolon (Francia) (Efe). — El coinventor del batiscafo, capitán de corbeta Georges Houot, murió ayer en Tolon, a la edad de 64 años. Georges Houot inventó el batiscafo con el ingeniero naval Pierre Will, en 1953, y ambos efectuaron el primer descenso en 1954, alcanzando los 4.000 metros de profundidad marina. Desde entonces Houot se dedicó intensamente a perfeccionar el ingenio inventado y realizó importantes descensos. En 1962 alcanzó los 9.500 metros de profundidad en aguas de las islas Curiles, al Norte del Japón.

CHIRAC Y LOS ANCIANOS

El alcalde de París, Jacques Chirac, convidó recientemente a los ancianos de la capital francesa a una recepción y baile en un hotel y a un paseo en "bateau-mouche" por el Sena. Unas cinco mil personas asistieron al festejo, que se celebró durante tres días consecutivos. En la foto, algunos se contentan con cotemplar a los más "decididos" que bailan en la sala de fiestas del Hotel de Ville. — (Foto FIEL-AGIP)

cosas verdes

HAY QUE LLEVAR GUITARRA Y GUITARRISTA PARA PODER CANTAR

La Solana (C. Real). (Logos). Dentro del programa de la feria de esta localidad, que se celebrará del 25 al 31 próximos, está incluído un certamen nacional de cante flamenco, con la particularidad de que todo cantante deberá llevar guitarra y guitarrista. Sin estos «complementos» ningún aspirante al triunfo será admitido en el concurso.

LOS FLATOS DE UNA VACA PROVOCAN EL INCENDIO DE UNA GRANJA

La Haya (EFE). Un veterinario fue condenado a pagar una multa por prender fuego cerca de una vaca enferma del vientre y que expulsaba gases inflamables que provocaron el incendio de una granja.

La vaca fue considerada inocente por el jurado, pero el veterinario tiene que pagar una multa de 600 florines (21.000 pesetas).

A falta de electricidad, el veterinario encendió un mechero para reconocer una vaca enferma de ventosidades, olvidando que tales vientos son altamente inflamables.

La granja se incendió y sus propietarios no culparon a los flatos de su vaca, sino al veterinario, y el jurado estuvo de acuerdo con este punto de vista.

SE TRAGO UN TENEDOR

Santiago de Compostela.— (Cifra). — Una joven de 23 años, María José Fernández Ledo, ha sido intervenida quirúrgicamente para serle extraído del estómago un tenedor de unos veinte centímetros, que se había tragado cuarenta y ocho horas antes.

María José permaneció veinticuatro horas sin decir nada a su familia, y ha dicho que el tenedor no le molestaba. Solo cuando se sentaba notaba pinchazos en un hombro.

La joven se tragó el tenedor mientras estaba en su casa cocinando. Se introdujo el mango en la boca y, cuando quiso aspirar, se le fue para adentro.

SEGUN SADAT

EL TERRORISTA «CARLOS» SE ENCUENTRA EN LIBIA

Beirut (Efe). — El presidente egipcio Anwar as Sadat, en un discurso pronunciado durante su inspección a las fuerzas egipcias estacionadas en la frontera con Libia, dijo que el terrorista internacional «Carlos» se encuentra en este país a petición del coronel Kadafi.

Sadat indicó asimismo que mercenarios de Cuba y de Europa del Este han llegado a Libia para ayudar a Kadafi en su campaña contra Egipto.

«Egipto está dispuesto a repetir con una fuerza cien veces mayor la lección dada el pasado mes a Libia», añadió el presidente egipcio.

Comentando las acusaciones de Trípoli, según las cuales pilotos americanos habían participado al lado de Egipto en los combates contra Libia, Sadat declaró «se trata de una tentativa de Libia de implicar a la Unión Soviética en el conflicto».

Estas acusaciones del presidente egipcio coinciden con la visita a Argelia, invitado por el presidente Houari Boumedian de Raul Castro, vicepresidente y comandante en jefe de las Fuerzas Armadas de Cuba.

M.E.C.D. 2017