Diario de Burgos

FUNDADO en 1891

VIERNES, 14 DE ENERO DE 1977
PRECIO DEL EJEMPLAR
DOCE PESETAS
AÑO LXXXVII. — N.º 26.485
DEP. LEGAL: BU-5-1958

EMPRESA EDITORA:
DIARIO DE BURGOS, S. A.
DIRECTOR:
ESTEBAN SAEZ ALVARADO

REDACCION, ADMINISTRACION Y TALLERES:
SAN PEDRO DE CARDEÑA, 34
DELEGACION ADMINISTRACION. VITORIA, 13
TELFS. REDACCION: 201280
ADMINISTRACION: 207148-49
DELEGACION ADMON.: 202852

APARTADO DE CORREOS N.º 46

MODIFICACION DE LA LEY DE ORDEN PUBLICO

Nombramientos de altos cargos militares

Regulación del Instituto de Pequeña y Mediana Empresa Industrial

A fines de 1976 el índice de paro era del 4,16 por ciento

Madrid (Cifra). — El ministro del Ejército informó al Consejo de ministros celebrado ayer bajo la presidencia de don Adolfo Suárez, en el palacio de La Moncloa, de que Su Majestad el Rey había procedido a la designación del teniente general don Joaquín de Valenzuela Alcibar-Jáuregui, como jefe de su Cuarto militar.

PRESUPUESTOS PARA LA DEFENSA

A propuesta del ministro de Hacienda, el Consejo ha aprobado un Real Decreto-Ley por el que se modifica y prorroga la vigencia de la Ley 32/71, de 21 de Julio, sobre dotaciones presupuestarias para la defensa nacional.

Como continuación de la Ley 85/65 se promulgó en 1971 la Ley 32/71 sobre dotaciones presupuestarias para la defensa nacional, con vigencia de 1972 a 1979, que establece una tasa de crecimiento anual del 19,8 por ciento para los gastos de material militar. Para la aplicación de estos recursos los Departamentos militares elaboran los programas a realizar en el indicado período. El encarecimiento de los materiales y la elevación de la mano de obra han incidido de tal forma en estos programas que, actualmente, se está en trance de suspender las obras en ejecución por falta de recursos.

Se da la circunstancia que la tasa de crecimiento de los presupuestos del Estado, durante el período 68-75, fue del 15,1 por ciento y el de los presupuestos de los tres Departamentos militares del 14,6 por ciento a pesar de las Leyes 85/65 y 32/71. Ello parece indicar que de seguir la evolución natural del presupuesto en los Departamentos militares, sin promulgar dichas Leyes, el incremento hubiera sido mayor.

La Ley 32/71, en su artículo 8 preveía su revisión en 1975, pero las circunstancias han impedido llevarla a cabo hasta el momento, pese a que como consecuencia de la imprevista evolución de los costes en los años que lleva de vigencia el impulso que la Ley debía dar al potencial militar se ha convertido en regresión.

En las presentes circunstancias, de los programas militares, ha sido necesario, para no interrumpirlos y facilitar a las Fuerzas Armadas los recursos necesarios para su sostenimiento, incrementar en 4.530 millones de pesetas las dotaciones presupuestarias que por Ley 32/71 correspondían en 1977.

Dicho incremento no permite sino atender en 1977 al sostenimiento del material de los tres Ejércitos y no interrumpir las actividades ni algunos de los programas en curso, pero es preciso fijar el monto de estos aumentos en las próximas anualidades programando a más largo plazo. Conviene señalar que en la realización de dichos

(Pasa a la página 10)

HASSAN II VENDRA A ESPAÑA EN ABRIL

Madrid (De nuestra Redacción). — El Rey Hassan II de Marruecos visitará España durante el próximo mes de Abril, una vez finalizado el proceso liberalizador marroquí, dice hoy el diario "Pueblo" de su corresponsal en Rabat. Con antelación, el Monarca alauita debe enfrentarse primeramente con las elecciones de prefectura y provinciales cuya campaña acaba de abrirse en fecha reciente. Al término de esta fase, se celebrarán las elecciones legislativas, que darán paso directamente a la constitución de un Parlamento democrático, cuya inauguración se prevé para comienzos del mes de Abril.

AUDIENCIA DEL REY

Madrid. — S. M. el Rey Don Juan Carlos, durante la audiencia concedida en el Palacio Real a la Comisión para el estudio de un Régimen especial para Guipúzcoa y Vizcaya, presidida por don Luis Jordana de Pozas y acompañada del ministro de la Gobernación, don Rodolfo Martín Villa. (CIFRA GRAFICA).

ASOLADORA ERUPCION VOLCANICA

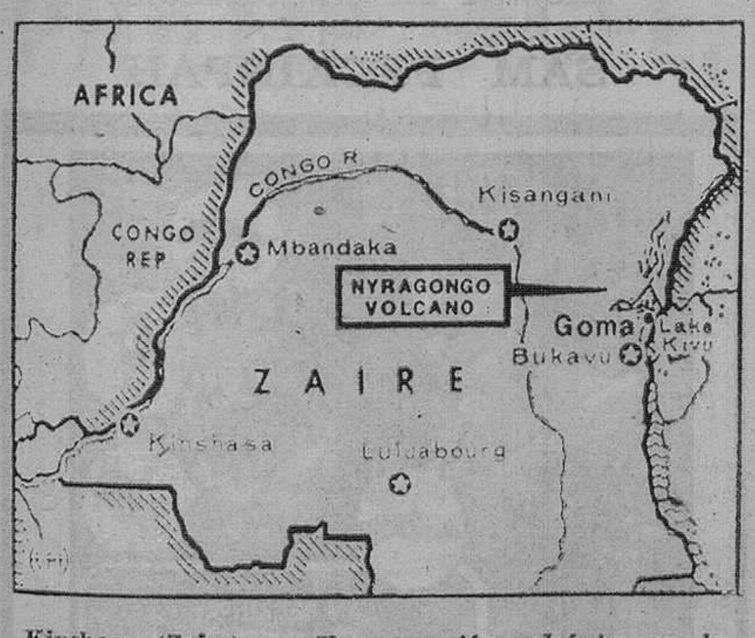

Kinshasa (Zaire). — Una erupción volcánica en la zona oriental del Zaire ha causado la muerte de casi 2.000 personas. El volcán Nyragongo, cerca de la ciudad de Goma, en la provincia oriental de Kivu, entró en actividad el pasado lunes y hoy se han reanimado dos nuevos volcanes en la misma región, en las costas del lago Kivu donde hay picos montañosos de más de 4.500 metros de altura.
(TELEFOTO CIFRA GRAFICA)

AUDIENCIAS DE S. M. EL REY Y ADOLFO SUAREZ A SA CARNEIRO

El político portugués anuncia la promoción de la Asociación Socialdemócrata Ibérica

Madrid (Cifra). — El Partido Social Demócrata Portugués y la Federación Social Demócrata, por parte española, promoverán la creación de la "Asociación Socialdemócrata Ibérica", de acuerdo con el comunicado conjunto publicado esta tarde por ambos grupos.

Este documento fue dado a conocer en la rueda de Prensa celebrada por el dirigente del P.S.D. de Portugal, Francisco Sa Carneiro, para resumir su estancia en Madrid y las entrevistas celebradas con el Rey de España, el presidente Suárez y dirigentes socialdemócratas españoles.

Sus contactos con el Rey don Juan Carlos y el presidente Suárez —celebrados hoy— fueron resumidos por el señor Sa Carneiro que manifestó que había tratado con ambos sobre la situación y evolución política en ambos países. "La impresión que me han dado —dijo— es estupenda. El Rey es un estadista muy atento a los problemas, muy decidido y gran amigo de Portugal".

"El presidente Suárez —añadió— sigue una línea de acción conjunta con el Rey para conseguir la institucionalización de la democracia. Es una línea segura que está dando un buen resultado".

En cuanto a los partidos españoles de la misma ideología, Sa Carneiro señaló que "no hemos venido a dar consejos, ni a interferir en los asuntos españoles".

Sobre si le satisfacía la solución dada al cambio español por el presidente Suárez, el socialdemócrata portugués dijo: "Prefiero las reformas efectivas a la revolución. No somos partidarios de la revolución. Los costos de una revolución son enormes".

El comunicado entregado a los medios informativos resume las reuniones mantenidas por los socialdemócratas españoles con sus colegas portugueses durante los tres últimos días entre cu-

(Pasa a la página 15)

MARTIN VILLA VISITARA HOY PAMPLONA Y VITORIA

Se reunirá con alcaldes y presidentes de Diputación

Madrid (Cifra). — El ministro de la Gobernación, Rodolfo Martín Villa, emprenderá mañana viaje oficial a Navarra y el País Vasco.

Martín Villa se entrevistará, durante la mañana, con los alcaldes navarros en Pamplona y, más tarde, se trasladará a Vitoria, con el fin de reunirse con los alcaldes y representantes de las corporaciones provinciales de Alava, Guipúzcoa y Vizcaya.

Acompañan al ministro de la Gobernación en este viaje el director general de Administración Local, Joaquín Viola; el director general de Política Interior, Enrique Sánchez de León, y el director del Gabinete técnico del ministro, Enrique Santín.

ESPAÑA GESTIONA EN ORIENTE MEDIO CREDITOS POR MIL MILLONES DE DOLARES

Ha sido hecho público en Londres el testamento de la Reina Victoria Eugenia

Nuevamente controles en el Berlín comunista

Se pide, en Pekín, más libertad para el pueblo chino

(INFORMACION, EN PAGINAS INTERIORES)

M.E.C.D. 2017

POSTAL

LA ULTIMA EN LA UNIVERSIDAD

LA frase que hace de título no es nuestra. Pertenece a un párrafo de la conferencia que el otro día, con motivo de la presentación de la Alianza Regional de Castilla y León, pronunció don José María Codón. Cuando el orador se refería a Burgos, pronunció el glorioso lema de la "primera en la voz y en la fe", para añadir donosamente "y la última en la Universidad"

Bien, le damos toda la razón. El camino que lleven las cosas es ése, justo el que sirve para demostrar los hechos, pero de ninguna manera para que nos resignemos. Y no vamos a hacerlo de ninguna manera.

No sabemos a estas horas en qué ha quedado lo de la reunión de nuestras autoridades con el ministro de Educación y Ciencia. Hay temas de los que uno prefiere no enterarse para que no le digan que luego le sale la bilis hasta por los ojos. No sabemos siquiera si en el más recóndito lugar de la autoridades académicas anida, aunque sea levemente, el deseo de concedernos la más modesta de las Facultades. Ni sabemos siquiera si la Facultad de Medicina, a cuya contribución se pone en esta tierra hasta los terrenos del Espolón, si hicieran falta, va a contar mucho, poco o nada en el ánimo de los rectores de la educación del país. Por no saber no sabemos nada de nada. No queremos saberlo De lo único que queremos enterarnos es de lo que no nos dicen: qué modo hay de que se nos escuche o que ya, decididamente, se acordaran de nosotros.

Ahora traemos a cuento la carta que un día, tratando este tema, nos escribía un burgalés residente en Barcelona, advirtiéndonos que es preciso que aumente el número de nuestra población. Estamos de acuerdo con él en que aumente ese número, pero no lo creemos totalmente preciso para que se nos conceda la limosna de una Universidad o las migajas de una o varias Facultades. Si somos los últimos a la hora del reparto de instalaciones académicas, también es cierto que la Universidad no tiene que ser forzosamente número, sino calidad. Y en esto, señores, no somos los últimos. Toda una historia de universitarios burgaleses esparcidos por toda España demuestra que no, que de últimos en ese sentido nada. Número se necesita para levantar fábricas (que además son autoras del número dicho), pero para ser élite de inteligencia, que eso es la Universidad o no es nada, hace falta calidad, de la que sin fanfarronerías de ninguna clase, nos sobra y está demostrando que podemos exportarla, como por desgracia estamos haciendo cada vez que se gradúa uno de nuestros muchachos. O casi siempre, vamos, que tampoco es para exagerar.

Los argumentos que se vienen esgrimiendo en Madrid carecen de fundamento casi siempre. De auténtico fundamento si se comparan los argumentos que exponen con la realidad que ha circundado a la concesión de otras Universidades.

¿Número? Bueno, que aumente nuestra población sobre toda la geografía provincial, pero que conste que no es imprescindible para la Universidad. Así, por lo menos, lo consideramos nosotros.

BURGENSE

QUISICOSAS

Sobran patatas y, sin embargo, ha subido el precio de este producto, como han aumentado los de otros artículos: En la espiral alcista únicamente el pollo se salva al registrar un apreciable descenso su cotización en los mercados.

¿Quién entiende el lío?

●

A mediodía de ayer seguía la bandera de Castilla pendiendo de la espada del Cid en el monumento ecuestre que se alza en la plaza de Miguel Primo de Rivera.

La bandera fue retirada por los bomberos a las dos y media de la tarde.

Desde la noche anterior en que, espontáneamente se congregaron numerosas personas, coincidiendo con la salida del público de los «Cines», la enseña castellana permanecía allí, como algo más que un símbolo: la expresión de una resuelta voluntad de no permitir que, al socaire de oportunistas movimientos regionalistas, se olvide a Castilla a la hora de aplicar una justa política de derechos y deberes.

En el fondo, ya se sabe, late una profunda motivación económica en el sentir de otras regiones que invocan ahora preeminencias históricas.

¡Vamos, que si Burgos saca a relucir su colección de Fueros!

●

«La unidad de la Patria, sobre todo».

Esto decía ayer un burgalés que comprendía la plausible iniciativa de la Alianza regional Castellano-leonesa; y el cual añadía:

«A lo que debemos oponernos es que a otras regiones se les reconozcan y apliquen privilegios económicos. Es absurdo que mientras Europa Occidental tiende a agrupar comunidades nacionales, vengamos ahora a crear «reinos de Taifas» en nuestra Piel de Toro. Justicia para todas las regiones».

Y nuestro paisano abrió los ojos con fulgor de celtibérica indignación.

●

«Muchos proyectos pequeños, en vez de grandes realizaciones. Emprender muchos proyectos menores, mejor que unos pocos de gran escala».

Esto ha dicho el ministro de Obras Públicas, don Leopoldo Calvo Sotelo, y sus directrices responden a un principio de saludable política realista que contrasta con otras que han venido informando, hasta bien poco, la actuación del citado Departamento ministerial.

Pero hechos y no palabras son los que convencen.

●

Hace unos días se recogía en esta sección la queja de un vecino del Capiscol que lamentaba el mal estado de la obra de urbanización de la prolongación final de la avenida de Sanjurjo hasta su salida a la carretera de Logroño, cuando se da la circunstancia de que se trata de una obra de recientísima ejecución.

Pues bien, hoy nos llega una explicación que ilumina un tanto la oscuridad del asunto. En el mes de Noviembre se hizo la capa de base de piedra en el firme. Era un tiempo malo para echar encima la capa de rodadura con aglomerado en caliente, según prevé el proyecto de la obra.

Como el tiempo no aconsejaba hacer esto último, en lugar de dejar la obra paralizada y mantener clausurada la avenida a efectos de servicio, se prefirió abrir aquel tramo al tráfico, en beneficio de los usuarios.

El aglomerado en caliente se aplicará en la Primavera por ser el tiempo más propicio.

De todos modos nos indican que se corregirán, mientras tanto, los defectos detectados en la pavimentación; provisional.

Aclarado.

●

Interesante tiene que resultar hoy la conferencia que dará el misionero P Benedicto Revilla, a las siete y media de la tarde, en el salón de actos de la sede central de la Caja de Ahorros del Círculo Católico.

El conocido misionero que sobrevivió al terremoto devastador que asoló Guatemala el año anterior, explicará lo que fue este horrible seísmo y además ilustrará su palabra con la proyección de una serie de diapositivas a todo color, sacadas por el mismo sacerdote en el momento de la tragedia.

Martinillos

TELEVISION ESPAÑOLA

VIERNES

14,00 Programa regional simultáneo.
14,31 Avance informativo.
14,35 Gente.
15,00 Telediario.
15,35 Pianísimo.
15.45 Revista de toros.
16,00 Kate Mcshane.
17,15 TV. en el recuerdo.
18,30 Avance informativo.
18,35 Un globo, dos globos, tres globos.
20,00 Novela.
20,30 Telediario.
21,15 El hombre y la Tierra.
21,45 Un, dos, tres...
23,10 Ultima hora.
23,25 Teledeporte.

SABADO

12,01 La Guagua.
13,30 Papá, querido papá.
14,00 Programa regional simultáneo.
14,30 Avance informativo
14,35 Gente.
15,00 Noticias.
15,30 Marco.
16,00 Sesión de tarde.
17,45 El circo de TVE.
18,45 Torneo.
19,45 Escuela de salud.
20,00 María Rosa y su ballet.
21,00 Informe semanal.
22,00 Noticias.
22,15 Sábado cine... esta noche.
00,35 Ultimas noticias.

Emerson

El televisor del futuro

COMERCIAL VELO - MOTO

VENDO O ALQUILO

NAVE

De 2.200 metros cuadrados
Polígono Industrial de Villayuda
Llamar: Teléfono 20 95 94

HOY, VIERNES, SESION TARDE
BAILE JOVEN

SESION NOCHE
ACTUACION DEL
GRANDIOSO CONJUNTO
NUEVA CREACION
Y LA CANTANTE
DIANA SOREL

CINE GOYA

ATENCION AL FABULOSO Y DIVERTIDO ESTRENO

Hoy en sesiones de 5,30, 7,45 y 10,30

DAVID CARPENTER · BLANCA ESTRADA · NARCISO IBAÑEZ MENTA · AURORA DE ALBA
ROBERTO CAMARDIEL · CLARA URBINA · EDUARDO BEA y ARMANDO CALVO
CON LA COLABORACION DE EMILIO LAGUNA
GUION Y DIRECCION: JOSE LUIS MERINO · FOTOGRAFIA JOSE F. AGUAYO Jr. · PRODUCTOR EJECUTIVO MIGUEL A. GIL · Eastmancolor

UN AMOR DE PANTERA RUBIA CONTRA UN LEON DE MELENA LACIA Y UN CURSO COMPLETISIMO DE BELLEZA ARTISTICA

(Mayores de 18 años)

GRAN TEATRO

HOY

SENSACIONAL ESTRENO — LA PELICULA MAS RELEVANTE DEL GENIAL DIRECTOR

SAM PECKINPAH

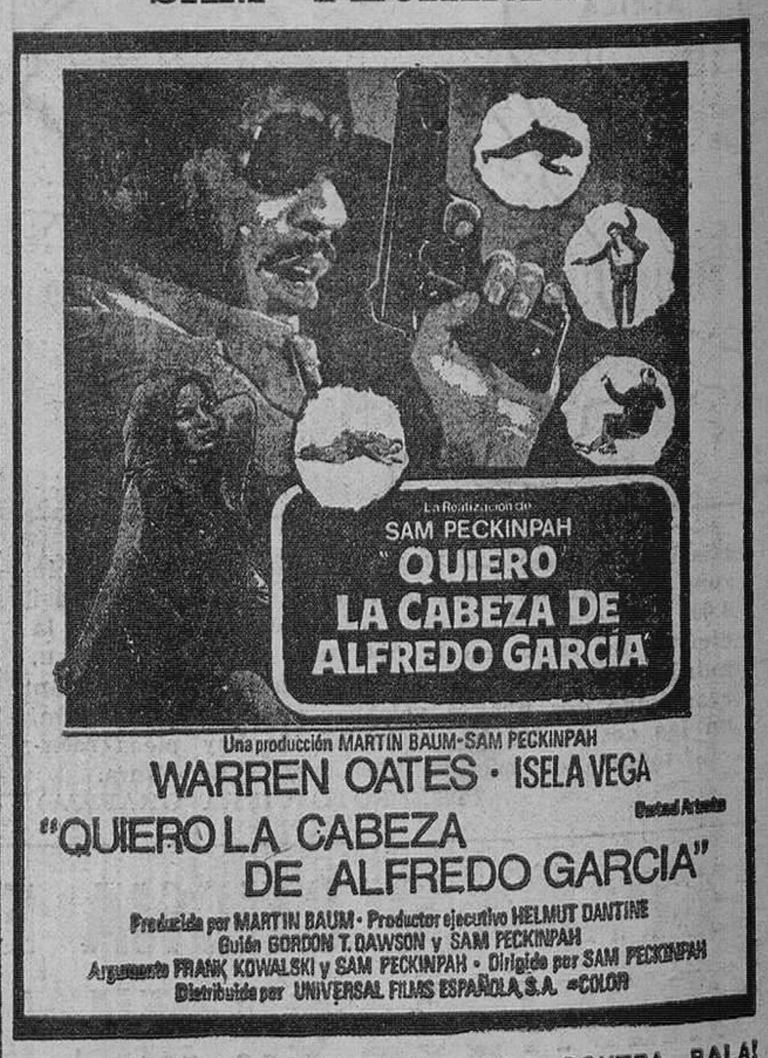

¡HOMBRE CONTRA HOMBRE! ¡BALA CONTRA BALA!
¡CORAJE CONTRA CORAJE!

UNA PELICULA QUE NO DA TREGUA NI RESPIRO AL ESPECTADOR. UNA AVALANCHA DE PASIONES, ACCION Y VENGANZAS. (Unicamente mayores 18 años)

A las 5,15, 7,45 y 10,30

M.E.C.D. 2017

NUESTROS COLABORADORES

LA HERENCIA

Por Julio MANEGAT

COMO todos ustedes, he leído que los seis herederos de Picasso, viuda, hijos legítimos, hijos naturales y nietos, se han puesto de acuerdo para resolver de una vez el enojoso asunto de los dineros que dejó al morir don Pablo. Los dineros, entre cuadros, fincas, propiedades, acciones, etc., son muchos. Tantos como más de 16.000 millones de pesetas, cantidad en verdad fabulosa.

Es cierto que Picasso era un genio de las artes, un creador mágico, un artista irrepetible. Pero aun así se nos antoja mucho dinero esa cifra de 16.000 millones de pesetas. Sobre todo si la comparamos con las posibilidades que reúnen los artistas que no sean pintores. ¿Qué escritor, por genial que sea, puede aspirar a hacerse un poco-mucho-millonario? ¿Qué artista de nuestro tiempo, qué gran poeta, qué gran músico gana lo que se dice mucho dinero?

Y no es necesario comparar el destino de las artes, de cada una de las artes. Si para la Humanidad es importante la pintura, también lo es la música o la poesía. ¿Se imaginan ustedes un poeta millonario? Casi nos parecería un poeta ridículo. Es evidente —y nada le pretendo quitar a don Pablo Ruiz, trabajador infatigable— que las artes plásticas son, por así decirlo, más agradecidas para el artista. Sé muy bien que no todos los cuadros se pintan con suma facilidad, pero no podemos negar que no admite tiempo de comparación el que gasta el escritor para redactar una novela de trescientas páginas, copiarla incluso dos o tres veces, corregirla, etc., hasta aue, después de galeradas y compaginadas, el libro sale a la calle.

Nos encontramos ante otra de las paradojas de nuestro mundo. Un gran poeta y un gran pintor, de la misma talla y valoración universal, son dos mundos tan distintamente tratados por la sociedad que no admiten la menor comparación. El poeta es casi un paria miserable y vagabundo frente al millonario de los pinceles y de los colores, de las formas y las plásticas sensibilidades creadoras.

Quiero decir, en definitiva, que no se trata —¡en modo alguno!— de que los pintores ganen menos y sean menos mimados por la sociedad, sino de que el escritor, que posee el don de la palabra escrita sea más adecuadamente tratado, comprendido y valorado por una sociedad que, en general, más bien peca de inculta que de lo contrario.

El que Picasso haya dejado una herencia de 16.000 millones de pesetas que se han disputado, con la, digamos, elegancia de las aves de presa, los herederos del pintor, me parece una exageración por parte, no de Picasso, sino de la sociedad. Que un cantante gane en una coche lo que un novelista tarde en ganar acaso años, me parece una estafa. Será, claro la ley de la oferta y la demanda, pero es una ley perfectamente injusta, ¿no lo creen ustedes así?

Lea Vd. siempre DIARIO DE BURGOS

El niño y el automóvil

LOS CLUBS INFANTILES DE CIRCULACION

◇ Son un medio eficaz para enseñar a los pequeños que su seguridad en la calle y en la carretera depende de él mismo

◇ Se ha demostrado que los antiguos miembros de estos clubs son más prudentes, conocen mejor las señales de tráfico y tienen mejor sentido de la orientación

Por Víctor VINCENT

En una época como la nuestra, en la que psicólogos y pedagogos proclaman que el niño debe gozar de bastante autonomía, se imponía encontrar un medio eficaz de enseñarle que su seguridad, en la calle y en la carretera, depende de él mismo. Y empezar esa enseñanza muy pronto, en cuanto empieza a ir al jardín de infancia, es decir, sobre los tres años de edad.

Los países nórdicos pueden enorgullecerse de haber sido los pioneros en este terreno. Noruega fundó su primer Club Infantil de Circulación en 1966. Actualmente, cien mil pequeños noruegos de tres a siete años (más o menos, un tercio de la población de esta categoría de edad) son miembros de dichos clubs.

En diez años, ha habido tiempo para establecer abundantes comparaciones. La prueba es fehaciente: los miembros y antiguos miembros de un Club son más prudentes, conocen mejor las señales del tráfico, tienen mejor sentido de la orientación que los otros.

En 1967, Islandia siguió el ejemplo de Noruega. En 1968, fue la vez de Suecia. Y en 1970, de Dinamarca. Recientemente, en Finlandia y en Alemania Occidental, se organizan nuevos Clubs de la Circulación. En este último país, el propio ministro de Transportes apadrina a tres mil quinientos niños de diversos orfelinatos e instituciones de asistencia pública, en su aprendizaje de la circulación.

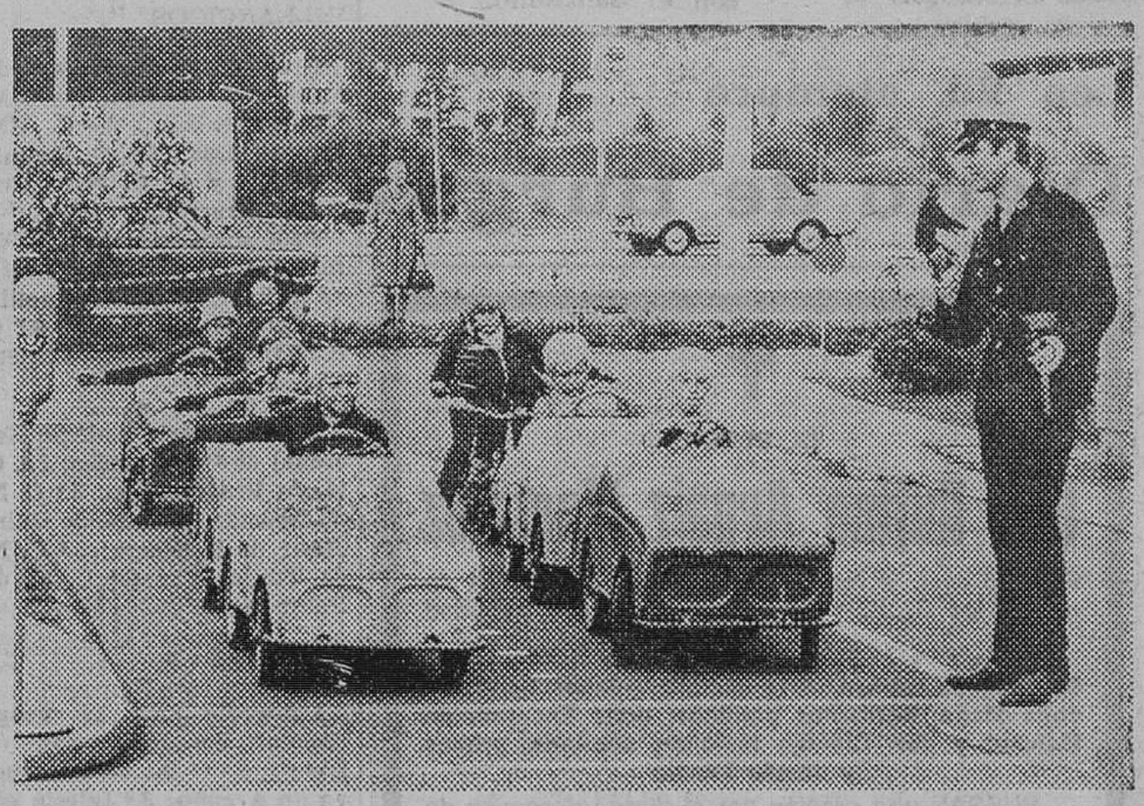

Las autoescuelas infantiles, vivero de futuros buenos conductores. (Foto Efe-Fiel)

EN QUE CONSISTEN ESOS CLUBS

La vocación de estos Clubs no es la sustitución de la tarea de los padres y educadores. Por el contrario, sólo con la ayuda de éstos, pueden aquellos alcanzar toda su eficacia.

La forma en que el aprendizaje se presenta es, en general, un juego o, mejor dicho, una serie de ocho juegos, enviados a intervalos regulares y a cuyo recibo el niño o niña debe sentirse lleno de alegría si participa seriamente en la actividad del Club, en tanto que es componente del mismo.

Pues, en efecto, la idea principal consiste en inculcar al pequeño participante el sentido del honor y de las obligaciones que implica su pertenencia a una asociación. Aunque no sepa leer, recibe una tarjeta de miembro y una insignia que se cose en la manga izquierda de su chaqueta, lo cual le ayuda, además, a saber en seguida dónde está la derecha y dónde está la izquierda. A veces, el niño recibe objetos menudos que no puede adquirir en el comercio, como, por ejemplo, una cucharita con las insignias o las iniciales del Club.

Todo está orientado para que los no adherentes sientan deseos de pertenecer al mismo Club que el amiguito, que tiene insignia, cucharita, que recibe a cada etapa superada del programa, una recompensa, como cn coche miniatura, un plano de calle o de carretera con figuritas y automóviles que pueden desplazar.

Una cotización cubre los gastos de funcionamiento del Club. Los juegos, elaborados con la ayuda de especialistas de la circulación, de pedagogos y de psicólogos, deben familiarizar progresivamente al niño con los problemas que encuentre cada día en la realidad, en la calle. No está de más insistir sobre el hecho de que la eficacia es mucho mayor cuando los padres y hermanos mayores toman parte en el juego.

En fin de cuentas, el Club funciona como un centro de enseñanza por correspondencia, cambiando sus estatutos de un país a otro. Las estadísticas, por su parte, no presentan variaciones: sea cual fuere la nacionalidad, entre los niños que han recibido una información completa hay muchos menos accidentes de circulación. Según las cifras citadas, la reducción del número de tales accidentes alcanzaría un 20 por ciento en el campo y 40 por ciento en las ciudades.

Sólo nos falta subrayar que los niños que aprenden hoy a actuar respecto al automóvil, sabrán ser más tarde conductores atentos y respetuosos de las normas, respecto al peatón y a la propia carretera.

(FIEL, Servicios Especiales de EFE-AFP)

PHILLIP AGEE, EN LONDRES

Londres. — Phillip Agee, ex-agente de la CIA acompañado de su familia, su esposa Angela y sus hijos Christopher y Phillip, fotografiados en esta capital. Agee es autor del libro «Diario de la CIA, interioridades de la Compañía», por el que puede ser acusado de espionaje. — (Telefoto Cifra Gráfica)

SE NECESITAN

OFICIALES CARPINTEROS

BUENA RETRIBUCION

Llamar al teléfono 945-242250. VITORIA

(SEAF/PPO 8.221)

REPRESENTANTE

Precisa fábrica lencería interior señora y exterior niña. Burgos y provincia.

Escribir con referencias a NUMA. San Mateo, 37. ALCALA DE CHIVERT. Castellón.

M.E.C.D. 2017

INFORMACION RELIGIOSA

SANTORAL

SANTOS DE HOY

Ss. Félix, pb.; Eufrasio, Dacio, Fulgencio, Sabas, obs.; Malaquías, pf.; Macrina, cf.; Prisco, Prisciliano, Benedicta, mrs., Esteban, abad; Engelmaro, mártir.

Misa de Feria.

SANTOS DE MAÑANA

Ss. Pablo, erm.; Mauro, Macario, obs.; Cosme, Benito, obs.; Tarsicia, Secundina, vgs.; Conrado, ab.; Miqueas Habacuc, pfs.; Arsenio, Eligio, Isidoro, Juan, cfs.

Misa de Feria de Santa María en sábado.

SANTA IGLESIA CATEDRAL

Real Hermandad del Santísimo Cristo de Burgos

Hoy, día 14, se celebrarán los cultos mensuales en la Santa Capilla. A las ocho de la tarde, rosario, preces y misa con homilía que predicará el abad de la Hermandad, muy ilustre señor don Isidoro Díaz Murugarren, terminándose con la bendición con el Santísimo.

Lea Vd. siempre

Diario de Burgos

✝

EL SEÑOR

Don Rufino Arnáiz Martínez

Falleció ayer, a los 70 años de edad, después de recibir los S. S. y la Bendición de Su Santidad

Q. E. P. D.

Su apenada esposa, doña Jacinta Melchor; hermana, doña María; hermanos políticos, doña Encarnación Melchor y don Claudio Melchor; sobrinos, primos y demás familia

RUEGAN una oración por el eterno descanso de su alma y la asistencia a las honras fúnebres y funeral que se celebrarán HOY, VIERNES, a las DIEZ Y MEDIA, en la iglesia parroquial del CAPISCOL, seguidamente la conducción del finado al cementerio de San José, actos de caridad por los que anticipan las más sinceras gracias.

Vivía: Plantío número 13.

Burgos, 14 de Enero de 1977

Funeraria "San José"

FALLO DEL CONCURSO PROVINCIAL DE BELENES VILLANCICOS Y TARJETAS DE NAVIDAD ORGANIZADO POR LA SECCION FEMENINA

Una vez celebrados los concursos provinciales de Villancicos, Belenes y Tarjetas de Navidad, que organizados por la Delegación provincial de Sección Femenina y patrocinados por la Caja de Ahorros del Círculo Católico, Entidad siempre atenta a conservar las costumbres de la provincia y reunido el Jurado calificador que se ha desplazado a cuantos pueblos y centros han participado, ha emitido el siguiente fallo:

VILLANCICOS

Profesores con carrera de música: 1.º Colegio de MM. Concepcionistas; 2.º C. MM. Reparadoras; 3.º C. Círculo Católico, y 4.º C. Ntra. Sra. de la Asunción.

Profesores sin carrera de música: 1.º C. Juan XXIII «A»; 2.º C. Sagrada Familia de Miranda de Ebro; 3.º C. ICEDE, de Aranda de Duero «A».

Pueblos. — 1.º Colegio Nacional de Covarrubias; 2.º, C. N. de Pradoluengo; 3.º C. N. de Lerma; 4.º C. N. de Quintanar de la Sierra; 5.º C. N. de Tardajos, y 6.º C. N. de Pampliega.

BELENES

Categoría «A»: 1.º Grupo Escolar de Peñaranda de Duero; 2.º C. N. de Villanueva de Argaño; 3.º Iglesia parroquial de Villalmanzo; y 4.º C. ICEDE de Aranda de Duero.

Categoría «B»: 1.º Ambulatorio Martín Cobos, de Gamonal; 2.º Iglesia parroquial de Caleruega; 3º, G.E. de Canicosa de la Sierra, y 4.º Círculo de Juventudes de Briviesca.

BELENES VIVIENTES

1.º Carmen González, de Briviesca; 2.º C. N. de Hontangas de Roa, y 3.º C. N. de Santibáñez Zarzaguda.

TARJETAS DE NAVIDAD

Categoría infantil: Primero, Luis Antonio Roderas Collado, del C. ICEDE, de Aranda de Duero; 2.º María Socorro del Val, del C. N. de Pampliega; 3.º Arancha Alvarez, del C. Ntra. Sra. de la Asunción; 4.º Ana Rosa Merino Tomé, de la Escuela Unitaria Santa Inés, y 5.º Virginia Albadalejo, del C. ICEDE, de Aranda de Duero.

Categoría Juvenil: 1.º Encarnación Gallego, del C. Sagrada Familia, de Burgos; 2.º Jesús Oscar Juez, del mismo Colegio; 3.º Eusebio Rojo, del C. ICEDE de Aranda de Duero; 4.º Vega Isabel Matesanz Gómez, del C. de las Esclavas de Burgos, y 5.º Rafael del Cura, del C. ICEDE, de Aranda de Duero.

La Caja de Ahorros del Círculo Católico que patrocina este concurso, además de subvencionar cuantos gastos han ocasionado los desplazamientos realizalos y hecho efectivo todos los premios, ha obsequiado a todos cuantos han participado en el concurso con un cheque-regalo y un diploma.

EL VICARIO GENERAL DEL ARZOBISPADO EN BUENOS AIRES

Visitará a los sacerdotes burgaleses que realizan misión pastoral en varias naciones de Iberoamérica

El vicario general del arzobispado, don Vicente Proaño, ha emprendido viaje a América por vía aérea y ayer llegó a Buenos Aires en misión oficial y como delegado del Prelado de la diócesis a fin de visitar a sacerdotes de la de Burgos que realizan misión pastoral en diócesis de la República Argentina y de otras naciones iberoamericanas.

Como ya se tiene anunciado, la aportación de la Iglesia diocesana burgalesa a las ayudas a la Iglesia de Hisponoamérica es una de las más elevadas en cuanto a envío de sacerdotes se refiere, dentro de la estadística española.

El doctor Proaño visitará también Puerto Rico y en todas las diócesis que recorra en la misión que le ha confiado el arzobispo doctor García de Sierra tomará contacto también con los obispos de cada territorio diocesano.

✝

El novenario de misas y rosarios, que dará comienzo mañana, día 15, a las 7,30 de la tarde, en la iglesia parroquial de San Cosme y San Damián, será aplicado por el eterno descanso del alma de

LA SEÑORA

DOÑA BRIGIDA DE LA HORRA CASIN

Que falleció el día 12 de Diciembre de 1976

(Q. E. P. D.)

SU FAMILIA agradecerá la asistencia.

Burgos, 14 de Enero de 1977.

AMPLIACION DE DOS CENTROS ESCOLARES DE E. G. BASICA

Y supresión de otros en nuestra provincia

El «Boletín Oficial del Estado» publicó, en su número del miércoles último, una Orden del Ministerio de Educación y Ciencia por la que se amplía el Colegio nacional mixto «Santa María la Mayor», que contará con once unidades escolares (siete mixtas de primera etapa, tres mixtas de segunda —de ellas una de área filológica, una de área matemática y ciencias de la naturaleza y una de área de ciencias sociales— y una unidad de párvulos) y Dirección sin curso. A tal efecto crean dos unidades escolares mixtas de E.G.B. y una de párvulos.

Se amplía asimismo la escuela graduada mixta comarcal de Pancorbo, que contará con siete unidades escolares —seis de asistencia mixta y una de párvulos— y dirección con curso. A tal efecto y estando prevista la constitución de un Colegio nacional en un futuro próximo, se crean dos unidades escolares de niños y dos de niñas en dicho Centro.

Por otra parte, se suprimen las unidades escolares siguientes: mixta, en Altable; unidad de párvulos en La Puebla de Arganzón, quedando una unidad de asistencia mixta; mixtas de Santa María Rivarredonda, Angulo y Valluércanes.

Hoy, conferencia sobre "Regionalismo hispano y Castilla", en la Institución "Fernán González"

Esta tarde, a las ocho y en el salón de estrados de la Diputación, pronunciará una conferencia sobre el tema «regionalismo hispano y Castilla» don Damián Contesti Sastre, Juez de Lullmayor y Caballero del Santo Sepulcro.

Esta conferencia está organizada por la Institución Fernán González», Academia Burgense de Historia y Bellas Artes, siendo pública la entrada.

✝

EL SEÑOR

D. HIGINIO HERNANDO RUIZ

Falleció ayer, en Burgos, a los 74 años de edad, después de recibir los Santos Sacramentos y la Bendición de Su Santidad

Q. E. P. D.

Sus apenados hijos, don Angel y doña Carmen; hijos políticos, don Marcos Martín y doña Begoña Martín; nietos, sobrinos, primos y demás familia

RUEGAN una oración por el eterno descanso de su alma y la asistencia a las honras fúnebres y funeral que se celebrarán HOY, VIERNES, a las ONCE, en la iglesia parroquial de SAN COSME Y SAN DAMIAN, de COVARRUBIAS, seguidamente la conducción del finado al cementerio de dicha localidad, actos de caridad por los que anticipan las más sinceras gracias.

Covarrubias, 14 de Enero de 1977

Funeraria "San José"

✝

EL SEÑOR

D. IGNACIO RODRIGUEZ GALLO

Falleció el día de ayer, a los 90 años de edad, confortado con los Santos Sacramentos y la Bendición de Su Santidad

(Q. E. P. D.)

Sus hijos, Carmen, Bibiana, Aurelio, Francisca, María de los Angeles e Ignacio; hijos políticos, Eufrasio López, Jacinto García, Amparo Cuesta, Félix Sendino, Julián Manero y Encarnación Díez; nietos, biznietos, sobrinos, primos y demás familia

SUPLICAN a sus amistades le tengan presente en sus oraciones y asistan a la misa de (córpore presente), que se celebrará en la parroquia de La Anunciación de Nuestra Señora, HOY, día 14, a las DOCE, acto seguido la conducción del finado al cementerio de San José.

VIVIA: AVDA. REYES CATOLICOS, 35.

Burgos, 14 de Enero de 1977

Funeraria "La Misericordia"

✝

LA SEÑORA

D.ª Encarnación Alonso Puente

Falleció ayer, a los 80 años de edad, confortada con los Santos Sacramentos y la Bendición de Su Santidad

Q. E. P. D.

Su resignado esposo, don Agapito Prieto Trueba; hijos, Luis, Enrique, Encarnación y Francisco; hijos políticos, Josefa Puente, María del Carmen Martínez y Concepción Ladrón; nietos; hermana, doña Josefa; hermanos políticos, sobrinos, primos y demás familia

RUEGAN a sus amistades oraciones por el eterno descanso del alma de la finada y la asistencia a las honras fúnebres (córpore presente), que tendrán lugar HOY, a las CUATRO de la tarde, en la iglesia parroquial de LA ASUNCION DE NUESTRA SEÑORA, de SANTA MARIA DEL CAMPO, seguidamente la inhumación del cadáver en el cementerio municipal, actos de caridad por los que anticipan su gratitud.

Santa María del Campo, 14 de Enero de 1977

M.E.C.D. 2017

actualidad BURGALESA

INFORMACION OFICIAL

ESCUELA DE ARTES APLICADAS Y OFICIOS ARTISTICOS

Se recuerda a los alumnos que, en su día, solicitaron plaza en alguna de las asignaturas de la modalidad de libre elección, que pueden pasar por Secretaría para formalizar su matrícula.

Asimismo, se abre el periodo de matrícula en la modalidad de libre elección para todos aquellos interesados.

El horario de Secretaría es de 4,30 a 6,30 de la tarde. El plazo de matrícula finalizará el día 21 del presente mes.

CINE - CLUB
CIRCULO CATOLICO DE OBREROS

HOY, VIERNES, DIA 14, y para todos los socios, tendrá lugar la proyección del film:

«PSICOSIS»

del realizador americano ALFRED HITCHCOCK, y que data del año 1961; la cual tendrá lugar en el Salón de Actos de la sede central de la Caja de Ahorros del Círculo Católico (Plaza de la Cruzada), a las 7,45 de la tarde.

Inscripciones de socios en Secretaría del Círculo (calle Concepción, núm. 19).

CAJA DE AHORROS MUNICIPAL DE BURGOS

Sala de exposiciones

AVDA. GENERAL SANJURJO, ESQUINA HEROES DEL ALCAZAR

Obras de

ENRIQUE RAMOS GUERRA

Hoy, clausura

VISITAS
LABORABLES, DE 12 A 2 Y DE 7 A 9 - FESTIVOS, DE 12 A 2

COVISEM
Burgos

Junta General Extraordinaria

Se convoca a todos los socios a la sesión que se celebrará el 15 de Enero de 1977, en el Salón de la Caja de Ahorros del Círculo Católico (Plaza de la Cruzada), a las 10,30 de la mañana.

MOVIMIENTO DEMOGRAFICO — Durante el día de ayer, se verificaron en el Registro Civil, las siguientes inscripciones:

NACIMIENTOS.— María-Luisa Martínez y Arín. Jorge Navarro y Mengibar. Jesús Sualdea y Lázaro. María-Elena Rodríguez y Nogales. María del Rosario Pérez y González. Raúl García y Cubillo. David Hernando y Pérez.

MATRIMONIOS.— Don Martín Hernando y Avila con doña Josefa Ruano e Hinojosa, mañana, a la una y media, en San Cosme y San Damián: don José-Manuel Garide y Vázquez con doña Angela-Olga González y González, mañana a la una, en la Antigua de Gamonal.

DEFUNCIONES.— Clodoaldo Martínez y Benito, de Belorado, 61 años; Antonio Rodríguez y Fernández, de Arcos de la Polvorosa (Zamora), 68 años.

APROVECHAMIENTO DE AGUA. — Por la Comisaría de Aguas del Ebro se ha abierto información pública sobre la petición de D. Lucio Villarreal Ortiz de Latierro, para que le sea concedido un aprovechamiento de 0,29 litros de agua por segundo, caudal derivado del río Laño, en jurisdicción de Albaina, término municipal del Condado de Treviño, con destino a riegos en fincas de su propiedad de 0,31 hectáreas.

GRATITUD. — La familia del presbítero don José Díez Carbajo, fallecido el pasado día 10 de los corrientes (que en paz descanse), ante la imposibilidad de hacerlo personalmente, nos ruega expresemos en su nombre el agradecimiento a cuantas personas asistieron al entierro y funeral celebrados por el eterno descanso de su alma.

TRASLADOS DE NOTARIOS. El «Boletín Oficial del Estado» publicó el miércoles último una resolución de la Dirección general de los Registros y del Notariado por la que se resuelve concurso ordinario entre notarios.

En virtud de dicha resolución se destina para servir su cargo en Madrid a D. Carlos Huldobro Gascón, que servía una de las Notarías de Burgos. Asimismo se traslada a Miranda de Ebro a D. Tomás Sobrino Alvarez, que sirve una de las de Valls.

Representantes

EMPRESA DE BILBAO ESPECIALIZADA EN ARTICULOS DE RECLAMO

PRECISA

PARA BURGOS y/o PUEBLOS DE LA PROVINCIA

INTERESADOS ESCRIBIR A:

PUBLICIDAD VECTOR

Calle Egaña, 17
BILBAO-10
REF. E.K.

Mesón de los Infantes

Rabo de buey con patatas

170 PESETAS
TODOS LOS DIAS

A BARCELONA

Tres días de duración

Partido de Fútbol

R.C.D. ESPAÑOL-BURGOS C.F.

Salida:
Sábado, 15; 8 mañana
Regreso:
Lunes, 17 por la noche

Viajes Clunia

A.V.G.B. 134
Teléfonos:
206633 y 205044
Paloma, 25 BURGOS

PROYECCION CINEMATOGRAFICA. — La Alianza Francesa proyectará hoy la película "Le caporal Epingle", de Jean Renoir, en el salón de actos de la Caja de Ahorros Municipal, plaza Santo Domingo de Guzmán, a las ocho de la tarde.

REBAJAS

BOUTIQUE YOYA

MODA INFANTIL
PRIMERAS MARCAS

FARMACIAS DE GUARDIA. — González S. Barriocanal, Cardenal Segura, 8; Jiménez, Plaza de San Bruno, 12 y Castroviejo, San Julián, 13.

EL CUPON PRO - CIEGOS.— En el sorteo celebrado en el día de ayer, resultó premiado con 2.500 pesetas, el número 001 y premiados con 250 pesetas, todos los números terminados en 01.

EXPOSICION DE ARTE

TAGRA

Vitoria, 13 — BURGOS

Teléfono 202852

REJANO

(ACUARELAS)

Del 8 al 22 de Enero

HORAS DE VISITA:
Laborables: de 12 a 2 y de 7 a 9.
Festivos: de 12 a 2.

BOLETIN METEOROLOGICO. — Comprensivo de los datos recogidos ayer en el Observatorio del Instituto de Enseñanza Media Femenino.

Barómetro - A las ocho de la mañana, 683,4; a la una de la tarde, 683,4; a las siete de la tarde, 681,5.

Temperatura ambiente. Máxima, 5,0 grados a las 16 horas; mínima, 1,4 grados a la una horas.

Dirección y velocidad del viento.— A las ocho de la mañana, NW— 14 kilómetros; a la una de la tarde, NW— 14 kilómetros; a las siete de la tarde, W— 11 kilómetros.

Lluvia, 1,4.

Cupón pro-Ciegos
N.º 001
PREMIADO
EN EL SORTEO DE AYER

muebles evelio

VITORIA 41, 43, 49, 51, 53, 56, 58, 60, 62

GRATITUD. — La esposa, hijos, hijo político, madre, padres políticos y demás familiares de don Honorato Santamaría de Román, que falleció días pasados, nos ruegan expresemos su agradecimiento a cuantas personas asistieron al entierro y funeral celebrado por el eterno descanso del alma del finado.

HACE 30 AÑOS

Del DIARIO DE BURGOS correspondiente al martes, 14 de Enero de 1947

A las siete de la tarde de ayer y en la carretera de Santander, proximidades del pueblo de Ubierna, un camión matrícula de Bilbao arrolló a Anselmo Martínez Peña, de 35 años, casado y padre de cinco hijos, vecino de aquella localidad, quien regresaba a Sotopalacios conduciendo una yunta de bueyes. El infortunado labrador sufrió gravísimas lesiones y trasladado a nuestra ciudad ingresó en la Casa de Socorro se le prestó cura de urgencia, pero a los pocos minutos dejaba de existir.

EL domingo comenzó la segunda fase de Tercera División, enfrentándose en Zatorre la Gimnástica y el Indauchu. Venció espléndidamente el equipo local por 5-2 y los goles del triunfo fueron logrados por Avestarán (3), Malón y Murillo.

Cartelera de ESPECTACULOS

AVENIDA.—Hoy, 5,30, 7,45 y 10,30. ¡Improrrogable último día! Estreno fabulosamente divertido: **Pato a la naranja** (3). Ugo Tognazzi, Mónica Vitti, Bárbara Bouchet. (Mayores 18). — Mañana, otro estreno multitudinario: «La zorrita en bikini». Esperanza Roy, José Sazadornil «Saza». (Rigurosamente May. 18).

CALATRAVAS.— 5,30, 7,45 y 10,30. Estreno de ¡La más graciosa y divertida película de piratas de todos los tiempos: **El corsario escarlata** (s. c.) Scopcolor. Robert Shau, James Earl Jones y Peter Boyle. Un corsario sin ley, audaz y temerario. ¡Una continua y emocionante aventura! (Mayores 18 y 14 Acomp.)

CONDAL.— Continua de 4 a 12. Hoy, un programa insuperable. Ugo Tognazzi y Philippe Noiret en **Habitación para cuatro** (3R.) Rabiosamente divertida y desmadrada. Y **Karate a muerte en Bangkok** (3). Un film asombroso y espectacular con el inolvidable rey del «karate» Bruce Lee. (Mayores 18).

CONSULADO.— ¡Atención! Gran programa doble, en sesión continua desde las cinco de la tarde, con **Adulterio a la española** (3R.) con Javier Escrivá, Elisa Ramírez, Pilar Velázquez. Su juventud, su encanto, fueron sus armas para romper la monotonía de un matrimonio. Y **El clan de los marselleses** (3). (Mayores 18).

CORDON.— 5, 7,45 y 10,30. (Segunda semana) de ¡la película más esperada!: **M.A.S.H.** (3R) Scop-Color. Con los chispeantes Donald Sutherland y Delliot Guld. El humor, la sátira y el atrevimiento se unen en una interminable carcajada. ¡Por eso mereció el gran premio de Cannes! (Aut. Exclusivamente mayores 18 años).

DUCAL.— Hoy, de 4 a 12, doble colosal: **Fríamente..., sin motivos personales** (3R.) Charles Bronson. ¡Las imágenes más sorprendentes del cine de acción y «suspense»! Y **Trasplante siciliano** (3R.) Carlo Giuffre. Una catarata de humor en un film audaz y muy divertido. (Mayores de 18 años).

GOYA.— ¡Atención! Sensacional estreno de la maravillosa película **Sábado, chica y motel..., ¡qué lío aquél!** (3). Con Agata Lis, David Carpenter y Blanca Estrada. Un curso completísimo de belleza artística, guapas, guapísimas y demostrativas, contra feos simpaticones. Hoy, en sesiones de 5,30, 7,45 y 10,30. (Mayores 18 años)

GRAN TEATRO.—Hoy, 5,15, 7,45 y 10,30. Sensacional estreno. La película más relevante del genial director Sam Peckinpah **Quiero la cabeza de Alfredo García** (3R.) Con Warren Oates. Una película que no da tregua ni respiro al espectador. Una avalancha de pasiones, acción y venganza (Mayores 18 años).

TIVOLI (209045).— Unico cine que estrena todo el año. 5, 7,45 y 10,30. ¡Otro importante estreno! La gran superproducción **Marathon Man** (s. c.) Color. Con los renombrados intérpretes Dustin Hoffman, Laurence Olivier, Roy Sheider, Marthe Keller, etc. ¡Escalofriante! ¡Muy actual! (Exclusivamente mayores 18).

SALA DE FIESTAS (Dandy's Club).— Mañana, sábado, tarde y noche ¡dos grandes galas! La gran estrella **Paloma San Basilio**, posible candidata para representar a España en el Festival de Eurovisión.

M.E.C.D. 2017

La Cruz de Honor de San Raimundo de Peñafort, al fiscal de nuestra Audiencia

También han sido condecorados otros dos magistrados de Burgos

Con motivo de la festividad de San Raimundo de Peñafort, ha sido condecorado con la Cruz de Honor de dicha Orden nuestro distinguido e ilustre amigo, el fiscal jefe de la Audiencia territorial, don Mariano Gómez de Liaño y Cobaleda.

Asimismo han sido condecorados con la Cruz distinguida de primera clase de la misma Orden los magistrados de esta Audiencia, don Francisco Vieira Martín, de la Sala de lo Penal y don Francisco Javier Delgado Barrio, de la Sala de lo contencioso.

Reciban nuestra más cordial enhorabuena.

SE NECESITAN

ELECTRICISTAS

PRESENTARSE EN

ATICASA

San Pedro Cardeña, 54

(SEAF/1.024)

La BOLSA

VUELTA A LA PESADEZ

Madrid (De nuestra Redacción). — El cansancio que ya acusaba la Bolsa al cierre de la víspera se ha hecho más patente en esta sesión de jueves, que ha transcurrido aburrida en extremo. Los cambios son lo de menos, limitándose a repetir en la mayoría de los casos de forma un tanto forzada o "in extremis". En cuanto al índice general pierde 47 centésimas, sin dar la medida del ambiente. Ha sido un pasar el tiempo sin mayores complicaciones, abandonando el mercado por compradores, por supuesto, pero también por los vendedores... hasta la menor reacción. Lo que está claro es que la Bolsa carece de fuerza para grandes recuperaciones, confirmando que todos sus movimientos están en manos de los profesionales pero no particulares. Y el cierre tan pesado como la sesión, en la que, repetimos, han sido mejor los cambios que el ambiente, al que hemos encontrado sosísimo.

Los Bancos son los que más en evidencia han puesto su postura cómoda de señalar los cambios procedentes, aunque haya dos bajas de nueve enteros entre los comerciales y una mejora de cinco en un industrial (Fomento); con realizaciones de beneficios la mayoría de las eléctricas. Empezó el primer corro con las mejoras de cinco en Campsa y Tabacalera, recuperan cuatro y tres Vallehermoso y Portland Valderrivas, para ser Explosivos donde más se centraron las realizaciones. Sin interés ninguno en cupones, aunque se mantienen bien los precios.

El cierre también pesado más que débil. Indice general 96,66.

JUSTO IRIONDO MENDIETA

(Información facilitada por el Banco de Santander).

MADRID

COTIZACIONES

BANCOS. — Santander, 504; Exterior de España, 485; Central, 500; Español de Crédito, 344; Hispano Americano, 334; Ibérico, 391; Fomento, 435; Bilbao, 482; Vizcaya, 385; Bankinter 302.

ELECTRICAS. — Electra de Viesgo, 97; Eléctricas Reunidas de Zaragoza, 81; Fecsa 1.000, 88; Hidroeléctrica Cantábrico, 92; H.ª Española, 101,5; Iberduero, ordinarias, 113; Sevillana de Electricidad, 100,75: Unión Eléctrica Madrileña, 99; H.ª Cataluña, 81.

El Aguila, 108; Dragados y Construcciones, 490; Encinar, 200; Urbis, 141; Duro Felguera, 90; Los Guindos, 73; Campsa, 261; Tabacalera, 190; Transmediterránea, 101; Cros, 114; Energía e Ind. Aragonesas, 86; Explosivos, 189; Hidro Nitro, 137; Hornos de Vizcaya, 90,25; Seat, 114; Citroen Hispania, 107; Santa Bárbara, 93; Femsa, 100; Telefónica, 122; Sniace, 65; Mobinter, 340; Banserfond, 68,17.

CUPONES. — Quesada, 60; Transmediterránea, 7.

BILBAO

Vizcaya, 385; Bilbao, 475.

Banco de Santander

BOLSA — BANCA — CAMBIO

Espolón, 12.

Hoy, conferencia del P. Revilla sobre el seísmo de Guatemala

En el salón de actos de la sede central de la Caja de Ahorros del Círculo

Según tenemos anunciado, hoy, viernes, a las siete y media de la tarde, en el salón de actos de la sede central de la Caja de Ahorros del Círculo Católico (entrada por Julio Sáez de la Hoya) pronunciará una conferencia el misionero P. Benedicto Revilla que tratará del tema relativo al impresionante terremoto de Guatemala donde el conocido sacerdote ejerce su ministerio pastoral.

E. P. Revilla uno de los testigos directos de la catástrofe registrada el pasado año ilustrará su relato literario con proyección de diapositivas a todo color, realizadas por él mismo en el momento del trágico seísmo.

La fotografía muestra al P. Benedicto Revilla en las ruinas de Antigua (Guatemala), consolando a una indígena cachikel. Al fondo, pueden apreciarse las ruinas de la iglesia de la Compañía.

EMPRESA DEL POLO DE PROMOCION

NECESITA

PARA SU DEPARTAMENTO TECNICO COMERCIAL

PERITO QUIMICO APAREJADOR O INGENIERO TECNICO

— Su función principal será la de Promoción y asesoramiento a clientes del ramo de la construcción.
— Residencia en Burgos.
— Preferible con vehículo propio.
— Ingreso inmediato en plantilla, con sueldo, dietas y kilometraje.

Interesados dirigirse por escrito con historial al apartado 259. Burgos.

Garantizamos discreción absoluta a colocados.

(Oferta número 1.061)

Petición sobre cooficialidad del euskera

San Sebastián (Cifra). — Firmada por 711 entidades guipuzcoanas, ha sido entregada en el Gobierno Civil de Guipúzcoa una solicitud para realizar el próximo día 22 una manifestación en apoyo a la cooficialidad del euskera.

En la solicitud, dirigida al Gobierno y a la opinión pública, se hace una declaración de principios sobre las bases reales que han de facilitar en la práctica la cooficialidad del euskera.

En esta línea de actuación se pretende la cooficialidad en tres campos definidos: la enseñanza, los medios de comunicación y la Administración pública.

Por lo que a la enseñanza se refiere, los firmantes del escrito interesan del Gobierno que la enseñanza del euskera se produzca a todos los niveles y en todo el País Vasco.

Asimismo, se pide un centro regional de RTV para las cuatro provincias vascas dotado con los suficientes medios económicos, y una actuación en los restantes medios informativos oficiales.

Por último, el manifiesto pide que el euskera sea oficialmente admitido en las reuniones de la Diputación y Ayuntamiento guipuzcoanos; que la toponimia y la onomástica sean oficialmente reconocidas y restauradas, y que en todas las ventanillas públicas exista una persona capaz de responder al público en los dos idiomas.

La manifestación, caso de ser autorizada, se iniciará en Anoeta para finalizar en el Parque Alberdi Eder.

Muchos seres humanos hermanos tuyos, que carecen de todo te necesitan Aplacando su hambre habrás cumplido una primordial obra de Caridad

EL BANCO DE BILBAO EN UN ORGANISMO FRANCES DE CAMBIO

Madrid (Logos). — El Banco de Francia ha tomado el acuerdo de nombrar al Banco de Bilbao en París miembro del Consejo de cambios, en representación de los Bancos extranjeros operantes en la capital francesa.

En virtud de la designación, el Banco de Bilbao firmará las actas de sesión del corro de divisas de la Bolsa parisiense, actuando como árbitro en cualquier diferencia que pudiera producirse en operaciones internacionales de cambio.

No es la primera vez que se produce un nombramiento de esta índole en favor de la entidad bancaria, lo cual supone un reconocimiento implícito de la inserción del Banco de Bilbao en la comunidad bancaria francesa, en donde se estableció hace 75 años.

¡¡LAS REBAJAS DE BURGOS!!

calzados bahía — Plaza de Vega, 5 — Botas, muchas Botas, desde... 695 Ptas. Botos, Tanques, Zapatos Invierno

calzados turin — C/Miranda, 2 — Sólo para niños - del Núm. 17 al Núm. 38 Botitas, Mocasines, Botos, Tanques,

calzados la fábrica — C/Madrid, 9 — Elegantísimos modelos. Las mejores calidades y marcas. Y bolsos, cinturones.

calzados bambi — C/Miranda, 2 — Sólo para caballero Botos, Botas, Botines, Zapatos piso goma

¡ LAS MEJORES REBAJAS DE CALZADO !

TRABAJOS DE CALIDAD

TALLERES GRAFICOS

DIARIO DE BURGOS

Teléfono 20 73 58

San Pedro de Cardeña 34

M.E.C.D. 2017

LOS SUMARIOS POR ATENTADO CONTRA CARRERO BLANCO Y CALLE DEL CORREO, PASAN A LA AUDIENCIA NACIONAL

Querellas García Trevijano - José Oneto

Madrid (Logos). — Los sumarios incoados por el atentado contra Carrero Blanco y el de la calle del Correo, pasarán a la Audiencia Nacional, según informan fuentes próximas a la defensa.

En ambos sumarios, aún en fase de instrucción, era competente la jurisdicción militar por razón del delito.

Con las recientes disposiciones los actos de terrorismo pasan a ser juzgados por la Audiencia Nacional, tribunal inserto dentro de la jurisdicción ordinaria.

QUERELLAS GARCIA TREVIJANO-JOSE ONETO

Madrid (Cifra). — Ha prestado declaración en el Juzgado decano de Prensa e Imprenta el director de la revista "Cambio-16", José Oneto, en relación con una de las querellas presentadas por el notario excedente Antonio García-Trevijano.

El señor García Trevijano pide una indemnización de nueve millones de pesetas por una información publicada por la revista madrileña en la que se afirmaba que había hecho de árbitro en un contrato entre el ministro del Interior de Guinea y un industrial griego, para la concesión y venta en el mercado internacional de los sellos nacionales de la república de Guinea.

La próxima semana, el director de "Cambio 16" tiene que prestar de nuevo declaración ante el mismo Juzgado por otra de las querellas relacionadas con el papel de García-Trevijano en Guinea y por la cual el querellante pide otra indemnización de cuarenta y cinco millones de pesetas.

JUICIO CONTRA EL DIRECTOR DE "EMBATA"

Bayona (Efe). — Por el presunto delito de apología del crimen, al publicar un comunicado de ETA el pasado 25 de Marzo de 1976, se ha celebrado hoy en el Palacio de Justicia de Pamplona el juicio contra Cocó Abeberri, director de la revista "Embata".

El comunicado se había publicado a raíz de la muerte del taxista guipuzcoano Albizu Idiáquez y explicaba la campaña que ETA venía desarrollando contra personas que consideraba colaboradoras de la Policía española.

El fiscal no ha pedido ninguna pena para el procesado y dijo que para él era muy difícil precisar cuándo se trata de apología del crimen o de una simple información.

La defensa por su parte indicó que no existía apología del crimen, puesto que no había glorificación de los hechos.

Una vez concluída la vista, la sentencia se hará pública el próximo día 25.

TOROS

A LA FIESTA TAURINA LE QUEDAN POCOS AÑOS

En 1976 se celebraron 392 festejos menos que en el año precedente

Madrid. (De nuestra Redacción).— De seguir el ritmo del último año, a la fiesta de los toros no le quedan más de diez años de vida. Durante la temporada pasada, 1976, en España se celebraron 392 espectáculos menos que en 1975. En efecto, durante la última temporada se dieron un total de 3.717 espectáculos taurinos, mientras que en 1975 llegaron a 4.109. Hay que tener en cuetna que ya este último año, se dio un descenso con relación a 1974.

Las corridas de toros propiamente dichas han sido en la última temporada 104 menos que la anterior, las novilladas picadas 170 menos y 60 menos las novilladas sin picar. También fueron menos los espectáculos cómico-taurinos, con 84 festejos de menos, mientras que sólo aumentaron las becerradas (16 más) y los festivales (10 más).

Carlos de Rojas, que ofrece las estadísticas en «Informaciones» dice que el descenso en espectáculos supone, anualmente 2.552 puestos efectivos de trabajo menos durante el año para los gentes del toro y añade que en la temporada 1977 el número de festejos volverá a descender. Sobre todo, si se aplican las exigencias de los toreros, ya que obligará a que muchas plazas pequeñas dejen de montar espectáculos.

Como es sabido, en la Asamblea de la Agrupación de matadores de toros, novillos y rejoenadores, celebrada a puerta cerrada el martes, se aprobaron cuatro puntos que puede repercutir en este declive de la Fiesta, ya que pueden beneficiar a las grandes empresas contra las pequeñas.

—Que a efectos laborales los subalternos dependan de las empresas y reciban de ellas sus honorarios.

—Horarios mínimos libres de todo gasto, según la clasificación de las plazas, con o sin feria para matadores, novilleros y rejoneadores, sin distinción de grupos, obligando a las empresas a que depositen esos mínimos en la Agrupación.

—Que se incluya en las corridas de feria a matadores de todos los grupos, así como novilleros y rejoneadores.

Por lo que cree saberse, los mínimos a percibir por los matadores de toros, habrían quedado establecidos así:

Plazas de primera. — Fuera de la feria, 225.000 pesetas y durante la feria, 300.000.

Plazas de segunda, fuera de feria, 150.000 pesetas y en feria, 200.000.

Plazas de tercera, fuera de feria, 100.000 pesetas y en la feria, 140.000.

En las plazas de cuarta, 50.000 pesetas y 75.000 respectivamente.

Para los rejoneadores comenzarían por 225.000 pesetas como mínimo en las plazas de primera.

Manifestaciones diversas de pequeños empresarios taurinos han indicado claramente que con tales «mínimos» no pueden cargar, por lo que de convertirse la decisión de los toreros en obligatoria, tendrían que renunciar a organizar espectáculos en la próxima temporada.

«TRAGA BUCHES»

REUNION DE LA JUNTA GENERAL TAURINA

Madrid (Cifra). — Hoy se ha reunido la Junta general taurina. Ha acordado, entre otros temas, comunicar a las asociaciones taurinas de Colombia y Venezuela dentro de los plazos legales, la revisión de ciertos aspectos de los convenios hispano-colombiano e hispano-venezolano que han quedado desfasados.

LOS TOREROS, PREOCUPADOS

Madrid.—Bajo la presidencia del rejoneador Alvaro Domecq, se han reunido en asamblea, matadores de toors, novilleros y rejoneadores, para estudiar la situación planteada por la huelga de subalternos, cuya actitud sigue siendo firme. Varias mujeres toreras también estuvieron presentes en dicha reunión.

(Foto CIFRA GRAFICA)

Porfazo
Calle VITORIA, 171
MODA SEÑORAS
CABALLEROS
Grandes Rebajas

MAÑANA ESTRENA
CINE Cordón
UNA PELICULA CONSIDERADA COMO... MUY AUDAZ
UN FILME PARA COMENTAR
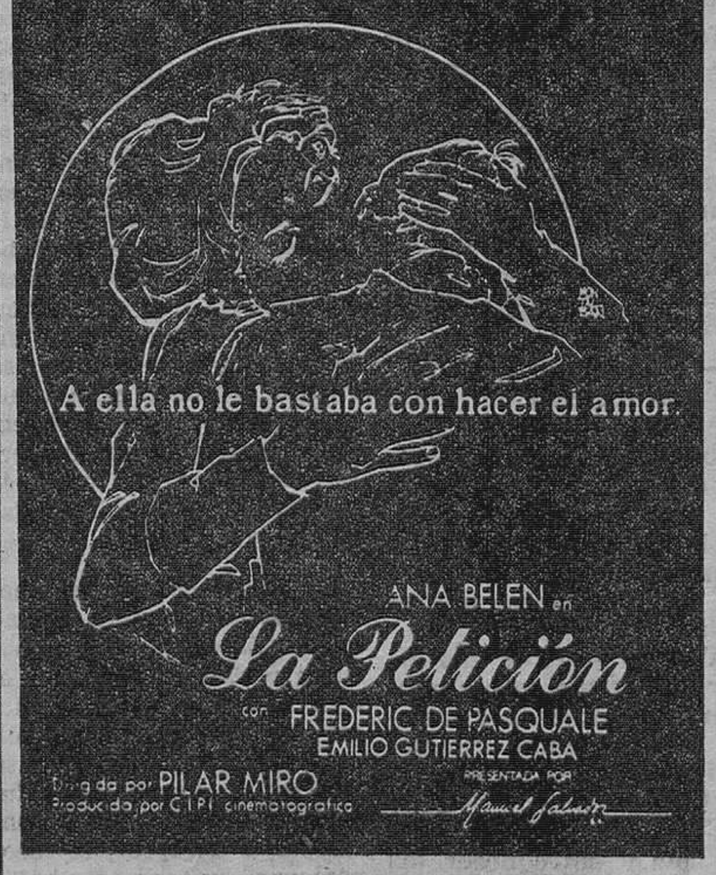

UNA HISTORIA LLENA DE EMOCIONES, CON UN FINAL FUERA DE LO CORRIENTE
Exclusivamente para mayores 18

SE ALQUILA
todo o dividido
GRAN LOCAL COMERCIAL
(2.000 m²) en el sitio
mas céntrico de la ciudad
Para informes dirigirse al
Teléfono: 20 62 37.
de 5 a 7 tarde.

TRABAJOS DE CALIDAD
TALLERES GRAFICOS
DIARIO DE BURGOS
San Pedro de Cardeña, 34
Teléfono: 20 73 58

M.E.C.D. 2017

Reacciones a la suspensión de la asamblea vasca de Echarri - Aranaz

Nueva «rueda de Prensa» para tratar de aclarar la suplantación de personalidad de José Abaitúa Gomeza

Bilbao (Cifra).— Cuatro organizaciones políticas vascas se han adherido. hasta el momento. de una forma pública. a la proyectada reunión de Ayuntamientos vascos de Echarri-Aranaz (Navarra) y ha sido prohibida por el Gobierno.

Días pasados. el «Partido nacionalista vasco» y «Acción nacionalista vasca» ya mostraron su adhesión a este acto. en el que se iban a tratar los siguientes temas: cooficialidad del euskera. amnistía total y reivindicación foral para las cuatro provincias vascas.

Hoy han hecho públicos sendos comunicados «Euskal Sozialista Biltzarrea» y «Democracia cristiana vasca». El primero de estos grupos. considerado como socialdemócrata. apoya el sentido del acto así como la actitud del movimiento de alcaldes progresistas vascos y exigen la inmediata derogación de la vigente Ley de Régimen Local «que convierte a nuestros Ayuntamientos en meros apéndices de la Administración Local».

Por su parte. Democracia Cristiana Vasca en una carta remitida al alcalde de Echarri Aranaz le felicita por la iniciativa y le comunica que reunida la comisión ejecutiva de la Democracia Cristiana Vasca ha acordado. por unanimidad. la total adhesión a la convocatoria realizada

PUNTUALIZACIONES DE JULIO JAUREGUI

Madrid (Cifra).— Ante la suspensión de la reunión de Ayuntamientos vascos en Echarri-Aranaz. el dirigente del Partido Nacionalista Vasco (PNV). Junli Jáuregui ha facilitado a los medios informativos las siguientes puntualizaciones:

«Primero.— En la reunión de la comisión negociadora con el presidente del Gobierno. celebrada el martes 11 de Enero expresé al señor Suárez mi extrañeza por las noticias que señalaban la no autorización de la asamblea de Ayuntamientos vascos antes citada.

El señor Suárez me manifestó en presencia de los demás miembros de la comisión. que no sólo no se había suspendido tal asamblea sino que el propio presidente había pensado asistir personalmente a ella habiendo decido que acudiría finalmente el ministro de la Gobernación.

—Segundo.— Expresé mi satisfacción al señor presidente por tan agradable noticia y seguidamente informé de ella a mi partido para que éste la difundiera entre las demás fuerzas vascas y los Ayuntamientos interesados.

Tercero.— Ayer día 12. por la mañana se me confirmó la noticia por fuentes directamente relacionadas con el Ministerio de la Goberanción

Cuarto.— En el día de hoy y sin conocer las razones de tal cambio de actitud llega a nuestro conocimiento la nota del Ministerio de la Gobernación anunciando la prohibición de la asamblea de Ayuntamientos en Echarri-Aranaz y el proyecto de unos viajes del ministro de la Gobernación que nada tiene que ver con la Asamblea de Ayuntamientos de Alava. Guipúzcoa. Navarra y Vizcaya. convocada por el Ayuntamiento de Echarri-Aranaz para expresar las actuales aspiraciones políticas y culturales de las Corporaciones de Euskadi».

PUNTUALIZACIONES DE FAMILIARES DE ABAITUA GOMEZA Y JAVIER SANZ

San Sebastián (Logos).— En el despacho del abogado donostiarra don Juan María Bandrés, se ha celebrado una rueda de Prensa a la que han asistido los padres de Abaitúa Gomeza y Javier Sanz Yarritu, este último hermano del que se supone autor de las declaraciones a la Prensa publicadas primero por la revista italiana «L'Europeo» y después reproducidas por «Interviú» bajo el título «Así maté a Carrero Blanco».

El señor Sanz Yarritu, hermano de Juan María Sanz Yarritu, que utilizó el nombre del militante de E.T.A. José Ignacio Abaitúa Gomeza, reconoció a su hermano en las fotografías reproducidas desde Estocolmo y ha declarado que dado el complejo de culpabilidad que tiene su madre, no puede menos de ponerse a la disposición de los periodistas, para aclarar la vida de su hermano.

Señaló que su hermano, Juan María, había contraído matrimonio y que su mujer no murió en accidente, como él manifestó, sino que la abandonó a los seis meses de la boda. Vivió en casa de sus padres hasta los dieciocho años, sin buscar ocupación ni trabajo y al llegar a dicha edad, ciertas circunstancias obligaron a Juan María Sanz Yarritu a ingresar en la Legión para que, a los dos meses de haber ingresado, se personase en casa de sus padres y, tras treinta días de permiso, se marchara al extranjero, coincidiendo precisamente con una reclamación desde el Juzgado en donde se le pretendía formar consejo de guerra, por haber desertado de la Legión. Hace unos cinco años pasó clandestinamente a nuestro país consiguiendo liberarse del juicio a que estaba sometido mediante un certificado de un psiquiatra. Tras casarse en 1972 —siguió señalando su hermano— se puso a trabajar y llegó incluso a desempeñar el puesto de director gerente de la empresa en la que prestaba sus servicios y, al poco tiempo, volvió a huir al extranjero con el dinero de la industria, abandonando a su esposa. Asimismo señaló que su hermano había desfalcado a unos grandes almacenes de Bilbao, por valor de más de cincuenta mil pesetas con cheques falsos.

En este momento, el abogado señor Bandrés afirmó que «L'Europeo» le pagó por su entrevista en exclusiva el equivalente en coronas suecas a unas trescientas mil pesetas y que, apenas ver su fotografía, grupos de refugiados vascos en los distintos países europeos, le reconocieron, ya que se había hecho pasar ante ellos como exiliado político y les había sacado diversas cantidades.

Por su parte, los padres de José Ignacio Abaitúa Gomeza manifestaron que su hijo nació el 17 de Julio de 1950, estudió en Guernica y posteriormente hizo la carrera de ingeniero de Minas en Bilbao. Huyó a Francia por razones políticas y en la huida sufrió un accidente de automóvil en el que un amigo suyo, Inarra, perdió la vida. A los quince días de haber huido se casó por poderes en Guernica, con una muchacha llamada Magoia, con la que vive en las proximidades de Burdeos. Por tanto, es también falso que su mujer haya muerto en accidente. Los padres manifestaron que José Ignacio Abaitúa se licenció en sociología en Burdeos y que está preparando el doctorado, aparte de estar dando unas clases en la Universidad de dicha ciudad. También manifestaron que está procesado en el asesinato de Carrero Blanco.

LA POLICIA SUECA BUSCA AL REFUGIADO ESPAÑOL

Estocolmo (Efe). — La Policía sueca busca al refugiado español que supuestamente se hace pasar por José Abaitúa Gomeza «miembro de la organización separatista vasca «ETA», que participó en 1973 en el atentado contra el almirante Carrero Blanco», informa la agencia «France Presse».

El comisario Hans Melin. de la Policía Criminal de Estocolmo, ha declarado que tiene la certeza de que «el vasco de Estocolmo» es un impostor. de hecho perseguido por estafas y otros delitos cometidos principalmente en España y en la República Federal Alemana.

ACTITUD DE LOS MUNICIPIOS GUIPUZCOANOS

San Sebastián (Logos). — A lo largo del día de hoy no se ha producido por parte de los Ayuntamientos guipuzcoanos ninguna reacción ante la prohibición por parte del Ministerio de la Gobernación de la reunión de los alcaldes que se iba a celebrar en Echarri - Aranaz el próximo día 16.

Sin embargo, los veinticuatro alcaldes del grupo de Vergara se reunieron a última hora de esta tarde en un lugar de Guipúzcoa que no ha sido dado a conocer.

Fuentes bien informadas han manifestado a «Logos» que al parecer la reunión de esta tarde estuvo motivada para estudiar la prohibición de la reunión de Echarri - Aranaz, el tema de la Ikurriña, la amnistía y la cooficialidad del euskera, cuestiones que mañana se plantearán en Vitoria al ministro de la Gobernación.

MUNDO LABORAL

Madrid (Logos).—La conflictividad laboral en España se mantiene en los mismos niveles alcanzados desde primeros de año, aunque con una ligera tendencia a la baja. El número de trabajadores afectados por estos conflictos en las 17 provincias en que se han presentado es de 76.350 de los que unos 60.000 corresponden a las provincias de Valencia, Navarra y Barcelona. Valencia es la provincia española que mayor índice de conflictividad presenta, situación que desde hace una semana se repite.

En Barcelona se ha restablecido la normalidad laboral en la empresa «Numax»; se han reincorporado también 300 trabajadores en la empresa «Roca Radiadores»; en Madrid se ha iniciado la solución del conflicto planteado desde hace varias semanas en la empresa «Ibelsa», de Alcalá de Henares.

Se ha iniciado, según fuentes sindicales, el conflicto de la Construcción en Castellón, provincia en la que la presencia de piquetes ha provocado el paro en varias obras y que afecta a unos 2.500 trabajadores.

SITUACION EN VIZCAYA

Bilbao (Logos).—La situación conflictiva de la provincia de Vizcaya, hoy, es la siguiente: S. A. Echevarría ha suspendido de empleo y sueldo hasta el próximo día 20 a 1.200 trabajadores, por no haberse incorporado al trabajo tras una votación. El conflicto de esta empresa se suscitó al implantar la misma un cuarto turno de trabajo en su departamento. En «Tarabusi S. A.», la situación sigue estacionaria, según informan fuentes sindicales.

Estos trabajadores no solicitaron acto de conciliación ante el Sindicato, sino que interpusieron demanda en la Magistratura de Trabajo, la cual ha remitido al Sindicato provincial del Metal para que se celebre el preceptivo acto de conciliación.

Continúa el conflicto en la empresa Lorenzo Zabala, con 70 trabajadores en paro, de 82 que componen la plantilla. Las motivaciones son salariales puesto que piden un aumento lineal de 6.000 pesetas y aumento en el importe de las horas extraordinarias. Asimismo continúa el conflicto en «Arin», de la localidad de Abadiano, por motivos salariales, afectando a 250 operarios de los 257 que componen la plantilla.

ESTACIONARIA LA SITUACION DE CONTROLADORES

Madrid (Logos). — La situación de los controladores aéreos continúa siendo estacionaria, sin que se hayan producido nuevamente demoras en la llegada de aviones a consecuencia de la huelga de celo que se inició hace algunas semanas.

En el centro de Paracuellos se informó a un redactor de «Logos» que la situación de los controladores es prácticamente normal, si bien las reivindicaciones planteadas recientemente ante la Administración continúan sin resolverse por el momento.

Un portavoz de los controladores informó que éstos tienen el propósito de esperar hasta el próximo mes de Abril antes de reanudar una serie de gestiones ante la Administración encaminadas a la resolución de sus peticiones laborales.

MAS DE MEDIO MILLON DE HORAS PERDIDAS EN ALAVA

Vitoria (Logos). — Según datos que da a conocer una publicación de la Organización Sindical, durante el pasado semestre se perdieron en Alava 521.507 horas, con motivo de los conflictos laborales, lo que supuso pérdidas de 66.752.900 pesetas en los salarios y de 400.371.400 pesetas en la producción.

AUMENTA EL PARO MINERO

ro registrado en el grupo minero «Calderón», se han sumado ahora, otros trabajadores de los pozos «Orallo», «María» y «Paulina», totalizando el número de 321 los trabajadores que no se han incorporado a sus puestos. Todos los grupos mineros citados, están ubicados en la localidad de Villablino, y son propiedad de la empresa M.S.P., con sede en Ponferrada, según fuentes sindicales.

León (Logos). — Al

Las razones de este conflicto se basan en que los trabajadores alegan haber percibido menor salario en el pasado mes de Diciembre que en el de Junio, por baja prima de producción y aumento del I.R.T.P.

VUELVE EL DUO DINAMICO

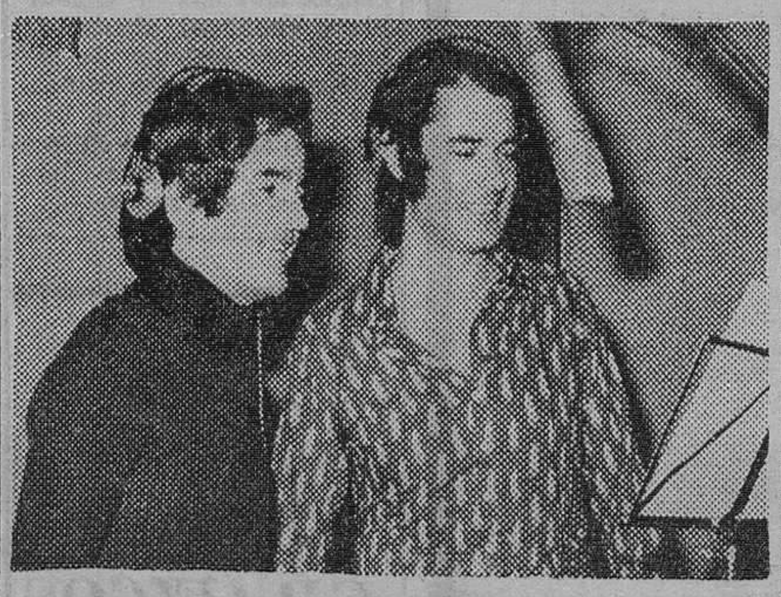

Por encargo de Henry Colomer los componentes del famoso DUO DINAMICO, Ramón Arcusa y Manolo de la Calva, han vuelto a unirse para crear una nueva canción dedicada a los cabellos de la mujer.

Esta composición será presentada muy pronto en Televisión por el popular Dúo Dinámico, como base de campaña publicitaria para Fixpray, la laca del envase negro.

EMPRESA PROVINCIA DE PALENCIA RAMO CALZADO

PRECISA

JEFE PRODUCCION

OFRECEMOS:

— Remuneración interesante.
— Posibilidad integración en sociedad.
— Puesto de responsabilidad.

EXIGIMOS:

— Experiencia producción serie.
— Titulación media técnica, preferentemente edad hasta 40 años.
— Dotes de mando y organización.

Interesados escribir a C.A.E., incluyendo historial profesional. Alameda Recalde, 61. BILBAO-12.

Visado SEAF-PPO. Ref. 6.895.

JEFE DE VENTAS

NECESITA

TALLER DE CALDERERIA

— Abstenerse si no tiene amplia experiencia e introducción en mercado potencial de la zona centro.

— Preferimos titulación a nivel de Ingeniero Industrial o Perito.

— Interesantes condiciones económicas a convenir según valía del candidato.

— Brillantes expectativas de futuro por ser empresa joven en plena expansión.

— Garantizamos la más absoluta reserva y devolución de documentos aportados.

Escribir con «curriculum vitae», pretensiones económicas y cuantos datos sean de interés a:

SR. MALDONADO

Apartado 73. ARANDA DE DUERO

(BURGOS)

(SEAF/PPO. N.º 46)

Papelería TAGRA

FOTOCOPIAS EN EL ACTO

Vitoria, 13 Teléfono 20 28 52 BURGOS

M.E.C.D. 2017

EL PARLAMENTO BRITANICO APRUEBA LA REDUCCION DEL PRESUPUESTO DE DEFENSA

Alemania comunista ha reanudado los controles en Berlín oriental

Londres (Efe). — El Parlamento británico aprobó anoche la reducción de 300 millones de libras esterlinas anuales (510 millones de dólares) en el presupuesto nacional de Defensa.

El portavoz de defensa de la oposición, Ian Gilmoor, realizó un extraordinario ataque verbal al proyecto del Gobierno, acusando a éste de anteponer los intereses del partido antes que los de la nación y afirmando que la seguridad de Gran Bretaña y sus compromisos internacionales en el aspecto militar quedan con esta reducción por debajo de los niveles mínimos.

DE NUEVO, CONTROLES EN BERLIN ORIENTAL

Berlín (Efe). — Fuerzas de Seguridad de la República Democrática Alemana han vuelto hoy a controlar la documentación de los ciudadanos de la R. D. A. que habían entrado en la representación permanente de la República Federal Alemana en Berlín Oriental.

A diferencia de los controles que se llevaron a cabo la semana pasada, en la misma puerta de la «Embajada» alemana occidental, esta vez se han llevado a cabo a unos trescientos metros del edificio.

EL CASO DE ABU DAUD SIGUE PROVOCANDO AIRADAS REACCIONES

París (Efe-UPI). — El Gobierno francés ha calificado de «inadmisible» la opinión expresada por el Departamento de Estado norteamericano criticando la decisión del Tribunal de París de poner en libertad al dirigente guerrillero palestino Abu Daud.

El jefe de la sección americana del Ministerio francés de Asuntos Exteriores, Jacques de Follin, convocó al encargado de negocios de la Embajada norteamericana, Samuel Gammon, para manifestarle la sorpresa del Gobierno ante los ataques lanzados por Washington contra Francia.

Por otra parte, Israel está reconsiderando todos los aspectos de sus relaciones con Francia. La revisión afectará a aspectos culturales científicos y económicos. La visita que en breve iban a realizar los ministros franceses de Industria y del Exterior a Israel, parece haber sido propuesta indefinidamente.

El Gobierno de Alemania Federal ha criticado duramente a los tribunales franceses. Un portavoz del Ministerio de Asuntos Exteriores ha afirmado que la falta de confirmación dipolmática de Bonn, para solicitar la extradición de Abu Daud, no era base suficiente para ponerle en libertad.

En el Reino Unido, un grupo de laboristas y otro de conservadores presentaron sendas mociones al Gobierno francés, afirmando que su decisión es una traición a la convención europea para la supresión del terrorismo.

ITALIA: AUMENTA EL ESCANDALO POR UNA INDEMNIZACION DE GUERRA

Roma (Efe). — Parece que son veintiún mil millones de liras (1.680 millones de pesetas) los que han estafado al Estado italiano, por el pago de falsas indemnizaciones de guerra a la sociedad aeronáutica italiana «Sia Marchetti».

La Prensa italiana empieza a hablar de nuevos hombres que aparecerán en el sumario abierto por la Justicia.

Entre ellos figuran el Conde Corrado Agusta, propietario de la sociedad de su nombre para la construcción de helicópteros, a quien le ha sido retirado el pasaporte, y el actual presidente de la «Sia», Ermengildo Marelli.

CUARTO SUBMARINO NUCLEAR FRANCES

París (Efe). — El Ministerio francés de Defensa anunció hoy la puesta en servicio activo del cuarto submarino nuclear francés, que lleva el nombre de «El Indómito».

EL TESTAMENTO DE LA REINA VICTORIA EUGENIA SE HACE PUBLICO, EN LONDRES

Pide a Dios que conceda a España paz, justicia y prosperidad

La ex - Soberana deja modestas propiedades en Inglaterra y País de Gales

Londres (Efe). — La Reina Victoria Eugenia de España, que falleció en Lausana el 15 de Abril de 1969, dejó propiedades en Inglaterra y Gales por valor de 11.901,25 libras esterlinas (unos dos millones de pesetas).

El testamento de doña Victoria Eugenia de Battenberg y Windsor, nieta de la Reina Victoria de Inglaterra, se hizo público hoy en Londres.

Los abogados ingleses de don Juan de Borbón, uno de los cuatro hijos y herederos universales de la Reina Victoria Eugenia, emplearon siete años en establecer la herencia inglesa y galesa que les corresponde por parentescos.

La Reina de España por su matrimonio con don Alfonso XIII dispuso en su testamento de 29 de Junio de 1963, ahora publicado en el Registro Civil de Londres, que sus propiedades se dividieran en partes iguales entre sus hijos.

Declaró herederos universales a sus cuatro hijos, don Juan, don Jaime, doña Beatriz y doña Cristina de Borbón.

La Reina Victoria Eugenia dispuso en sus últimas voluntades que desde que dejó España en 1931 consideró todas sus residencias provisionales, aún dando gracias de todo corazón a la hospitalidad concedida por Suiza.

También contiene su testamento un ruego a Dios para que conceda a España y a los españoles paz, justicia y prosperidad.

Cuatro nuevos embajadores presentan sus credenciales al Rey

Para asistir a la inauguración del Salón Náutico llegaron a Barcelona los Príncipes de Mónaco

Madrid (Logos).—Esta mañana se celebró en el palacio real la ceremonia de presentación de cartas credenciales a Su Majestad el Rey, de los embajadores extraordinarios y plenipotenciarios de Bélgica, Benin, Nueva Zelanda y Ghana.

Tras hacer entrega de sus cartas credenciales, los embajadores pasaron a conversar con el Rey a una sala inmediata, en cuyas entrevistas estuvo presente el ministro de Asuntos Exteriores.

LOS PRINCIPES DE MONACO, EN BARCELONA

Barcelona (Logos).— Los Príncipes de Mónaco, Rainiero y Gracia, han llegado a esta ciudad para pasar tres días, con motivo de la inauguración del Salón Náutico y de una mesa redonda sobre fútbol mundial.

La Princesa ha llegado a primeras horas de la tarde, en un vuelo regular de Iberia; su esposo, unas cuatro horas más tarde. Ambos fueron cumplimentados por las primeras autoridades locales y directivos del Salón Náutico.

MAS DE MIL MILLONES INVERTIDOS EN LAS CARRETERAS SEVILLANAS

Sevilla (Logos).— El Ministerio de Obras Públicas ha invertido durante 1976 más dinero en las carreteras sevillanas que en el período comprendido entre los años 1972-75. En el segundo semestre del pasado año, la Dirección General de Carreteras gastó en esta provincia unos mil millones de pesetas, mientras que en 1972-1975 el dinero invertido en carreteras en la provincia fue de 660 millones de pesetas.

REORGANIZACION DE LA DIRECCION GENERAL DE «RTVE»

Madrid (Cifra).— El «Boletín Oficial del Estado» publica hoy una orden del Ministerio de Información y Turismo por la que se reorganiza la Dirección General de Radiodifusión y Televisión.

La Subdirección General de Radiodifusión y Televisión constará de dos unidades: el servicio de régimen de emisoras, los servicios técnicos y la sección de estudios generales. El primero de ellos consta de la ssecciones de régimen jurídico y administrativo y el segundo de las secciones de planificación central, coordinación técnica y sección de investigación, medidas y control. De la sección de estudios generales no dependerá ninguna unidad.

Por último, la Junta de Compras de la Dirección General de Radiodifusión y Televisión la presidirá el director general.

ENTREGA DE LOS «PREMIOS FRAGA»

Barcelona (Logos).—En el transcurso de una cena celebrada en el «Hotel Princesa Sofía» se ha celebrado la entrega de los premios de periodismo «Manuel Fraga Iribarne», acto que estaba previsto para el pasado día 13 de Diciembre y fue aplazado al coincidir con el secuestro del señor Oriol y Urquijo.

Con este motivo, por la mañana llegó a esta ciudad el ex-ministro y líder de «Alianza Popular», don Manuel Fraga Iribarne, quien se dirigió hacia el local social de «Alianza Popular», donde celebró una reunión de trabajo.

A primeras horas de la tarde, se reunió en un almuerzo con personalidades de distintos sectores profesionales y sociales, tras el cual se dirigió al «Club Agora», donde mantuvo otras reuniones de trabajo.

Por la noche, en el «Hotel Princesa Sofía», el señor Fraga presidió la entrega de los premios que llevan su nombre.

POSIBILIDADES REGIONALISTAS DE LA MONARQUIA

Madrid (Logos).—Tres son las razones que aconsejan tratar con profundidad radical el tema del regionalismo y su articulación con la institución monárquica: el grado superlativo que han llegado a alcanzar las reivindicaciones nacionalistas, la incompatibilidad del centralismo burocrático, tal como funcionan en España, con una verdadera democracia y, por último, las posibilidades regionalizadoras de la propia institución monárquica, ha dicho don Miguel Herrero de Miñón en el Club Siglo XXI, en su conferencia sobre «Las posibilidades regionalistas de la Monarquía».

REIVINDICACIONES AGRARIAS

Madrid (Logos).— Individualizar producto por producto la lucha reivindicativa de los precios agrarios, es uno de los acuerdos adoptados por el comité ejecutivo de la Hermandad Nacional de Labradores y Ganaderos, que se ha reunido en San Lorenzo del Escorial.

En la reunión se ha examinado el resultado de la política de precios agrarios de la Administración y ratificado la conclusión de que el sistema de cuadro-conjunto de precios constituye una trampa para los labradores y ganaderos españoles. Se ha afirmado que el caso español no es homologable con las prácticas habituales de la Comunidad Económica Europea, puesto que en las naciones integradas en la misma los productores agrarios perciben subvenciones superiores en tres veces a las percibidas por los nuestros.

Para corregir esta situación y garantizar a cada sector productivo del campo español una retribución equitativa, coherente con sus costes reales, el comité ejecutivo de la Hermandad Nacional de Labradores y Ganaderos ha acordado, según fuentes sindicales, negociar por separado en el FORPPA los precios agrarios, a través de los grupos especializados y rechazar, por consiguiente, cualquier propuesta de negociación conjunta.

LA INDUSTRIA DEL «BENELUX» INTERESADA POR GRANADA

Granada (Logos).— En la Casa Sindical se ha celebrado esta noche una reunión de un grupo de empresarios granadinos con el asesor comercial de la Embajada de Bélgica en España, para tratar de una posible promoción industrial belga y luxemburguesa en Granada y realizar actividades comerciales conjuntas con el empresariado granadino.

FAMILIA DE 232 MIEMBROS

El Socorro (Colombia) (Efe). Dos alegres ancianos, que «se quieren mucho más que el primer día», celebraron sus 70 años de matrimonio y como consecuencia de su unión, la familia se ha extendido a 232 miembros.

Juan de Dios Ribero, con 92 años y Carmen Blanco de Ribero, de 9, se casaron en 1907 en esta población del Este de Colombia y de su unión nacieron once hijos.

Actualmente, además de sus once hijos, los ancianos tienen 90 nietos y 60 biznietos, la mayoría de ellos casados, lo que ha incidido para el aumento considerable de la familia Ribero - Blanco.

Muchos de los miembros de la extensa familia no han alcanzado a conocerse.

La familia campesina, con su extensión, fue graduando doctores en varias profesiones: Medicina, abogados, militares, arquitectos, odontólogos químicos y otros prefirieron el comercio, la industria y la Iglesia, pues existen varios sacerdotes y monjas.

La celebración de los 70 años de matrimonio constituyó para la población una verdadera fiesta, con gente en todas las esquinas que conducen a la casa de tan feliz pareja y en la iglesia en donde se ofició una misa de acción de gracias.

VENDEDOR
DE
MAQUINARIA INDUSTRIAL

SE REQUIERE:
- Profesionalidad y experiencia en este campo comercial.
- Sentido de la responsabilidad y espíritu de trabajo.
- Coche propio o, en su defecto, carnet de conducir.
- Residencia en Pamplona.

SE OFRECE:
- Sueldo fijo más importantes comisiones.
- Posibilidades de auténtica promoción.
- Formación a cargo de la empresa.
- Grato ambiente de trabajo.

Interesados, dirigirse por escrito a:
M 482.680

Finanzauto
Y SERVICIOS, S. A.

CRA. DE ZARAGOZA, KM. 2,5 — PAMPLONA

M.E.C.D. 2017

EL CONSEJO DE MINISTROS

Se constituyen las Sociedades Anónimas para el desarrollo industrial de Canarias y Andalucía, con intervención del INI

Incremento presupuestario para necesidades de la Defensa.- Se crea la Sociedad de Viviendas Sociales de Madrid.- Diversos nombramientos

(Viene de primera página) programas están aplicadas no sólo las empresas de armamento estatales, (Bazán, "Santa Bárbara", CASA, etc.), con muchos miles de obreros, sino también las privadas subsidiarias, todas atravesando una grave crisis económica.

Hay que señalar que los créditos que ahora se aprueban son los necesarios para terminar en 1983 los programas que en 1971 se preveía finalizaran en 1979.

MODIFICACION DE LA LEY DE ORDEN PUBLICO

A propuesta del ministro de la Gobernación, el Consejo acordó, en uso de la autorización que le confiere el artículo 13 de la Ley constitutiva de las Cortes y oída la Comisión a que se refiere el apartado uno del artículo 12 de dicha Ley, proponer a S. M. el Rey la aprobación de un real decreto ley por el que se modifican determinados artículos de la Ley de Orden Público.

En relación con este real decreto ley, el ministro informó ampliamente al Consejo sobre su significación y contenido, destacando que el libre y pacífico ejercicio de los derechos ilidvndiuales, fundamento del orden público, exige del legislador armonizar determinadas normas, ya en trance de agotar sus efectos, con las necesidades actuales mediante un instrumento jurídico con capacidad suficiente para afrontar las previsiones de la paz pública nacional.

Por otra parte, la aceptación de la reforma política y el reconocimiento y asunción de las garantías de los derechos de la persona, aconsejan igualmente la acomodación de la Ley de Orden Público a tales principios.

Como más importantes novedades de este real decreto ley pueden señalarse las siguientes:

La derogación de la responsabilidad penal subsidiaria, eliminando la actual compatibilidad existente entre la multa gubernativa y el arresto supletorio. Este, en pura técnica jurídica, sólo puede emanar de la multa en cuanto pena, y no de la multa como sanción gubernativa. Sin embargo esta derogación comporta dos excepciones, ambas con carácter transitorio, previstas solamente para aquellos actos que con mayor frecuencia y gravedad se vienen cometiendo y que son los que atentan al ejercicio de la libertad de trabajo y los daños causados a establecimientos comerciales o de otro tipo.

También en la nueva normativa se suprime la actual compatibilidad entre la responsabilidad penal y gubernativa en razón de unos mismos hechos. En este sentido sólo serán impuestas las sanciones gubernativas, a los actos contrarios al orden público que tengan al mismo tiempo, una perfecta tipicidad penal, si las autoridades judiciales acuerdan el archivo o sobreseimiento de la causa iniciada por no justificarse el carácter delictivo de los mismos.

Otra novedad que se contiene en este real-decreto Ley es la de incluir entre los actos contrarios al orden público los cometidos con infracción de la legislación sobre reuniones y manifestaciones.

Asimismo, el ministro de la Gobernación informó sobre distintas cuestiones de su competencia con especial referencia a la situación en las provincias vascongadas, y a las reuniones que mantendrá con los alcaldes y corporaciones provinciales de las mismas respecto a los problemas más acuciantes que tienen planteados.

INDICES DE PARO

Previo informe y propuesta de la Comisión de Convenios Colectivos Sindicales de Trabajo, el ministro de Trabajo presentó al Gobierno y éste dio su conformidad a la homologación de 17 convenios colectivos de distinto ámbito que comprenden en su campo de aplicación a más de 14.000 trabajadores.

Asimismo, entre otros informes de carácter laboral, presentó el de los niveles de desempleo correspondientes a la segunda quincena del mes de Diciembre de 1976, siendo la cifra de paro estimado al término de la misma el 4,16 por ciento de la población activa.

EL I. P. M. E. I.

A propuesta del ministro de Industria el Consejo ha aprobado un real decreto por el que se regulan la organización y funciones del Instituto de Pequeña y Mediana Empresa Industrial, creado por el Decreto-ley 18/1976, de 8 de Octubre.

Este Instituto que gozará de propia personalidad jurídica y autonomía económica y administrativa para la realización de sus fines, tendrá a su cargo el impulso y ejecución de la política del Gobierno en relación con la pequeña y mediana empresa industrial, a cuyo fin se le encomiendan las funciones de promover y facilitar la adecuación de las pequeñas y medianas industrias a la evolución tecnológica, económica y social; ayudar a la reorganización, reconversión y modernización de las empresas cuando se considere necesario promover la asociación, concentración y fusión de las mismas para así facilitar el mejor funcionamiento de un sector industrial.

Para la consecución de estos fines, el Instituto promoverá la participación de las empresas en la realización de obras y servicios públicos, investigará las modalidades de empleo de las pequeñas y medianas empresas, impulsará el perfeccionamiento de la gestión empresarial y establecerá un sistema de asistencia técnica y asesoramiento de estas empresas.

Para contribuir a facilitar la financiación de la pequeña y mediana empresa industrial, se promoverán todo tipo de actividades encaminadas a establecer nuevos canales de financiación, facilitando la prestación de avales, préstamos e incluso las tomas de participación de carácter temporal o permanente, por parte del Instituto o de sociedades de financiación o por otras empresas.

El real-decreto establece, la estructura básica del Instituto que quedará encuadrado en el Ministerio de Industria.

DESARROLLO INDUSTRIAL DE CANARIAS Y ANDALUCIA

El Consejo de ministros en su reunión de 10 de Diciembre de 1976, aprobó un real decreto constituyendo la Sociedad de Desarrollo Industrial de Canarias. En dicho real decreto, se encomendaba al Instituto Nacional de Industria la creación de una sociedad con dicha finalidad, sociedad anónima en la que el Instituto participaría, como mínimo, con el 51 por ciento del capital social.

El acuerdo aprobado en la reunión del Consejo de ministros, lleva a la práctica lo prescrito anteriormente, autorizando al Instituto Nacional de Industria a participar en la constitución de dicha sociedad, cuyo capital social será de mil millones de pesetas, suscribiendo el Instituto el porcentaje indicado anteriormente.

En las mismas circunstancias antes señaladas se constituye la «Sociedad de Desarrollo Industrial de Andalucía».

EVOLUCION DEL TURISMO

El ministro de Información y Turismo dio cuenta al Consejo de los datos provisionales de entrada de turistas correspondientes al mes de Diciembre de 1976, en el que visitaron nuestro país 1.595.733 turistas, lo que supone un aumento respecto al mismo mes del año precedente del 9,8 por ciento. Los datos finales del año turístico arrojan una cifra total de visitantes de 30.014.158, cifra sensiblemente igual a la de 1975. La recuperación experimentada en el último trimestre del año de 1.001.701 turistas, que supone un 25,75 por ciento de aumento, ha permitido superar las diferencias negativas producidas en los meses anteriores y cerrar el ejercicio con más de 30 millones de visitantes.

Del mismo modo dio cuenta el ministro de las perspectivas para 1977 que presentan un aspecto optimista.

VIVIENDAS SOCIALES

A propuesta del ministro de la Vivienda se crea una sociedad para hacer viviendas sociales en Madrid.

El real-decreto de 16 de Septiembre de 1976 al configurar el nuevo sistema de viviendas sociales establecía la posibilidad de que el Ministerio de la Vivienda participara, junto con otros entes públicos y con la iniciativa privada, en sociedades anónimas, cuyo objeto fuera la promoción de viviendas de protección oficial.

Siguiendo esta línea, el Gobierno ha autorizado la constitución de la primera de estas sociedades, de la que son socios el Instituto Nacional de la Vivienda, el Ayuntamiento de Madrid y la Caja de Ahorros y Monte de Piedad de Madrid. Es de destacar la importancia que tiene, para el cumplimiento de los objetivos sociales en el campo de la vivienda en Madrid, la colaboración del Ministerio y del Ayuntamiento, integrándose en un organismo que cuente, al tiempo que con el apoyo de estos entes públicos, con la presencia de la Caja de Ahorros y con la agilidad que preste la utilización de la figura de la sociedad anónima.

La sociedad, que comenzará a funcionar con carácter inmediato, promoverá a través de la iniciativa privada la construcción de 5.000 viviendas sociales en 1977, sin perjuicio de las 18.000 viviendas sociales que se han previsto que promuevan los promotores particulares.

La Sociedad cuenta, desde el arranque de sus operaciones, con el suelo necesario, aportado por el Instituto Nacional de la Vivienda y el Ayuntamiento.

REFERENCIA DE ACUERDOS

Madrid (Cifra). — Referencia de lo tratado en el Consejo de Ministros celebrado el día 13 de Enero de 1977, en la sede de la Presidencia del Gobierno, bajo la presidencia de don Adolfo Suárez González.

PRESIDENCIA DEL GOBIERNO

Acuerdo por el que se remite a las Cortes un proyecto de ley de tasas sobre registro de variedades comerciales de plantas

Real decreto por el que se encomienda, a nivel provincial, el estudio previo de los planes de reestructuración de las industrias y despachos de pan y se prorroga su plazo de presentación.

Real decreto por el que se nombra gobernador civil y jefe provincial de Valencia a don Manuel Pérez Olea.

Orden por la que se resuelve la primera fase del II Concurso convocado por orden de 5 de Diciembre de 1975, para la concesión de beneficios en el gran área de expansión industrial de Galicia.

ASUNTOS EXTERIORES

Real decreto por el que se nombra presidente de la misión extraordinaria que ha de representar a España en las ceremonias de la canonización de la beata Rafaela María del Sagrado Corazón de Jesús, fundadora de la Congregación de Esclavas del Sagrado Corazón de Jesús al excelentísimo señor don Landelino Lavilla y Alsina, ministro de Justicia.

Real decreto por el que se nombra director general de Política Exterior para Iberoamérica a don Salvador Bermúdez de Castro y Bernales.

Real decreto por el que se designa embajador de España en Ruanda a don Rodolfo Arévalo Mackry, con residencia en Kinshasa.

Real decreto por el que se designa embajador de España en la República de Malawi a don Luis Mariñas Otero, con residencia en Dar-es Salam.

Real decreto por el que se reorganiza la Escuela Diplomática.

Informe sobre el viaje oficial del ministro de Asuntos Exteriores a Túnez.

JUSTICIA

Real decreto por el que se nombra magistrado de la Sala VI del Tribuna Supremo a don Luis Santos Jiménez-Asenjo.

Expedientes de extradición, indulto y libertad condicional.

EJERCITO

Real decreto por el que se reorganiza el Ministerio del Ejército.

Real decreto por el que se nombra jefe del Estado Mayor del Ejército al teniente general don José Vega Rodríguez.

Real decreto por el que se nombra capitán general de la primera región militar a teniente general don Federico Gómez de Salazar y Nieto

Real decreto por el que se nombra capitán general de la séptima región militar a teniente general don Angel Campano López.

Real decreto por el que se nombra capitán general de la novena región militar al teniente general don Antonio Balcázar Rubio de la Torre

Expedientes de asuntos de la competencia del Departamento.

MARINA

Informes de la competencia del Departamento.

HACIENDA

Real decreto-ley por el que se modifica y prorroga la vigencia de la ley 32/71, de 21 de Julio, sobre dotaciones presupuestarias para la defensa nacional.

Real decreto por el que se señala la cifra máxima de cédulas para inversiones en circulación

Real decreto por el que se crea la Subdirección General de Análisis Financiero y Estadísticas de la Dirección General de Política Financiera.

Real decreto por el que se modifican determinados artículos del reglamento sobre régimen interior de los Colegios Oficiales de Corredores de Comercio, aprobado por decreto 853/1959, de 27 de Mayo.

Expediente sobre anticipo de tesorería al Ministerio de Educación y Ciencia, para hacer efectiva la gratituidad de la enseñanza en los Centros no estatales.

Expediente sobre anticipo de tesorería al Ministerio de Educación y Ciencia para abonar el aumento del complemento de dedicación plena al profesorado de Educación General Básica.

GOBERNACION

Real decreto-ley por el que se modifican determinados artículos de la Ley de Orden Público.

OBRAS PUBLICAS

Informe sobre las negociaciones en curso con el Ayuntamiento de Madrid y con la Compañía Metropolitana.

Informe sobre la situación de los embalses.

EDUCACION Y CIENCIA

Acuerdo por el que se remite a las Cortes proyecto de Ley sobre declaración de utilidad pública de la expropiación forzosa de un solar sito en el número 15 de la calle Los Madrazo, de Madrid, para ampliación del Ministerio de Educación y Ciencia.

Reales decretos por los que se nombra a don Virgilio Rojo Cerezo y a don José María Plana Barrabes, delegados provinciales del Ministerio de Educación y Ciencia en Cáceres y Lérida, respectivamente.

TRABAJO

Real decreto por el que se promueve a categoría B) y se nombra inspector general jefe de Magistraturas de Trabajo a don Blas Oliet Gil.

Real decreto por el que se promueve a la categoría C) y se nombra magistrado del Tribunal Central de Trabajo a don José María Marín Correa.

Informe sobre asuntos laborales.

INDUSTRIA

Real decreto por el que se regulan la organización y funciones del Instituto de la pequeña y mediana empresa industrial.

Acuerdo sobre la constitución de la Sociedad para el desarrollo industrial de Canarias (SODICAN).

Acuerdo sobre la constitución de una Sociedad para el desarrollo industrial de Andalucía (SODIAN).

Informe sobre asuntos varios del Departamento.

(Pasa a la página siguiente)

M.E.C.D. 2017

REUNION DE LA COMISION DE LEYES DE LAS CORTES

Madrid (Cifra).— Con asistencia de los ministros de Marina Gobernación y Hacienda, se ha reunido la comisión de competencia legislativa de las Cortes.

El motivo de esta reunión, que estuvo presidida por don Torcuato Fernández-Miranda, ha sido el de informar varios proyectos de Ley estudiados hoy por el Consejo de Ministros.

La «Comisión de los nueve» ha elaborado un proyecto provisional de Ley Electoral

Contiene normas sobre todos los aspectos relativos al proceso que va a discutirse

Madrid (Cifra). — El respeto máximo al principio de la proporcionalidad, inelegibilidad e incompatibilidades, y la financiación de las elecciones figuran entre la serie de criterios previos expuestos en un documento provisional para la discusión del proceso electoral, en la «Comisión de los Nueve».

Junto al máximo respeto al principio de la proporcionalidad el documento menciona la «proporcionalización en lo posible» del sistema mayoritario previsto para el Senado con objeto de lograr una representación homogénea en ambas Cámaras.

El documento estima que la Ley Electoral debe precisar necesariamente normas sobre: inelegibilidad e incompatibilidades, sobre la campaña electoral y sus garantías, sobre la composición y facultades de las Juntas del Censo, y sobre la financiación de las elecciones, el sistema de recursos y el voto de los emigrantes.

En un segundo apartado y bajo el título «Sistemas electorales», el documento, refiriéndose a la representación proporcional al Congreso, apunta los siguientes correctivos: la necesidad de encontrar fórmulas que superen el límite de los 350 diputados y un cupo fijo de diputados por provincia. A este respecto se propone uno por provincia y, a partir de ello, aplicar el principio de proporcionalidad con exclusión de cualquier sistema de atribución discrecional de escaños a las provincias menos pobladas.

En relación con el porcentaje de votos necesario para obtener representación electoral, se sugiere la cifra de un dos por ciento computada a nivel provincial o regional. Respecto a los restos, el documento provisional afirma que si se han producido correctivos fuertes a la proporcionalidad se sugiere una distribución de restos por listas nacionales o regionales. En otro caso podría aplicarse el sistema de la mayor media aritmética o el sistema de mayor resto. Finalmente se apunta la posibilidad de emparentar listas para estos restos.

En relación con la cuestión de las listas, el texto propone listas cerradas con exclusión del voto preferencial dentro de las mismas.

Con respecto al Senado, el documento sugiere el sistema de voto único no transferible. Se estima como opción ideal el voto restringido de uno o dos candidatos aunque cabe una tercera opción: el sistema mayoritario a dos vueltas.

En el capítulo dedicado a las garantías electorales, el documento menciona las libertades básicas de asociación, reunión y propaganda estimándose inservible la actual legislación en materia de reunión. Se sugiere un sistema de libertad absoluta para toda reunión en local cerrado y la simple prenotificación para los actos que se celebren en locales abiertos. El documento menciona después otras dos necesidades: la de libertad de acceso a locales de carácter oficial y la de regular la protección oficial a la propaganda realizada por los dos partidos.

Dentro siempre del capítulo de las garantías electorales, el texto exige libertad para el nombramiento de interventores sin otro requerimiento que las credenciales emitidas por los partidos y la igualdad de acceso a los medios de comunicación controlados o subvencionados por el Estado. Las juntas del censo o las comisiones electorales se encargarán de los sistemas de control de la información política y de la distribución de horarios y espacios en emisiones electorales.

El documento se refiere después a la neutralidad de todas las autoridades públicas con prohibición expresa de intervenir en el proceso electoral y la transferencia de las competencias que tengan relación ya directa, ya indirecta con aquél, a las juntas del censo o comisiones de control. Será pues, requisito indispensable para ser candidato la previa dimisión de todos los cargos antes del comienzo de la campaña electoral. No podrán ser candidatos, donde hayan ejercido sus funciones las autoridades de cualquier clase que hayan ejercido cargos a nivel local o provincial, durante el año inmediatamente anterior a la fecha de iniciación de las elecciones.

Los tres últimos puntos del capítulo de garantías electorales se refieren a la duración de la campaña electoral que no será menor de sesenta días, a la autorización de franquicia postal, y de espacios gratuítos en Televisión y a la utilización también gratuíta, de las imprentas oficiales. Deberá fijarse una cantidad, en base a lo gastado en el referéndum, para su distribución «a posteriori» en función del número de votos que obtenga cada partido. Finalmente se pide que el Estado se encargue de la fabricación de todas las papeletas en modelo único y la instalación de cabinas electorales que garanticen el secreto del voto.

EXITO DEL SISTEMA DE ALARMA «HOMBRE MUERTO»

Londres (Efe). — El sistema de alarma conocido como «Hombre muerto», evitó una catástrofe al tren expreso de Stranraer, en el Norte de Gales, que se dirigía a la estación londinense de Euston al morir repentinamente su maquinista en la madrugada última.

Cuando el expreso circulaba a más de cien kilómetros por hora, una súbita frenada conmocionó a los pasajeros e hizo descarrilar dos vagones, pero sin que se produjeran desgracias personales.

Al investigar la causa del frenazo, los empleados del tren encontraron al maquinista muerto en su cabina, con una gran brecha en la cabeza, producida, se cree, al golpearse contra un poste u objeto próximo a la vía. Se ignora, no obstante, por qué razón el maquinista se asomó al exterior.

El sistema de «Hombre muerto» consiste en que al desaparecer la presión de las manos del conductor sobre los mandos, se accionan automáticamente los frenos de urgencia que detienen el tren.

La tarea de rescate de los pasajeros fue penosa ya que se produjo el accidente en una noche en la que cayó sobre Gran Bretaña la mayor nevada de los últimos años.

Nadie puede fabricar sangre Todos tenemos la obligación de compartirla Hazte donante. Si conduces no bebas. Es el mejor consejo

Pekín: se pide más libertad para el pueblo chino y el derecho a elegir sus dirigentes

Sigue reclamándose el regreso de Teng Hsiao Ping

Pekín (Efe-Reuter). — Los carteles murales aparecidos hoy en la plaza de la Paz Celestial de esta capital hacen llamamientos para que sea concedida una mayor libertad al pueblo chino, incluso el derecho de escoger y destituir a sus dirigentes.

Los llamamientos están relacionados con una campaña para restablecer en el Poder al exviceprimer ministro Teng Hsiao Ping, que fue apartado de la vida política el pasado mes de Abril debido a la iniciativa inspirada por los radicales.

En la avenida de la «Tranquilidad Eterna» han aparecido nuevas caricaturas de la viuda de Mao Tse-Tung, Ching Chiao, y otros tres dirigentes radicales depurados, en los muros de los edificios.

Un «póster» totalmente lleno de caracteres chinos decía que, tras la depuración de la denominada «Banda de los cuatro» en Octubre pasado, había madurado ya el tiempo para «restablecer la democracia socialista popular» y para dar al pueblo mayor supervisión sobre sus dirigentes.

Firmado por «Un joven de Pekín», añade que el pueblo estaba luchando para ganarse los derechos democráticos y para que Teng pueda representar los intereses de las masas.

«El presidente Hua Kuo-Feng y el Comité Central del Partido Comunista deberían darse cuenta de las aspiraciones de la población en el plazo más breve posible.

«El presidente Hua y el Comité Central deberían restablecer cuanto antes la democracia popular socialista y libertad que fueron arrebatadas por la «Banda de los cuatro»...

«Deberían también asegurar que las masas tengan el derecho a expresar sus puntos de vista políticos y el derecho de ejercer supervisión de sus dirigentes a todos los niveles».

Señala al propio tiempo que el pueblo debía tener el derecho a elegir y destituir a las autoridades chinas y a la inmediata expulsión de «aquellos camaradas que perdieran la confianza de la población».

Describe los disturbios registrados en Pekín en Abril del año pasado a favor de Teng como los más grandes movimientos de masas habidos en el país desde la fundación de la China comunista.

A pesar de que la temperatura era inferior a cero grados centígrados, nutridos grupos de personas permanecían a la intemperie mientras pedían el retorno de Teng, considerado como político moderado.

Los carteles murales en apoyo de Teng han aparecido durante ocho días consecutivos, pero hasta el momento no hay ningún indicio oficial en el sentido de que será rehabilitado. Los analistas estiman que sólo se trata de una cuestión de tiempo la rehabilitación del exviceprimer ministro.

EL CONSEJO DE MINISTROS DE AYER

(Viene de la página anterior)

AGRICULTURA

Informe sobre medidas para intensificación del cultivo del maíz.

Informe sobre la coyuntura agraria.

SECRETARIA GENERAL DEL MOVIMIENTO

Informe sobre diversos asuntos de su competencia.

AIRE

Informe de autorización de sobrevuelos por territorio nacional a aviones extranjeros.

COMERCIO

Real Decreto por el que se nombra a don Camilo Javier Juliá Díez de Rivera, director general de Política Comercial.

Real Decreto por el que se nombra a don Enrique Puig Rojas, director general de Transacciones Exteriores.

Real Decreto por el que se nombra a don Juan Ignacio Comin y Ayarzábal, jefe del Gabinete técnico del ministro de Comercio.

Informe sobre las exportaciones españolas de calzado a Estados Unidos.

INFORMACION Y TURISMO

Informe sobre la coyuntura turística. Informe sobre Prensa nacional y extranjera.

VIVIENDA

Acuerdo por el que se autoriza al Instituto Nacional de la Vivienda para constituir la sociedad anónima "Viviendas sociales de Madrid" (VISONSA) que tendrá por objeto la promoción de viviendas sociales.

Informe sobre la marcha del programa de viviendas sociales.

ORGANIZACION SINDICAL

Informes varios en temas de actualidad sindical.

EL DELEGADO DE EDUCACION Y CIENCIA DE CACERES ES BURGALES

Don Virgilio Rojo Cerezo, nació el 28 de Noviembre de 1930 en Campolara (Burgos) maestro de primera enseñanza y licenciado en Filosofía y Letras (sección de Pedagogía). Pertenece a los Cuerpos de Magisterio e Inspectores de Primera Enseñanza. Ha desempeñado el de inspector secretario de E. G. B. en Alicante y en la actualidad desempeñaba el cargo de inspector secretario de E. G. B. en Coruña.

La propaganda es el todo.

Diario de Burgos

garantiza la eficacia de su anuncio, por la gran difusión de nuestro periódico.

Artefacto contra las oficinas de la Royal Air Maroc en Las Palmas

Las Palmas de Gran Canaria (Logos).— En la pasada madrugada fue arrojado un «coctel Molotov» contra los locales de las oficinas de la Compañía de Aviación Royal Air Maroc en la calle Presidente Alvear en esta capital. El artefacto hizo explosión pero no se inflamó el combustible por lo que los daños son de poca importancia. Fue arrojado desde un automóvil en marcha.

Se ignora si este atentado está relacionado con el atraco recientemente cometido en la misma Compañía, aunque en dicha ocasión se descontara la posibilidad de móvil político.

El déficit de RENFE en 1976 puede ser de 18.000 millones de pesetas

A mediados de 1978 se pondrá en explotación el tren basculante

Madrid (Logos). — A dieciocho mil millones de pesetas es muy probable que se eleve el déficit de Renfe en el ejercicio de 1976, según ha manifestado su presidente don Plácido Alvarez Hidalgo, en rueda de Prensa.

Sobre el tren basculante, que permitirá reducir los horarios de los viajes en un treinta por ciento, informó que se encuentra todavía en fase experimental confiando en que a mediados del año próximo, podrá ponerse en explotación comercial, bien a título experimental. El plan de desarrollo de esta experiencia es de cuatro años, confiándose que para entonces se puedan poner en servicio cuatro líneas. En estos momentos, Renfe ensaya este nuevo prototipo de patente «Fiat» y adaptado a la orografía española por la técnica española con recorridos largos. Este tipo de tren basculante —que permite alcanzar velocidades de 160 kilómetros por hora en las curvas— es ideal para adaptarlo a la difícil orografía española.

Sobre los trenes de alta velocidad, el señor Alvarez Hidalgo, se mostró más cauteloso, respecto a su puesta en marcha aunque existe un anteproyecto que exigirá una inversión superior a los setenta mil millones de pesetas y que permitirá poner en servicio trenes con una velocidad de 250 kilómetros por hora.

M.E.C.D. 2017

De llevarse a cabo el boicot de los anunciantes...

TELEVISION ESPAÑOLA PUEDE IR A LA RUINA

- El boicot empezará a mediados de este mes
- «El aumento de las tarifas ha sido en la primera cadena desde un 22 hasta un 40 por ciento»
- «Los ingresos de TV. E. por publicidad, han sido en el año 1976 cerca de los ocho mil millones de pesetas»

Entrevista con don José Graf, director de la Asociación Española de Anunciantes

Si las cosas no se arreglan, parece ser que van a desaparecer los anuncios publicitarios en TVE. Existe en España una Asociación que engloba una serie de señores dedicados a anunciar los productos de sus firmas, los cuales están llevando a cabo un boicot contra TVE motivada por la reciente subida de las tarifas publicitarias.

Para que nos aclare esta conflictiva situación hemos mantenido una entrevista con don José Graf García, director general de la Asociación Española de Anunciantes, quien ha hecho que se disipen nuestras dudas.

—¿Qué es la Asociación española de Anunciantes?

—Es una agrupación de carácter voluntario que engloba a las principales empresas anunciantes del país, las cuales comercializan sus productos a través de la publicidad y cuya finalidad es mejorar todo el fenómeno publicitario, defendiendo los intereses de sus socios.

—¿Qué les sucede actualmente con TVE?

—Nosotros somos el cliente principal de TVE. Nuestras inversiones en publicidad dentro de este medio, son de un volumen muy considerable. Nuestro deseo, siempre ha sido el de tener un trato como cliente y no como usuario del medio. Esto es algo que tratamos de conseguir desde hace tiempo. Ultimamente estos intentos de mejor trato por TVE han venido a acentuarse más, con motivo de la subida de las tarifas publicitarias para Enero de 1977. Entonces hemos pensado que era un buen momento para conseguir un trato diferente con el medio, por lo que hicimos nuestras recomendaciones a los asociados, en el sentido de que se abstuvieran de ir a Televisión durante el citado mes de Enero.

—¿Cuál ha sido el aumento de las tarifas?

—En la primera cadena, un 20 a un 22 por ciento y en determinadas horas hasta un 40. En la segunda cadena los precios son más reducidos. Las nuevas tarifas son las siguientes:

—Lunes a viernes: A las quince horas 185.000 pesetas, stop de 20 segundos; a las dieciséis, 185.000, a las veinte 275.000 a las veintiuna, 510.000; a las ventidos, 710.000 y a las veintitrés 630.000.

—Sábado, a las quince horas, 225.000 pesetas; a las dieciséis 340.000; a las veinte 275.000.

—Domingo: a las quince horas 275.000 pesetas: a las dieciséis 425.000; a las veinte 320.000. Los precios del sábado y domingo a las veintiuna, veintidós y veintitrés horas son los mismos que de lunes a viernes.

—Respecto a las tarifas en la segunda cadena, el anuncio más caro es el que se pasa a las veintitrés horas de cualquier día siendo su precio de 60.000 pesetas.

—¿En qué consiste esta abstención de publicidad?

—Simplemente se trata de no llevar la publicidad a TVE hasta que nuestro diálogo con los medios alcance resultados positivos.

—¿Participan todos los miembros de la Asociación en esta abstención?

—Tenemos 320 anunciantes en la Asociación, que está dividida en anunciantes grandes que van a anunciar a Televisión Española constantemente; medianos, que van de vez en cuando y otros que no usan el medio porque no lo necesitan, por la índole de sus productores. Los anunciantes grandes apoyan la abstención casi en un 100 por ciento y los medianos en gran mayoría, también. Cabe señalar que hay muchos que no pertenencen a la Asociación y que se han volcado para apoyarnos.

—¿Qué piden ustedes a Televisión Española?

—Queremos un trato mejor y estando todos los socios de acuerdo podemos conseguirlo. Les hemos planteado un paquete de temas en los que se revisan en profundidad los problemas de la Asociación y el citado medio. Estos son: el problema de las Relaciones Públicas, con el que queremos que el medio difunda espacios en los que se haga mayor Imagen de la publicidad, ya que ésta es la que les sostiene. Otro problema es el de las normas de contratación, unas normas que redactó Televisión y que nosotros aprobamos en su momento pero que pensamos deben ser retocadas dada la situación actual. También queremos tener una pequeña participación en los órganos del medio y respecto a las tarifas pedimos que justifiquen la subida de precios en función de las audiencias de los espectadores.

—¿Cuándo ha comenzado el boicot?

—Desde el primero de Enero, aunque nosotros consideramos que este mes comienza el día 7, pues hay algunos anunciantes que hasta esta fecha necesitan comercializar sus productos con motivo de la festividad de los Reyes Magos. Por lo tanto la abstención ha comenzado el día 7 y durará todo el mes. Esperamos que para entonces ya se haya normalizado la situación.

—TVE, dice: «El aumento de tarifas está aprobado y es un hecho irreversible». ¿Consideran esto como una amenaza?

—No es una amenaza. Por la índole de las reglas que tiene TVE, esto es un hecho que aparece en el Boletín Oficial del Estado y en efecto es irreversible. De todas formas, procuraremos buscar un procedimiento para que esas medidas, dentro de la normalidad en que están planteadas, se puedan suavizar de alguna forma.

—¿Quién tiene más que perder en esta polémica?

—Creo que se trata de quien va a ganar menos. Para nosotros es una situación que no debe mantenerse a largo plazo, pues reconocemos que la Televisión es un medio importante para anunciantes y para algunos, fundamental. Por otra parte esto supone para TVE una pérdida muy importante ya que se trata de cientos de millones que TVE puede, no ingresar con esta abstención.

—¿Esto podría ser la ruina para nuestra Televisión?

—Nosotros no queremos perjudicar a nadie, pero sin duda esto afecta indudablemente a TVE. Quizá estén pensando ya en unas nuevas formas de financiación, porque el dinero es necesario para funcionar y si esto se prolongase TVE necesitaría buscarse otras subvenciones.

—¿Puende mantenerse los anunciantes sin hacer publicidad en Televisión?

—Existen otros medios para difundir la publicidad: Prensa, Radio, carteles, etc. Aunque las empresas ya tienen dispuestas sus inversiones para publicidad, esto supondría un ahorro ya que las tarifas de otros medios son menores. Hay una serie de productos como alimentación, para los que la Televisión es el medio «rey»; ahora bien, cuando no había Televisión también esos productos tenían salida utilizando otras fórmulas. Esto quiere decir que los anunciantes perderían un gran medio, pero no por ello se iban a cerrar las fábricas. Nuestro interés es que siga habiendo Televisión y creo que ésta también desea que siga habiendo publicidad.

—¿Qué cantidades de dinero se embolsa TVE en concepto de publicidad?

—Las cifras de los últimos años, son muy altas, con lo que queda suficientemente demostrada la importancia que tiene la existencia de publicidad para TVE, son las siguientes:

En 1971, 4.210.600.000 pesetas
En 1972, 4.867.894.427 pesetas
En 1973, 6.131.395.000 pesetas
En 1974, 7.199.067.000 pesetas
En 1975, 7.753.380.000 pesetas

—El balance de las cifras de 1976, no se ha hecho aún pero se calcula que sobrepasa los ocho mil millones de pesetas.

—¿De qué forma vamos a notar este boicot los telespectadores?

—No vamos a pretender que no se vea publicidad en Televisión. Siempre habrá anunciantes que acudan, e incluso, el medio puede incluir anuncios no comerciales. Pero sí veremos una notable reducción de publicidad.

(Saphan Press)

FRANCISCO ALEMAN

Don José Graf, director de la Asociación Española de Anunciantes. — (Foto Saphan Press).

Talleres Gráficos
Diario de Burgos
TODA CLASE DE IMPRESOS DE CALIDAD
FOTOGRABADOS
San Pedro Cardeña, 34 Teléfono 20 73 58
Papelería Yagüe: Vitoria, 18 Teléfono 20 28 52

LA FAMOSA CANTANTE ROSALIA

ACTUA AHORA COMO LOCUTORA DE RADIO

- ★ "Siempre había sentido curiosidad y ganas de trabajar en la Radio y al final lo he conseguido"
- ★ "Aún no me puedo considerar una profesional, pero para el tiempo que llevo no lo hago mal del todo"
- ★ "Lo mío ha sido siempre siendo la canción, aunque haya estado un tiempo apartado de ella"

Hacía mucho tiempo que no se había oido hablar de Rosalía la simpática cantante que tantos buenos momentos nos hizo pasar con sus agradables canciones. Rosalía se había retirado (aunque no de una manera total) de la música, hacía dos años y desde entonces su única dedicación había sido su marido y su hijo. Ahora vuelve y no precisamente al mundo de la canción, sino a la Radio. Sí, aunque parezca un tanto extraño.

—«Siempre había sentido curiosidad y ganas de trabajar en la Radio y al final lo he conseguido» —nos dice Rosalía que sigue tan guapa como antes.

—¿Qué es exactamente lo que vas a hacer en la Radio?

—Un programa, junto a Paco Galindo, en el que anunciamos unos pisos y hacemos comentarios de temas que les pasan a los famosos. Este programa lo hacemos conjuntamente en dos emisoras y a partir de la próxima semana en una de ellas vamos a llevar a la emisora a un personaje famoso al que entrevistaremos de la mejor forma posible.

—¿Tenías alguna experiencia en cosas de este tipo?

—No, nunca. De momento voy a estar tres meses.

—¿Qué tal te da?

—No me puedo considerar ninguna profesional, pero para el tiempo que llevo no lo hago mal del todo.

—Es una locutora fabulosa, te lo prometo, nos dice Paco Galindo, que se encontraba grabando uno de los programas junto a él.

—¿Qué prefieres, trabajar en Radio o cantar?

—Lo mío ha sido y sigue siendo la canción, aunque haya estado un poco tiempo apartada de ella. Esto también me gusta mucho, es un trabajo muy bonito.

—¿Desde que dejaste, hace un par de años, de grabar discos, no has vuelto a hacer nada dentro de la música?

—Sí, en los veranos he hecho alguna gala que otra, pero nunca dedicándome de lleno a ellas ya que a mí para vivir no me hace falta.

—¿Y la Radio, la haces también porque te gusta o por dinero?

—Con la Radio pasa exactamente igual. Lo hago porque me encanta, pero no por otra cosa. Mi marido es director de una agencia de publicidad y para vivir tenemos de sobra.

—Rosalía lleva ocho años casada con el técnico de publicidad, Ernesto Ortiz de Zárate. ¿Qué te dice él de todo esto?

—Mientras yo hago una cosa que me guste, él no me dice nada en contra.

—¿Notas un cambio muy grande de estar delante de un escenario y ante un público a colocarte delante de un control de radio?

—Por supuesto que se nota. En un escenario estás con los nervios más en tensión.

—¿Cuando acabes estos tres meses en la Radio, piensas seguir en ella?

—Por mí, desde luego que sí, pero no soy yo quien tiene que decidir si continúo o no.

—¿Y no será este un paso para que te decidas a seguir grabando discos?

—La verdad es que ya he recibido dos ofertas para grabar, pero la decisión está por tomar. En el mundo de la canción, volver es bastante difícil ya que, en cuanto estás un año un poco apartada, te cuesta mucho reincorporarte.

—¿Y no te va a dar «envidia» de que gente que ha estado como tú (María Ostiz por ejemplo) un tanto apartada hayan obtenido un triunfo como el de ella?

—Nunca he tenido envidia de nadie ni la tendré Me alegro mucho de triunfos como éste, pero de verdad que estas cosas no influyen para que yo vuelva a grabar discos o no.

—¿Hace tiempo dijiste que querías tener más de un hijo, ¿sigues pensando lo mismo?

—Sí; quiero tener más hijos. Si me salen bien las cosas que tengo en proyecto seguramente tendremos otro.

—Te gusta asegurar el futuro, ¿no es cierto?

—Hombre y ¿a quién no?

Que te salga bien todos tus proyectos y pronto a por la parejita. (Saphan Press).

MIGUEL SAEZ

Rosalía, cantante famosa, ha empezado a trabajar ahora como locutora de Radio. (Foto Saphan Press)

EL DEPARTAMENTO DE DOCUMENTACION DE TV. E.

La Biblioteca, como banco de datos.- La Fototeca, con más de 250.000 reproducciones.- La Filmoteca, dispone de unas 50.000 latas de películas.- Un pequeño pero gran equipo humano

En este mundo cambiante pocas cosas envejecen más rápidamente que la información. En todos los temas, excepto quizás en los históricos, las situaciones cambian más deprisa de lo que los libros pueden ser escritos o publicados. Como resultado, los libros solos no son hoy día suficiente como elemento de consulta y si se requiere información de actualidad, deben ser complementados con otro material.

De ahí que la biblioteca de RTVE no funcione actualmente con carácter independiente —de préstamo o de lectura— sino como un servicio más del Departamento de Documentación, el cual está estructurado de tal manera que sus unidades se complementan unas a otras. De esta forma, la biblioteca está más al servicio de la información que de la formación o el entretenimiento; tiene más libros de consulta y de referencia que de lectura lo que la ha convertido en un verdadero banco de datos

EL MODO DE ARCHIVAR LA ACTUALIDAD

En un esquema elemental y básico, el Departamento de Documentación de los Servicios Informativos de RTVE podría presentarse de la siguiente manera:

La fototeca cuenta con un archivo de fotografías y diapositivas clasificadas alfabéticamente para las personalidades; sistemáticamente, para los temas y geográficamente, para las provincias españolas o países del extranjero Su número sobrepasa las 250.000 reproducciones.

La filmoteca es el servicio que se encarga de recoger, tratar, conservar y difundir toda la información filmada de interés para los Servicios Informativos. Sus fondos están compuestos por unas 50.000 latas de películas.

Las filmaciones son sometidas a un proceso relativamente complejo de ordenación y archivo, que comprende las siguientes fases:

1) Entrada y registro. A llegar a la filmoteca, las películas se registran en el libro de entradas, donde se anota la fecha, número de filmación, título, etc.

2) Visionado y clasificación. El contenido de la filmación se refleja a través del visionado, en una hoja de trabajo en la que se recogen todos los datos de interés para la confección de los diversos catálogos. Así, el título de la película, su signatura o número de localización en el archivo, características técnicas —si es doble banda, positivo o negativo, blanco y negro o color, sonido óptico o magnético, metraje, etc— la descripción de sus planos o «shot list» y los encabezamientos correspondientes.

Para la clasificación de la película y la consiguiente confección de encabezamientos se tiene en cuenta el lugar de la noticia, el tema y las personas de relevancia política o social de interés informativo que en ella aparecen y la fecha.

3) Fichado. Recogidos todos los datos importantes para el archivo, su contenido se pasa a las diversas fichas de modo que cada película supone un mínimo de cuatro entradas, es decir que se utilizan cuatro fichas diferentes, a fin de que la búsqueda de la información deseada no ofrezca problemas.

4) Etiquetado y archivo. Las filmaciones, una vez que la información en ellas contenida ha sido tratada, se etiquetan y archivan en cajas metálicas.

5) Préstamo. El proceso técnico descrito hasta ahora tiene su justificación en este último paso, donde se pone de manifiesto la razón de ser de todo centro de documentación: el préstamo de sus fondos a los usuarios.

LA DOCUMENTACION DE LA NOTICIA

La necesidad de disponer de referencias y de antecedentes es cada día más imprescindible para cualquier servicio informativo que pretende dar una visión completa y verídica de los sucesos y acontecimientos, tanto nacionales como internacionales

Esta es la misión del centro de documentación que consta de una hemeroteca, donde se reciben los principales periódicos nacionales y extranjeros y una serie de revistas de información general y especializadas en diversos temas, sobre todo en política internacional. La utilización de este material es doble, a través de recortes de Prensa y como colección de referencia.

El fondo básico de consulta está constituido por una biblioteca, formada en lo fundamental por una serie de obras de referencia: enciclopedias, diccionarios, cuadros, libros técnicos y otros específicos sobre televisión.

El fondo de textos se completa con una sección de biografías de las principales figuras nacionales y extranjeras, que un equipo de redactores se encarga de confeccionar Asimismo estos periodistas, que dominan idiomas tales como el alemán, Inglés y ..., preparan semanarios y documentados informes sobre temas internacionales.

El centro de documentación cuenta también con un equipo de reprografía, compuesto por varios aparatos de microfilmación y de producción fotográfica, gracias a los cuales se puede disponer, casi instantáneamente de copias de los documentos, además de conseguir un ahorro considerable de espacio.

UN EQUIPO HUMANO, DINAMICO Y EFICAZ

En uno reciente visita a España, el experto documentalista inglés Geoffrey Whatmore está interés por conocer el funcionamiento del Departamento de Documentación de Prado del Rey. Y se quedó extrañado de comprobar cómo un reducido grupo de personas que cuentan con unos medios no excesivamente amplios, desarrollar su cometido con la agilidad y eficacia que este medio de comunicación requiere.

Una de las cosas que sorprende a este Departamento es la juventud del personal, una docena escasa de empleados, quienes, a las ordenes mejor codo a codo con el jefe del Servicio, Fernando Pérez Puente, experiencia profesional técnico en documentación con amplia experiencia profesional al servicio de la Dirección General de Archivos y Bibliotecas y conocedor de otros servicios de documentación como los de la BBC, Prensa o la Radiotelevisión Francesa, cubren el servicio diario de ocho de la mañana a dos de la madrugada.

Se podría pensar que una aptitud oficial para este tipo de trabajo es la afición a las noticias. La verdad es que según dice Pérez Puente, esa afición es indudablemente útil, pero no de importancia capital. La necesidad básica es la compresión de los todos de orgadización de la información, que son fundamentalmente los mismos ya sea dicha información de carácter político una noticia aeronáutica o médica o cualquier tipo de noticia general.

TRABAJOS DE CALIDAD
TALLERES GRAFICOS
DIARIO DE BURGOS
San Pedro de Cardeña 34
Teléfono 20 73 58

LO QUE VEREMOS LA PROXIMA SEMANA

«AZAHARA» EN PAISAJE CON FIGURAS

El lunes 17 de Enero, por el primer programa y a las 21,45 el espacio «Paisaje con figuras» que dirige Antonio Gala y realiza Mario Camus presentará en su emisión del día citado el programa titulado «Azahara» y que tendrá como Intérprete a María José Diez. En él se cuenta lo que supuso la concepción y edificación del Palacio de Medina de Azahara y su posterior destrucción por las tropas bereberes. Este monumento fue considerado en su época como el más lujoso y bello del islam, recientes excavaciones así lo han confirmado.

30 AÑOS DE HISTORIA: «PARIS, LIBERADO»

Esta serie de las Televisiones francesa e inglesa, con la colaboración de Televisión Española, es emitida los martes por el primer programa y a las 21,00. En su misión del 18 presentará el capítulo titulado, «París, liberado». El capítulo presenta un amplio recorrido de los años cuarenta nacionales e internacionales. En Europa se ensayan nuevos equipos bélicos y en España aparecen los coches de pedales, triunfa Benlliure y corta orejas Manolete. Mientras esto ocurre, el poder de Hitler decae y París cae en poder de los aliados.

«GIGANTES Y CABEZUDOS» EN TV EN EL RECUERDO

TVE en el recuerdo intenta presentar aquellas cosas que se hicieron tiempo atrás en Televisión Española y que este rancio recuerdo sirva de comunicación con el público actual. El viernes 21 y a las 17,05, se repondrá la zarzuela «Gigantes y cabezudos» y que fue dirigida por José Antonio Páramo. Esta versión que se ofrece por el primer programa está realizada en color.

NACEN LOS «PREMIOS SOBRE EL TERRENO»

Televisión Española, ha instituído unos premios que tendrán carácter anual y que llevarán el nombre del espacio deportivo «Sobre el terreno» y con los que se premiarán a todos aquellos que hayan destacado en el mundo del deporte internacional. En esta primera edición han sido concedidos a la Federación Española de Vela como «Mejor palmarés internacional», Severiano Ballesteros como «Mejor gesta individual del año» al equipo de Piragüismo K-4 como «Símbolo de la vocación, entrega y sacrificio» y como representantes de aquellos que ha sido «Historia en nuestro deporte» han sido distinguidos Amancio y Santiago Esteva.

Por otra parte y a nivel internacional han sido premiados Niky Lauda en «Los valores humanos», James Hunt a «La hazaña del año» y la gimnasta Nadia Comaneci como «La deportista de más amplia proyección mundial».

CAPITULO XII DE LA SAGA DE LOS RIUS

El domingo 23 de Enero, a las 22,15 y por el primer programa, se emitirá un nuevo capítulo de «La saga de los Ríus» y más concretamente el número XII de esta serie de producción propia de Televisión Española. Está basada en diversas novelas del escritor catalán Ignacio Agustí, ha sido dirigida por Pedro Amalio López con guiones de Juan Felipe Vila-San Juan, la música ha sido compuesta por el maestro Algueró y son los intérpretes principales Fernando Guillén, Emilio Gutiérrez Caba, Victoria Vera, Montserrat Carulla, Teresa Gimpera y William Layton. La acción nos presenta la inauguración de la nueva fábrica de los Rius. Desiderio, por su parte, vuelve a encontrarse con Jeannine. Al enterarse la madre de Crista de esta circunstancia moviliza toda su influencia para expulsar a Jeanine de España.

CRONICA DE TELEVISION

Madrid (De nuestra Redacción). — Entra hoy en antena una nueva serie bajo el título de «Kate McShane» que tiene como protagonista a una mujer joven, soltera y de profesión abogado. Como es obvio, McShane no es un letrado normal. Ella busca los casos más difíciles y complicados, aquellos que parecen perdidos de antemano. Claro está que en la mayoría de las ocasiones los resuelve favorablemente para sus clientes, gracias a su energía, dotes detectivescas y conocimiento de las leyes. Es, en fin, una especie de «Perry Mason», aquel famoso abogado, héroe televisivo de los años sesenta.

«Kate McShane» está interpretada en su papel principal por la actriz Anne Meara. Junto a ella, como su padre y hermano respectivamente están Sean McClory y Charles Haid.

«PARA LOS PEQUEÑOS»

Lunes, martes, miércoles y jueves, dentro del espacio infantil «Un globo, dos globos, tres globos», se reserva una pequeña parte del programa para los «peques» que lleva precisamente por título «Para los pequeños». Pues bien, tras dos años y medio en pantalla parece que «Para los pequeños» va a desaparecer.

Nos habían dicho que el realizador, José Luis Hernández Batalla, ya tiene otro programa nuevo, y también María Luisa Seco, pero no así Manolo Portillo.

Para que nos hablara un poco de todo esto, nos hemos puesto al habla con María Luisa Seco, quien nos ha dicho:

—No se sabe todavía con certeza qué pasará. De momento tenemos grabados todos los programas de este mes de Enero, pero verdaderamente no sé qué pasará en Febrero. Unos dicen que desaparece, otros que no, que sólo se tomará un descanso. Estamos como la «parrala». De todas formas lo cierto es que toda la programación infantil de Televisión está muy mal. No me extraña que quieran cargárselos y hacer una reestructuración a fondo.

—¿Tienes un nuevo programa?

—Me han llamado, efectivamente, para un nuevo programa juvenil que creo será algo así como un concurso de humor. De momento no puedo decirte nada más porque estos días estuve enferma y no he podido ir a Prado del Rey para ver de qué se trata en realidad.

—¿Qué me puedes decir de tu labor en «625 líneas»?

—En «625 líneas» trabajo como colaboradora, pero no de forma fija sino esporádicamente. Estoy, digamos, como «comodín». Cuando hay alguna novedad notable en los programas infantiles me llaman y yo la presento. Ahora, creo que a partir de la semana que viene, estas cosas destacables las presentará un niño, José María López, que es el que canta la canción de «Marco» la serie de dibujos animados.

Como hemos oído rumores bastante insistentes que dicen que en este mes de Enero se harán «fijos» un elevado número de personas en TVE, preguntamos a María Luisa si ella se encuentra entre esas personas, ya que pese a llevar trabajando en Televisión Española más de diez años aún no está en plantilla. Esta es su respuesta:

—No lo sé. Mi juicio estaba ganado en Magistratura y creo que ahora lo han llevado al Supremo. Por otro lado, ni me han llamado de personal, ni nada de nada.

ISABEL TENAILLE

Isabel Tenaille, presentadora de «Gente» se está ganando la simpatía de espectadores y críticos. Todos, en general, opinan que tiene seguridad, gracia y, sobre todo, sencillez ante las cámaras.

No se dice lo mismo de Francisca Gabaldón —antes Mary Francis—, presentadora de «625 líneas», a quien se le ha contagiado el tono de voz y gestos del director y también presentador del programa, José Antonio Plaza.

EL FESTIVAL DE "EUROVISION" YA TIENE PRESENTADORA

El próximo 2 de Abril se celebrará en Londres, el Festival de Eurovisión. Las casas discográficas comienzan ya a hacer especulaciones sobre las posibilidades de sus cantantes como posibles candidatos a esta nueva emisión de un Festival que cada año interesa menos, pero, que duda cabe, la canción ganadora tiene en buena parte el éxito asegurado, al menos en popularidad.

Pues bien, los preparativos ya están en marcha y la presentadora elegida. Se trata de Angela Ripoon, de treinta años, locutora de los servicios informativos de la "B B C".

BERTA FERNANDEZ

M.E.C.D. 2017

Con Carmen Llorca en la Presidencia:

NACE LA ORGANIZACION DE MUJERES INDEPENDIENTES

«Mantenemos postulados de absoluta independencia en el orden ideológico y en el político»

☆ **«El sexo femenino representa el 50 por ciento del electorado español»**

☆ **«La mujer tiene que participar e ir a las elecciones, pero no solamente para votar, sino para ser elegida»**

☆ **«Dentro de cualquier partido político, la mujer ocupa una mínima parte de beneficios y una muy importante de riesgos»**

Por Encarnación DE JUAN

El concepto clásico, tradicional y tópico de la mujer metida en su hogar, o bien, trabajando en actividades secundarias, pierde todos sus esquemas ante la figura de Carmen Llorca, delegada nacional de Cultura de la Secretaría General del Movimiento y, anteriormente, presidenta del polémico Ateneo de Madrid, en una época en que este organismo estaba a punto de fenecer y al que triplicó el número de socios.

Y es que esta mujer quiere romper para siempre con el esquema «la mujer, pata quebrada y en casa» porque está convencida del poder del sexo femenino, de su gran capacidad de trabajo y de las oportunidades que puede dar al país en un futuro inmediato. Para lograr todo ello hace dos meses que formó un nuevo organismo femenino: la Organización de Mujeres Independientes. Su objetivo, agrupar el máximo número de féminas para lograr todo lo que es necesario lograr por la mujer en España.

INDEPENDENCIA TEOLOGICA Y POLITICA

—Creo que dentro de cualquier partido político la mujer ocupa una parte mínima de beneficios y una muy importante de riesgos. Por otra parte, todas las asociaciones femeninas existentes —casi unas doscientas— funcionan por condicionamiento de tipo profesional o político y no logran sus reivindicaciones por la desunión que existe entre ellas. Dentro de este contexto surgió la idea de crear una organización nacional que pudiese integrar al resto de las asociaciones, puesto que mantenemos postulados de obsoluta independencia en el orden ideológico y político. La unión hará la fuerza.

—¿Cómo ha comenzado a funcionar esta asociación?

—Estamos intentando que venga a ella la mujer popular, la mujer de todas las clases y que, mediante la Organización de Mujeres Independientes pueda solucionar sus problemas. En muchas ocasiones, la mujer no se atreve a ir a un abogado, a un médico o a un economista, porque no está bien orientada, porque tiene una desconfianza o porque carece de medios. Nuestra organización quisiera decir a todas esas mujeres que aquí tienen una ayuda y un consejo.

—¿Han fijado ya alguna cuota?

—El pago mínimo es de cien pesetas anuales, a fin de que todas aquellas mujeres que no tengan una disposición económica muy grande, no se sientan imposibilitadas a pertenecer. Nuestra misión es ayudar, no nos importa que quien acuda a nosotras no esté asociada, ya lo harán más adelante si quieren. No obligamos a nadie.

PARTIDARIAS DE DENUNCIAR LAS INJUSTICIAS

—Ultimamente los movimientos femeninos se han unido en una serie de campañas, la del adulterio, concretamente. No es ha sabido nada de la Organización de Mujeres Independientes al respecto.

—Es que yo me pregunto de qué sirve hacer manifestaciones y chillar hasta hartarse si no se consigue que la Ley cambie. El modo de actuar de nuestra Organización sería mediante un escrito al Gobierno con un estudio científico del problema. Nuestra actitud no es declamatoria ni violenta, sino más bilen insistente.

—¿Están entonces, en contra de cualquier tipo de manifestación para solucionar los problemas?

—Somos partidarias de exponer la situación y decir: «esto es injusto». Hay que formar un estado de opinión favorable a nuestras reivindicaciones, pero no se puede romper el diálogo entre gobernantes y gobernados.

—Parece ser que no apoya los movimientos feministas más radicales...

—A mí me parecen muy bien todos los movimientos feministas, porque esto significa que hay preocupaciones e inquietudes y, si en estos momentos están proliferando las asociaciones de mujeres en todas las regiones de España, es porque, dentro de ellas, la mujer trata de formar la suya propia, pero no encuentra una con los principios y postulados que abarquen todos sus problemas.

—¿Y los abarcará todos la Organización de Mujeres Independientes?

—Por supuesto. La mujer tiene muchos temas que defender y tiene que ser escuchada en su versión y en su visión de los problemas. Nuestra principal misión va a consistir en hacer tomar conciencia a la mujer de su propia importancia y de su responsabilidad. Hay que tener en cuenta que somos el 53 por ciento del electorado español y esto es muy importante. La mujer tiene que participar en la vida política y tiene que ir a las elecciones, pero no solamente para votar sino para ser elegida.

PRATICIPAR, PARTICIPAR

—¿Cuál es el problema más grave que tiene planteado en estos momentos la mujer española?

—La mujer se enfrenta, principalmente, con un problema de orden educacional, porque aún no ha asimilado su importancia y su responsabilidad en la sociedad. La mujer cree que el oficio de ama de casa no es importante y se pasa el día trabajando, como queriendo justificar su derecho al descanso. Así no se puede funcionar.

—¿Qué habría que enseñarle, entonces, a la mujer?

—Primeramente, a organizarse dentro de su hogar y a que fuese consciente de que su tiempo libre también es importante; un tiempo que debe dedicar al ocio, a su formación o a su descanso. ¿Por qué va a ser tan sólo propio del varón el ocio, el tomar un aperitivo o el salir de caza?

—¿Más problemas?

—Sí, que muchas mujeres tendrían que aprender a convivir con el hombre; es un problema de coordinación. Me parece ridícula la polémica de que mande el hombre o de que mande la mujer. ¡si los que tienen que mandar son los dos de común acuerdo!

—Y, consecuentemente, todos estos problemas tan sólo se solucionarían con un cambio de la sociedad.

—Exactamente, pero se pueden ir superando con una invitación a que la mujer participe. Participar en la vida no significa integrarse en la política, sino aceptar los tiempos que nos corresponde vivir e interpretarlos.

—Sin embargo, el tema de la participación lo tiene solucionado en muchos aspectos la mujer joven.

—Pero sigue cayendo en el error de ser arrastrada, utilizada, sin ser ella la que verdaderamente dicte las normas. A la mujer le corresponde un papel muy importante y debe ser consciente de él, debe alejarse de su pasividad y, sobre todo, no ser utilizada por ningún partido; ser, en definitiva, ella misma.

DECLARACION PROGRAMATICA DE LA O.M.I.

La misión primordial de la Organización de Mujeres Independientes es proteger los intereses femeninos y para conseguirlo fijan, entre otras, las siguientes preocupaciones esenciales:

—Atender a la mujer en cuantos acontecimientos le afecten en su vida privada y pública, particular y colectiva.

—Asesorar a la mujer en aquellos aspectos de formación e información que exige la sociedad actual.

—Gestionar la solución de problemas profesionales y personales que signifiquen un claro olvido de las leyes establecidas y supongan un atentado contra la justicia.

—Velar por la elevación del nivel cultural y profesional de la mujer, para hacerle más fácil su trabajo, atenderle en sus problemas y trabajar por una sociedad más comprensiva.

—Atender la vida de la mujer en las zonas alejadas del campo y vida urbana, los barrios desatendidos, las áreas de vida más baja.

—Estudiar y luchar por el establecimiento de las guarderías necesarias y residencias para quienes las necesiten.

—Desarrollar campañas de sanidad, alimentación, higiene, que contribuyan a mantener en condiciones físicas adecuadas a la mujer.

—Luchar contra la discriminación profesional, de sexo, social y cultural.

—Contribuir a desarrollar el espíritu comunitario que despierte una conciencia solidaria.

Tenía kilo y medio de metal en el estómago

Slit (Yugoslavia) (Efe-Reuter) En un hospital de Split, Yugoslavia se le han extraído más de kilo y medio de objetos de metal a un hombre que fue operado porque dijo se que había tragado una pluma, informan autoridades del Centro clínico.

Del estómago del operado se han recuperado un reloj de pulsera, varios tornillos y trozos de alambre.

SUCESOS

TRES ATRACOS EN POCAS HORAS

Barcelona (Logos). — Tres asaltos se han registrado en el transcurso de pocas horas en Barcelona. El primero de ellos ocurrió en el domicilio de Antonia Magdaleno Martínez, de 52 años, cuando se encontraba sola en la vivienda. Llamaron al timbre a través del portero automático y comunicaron que eran empleados de una gestoría y que querían tramitar un asunto que ella sabía. Por este motivo la señora Magdaleno abrió la puerta y subieron dos individuos jóvenes que rápidamente sin mediar palabras la amordazaron y ataron a una silla, de la cual logró soltarse y requerir auxilio.

Los malhechores registraron el piso, al tiempo que decían: «somos de la Policía, vamos a registrar pues sabemos que tienes droga». Se apoderaron de ciento cuarenta mil pesetas y joyas que valora en unos dos millones de pesetas. Los individuos esgrimían una pistola y un cuchillo y antes de escapar indicaron a la víctima que al día siguiente la llamarían por teléfono para señarlarle el lugar en que había de presentar cien mil pesetas.

La señora Magdaleno es viuda y vive sola en su domicilio. Ha trabajado como representante de joyería hasta hace algún tiempo.

También fue asaltado a mano armada el cobrador de la empresa «Gasel», José Gil Expósito, de sesenta y cuatro años, cuando bajaba las escaleras del domicilio social en que presta sus servicios. Tres individuos, uno de los cuales portaba una pistola, le abordaron y le arrebataron del bolsillo de la americana setenta mil pesetas en metálico que llevaba como producto del cobro de recibos de la citada entidad.

Por último, cuando el propietario de la bodega «La Unión» se encontraba solo en su establecimiento, penetraron dos individuos que después de pedirle dos cafés, le amenazaron con una navaja y le golpearon. Se apoderaron a continuación de la recaudación del día, que ascendía a unas cuatro mil pesetas.

ROBAN DOS MILLONES DE UNA EMPRESA

Sevilla (Logos). — Cerca de dos millones de pesetas han robado de la empresa "Servicios y Reparaciones, S. A.", situada en el barrio de Triana. Para penetrar en el local los ladrones forzaron una ventana y se apoderaron de la caja de caudales en la que había depositadas 500.000 pesetas en metálico y 1.300.000 en efectivos bancarios.

ROBO E NLA CASA REGIONAL DE GALICIA

Las Palmas de Gran Canaria (Logos). — La Casa de Galicia, de Las Palmas, ha denunciado hoy un robo perpetrad' en sus oficinas, sitas en la calle de Salvador Cuyas. El robo, según se ha sabido hoy, fue cometido el pasado martes. El ladrón o ladrones se apoderaron de 771.500 pesetas que estaban en la caja fuerte de la entidad. Al parecer el asaltante o asaltantes permanecieron escondidos en los locales.

SOSPECHOSOS DEL ROBO DE JOYAS DE LA VIRGEN DE LA FUENSANTA

Murcia (Logos). — Prosiguen las investigaciones policiales tendentes al esclarecimiento del robo de las joyas de la Virgen de La Fuensanta en Murcia. Avanzan las gestiones, pero sin que hasta el momento se haya logrado la detención de dos personas ya identificados y a las que se busca en todo el país.

La información ofrecida sobre los supuestos autores del robo y su localización durante una noche, al menos, en las afueras de Alicante, responde a hechos ciertos. Es casi seguro que los dos sospechosos más claros hayan salido de la región, pero se cree que están todavía en el país.

El hogar y los hijos necesitan una auténtica vivencia navideña. la esperan de ti. Realiza el curso de Navidad de la Sección Femenina.

CLOUZOT, DESTACADO CINEASTA FRANCES FALLECE EN PARIS

París (Efe). —Henri George Clouzot, uno de los más destacados directores cinematográficos franceses, falleció anoche en París, a consecuencia de un ataque cardíaco, a la edad de 70 años.

Clouzot realizó la mayor parte de sus películas entre 1943 y 1966. De éstas —generalmente "realistas" y dramáticas—, son conocidas especialmente: "El cuervo", "Las diabólicas", "El salario del miedo" y "Muelle de los órfebres".

Entre los premios cinematográficos que contó en su haber, se encontraban el premio internacional de Venecia (1949), el "Gran prix", de Cannes (1953) y en 1960, el "Gran prix" del cine francés por su obra "El misterio Picasso".

HA MUERTO HENRI LANGLOIS

París (Efe). — Henri Langlois fundador de la cinemateca francesa, murió la pasada noche en su domicilio parisiense a consecuencia de una crisis cardíaca, a la edad de 62 años, informa la agencia "France Presse".

Con Langlois, el cine mundial pierde a uno de sus más grandes servidores.

LA ASOCIACION DE MUJERES JURISTAS ESTA EN CRISIS

Madrid (Logos). — La Asociación española de mujeres juristas, que agrupa a unas doscientas mujeres abogados, se encuentra en la actualidad en período crítico después de que el Congreso que celebró la Asociación durante el pasado mes terminase sin poder adoptar conclusiones.

Temas como la legislación del aborto y el divorcio, junto a la elección del sistema de votación para llevar adelante las conclusiones, plantearon en el Congreso serias discrepancias, que derivan en la actualidad hacia divisiones internas que podrían afectar a la actual constitución de la Asociación. Es posible que en las próximas semanas las mujeres juristas estudien el tema y adopten alguna resolución sobre el futuro de esta entidad.

La Asociación española de mujeres juristas fue aprobada por el Ministerio de la Gobernación en Octubre de 1971. Su presidenta y promotora, doña María Telo Núñez delimitaba así los fines de a Asociación: «El primero, el estudio del Derecho en general, tanto nacional como comparado especialmente aquel que afecte directamente a la fam a y a la m jer.

Durante sus cinco años de vida, la Asociación española de mujeres juristas ha intervenido cerca de la Administración para lograr disposiciones que eliminasen cualquier situación de inferioridad ante la ley de la mujer respecto al hombre.

M.E.C.D. 2017

ESPAÑA GESTIONA EN ORIENTE MEDIO LA OBTENCION DE CREDITOS POR MIL MILLONES DE DOLARES

A primeros de Febrero, negociación con la CEE sobre pesca, que puede ser decisiva

Madrid (Cifra). — Una delegación técnica del Ministerio de Hacienda, presidida por el director general de Política Financiera, Ignacio de Satrústegui, va a celebrar conversaciones durante el próximo fin de semana en Kuwait al objeto de perfilar las condiciones de un posible préstamo de dicho país a España.

Aunque la cuantía del posible préstamo no se halle aún determinada, podría alcanzar la cifra de 500 millones de dólares y no se excluye que, a través del propio Gobierno de Kuwait, otros del área de petróleo aporten préstamos por valor aproximado de 500 millones de dólares más.

El señor Satrústegui ha salido en la tarde de hoy con destino a Arabia Saudí donde establecerá negociaciones de tipo financiero con las autoridades de este país.

El próximo domingo, el director general de Política Financiera se trasladará a Kuwait, donde se le unirán los otros dos miembros de la delegación, el director general del Banco de España, y el subdirector general de Financiación Exterior del Ministerio de Hacienda.

ESPAÑA, LA C. E. E. Y LA PESCA

Bruselas (Efe). — Biólogos españoles y comunitarios examinaron hoy aquí la problemática de la conservación de la merluza en aguas del Atlántico con el fin de aportar un asesoramiento científico a la negociación pesquera en curso entre España y la CEE.

La reducción de las capturas de merluza de los pescadores españoles en la nueva zona comunitaria de las 200 millas constituye la principal diferencia entre ambas partes, que celebrarán su tercera reunión negociadora en la primera semana de Febrero.

En el régimen transitorio aplicado por la C. E. E. a España durante el primer trimestre de 1977, en espera de la conclusión del acuerdo pesquero definitivo, se mantienen las mismas capturas para todas las especies, excepto la merluza. El contingente fijado para este pescado es de 3.200 toneladas para los tres primeros meses del año. Las capturas españolas anuales venían oscilando hasta ahora entre 30.000 y 35.000 toneladas.

Los biólogos españoles, basándose en los estudios científicos realizados, consideran que la flota pesquera española puede mantener ese volumen anual de capturas sin perjudicar la conservación de la especie. Los científicos comunitarios estiman, por el contrario, que deben ser reducidas. Las conclusiones serán presentadas en la próxima reunión negociadora pesquera entre España y la Comunidad.

La negociación, que comenzó el día 3 de Diciembre, tiene planteados actualmente dos problemas:

—La merluza: los representantes españoles no están conformes con la reducción de capturas fijadas por la C. E. E. para el régimen transitorio.

—La confirmación definitiva del tratamiento especial prometido por el Consejo de ministros de los "nueve" en razón a su próxima integración en la Comunidad. Los representantes españoles aspiran a que los barcos de su país no tengan que abandonar las aguas comunitarias y recaban un tratamiento adecuado mientras se negocia el ingreso de España.

La próxima reunión negociadora, en la primera semana de Febrero, puede resultar decisiva para superar estas dificultades y llegar a un compromiso que permita llegar ya fácilmente al acuerdo pesquero definitivo.

EL "BOE" ANUNCIA EL CONCURSO DE OBRAS DE AMPLIACION DE LA RESIDENCIA SANITARIA DE BURGOS

A más de 131 millones de pesetas asciende el presupuesto de contrata

Madrid (Cifra). — Se convoca un concurso para adiudicar las obras de ampliación de la Residencia Sanitaria de la Seguridad Social de Burgos, según un anuncio que publica en su número de hoy el «Boletín Oficial del Estado».

El presupuesto de contrata asciende a pesetas 131.133.763,20 y el plazo de ejecución se fija en diez meses

N. de la R.— Las obras que se anuncian consistirán. fundamentalmente. en trabajos de construcción civil destinados a mejoras de los servicios e instalaciones de quirófanos. Rayos X (servicios centralizados) y de Laboratorio a todos los niveles.

Se trata. como puede verse. de una importante programación técnico-sanitaria. cuya aprobación confirma la noticia que ya anticipó nuestro periódico a fines del pasado año. y que era esperada con gran interés en los círculos médicos de la Seguridad Social en Burgos.

NORMAS SOBRE RETRIBUCIONES

Madrid (Logos). — La subsecretaría de la Seguridad Social informa que. una vez fijados los créditos correspondientes en el presupuesto general de la Seguridad Social al que ha dado recientemente su visto bueno el Gobierno. están ya prácticamente ultimados los proyectos de normas referentes a las retribuciones del personal al servicio de las diferentes entidades gestoras e instituciones y servicios sociales de la Seguridad Social. y que han de entrar en vigor el 1.º de Enero de 1977, es decir con efectos económicos desde esa misma fecha.

Estas normas serán promulgadas una vez oídos el Sindicato nacional de Actividades Sanitarias Juntas consultivas de personal y Corporaciones colegiales de los profesionales que prestan sus servicios en la Seguridad Social.

CARTER «CONFUNDE» A ESPAÑA CON FRANCIA

Washington (Efe). — En unas declaraciones ante las cámaras de televisión, el presidente electo norteamericano, Jimmy Carter, confundió ayer, equivocadamente a España con Francia, en un trabalenguas, al decir que le había sorprendido lá «liberación por las autoridades españolas del supuesto terrorista palestino Abu Daud».

Después de repetir por segunda vez que Daud haba sido liberado por las autoridades españolas, ante una seña de un periodista, Carter rectificó y dijo que quería expresar su contrariedad por la puesta en libertad por «las autoridades francesas» del sospechoso palestino del atentado contra los atletas olímpicos israelíes en Munich.

CONFERENCIA DE PRENSA DE SA CARNEIRO

(Viene de primera página)

yas conclusiones se reconoce que "sus partidos comparten los principios socialdemócratas de libertad, solidaridad, igualdad y justicia social que consubstancian un proyecto humanitario y personalista de transformación progresiva de la sociedad".

Tras contatar las diferencias de la evolución política en sus respectivos países, señala el comunicado, han coincidido en la existencia de una comunidad de interés entre ambos. Por ello acuerdan poner en marcha un programa genérico de apoyo mutuo para la institucionalización, estabilización y garantía de la democracia en las dos naciones.

A tal fin convienen en promover la creación de la Asociación Social-demócrata Ibérica, con el propósito de ampliarla en una segunda etapa a la comunidad latina (Europa e Iberoamérica). La Asociación Socialdemócrata Ibérica será dirigida por un comité paritario de la F.S.D. española, que se nombrará en la próxima reunión entre ambos, a celebrar en Lisboa".

Finalmente, según el comunicado, acuerdan propugnar el fomento de políticas encaminadas a impulsar la cooperación económica, social y cultural ibérica. También manifiestan como deseable en un futuro la coordinación de sus políticas exteriores.

Sa Carneiro comenzó su rueda de Prensa sentando las diferencias entre el partido comunista español y su homónimo portugués, al señalar que "no podemos olvidar que Carrillo condenó la invasión de Checoslovaquia por la U.R.S.S., mientras que Cunhal la apoyó. De aquí, dijo, parte la independencia del P.C.E., aunque el portugués continúa en la cuerda de sumisión a Moscú, de internacionalismo proletario, marxista, leninista y vanguardista".

Contestando a una pregunta de un periodista portugués sobre si había venido a hacer campaña contra el Gobierno socialista portugués y a desprestigiar a su país, el señor Sa Carneiro dijo: "No creo que mi presencia haya desprestigiado al país ni al Gobierno. Mal vamos si no se puede criticar al Gobierno mal iría entonces la democracia en Portugal. No rectifico mis declaraciones de hoy a el diario "El País".

Justificó su presencia en España como respondiendo a su deseo de «testimoniar el gran interés que para nosotros tiene la institucionalización de la democracia y la amistad hispano-portuguesa».

Afirmó no haber venido a buscar prestigio ni a compensar ninguna debilidad de su partido y manifestó que el PSD, de Portugal no puede representar en este momento por sí mismo una alternativa de Gobierno en su país. «Para nosotros —dijo— el Gobierno democrático es el que posee una mayoría de votos». Añadió que los socialdemócratas portugueses saben ser indispensables para la democracia y serle muy útiles.

No cerró la posibilidad de ingreso de la «Alianza Socialista Democrática» española en el seno de la Asociación Socialdemócrata Ibérica, y añadió que esta agrupación conjunta no trata de ser ninguna nueva internacional.

En la rueda de Prensa estuvieron presentes otros líderes socialdemócratas españoles como el presidente de la Federación Socialdemócrata, Francisco Fernández Ordóñez, el profesor José Ramón Lasuen y el catalán Jaume Casanovas.

FELIPE GONZALEZ, «MOLESTO» CON SA CARNEIRO

Madrid (De nuestra Redacción). — En señal de protesta por unas declaraciones que ha realizado estos últimos días el dirigente socialdemócrata portugués Sa Carneiro, en la que se atacaba duramente al dirigente socialista Mario Soares, el secretario general del PSOE, Felipe González, no asistirá a la cena que en homenaje al político portugués organiza el diario madrileño «El País».

Consultadas fuentes del PSOE, este partido no puede juzgar las acusaciones que Sa Carneiro lanza contra el primer ministro portugués Mario Soares, por considerar que cae fuera de su competencia. Sin embargo, se siente molesto por estas declaraciones por ser el atacado miembro de la Internacional Socialista con la que el PSOE mantiene relaciones fraternales.

DECLARACION DE EURICO DE LA PEÑA

La Coruña (Logos).—"Traté con Sa Carneiro sobre la posibilidad de que surja el germen de una Internacional Social Demócrata en la península Ibérica», dice don Eurico de la Peña en una entrevista que publicará mañana «El Ideal Gallego». Opina este portavoz de USDE que el señor Sa Carneiro es pragmático y un habilísimo político.

Por otra parte, señala que los partidos históricos ya han cumplido su función y que USDE se parece a la social democracia sueca.

Se modificarán las normas para concurrir a Cátedras y Agregadurías de Enseñanza Media

Madrid (Logos). — La convocatoria de oposiciones a Cátedras y Agregadurías de Institutos de Enseñanza Media para el presente año no aparecerán en el "Boletín Oficial del Estado" hasta finales de Enero o primeros de Febrero, ya que el sistema de elección va a sufrir ciertas modificaciones, según dice la revista CEDE, quien cita fuentes del Ministerio de Educación y Ciencia.

El programa seguirá siendo el mismo para cada una de las asignaturas y el sistema de elección será mediante concurso - oposición, en el que se tendrá en cuenta el "curriculum" del candidato, y no sólo los ejercicios de la oposición, cuyo número y forma de realizarse recibirán también algún cambio.

Por otra parte, y frente a los rumores habidos últimamente en torno a las oposiciones entre el profesorado de este nivel, se asegura que, al igual que en años anteriores, habrá oposiciones en el mes de Junio; que el número de plazas que se sacarán a concurso-oposición tanto en Cátedras como en Agregadurías será superior a las convocadas el año pasado —según otras fuentes—, cubrirán casi todas las vacantes de los nuevos cuerpos y, principalmente, las plazas enclavadas en las grandes capitales. Finalmente, el sistema de acceso a agregados será muy semejante al de las oposiciones actualmente vigentes (oposición libre) y el de las oposiciones a Cátedras variará en cuanto a su planteamiento (oposiciones restringidas y libres).

LLEGA EL ARZOBISPO MELETIOS, DE LOS ORTODOXOS GRIEGOS

Madrid (De nuestra Redacción). — A las tres de la tarde ha llegado al aeropuerto de Barajas, procedente de París, Monseñor Meletios, arzobispo de la Iglesia Ortodoxa griega en Francia, España y Portugal, y exarca del Patriarca ecuménico de Constantinopla, Demetrios.

El objeto de la visita consiste en girar una visita pastoral a la parroquia ortodoxa griega de Madrid, que dirige el Padre Dimitris Ch. Tsiamparlis.

Acudieron a recibirle, junto con el rector de la referida Iglesia, el embajador de Grecia en España, señor Jorge Gavas y personal del consulado griego y de la comunidad ortodoxa.

Hoy viernes, el arzobispo Meletios será recibido, a las cinco de la tarde, por el Rey don Juan Carlos en audiencia privada. Monseñor Meletios oficiará la santa misa el próximo domingo en la parroquia ortodoxa de los Santos Andrés y Demetrios, y por la tarde emprenderá viaje de regreso a París, su lugar de residencia.

La parroquia ortodoxa griega de Madrid atiende a todos los ortodoxos griegos de España y Portugal, así como la pastoral de los marinos griegos que tocan en puertos de la Península. Tiene tres Centros establecidos en España, radicados en Madrid, Barcelona y Las Palmas, y calcula en un millar aproximadamente el número de sus fieles

FERMIN CEBOLLA

UN GATO DEJO SIN LUZ A JEREZ

Jerez de la Frontera (Cádiz) (Cifra).— Un gato. no se sabe si arrojado por alguien contra un transformador eléctrico o que. curioso penetró por su cuenta en las instalaciones parece haber sido el que originó un apagón de luz por espacio de una hora que se produjo el día 8 en Jerez.

Según la compañía sevillana de electricidad. debió de ser el gato el causante del corte de energía eléctrica ya que el animal se encontró electrocutado en las instalaciones del transformador.

NUEVAS BASES DE COTIZACION A LA SEGURIDAD SOCIAL

Madrid (Cifra). — El Ministerio de Trabajo ha dictado una orden por la que se desarrolla el Real decreto de ocho de Octubre pasado, por el que se fijan las nuevas bases de cotización al régimen general de la Seguridad Social que comenzaron a regir el día primero del presente año.

Durante el período comprendido entre el primero de Enero y el 31 de Marzo, la base complementaria individual no podrá exceder del 170 por ciento del importe de la base tarifada que corresponda al trabajador, de acuerdo con la tarifa aprobada en el Real decreto antes mencionado.

Todo lo anterior viene dispuesto en una orden del Ministerio de Trabajo que hoy publica el "Boletín Oficial del Estado".

HERNIADO

Sepa que el ortopédico Farré construye el original modelo ENARTRODIAL (PATENTADO), para la contención de la HERNIA. APTO para mujeres, hombres y niños. Aparatos especiales para descensos de estómagos. CORSES, LUMBOSTATOS, MINERVAS, COLLARINES CERVICALES, PLANTILLAS, etc. Todos nuestros aparatos los construímos a medida y bajo prescripción facultativa.

VISITA EN ARANDA, el día 17 de Enero, de 6 a 8, en Hotel Ulloa, Plaza Santa María, 1.

BURGOS, el día 18, en el Hotel Avila, Almirante Bonifaz, 13, de 10 a 1.

GABINETE ORTOPEDICO **L. FARRE**

Calle Marqués de Valdeiglesias, número 5. — MADRID-4. — (C. P. S. 354)

M.E.C.D. 2017

anuncios por PALABRAS

Estos anuncios se reciben en nuestra Administración (Calle San Pedro Cardeña, 34, teléfono 207148) y Delegación (Vitoria, 13), de NUEVE Y MEDIA de la mañana a UNA de la tarde y de CUATRO A SEIS de la tarde, así como en todas las Agencias de Publicidad. — PRECIO: Cuarenta y cinco pesetas hasta diez palabras. Cada palabra más, cuatro cincuenta pesetas.

Alquileres

SE ALQUILA lonja primer piso, céntrica. San Pablo, propia negocio u oficina. Informes, de 9 a 11,30, mañanas. Teléfono 223961.

ALQUILO piso a estudiantes. Reyes Católicos. Teléfono 228175.

ALQUILO PISO amueblado, calefacción central, en C/. Vitoria, 142, 8.º A. Razón: Teléfono (941) 311227.

ALQUILO habitación con derecho cocina a señorita, cerca Residencia. Valentín Jalón, 12, 4.º G. Telf. 225834.

ALQUILO piso con teléfono, servicios centrales, ideales para oficinas. Ag. Santos. C/. Julio Sáez Hoya, N.º 8-6.º 3.

ALQUILO 1.ª planta de 300 ms.² en S. Francisco para talleres textiles, imprenta, etc. Ag. Santos. C/. Julio Sáez Hoya, N.º 8-6.º 3.

ALQUILO local con sumidero, 300 ms.² ideal para taller mecánico. Ag. Santos. C/. Julio Sáez Hoya, N.º 8-6.º 3.

ALQUILO PISO amueblado. Razón: Teléfono 207435.

ARRIENDO o vendo almacén de vinos, 90 m.² esquina, dos entradas, para dos negocios. Teléf. 201767.

EN SANTANDER, alquilo, en calle Habana, 32 A, local de 300 m². 17.000 pesetas mensuales. Teléfono 231295 de Santander.

¿DESEA ALQUILAR su piso? Con o sin muebles. Visíteme, se lo alquilo en el día, tengo clientes interesados. Le gestiono todo. Agencia Inmobiliaria Ritort. Héroes División Azul, 3-4.º

SE ALQUILA PISO amueblado. C/. Eladio Perlado, informes Telf. 224989.

ARRIENDO BAR. Razón: Bar Mandi. Ctra. Logroño, 17.

SE NECESITA piso en alquiler sin amueblar. Llamar Telf. 226951.

SE NECESITA piso entre 80 y 100 m. en alquiler. Llamar al Telf. 201729.

SE NECESITA piso en alquiler, sin amueblar. Servicios centrales. Tel. 203263.

ALQUILO apartamento en Gumen n.º 4, con o sin muebles, enseña portero.

Automóviles y accesorios

AUTOMOVILES AVILA. vende todos los modelos, revisados, completamente garantizados. Facilidades de pago. Junto Alfareros, calle Avila, núm. 8. Teléfono 204364.

AUTOMOVILES Gamonal. Compra-venta de todas las marcas y modelos nacionales Garantizados. Facilidades Pedro Alfaro, 2. Teléfono 223814.

ANTES de comprar su vehículo de ocasión, véalos y compruébelos, sin compromiso, en Automóviles Ducar. Casa la Vega, 15 y calle Santiago, 15. Todas marcas.

VENDO Pegaso 4 ejes. Tórtoles de Esgueva. Teléfono 11.

LAND-ROVER 108 E, furgones «Avia», «Ebro-350», «Siatas», etc. Totalmente revisados. Amplias condiciones de pago. Ruera, Vitoria, 19.

TRACTORES de ocasión, revisados, magníficos precios, facilidades de pago. «Auto-Burgos, S. A.» Avenida del Cid, 72. Tel. 200350.

ALQUILER sin conductor, coches nuevos, todas las marcas. «Servi-Auto». Sanjurjo, 9. Teléfono 222715.

VENDO caja camión, en buen estado, abatible, 7,30 metros de larga. Informes, 223726.

AUTOMOVILES PEDROSA. Compra-venta de toda clase de automóviles. Stock mínimo, sesenta vehículos, para que usted pueda elegir. Garantizados, Facilidades hasta 24 meses. Teléfonos, 220047 y 227767.

FLEN-AUTO. Alquiler sin conductor, todas marcas. Avenida Vigón Teléfono 223803

VENDO Seat 1430, calle Molino Salinas, s/n. Talleres Faundez y González.

AUTOMOVILES CARRO. Compra-venta de toda clase de automóviles: Seat 132 - 1800, 124 1800, 124 - 1600, 1430 1600 Ranchera, 1430 Ranchera, 1430 - 124 Ranchera, 124 - 127 - 133, 850 600 E. 600-D, 600 N; Renaul: R-12-S, R-12-N, R-7-R 5, R 8 TS R 8, - 4 L - 4 F: Citroen, GS Break, C 8, Dianne 6, Break 2 CV, Simcas 1200 GLE, 1200 GL, 1200 S, 1000, 900; Morris, Austin Vitoria, MG 1300 Morris 1300, Mini Coupé 1300, 1275, 1000, 850 lujo Avia carnet segunda, Alfa Romeo, F-108, DKW y setenta automóviles más. Precios favorables. Grandes facilidades de pago Garantizados seis meses.— Antes Alhóndiga, núm 2 Ahora calle San Pedro Cardeña, número 90 Telf 209479

OCASION. Seat 1.430, en 95.000 pesetas. Razón, Juan XXIII, número 3, 2.º, primera puerta.

SEAT 850, en buen estado. Teléf. 202258.

AUTOMOVILES VARONA. Compra-venta de toda clase de automóviles y vehículos comeciales, hasta 3.500 kilos. Garantizados Mínima entrada. Facilidades, 6, 12, 18 y 24 meses.— Madrid, 22. Telf. 207087

VENDO 600-E, 850, R-8 y 4-L Garaje Arnáiz. Legión Española, 1. Teléfono 208768.

OCASION Vendo Mini 1275 y Mini 850 en perfecto estado y Seat 124 motor recién rectificado. Garantizados. Buen precio. Facilidades de pago. Ver Talleres Motor KAR. Ctra. Valladolid, Avda. Palencia, 33. Telf. 209779.

OCASION. Económico, buen estado. 2 CV Lealtad, 4, bajo (por Pisones) 4 a 9 tardes.

VENDO Seat 850 especial. Carocerías Bene Calle Vitoria, 107. Teléfono 222957.

SE VENDE Seat 124 familiar, carrocería moderna. Informes Huelgas, 14. Telf. 209975.

VENDO Seat 600-D y Morris 1.100. Tel. 201145

TRACTO - CAMION Magirus modelo 340-DS-22 FSL 6 × 4 con góndola para 50 toneladas. Tracto-camión Pegaso 2011/50 con góndola para 25 toneladas se venden. Teléfono (94) 4322798 y 4445260 (Bilbao).

SE VENDE camión 7 Tm. nuevo baratísimo, por cese negocio. C/. 3-32, N.º 2-1.º C.

SEAT 600-D vende particular a particular. Avda. del Cid, 76. Almacén.

Colocaciones

SE NECESITA barman, bar La Solera. Bien retribuido. (SEAF-PPO, 674).

PROPONEMOS interesante trabajo casero, ganando 30.000 mensuales. Escríbanos: Publirenta. Alboraya (Valencia).

SE NECESITA empleada de hogar y asistenta, para matrimonio y niño. Teléfonos 201311-206453.

MODISTAS para confección fina, a domicilio Huerto del Rey, 2, 1.º, derecha

30.000 MENSUALES en casa, escríbanos. Marcos, Sampedro Mestallón, 17. Oviedo.

BUSCAMOS personas para trabajos caseros, muy rentables. Universal - Altea (Alicante).

CHICO 14 años, necesito. «Bodega Riojana». Plaza Capitanía. Domingos libres. (SEAF-PPO, 991).

NECESITO oficiales chapistas y mecánicos oficiales de primera, servicio militar cumplido. Teléfonos 227140 - 220064. (SEAF - PPO, 906).

SE NECESITA muchacha externa, buen sueldo. Razón, Avenida del Cid, 36, Portería.

SE NECESITA señora para fregar. Calle Puebla, núm. 3, 1.º

NECESITAMOS costureras a mano, para guantes piel. Epifanio.

GANE dinero con direcciones mano o máquina para INTECA. Aptdo. 18.162. Madrid.

DINERO fácil haciendo trabajos caseros, direcciones para Unitex. Aptdo. 2323 Madrid.

NECESITO chica interna o externa con informes. Laín Calvo, 15-1.º izquierda.

NECESITO chica con informes buen sueldo. Sanjurjo, 11-7.º Dcha.

SE NECESITA pastor para Burgos bien remunerado, se facilita vivienda. Informes Mesón Burgos.

APRENDIZ o ayudante precisa bar El Segoviano. C/. Clunia, 11. Oferta 982.

MECANICO oficial de 2.ª preferible con carnet de conducir, precisa Servi-Auto. Avda. Gral. Sanjurjo, 9 (Oferta 955).

SE NECESITA chica fija para Valencia, matrimonio con niños. Interesadas acudir a Sagrada Familia, 27-9.º Izquierda o llamar al teléfono 220749.

SE NECESITA asistenta. Julio Sáez de la Hoya, n.º 1.

SE NECESITA oficiala de peluquería de señoras. Razón: Llamar al Telf. 205070. SEAF-PPO 1015.

SE NECESITA aprendiza ultramarinos. Mercado Sur, 32 (SEAF-PPO, 999).

ASISTENTA se necesita por la mañana. Valladolid, 2, 2.º A.

SE NECESITA chica. Sanjurjo 40-6.º D. Teléfono 220318.

CHICA se necesita. Llamar Telf. 203369.

SE NECESITA chica fija con informes. Avda. Generalísimo, 9-2.º

SE NECESITA asistenta mañanas. Avda. General Sanjurjo, 38-1.º izquierda.

DEPENDIENTE mostrador necesita Bar Mayoral. San Pablo, n.º 16. (SEAF-PPO 1.020).

CAFETERIA Isla necesita para restaurante ayudante y pinche (SEAF-PPO, 1012).

SE NECESITA chica de niños para Madrid. Sueldo, 12.000 Ptas. Vitoria, 31-4.º

SE OFRECE albañil para reformas o interiores casa. Informes teléfonos 229005 ó 226552.

CHICA fija se necesita salidas todas las tardes. Madrid, 2-1.º izda.

NECESITO chica interna joven. Burgense, 24, 4.º A.

SE PRECISA chico para Mesón Baviera. Plaza Alonso Martínez, n.º 3. Presentarse de 3 a 7 tarde. SEAF-PPO, 1038.

SE NECESITA cobrador a comisión, para clientes atrasados de pago. Dirigirse a Muebles Tarragona, Vitoria, 138.

OFRECESE joven carnet conducir con o sin coche, mañana y tarde. Teléfono 202729.

EMPLEADA hogar interna necesita matrimonio solo. Avenida del Cid, 32-4.º C. Teléfono 226261.

SE NECESITA chica fija para matrimonio solo con un niño de un año. Teléfono 228254.

CHICA o asistenta. San Lesmes, 18-10.º E.

URGE empleada de hogar de 9 a 8. Informes Francisco Sarmiento, 10-1.º A. Telf. 220332.

CHICA INTERNA con informes, tiene compañera. Martínez del Campo, 5, 4.º Telf. 204393.

SE PRECISA chófer para camión grúa con carnet 1.ª especial E. Teléfonos 223567 y 209725 SEAF-PPO 784.

CHICA se necesita, interna, con informes. Vitoria, 46, 10.º. B.

1.000 PESETAS diarias trabajando en casa. Escribir a «Alba». Enamorados, 23. Barcelona—13.

PROFESORES titulados de Auto-Escuela se necesitan en Auto-Escuela Piloto. San Juan de Dios, 2. Telfés. 724044 y 714978. Palencia.

SE NECESITA chica fija con informes. Vitoria, 31-7.º derecha.

APRENDIZ 14 años, confitería Yoldi. Romanceros, 12.

SE NECESITA conductor con camión propio para reparto en Burgos capital. Llamar Teléfono 226152 (SEAF-PPO, 1058).

NECESITO chica externa. Avenida del Cid, 36-2.º C.

INTERINA necesito cuidar niños y atender casa. Reyes Católicos, 55. Teléf. 220740.

SE PRECISA asistenta de 9,30 a 1 y de 4 a 7,30 Informes: Avda. Cid, 6, 5.º A.

SE NECESITA ayudante de barra. Hotel Fernán González. Calera, 17 SEAF-PPO, 1067.

ADMINISTRATIVO - contable se ofrece tardes. Informes esta Administración.

SE NECESITA chica externa. Plaza de la Cruzada, 6-9.º D.

CHICO 14 años necesita Casa Venancio García. Espolón, 7. (SEAF-PPO 1063).

CHICA fija para Bilbao, sueldo a convenir. Informes Peluquería El Fígaro. Espolón, 1. Telf. 206170.

APRENDIZ precisa cafetería Espolón. (Oferta n.º 1.060).

Compras y ventas

COMPRO lana vieja. Avenida del Cid. Teléfono 223239.

VENDO estanterías metálicas, góndolas y expositores. Vitoria, 19. Teléfono 203837.

COMPRO colchones de lana y objetos usados. Paso a domicilio. Teléfono 200374.

VENTA de árboles frutales, chopos y rosales, en Covarrubias. Viveros Poli. Teléfono 12.

REMOLQUES usados, procedentes de cambio, bien revisados, vendo. Talleres Llorente Sasamón. Teléf 370016

VENDO máquina registradora Regna recién reparada en 12.000 pesetas. Fuentecillas, 24-1.º Izquierda.

SE VENDE vestido de novia nuevo. Tel. 207774

SE VENDEN muy baratos mármoles, bañeras, motores, puertas, marcos, armarios empotrados y de cocina usados. División Azul, 3-2.º izquierda.

VENDO 12.000 kilos leña roble tirada, informes, Barriada Inmaculada, J-1-1.º Izda.

SE VENDE báscula seminueva, hasta 5 Kgs. Razón: C/. Vitoria, 187, 10.º E.

VENDO canarios federados toda gama de colores de concurso. Teléfono 209335.

VENTA 2 básculas Ariso de 500 y 4.000 Kgs. Telf. 228558.

SE VENDE cebada Aurora para siembra y avena. Marcos Giménez. Monte de la Abadesa.

VENDO dos prensas hidráulicas, seminuevas, gran potencia. Teléfonos 205534 ó 225337.

Enseñanzas

MECANOGRAFIA, Taquigrafía, preparación oficinas, Contabilidad práctica, Cálculo, Correspondencia, Ortografía, Secretariado, Idiomas, Oposiciones. «Academia Centro». Laín Calvo, 4. Concepción 28.

GRADUADO ESCOLAR, Certificado estudios, Bachillerato. BUP, 5.º, 6.º, Reválida. Academia Centro.

UNIVERSITARIA da clases de E.G.B., B.U.P. Letras. Teléfono 208459. Llamar mediodía.

PROFESOR en Escuela Universitaria Arquitectos Técnicos de Física durante 8 años, da clases particulares de la misma. Llamar teléfono 222872.

MATEMATICAS, Física y Química, Latín. Bachillerato Básica. COU. Clases particulares. Informes esta administración.

SE DAN CLASES de Fancés todos los niveles, pofesora diplomada. Telf. 228254.

CENTRO Matemático. Vitoria, 164 bis. Oposición, profesorado, EGB, Graduado Escolar. Recuperaciones Bachiller, EGB.

APROVECHE este año oportunidad única preparando su oposición profesorado EGB en Centro Matemático.

INGLES profesor diplomado da clases. Llamar 7 a 8 Telf. 226955.

MATEMATICAS, buenos resultados, asequibles. Teléfono 205839. Sanjurjo, 9, 1.º, Dcha.

CLASES particulares Matemáticas, Física, Química, EGB, BUP. Telf. 229846.

PROFESORA da clases particulares de EGB Bachiller y COU. Teléf. 201961.

Fincas

SE VENDEN naves industriales, en carretera Madrid Informes Construcciones Serrano. Calle Legión Española, teléfono 201543

VENTA de pisos en distintas zonas Informes calle Vitoria, 164 despacho 1 Sr Urbano

SE VENDE piso estrenar, zona San Pablo, todas comodidades, con o sin garaje Informes, de 4 a 6 Teléf 209941.

VENDO TIENDA de ultramarinos, con existencias y maquinaria, zona calle Madrid Amplias facilidades de pago, baratísima por dejarla por jubilación. Gran ocasión para una familia Agencia Inmobiliaria Ritort. Calle Héroes División Azul, número 3, 4.º

COMPRO PARA un cliente fincas, regadío o secano situación La Bureba o la Rioja. Paga al contado. Agencia Inmobiliaria Ritort. Héroes División Azul, 3-4.º

LIMPIARIA escalera a cambio de piso. Llamar de 4 a 6, teléfono 207508.

COMPRO para importante inmobiliaria solares (urbanizados), casas derribo, bloques de chalets. Pago al contado, no importa zona de la capital. Agencia Inmobiliaria Ritort. Héroes de la División Azul, número 3, 4.º

SE VENDE piso en Madrid, San Sebastián de los Reyes, cuatro habitaciones, cocina con terraza, sol todo el día, exterior, baratísimo, se cambia por otro en Burgos. Agencia Inmobiliaria Ritort, calle Héroes División Azul, 3, 4.º

SE VENDE piso económico. Razón: C/. Clunia, 7, bajo.

VENDO local 60 m², Capiscol. Teléf. 222538.

VENDO PISO Carretera Logroño, cuatro habitaciones y servicios, calefacción individual, amplias terrazas, todo exterior, nuevo. Facilidades. Agencia Inmobiliaria Ritort, calle Héroes División Azul 3, 4.º

SE VENDE local en Quintanilleja de las Carretas, a nueve kilómetros de Burgos. Informes, General Vigón, 21, 7.º Derecha.

VENDO PISO zona Carretera Logroño, cuatro habitaciones y servicios, calefacción individual, nuevo, todo exterior, totalmente amueblado y electrodomésticos Facilidades Agencia Inmobiliaria Ritort, calle Héroes División Azul, número 3, 4.º

VENDO PISO Paseo de los Pisones, nuevo, exterior, calefacción individual, cuatro habitaciones y servicios. Baratísimo. Facilidades. Agencia Inmobiliaria Ritort. Calle Héroes División Azul, 3, 4.º

VENDO PISO Santa Clara, nuevo, exterior, servicios centrales, cinco habitaciones, 2 servicios. Facilidades. Agencia Inmobiliaria Ritort. Calle Héroes División Azul, 3, 4.º

VENDO LOCALES Avenida del Vena, 6 metros alturas, fachada dos calles. Facilidades. Agencia Inmobiliaria Ritort, calle Héroes División Azul, 3, 4.º

VENDO piso, llave en mano, calefacción central, cinco habitaciones, dos servicios, en Francisco Grandmontagne, núm. 28, 7.º, A. Razón, en el mismo.

SE VENDE piso en Avda. Eladio Perlado, 32-1.º C. Verlo de 2 en adelante.

VENDO piso, avenida Eladio Perlado, terminación inmediata, económico. Facilidades Teléfono 229743.

VENDO bodega, mucha venta. Teléfono 220052. De 10 a 2.

VENDO o cedo amplio piso zona céntrica. Llamar al 206465 de 3 a 4 y 9 a 10.

SE VENDE piso muy amplio, soleado, parquet y calefacción individual, dos cuartos baño. Informes Martín Antolínez, 10, 1.º D. Ver en el mismo de 11 a 2 y 4 a 6.

M.E.C.D. 2017

anuncios por PALABRAS

Estos anuncios se reciben en nuestra Administración (Calle San Pedro Cardeña, 34, teléfono 207148) y Delegación (Vitoria, 13), de NUEVE Y MEDIA de la mañana a UNA de la tarde y de CUATRO A SEIS de la tarde, así como en todas las Agencias de Publicidad. — PRECIO: Cuarenta y cinco pesetas hasta diez palabras. Cada palabra más, cuatro cincuenta pesetas.

SE VENDE PISO Ctra. Logroño, 26-7.º E. Teléf. 221026.

VENDO lonja de 60 m.² con sótano. Muy comercial. Zona Parque Avenidas n.º 87, informes 229432.

VENDO piso propio para consulta médica u oficinas 140 m.², plaza de Alonso Martínez). Informes: San Lorenzo, 29. Librería.

PISO 5 habitaciones, 90 ms. muy decorado, céntrico, muy buen precio. Telf. 228754.

PISO 4 habitaciones, servicios centrales, todo exterior, vendo económico. Ag. Santos. C/. Julio Sáez Hoya, n.º 8, 6.º 3.

PISO nueva construcción, entrega inmediata, 90 ms. servicios centrales, centro Gamonal. Ag. Santos. C/. Julio Sáez Hoya, 8-6.º 3.

PISO centriquísimo, 150 ms. todo exterior, calef. individual,. magnífico Ag. Santos. C/. Julio Sáez Hoya, N.º 8-6.º 3.

PISO de lujo 130 ms. todo exterior, con Telf. inmejorables vistas desde C/. Vitoria. Servicios centrales. Ag. Santos C/. Julio Sáez Hoya, N.º 8-6.º 3.

APARTAMENTO Avda. Vena, con terraza, servicios centrales. Ag. Santos. C/. Julio Sáez Hoya, N.º 8-6.º 3.

PISO céntrico, servicios centrales, muy amplio, ideal para oficinas, económico. Ag. Santos. C/. Julio Sáez Hoya, N.º 8, 6.º 3.

PISO 150 ms. servicios centrales, todo exterior, Sta. Clara, muy económico. Ag. Santos. C/. Julio Sáez Hoya, N.º 8, 6.º 3.

PISO servicios centrales, 4 habitaciones, con Telf. C/. Vitoria. Ag. Santos. C/. Julio Sáez Hoya, N.º 8-6.º 3.

LOCAL de 200 a 480 ms. en Calzadas, vendo económico. Ag Santos. C/. Julio Sáez Hoya, N.º 8, 6.º 3.

INVERSIONISTAS Terrenos 3.500 ms.² en Ctra. Madrid y 2.000 en Ctra. Logroño. Magnífico precio. Ag. Santos. C/. Julio Sáez Hoya, N.º 8-6.º 3.

LOCALES de 100, 200, 500 ms. en zona Reyes Católicos, magnífica inversión. Ag. Santos. C/. Julio Sáez Hoya, N.º 8, 6.º 3.

TERRENOS para ampliar construcciones existentes, Ctra. Logroño, 25.000 ms.² Ag. Santos. C/. Julio Sáez Hoya N.º 8-6.º 3.

SE VENDE PISO en construcción. Teléfono 206690.

SE VENDE piso con calefacción, zona Gamonal. Informes teléfono 229277.

¡¡¡**VIVIENDA**!!! Soleadísima cuatro amplias habitaciones, cocina-comedor, amueblada, hermosa terraza 64 metros, toda cubierta, baño completo, servicios centrales. ¡Ocasión! Facilidades. Gamonal. Prigo. Moneda, 13.

¡¡**MONTE**!! 613 Has. coto redondo, proximidades Villarcayo ¡Ideal! Pastoreo, ovejas, vacas, caballos, etc. Prigo. Teléfono 204883.

¡¡¡**RUSTICA**!!! Para mi cliente, desearía comprar 300 a 500 Has. provincia Burgos, Valladolid, Palencia. Pago contado. Informes Prigo. Moneda, 13. Tel. 204883.

¡¡**LUJOSA**!! vivienda, cinco amplísimas habitaciones, salón comedor amplísimo, magnífica y soleada terraza, dos baños completos, preciosa cocina, servicios centrales. Edificio Firestone. ¡Inigualable, magnífico Paseo Isla! Facilidades. Prigo.

¡¡¡**COMPRO**!!! O tomaría en renta, para mi representado, local 500, 600 metros. Calle Vitoria-Gamonal. Prigo.

¡¡ **INVERSIONISTAS** !! Pisos hermosos, ocupados, calles Calatravas, Madrid, algunos calefacción individual. Prigo. Moneda, 13.

¡¡¡**SEÑORAS**!!! Apresúrense. ¡Quedan pocas! Nuevas, elegantes, soleadísimas viviendas, cinco habitaciones, servicios centrales, dos baños completos, parquet roble seleccionado construcción solidísima. Facilidades 12 años. Prolongación magnífico paseo Isla. Prigo.

¡¡¡**LOCAL**!! con vivienda cinco habitaciones, calefacción central, chaflán. Prolongación magnífico paseo Isla. Prigo.

¡¡¡**EDIFICIO** Feygón!!! Amplia, soleada vivienda, cuatro habitaciones, salón-comedor, dos baños, preciosas vistas, servicios centrales. Prigo. Moneda, 13.

¡¡**MESON**!! con 20, 40 camas, necesito para mi cliente, carreteras generales. Pago contado. Prigo.

¡¡¡**COMPRO**!!! para mi representado finca, terreno, encharcado erial 30, 50, 100, 500 Has. provincias Valladolid, Palencia, Burgos. Prigo. Moneda, 13.

¡¡¡**ATENCION**!!! Productivo negocio bar, almacén, amplia vivienda. Cercanías Parque de las Avenidas. Prigo.

TERRENOS en Arlanzón, 25.000 metros en casco urbano. Agencia Santos. Calle Julio Sáez Hoya, N.º 8-6.º 3.

ESTUDIO en edificio Otamendi, servicios centrales todo luz y sol. Agencia Santos. Calle Julio Sáez Hoya, N.º 8, 6.º 3.

VENDO piso calle Madrid, servicios centrales, 5 habitaciones nuevo, todo parquet. Agencia Inmobiliaria Ritort. Héroes División Azul, 3-4.º

VENDO piso nuevo todo exterior, cuatro habitaciones, servicios, calefacción individual, zona carretera Santander Baratísimo, facilidades. Agencia Inmobiliaria Ritort. Héroes División Azul, 3-4.º

¿**DESEA VENDER** su piso? Visíteme, tengo comprador para cualquier zona de la capital, pago al contado. Agencia Inmobiliaria Ritort. Héroes División Azul, 3-4.º

COMPRO PISOS para mis clientes zona Gamonal. Pagan al contado. Agencia Inmobiliaria Ritort. Héroes División Azul, 3-4.º

VENDO PISO nuevo exterior 4 habitaciones, servicios a 200 metros Parque Avenidas. Ctra. Santander. 400 mil entrada, resto 12 años. Agencia Inmobiliaria Ritort. Héroes División Azul, 3-4.º

SE VENDE piso. Informes Telf. 229086.

SE VENDE PISO 3.º Avda. Eladio Perlado, 21. Telf. 221311.

VENDO piso 138 m.² Condestable, 1-2.º Servicios centrales.

VENDO o permuto finca por piso céntrico amplio no lujo. Teléfono 227044.

VENDO piso exterior particular a particular. C/. Grandmontagne, 16, 5.º C. Teléfono 590700.

EN ALICANTE vendo dos pisos juntos, todo exterior, muy soleados. 1.300.000 Pts. cada uno. Informes, Avda. del Cid, 3-5.º D, de 5 a 7.

SE VENDE finca de 14 fanegas y media aproximadamente en Solduengo (Burgos). Informes: San Francisco, 141 Telf. 225386.

SE VENDE PISO en Gamonal, C/. Arzobispo de Castro, 13, 7.º A, soleadísimo, 4 habitaciones y salón, hermosa terraza, 2 cuartos de baño y servicios centrales, verlo en el mismo de 11 a 2 y 4 a 6.

Ganados y aperos

SE VENDEN 100 ovejas, con cría. Para tratar, con Luis Fiel, en Tórtoles de Esgueva. Teléfono 19.

VENDO 16 cerdos destetados. Alberto Arnaiz. Castrillo de Murcia.

VENDO 120 ovejas con crías. Isaac Díez. Madrigalejo del Monte.

VENDO 24 cerditos. Lomana. Castrojeriz.

SE VENDEN 13 cerdos de 2 meses. Llamar al Telf. 208206.

VENDO tractor con carro herbicida en perfecto estado. Monasterio de Rodilla. Tratar en el taller.

SE VENDEN 40 ovejas emparejadas. Los Balbases. Tratar Chencho Grijalvo.

POR CAMBIO actividad, vendo cosechadora Claas Dominator-86, seminueva, de 4,80 m. corte, con garantía de trabajo. Informes: Jesús Gallego, teléfono 590174. Briviesca.

Huéspedes

PENSION completa o dormir. Plaza Vega, 27, 2.º, Dcha.

CEDO habitaciones estudiantes, calefacción central. Avenida Cid, 44, 6.º C.

HOSPEDAJE, Arzobispo de Castro, 1, 6.º D.

SE DA PENSION completa caballero. Romancero, 7, 5.º A.

CEDO habitación doble sólo dormir. Teléfono 223075.

CEDO habitación a señorita, calefacción central, General Vigón, 51, 5.º F-2.

CEDO habitación dos camas. Sanjurjo, 42-12.º

CEDO HABITACION señorita sola, comodidades. Plaza Francisco Sarmiento, 2-1.º A 3. Teléfono 227358.

CEDO HABITACION a señorita, derecho cocina. Sr. Ibáñez. Molinillo, 17-3.º drcha.

CEDO HABITACION a señorita, calefacción central. General Vigón, 61, 5.º F 2.

Pérdidas

PERDIDA perro canela patas blancas, collar cadena, inmediaciones Villafría. Gratificaré. Teléfono 203633.

COCHE desaparecido Citroen BU-34.739. Avisar Telfs. 202397 y 226696.

Muebles

SE VENDEN 100 sillas, en muy buen uso. Calera, 17. Teléf 209441.

VENDO dormitorio matrimonio completo, seminuevo. Llamar Telf. 201442.

Televisores

RADYTEL. Reparación televisores todas marcas e instalación porteros automáticos.— Fernán González, 40. Teléfonos 200956 y 201385.

REPARAMOS al día televisores todas marcas. «Tele-Orly». Teléfono 224139.

RADIO CARACAS Reparación urgente televisores todas marcas a domicilio. Instalación y reparación antenas colectivas e individuales. Instalación rápida porteros electrónicos. Servicios técnicos FRANDCIS y «Marconi». Calzadas, 18. Teléf 221529.

Traspasos

BAR «Bella Vista», Comidas. Vivienda, poca renta, se traspasa. Teléfono 205948.

SE TRASPASA boutique infantil. Informes en Boutique Infantil A'NN, plaza Clunia, s/n horas comercio o Tel. 222975.

TRASPASO tienda ultramarinos C/. Calatravas. Ag. Santos. C/. Julio Sáez Hoya, N.º 8-6.º 3.

TRASPASO local de 300 ms. C/. Sta. Clara para cualquier negocio. Ag. Santos. C/. Julio Sáez Hoya, N.º 8-6.º 3.

SE TRASPASA restaurante-mesón, radicado en Valladolid (segunda categoría, con instalaciones de primera). Nombre registrado El más acreditado de la ciudad Se traspasa por no poder atenderlo en el futuro. Interesados, dirigirse a Publicidad «Safe». Gamazo, 2 ó al teléfono 220629, de Valladolid.

TRASPASO librería papelería .Telf. 224799.

TRASPASO droguería, 300 ms. y para añadir negocios. Ag. Santos. C/. Julio Sáez Hoya, N.º 8-6.º 3.

TRASPASO local céntrico propio artículos regalo. Informes, Telf. 205953.

SE TRASPASA tienda ultramarinos buena zona, mucha clientela, económica, por no poderlo atender. Teléfono 220008.

¡¡ **SUPERMERCADO** !! Grandes ventas, bajo alquiler. Zona Gamonal. 2.750.000. Prigo. Moneda, 13.

¿**QUIERE** traspasar su negocio? Visíteme. Le gestiono todo. Tengo clientes interesados por negocios. Agencia Inmobiliaria Ritort. Héroes División Azul, 3-4.º

TRASPASO restaurante céntrico muy acreditado. Informes: Plaza de San Francisco, 7. Telf. 500266. Aranda de Duero

Varios

REPARO puertas-ventanas aluminio y hierro a domicilio Tel 200321.

ACUARIOS. Peces tropicales, peces agua fría. Peceras. Carsan. Madrid, 11.

ALBAÑIL se ofrece, para hacer toda clase de trabajos. Teléf. 221745.

PISOS acuchillados, barnizados. «Limpiezas Pulidor». Laí: Calvo, 7. Teléfono 203699.

Offset

y toda clase de trabajos tipográficos en TALLERES GRAFICOS «Diario de Burgos» Calle San Pedro Cardeña 34, teléfono 207358 y «Papelería Tagra» calle Vitoria, 13 teléfono 202852.

IMPRESOS comerciales, cartas timbradas, tarjetas de visita, invitaciones prospectos de propaganda, etc. TALLERES GRAFICOS «Diario de Burgos» calle San Pedro Cardeña, 34. Teléfono 207358 y «Papelería Tagra» calle Vitoria, 13. Teléfono 202852.

FOTO GRABADOS Confección rápida TALLERES GRAFICOS «Diario de Burgos». Precios ventajosos. Calle San Pedro Cardeña, 34. Telf 207358 y «Papelería Tagra». Vitoria, 13 Teléf. 202852

ZAPATOS Y BOTAS

GRANDES REBAJAS

CALZADOS LUIS

ALMIRANTE BONIFAZ, 11 BURGOS

M.E.C.D. 2017

EL CAMPO

VENTANA AL CAMPO

Por SAMBA

Aquellas condiciones climatológicas a las que hacía referencia en mi anterior artículo, calificándolas como normales para esta época del año, si bien dieron paso a un par de días en verdad agradables, lo cierto es que hemos vuelto a "disfrutar" de las anteriores, sobre todo bajas temperaturas pero esta vez en grado superlativo capaces no solamente de paralizar las actividades en el campo sino de "congelarlas" en toda la extensión de la palabra.

No es para nadie un secreto y menos para los más relacionados con la agricultura por estas latitudes, dónde viene estimándose en la actualidad del orden tan sólo de unas 130 jornadas de trabajo repartidas a lo largo del año, de ahí que desde todos los niveles se halla comentado repetidas veces en forma negativa, tanto la anárquica distribución del trabajo en la campaña agrícola, como el obligado desequilibrio que se produce frente a la problemática de trabajar tan sólo el mencionado número de días teniendo que "comer" los 365 del año, si bien todo ello resulta paliado un tanto, en aquellas explotaciones donde la ganadería se encuentra representada por absorber ésta una buena parte de esa mano de obra obligada a la inactividad. Esta disposición mixta en cuanto a lo agrícola y lo ganadero, se da por fortuna bastante en nuestra provincia, permitiendo por lo general (no digo en todos los casos debido a los bandazos, harto frecuentes, en los precios de los productos lo cual produce a veces sensibles pérdidas) una economía más rentable.

En cuanto a precios y a título orientativo, han resultado normales los siguientes:

Productos	Pesetas anterior	Pesetas actual	Pesetas diferencia
Avena blanca	8,25	8,30	+ 0,05
Cebada cervecera ...	9,20	9,25	+ 0,50
Yeros	14,—	14,50	+ 0,50
Heno de alfalfa ...	6,75	7,—	+ 0,25
Lenteja verdina	32,—	32,—	—
Lenteja pardina	40,—	40,—	—
Vino rosado 11/13° Hl.	95,—	98,—	+ 3,—
Patata kennebec ...	8,50	8,50	—
Patata Desirée	7,60	7,60	—
Vacuno mayor Kg./V.	50,—	53,—	+ 3,—
Terneros 4/5 m. K./V.	138,—	140,—	+ 2,—
Añojos 14/16 m. ...	102,—	104,—	+ 2,—
Lechazos	195,—	170,—	— 25,—
Oveja desecho	46,—	46,—	—
Cerdo abasto K./canal	97,—	98,—	+ 1,—

NUEVO DESCENSO EN LAS EXPORTACIONES DE CITRICOS

Madrid (Cifra). — Después de dos semanas de escaso movimiento exportador de cítricos, en comparación con la media habitual, debido a las fiestas de Navidad y fin de año, se ha registrado, en la comprendida entre el 3 y el 10 del mes en curso un nuevo descenso, informa el Gabinete de Prensa del Ministerio de Agricultura.

La causa principal es ya tradicional por estas fechas: La aparición en los mercados exteriores de fruta vieja, que procede de los masivos envíos prenavideños y que tiene cotizaciones bastante más bajas que las de la fruta sana. Hay que tener en cuenta, igualmente, la fuerte competencia de las clementinas marroquíes y de las naranjas griegas en cuanto a precios se refiere. Por último, las recientes lluvias han perjudicado las condiciones de almacenamiento, especialmente en las mandarinas, lo que redunda en perjuicio de la presentación de la fruta.

En la semana citada, del 2 al 9 del mes en curso, se han exportado 37.720 toneladas de cítricos, pese a lo cual la campaña sigue siendo la mejor de los cuatro últimos años. Por cuarta semana consecutiva, Francia ha ocupado el primer puesto como compradora, desbancando a la República Federal Alemana, que sin embargo, es nuestro mejor cliente, en el total de la campaña. La Comunidad Económica Europea ha adquirido el 87,85 por ciento de nuestras ventas al exterior en esta semana y sus compras en lo que llevamos de campaña, suponen el 87 por ciento del total de nuestras exportaciones de cítricos.

Un producto sensible

COMERCIO NO AUTORIZA LA EXPORTACION DE PATATAS

Los cultivadores españoles de patatas se preguntan qué poderosas razones tiene el Ministerio de Comercio para oponerse a la exportación de este tubérculo a Europa. No comprenden, y no lo comprende nadie, que con una cosecha excedentaria se mantenga esta negativa.

El mercado interior está paralizado y con precios en baja. Queda mucho fruto sin arrancar y hay almacenadas cantidades importantes que no encuentran posibilidades de comercialización.

Europa, por el contrario, padece un tremendo déficit de patatas, como consecuencia de la sequía, y puede absorber cuantas cantidades se le envíen, a precios interesantes para el exportador. Las fronteras del Mercaor Común están abiertas, sin aranceles aduaneros, por lo menos hasta fin de año. Se calcula que de autorizarse dichas exportaciones, el valor total se situaría en el orden de los dos mil millones de pesetas. La cifra no es nada despreciable, mucho menos cuando el déficit de nuestra balanza de pagos sigue aumentando hasta niveles preocupantes. Y los agricultores podrían comercializar con normalidad la producción y sostener los precios a un nivel de rentabilidad.

A LAS PUERTAS DE UN NUEVO PROBLEMA

Se acaba de llegar a un acuerdo, no demasiado conveniente, para poner fin a dos graves problemas en el sector: el del maíz, en las dos provincias extremeñas, y el de la remolacha, en Salamanca y Zamora. El autorizar las exportaciones de patatas evitaría un nuevo problema que puede surgir en cualquier momento, y, además, saldría beneficiada la economía del país, en general, y la de los agricultores, en particular.

En nada convencen las argumentaciones del Ministerio de Comercio para sostener su negativa. Que al estar los precios muy altos en Europa, las exportaciones proporcionarían tentadores beneficios para los exportadores, no parece que sea razón suficiente cuando está d punto de producirse un colapso en la comercialización de la patata, a solo unos cuantos días de solucionarse el de otros dos productos.

Esta absurda negativa puede hacer perder una oportunidad que no siempre se presenta. Las fronteras de los países del Mercado Común han estado abiertas, al menos, hasta fin de año. Pero esto no quiere decir que los países que necesitan comprar patatas van a estar esperando a que el Ministerio de Comercio español autorice las exportaciones. Otros se aprovecharán.

Pocas veces, o, mejor dicho, nunca, se ha presentado la oportunidad de poder exportar patatas en un año de excedentes y menos a buen precio como ahora. Los problemas de comercialización empezarán a agravarse en breve, bajarán los precios y parte de la cosecha se pudrirá en los almacenes o en las tierras. Si hoy se están vendiendo sobre las siete pesetas kilo, dentro de unos días valdrán menos y los agricultores tendrán que venderlas en pérdida. Todo ello, para tener que recurrir en último extremo a pedir ayuda al FORPPA.

UN PRODUCTO SENSIBLE

En España se dedican al cultivo de la patata unas 400.000 hectáreas. Es un producto que se recolecta a lo largo de todos los meses del año. Del 15 de Enero a mediados de Abril se obtiene la llamada extratemprana, que se produce casi exclusivamente en Canarias y Andalucía Oriental, con una producción del orden de las 100.000 toneladas. Desde mediados de Abril hasta mediados de Junio se recolecta la temprana, con un volumen que oscila sobre las setecientas mil toneladas; Levante es la zona de mayor producción, seguida de la zona Nordeste, Andalucía Oriental, Galicia, etc. Después viene la de mediana estación, con producción en casi todo el país. Desde primeros de Octubre hasta mediados de Enero se recolecta la patata tardía, cuya producción normal se acerca a los dos millones de toneladas, cifra que se rebasa en un año bueno como el actual.

La patata es un producto en el que incide, como en ningún otro, el desenvolvimiento del mercado. A un año, con una buena cosecha, en el que hay dificultades de comercialización y bajos precios, sigue otro en el que disminuye la superficie de cultivo; la cosecha es corta y los precios altos. Al año siguiente vuelve la situación del anterior. (S.U.N.C.)

GRACILIANO HERNANDEZ MARCOS

Importante Laboratorio Farmacéutico Internacional precisa para su nueva fábrica en ARANDA DE DUERO:

INGENIERO

para colaborar en el montaje y tomar responsabilidad para las funciones de ingeniería en la fábrica.

JEFE ADMINISTRATIVO

para crear y administrar el equipo y sistemas de control para cumplir las funciones administrativas en la fábrica. Para este puesto se prevé un periodo de formación en las oficinas de Madrid.

SE REQUIERE:

- ★ Unos años de experiencia en un puesto parecido.
- ★ Entusiasmo a colaborar en la creación de una nueva fábrica.

SE OFRECE:

- ★ Excelentes perspectivas futuras.
- ★ Retribución interesante a convenir.
- ★ Absoluta reserva a colocados.
- ★ Incorporación inmediata.

Interesados escribir acompañando "curriculum vitae" indicando puesto solicitado a GLAXO, apartado de Correos 36.094. MADRID-16.

FIAT

carretillas de "alto nivel"

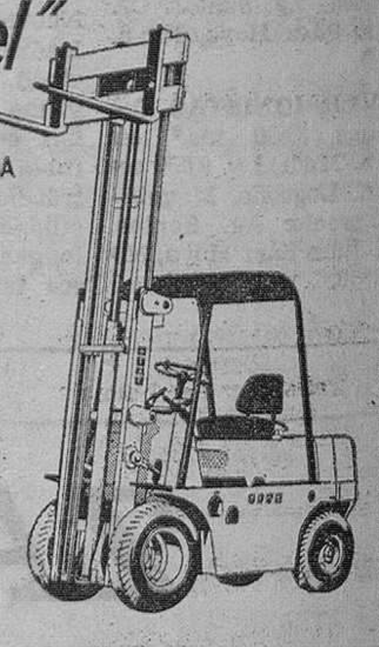

CARRETILLA ELEVADORA CARGA FRONTAL

42 modelos, 450 versiones
Diesel, gasolina GPL
eléctrica, electrónica
capacidad de
600 Kgs. a 12.000 Kgs.
elevación hasta
7 metros.
Accesorios para todos
los empleos.

CARRETILLA ELEVADORA CARGA LATERAL

13 modelos
31 versiones
Porta containers
de 20', 30', y 40'
elevación hasta 8 m.
capacidad de
2.500 Kgs.
hasta 50.000 Kgs.

LA GAMA MAS EXTENSA PARA LA MEJOR SOLUCION

italcarretillas s.a.

SEDE CENTRAL: EDIFICIO COLON, PLANTA 13 • AVDA. GARCIA MORATO 6-8
TELEFONO 317 27 58 • BARCELONA-1

DELEGACIONES PROPIAS EN MADRID • VALENCIA • SEVILLA • CASTELLON • TARRAGONA • LA CORUÑA

UNA EXPORTACION CASI DESCONOCIDA: EL AJO

En 1976 se vendieron al extranjero 14.760 toneladas

Madrid (Cifra). — En la campaña finalizada en 1976 se vendieron al extranjero 14.760 toneladas de ajos, lo que supone un ingreso, en números redondos, de unos once millones de dólares.

La producción total española fue de 181.000 toneladas pero teniendo en cuenta la fuerte pérdida de peso que supone la limpieza de raíces, tallo y hojas, además de la merma producida durante el proceso de secado, se puede considerar el total comerciable en un 55 por ciento de dicha cifra, quedando unas 99.500 toneladas, por lo que la exportación supone casi un 15 por ciento.

Nuestro principal comprador ha sido, como de costumbre Brasil, con un total de 11.497 toneladas, que suponen el 77,9 por ciento del total exportado. Sin embargo la cifra correspondiente a este país es inferior a las de las dos últimas campañas, debido a la imposición de unos fuertes derechos arancelarios, que supusieron el 145 por ciento del valor de la mercancía, lo que originó un lógico retraimiento de la demanda. Para la campaña actual, Brasil ha fijado unos derechos de aduana del 45 por ciento, que pueden considerarse normales.

Después de Brasil, nuestros mejores clientes han sido Estados Unidos con 708 toneladas adquiridas y Francia, con 688. Mientras que la cifra norteamericana supone un incremento de un 25 por ciento en relación con nuestras exportaciones de ajo a ese país en la campaña anterior, la de Francia es casi la mitad de la correspondiente a 1975, descenso debido tanto al incremento de la propia producción francesa como a la fuerte competencia del ajo italiano. Otros compradores importantes son Trinidad, Haití, y Puerto Rico.

La preponderancia americana en las compras de ajos españoles hace que la mayor parte de la exportación se realice por vía marítima. Concretamente en el puerto de Cartagena se embarcaron 9.998 toneladas de ajos con destino a otros países, lo que supone el 67 por ciento del tonelaje exportado.

Los competidores más fuertes, en mercados exteriores son Italia en Europa y Argentina en América, concretamente en el mercado brasileño, sin olvidar productores importantes como Chile, Perú y Méjico.

M.E.C.D. 2017

ARANDA

EL DOMINGO COMIENZA LA SEGUNDA VUELTA DE LA LIGA

LIGERA MEJORIA DEL TIEMPO

Contra todo pronóstico, en la noche del miércoles al jueves, en que el tiempo amenazaba con una gran nevada, no fue así sino que llovió en abundancia. La temperatura tuvo una notable mejoría.

Consecuencia de las lluvias es que las aguas del Duero y otros riachuelos han experimentado alguna crecida en su caudal.

Esta humedad del terreno es muy beneficiosa para las labores de sementera que se están realizando, prometedoras de una abundante cosecha.

FARMACIA DE GUARDIA

Don Luis Mira Berzosa, en Plaza del Caudillo, 28.

EL DOMINGO COMIENZA LA SEGUNDA VUELTA DE LA LIGA

Podemos decir que ya nos encontramos en la segunda vuelta de la temporada liguera, puesto que el próximo domingo se celebrará el primer partido de la misma. A la Gimnástica Arandina le toca jugar en casa, con el colista del grupo, el Dueñas, equipo que en la primera vuelta no logró más que tres puntos, mientras que la Arandina obtuvo diez positivos.

La diferencia entre uno y otro equipo es pues considerable. En esta situación, las cosas, no creemos que resulte un partido difícil para los propietarios del terreno, si bien hay que tener en cuenta que uno de los puntos del Dueñas fue a costa del Burgos Promesas, al empatarle en Burgos, Y es que los equipos flojos parecen crecerse al enfrentarse con uno superior.

Otra cosa desfavorable para la Gimnástica es el asunto Mezquita, que se encuentra con cuatro tarjetas amarillas, prescindiendo de la expulsión que le hizo el colegiado de turno en la pasada jornada, que parece salió dispuesto a ir por él y en verdad que consiguió lo que se proponía, expulsarle, restando con ello la potencialidal de la Arandina que tuvo que jugar los últimos veinte minutos tan sólo con diez hombres, inferioridad numérica muy notable teniendo en cuenta que en aquellos momentos los equipos se encontraban empatados y que a punto estuvo de que el Venta de Baños se llevase los dos puntos.

Como quiera que la Arandina contará ya con Pichi, también sancionado por cuatro tarjetas amarillas y que no pudo alinearse en la pasada jornada, el domingo puede que se cumpla la sanción de Mezquita y quedará libre la Arandina para disponer de toda su plantilla en la jornada siguiente en que ha de viajar a Toro para enfrentarse con el equipo titular de dicha población zamorana de donde puede regresar con algo bueno que la compense de la última jornada .

Mientras esto sucede con el equipo de la Arandina, a la vista del resultado que en esta temporada vienen dando los colegiados salmantinos y su marcado interés contra el equipo blanquiazul la Directiva podía muy bien considerar este detalle y recusar para lo sucesivo a todos los árbitros de dicha provincia, ya que a esto podemos añadir el marcado interés de la Prensa de Salamanca tiempo pasados en que la Arandina iba casi igualada con el Salmantino, lo que a los conocedores de esa circunstancia no les debe extrañar la actuación de los colegiados salmantinos quizá por eso de que el equipo de dicha población vaya en cabeza de la clasificación. Cuando la Arandina se destacó, parecía que había decrecido ese interés.

Son datos para la historia que hemos creído conveniente recordar a nuestros lectores y al público en general sobre todo a los seguidores del conjunto blanquiazul.

En cuanto al partido del próximo domingo, creemos que la Arandina se alzará con una clara victoria sobre sus oponentes de turno, los palentinos que nos han de visitar unos muchachos voluntariosos con ánimo de hacer algo por su población, si bien ahora incipiente, pudiera ser que conocidas las mieles de militar en una categoría con la que tal vez no habían podido soñar les sirva de experiencia y lección para la próxima temporada en que, según parece, también militarán a juzgar por los rumores de ampliación de los actuales grupos de la Liga nacional.

Por lo que respecta al partido del próximo domingo que empezará a las cuatro de la tarde, aunque el enemigo, sobre el papel, no reviste importancia considerando que la Arandina ocupa el liderato, ello no quiere decir que sea un encuentro de guante blanco ya que en fútbol puede haber sorpresas y la oposición que ofrezcan pudiera resultar interesante y sobre todo teniendo en cuenta que pese a los 42 goles que llevan encajados, siguen en la competición.

La afición como siempre que hay partidos ligueros en nuestra población, tiene una cita a las cuatro de la tarde en el Campo de Deportes permaneciendo como tantas veces, la incógnita sobre el tiempo que pueda reinar el próximo domingo, que, en principio parece de lo que venimos disfrutando, las perspectivas no parece son muy buenas, pero esperemos porque el tiempo que falta las cosas pueden cambiar.

AYUDANTE

PARA VENTA DE REPUESTOS

SE NECESITA

Edad: 16 a 17 años, con conocimientos de Cálculo elemental. Presentarse en Dr. Albiñana, 1.

EMILIO GIL PERALTA y CIA., S.R.C.

TRACTORES JOHN DEERE. — BURGOS

SEAF/PPO. 963)

Talleres Gráficos Diario de Burgos

TODA CLASE DE IMPRESOS DE CALIDAD

FOTOGRABADOS

San Pedro Cardeña, 34 Teléfono 207358 — Papelería Tagra: Vitoria, 13 Teléfono 202852

Guía médica

S. IÑIGO
OCULISTA
Laín Calvo, 17, 1.º Tlf. 209923

Alonso Bañuelos
OFTALMOLOGO
Espolón, 2. — Teléf. 209349

Jesús Llorente
ESPECIALISTA EN NIÑOS
RAYOS X
Pediatría y Puericultura
Consulta de 12 a 2
Avenida del Cid, 3-4.º A.
Teléfono 201894

V. MATEOS OTERO
CIRUGIA GENERAL
Traumatología y Ortopedia
Consulta, de 4 a 6 y horas concertadas excepto sábados
Avenida del Cid, 8, 2.º
Teléfono 206453

OCULISTA
Carlos Rodríguez Sáez
Reyes Católicos, 4, 4.º
Teléfono 22 07 07

F. J. DEL CAMPO
PIEL Y VENEREAS
Clínica de San Juan de Dios

AGUSTIN RIVAS
PARTOS, ENFERMEDADES Y CIRUGIA DE LA MUJER
Horas a convenir
Avenida del Cid, 6, 5.º A
Teléfono 203832

JERONIMO IGLESIAS
MEDICO DENTISTA
RAYOS X
Vitoria, 141, 1.º Juan XXIII

F. J. SANZ ALVAREZ
PUERICULTOR. RAYOS X
ESPECIALISTA EN NIÑOS
Consulta de 11 a 2
y horas convenidas
Avenida del Cid, 36, 3.º
Teléfono 227364

JOSE LUIS RICA RICA
TOCOGINECOLOGO
Avenida Reyes Católicos, 4-6.º B
Teléfonos: 222178 y 224820

JOSE MUÑOZ AVILA
RIÑON, PIEL Y VIAS URINARIAS
Almirante Bonifaz, 12, 1.º
Teléfono 201539

M. Calvo Pinillos
Asma, Bronquios, Corazón, Alergias respiratorias
Vitoria, 27, principal
Teléfonos 200212 y 225909

Benigno Andrade Loma
MEDICO
Especialista en Análisis clínicos
Consulta de 10 a 2 (excepto sábados)
Avenida del Cid, 14-4.º A
Teléfono 225545

DR. V. BEATO
OBSTETRICIA Y GINECOLOGIA
Gral. Sanjurjo, 15, 3.º, A
Burgos. — Tel. 20 14 23.

M.ª PILAR SIMON DE BLANCO
MEDICO ANALISTA
Del Igualatorio Médico Colegial
Consulta, de 10 a 1, excepto sábados
Vitoria, 21, Pral. Dcha.
Teléfono 208279

DR. BAÑUELOS
OCULISTA
Plaza Mayor, 2. — Tf. 201066

Abelardo Carazo
MATERNOLOGO DEL ESTADO
MEDICO
Especialista en partos
Ginecología
Consulta Clínica Cruz Roja
Vitoria, 31. - Teléfono 203591

JOSE A. NAVARRO
ESPECIALISTA EN NIÑOS
RAYOS X
Del Igualatorio M. Colegial
Juan XXIII, 16, 1.º. Consultas, de 6 a 7. Horas convenidas, al teléfono 220611
Avenida Reyes Católicos
Edificio Meyse, Escalera primera, 5.º, A.

Angel Guerra García
PULMON Y CORAZON
Consulta, de 4,30 a 6,30
Calatravas, 3, 3.º derecha
Teléfono 207275

J. L. VIEJO BAÑUELOS
Enfermedades del Aparato Respiratorio
Sanjurjo, 15, 2.º, D.
Tels. 202032 - 202297

OPTICA CIENTIFICA
GAFAS BIEN GRADUADAS
CENTRO DE LENTES DE CONTACTO
GRADUACION INMEDIATA DE SU VISTA
Avenida del Cid, 14. — Teléfono 22 26 08
y Plaza Mayor, 7. — Teléfono 20 53 44

V. Ojeda Carcedo
APARATO DIGESTIVO Y NUTRICION
METABOLIMETRIA
Análisis clínicos — Rayos X
Consulta, de 10 a 1 y 4 a 6
Vitoria, 20, 1.º — Tf. 203667

J. MARTIN PARDO
PULMON Y CORAZON
Consulta, de 11 a 1,30
y horas convenidas
excepto sábados
Héroes de la División Azul, 3, 1.º D. — Teléfono 204166

Rodrigo de Sebastián
José M.ª de Sebastián
MEDICOS
ANALISIS CLINICOS
Vitoria, 46, 4.º, D. (Edificio Gasset). Teléfono 203789

F. Infante Abajo
MEDICO DENTISTA
Sanz Pastor, 14, 2.º, derecha
Teléfono 228617

José Luis Inclán
CIRUGIA Y RIÑON
Consulta, horas a convenir
Vitoria, 15. Teléfono 204073

ANTONIO GOMEZ LOPEZ
Médico militar diplomado
CORAZON Y PULMON
San Cosme, 2. Teléf. 203590

JOSE LLORENTE
ESPECIALISTA EN NIÑOS
RAYOS X
Pediatría y puericultura
Consulta de 5 a 7
Avenida del Cid, 3, 4.º, A
Teléfono 201534

J. Villaquirán García
MEDICO ESTOMATOLOGO
Del Hospital Militar
Consulta, de 1 a 2 y de 4 a 6
Padre Silverio, 5, 4.º A
Teléfono 200854

Dr. MOVILLA C.
NEUROPSIQUIATRIA
ELECTROENCEFALOGRAFIA
Horas concertadas
Avenida Reyes Católicos, 8 (Edificio Para), 1.º C
Teléfono 224822

Ramón Llorente
TRAUMATOLOGIA, HUESOS Y ARTICULACIONES
Consulta, de 12,30 a 2,30
Queipo de Llano, 2, 4.º, Izq. (Frente a Establecimientos Campo). Tels. 203900 y 204781 y Clínica de San Juan de Dios, de 4 a 5,30

M. A. RIVAS LOPEZ
REUMATOLOGO
(Horas concertadas)
Calle Santander, núm. 6
Teléfono 209116

M.E.C.D. 2017

REAPARICIONES SEGURAS DE VALDES Y KATIC EN SARRIA, CON LA MUY PROBABLE DE FERNANDEZ MANZANEDO

Viteri no entrenó ayer, por hallarse resfriado

El "Promesas" jugará en el "Estadio" de la Ciudad Deportiva

El Burgos celebró ayer su «partidillo» en «El Plantío». No es cosa de hablarles sobre las circunstancias meteorológicas imperantes. A la nieve y el hielo, sucedió la lluvia; pero se hace preciso entrenar, pues el contrario espera en Sarriá y no hay que bajar la guardia. El partido con el Español marca el comienzo de una segunda vuelta que para el Burgos va a ser «de órdago a la grande» y hay que irrumpir en ella con toda fuerza y en plena forma.

Esta confrontación reserva dos novedades que hay que estimarlas como relativas, pues por anticipado ya se conocía la reaparición de Valdés y la de Katic, los cuales formaron ayer durante el «partidillo» disputado ante el «Promesas», reforzado éste con varios hombres del primer equipo, tales como Navarro II y Gorospe en la puerta; García Navajas, Cabral y Navarro I, entre otros.

Sin embargo, a lo largo del «partidillo» se observaron otras novedades, que sí lo fueron, por imprevistas. Una de ellas fue la deparada por la ausencia de Viteri, el cual se encuentra resfriado y estaba guardando cama. Respondiendo a nuestras preguntas, Marcel Domingo nos dijo que el bilbaíno no estaba descartado, sino que se había considerado prudente hacerle guardar cama durante el día de ayer, a fin de observar hoy viernes su recuperación. Si ésta es favorable, formará en la expedición para Barcelona; pero hay que esperar a hoy para conocer el grado de su evolución.

En consecuencia, durante el «partidillo», el considerado como primer equipo formó de esta manera:

Fernández Manzanedo, en la puerta; Valdés, Aguilera, Ruiz Igartua y Palmer, en la defensa; Garrido, Kresic y Katic, en el centro del campo y Juanito, Omar Rey y Quini, en la delantera.

Este puede ser, en definitiva, el equipo que juegue en Sarriá, aunque la incógnita principal radica en Viteri, por las circunstancias ya apuntadas. Tampoco Marcel Domingo indicó nada sobre el guardameta; pero hay que hacer notar que Manzanedo estuvo en la puerta a lo largo de todo el «partidillo», mientras que Navarro II dejó su puesto a Gorospe, en el descanso.

Se da la circunstancia de que Fernández Manzanedo dejó de alinearse a partir del encuentro disputado en el «Nou Camp» de Barcelona, a causa de resultar con un dedo lastimado que precisó escayola y ahora su retorno puede producirse precisamente en la Ciudad Condal.

El equipo emprenderá viaje mañana, desplazándose hasta Madrid por carretera, para seguir desde Barajas en avión.

Al margen de estas noticias de tipo deportivo, ayer no indicó el Sr. Quintano que los directivos y sus señoras habían sido invitados para asistir en la tarde de hoy a un acto, en el curso del cual iba a ofrecerse un agasajo al Sr. Martínez Laredo, en Madrid, por parte de la dirección regional de la Banca Mas Sardá, con motivo de haberle sido concedido el título de «Popular del año».

EL «PROMESAS» JUGARA EN LA DEPORTIVA

Tal como ayer anticipamos, el Burgos-Promesas no disputará su partido del domingo próximo en «El Plantío», a fin de preservar a éste de nuevos daños, dado que su estado es muy lamentable.

Se ha llegado a un acuerdo con la «Sociedad Deportiva Militar» y el partido se jugará en el recinto de la Ciudad Deportiva; pero no en el campo que habitualmente utiliza el titular de dicha entidad, sino en el llamado «Estadio».

ARQUERO

Anselmo López regresó de Moscú

Estuvo dos días en la capital soviética invitado por los organizadores de la próxima Olimpiada

Madrid (De nuestra Redacción). — Anselmo López, secretario general del Comité Olímpico Español, regresó a últimas horas de ayer de Moscú, a cuya capital viajó el pasado día 10, invitado por el Comité organizador de los Juegos Olímpicos de 1980.

En este viaje a la capital soviética el secretario del Comité Olímpico Español trató sobre varias cuestiones referentes a la próxima Olimpiada con los dirigentes del Comité Olímpico de la Unión Soviética. Uno de los temas tratados por Anselmo López fue el de la estancia de los olímpicos españoles en la villa olímpica que se está construyendo en Moscú. También se interesó por el alojamiento que tendrán los periodistas desplazados para este acontecimiento deportivo.

Anselmo López estudió con las autoridades deportivas soviéticas la posibilidad de firmar un convenio de intercambio de deportistas y entrenadores entre España y la Unión Soviética, así como otro documento, que firmará en Madrid el delegado nacional, Benito Castejón, para la venta en España de artículos, recuerdos y símbolos relacionados con la olimpiada que se celebrará en Moscú, en 1980. Estos artículos se fabricarán en la Unión Soviética, pero en su venta en España participará el Comité Olímpico Español.

DON BENITO CASTEJON VISITARA BURGOS EL DIA 12 DE FEBRERO

Se espera que este año entren en fase de realización los campos de "Pallafría" y también se confía haya "luz verde" para el Polideportivo Municipal

Conforme habíamos anunciado oportunamente, el pasado miércoles se llevó a efecto la visita a la Delegación Nacional de Deportes y Educación Física, por el delegado provincial, señor De la Orden Vígara y el presidente del Servicio Municipalizado de Instalaciones Deportivas, señor Ortega del Pozo.

Dichos señores mantuvieron una entrevista que se prolongó durante cerca de dos horas con el director de Promoción de la D.N.D., general Ordovás, a quien fueron expuestas las aspiraciones y necesidades de Burgos para contar con diversas instalaciones deportivas, por las que viene clamando desde hace años.

La conversación se desarrolló en un plano de absoluta sinceridad y cordialidad y como consecuencia de la misma, quedó ya fijada de manera oficial la visita a Burgos del delegado nacional de Educación Física y Deportes, don Benito Castejón, el cual vendrá a nuestra ciudad, salvo imprevistos, el día 12 de Febrero próximo, fecha señalada para la celebración de la "Gala del Deporte".

Se espera que con motivo de dicha visita, el señor Castejón haga algún anuncio de concesiones en favor de Burgos. Especialmente se tiene la impresión de que la realización de los campos de "Pallafría", tantos años esperada, entren ya en éste en fase de realización y asimismo se confía habrá "luz verde" para la realización del Polideportivo Municipal, que está previsto construir en la zona de "El Capiscol", a continuación de las Piscinas Municipales.

Por tanto se trata de una visita de singular interés y hay que formular los mejores votos porque las esperanzas abiertas, se vean ahora confirmadas con ocasión de la próxima llegada del delegado nacional de Educación Física y Deportes.

Gárate continúa en su domicilio

El lunes próximo ingresará de nuevo en la clínica

Madrid (De nuestra Redacción). — El jugador del Atlético de Madrid, que se encuentra afectado de una enfermedad de hongos en una rodilla, José Eulogio Gárate, será ingresado de nuevo en una clínica el próximo lunes. Esta decisión fue tomada el pasado miércoles por el doctor Garaizábal, desupés de que ayer visitara al jugador, en su propio domicilio, donde se encuentra desde hace casi un mes. Acompañaban al señor Garaizábal los médicos señores Peña Yáñez, Pardiñas, Gay Prieto, Carbajosa y Eusebio Martínez.

El hecho de que Gárate ingrese de nuevo en la clínica no se debe a que su enfermedad haya registrado retroceso o empeoramiento alguno. El jugador del Atlético de Madrid necesita ser internado de nuevo para seguir el tratamiento médico que, a partir del próximo lunes, se le practicará. Mientras Gárate era tratado por vía oral, podía permanecer en su propio domicilio. Ahora será tratado por vía intravenosa.

Se espera que este nuevo tratamiento, que inicia una etapa diferente de su enfermedad, dure aproximadamente dos semanas. Transcurrido ese tiempo Gárate es muy posible que regrese de nuevo a su domicilio.

El doctor Garaizábal nos ha manifestado que el proceso de la enfermedad de Gárate sigue su curso normal, aunque con la lentitud característica de estas enfermedades. Por todo ello no deseó aventurar un pronóstico de cara a la total recuperación del jugador.

También nos dijo el doctor Garaizábal que por el momento no hay previstas más reuniones de los doctores especialistas en esta enfermedad, aunque todo depende del proceso que registre la misma.

ALVAREZ ESPARZA

EDDIE DIBBS VENCIO A ORANTES

Birmingham, (Alabama) (Alfil). — El norteamericano Eddie Dibbs venció hoy al español Manuel Orantes por 7-6, 1-6 y 6-1, en partido del torneo internacional de Birmingham (Alabama), de tenis, séptimo del campeonato de la W.C.T., dotado con 100.000 dólares.

En otro partido, el norteamericano Jimmy Connors se calificó para los cuartos de final al derrotar al británico Buster Mottram por 6-3 y 6-2.

BALONCESTO

EL R. MADRID VENCIO EN CHECOSLOVAQUIA

Brno (Checoslovaquia) (Alfil). — El Real Madrid derrotó al conjunto checoslovaco, Zbrojovka Brno por 120 a 93, en partido disputado hoy en esta ciudad, correspondiente a la liguilla de los cuartos de final de la Copa de Europa de Baloncesto.

Al descanso se llegó con ventaja madridista por 70 a 52.

Antes de comenzar el encuentro surgió un imprevisto. En el mástil español ondeaba la bandera republicana, por lo que se hizo la oportuna reclamación por los directivos blancos, pero los organizadores del partido no tenían ninguna bandera que representara los colores nacionales y se tuvo que colocar una que lleva siempre consigo el delegado del equipo blanco, Amescua.

En el primer tiempo sólo había un equipo en la dura y difícil cancha de Brno: el Real Madrid. Su defensa no dejaba fisuras, Rullán y Coughran eran los dueños y señores de los aros, Walter y Brabender eran los catapultas que cada vez que se levantaban del suelo para ensayar el tiro, éste se convertía en dos puntos. Todo esto unido a la sabia dirección de Corbalán arrojó el resultado de 70 puntos, difícil de imitar.

En el segundo período, los jugadores blancos acusaron el esfuerzo que realizaron en los 20 primeros minutos y por ello sus acciones se desarrollaron con menos brillantez y rapidez.

Real Madrid: Brabender, 32; Cristóbal, Vicente Ramos, Cabrera, 4; Paniagua, Prada, 2; Walter, 30; Corbalán, 2; Rullán, 22; Coughran, 28.

AMNISTIA

Madrid (Alfil). — El presidente de la Federación Española de Baloncesto, oída la Junta directiva en su primera reunión constitutiva, de acuerdo con lo dispuesto en el artículo 325 del reglamento general, ha acordado conceder indulto total por las sanciones deportivas a que se refiere el artículo 205, excepto las multas impuestas por hechos ocurridos hasta el día de hoy, facultando al presidente para adoptar los acuerdos que sean pertinentes para la ejecución, interpretación y alcance de este acuerdo.

NUEVO EXITO DE LAS ATLETAS BURGALESAS

Angeles Velasco ganó la prueba de 60 metros

Tal como habíamos anunciado, ayer se celebró en el Palacio de los Deportes, de Madrid, una prueba organizada por la Federación Nacional de Atletismo, a fin de establecer marcas clasificatorias, con vistas al próximo campeonato nacional de Sala.

El éxito ha acompañado a esta nueva salida de los atletas burgaleses, pues Angeles Velasco López se proclamó vencedora en la prueba de velocidad, de los 60 metros lisos, con un tiempo de 8 s., 2/100, mientras que Catherine Rico quedó cuarta en esta misma carrera, con 8 s. 6/100.

Asimismo Catherine Rico participó en 800 metros lisos, situándose en tercer lugar, con un tiempo de 2 m. 45 s.

Tanto Angeles Velasco como Catherine Rico concurrieron representando al club «Recauchutados Peláez».

Porfazo
Calle VITORIA, 171
MODA JOVEN
Grandes Rebajas

MECANICO
OFICIAL DE 1.ª
Bien retribuido
se necesita
en
AUTOMOVILES PEDROSA
Vitoria, 115
Teléfono: 22 77 67
(SEAF/PPO. 1.068)

M.E.C.D. 2017

PERICO FERNANDEZ NO QUIERE NI VER A FERNANDO SANCHEZ

Y dice: «Si me obligan a enfrentarme con él, estoy dispuesto a dejar el boxeo»

Ya nos hemos ocupado en ocasiones anteriores de este extraño «affaire», suscitado en torno al combate Perico Fernández - Fernando Sánchez, el cual está concertado en toda la regla y con los contratos visados por la Federación Española de Boxeo.

Sin embargo, ahora los planes de Perico Fernández son otros o sus nuevos mentores, le han alertado sobre los peligros y riesgos que podría suponer enfrentarse a un púgil del coraje y condiciones del mirandés Fernando Sánchez. Y ante esos «avisos», resuelve ignorar los compromisos establecidos, tirándoles por la borda, en tanto que su nuevo «mentor», el discutido y singular Martín Berrocal, concierta otro combate con Antonio Guinaldo, ante el cual pondrá en juego el título que iba a disputar con «Chino» Sánchez.

Se ve que por parte de Perico Fernández se siente verdadero «horror» a encerrarse en las doce cuerdas con Fernando Sánchez. Y para justificar su fea actitud, arremete contra su representante oficial Martín Miranda, que fue quien montó el combate.

En fin, para que vean las cosas tan peculiares que suceden en este extraño «planeta» del boxeo profesional, vamos a transcribir las declaraciones que ayer hacía Perico Fernández, a De Hita, en el periódico «Marca»:

—Ayer tarde estuve en la Federación. Por cierto que el presidente nos hizo esperar más de media hora. Hablamos de los dólares que me deben, y no sacamos el tema de los contratos, entre otras cosas porque yo lo desconocía.

—Ahora ya sabe que Miranda ha firmado un contrato para que se enfrente a Sánchez.

—En primer lugar, Martín Miranda no tiene nada que ver conmigo. Yo firmé en la Federación un documento, donde exponía que me desentendía de todo lo que firmase este señor. No comprendo por qué la Federación saca ahora este lío. Deberían poner más interés en los 20.000 dólares que me deben, y dejarse de cuentos.

—¿Peleará con Fernando Sánchez?

—Pero ¿por qué? No tengo ninguna obligación.

—¿El contrato firmado por su manager?

—Mire, Miranda es un caradura, malo. De verdad que ha perdido el juicio. ¿Cómo puede firmar un contrato sin decirme nada a mí? Eso no se puede hacer. Intenta engañarme otra vez, pero ahora no «cuela».

—Imaginemos que le obligan a enfrentarse con Sánchez.

—Eso no se lo creen ni ellos. Como piensen hacer eso, van a saber quién soy yo.

—¿Qué podría hacer para impedirlo?

—Le juro por mi hijo que estoy dispuesto a dejar el boxeo si me obligan a celebrar esa pelea. Para «narices», las mías.

—Entonces, ¿con quién defenderá su título?

—Ya he firmado un contrato para medirme a Antonio Guinaldo. El doctor Massa ha dicho que mi firma también tiene poder, por lo que el contrato será completamente legal.

—¿Es esa su postura definitiva?

—Por supuesto. Yo no pelearé con Sánchez por el simple motivo de que ese combate lo ha firmado Miranda. De todas formas, espero a que regrese Martín Berrocal. El es mi nuevo apoderado, y decidiremos juntos.

Perico Fernández ha sido claro y tajante. Su intención es la de defender el título europeo frente a Antonio Guinaldo. ¿Podrá la Federación prohibir este combate, si, como nos dijo el doctor Massa, Perico tiene poder para negociarse y firmar sus propias peleas? Y mientras el asunto se resuelve, el «maño rebelde» inicia su concentración en compañía de su mujer y su hijo.

V TROFEO GENERAL YAGÜE

Sigue la firmeza del Comité de Competición, a la hora de imponer sanciones

Resultados de los encuentros disputados en la última jornada:

Rayo Burgalés, 1; Skol Vivi, 2.
Michelín, 2; Banesto, 1.
B. Cibbe, 0; Seauto, 3.
D. San Pedro, 0; Cea Arcos, 0.
Hidrotecar, 1; Plavisa, 0.
Firestone, 1; Marvi Veteranos, 5.
La Cellophane, 2; Sordomudos, 2.
P. la Farra, 8; Citroen, 0.
G. Tucan, 2; Eucalsa, 3.

CLASIFICACION GENERAL

	J.	G.	E.	P.	F.	C.	Ptos.
Nicolás Correa	15	11	2	2	60	16	24
Cea Arcos	16	10	4	2	30	13	24
Skol-Vivi	15	10	2	3	50	25	22
Gamonal Tucan	15	10	1	4	45	22	21
Plavisa	15	9	3	3	36	14	21
D. San Pedro	15	8	4	3	26	11	20
Firestone	15	10	0	5	29	20	20
Marvi Veteranos	14	8	2	4	46	20	18
Seauto	15	7	3	5	24	26	17
Eucalsa	16	8	1	7	32	44	17
P la Farra	15	4	4	7	36	32	12
Michelín	15	4	4	7	29	38	12
La Cellophane	15	3	4	8	16	48	10
Banesto	15	4	2	9	24	35	10
Hidrotecar	15	5	2	8	24	32	9
Bodegas Cibbe	15	3	2	10	21	33	8
Rayo Burgalés	15	3	2	10	16	32	8
Citroen	13	1	4	8	10	50	6
Sordomudos	15	0	2	13	8	51	2

Nota: El equipo Hidrotecar, figura con 3 puntos menos por sanción.

Sanciones — Día 6 de Enero:

1.º Amonestación y multa a Elconides de la Torre Sastre, del Rayo Burgalés. Francisco V. Madrid Peñacoba, del Firestone. Artículo 295-5 y 3.º. Suspensión con cinco partidos oficiales y multa a Jesús Hernando Rodrigo del Firestone, siendo expulsado del terreno de juego Artículo 300-1.º.

Sanciones. — Día 9 de Enero:

1.º Amonestación y multa a José Javier Sáiz Redondo, Santiago M. Sáez Castro y Casimiro García Díez, del Eucalsa. Francisco Moral García, del Sordomudos. Andrés Alonso Tamayo, del Hidrotecar. Samuel Bueno Martín, del Marvi V. y Benito Valdizán Beato, del Firestone. Todos por el Artículo 295.

2.º Amonestación y multa a Pablo Sanz Ceballos, del Gamonal Tucán.

3.º Amonestación y multa a José Luis Vázquez Márquez, del Cea-Arcos. Carlos de la Cámara Martínez, del Cea-Arcos. Miguel Rodríguez Díez, del Eucalsa. Honorato Rupelo Marín, del Firestone. Julián Blanco González, del Firestone. Todos, con advertencia de suspensión.

Suspensión de un partido oficial por acumulación de tarjetas a Benito Valdizán Beato y Gregorio de la Fuente, del Firestone.

Suspensión por tres partidos oficiales a Julián Blanco González, del Firestone expulsado del terreno de juego. Artículo 298-2.º.

Suspensión de ocho partidos oficiales a Alberto Rodríguez Yebra, del Marvi Veteranos, siendo expulsado del terreno de juego. Artículo 298-2.º (tres partidos) y según Bases del Reglamento del Trofeo Yagüe Apartado «F» (cinco partidos).

Se suspende por cuatro partidos oficiales en todas sus funciones a Luis Calleja Quijano del Eucalsa Artículo 299-1.º.

Se suspende por un mes en sus funciones de directivo del equipo Eucalsa (Artículo 323) a don José Francisco Iglesias

PROXIMOS PARTIDOS

N. Correa-Rayo Burgalés, a las 10 en N. Correa.
Skol Vivi-B Cibbe, a las 10 en Villímar.
Plavisa-La Cellophane, a las 12 en Vidriera del Norte.
Marvi Veteranos-Hidrotecar, a las 12 en ARA.
Seauto-P. la Farra, a las 10 en ARA.
Banesto-Firestone, a las 10 en Plastimetal.
Sordomudos-D San Pedro, a las 10 en San Pedro.
C D Cea-G. Tucan, a las 10 en Arcos.
Citroen-Michelín a las 10 en Vidriera del Norte.

EL FUTBOL MUNDIAL VISITA BARCELONA

Los presidentes de la FIFA y la UEFA en la mesa redonda del fútbol

Madrid (De nuestra Redacción).

Una importante cita del fútbol nacional y también internacional tendrá lugar en Barcelona durante los días 14, 15 y 16. La importancia de los acontecimientos estriba en las reuniones que se celebrarán y en las personalidades, principalmente internacionales, que a ellas asistirán.

De todos modos ha sido la celebración de la "mesa redonda" del fútbol en Barcelona la que ha motivado que el fútbol español también se de cita en la Ciudad Condal a través de los acontecimientos de tanta trascendencia como son las reuniones de la comisión de preparación del Mundial-82, que se celebrará en nuestro país y la VII Convención nacional del fútbol juvenil.

La "mesa redonda" del fútbol nació en Mónaco, bajo los auspicios de su Príncipe, Raniero, hace ya algunos años. Por ese motivo, desde su nacimiento, sus reuniones se habían celebrado anteriormente en Montecarlo. Para el fútbol español ha sido un éxito que ahora, este año, sea Barcelona su escenario. Allí estará presente el Príncipe Raniero y los presidentes de la FIFA y la UEFA.

El tema principal de estas reuniones será la violencia en el fútbol, al mismo tiempo que se estudiarán las innovaciones puestas en práctica en el torneo de juveniles celebrado en Mónaco hace unos meses. Asistirán a estas reuniones, además de las personalidades antes citadas, entrenadores, antiguos jugadores, directivos, periodistas, etc.

LA CONVENCION DEL FUTBOL JUVENIL

Mañana, viernes, se iniciarán, también en Barcelona, las sesiones de la VII Convención nacional del fútbol juvenil. Se trata de reuniones anuales en las que se estudian los problemas que aquejan a esta categoría así como también de nuevos proyectos.

En esta ocasión se tratan los temas de la Liga nacional juvenil, la posibilidad de crear un campeonato para jugadores mayores de 19 años, en sustitución del que ahora se llama de aficionados, y la posibilidad de que el fútbol infantil pase a depender de la Federación Española de Fútbol.

A estas reuniones asistirán todos los presidentes de las dieciocho federaciones regionales, sus vicepresidentes y secretario generales, quienes podrán plantear los temas que se deseen estudiar. Este estudio se realizaría a través de diferentes comisiones.

ALVAREZ ESPARZA

CONVOCATORIA DE LOS SELECCIONADOS SUB - 21

Ha sido citado Fernández Manzanedo

Madrid (Alfil). — La Real Federación Española de Fútbol, a propuesta del seleccionador del equipo Sub-21, Gustavo Biosca, ha convocado a los siguientes jugadores para una sesión de entrenamiento, a celebrar el jueves día 20 del actual, por la mañana, en Madrid.

Burgos C. F., Manzanedo.
Real Madrid C. F., San José y Vitoria.
F. C. Barcelona, Sánchez y Mir.
U. D. Las Palmas, Juani y Gerardo.
R. C. Deportivo, Buyo.
Córdoba C. F., Pablo y Urbano.
Valencia C. F., Arias.
R. Valladolid, Díez.
Athletic Club, Goicoechea y Alesanco.
Real Sporting, Joaquín.
Real Club Celta, Suárez.
R. C. D. Español, Canito.
Real Zaragoza, Víctor.
Real Sociedad, López Ufarte.
C. Atlético de Madrid, Marcelino.
C. D. Málaga, Popó.
Cádiz C. F., Botubot.

¡Ya ofrecen treinta y cinco millones por Botubot!

El Málaga sanciona económicamente a sus jugadores Laguna y Requejo

Málaga (Alfil). — Dos sanciones económicas han sido impuestas por la junta directiva del Club Deportivo Málaga a otros tantos jugadores del equipo.

Los sancionados son Laguna y Requejo.

A Requejo se le multa con 10.000 pesetas por no haberse incorporado a tiempo tras las cortas vacaciones de Navidad, y a Laguna con 3.000 pesetas por la expulsión de que fue objeto en el partido jugado el día de Reyes en Almería, encuentro de carácter amistoso.

OFRECEN 35 MILLONES POR BOTUBOT

Valencia (Alfil). — Treinta y cinco millones de pesetas ofrecía ayer un intermediario futbolístico por el nuevo defensa del Valencia, Botubot, por cuyo traspaso el club valencianista había pagado veinticinco millones pocas horas antes.

La información, aparecida en los dos diarios de esta capital, no descubre el nombre de tal intermediario, diciendo solamente que el Valencia se ha negado a aceptar esta proposición, a pesar de que ofrecía pagar en el acto, mientras que el Valencia pagará al Cádiz, de donde procede Botubot, en tres plazos.

Sin embargo, al mismo tiempo, se ha sabido que, hace unos meses, cuando Botubot no era todavía popular y conocido, fue ofrecido al Valencia por un millón de pesetas, respondiendo negativamente los servicios técnicos del club del «Luis Casanova», por lo que no se accedió.

Irónicamente, la Prensa de Valencia pregunta hoy si el intermediario «que ahora ofrece 35 millones» será el mismo que entonces ofrecía al chico por un millón de pesetas.

SAVA J.4

FABRICADO POR PEGASO

LA FURGONETA IDEAL PARA CUALQUIER TIPO DE NECESIDAD.

CARACTERISTICAS

* Bajo consumo y alta resistencia
* Monocasco
* Potencia efectiva: 38 C.V.
* 4 velocidades sincronizadas
* Servo-freno
* Radio de giro min.: 5 m.
* Carga útil: 850 Kg.

Consúltenos
AUTOMOBA, S. A.
BURGOS

M.E.C.D. 2017

DOBLE COLUMNA

Por ARQUERO

SEGUNDA VUELTA

Ayer dimos un pequeño repaso a las respectivas campañas de los equipos burgaleses, realizadas en el curso de la primera vuelta de Liga. Hoy vamos a ocuparnos a analizar, también muy a «grosso modo», la segunda, referida al Burgos y antes de seguir adelante con nuestras apreciaciones, hemos de dejar formulado este ruego: esperemos no se cumpla el refrán de que «nunca segundas partes fueron buenas».

A ella se ha referido Marcel Domingo en unas declaraciones que ayer reproducíamos en este periódico. El técnico ha visto el lado bueno que la misma ofrece, puesto que el Burgos tendrá un partido más en casa, que fuera. Sin embargo, también ofrece otros aspectos negativos o, al menos, inquietantes. Especialmente éstos vienen dados o aparecen representados por el hecho de que durante esa segunda vuelta habrán de desfilar por «El Plantío» el Real Madrid, el Atlético de Madrid el Barcelona y el Valencia...

Es decir, aquí habrán de solventarse papeletas muy serias, ya que no en vano los cuatro equipos citados —como todo el mundo sabe— constituyen la flor y nata del fútbol hispano. Y, por añadidura, para cerrar la competición, nos esperará la visita de la Real Sociedad, que es capaz de amargar la fiesta al «más pintado» y a cualquier rival que visite.

Si cuanto decimos aún fuera poco, hay que convenir que todos los citados llegarán a nuestros lares cuando los puntos pesan y deciden sobre manera, por lo que al terreno saltarán sin la menor concesión a ningún otro aspecto que no sea la de «amarrar» los puntos como sea.

Marcel Domingo ha expresado su confianza en la forma y en la moral de su equipo, por lo que espera que se hable mucho y bien de él, a lo largo de la segunda vuelta. Confiemos que los hechos se produzcan de esa forma, porque la verdad es que el panorama que brinda el calendario es para hacer pensar y hasta provocar algún «dolor de cabeza» a aquel que se lo tome demasiado en serio...

FUTBOL - SALA

Días pasados dejamos constancia, en uno de nuestros cotidianos comentarios, de los progresos que viene registrando el fútbol-sala, en España y las razones de su auge las situábamos así: cuenta con la muy importante masa que aportan aficionados infantiles y juveniles, sin olvidar que también constituye un excelente «refugio» para los veteranos que aún conservando la técnica precisa, no están en condiciones de soportar las características de un partido normal, sobre un campo de dimensiones reglamentarias.

Sobre esas consideraciones, está el hecho de que el fútbol-sala brinda situaciones y momentos de gran espectacularidad. Pues bien, esta modalidad deportiva ya ha tenido el desarrollo de un campeonato a escala social en nuestra ciudad. Recientemente se ha celebrado una competición en el «Club de Tenis», culminado con un simpático final y entrega de trofeos, realizado por los tres internacionales del Burgos: Fernández Manzanedo, García Navajas y Juanito.

El fútbol-sala está pidiendo paso, en el conjunto de nuestras juventudes y muchachos de edad temprana. Y como a éstos, cada vez les resulta más difícil encontrar espacios libres en las ciudades, para «dar alguna patada» al balón, las circunstancias y la propia evolución de los tiempos les impele a refugiarse en lo que ha dado en llamarse fútbol-sala.

BOXEO

La historia del combate Perico Fernández-Fernando Sánchez, se enriqueció ayer con otro capítulo entre burlesco e intolerable. Pero a pesar de venir imbuído de tales caracteres, la Prensa madrileña comenzaba a darle un giro de benevolencia hacia Perico, diciendo que éste avisaba, cuando en realidad, lo que ha hecho ha sido amenazar. Su temor a vérselas con «Chino» Sánchez es tan acusado que no se ha recatado en lanzar este aviso-amenaza: si se le obliga a respetar un contrato legalmente establecido —que le impone la disputa del título con Fernando Sánchez— abandona el boxeo.

Y, claro, ante tal bravata y salida de tono, en lugar de llamarle al orden e imponerle algo tan elemental como es ser consecuente con lo que se firma, ya empiezan a buscarse excusas, salidas... En definitiva, se ha comenzado a «templar gaitas», que es la forma casi segura de dar la razón a la sinrazón.

Desde la propia Federación se dice que Perico Fernández puede concertar por sí mismo combates... De acuerdo ¿Pero eso excluye que también pueda firmarles su representante legal, como es Martín Miranda? ¿Y si está firmado, no hay que respetarlo?

Todo indica que sí. Pero verán como a la hora de la verdad, resulta que no. En el boxeo profesional, todo eso —y mucho más— es posible, porque cualquier sinuosidad o despropósito encuentra justificación y hasta apoyo. Pero lo grave es que esto se haga desde las alturas y desde los medios donde debiera velarse porque tales cosas no sucedieran.

XXIX JUEGOS ESCOLARES

Partidos para el próximo sábado día 15 - 1 - 1977

BALONCESTO

Categoría infantil: Merced - C. N. de Prácticas, a las 10, en la Merced (Molinillo); Seminario - Sagrada Familia, a las 4, en el Seminario; Salle A - Santa María la Mayor, a las 10, en La Salle; Salle B - Juan XXIII, a las 11 en La Salle.

Categoría cadete: Salle - I. Politécnico N., a las 12 en La Salle; Seminario - Instituto, a uas 12, en Seminario; descansa Merced.

Categoría juvenil: Padre Arámburu - I. Politécino N., a las 10,45, en Gimnasio de la CAM; Salle - Seminario, a las 11, en La Salle; Instituto - Santo Tomás, a las 11 en el Instituto.

BALONMANO

Categoría infantil: Salle A - Merced, a las 12,30 en La Salle; P. Arámburu - Sagrada Familia, a las 12 en Los Parralillos; Santa María la Mayor - Salle B, a las 11, en La Salle; C. N. Vadillos - C. N. Prácticas, a las 11, en el Insttiuto; descansa Eugenio Isasi.

Categoría cadete: Salle - Insttiuto, a las 10, en La Salle; Santo Tomás - Padre Arámburu, a las 11, en Los Parralillos; Merced - Sagrada Familia, a las 10, en Seminario de Misiones.

FUTBOL

Categoría infantil (partidos aplazados): C. E. Juan Yagüe - Hispano Argentino, a las 12,15 en la Castellana; San Pedro y San Felices - Burgos C.F., a las 11, en Seminario de Misiones; Seminario - Sta. María la Mayor, a las 12, en el Seminario de Misiones.

Categoría Cadete: Instituto - Sto. Tomás, a las 9,30 en Pallafría; I. Politécnico N. «A» -C. E. Juan Yagüe, a las 9,30 en Pallafría; I. Politécnico N. «B» - Merced, a las 9,30, en Pallarfía; descansa el P. Arámburu.

VOLEIBOL

Categoría cadete: Padre Arámburu - Merced, a las 10,30 en Barrio Gimeno; Seminario - Instituto, a las 11,45, en Barrio Gimeno.

TENIS DE MESA

Categoría cadete: Padre Arámburu B - Instituto, a las 7,30 en Club Esgrima; Salle B - P. Arámburu, a las 7,30, en Club Esgrima; Merced A - Salle A, a las 7,30 en Club Esgrima; Santo Tomás - Seminario, a las 7,30 en Club Esgrima; descansa La Merced.

Deporte femenino

Próxima jornada de los Juegos Escolares

Mañana, prueba de cross en el cerro «San Miguel»

Finalizadas las vacaciones de Navidad el próximo día 15 se reanudarán los partidos correspondientes a la fase provincial de Primera Categoría de baloncesto, balonmano y Voleibol.

Baloncesto cadete:

Campo: Instituto Femenino a las 12 horas. Instituto - Colegio Nac. de Prácticas; Sagrada Familia - Concepcionistas (aplazado).

Baloncesto juvenil:

Campo: Colegio Salesianas, Barriada Yagüe, a las 13 horas. Salesianas - Sagrada Familia.

Voleibol cadete:

Campo: Instituto Femenino pabellón cubierto a las 10 horas. Instituto Sagrada Familia.

Voleibol juvenil

Campo: Instituto Femenino Pabellón cubierto a las 11 horas. Sagrada Familia - Saldaña.

Balonmano cadete:

Campo: Instituto Femenino a las 12,30 horas. Prácticas - Tardajos.

CAMPEONATO PROVINCIAL DE CAMPO A TRAVES

Mañana, sábado, se celebrará en el circuito del Cerro de San Miguel la tercera prueba puntuable del Campeonato provincial de Campo a Través y dará comienzo como las anteriores a las 4,30 de la tarde.

HOSPITAL MILITAR DE BURGOS

Junta Económica

Hasta las 12 horas del día 27 del actual, se admiten ofertas, para la contratación de artículos de difícil conservación, necesarios en este Hospital durante el mes de FEBRERO próximo Informe en esta Administración. Anuncios con cargo a los ajudicatarios

Burgos, 13 de Enero de 1977.

EL COMANDANTE SECRETARIO. — Ilegible.

CARLOS SERNA PRESIDENTE DE BALONMANO

Don Carlos Serna Tapia ha sido proclamado presidente de la Federación provincial de Balonmano, cargo que ya venía ejerciendo con anterioridad. La designación se ha efectuado por aclamación, dado que su candidatura ha sido la única presentada.

En consecuencia, en la Delegación provincial de Educación Física y Deportes, se ha recibido la siguiente notificación de la Federación Española de Balonmano.

"En virtud de la norma 2.135 para elección de presidentes de Federaciones provinciales, al ser única la candidatura de don Carlos Serna Tapia de esa provincia, con esta fecha damos la correspondiente propuesta para presidente de la Federación de Burgos a favor del anteriormente citado".

MEJORES DEPORTISTAS BURGALESES 1976

Hípica

ALBERTO SELMA BOIX

Candidato propuesto: Alberto Selma Boix. Nació en Valencia el 31 de Julio de 1941. Domicilio Barriada Militar, bloque 21 segundo. Burgos.

HISTORIAL

Segundo clasificado montando a «Indiana», en el gran premio del Ayuntamiento de Aguilar de Campóo.

Primer clasificado montando a «Breve», en el gran premio del Ayuntamiento de Villarcayo.

Quinto clasificado montando a «Breve», en el Criterium Nacional de productos de 5 años.

Tercer clasificado montando a «Indiana», en el Campeonato de España, de yeguas nacionales.

Segundo clasificado montando a «Indiana», en el Campeonato de España de yeguadas nacionales.

Es capitán de Caballería.

Titulado en la Escuela de Equitación del Ejército como profesor. Destinado en el Regimiento Compañía núm. 11 de Burgos.

Montaña

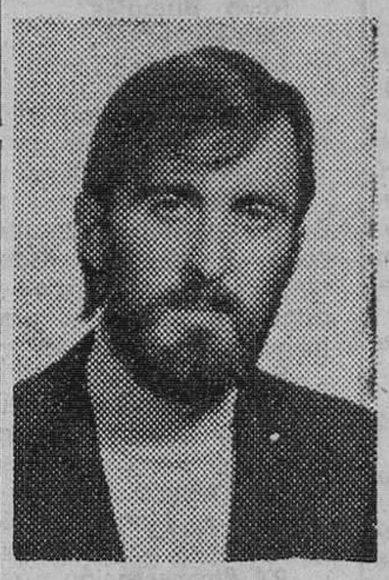

JOSE LUIS QUINTANA

Candidato propuesto: José Luis Quintana Oviedo. Nació en Burgos el 14 de Junio de 1947. Domicilio en Camino Mirabueno, 15.

HISTORIAL

Además de ser el presidente del Club Alpino Burgalés, es miembro activo del cuadro de profesorado de la Escuela Nacional de Alta Montaña, con sede en Burgos. Participa eficazmente en todos los cursos de formación realizados durante el año 1976.

Participación en la ENAM.— Cursillo de Técnica Alpina invernal.- Cursillo de escalada en roca.- Cursillo de iniciación al montañismo.- Cursillo de técnicas de seguridad dinámica, salvamento y rescate. Es seleccionado para asistir al curso de promoción en la Escuela Francesa de Ski y Alpinismo (ENSA) donde desarrolla las actividades de Alta Montaña programadas.

Ascensión montaña media.— Directa de la Concha de Pineda.- Canal Sur del «Pico Curavacas».- Couloir de Urbión.- Pico Espiguete (travesía de la arista cimera), Pico San Millán.- Trigaza.

Picos de Europa. — Escaladas de dificultad cuarto y quinto grados. Ascensión invernal, Picos de Santa Ana.- Ascensión invernal al pico de «La Padiorna».- Travesía de la arista pico de «Los Cabrones».- Torrecerredo.— Cara Sur de los Horcados Rojas.- (Ascensiones más 2.500 mts.). Escaladas al Gran Azor en Eguino IV. segundo Espolón de Abharte IV.- Chimenea de Echauri (Pamplona IV Diedro Chimenea IV).

Ascensiones de alta montaña (Pirineos). — Cumbres de más de 3.000 mts. Crestas de Salencas al Pico de Margalida.- Alta ruta de Belagua.- Cumbres del valle de Belague.

Ascensión en los Alpes franceses. — Tour ronde por el Couloir Este.- (3.800 mts.).- Aguille de la Argentiere (3.902) mts.- Aguja de la Tour Noir en travesía cimera (3.937 mts.) Mont Blanc de Tacul (4.248 mts.).- Aguja de Midi por la arista de los Cósmicos (3.842 mts.).- Escalada en hielo de la Norte de la Petipe verte (3.518 mts.).- Alcanzada la Cota, (3.848 mts.) de Les Drites.- Travesía de les Domes de Miage (3.669 mts.).- Escalada de la Aguja de Bioneasay (4.303 mts.).- Gran Travesía del Mont Blanc siguiendo el itinerario. Mont Blanc (4.807 mts.) al Mont Maudit (4.465 mts.), al Mont Blanc de Tacul (4.248 mts.) finaliza en la Aguille de Mig (3.842 mts.).

Travesías de esquí de alta montaña. — Travesía del Club Alpino «Picos de Urbión». Travesía de los Picos de Europa (Macizo Occidental). Esta actividad supone, una entrega y dedicación plena al montañismo, teniendo en cuenta, que cada actividad, exige no menos de un día para realizarla, y algunas ascensiones, más de un día de acercamiento.

Judo

PAZY MAYRO VILLAR

Candidato propuesto: Darl Mayro Villar.

Nació en Villamayor del Río el 29 de Septiembre de 1938; domicilio Doctor Albiñana nú. 1-2º centro, Burgos.

HISTORIAL

Empezó el deporte de judo en 1971.

Su gran dedicación a este deporte, ha sido una constante en su vida. En 1973, ganó el campeonato provincial en pesos pesados. En 1973, aprobó un cursillo de arbitraje, celebrado en Madrid. En 1975, consiguió cinturón marrón, y en Marzo de 1976 se presentó en Madrid, para obtener cinturón negro.

CAFETERIA OJEDA

NECESITA

Dependientes y aprendices de mostrador

(SEAF/PPO. 962)

M.E.C.D. 2017

Pasando el rato

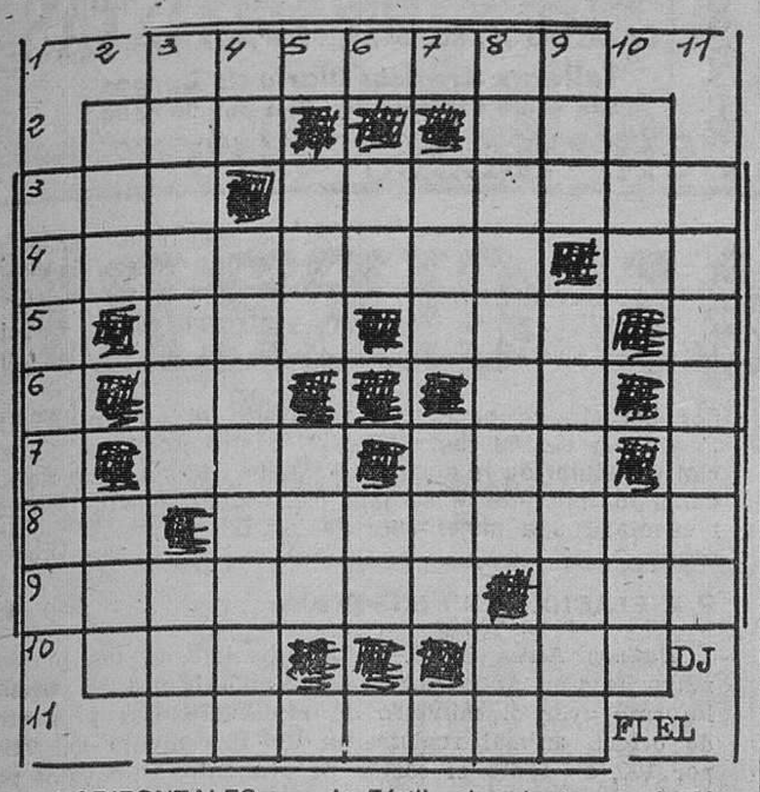

HORIZONTALES. — 1: Fértil, abundante. — 2: Manto beduino Labré. — 3: Adverbio de modo. Península europea en el Mediterráneo. — 4: Relativo al nácar. Rey de Batanea. — 5: Oficial turco. Ave trepadora americana. — 6: Símbolo del radio. Frijol mejicano. — 7: Cerco de madera o metal. Suba la bandera. — 8: Letra del alfabeto griego. Repitieran. — 9: Se achicó o acobardó. Chiflado. — 10: Terminación de número fraccionario. Adverbio de lugar. — 11: Tumulto o motín.

VERTICALES. — 1: Repetición. — 2: Agarradero. Necio. — 3: Estuviera en determinado espacio o lugar. Alga marina. — 4: Símbolo del radio. Hongos sin tallo. — 5: Pasión de enojo. Ave nocturna de rapiña. — 6: Pronominal. Está. — 7: Nombre de mujer. Marcharé. — 8: Ciudad de Grecia. Nieto de Cam. — 9: Juego infantil. Península europea formada por España y Portugal. — 10: Resonancia. Planta venenosa de Numidia. — 11: Moto.

Solución al anterior:

HORIZONTALES. — 1: Hamacas. — 2: Por. Tos. — 3: Cam. Girolas. — 4: Asilaran. Oí. — 5: Lis. Tic. — 6: Ib. ¡Ta! — 7: Aar. Col. — 8: Oc. Revisara. — 9: Navidad. Bar. — 10: Lía. Sas. — 11: Osarían

VERTICALES. — 1: Casaron. — 2: Pas. Cal. — 3: Homilía. Vio. — 4: Ar. Libarias. — 5: Gas. Red. — 6: Ir. Va. — 7: Rat. Cid. — 8: Atónitos. Sa. — 9: Sol. Calaban. — 10: Sac. Ras — 11: Similar.

DIBUJOS CON SIETE ERRORES

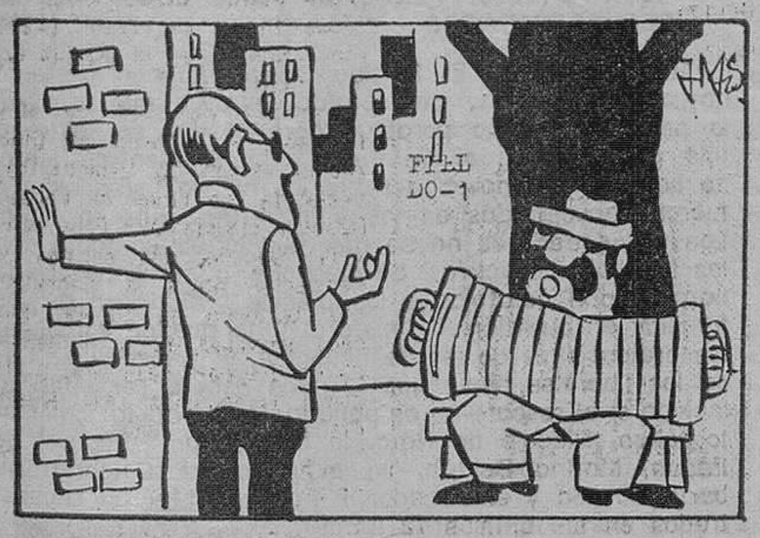

Y VA DE CUENTO...

DESEOS SUBITOS

Esta mujer comparece ante la Audiencia y después de las cuestiones preliminares le preguntan:

—¿Reconoce usted haber robado esta sortija?

—Sí, señor —contesta la inculpada.

—¿Por qué ha hecho usted eso?

—Sentí un deseo súbito.

El presidente comprueba el sumario y frunce los ojos al continuar:

—Leo aquí que usted ha sido ya condenada trece veces por robo.

La mujer bate los párpados y, tras un hondo suspiro, murmura:

—¡Si usted supiera lo a menudo que me dan esos deseos!

NOCTAMBULOS

Ya de madrugada, un noctámbulo abandona la sala de fiestas y se desploma sobre una pila de sacos bien cargados de residuos caseros, cuyos recipientes están alineados al borde de la acera. Un transeúnte acude a echarle una mano.

—Muchas gracias —le agradece el eufórico—. Pero, ¿dónde estoy, me hace el favor?

—En la plaza de la Cantera, justo enfrente de la Alameda de la Luna —le contesta el transeúnte.

El primero se pasa la mano por la frente y expone:

—Bueno... procedamos por orden... ¿En qué ciudad?

IDEA GENIAL

Sobre un banco que les sirve de cuarto de dormir, dos vagabundos dialogan:

—¿Cómo te arregals tú —pregunta el primero— para tener siempre tantas colillas?

—¡Oh! —responde el segundo—, yo tengo una idea genial. Todos los días voy a hacer la limpieza en la sala de espera de una clínica de nacimientos.

EN EL PASO DE CEBRA

La joven conductora de un auto pregunta al agente encargado de la circulación.

—¿Puedo aparcar el auto en ese paso de cebra?

—Ciertamente, señorita —le responde el guardia—. La única condición es que deje abiertas las dos puertas para que puedan pasar los peatones.

EN LA OFICINA

Llega a las oficinas de una empresa un quidam grande y fuerte como un castillo. Con voz de mando habla:

—A ver, ¿dónde está el director? —le dice a un empleado—. Yo soy el señor Rompetestas.

El empleado se siente aterrado y pregunta:

—¿Usted es el señor Rompetestas? ¡Esto sí que se llama tener cara dura!

—¿Por qué? —interroga el visitante.

—Porque yo tengo instrucciones formales para ponerle en la calle a patadas en el...

La CHISPA de Olmo

EL PARTENON, EN PELIGRO DE MUERTE

Las partes más deterioradas serán sustituidas por copias

París (Crónica AFP - FIEL, Servicios Especiales EFE, por Jean Mauriac, en exclusiva para DIARIO DE BURGOS). — «El Partenón está en peligro de deterioración muy rápida y a plazo más o menos corto, de destrucción irremediable. La estabilidad actual de ciertas partes se sitúa en el límite del equilibrio: la caída de trozos de mármol de bastante volumen y desde una altura de diez o quince metros puede, provocar accidentes mortales», declara un informe de la UNESCO dirigido al Gobierno griego.

La deterioración del Partenón y de los diferentes monumentos de la Acrópolis (en especial el Erecteón y los Propileos) a causa de la contaminación del aire ha alcanzado tal grado que el Gobierno de Atenas ha decidido retirar las cariátides del Erecteón. Según la UNESCO, si permanecen en su sitio quedarán destruídas totalmente en breve plazo.

TRATAMIENTO EN LABORATORIO

Las seis célebres estatuas de muchachas vestidas con largas túnicas —hoy encerradas provisionalmente en una caja climatizada— serán retiradas, tratadas en laboratorios, transportadas al Museo de la Acrópolis y reemplazadas por copias actualmente en curso de fabricación. Los expertos consideran, que esta operación es la más delicada que puede imaginarse en este sector y antes de llevarla a cabo será preciso realizar toda una serie de estudios.

Las tres figuras del frontón occidental del Partenón han sido ya llevadas al Museo de la Acrópolis y serán reemplazadas igualmente por copias. Se estudian medidadas de protección del friso Oeste y de las metopas —mejor dicho, de lo que queda, ya que, desde principios del siglo XIX la mayor parte se encuentra en el Museo Británico de Londres—, en espera de que llegue el momento de retirarlas, tratarlas y depositarlas en un museo.

CONTAMINACION ATMOSFERICA

Así, el Partenón y los demás templos de la Acrópolis no volverán a presentarse con el aspecto que conocemos: las estatuas, frisos y metopas serán solo copias. Los expertos creen que no podrán colocarse de nuevo en su sitio los originales hasta que «lo permitan nuevos descubrimientos en el campo de la consolidación y conservación del mármol».

La contaminación del aire es la causa principal de esta deterioración. En la Acrópolis se ha instalado una estación de análisis permanente de la atmósfera y ha revelado la existencia de una cantidad abundante de anhídrido sulfuroso, lo que provoca la sulfatación de los mármoles y una degradación rápida de las estatuas y los bajorrelieves. La contaminación se origina por las emanaciones de los aparatos de calefacción doméstica y en el futuro será obligatorio transformar estas instalaciones en los alrededores de la Acrópolis.

FALTA DINERO

Hay otras causas de la deterioración: los refuerzos metálicos colocados antes de la guerra, las infiltraciones de agua, el hielo y en el conjunto la Acrópolis, las consecuencias de un turismo intensivo, la erosión y los efectos de una serie de trastornos sufridos por el Partenón a lo largo de los siglos (bombardeos, incendios, temblores de tierra), que han perjudicado gravemente su estabilidad inicial.

A petición del Gobierno griego que ha tomado ya varias medidas para preservar la Acrópolis pero no tiene posibilidades financieras para realizar todo lo necesario, la UNESCO ha hecho un llamamiento a la solidaridad internacional Se calcula que, para empezar serán necesarios de 12 a 15 millones de dólares y solo la generosidad de todos los países permitirá salvar el Partenón, uno de los mejores monumentos del mundo entero, animado como decía Plutarco, «de un aliento vivo e incorruptible, de un alma inaccesible a la vejez».

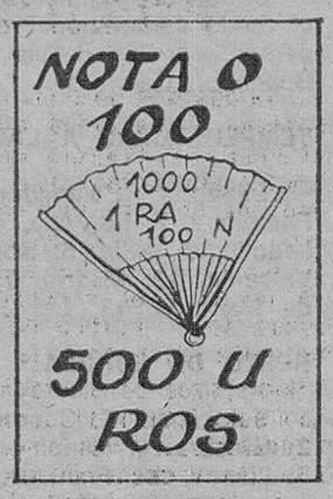

¿Precisarán muchas monedas sueltas estas muchachas?

Solución al anterior:

...la recordé con agrado

PRECISAMOS REPRESENTANTE

a comisión, venta conexiones, cables, coaxial, clavijas, interruptores, etc. Introducido en fcas. lámparas, instaladores, TV, maquinaria, elec., etc. Escribir con detalles al número 11.088. MARTHE Publicidad. Vergara, 16. Barcelona-2.

AUXILIAR ADMINISTRATIVO

EDAD ENTRE 16 Y 18 AÑOS
CON DOMINIO DE MECANOGRAFIA
Precisa
IMPORTANTE EMPRESA DE BURGOS

Interesados escribir de puño y letra detallando estudios y resto datos a D. José Usabiaga. Calle Madrid, 5 - 4.º Izda.

SEAF/PPO. 1.041

EMPRESA ALTA COSMETICA

Solicita concesionarios para Burgos y su provincia, que reúnan las siguientes condiciones.

1.ª Conocimiento y experiencia de venta profesional directa.

2.ª Conocimientos de Cosmetología.

Interesados ponerse en contacto con la señorita Manoli, enviando "curriculum vitae" y señas completas a Avda. José Antonio, 31, 7.º 20, Madrid-13, teléfono 231-62-49.

DON CELES Por OLMO

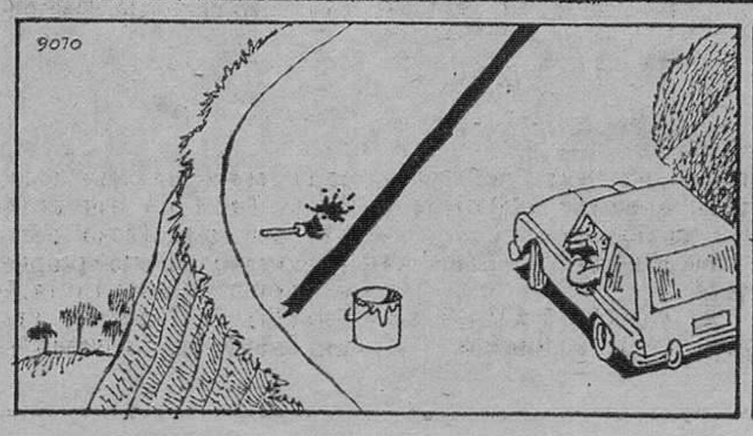

M.E.C.D. 2017

Diario de Burgos
FUNDADO EN 1891

Papelería TAGRA
Vitoria, 13 - Telfs. 20 28 52 y 20 91 48-9
IMPRENTA - OFFSET
CATALOGOS, REVISTAS, PROPAGANDA, ETC.
Talleres Gráficos Diario de Burgos
San Pedro Cardeña, 34 - Teléfono 20 73 58

CRONICA DEL TIEMPO

Por Mariano MEDINA

MAS BORRASCAS Y FRENTES

Madrid (De nuestra Redacción). — Unas borrascas se van y otras se vienen, como las nochebuenas del cantar. En ocasiones una cuna de alta presión pasa, casi vista y no vista, con mejorías incompletas y transitorias. Hacía bastantes años que no teníamos un invierno así, tan de invierno. Ahora las temperaturas suavizan algo, pues predominan los ponientes y no los "nortes". Pero seguirá el tiempo movido, y volverá a haber nortes y cuñas de alta presión; pero sin asentarse el anticiclón invernal, que es el bueno para el paseo y el malo para la contaminación y los embalses.

EL TIEMPO PARA HOY

Lluvias y chubascos, moderadamente intensos, afectando a Galicia y más irregularmente, a la vertiente cantábrica. Otras precipitaciones también, pero más irregulares aún, afectarán al resto de la mitad Norte de la Península. En las demás regiones, nubosidad muy variable, con dificultad para la lluvia, pero sin que ésta sea imposible. Temperaturas mínimas relativamente altas, con escasas heladas y máximas moderadas.

EL TIEMPO PARA MAÑANA

Chubascos numerosos y de regular intensidad, en el tercio septentrional de España peninsular. Otros, dispersos, por las demás de la Península y en Baleares. Bueno en Canarias.

TEMPERATURAS A LAS 13 HORAS DE AYER

Bilbao, 12; Santander, 11; San Sebastián, 12; Vitoria y Pamplona, 7; Logroño, 4; Burgos, 3; La Coruña, 11; Valladolid, 6; Avila, 5; Soria, 2 Zaragoza y Barcelona, 11; Valencia, 12; Madrid, 7; Sevilla, 10; Málaga, 13; Palma de Mallorca, 13; Las Palmas, 18.

RESTO DE EUROPA

Estocolmo, 2; Copenhague, —1; Londres y Bruselas, 2; Ginebra, 0; Zurich —4; París, 2; Burdeos, 10; Lyon, 5; Lisboa, 12; Frankfurt, 2; Roma, 7; Milán, 0; Helsinki, —1; Moscú, —10.

NOTICIAS AL CIERRE

DISPOSICIONES OFICIALES

Madrid (Logos). — El "Boletín Oficial del Estado" publicará mañana, viernes, entre otras, las siguientes disposiciones: **Asuntos Exteriores.** — Instrumento de adhesión de España al convenio europeo sobre reconocimiento de calificaciones universitarias, hecho en París el 14 de Diciembre de 1959. Acuerdo entre España y la Organización Consultiva Marítima intergubernamental a la celebración en Torremolinos (Málaga) de la Conferencia internacional de seguridad de buques pesqueros, hecho en Madrid el 16 de Diciembre de 1976. = **Hacienda.** — Real decreto sobre creación de una comisión interministerial encargada de la revisión de las tasas y tributos parafiscales. = **Educación y Ciencia.** — Orden por la que se crea una comisión encargada de realizar el estudio previo a la creación de una Universidad en Baleares. = **Industria.** — Orden de desarrollo del Real decreto 2346/1976 de ocho de Octubre sobre recargos en algunas tarifas eléctricas.

LA "DAMA DE BAZA", ESTA SIENDO TASADA

Madrid (Cifra). — Se procede actualmente a la tasación de la "Dama de Baza", singular pieza arqueológica correspondiente al período ibérico, y que se exhibe en el museo arqueológico de Madrid, según ha sabido "Cifra" de fuentes bien informadas. Tres son los peritos encargados de fijar el justiprecio de esta escultura, que ha eclipsado a la "Dama de Elche" en antigüedad, tamaño e importancia artística y cultural. Se ignora por el momento a cuánto puede ascender el evalúo de la "Dama de Baza", cuyos derechos de propiedad, junto con los de otras piezas encontradas en las excavaciones realizadas de 1969 a 1971 por el político y financiero catalán Pedro Durán Sarrell, pertenecen al propietario de la finca donde fueron halladas, según sentencia del Tribunal Supremo dictada en la primavera pasada. Por lo que se refiere a estas otras piezas, existe expectación ante la ausencia de petición de ejecución de la sentencia del Supremo por parte de su propietario, Antonio Vicente Lorente Reche, con objeto de obtener la posesión de las mismas. En el subsuelo de la finca del señor Lorente se encuentra enclavado el cementerio de la antigua ciudad íbera "Basti", centro religioso comercial y cultural de la época. La "Dama" forma parte de un conjunto funerario y es una pieza policromada que representa a una mujer sentada, en cuyo interior hay un osario.

INFLACION «SUPERSONICA»

Buenos Aires (Efe).— La inflación en los precios mayoristas en Argentina se elevó en 1976 a 386,2 por 100 informó ayer el ministro de Economía. Los productos de origen animal registraron un incremento del 721,9 por 100, en tanto el sector de alimentos y bebidas reflejó una inflación anual del 534,3 por 100.

NO HAY NOTICIAS DE LOS ESTUDIANTES

Santiago de Chile (Efe).—Los estudiantes chilenos que viajaron a la U.R.S.S. aprovechando becas otorgadas durante el Gobierno de Salvador Allende y de quienes sus familiares carecen de toda información, son exactamente 46 mujeres y 132 varones, aseguró hoy el periódico «La Tercera». La mayoría de los becados viajó en 1972 y prácticamente desde entonces, según sostienen sus familiares, no han tenido noticias de ellos. El Gobierno chileno anunció hace pocos días que haría las acciones pertinentes para lograr el retorno de los jóvenes.

EL VATICANO RECABA AYUDA PARA EL PUEBLO LIBANES

Ciudad del Vaticano (Efe).— La necesidad de simpatía y solidaridad en todo el Mundo para la reconstrucción del Líbano fue recabada hoy, en rueda de Prensa celebrada en la sala de periodistas del Vaticano por el Padre Henri de Riedmatten, del Consejo Pontificio «Cor Unum». Planteó como problema de humanidad la alimentación de 1.350.000 libaneses, a quienes urge la comida, la vivienda y ayuda moral para restañar las sangrientas heridas de la guerra civil. Las entidades de la Iglesia católica en el Líbano, coordinadas por el Consejo Pontificio «Cor Unum», se han fijado unas metas concretas, a corto plazo: la alimentación de 200.000 personas durante cuatro meses y el suministro a las mismas de camas y viviendas. Alrededor de 16.400 toneladas de comida llegarán en breve al Líbano, dentro de la primera fase de esta operación.

PIDEN CADENA PERPETUA PARA LOS SECUESTRADORES

Roma (Efe). — El Partido Liberal italiano presentó hoy al Parlamento un proyecto de Ley en el que se prevé la pena de cadena perpétua para el que secuestre a una persona con el fin de extorsión. Mientras tanto, no hay ninguna novedad sobre las cuatro personas que fueron secuestradas en los últimos tres días en Italia. Los secuestradores no se han puesto en contacto con las familias respectivas. Se cree que, como viene siendo norma, sean controlados los bienes y el dinero de las familias en cuestión, a fin de que no puedan satisfacer las pretensiones de los delincuentes. El proyecto de Ley de los liberales prevé que la pena deberá ser aplicada incluso si el rescate no es pagado. Un productor cinematográfico, Niccolo de Nora, la hija de un industrial de Padua, Marina Boldrín, un industrial de Calabria, Alberto Cavallo y el armador Piero Costa fueron secuestrados en las últimas 72 horas.

GESTIONES DE CARTER

Washington (Efe-Reuter). — El presidente electo de los Estados Unidos, Jimmy Carter, ha abordado hoy problemas concernientes a la seguridad nacional e internacional con sus principales asesores y ha telefoneado a gobernantes extranjeros, con el objeto de preparar una conferencia «cumbre» para tratar del crecimiento económico mundial. Entre las cuestiones tratadas por Carter y sus ayudantes, figuran los de la potencia militiar soviética. El presidente electo pretende acelerar la planificación de una conferencia internacional. A este respecto, mantuvo una conversación telefónica con el primer ministro del Japón, Takeo Fukuda; el primer ministro británico, James Callagham; el presidente de la República francesa, Valery Giscard d'Estaing y con el jefe del Gobierno de la Alemania Occidental, Helmut Schmidt.

ASOCIACION DEMOCRATICA DE HOMOSEXUALES

Málaga (Cifra). — Se ha constituído en Málaga la «Asociación democrática de homosexuales» que en la tarde de ayer inundó de octavillas la zona universitaria de El Ejido.

En dichas octavillas los homosexuales piden solidaridad y comprensión por parte de la Iglesia y de la sociedad.

También solicitan amnistía para todos los que se encuentran detenidos por homosexualidad como, asimismo, que no les sea aplicada la Ley de peligrosidad social.

OFENSIVA CONTRA GUERRILLEROS COMUNISTAS EN THAILANDIA

Bangkok. — Soldados del Gobierno thailandés descansan en la selva al Sur de Bangkok, cerca de la provincia de Songkhla, tras haber iniciado la prometida ofensiva contra los guerrilleros comunistas en el Sur del país. Las fuerzas gubernamentales lanzan ataques por tierra y aire contra los baluartes que se sospecha han sido establecidos por los comunistas. — (Telefoto CIFRA GRAFICA)

Hágase suscriptor de
Diario de Burgos
rellenando este boletín

D. .....
Población .....
Calle ..... N.º .....
Piso ..... Desea suscribirse a DIARIO DE BURGOS
a partir del día (1) ..... del mes de .....
de 1977 por un período de .....
(mes, trimestre, semestre o año).
(1) Las suscripciones comienzan el 1.º y 15 de cada mes.

PRECIOS DE SUSCRIPCION: Capital: 324 ptas. al mes. Fuera de la capital: Trimestral, 970 ptas.; Semestral, 1.940 ptas.; Anual, 3.880 ptas.

NOTA.—Las suscripciones de fuera de la capital se harán por un período de tres meses como mínimo.

M.E.C.D. 2017