Diario de Burgos

FUNDADO EN 1891

Domingo, 1.° de Diciembre de 1974 — Precio del ejemplar: 9 pesetas

ULTIMAS FORMAS
EN MOBILIARIO MODERNO

BOY'S

para todas las edades
y todos los públicos

Av. de los Reyes Católicos 11

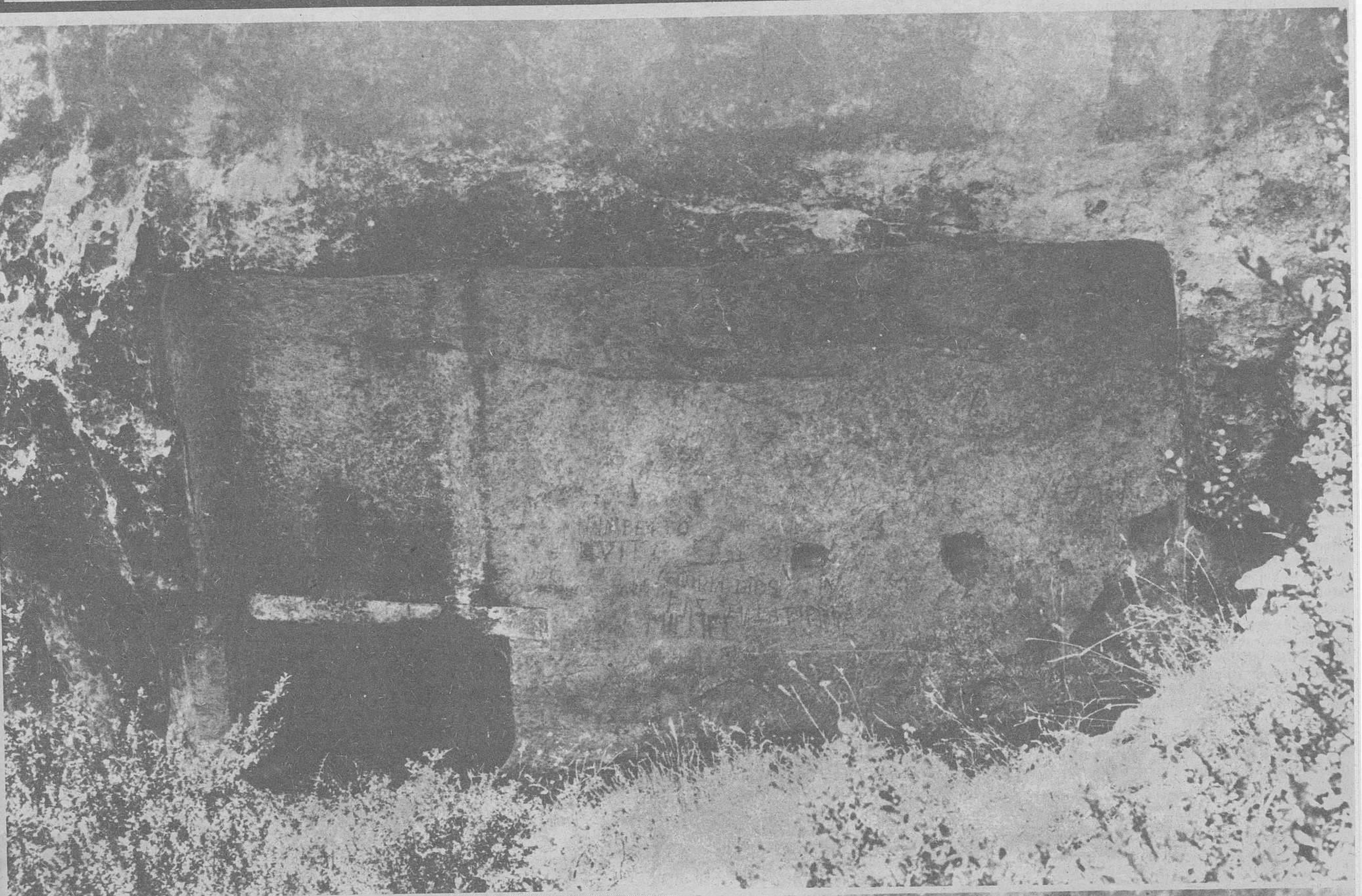

Burgos Historia y Arte

En nuestras páginas de tipografía, hoy va un reportaje sobre lo que son capaces de hacer los estudiantes del Colegio La Salle metidos en la «Operación Rescate».

Aunque, la verdad, las fotografías no son muy buenas, bien merece la pena que la Arqueología se acerque hasta la portada del domingo, para que veamos, porque es cierto que todo hay que verlo, que la provincia es un verdadero filón en esta rama. Que lo digan en Valle de Tobalina, de donde son estas imágenes que se acercan hasta usted, camino de este domingo que tiene que volver a decirnos, desde nuestra portada, que Burgos, ancho y largo, bien merece que le echemos una ojeada semanal a su Arte, a lo que haya de gráfico en su Historia y, en cualquier caso, hacia nosotros mismos que, prolongados hacia atrás en la memoria del tiempo, nos damos de bruces con las obras de lejanos antepasados que ahora escriben y hacen eso: Arqueología.

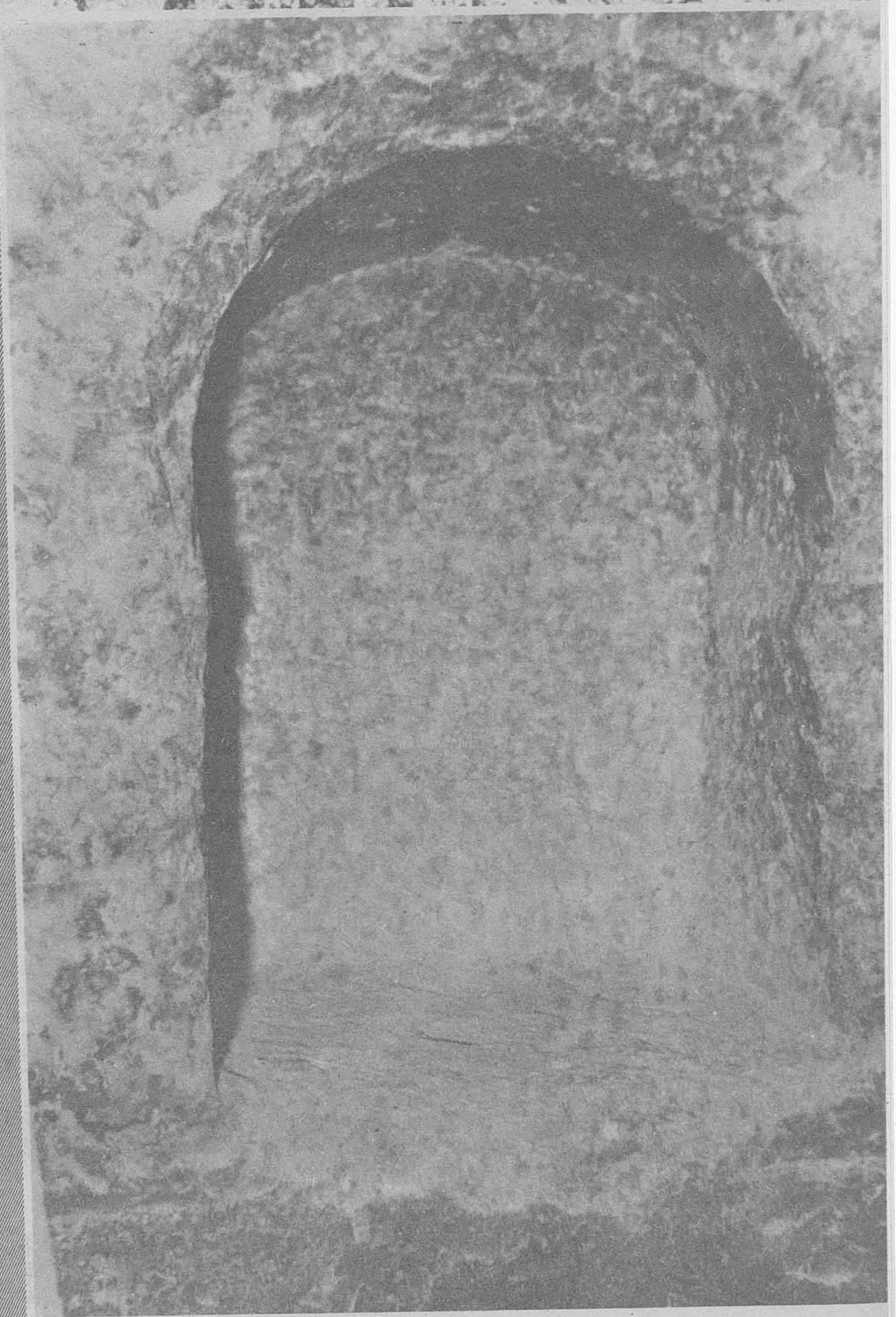

M.E.C.D. 2017

LA VIOLENCIA COMO EVASION

Por Alfonso SALGADO

La palabra «evasión» es sustantivo que se las trae. Para consolar las largas tardes de frío y tedio que nos aguardan con esto del invierno, se la brindamos a los investigadores de afición, a ver si dan con el origen de su significado actual. Si lo sitúan, tal cual lo hace el autor, en el momento en que el consumo tomó vigor, se lo dicen a uno para que la noticia le consuele pensamientos amargos. Y a otra cosa.

Dicen que necesitamos evadirnos, que por eso es lícito mentarle el padre al árbitro del partido de cada domingo, acordarse de la parentela del torero o coger el utilitario como medida incomprensible por la que se justifica, ya está visto, que al campo lo dejemos pringoso. Tenemos que evadirnos, pero, ¿qué es evadirse?

La evasión se entiende que se hace de algún lugar, de alguna situación: de una cárcel, de un campo de concentración o de cualquier sitio malo y desagradable, porque de lo contrario nos quedaríamos en él. Evadirse, en el sentido más actual, es algo así como ponerle un dispositivo al cerebro por el que se vomita todo lo que hemos maldigerido durante la semana. El maduro se evade con el fútbol, pongamos por caso. Hay jóvenes (gracias a Dios, ni todos y ni siquiera una minoría digna de tenerse en cuenta) que se evaden subidos al vehículo de la droga. El «chiquiteo» de por la mañana tiene su lado de evasión, como los «telefilmes», la novela semanal o las revistas cuasi-pornográficas que abundan ya como las setas. Una minoría se evade con Beethoven o con Emmanuel Kant. Es decir, el que más y el que menos, tiene un dispositivo por el que vomita cerebralmente, psíquicamente.

Resumiendo, evadirse consiste en escapar, en huir, de la vida que nos es propia, la que ejercemos seis días a la semana. Es la vida que se nos da, que nos han endosado tras de que la madre de cada uno le pusiera en disposición de practicar el verbo vivir sin más. Luego, y esto es Perogrullo metido a filósofo, resulta que la vida es mala, que los sistemas son malos, que la situación de todos es mala y que la civilización que creemos estar viviendo (la civilización de lo práctico, la civilización del consumo, la civilización atómica, la civilización... ¿la civilización?) es una porquería de la que necesitamos escapar porque hiede, porque es mala, porque si fuera buena, nos incitaría a acumular y no a vomitar cada fin de semana lo que nos da.

De esta forma se están justificando cien mil cosas que, puestas a juicio sereno y de meditación sin aditamentos al uso, resultan solemnes majaderías. Se llama fenómeno social, últimamente, a una serie de actos que nos inclinan a entusiasmarnos con lo que no tiene valor, meintras nos desentendemos precisamente de lo que lo tiene y, como paradoja fundamental, de lo que sí es social. La tremenda y triste profecía de Alvin Toffler (vamos hacia una sociedad de psicópatas) se ha cumplido ya en un lamentable porcentaje. Le queda el camino más corto.

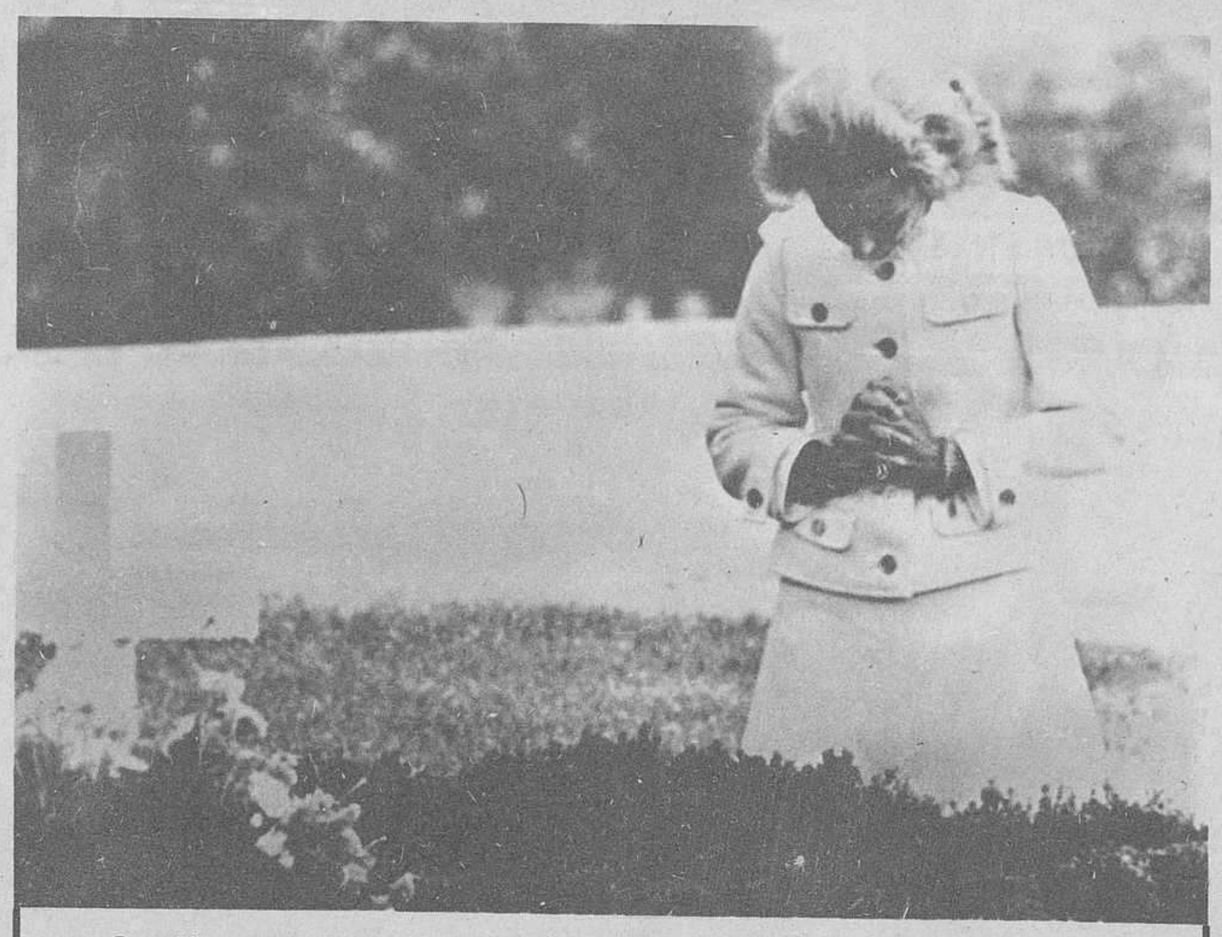

Oración ante la tumba de uno de los Kennedy, la familia que sabe de la violencia como evasión.

Un camino corto que empieza ya a recorrerse. Ya mismo. Véanlo: es el de la violencia como evasión. Los que ponen bombas en Birmingham, en Buenos Aires o en Madrid, ¿no son evasores de su propia psicopatía? ¿Idealistas? No, desde luego. No hay ideal, sino locura empedernida, en el que empieza por matar a la humanidad que se le ponga delante, al objeto de redimir a la Humanidad de inicial versal.

Son los evadidos de final de siglo. Sus padres, más o menos, comenzaron la evasión por el estadio, la revista pornográfica o la torpeza de hacer juego del Arte que se llama política. A cierto nivel, la semejanza está en una generación que se evade con el tabaco y la siguiente que lo hace con la droga. El camino recorrido no es más que el del vicio más refinado. Una generación puede evadirse practicando ideales de salón, sofisma de barra de cafetería. La siguiente los pone en práctica por el bombazo y la dinamita. En el fondo, todo es el resultado de generaciones que se caracterizan por la falta de fe en la sociedad que se fabrica: vomitan por donde mejor les resulta, por lo más acorde con sus inclinaciones. El sensato, al menos aquél que tiene un grano de sensatez todavía, se conforma con llamarle cosas extrañas al árbitro o al torero. El psicópata más grave lo hace por el nueve corto. En el fondo, los dos se escapan, se evaden, vomitan.

Mientras tanto, cuando llegan los momentos de reflexión, las cosas quedan claras por unos minutos: ya estamos acostumbrados a la violencia, ya no es asombrosa, ya casi no es noticia. Meditamos en ello y, de pronto, una lejana náusea nos llama la atención, nos dice que el Mundo, nosotros mismos que formamos parte del Mundo, no llevamos el camino más adecuado, que hay que enmendar la marcha, que hay que recuperar la civilización que nos incita a acumular y no la que nos sirve para crear mecanismos por los que vomitar. Es entonces cuando se ven claros significados tan elementales como paz, libertad, justicia, unidad, solidaridad... A ellos, se concluye mientras agotamos los últimos momentos de meditación, por el camino que vamos, sólo que recorrido a la inversa. Caemos en la cuenta de que resulta igualmente de fácil reunir a multitudes que vociferan términos extraños que a otras que gritaran limpiamente, serenamente, las grandes verdades que el hombre lleva dentro como grabadas por la propia naturaleza humana. Pero se acaba la meditación, se queda la tranquilidad del pensamiento replegada en el sillón de los minutos escasos y se vuelve a la civilización que obliga a vomitar.

A la mañana siguiente, los periódicos hablan de bombazos, de secuestros, de asesinatos de seres que hasta ayer mismo tenían la misma culpa que usted, amigo del alma. Pero a esas horas, la serenidad de la meditación no está en ejercicio y la noticia es una anécdota más con la que fabricar la evasión, preparar la huída del domingo y seguir viviendo.

—Entonces, compañero, según usted, cerramos los campos de fútbol, las plazas de toros y suprimimos las porquerías editadas y filmadas y se acabaron todos los males.

—No, amigo del alma. En mi teoría, todo eso son consecuencias inevitables. Si cerramos lo que usted dice, otras cosas se abrirían. Lo que hay que clausurar, a lo que hay que pegar el cerrojazo y tirar la llave al río, es a esto que se llama civilización, a lo que nos obliga a vomitar cada semana.

Pero un servidor termina este artículo. Sabe perfectamente que dentro de poco leerá noticias con sangre en cada letra. Ya me dará igual. Hay quien se evade mentándole el padre al árbitro. Y hay quien se evade acordándose de la madre que alumbró esta llamada civilización. Todos nos evadimos. Queda la esperanza, filtrada de estrellas, venida inconcretamente de alguna parte más inconcreta aún, de que el único que no se evade es el que solucionará todo esto. Se mira hacia arriba, se escapa uno con la mirada de la porquería de abajo y ve que sí, que por arriba, pese a todo, la luz sigue limpia, clara e inteligible. Sólo hace falta querer entenderla.

PRENDAS PARA LA LLUVIA LLENAS DE FANTASIA Y VIDA

M.E.C.D. 2017

Diario de Burgos

DOMINGO, 1.º DICIEMBRE DE 1974
PRECIO DEL EJEMPLAR:
NUEVE PESETAS
AÑO LXXXIV. — N.º 25.831
DEP. LEGAL: BU-5-1958

FUNDADO en 1 891

EMPRESA EDITORA:
DIARIO DE BURGOS, S. A.
DIRECTOR:
ESTEBAN SAEZ ALVARADO

REDACCION, ADMINISTRACION Y TALLERES:
SAN PEDRO DE CARDEÑA, 34
DELEGACION ADMINISTRACION. VITORIA, 13
TELFS. { REDACCION: 201280 / ADMINISTRACION: 207148-49 / DELEGACION ADMON.: 202852
APARTADO DE CORREOS N.º 46

MONSEÑOR CASAROLI VENDRA A MADRID DENTRO DE UNOS DIAS

Para proseguir los contactos en orden a la actualización del Concordato

Madrid (Logos). — Parece muy probable que el secretario para los Asuntos Públicos de la Iglesia, monseñor Agostino Casaroli visite España el próximo día 4 de Diciembre, o en días inmediatamente posteriores.

La primera visita de monseñor Casaroli a nuestro país se celebró en el mes de Noviembre de 1973, siendo ministro de Asuntos Exteriores, don Laureano López Rodó. En la primavera de este año, monseñor Casaroli llegó a España por segunda vez, permaneciendo varias horas en Madrid al hacer escala técnica en Barajas, el avión que le trasladaba a Cuba; en esta ocasión, se entrevistó con el Sr. Cortina Mauri. Del 4 al 6 de Junio de este año, monseñor Casaroli visitó por tercera vez España, celebrando entonces entrevistas con el Sr. Cortina.

Por su parte, el ministro español de Asuntos Exteriores viajó a Roma del 11 al 17 de Julio con el objeto de reanudar las conversaciones con monseñor Casaroli en torno a la revisión del Concordato de 1953.

INFORMES DE ROMA

Ciudad del Vaticano (Efe). — «No carece totalmente de fundamento» la afirmación de un viaje del secretario para los Asuntos Públicos de la Iglesia, monseñor Agostino Casaroli a Madrid. Así lo han manifestado fuentes vaticanas a un redactor de la agencia «Efe».

La razón es que entre monseñor Casaroli y el ministro español de Asuntos Exteriores existe el propósito de proseguir los contactos que vienen manteniendo en orden a la actualización del Concordato firmado en 1953. La anterior serie de conversaciones se celebró en Roma, donde viajó el señor Cortina Mauri y, en consecuencia, las próximas habrán de celebrarse en la capital de España.

MAKARIOS, EN ATENAS

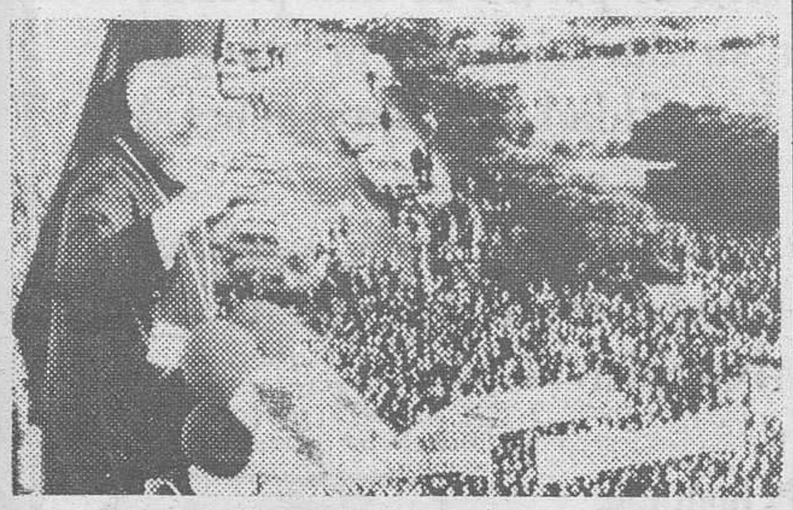

Atenas. — El ex-presidente de Chipre, arzobispo Makarios, llegó a Atenas, procedente de Alemania. Makarios, que regresará a Chipre uno de estos días, fue recibido en el aeropuerto ateniense por el primer ministro griego Karamanlis. En la fotografía, Makarios saluda desde el balcón del hotel Gran Bretaña de Atenas, a cientos de personas que acudieron para darle la bienvenida.

(Telefoto CIFRA GRAFICA)

Reducción de alumbrado público en un 50 por 100

Se limita asimismo la iluminación en establecimientos comerciales

Madrid (Cifra). — El alumbrado de vías públicas deberá reducirse en un cincuenta por ciento a partir de las 23 horas, según una circular que la Dirección general de Política Interior ha dirigido a los gobernadores civiles con instrucciones sobre las medidas concretas para la reducción del consumo de energía en el país, en cumplimiento del acuerdo tomado en su día por el Gobierno.

En cuanto a las iluminaciones de Navidad promovidas por los Ayuntamientos, la circular dispone que se mantengan encendidas como máximo hasta las 21 horas durante los días 22 de Diciembre al 6 de Enero próximo, inclusives, si bien excepcionalmente los días 24 de Diciembre y 5 de Enero podrán mantenerse hasta las 12 horas de la noche y el 31 de Diciembre hasta las 2 de la madrugada.

Respecto a las oficinas públicas se advierte la necesidad de que el uso de calefacciones se reduzca durante dos horas diarias y que la temperatura de los locales no supere los 20 grados y que el consumo de energía eléctrica se reduzca en lo posible de un 10 a un 20 por ciento en base a la aplicación de medidas de carácter práctico que se indican.

Por último, la circular formula instrucciones para que los Ayuntamientos y establecimientos comerciales compensen el exceso de consumo de energía que se produzcan en las fechas navideñas con un riguroso control sobre la utilización del alumbrado en locales de trabajo, que deberá reducirse al mínimo indispensable para el servicio, terminando simultáneamente con éste sin perjuicio de los sistemas luminosos y de alumbrado de escaparates a los horarios previstos en la circular para «iluminación de vías públicas», todo ello en función del interés general que exige limitar el mínimo posible de gastos suntuarios.

EL PRINCIPE DE ESPAÑA EN EL CONSEJO DE ESTADO

Madrid. — El Príncipe de España ha presidido hoy una sesión del Consejo de Estado, en la que el presidente de dicho Organismo, D. Antonio María de Oriol y Urquijo pronunció unas palabras recordando que el pasado día 26 se cumplieron los 30 años de la publicación de la Ley Orgánica por la que se rige dicho Consejo de Estado. — (Foto CIFRA GRAFICA)

KISSINGER REGRESA A WASHINGTON

Está preocupado por las críticas contra el acuerdo de Vladivostok

Washington (Efe). — El secretario de Estado norteamericano, Henry Kissinger, llegó a Washington procedente de Tokio, dando por terminado así su viaje a China Popular y Japón, que dio por principal fruto una invitación al presidente Ford para visitar China popular el próximo año.

Según se supo, Kissinger llega a Washington preocupado por las críticas que ha suscitado el acuerdo de principio ruso-norteamericano de Vladivostok sobre limitación de armas estratégicas y dispuesto a salir al paso de tales críticas lo antes posible.

RIESGO DE QUE GRAN BRETAÑA SE RETIRE DEL MERCADO COMUN

En busca de una postura común griega y greco-chipriota ante el problema de la isla

Londres (Efe).—El canciller alemán Helmut Schmidt ha apelado hoy al Gobierno británico públicamente para que no permita la retirada de su país del Mercado Común.

«Alemania desea que Gran Bretaña permanezca en la Conferencia del partido laborista que se celebra en Londres. Tal permanencia —agregó— es beneficiosa para nuestros dos países».

Schmidt había llegado esta mañana a Londres, en una breve visita de 24 horas, destinada a defender al Mercado Común ante políticos laboristas que se oponen al uismo y a celebrar conversaciones con Harold Wilson.

CONVERSACIONES EN ATENAS

Atenas (Efe) — Delegaciones griegas y grecochipriotas han iniciado conversaciones para buscar una postura común en las futuras gestiones para solucionar el problema de la isla mediterránea.

Las delegaciones están presididas por el primer ministro Constantino Karamanlis y el arzobispo Makarios. La reunión de hoy ha durado dos doras.

Al término de la sesión el primer ministro griego ha dicho que las entrevistas continuarán mañana. Posteriormente se facilitará un comunicado.

Por su parte, el arzobispo Makarios ha dicho que «se había pasado revista a la situación y se han estudiado los posibilidades para encontrar una solución en Chipre, en las presentes circunstancias».

ALERTA EN CHIPRE

Ankara (Efe). — Las unidades del ejército turco en Chipre han intensificado hoy su estado de alerta después de haber manifestado el Gobierno y los dirigentes militares una hostilidad creciente respecto al proyecto del arzobispo Makarios de regresar a la conturbada isla.

Las aspiraciones de paz en relación con Chipre ya se encontraban en peligro después de la derrota parlamentaria aplastante sufrida ayer por el Gobierno provisional de Sadi Irmak, y después de haberse reunido hoy, el poderoos Consejo nacional de Seguridad turco (CNS), durante tres horas, para examinar la situación de Chipre.

Irmak, que ha aceptado continuar como primer ministro encargado, luego de haber dimitido inmediatamente después de que su Gobierno no logró obtener un voto de confianza, insistió en que Turquía siente preocupación respecto a los planes del arzobispo de recuperar su puesto como presidente de Chipre.

El «CNS», alto cuerpo consultivo integrado por destacados ex-ministros y jefes del Ejército, ha hecho publica una deciaración después de la reunión de hoy, en la que se dice que la situación es más tirante que hace un mes, y recomienda que la ley marcial se extienda a cuatro provincias turcas. Después, una fuente informada ha confirmado las informaciones de la Prensa según las cuales las unidades de Chipre han intensificado el estado de alerta

HOY, CONMEMORACION DEL MILENARIO DEL FUERO DE CASTROJERIZ

El Pregón correrá a cargo de doña Belén Landáburu

A los brillantes actos asistirán todas las autoridades

(INFORMACION, EN PAGINA 20)

Ayer concluyó la Asamblea de la Conferencia Episcopal

Ciertos observadores la califican de histórica

(Información, en página 25).

M.E.C.D. 2017

POSTAL

OTRO REARME INFANTIL

COMO de costumbre, ahora que llega la Navidad, las vitrinas de las jugueterías se convierten en auténticos arsenales de niños. Un día, cuando a los hombres nos entre el sentido común, habrá que convocar una Conferencia del desarme infantil, pero no parece probable que el acontecimiento esté muy próximo. A decir verdad, como los intereses andan en juego, esa Conferencia que no se celebrará nunca, tiene el mismo porvenir que la de los mayores, con armas de verdad y el futuro del Mundo en sus manos, jugado al tanque más caro o al bombardero más peligroso.

El autor recuerda que, en cierta ocasión, cuando trataba este mismo tema con tanta preocupación como ahora, alguien le arguyó que los juguetes bélicos (o el remedo de lo belicoso, diría uno) constituía una forma de fomentar vocaciones militares. Para un servidor, el argumento es completamente inoperante. Las vocaciones militares (hoy como siempre) se fomentan con el cariño al cálculo infinitesimal y, por encima de todo, con el amor a la paz. Para un profesional de las armas, no tiene que ser plato de gusto verlas convertidas en juegos de niños, luchando contra enemigos hipotéticos. Son demasiado serias las armas como para reducirlas a una mera distracción.

Lo que se fomenta con estas armas de juguete, en cualquier caso, son otras cosas. Por ejemplo, la familiaridad con la muerte... de los demás. El niño que juega con un cañón no está pensando, porque no sabe hacerlo, en la preparación de un general, sino en lo que destruiría de ser cierta el arma que tiene entre manos. Lo que queda en él es eso solamente.

Esto es cierto para quien quiera entenderlo, que no suele ser personaje frecuente. Seguir el camino de las Armas (esta vez con mayúsculas) es un recorrido que empieza en la clase de Matemáticas y sigue por el conocimiento de la realidad que merece ser amada porque puede ocurrir que un día haya que defenderla.

Vamos a quitar los cañones de las tiendas de juguetes. Es una ironía mostrarlos al filo de la Navidad, justamente en la época que más se habla de paz, justamente en el momento en que los acontecimientos que se celebran, sirven para algo si provocan la meditación de vivir todos juntos, sin objetivos que los cañones puedan destruir, sin ciudades que los aviones puedan arrasar y sin enemigos a los que haya que dar muerte. Todo ello, claro, por muy a escala infantil que acontezca, es necesario y es urgente. Los sueños de los niños, con lamentable frecuencia, aumentan de escala con el tiempo y se hacen tremendas realidades.

Vamos a la conferencia del desarme infantil, a una conferencia que va a escala nuestra, local y provincial, porque no podemos otra.

¿Su chico, amigo, quiere ser militar? Pues no le compre un tanque. No le sirve de nada. Regálele unas tablas de logaritmos, por ejemplo, que son las que de verdad va a necesitar. O cómprele una Historia de España, que es lo que tiene que conocer para saber dónde quiere meterse con su vocación.

Por lo demás, este artículo, como cada vez que las palabras tropiezan con los intereses y la miopía, depende de quién use las cosas, no va a servir de nada. Los arsenales infantiles quedarán vacíos con la misma facilidad que se vacían los de los mayores.

BURGENSE

Quisicosas

Por segundo año consecutivo, la Presidencia del Gobierno ha hecho saber a los organismos oficiales que está prohibido el empleo de recursos del Estado para cursar felicitaciones de Navidad ni con carácter oficial ni particular de las personas que ostentan cargos públicos.

Buena medida, pero queda por ver si se observa estrictamente.

●

El servicio de paseos y jardines o la comisión de obras del Ayuntamiento ya pueden preparar un reajuste del proyecto del parque - paseo hidráulico de la plaza de Logroño, cuyos trabajos han concluído este mismo año, sin tener en cuenta las implicaciones de la obra del gran puente sobre el Arlanzón.

Observando esta última obra y la anchura y rampas de salida y entrada, se aprecia en seguida el amplio recorte que habrá de hacerse en el parque - paseo hasta obligar a practicar una más discreta amputación a los espacios verdes.

¿No será bueno aprovechar el momento para reconsiderar el fracaso de los surtidores, suprimiéndolos o reemplazándoles por una de verdad vistosa fuente de conchas con elevadas y no ridículas alturas de agua?

●

Se ve que hay prisas en abrir al servicio el aparcamiento subterráneo de la plaza Mayor, y en reducir el acotado a los espacios pendientes de urbanización a cuyo fin la valla metálica y desmontable está siendo adaptada en función a las zonas que interesa cuanto antes despejar.

Mientras no se lleve a cabo la obra de pavimentación y de ornato el panorama de la plaza mayor sigue ofreciendo un descorazonador aspecto.

¿Tardará aún mucho el remedio?

●

La ciudad burgalesa de Frías y la villa cordobesa de Montemayor tienen de común el fuerte vínculo que otorga la historia de unos duques de Frías que, en sus vicisitudes, y correrías acostumbraban a descender de su castillo roquero para disfrutar de las suaves delicias del ambiente andaluz, en la meridional y reconquistada tierra de los califas.

Pues bien, el... el castillo de los duques de Frías de Montemayor, guárdase, cual paño de oro en el arca, un valioso archivo documental que tiene que resultar un buen pasto informativo para eruditos y estudiosos, interesados en el tema, encuadrado en uno de los capítulos más sugestivos de la Historia patria.

●

Con referencia al comentario en esta sección acerca de la necesidad que acusa la capital de mejorar su estado de limpieza y sanidad captamos con esperanza la noticia de que los servicios de desinfección municipales están a la espera de recibir un moderno y adecuado equipo móvil para facilitar su misión, entre ella la de la campaña contra las ratas.

Está claro que hoy sus medios son elementalísimos e impropios de una población como la nuestra ya que, en realidad, son dos únicos empleados los que, a tales efectos, dispone el servicio, aunque en casos concretos debe echar mano de los sistemas de contratación.

Sí; a modernizarse, y a esperar a la Primavera para redoblar la gran ofensiva contra los roedores.

●

Según nuestras noticias el consejero provincial de Bellas Artes ha solicitado del Ayuntamiento, a través del delegado de Educación y Ciencia que en manera alguna autorice los vocablos de origen anglosajón «Stop» y «ticke» que figuran en las señalizaciones de los servicios del aparcamiento subterráneo y sean sustituídos por otros que respondan al idioma castellano.

También se pide la supresión de la pintura azul que destaca a la entrada y salida del aparcamiento.

Lógico.

Martinillos

TELEVISION ESPAÑOLA

DOMINGO

11.05 El día del Señor
12.00 Concierto
13.00 Archivo de España.
14.00 Crónica de siete días.
15.00 Noticias del domingo.
15.15 Sobre el terreno.
16.00 Primera hora
17.00 La edad de oro del cine cómico.
17.30 Musical
18.30 La ley del revólver
19.30 Lo de Tip y Coll.
20.00 Fútbol. Zaragoza-Granada.
22.00 Noticias del domingo
22.15 Estrenos TV.

LUNES

14.01 Programa regional simultáneo.
14.15 Hoy 14.15.
15.00 Telediario.
15.25 Tele-Revista.
16.00 El espía del emperador.
18.48 Avance informativo.
18.50 Un globo dos globos. tres globos.
20.00 Telediario.
20.15 Pulso de la fe.
20.45 Estudio Estadio
21.15 El teatro.
23.00 Telediario

AHORRE
COMPRANDO CALIDAD

¿Es barato lo barato?

Frecuentemente lo barato es caro. Divida el precio de una prenda por su duración, su prestancia, su actualidad, y compruebe si lo barato es barato. Calidad garantizada, característica común de nuestra confección.

Boutique CABALLERO

Boutique SEÑORA

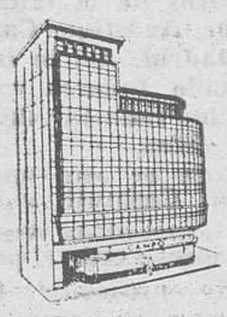

Campo
GRANDES ALMACENES
el nº 1 en calidad

Perfumerías Oriente
Julio Mariscal
Queipo de Llano, 7 BURGOS

Emerson
El televisor del futuro
COMERCIAL VELO MOTO

MUEBLES VITORIA-MOBEL, S. L.
DORMITORIOS - COMEDORES - SALONES
TRESILLOS - COCINAS - MODULOS CAMA - LAMPARAS
SECCION DE ARTICULOS DE REGALO
AMPLIAS FACILIDADES DE PAGO
VITORIA, 165 TELF. 22 39 77 BURGOS

M.E.C.D. 2017

NUESTROS COLABORADORES

PARECE QUE VA EN SERIO

Por Rodrigo RUBIO

MUCHOS aún no se lo creen, y van la mar de felices por ahí, apretando el acelerador. Yo no me explico por qué no nos cuentan la verdad y nada más que la verdad, como se dice en los juramentos. Mejor que nos hablaran claro, advirtiéndonos, con firmeza, que lo de gastar combustible sin tasa es la locura mayor de estos tiempos que corren. Porque nos ruegan, eso sí, que seamos prudentes, que no malgastemos, pero al que aún le abulta el bolsillo, ni caso; y los que reciben el sueldo grande, pues lo mismo. Y la cosa debería afectar a todos, porque a todos nos puede llegar el golpe bajo. El Estado quizá resista, y él sabrá cómo; pero si en vez de exportar se importa, las arcas se menguarán pronto; porque ahora hasta productos alimenticios básicos, como el aceite y el azúcar, han de venir de fuera, por lo menos en parte, para que podamos abastecernos. Y si nuestros productos hortícolas y cítricos han de sufrir descalabro más allá de las fronteras patrias (recordemos las guerras del albaricoque, del melocotón, etc.), ¿qué hemos de hacer? Si nuestros trabajadores en el extranjero retornan —o muchos al menos— y ya no hay divisas por esos ingresos, ¿de dónde las sacaremos? ¿De los stocks industriales? ¿Y dónde no sobra ya una lavadora, una aspiradora, un automóvil?

A mí me gusta que la gente sea optimista, pero me da un miedo enorme el que ande por ahí jugando a la gallinita ciega, con los ojos vendados. Señores, tendrían que decirnos, o se dejan a un lado las alegrías —la forma de derrochar sin necesidad— o vamos a pasarlo mal. Y también: desde mañana, tanta gasolina para usted, y tanta para usted, y si gasta más, páguela diez pesetas más por litro. No arruinemos al Estado.

Y lo mismo respecto a otros productos que ahora escasean y que nos son muy necesarios. Se impone una planificación y una distribución justa de todo lo que hoy es producto básico. Que cada uno gaste lo necesario, y que eso no falte, y a un precio razonable; el que desee, luego, gastar más de esos productos, que los pague a un precio más alto. Que dispongan pronto cosas así o nos vamos todos al carajo.

A la gente le asusta pensar en racionamientos. Pero a países que van por delante de nosotros, en muchas cosas y sobre todo en economía, no les ha importado, en ciertos momentos, hacer alto y apretarse de verdad el cinturón. Primero todos, y luego cada uno. Ese debería ser el lema.

Pero aquí siguen las alegrías. Sobre todo respecto al coche y la comida dominguera en el restaurante. Allá cada cual. Pero ahora sería mucho más duro para todos que en los años cuarenta si llegáramos a momentos de verdadera escasez. Entonces, llegados de una guerra del hambre, de casi la miseria, aceptábamos los boniatos y el pan de maíz. Ahora, ¿qué niño quiere cacahuetes, y boniatos, y de todo eso, que tampoco es barato, dicho sea de paso? ¿Qué ama de casa se conforma sin hacer reparaciones en su piso, al que, ¡ea!, no ha de faltarle la moqueta? ¿Y qué hombre acostumbrado a los largos acelerones se abstiene de ir a Burgos, un domingo, porque allí hacen muy bien el cordero asado?...

Yo creo que no quieren alarmarnos, con verdades necesarias. Durante algún tiempo hemos tenido informaciones más amplias y completas respecto al discurrir de la vida nacional. Yo no sé si ahora, con los cambios en la Administración, las informaciones seguirán igual, o si serán más cautas, o si nos dirán, con claridad, que nos estamos haciendo pobres al mismo ritmo de nuestros acelerones. Yo no lo sé. Pero la información, real y objetiva, es necesaria, aunque nos duela.

LO SENTIMOS, PERO NO QUISO DECIR COMO LO HACE

David Hoy, uno de los más destacados magos de los Estados Unidos, actúa estos días en una sala de Lantana, en Florida. Los fotógrafos de un periódico local quisieron descubrirle el truco para este número de la foto, y David Hoy les citó en la playa, en un lugar sin escenario, cortinas, mesas o sillas, con secretos mecanismos. Y allí, con las olas como fondo, "levantó y mantuvo en el aire" a la bella Diane. "Naturalmente hay un truco, pero no voy a revelárselo a ustedes", dijo el mago a los reporteros, que a pesar de todo no lograron descrubrirlo. "Si lo hiciera tendría a todos los magos del país persiguiéndome", concluyó.—(Foto Fiel).

PULSO ECONOMICO

OTRA VEZ LOS PRECIOS

Por Luis Ignacio PARADA

Durante los diez primeros meses de 1974 el índice general del coste de la vida ha crecido en un 12,6 por ciento, lo que hace suponer que al finalizar el año, tras la importante repercusión que tendrá la elevación del precio del aceite y tradicional subida general de los dos últimos meses, el índice habrá superado en un 16-18 por ciento su nivel de primeros de año. Aunque a todos nos duela es preciso reconocer que en muchos aspectos, estas elevaciones resultan inevitables y hasta, en cierto modo, hasta necesarias. La culpa no está en los precios.

A menudo se ofrecen planteamientos simplistas para explicar los motivos de las alzas de precios, pero rara vez se analizan a fondo las verdaderas razones estructurales y coyunturales, que generan la caída de una economía en una espiral inflacionista. Obvio es decir que muchas de las elevaciones de precios de los últimos tiempos, por encima de las causas eternas referidas al precio del petróleo y de las materias primas, tienen su origen último en deficiencias estructurales o en planteamientos rígidos, muy difícilmente subsanables coyunturales de la evolución económica y tienen una interrelación inmediata con las características o con los propósitos sociales y hasta políticos de un sistema.

LAS CAUSAS ESTAN AHI

Cualquier economía, y la española con mayor razón por su acelerado proceso expansivo de los últimos años, está sometida a la teoría cuantitativa de los economistas clásicos, según la cual «el nivel del gasto monetario y el nivel de los precios está en proporción directa con la cantidad de dinero existente». En una etapa de decidida expansión productiva, el nivel de precios ha de crecer forzosamente, en forma proporcional al aumento de la circulación monetaria, y el simple hecho de mantener en vigor un plan racional, homogéneo y coordinado de desarrollo económico, supone aceptar una cierta elevación de los precios consecuencia de la búsqueda de nuevos puntos de equilibrio entre ahorro, inversión, oferta, demanda, impuestos y beneficios.

Pero influye, además, en la elevación de los precios, el aumento contínuo del gasto público, el volumen de la presión fiscal indirecta, el aumento de las subvenciones y desgravaciones fiscales a que obliga el proteccionismo industrial y los precios políticos, las posiciones casi monopolistas en el mercado interior, las deficiencias de las estructuras productivas, la atomización y proliferación de los puntos de venta, el precio del dinero, la «relentización» del crecimiento del crédito, la evolución de los salarios, los convenios y cuotas de la Seguridad Social, la elevación de precios y tarifas de productos y servicios básicos (electricidad, acero, transportes, teléfonos, correos, publicidad) y las repercusiones de todo tipo provocadas por la crisis internacional de las materias primas, con su fulminante más grave, que es la enorme elevación de los precios del petróleo.

NO BASTA LLORAR

Pero ocurre, también, que la elevación de las exigencias de usuarios y de consumidores —en cuanto a calidad, acabado, presentación y lujo— determinan una renovación y mejora de productos, modelos, envases, etc., que determina, finalmente, una elevación sustancial de los precios finales al consumo.

Jefe de Contabilidad

PRIMERA EMPRESA NACIONAL

PRECISA

Cubrir puesto para su Departamento

SE REQUIERE:

—Experiencia contable mínimo de cinco años.
—Haber ocupado puesto de mando medio.
—Capacidad de organización.
—Fijar residencia en Bilbao.

SE OFRECE:

—Puesto de gran porvenir.
—Condiciones económicas del orden de 400.000 pesetas anuales, según valía y experiencia demostrada.

Interesados, dirigirse por escrito adjuntando «curriculum vitae» a H. VAN KORTIS. Plaza F. Moyúa, 4, Bilbao-9, indicando en el sobre la Ref.ª J. C.

PARA IMPORTANTE OBRA DE CARRETERAS EN LA ZONA DE NAVARRA

SE PRECISAN:

- PERITOS E INGENIEROS TECNICOS DE OBRAS PUBLICAS
- PERITOS E INGENIEROS TECNICOS EN TOPOGRAFIA
- DELINEANTES

Para todos estos puestos se requiere como factor indispensable experiencia de dos, tres y cuatro años mínimo, para diferentes puestos de trabajo, centrada en el tema de obras y/o proyectos de carreteras.

Los interesados pueden escribir al Apartado de Correos número 13.104 de Madrid. Referencia Navarra, adjuntando historial profesional, fotografía y dirección o teléfono de contacto.

(14941-2)

M.E.C.D. 2017

información RELIGIOSA

SANTORAL

SANTOS DE HOY:

Primera domínica de Adviento. — Ss. Nahum, pf.; Próculo, Evasio, obs.; Diodoro, pb.; Mariano, dc.; Lucio, Rogato, Casiano, Cándida, Ansano, Olimpiades, Ananías, mrs.; Eloy, Castriciano, Ursicino, Agerico, obs.; Bb. Edmundo Campión, Roberto Southwell y comps, mrs. S. J.

Misa de color morado del primer domingo de Adviento.

SANTOS DE MAÑANA

Ss. Bibiana, v.; Eusebio, pb.; Marcelo, dc.; Hipólito, Máximo, León, María, Martana, Aurelia, Paulina, Seguro, Jenaro, Victorino, Adria, Ponciano, Severo, mrs.; Lupo Cromacio, Nono, obs.

Misa de la Feria, color morado.

SANTOS DEL MARTES

Ss. Francisco Javier, S. J., pb.; Sofonías, pf.; Lucio, rey; Agrícola, Claudio, Casiano, Ambico, Hilaria, Magina, Jasón, Mauro, Crispín, Juan Esteban, Víctor, Julio, mrs.; Mirócletes, Birino, obs.; Galgano, ermitaño.

Misa de San Francisco Javier, color blanco.

CULTOS

CATEDRAL. — Tríduo a Santa Bárbara, a las seis y media de la tarde.

MADRES TRINITARIAS (Paseo de la Quinta). — Primer domingo dedicado a honrar a la Santísima Trinidad.

Por la tarde, a las seis. Exposición de S. D. M., estación, rosario, trisagio cantado y reserva.

NOVENA DE LA INMACULADA

CATEDRAL. — Al final de la misa vespertina. Habrá homilías sobre temas de «Marialis Cultis».

SAN LORENZO. — Por la tarde, a las siete y veinte, rosario, novena, bendición y reserva. Los sermones corren a cargo del R. P. Juan Esteban, S. J.

SAN PEDRO Y SAN FELICES. — Por la tarde, a las ocho, rosario, ejercico de la novena y sermón a cargo de don Javier Rodríguez.

MERCED. — En la misa de una y por la tarde, a las 7,45, con rosario, bendición y misa, con sermón por el R. P. Francisco Sáinz, superior de la Residencia de Valladolid.

CARMEN. — Al final de las misas de 10, 12,30, 19,30 y 20,15, ejercicio de la Novena. Todas las tardes a las 7,15 rezo del rosario, misa con homilía y al final, ejercicio comunitario de la novena.

CIRCULO CATOLICO DE OBREROS. — A las 8,40 de la tarde, con sermón por el R. P. Francisco Sáinz, S. J., superior de la Residencia de Valladolid.

REPARADORAS. — A las cinco de la tarde, predicando don Isidoro Díaz Murugarren.

Dr Antonio M.ª Mateo

Cirujano Vascular del Hospital Universitario Especialista por la Univ. de Milán
Varices Hipertensión Arterioesclerosis
Consulta previa petición hora Calle Gamazo 1 Tel 222250 VALLADOLID

Evangelio del día

Estad preparados, porque a la hora que menos penséis viene el Hijo del Hombre. San Mateo, XXIV, 44

En aquel tiempo dijo Jesús a sus discípulos: Lo que pasó en tiempos de Noé, pasará cuando venga el Hijo del Hombre. Antes del diluvio la gente comía y bebía y se casaba, hasta el día en que Noé entró en el arca: y cuando menos lo esperaban llegó el diluvio y se los llevó a todos; lo mismo sucederá cuando venga el Hijo del Hombre. Dos hombres estarán en el campo; a uno se lo llevarán y a otro lo dejarán; dos mujeres estarán moliendo, a una se la llevarán y a otra la dejarán. Estad en vela, porque no sabéis qué día vendrá vuestro Señor. Comprended que si supiera el dueño de la casa a qué hora de la noche viene el ladrón estaría en vela y no dejaría abrir un boquete en su casa. Por eso estad preparados también vosotros, porque a la hora que menos penséis viene el Hijo del Hombre.

NECESIDAD DE PREPARARNOS PARA LA VENIDA DE CRISTO

Hemos dado principio a un nuevo año litúrgico, y, al hacerlo, llevando por guía al evangelista San Mateo, iniciamos el año con la misma lección que le terminamos: «necesidad de vivir preparados para la venida de Jesús. Y es que esta verdad es esencialísima para nuestro vivir cristiano.

Hemos entrado en el Santo Tiempo de Adviento, que significa venida, y va destinado a prepararnos para la primera venida de Jesús al Mundo en el portal de Belén. Por eso en la primera lectura el Profeta Isaías se anima a caminar por las sendas del Señor, que será el árbitro de las naciones y juez de pueblos numerosos. En la segunda lectura, toma da del Apóstol, nos exhorta a despertar del egoísmo, a conducirnos con dignidad, a vestirnos del Señor.

Y el Evangelio vuelve a repetirnos, hay que vivir vigilantes para no dejar pasar de largo los posibles encuentros con el Señor.

En efecto, hay que vivir preparados para la venida del Señor. Pero el conmemorar la primera venida al portal de Belén, la Iglesia nuestra Madre quiere hacernos ver que Cristo, después de haber cumplido su misión redentora, muriendo en la cruz, volverá de nuevo al fin de los tiempos para juzgar a todos los hombres y confirmar de manera pública y solemne la sentencia que Cristo ha de darnos en el último día de nuestra vida

De ahí la necesidad de vivir siempre preparados para que la hora de nuestra muerte no nos coja desprevenidos

Para ello el Evangelio nos pone una comparación y nos dice «En tiempos de Noé todo el Mundo comía y se divertía y se casaba. Su única ocupación era divertirse y gozar y llegó el diluvio, y en castigo de sus pecados, el agua los arrebató a todos, menos a los que prevenidos se habían refugiado en el arca con Noé.

Así hoy el Mundo, como en tiempos de Noé, no tiene tiempo más que para divertirse, para los placeres, para los goces de la vida, y vive por completo desprevenido, sin acordarse de que puede llegar la muerte y arrebatarlos al abismo de un infierno eterno.

Y no es que no lo sepan, pues la muerte todos los días cobra su presa, pero puede más en ellos ese afán de placeres y así la muerte los coge desprevenidos.

¿Y cuál será la suerte del hombre al fin de su vida?

Nos lo dice bien claro Cristo en el Evangelio: Cuando venga el Hijo del Hombre, estarán dos hombres en el campo y dos mujeres moliendo y a una la dejarán y a otra se la llevarán.

Con estas palabras nos dice bien claramente que cuando llegue el Hijo del Hombre al que coja bien preparado lo llevará consigo a su gloria, mientras que a los que sorprenda la muerte sin la debida preparación, serán sepultados en el infierno. Por eso termina el Evangelio con estas palabras: «Estad también vosotros preparados porque a la hora que menos penséis vendrá el Hijo del Hombre».

Hoy comenzamos un nuevo año, fecha muy a propósito para pensar en esta verdad imitando a los hombres que, al terminar el año, hacen sus balances para ver si ha habido pérdidas o ganancias y corregir lo que haga falta.

Pues hagámoslo así nosotros, pensemos en la necesidad de vivir preparados para ese último día de nuestra vida, del que va a depender una eternidad feliz o desgraciada, y procuremos vivir según el modelo de Cristo, y no un día, o dos, o una semana, sino todos los días, porque como os decía hace pocos días «con vuestra perseverancia salvaréis vuestras almas».

VEGAS

El capitán general regresa de su viaje a Vizcaya y Guipúzcoa

Ayer regresó a nuestra ciudad el capitán general de la región, teniente general Prada Canillas, acompañado del general Cortecero Martínez, tras efectuar su primera visita oficial a las guarniciones y autoridades de Bilbao y San Sebastián.

Con la próxima visita del capitán general a Vitoria finalizará el programa de los primeros viajes oficiales del teniente general Prada Canillas a la sexta región.

POLICIA MUNICIPAL

Objetos perdidos

En la Policía Municipal y para las personas que acrediten ser sus propietarios, se encuentran depositados los siguientes objetos:

Un estuche y un monedero con dinero, una cantidad de dinero, tres abrigos, tres pares de guantes, una cartera de colegial, una caja con patas de mesa, una caja de puros, un par de gafas con funda, una pulsera y una esclava.

Durante la pasada quincena han sido entregados, dos estuches con dinero, una cantidad de dinero, dos paraguas, un par de manoplas y un estuche con un par de gafas; entregados por el servicio de Autobuses Municipales, doña Begoña del Vigo, don Angel Mata, don Isidro García, don Francisco Alonso, don Rafael Peñalba y don José Ignacio Nebreda; a los que acreditaron ser sus propietarios doña María Jesús Alonso, doña Carmen Rojas, doña Pilar Calella, doña María Pilar López, doña María Luisa Rodríguez, doña Matilde Fraile, doña Angelines Valdivielso y doña María Encarnación Cámara. Asimismo han sido entregadas a sus propietarios dos motocicletas y dos bicicletas, quedando otras varias depositadas en este Centro.

SOLAR NAVARRO

Festividad de San Francisco Javier

Para festejar este Solar al Patrón de Navarra, el martes próximo a las 13,30 horas, tendrá lugar una misa rezada, con homilía, en la Santa Iglesia Catedral (capilla del Santo Cristo), quedando invitados a la misma todos los navarros y simpatizantes residentes en esta capital.

IBEAS DE JUARROS

Venta de casa y fincas y una huerta, en pública subasta el día 1.º de Diciembre a las cinco de la tarde en el sitio de costumbre.

El Ministerio de Agricultura aumenta la subvención para el Mercado regional de ganados

La Dirección general de Industrias y mercados en origen de productos agrarios que, como se recordará concedió en su día al Ayuntamiento una subvención de 15 millones para ayudar a financiar las obras de construcción del Mercado regional de ganados, ya en marcha, en terrenos de «La Minera», ha acordado aumentar dicha subvención a 19.400.000 pesetas, dentro del concierto establecido para tales fines entre el Ministerio de Agricultura y el Ayuntamiento de la capital y en su deseo de estimular al máximo las indicadas obras.

El aumento de esta subvención que representa el 47,3 por ciento del presupuesto de las obras, se ha conseguido a través de la Jefatura provincial de Industrialización y Comercialización Agraria (I.C.A) de la Delegación provincial de Agricultura.

Está en trámite la creación de otro Mercado similar en Espinosa de los Monteros.

PRIMER ANIVERSARIO
DE
EL SEÑOR

D. RAMON NOGUERAS TERMIS

Falleció el 8 de Diciembre de 1973.

(Q. E. P. D.)

Su resignada esposa, Ascensión Biel Milian; hijos, Joaquina y Antonio; hijos políticos, Marcelino Rodríguez y Petra Martínez; nietos; hermana, Joaquina; hermano político, José Martín; sobrinos, primos y demás familia.

RUEGAN una oración por el eterno descanso de su alma y la asistencia al novenario de misas y rosarios que comienzan hoy, día 1.º, en la parroquia de la Anunciación. Los días festivos, a las 6,30 y los días laborables a las 7,15. Actos de caridad por los que quedarán muy agradecidos.

Burgos, 1.º de Diciembre de 1974

PRIMER ANIVERSARIO
DEL SEÑOR

Don Manuel Baruque Triviño

(Industrial Fontanero)

Que falleció el día 4 de Diciembre de 1973

(Q. E. P. D.)

Y NOVENO ANIVERSARIO DE LA SEÑORA

Doña Amparo Martín Alonso

Que falleció el día 1.º de Enero de 1966.

(Q. E. P. D.)

Hijos, Manuel, Amparo, Damián y Roberto; hijos políticos, hermanos, primos, sobrinos y demás familia

RUEGAN a sus amistades su asistencia al funeral, que se celebrará el día 4 de Diciembre, en la iglesia parroquial de S. Pedro y S. Felices, a las siete de la tarde. Actos de caridad por los que quedarán muy agradecidos.

Burgos, 1.º de Diciembre de 1974

LA SEÑORA

D.ª MARGARITA CUEVAS RAMIREZ

Falleció en el día de ayer, a los 80 años de edad, habiendo recibido los Santos Sacramentos y la Bendición de Su Santidad.

D. E. P.

Sus apenados hijos, doña Carmen y don Fernando Santamaría Cuevas (Guardia Civil); hijo político, don Jesús Miguel; hermano, don Victoriano; hermanos políticos, nietos sobrinos, primos y demás familia.

RUEGAN UNA ORACION POR SU ALMA

Las honras fúnebres y funeral se celebrarán en la capilla del HOSPITAL DE SAN JUAN, HOY, DOMINGO, a las DOCE Y CUARTO y acto seguido la conducción del cadáver al cementerio de San José.

Casa doliente: Plaza del Sobrado, 39.

Burgos, 1.º de Diciembre de 1974
"La Cruz"

CUARTO ANIVERSARIO
DE
LA ILMA. SEÑORA

DOÑA MARIA - ELVIRA SANTISTEBAN ABAD

(Dama de Honor y Devoción de la Real Cofradía del Santísimo Cristo y Santiago Apóstol)

Fallecida en Burgos el día 2 de Diciembre de 1970, a los 49 años de edad, habiendo recibido los Santos Sacramentos y la Bendición de Su Santidad.

D. E. P.

Su esposo, el Ilmo. Sr. D. Ernesto Ruiz y González de Linares; hijos, María-Elvira, María-Cristina, María-Victoria, María-Isabel y Ernesto; hermanos, hijos políticos, nietos, sobrinos y demás familia.

RUEGAN UNA ORACION POR SU ALMA

Las misas que se celebren mañana, lunes, en la parroquia de San Vicente de Bilbao y a la una de la tarde en la capilla del Santísimo Cristo de Burgos (Catedral) se aplicarán por su eterno descanso.

M.E.C.D. 2017

actualidad BURGALESA

MOVIMIENTO DEMOGRAFICO. Durante el día de ayer se verificaron en el Registro Civil las siguientes inscripciones:

NACIMIENTOS. — Tomás Miguel y Calvo, Alvaro José del Río y Gómez, María José Miguel y Gómez, Raúl Estalayo y Rodríguez, Lourdes Alcalde y Martín, Oscar Angulo y Palacios, Ana María Alegre y Frandovinez, Mónica Pérez y Nocedo, Ana Isabel Castaño y Soto, Silvia Fernández y García, y Javier Higuera y Hernández.

MATRIMONIOS. — Don Vicente del Río y Castro con doña Raquel Miguel y de Diego, el sábado a la una en San Lesmes; don Santiago Alloza y Martínez con doña María del Carmen Gómez y González, el sábado a la una en San Gil; don Olegario López y Monje con doña Irene Revilla y Revilla, el sábado a las dos en San Lesmes; don José María García y Martínez con doña María Dolores Cuesta y Julián, el día cuatro a la una y media en San Lorenzo.

DEFUNCIONES. — Carlos Luis de la Peña y Martínez, de Burgos, un mes; Sofía Bartolomé y Nieto, de Santa Cruz de Juarros, 55 años; Emiliana Higuero y Revilla, de Pinillos de Esgueva, 75 años.

FARMACIAS DE GUARDIA. — García, Plaza de Vega, 13; Chomón, Sanjurjo, 15 (Puente Gasset) y Sagredo, Barriada de la Inmaculada, 1 (Gamonal).

MAÑANA, LUNES. — Torrijo, Aranda de Duero, 6; González Iglesias, Avda. del Cid, 6 y Díaz Ruiz, Calzadas, 86.

SE NECESITA

COCINERO

Con gran experiencia. Interesantes condiciones Presentarse o escribir a:

CAFETERIA ISLA

Absoluta reserva a colocados.

(De 4 a 6 de la tarde)

(R. O. C. 12.198)

CUPON PRO CIEGOS

N.º 978, PREMIADO EN EL SORTEO DE AYER

muebles evelio

VITORIA 56 58 60 62

BOLETIN METEOROLOGICO. — Comprensivo de los datos recogidos ayer en el Observartorio del Instituto de Enseñanza Media Femenino.

Barómetro.— A las ocho de la mañana, 692,9; a la una de la tarde, 693,5; a las siete de la tarde, 693,6.

Temperatura ambiente. — Máxima, 8,8 grados a las 15 horas; mínima, 6,2 grados a las 7 horas.

Dirección y velocidad del viento.— A las ocho de la mañana, calma; a la una de la tarde, calma; a las siete de la tarde, N— 7 kilómetros.

Humedad, 71.

PARA VER BIEN
PARA OIR BIEN

OPTICA INTERNACIONAL

Guillermo Frühbeck
Especialidad microlentillas
Espolón 30

VENDO PISO LUJO y APARTAMENTOS

Avenida General Vigón, s/n. Edificio Otamendi, 7.º F. (SEMAT).

EL CUPON PRO - CIEGOS.— En el sorteo celebrado en el día de ayer, resultó premiado con 1.250 pesetas, el número 978 y premiados con 125 pesetas, todos los números terminados en 78.

MUEBLES ORALFE

PRECIOS DE OFERTA

Visítenos y compare precios

Facilidades pago

General Dávila, 27

VIAJEROS ILUSTRES. — Alrededor de las cuatro de la tarde de ayer, procedente de Madrid, llegó a nuestra ciudad, el presidente del Tribunal Supremo, don Valentín Silva Melero. El señor Silva Melero pernoctó en el "Hostal Landa" y hoy domingo, continuará viaje.

A SANTANDER

partido R. Santander - Burgos Club de Fútbol

Varias salidas, sábado y domingo.

Viajes Clunia

Ag. V. G. 134

Paloma, 25. Tf. 206633

INVIERNO AL SOL

Puente Cultural y Viajes Meliá, le ofrece Alicante y Benidorm, sólo por 1.785 pesetas cada semana, con pensión completa y baño.

Visítenos, le informaremos.

Grupo A. — Título 8.

Viajes Sayca

DIAS 7 Y 8

A SANTANDER

Partido fútbol

R. Santander Burgos, C. F.

Salida de Burgos:

Sábado, 4 tarde

Domingo, 8 mañana

Regresos: 9 y 10 noche

A MADRID

Salida: sábado 3 tarde.

En magníficos autocares dotados de calefacción.

AGV. I-136

Int. de Alhambra

Moneda, 18

Teléfono 209438

SEÑALAMIENTOS DE PAGOS A LAS CLASES PASIVAS. — Por el delegado de Hacienda se ha dispuesto el siguiente señalamiento de pagos a las Clases Pasivas:

Día 2. — Jubilados y Montepíos civil y militar.

Día 3. — Retirados, letras A a Z.

Día 4. — Todas las nóminas sin distinción.

INFORMACION OFICIAL

COLEGIO SINDICAL PROVINCIAL DE AGENTES DE SEGUROS

CONVOCATORIA.— Por resolución de la Subdirección general de Seguros del Ministerio de Hacienda, se convocan pruebas nuevas de aptitud para la obtención del título de Agente de Seguros, que es preceptivo para ejercer la actividad de agente libre y agente representante de Seguros, según establece el Reglamento de 8 de Julio de 1971.

El programa e índole de materias se ajustará a los ejercicios que se publicaron como Anexo a la Resolución de dicho Organismo de 21 de Enero de 1972 (B.O. del Estado del 1.º de Febrero de 1972).

Los exámenes correspondientes a esta convocatoria tendrán lugar en la primera quincena del mes de Marzo de 1975, en el día, hora y locales que con antelación no inferior a quince días publicará el Tribunal en el tablón de anuncios de la Subdirección y en la Delegación de Hacienda de Barcelona.

Las instancias solicitando la participación en las pruebas de aptitud se presentarán antes del día 1.º de Enero próximo en la referida Subdirección, Paseo de la Castellana, núm. 110 de Madrid (6), bien, directamente o a través de los Centros previstos en el artículo 66 de la Ley de Procedimiento Administrativo, debiendo los interesados abonar por derechos de examen la cantidad de 200 pesetas en metálico en la Habilitación de la Subdirección o remitirlas por giro postal.

Lo que se hace público para general conocimiento.

MUTUALIDAD NACIONAL DE PREVISION DE LA ADMINISTRACION LOCAL

AGUINALDO DEL PENSIONISTA. — En la oficina provincial de esta Mutualidad (Diputación provincial) se hallan de manifiesto las bases de la convocatoria del Aguinaldo del Pensionista de la Administración local, el cual podrá solicitarse hasta el día 19 del actual mes de Diciembre.

BANCO HISPANO AMERICANO

MADRID

DIVIDENDO ACTIVO

En uso de las facultades estatutarias y de acuerdo con lo establecido en el Decreto de 31 de Diciembre de 1941, el Consejo de Administración de este Banco ha acordado repartir a los señores accionistas el siguiente dividendo activo, como complemento del ya satisfecho a cuenta de los beneficios obtenidos en el ejercicio de 1974.

Acciones números 1 a 17.744.958:

Dividendo bruto	32,118	Ptas.
Impuesto sobre las Rentas del Capital.	4,818	"
Líquido por acción	27,30	"

Acciones números 17.744.959 a 21.293.950:

Dividendo bruto	16,059	Ptas.
Impuesto sobre las Rentas del Capital.	2,409	"
Líquido por acción	13,65	"

El pago de este dividendo líquido quedará abierto a partir del sábado día 14 de Diciembre próximo, en todas las Oficinas de este Banco, y en las centrales de los Bancos de San Sebastián, Herrero, Gijón y Mercantil de Tarragona.

Madrid, 30 de Noviembre de 1974. — El Secretario General, Manuel Otero Torres.

Novedades Leonardo

05963

Juegue gratis en este número de Lotería de Navidad comprando en este establecimiento.

VISITENOS

NOVEDADES LEONARDO

DEFENSORES DE OVIEDO, N.º 9

Cartelera de ESPECTACULOS

AVENIDA.— Hoy, 5,30, 7,45 y 10,45. ¡El suceso cinematográfico del año! La obra maestra del genial Román Polanski: **Repulsión** (3 R.) Catherine Deneuve. La más prodigiosa y alucinante historia de una mujer psicópata sexual. Una de las diez mejores películas de todos los tiempos. (Mayores 18).

CALATRAVAS (204161).— 5,30, 7,45 y 10,45. Divertidísimo estreno de la última y más desternillante creación de Alfredo Landa: **Las obsesiones de Armando** (s. c.) Eastmancolor. Con Emma Cohen. ¡Una interminable sucesión de increíbles situaciones cómicas. (Exclusivamente para mayores 18 años).

COLISEO.— Hoy, de 4 a 1, el mejor programa: **Bello monstruo** (3). Virna Lisi, Helmut Berger, Charles Aznavour. Tras su perfecto físico escondía un alma diabólica. Un film soberbio. Y **Vacaciones sangrientas** (3). Wal Davis. Rodeado de fascinantes mujeres..., ¡qué peligros corría!. (Mayores 18).

CONDAL.— Continua de 4 a 12. Hoy, el programa más fantástico: **Tony Arzenta.** (3 R) La obra maestra del cine moderno de acción, con un Alain Delon irresistible. Y Lina Morgan en **La descarriada** (3 R.). La más graciosa, simpática y humana película del cine español. Ambas tecnicolor. (May. 18).

CONSULADO.— Hoy, sensacional estreno de la película **La venganza esperó diez años** (3). Con Leonard Mann. La película del Oeste que comentará con sus amistades. Todos los días, en sesiones de 5,30, 7,45 y 10,45. (Mayores de 18 años).

CORDON (207037).--5,30, 7,45 y 10,45. Produciendo muchas carcajadas, un humorístico estreno «western»: **Uno, dos, tres... Dispara otra vez** (2). Technicolor. Anthony Steffen y Roberto Camardiel. La más calamitosa pareja de pistoleros del Oeste, en un «golpe» audaz, inimaginable. (May. 14 y menores acompañados).

CINE GOYA.— Sensacional estreno de un gran film: **Tratamiento Shock** (3). Con Alain Delon. Si a usted le gustan las películas de «suspense», no se pierda ésta. Posiblemente no se proyectará otra igual en muchos años. (Mayores 18 años).

DUCAL.— Hoy, de 4 a 12, programa soberbio: **Matrimonio a la italiana** (3). Sofía Loren, Marcello Mastroianni. Del gran Vittorio de Sica. Film excepcional, pícaro, atrevido y audaz. Y **Comisario X, a la caza de los Tigres Rojos** (3). Tony Kendall. Un torrente de emociones y violencias. (Mayores 18).

GRAN TEATRO.— Hoy a las 5,15, 7,45 y 10,45 extraordinario estreno. El tipo de películas que gusta ahora al público: **Simpático sinvergüenza** (3 R.) Con Jean-Paul Belmondo, un solterón empedernido, que amaba y se dejaba amar de todas las mujeres. Ahora autorizada por la censura y en versión española. (Rig. May. 18).

REX.— Hoy, de 4 a 10, doble extraordinario: **Los cañones de Navarone** (3) Gregory Peck Anthony Quinn David Niven. Las aventuras más escalofriantes, el heroísmo más emocionante. Y **La vida sigue igual** (3) Encantadora sencillamente. Una película para deleitar. (Mayores 14 años o menores acompañados).

TIVOLI (209045).— 5,30, 7,45 y 10,45. Con sorprendentes aventuras y agresiva acción, el grandioso estreno **Los implacable (Patrulla especial)**. 3. Color - Luxe, con Roy Sheider y Tony Lo Bianco —el policía y el traficante de drogas de «French Connection»—, en insuperable actuación. (Mayores 18 y 14 acompañados).

ADQUIERA ALABASTRO

COLUMNAS
JARRONES
PANTALLAS
CENICEROS

Infórmese en

MARGO

Plaza Santo Domingo, 3

M.E.C.D. 2017

INAUGURACION DE LA TOMBOLA DE LA CRUZ ROJA

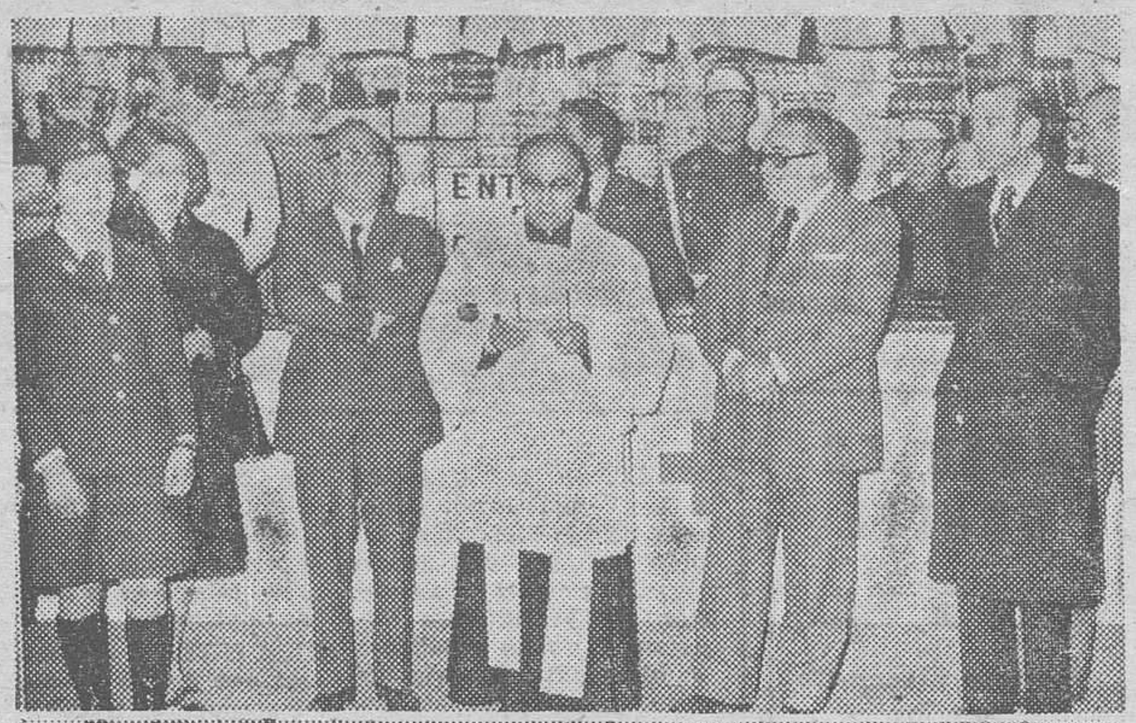

Ayer, a las ocho de la noche fue bendecida e inaugurada la Tómbola de la Cruz Roja, instalada, como en años anteriores, en los bajos del edificio del antiguo Teatro Principal. La bendición estuvo a cargo del vicario general de la diócesis, don Vicente Proaño Gil y a la ceremonia asistieron el gobernador civil y jefe provincial del Movimiento, presidente de la Diputación, gerente del Polo de Desarrollo, presidente de la Asociación de la Prensa y director de DIARIO DE BURGOS, delegados provinciales de Sección Femenina y Juventudes, presidente de la Asamblea provincial de la Cruz Roja, don José Carazo; cuadro facultativo y miembros de la citada Asamblea y un nutrido grupo de distinguidas señoras burgalesas. Tras la bendición, se procedió a la inauguración, consistente el acto en la adquisición por las autoridades e invitados de las primeras papeletas de la Tómbola.

Coincidiendo con el simpático acto, estrenaron uniforme las 25 señoritas que integran la Unidad Auxiliar Femenina de la Agrupación de la Cruz Roja burgalesa. En los grabados, un momento de la bendición y parte del grupo femenino de la benemérita entidad. — (Fotos «FEDE»)

LAS MEJORES MARCAS
A LOS MENORES PRECIOS

para estas fiestas
provéase de lo mejor en

SUPERMERCADO
SAN JUAN

CALIDAD
HIGIENE
COMODIDAD
BUEN PRECIO

SUPERMERCADO
SAN JUAN

NAVIDAD 1974 - 75

LA ASOCIACION BELENISTA DE BURGOS HACE PUBLICO EL PROGRAMA DE ACTIVIDADES A CELEBRAR

Como viene siendo costumbre, el presente año, la Asociación Belenista de Burgos, Obra Social de la Caja de Ahorros del Círculo Católico, ha acordado establecer las Bases para las distintas actividades a celebrar en estas próximas Fiestas de Navidad, con las que esencialmente se intenta sostener el sentido cristiano de estos días tan señalados, exaltando, a la vez, los valores que encierra.

Figuran distintos actos, convocatorias y concursos, como a continuación se reseñan, así como veladas poéticas y culturales, con la participación de destacados poetas burgaleses, intervención de coros, etc... a celebrarse en el Salón de Actos del Aula "Espolón" en cuya Sala de Exposiciones se podrán admirar y visitar, asimismo, los trabajos presentados en las distintas modalidades.

En colaboración con la Delegación Provincial de la Sección Femenina, se llevará a cabo un concurso de villancicos que abarca tanto a la provincia como a la capital de Burgos; y para el que ya se han inscrito distintas localidades y centros. Asimismo y en colaboración con el Movimiento Junior de Acción Católica, se celebrará otro concurso diocesano de Belenes.

Han sido anunciadas y publicadas por la Asociación las Bases para los distintos concursos anunciados, las cuales podrán recogerse en las Oficinas de la Caja de Ahorros del Círculo Católico y que en resumen son las siguientes:

CONCURSO DE VILLANCICOS

En él pueden tomar parte todos los grupos de coros que estén interesados en ello.

Se establecen, a tal fin, las siguientes categorías: a) de seis a catorce años y b) de catorce a veintiún años.

Todos los grupos deberán presentar tres villancicos, dos obligatorios y uno de libre elección. Los villancicos obligatorios serán: en la categoría a): "Villancico popular" de la zona de Busto de Bureba y "Ay Manolín"; y para la categoría b): "Villancico popular" y "Cantando bailando" igualmente popular, éste de la zona de Neila.

Las inscripciones pueden hacerse en la Delegación provincial de la Sección Femenina y en la Caja de Ahorros del Círculo, sede de la Asociación.

CONCURSO DE BELENES

Podrán tomar parte las Delegaciones locales de la Juventud y de la Sección Femenina, Círculos de la Organización Juvenil Española, Asociaciones Juveniles, Centros de Educación General Básica y Bachillerato, Tele-Clubs, y en general todos aquellos grupos cuyos miembros no excedan de 21 años.

PORTALES DE BELEN

Se establece un Concurso de Portales de Belén, en donde las figuras habrán de ser originales, no dibujos, siendo las dimensiones no superiores a las usuales en los nacimientos hogareños. Para este concurso figuran cuatro premios en metálico.

TARJETAS DE FELICITACION NAVIDEÑA

Su tamaño incluídos los márgenes si los tuvieran, no será superior a 18 × 25 cms. Se establecen igualmente cuatro premios en metálico.

TEMAS DECORATIVOS DE NAVIDAD

Concurso destinado a cualquier manifestación de Arte relacionada con la Navidad, tales como adornos para casa, panderetas, zambombas, figuras de cerámica, tela u otras materias, banderines, etc., todos ellos decorados con motivos de Nacidad. Su tamaño no será superior a 30 × 30 cms. Hay establecidos, asimismo, cuatro premios en metálico.

CONCURSO LOCAL DE ESCAPARATES

Igualmente y como todos los años se organizará un concurso de escaparates, en el que, de acuerdo con las bases establecidas al efecto, podrán inscribirse todos los comercios de la ciudad. Se establecen siete premios para los siete mejores escaparates, así como Diplomas a los Establecimientos.

CONCURSO BELEN EN EL TALLER

Podrán presentarse al mismo cuantos talleres, fábricas y obras lo deseen. Se otorgarán cuatro premios en metálico y Diplomas a las Empresas correspondientes; puntuando el mayor arte y técnica belenística, así como espíritu religioso y bíblico, a juicio del Jurado.

CONCURSO BELEN EN LA PORTERIA

Podrán presentarse al mismo cuantas casas lo deseen. En la portería figurará como motivo preferente, el Misterio de la Natividad del Señor, representado a gusto del autor. Se repartirán diversos premios y Diplomas.

CONCURSO INFANTIL DE POSTALES DE NAVIDAD

Pueden concurrir al mismo niños y niñas de las Escuelas, Colegios y Catecismos, radicados en la provincia de Burgos. El tema ha de ser estrictamente de Navidad, referido al Misterio de Belén. Igualmente el dibujo será a colores, señalándose como tamaño mínimo del mismo, el de tarjeta postal, admitiéndose dibujos de dimensiones mayores.

El plazo de entrega finalizará el día 20 de Diciembre, estableciéndose diez premios para los diez dibujos seleccionados.

EXPOSICION DE DIORAMAS NAVIDEÑOS

Dentro de la Campaña Artística de Navidad, se organizará igualmente una exposición de "Dioramas" navideños, los cuales recogen las distintas facetas de los hechos más importantes y sobresalientes del nacimiento e infancia del Divino Redentor.

FIESTA DE AGUINALDOS

Tendrá lugar asimismo la tradicional fiesta del Aguinaldo, con reparto de aguinaldos a todos los niños y niñas asistentes a los Colegios sostenidos por la Caja de Ahorros del Círculo Católico, entidad patrocinadora de esta Campaña de Navidad. En dicha fiesta intervendrán diversos grupos de teatro, coros infantiles, actuaciones, etc.

Germaine Monteil

Se complace en informarle que su "esthéticienne" señorita María Jesús Redondo, estará a su disposición del 2 al 14 de Diciembre, ambos inclusive en

PERFUMERIA ridruejo

AVDA. DEL CID, 40

Para brindarle sus consejos de Belleza y el tratamiento adecuado con sus productos, al propio tiempo que le será muy grato obsequiarla con alguno de nuestros productos.

M.E.C.D. 2017

Proyectista de Estructuras metálicas

Buscamos una persona que pueda responsabilizarse del cálculo y diseño de estructuras metálicas de naves industriales y con conocimientos de hormigón. Deberá preparar los datos necesarios para su posterior desarrollo por la oficina de delineación.

- **Conveniente titulación de Perito Industrial etc.. aunque no imprescindible, requiriéndose sin embargo en cualquier caso amplia experiencia.**
- **Condiciones económicas interesantes a convenir según el historial del candidato.**
- **Trabajo en oficina Técnica situada en Bilbao cinco días semanales durante todo el año y jornada intensiva durante el verano**

Escribir a mano. indicando conocimientos y experiencia así como teléfono de contacto al número 271.174 de

TÉCNICOS DE PUBLICIDAD

General Concha. 11

BILBAO-10

(C.N.S. 35.184)

NCR

VENDEDORES

Para el Dpto. de Máquinas de Contabilidad y Equipos Electrónicos de Proceso de Datos.

SE EXIGE:

—Servicio militar cumplido.
—Buena presencia y don de gentes.
—Estudios a nivel de Perito Mercantil o similar.
—Preferible experiencia en ventas.
—Residencia en Burgos, con viajes ocasionales a Santander y Bilbao.
—Dispuesto a someterse a "test" de selección.

SE OFRECE:

—Gestión comercial de alto nivel.
—Formación a cargo de la empresa.
—Sueldo fijo y comisiones.
—Dietas y gastos del vehículo.
—Reserva absoluta a colocados.

Interesados, dirigirse enviando "curriculum vitae" de puño y letra a: SR. MARTIN NAVARRO. N. C. R. Lealtad, 14 SANTANDER

(C. N. S. 5.320)

Importante Empresa de Valladolid

PRECISA

DELINEANTE PROYECTISTA

SE REQUIERE:

—Experiencia en proyectos mecánicos (se valorará la experiencia dentro del campo del automóvil).
—Buena formación teórica.
—Servicio militar cumplido.

SE OFRECE:

—Colaborar en un equipo dedicado al proyecto y ensayo de componentes del automóvil.
—Retribución neta anual del orden de las 450.000 pesetas.
—Jornada intensiva todo el año (7 a 15).

Interesados enviar "curriculum vitae" muy detallado a mano, al Apartado 548 de Valladolid. Ref. Delineante Proyectista, indicando, a ser posible, teléfono para concertar entrevista con los seleccionados.

(Of. 20.316)

LISTA OFICIAL DEL SORTEO DE LA LOTERIA NACIONAL CELEBRADO AYER

1 Premio de **2.500.000** pesetas para el billete número. **47970**
Vendido en Madrid.

2 Aproximaciones de 100.000 pesetas cada una, para los billetes números . . . . . 47969 y 47971

99 Centenas de 10.000 pesetas cada una, para los billetes números 47901 al 48000, ambos inclusive (excepto el 47970).

799 Premios de 5.000 pesetas cada uno, para los billetes terminados como el primer premio en. 70

7.999 Reintegros de 500 pesetas cada uno, para los billetes terminados como el primer premio en. 0

1 Premio de **1.500.000** pesetas para el billete número. **44712**
Vendido en Baracaldo.

2 Aproximaciones de 60.000 pesetas cada una, para los billetes números . . . . . 44711 y 44713

99 Centenas de 7.500 pesetas cada una, para los billetes números 44701 al 44800, ambos inclusive (excepto el 44712).

1 Premio de **500.000** pesetas para el billete número. **42577**
Vendido en Albacete, Barcelona, Mataró, El Ferrol del Caudillo, Madrid, Avilés, Santa Cruz de Tenerife, Tarragona, Bilbao y Torrelavega.

2 Aproximaciones de 29.000 pesetas cada una, para los billetes números . . . . . 42576 y 42578

99 Centenas de 5.000 pesetas cada una, para los billetes números 42501 al 42600, ambos inclusive (excepto el 42577).

1 Premio de 150.000 pesetas para el billete número. **14842**
Vendido en Sevilla, Orihuela, Barcelona, Aranda de Duero, Loja, Madrid, Málaga, Las Palmas, Vendrell y Zaragoza.

1 Premio de 150.000 pesetas para el billete número. **19408**
Vendido en Madrid, Palma de Mallorca, Barcelona, Córdoba, Linares, Murcia, Santa Cruz de Tenerife, Sevilla, Bilbao y Alhama de Aragón.

1 Premio de 150.000 pesetas para el billete número. **40920**
Vendido en Vitoria, Barcelona, Badalona, Palma del Río, Logroño, Madrid, Pamplona, Telde, Soria, Bilbao y Vigo.

1 Premio de 150.000 pesetas para el billete número. **60274**
Vendido en Madrid.

1 Premio de 150.000 pesetas para el billete número. **68277**
Vendido en Barcelona.

1 Premio de 150.000 pesetas para el billete número. **68606**
Vendido en San Baudilio de Llobregat.

16 Premios de 50.000 pesetas cada uno, para todos los billetes terminados en:

6575 **7483**

2.240 Premios de 5.000 pesetas cada uno, para todos los billetes terminados en:

005	**212**	**283**	**376**	**437**	**739**	**850**
093	**268**	**312**	**377**	**473**	**794**	**853**
158	**269**	**348**	**416**	**536**	**829**	**942**
171	**279**	**356**	**423**	**544**	**840**	**977**

Esta lista comprende 11.366 premios adjudicados, para cada serie, en este sorteo. En el conjunto de las doce series, 136.392 premios, por un importe de 336.000.000 de pesetas.

1

Números	Pesetas
42501	5.000
42511	5.000
42521	5.000
42531	5.000
42541	5.000
42551	5.000
42561	5.000
42571	5.000
42581	5.000
42591	5.000
44701	7.500
44711	67.500
44721	7.500
44731	7.500
44741	7.500
44751	7.500
44761	7.500
44771	7.500
44781	7.500
44791	7.500
47901	10.000
47911	10.000
47921	10.000
47931	10.000
47941	10.000
47951	10.000
47961	10.000
47971	110.000
47981	10.000
47991	10.000

Terminaciones

171 . . . . 5.000

2

Números	Pesetas
14842	150.000
42502	5.000
42512	5.000
42522	5.000
42532	5.000
42542	5.000
42552	5.000
42562	5.000
42572	5.000
42582	5.000
42592	5.000
44702	7.500
44712	**1.500.000**
44722	7.500
44732	7.500
44742	7.500
44752	7.500
44762	7.500
44772	7.500
44782	7.500
44792	7.500
47902	10.000
47912	10.000
47922	10.000
47932	10.000
47942	15.000
47952	10.000
47962	10.000
47972	10.000
47982	10.000
47992	10.000

Terminaciones

212 . . . . 5.000
312 . . . . 5.000
942 . . . . 5.000

3

Números	Pesetas
42503	5.000
42513	5.000
42523	5.000
42533	5.000
42543	5.000
42553	5.000
42563	5.000
42573	5.000
42583	5.000
42593	5.000
44703	7.500
44713	67.500
44723	7.500
44733	7.500
44743	7.500
44753	7.500
44763	7.500
44773	7.500
44783	7.500
44793	7.500
47903	10.000
47913	10.000
47923	10.000
47933	10.000
47943	10.000
47953	10.000
47963	10.000
47973	10.000
47983	10.000
47993	10.000

Terminaciones

7483 . . . 50.000
093 . . . . 5.000
283 . . . . 5.000
423 . . . . 5.000
473 . . . . 5.000
853 . . . . 5.000

4

Números	Pesetas
42504	5.000
42514	5.000
42524	5.000
42534	5.000
42544	10.000
42554	5.000
42564	5.000
42574	5.000
42584	5.000
42594	5.000
44704	7.500
44714	7.500
44724	7.500
44734	7.500
44744	7.500
44754	7.500
44764	7.500
44774	7.500
44784	7.500
44794	12.500
47904	10.000
47914	10.000
47924	10.000
47934	10.000
47944	10.000
47954	10.000
47964	10.000
47974	10.000
47984	10.000
47994	10.000
60274	150.000

Terminaciones

544 . . . . 5.000
794 . . . . 5.000

5

Números	Pesetas
42505	5.000
42515	5.000
42525	5.000
42535	5.000
42545	5.000
42555	5.000
42565	5.000
42575	5.000
42585	5.000
42595	5.000
44705	7.500
44715	7.500
44725	7.500
44735	7.500
44745	7.500
44755	7.500
44765	7.500
44775	7.500
44785	7.500
44795	7.500
47905	10.000
47915	10.000
47925	10.000
47935	10.000
47945	10.000
47955	10.000
47965	10.000
47975	10.000
47985	10.000
47995	10.000

Terminaciones

6575 . . . 50.000
005 . . . . 5.000

6

Números	Pesetas
42506	5.000
42516	5.000
42526	5.000
42536	10.000
42546	5.000
42556	5.000
42566	5.000
42576	34.000
42586	5.000
42596	5.000
44706	7.500
44716	7.500
44726	7.500
44736	7.500
44746	7.500
44756	7.500
44766	7.500
44776	7.500
44786	7.500
44796	7.500
47906	10.000
47916	10.000
47926	10.000
47936	10.000
47946	10.000
47956	10.000
47966	10.000
47976	10.000
47986	10.000
47996	10.000
68606	150.000

Terminaciones

356 . . . . 5.000
376 . . . . 5.000
416 . . . . 5.000
536 . . . . 5.000

7

Números	Pesetas
42507	5.000
42517	5.000
42527	5.000
42537	5.000
42547	5.000
42557	5.000
42567	5.000
42577	**500.000**
42587	5.000
42597	5.000
44707	7.500
44717	7.500
44727	7.500
44737	7.500
44747	7.500
44757	7.500
44767	7.500
44777	7.500
44787	7.500
44797	7.500
47907	10.000
47917	10.000
47927	10.000
47937	10.000
47947	10.000
47957	10.000
47967	10.000
47977	15.000
47987	10.000
47997	10.000
68277	150.000

Terminaciones

377 . . . . 5.000
437 . . . . 5.000
977 . . . . 5.000

8

Números	Pesetas
19408	150.000
42508	5.000
42518	5.000
42528	5.000
42538	5.000
42548	5.000
42558	5.000
42568	5.000
42578	34.000
42588	5.000
42598	5.000
44708	7.500
44718	7.500
44728	7.500
44738	7.500
44748	7.500
44758	7.500
44768	7.500
44778	7.500
44788	7.500
44798	7.500
47908	10.000
47918	10.000
47928	10.000
47938	10.000
47948	10.000
47958	10.000
47968	10.000
47978	10.000
47988	10.000
47998	10.000

Terminaciones

158 . . . . 5.000
268 . . . . 5.000
348 . . . . 5.000

9

Números	Pesetas
42509	5.000
42519	5.000
42529	5.000
42539	5.000
42549	5.000
42559	5.000
42569	5.000
42579	5.000
42589	5.000
42599	5.000
44709	7.500
44719	7.500
44729	7.500
44739	12.500
44749	7.500
44759	7.500
44769	7.500
44779	7.500
44789	7.500
44799	7.500
47909	10.000
47919	10.000
47929	10.000
47939	10.000
47949	10.000
47959	10.000
47969	110.000
47979	10.000
47989	10.000
47999	10.000

Terminaciones

269 . . . . 5.000
279 . . . . 5.000
739 . . . . 5.000
829 . . . . 5.000

0

Números	Pesetas
40920	150.500
42510	5.500
42520	5.500
42530	5.500
42540	5.500
42550	5.500
42560	5.500
42570	10.500
42580	5.500
42590	5.500
42600	5.500
44710	8.000
44720	8.000
44730	8.000
44740	8.000
44750	8.000
44760	8.000
44770	13.000
44780	8.000
44790	8.000
44800	8.000
47910	10.500
47920	10.500
47930	10.500
47940	10.500
47950	10.500
47960	10.500
47970	**2.500.000**
47980	10.500
47990	10.500
48000	10.500

Terminaciones

840 . . . . 5.500
850 . . . . 5.500
70 . . . . 5.500
0 500

M.E.C.D. 2017

GOBIERNO CIVIL

PRECIOS ORIENTATIVOS DE VENTA AL PUBLICO DE DIVERSOS ARTICULOS ALIMENTICIOS

Semana del 2 al 8 de Diciembre de 1.974

CARNES

Ternera. — Extra (solomillo), 330 pesetas kilo; chuletas, 270; chuletas de aguja, 170; primera A, 300; primera B, 275; segunda, 160; tercera, 90.

Añojos. — Extra (solomillo), 300 pesetas kilo; primera A, 230/240; primera B, 190/200; segunda, 135; tercera, 80.

Vacuno mayor. — Extra (solomillo), 290/300 pesetas kilo; primera A, 180/190; primera B, 160/170; segunda, 100/110; tercera, 70/80.

Lanar - lechazos. — Delantero, 225/230 pesetas kilo; trasero, 230/235.

Lanar - cordero. — Chuletas, 180/190; pierna, 140/150; paletilla, 125/130; pescuezo pecho y rabo, 70/80.

Lanar mayor. — Chuletas, 100 pesetas kilo; pierna, 90; paletilla, 80; pescuezo pecho y rabo, 55.

Porcino. — Cinta de lomo y solomillo, 230/240; chuletas lomo y riñonada, 160/170; mazo de jamón, 180/190; paleta y aguja, 140/145; chuleta de aguja, 140/145; costillas, 80/85; tocino, 20/25.

Pollo eviscerado 61/62 pesetas kilo.

LECHE ESTERILIZADA

20 pesetas litro.

HUEVOS

Extra, 44/45 pesetas docena; primera, 41/42; segunda, 39/40; tercera, 36/37; cuarta, 33/34.

PESCADOS FRESCOS

Besugo de pincho, 100/130 pesetas kilo; besugo de arrastre, 80/90; chicharro grande, 20/24; chicharro pequeño, 16/18; gallos grandes, 130/150; gallos medianos, 100/110; gallos pequeños, 70/80; merluza sin cabeza más de 2.500 gramos, 280/300; merluza con cabeza, menos de 2.500 gramos, 180/200; pescadilla blanca, más de 1.000 gramos, 160/180; pescadilla blanca, de 501/1.000 gramos, 135/150; pescadilla blanca, de 200 a 500 gramos, 100/120; sardinas, 25/29.

FRUTAS Y HORTALIZAS

Limones «Verna», 27/30 pesetas kilo; limones «Mesero», 20/22; manzanas «Golden», 16/21; manzanas ««reineta» 16/22; otras manzanas, calidad primera, 13/16; manzanas otras calidades inferiores, 9/12; melones, 18/20; naranjas «Navelina», 10/13; naranjas otras calidades inferiores, 7/9; mandarinas «Clementinas» y «Stsuma», 10/16; pera «Roma» 20/24; pera otras calidades de primera, 16/19; pera, otras calidades de segunda, 10/15; plátanos extra, 41/42; plátanos primera, 36/37; plátanos segunda, 30/31; uvas, 18/22; acelgas, 12/15; ajos, 35/40; cebollas, 9/11; coliflor, 15/18; lechugas (unidad), 7/9; patatas a granel, 6/7; repollo, 7/10; tomates «Muchamiel», 20/23; zanahorias, 10/12.

Mercancía de primera calidad si no hay otra especificación

Sesión clínica en la Cruz Roja

"El error diagnóstico" tema para el próximo jueves

Dentro del marco del XI Ciclo de Actividades Científicas que organiza dicho Centro, el próximo jueves día 5 de Diciembre, tendrá lugar a las 8 de la tarde en el salón de actos del Hospital, una nueva sesión clínica sobre «El error diagnóstico».

Presentarán enfermos, los Dres. Arias Martínez Mata y Viejo Bañuelos.

Se discutirán los casos clínicos y habrá discusión con los asistentes.

Por el interés práctido de a reunión, se invita a todos los médicos de Burgos y provincia.

Pensionistas burgaleses, en Palma

Ha regresao de Palma de Mallorca, donde ha pasado unas vacaciones de Turismo social, un grupo de pensionistas burgaleses, que ha realizado el viaje organizado por el Ministerio y Obra de Educación y Descanso, con la cooperación del Servicio de asistencia a los pensionistas. En el grabado, dicho grupo, durante su estancia en Baleares. — (Foto FEDE).

Concierto del coro Universitario de Valladolid

Bajo el patrocinio de nuestro Colegio Universitario, dio ayer su anunciado concierto el Coro Universitario de Valladolid, llevando a la Casa de Cultura, a las ocho de la tarde, a numeroso y selecto público.

Tras ser presentado el citado coro que dirige don Carlos Barrasa, como un conjunto de universitarios que, por lo tanto, se renuevan cada año, se dijo de ellos que son verdaderos entusiastas de la música, a la que dedican una hora de ensayos cada día, quitándosela al ocio y al descanso. Se habló de su historial de triunfos dentro de España y Portugal y comenzó el concierto con obras que se dividieron en dos partes y que arrancaron fervorosos aplausos de los asistentes.

Lea usted siempre DIARIO DE BURGOS

BOLETIN DE CARITAS

Donativos de la semana: 12.300 pesetas.

Para el caso número 69, 500 pesetas.

Advertencias: Los donativos se reciben en Cáritas Diocesana, Martínez del Campo, 7; en Relojería Pérez Cecilia, Espolón, 2; en Radio Popular de Burgos, avenida del Cid, 8; en Radio Juventud Alhóndiga, 17, y en todos los Bancos y Cajas de Ahorros establecidos en la capital.

EXITO - EXITO - EXITO

A PETICION DE NUESTROS CLIENTES CONTINUA SOLO POR UNA

SEMANA MAS LA GRAN OFERTA de

GALERIAS MARVI

EN BENEFICIO DE NUESTROS CLIENTES

FALDA CAPA ESCOCESA	599	PTAS.
TRENKA TERGAL, CABALLERO, FORRO BORREGO	2.360	»
TRENKA TERGAL, NIÑO, FORRO BORREGO	1.190	»
PANTALON, CABALLERO, CHEVIOT	350	»
ANTE SINTETICO, CABALLERO, FORRO BORREGO	1.890	»
CAZADORA CANADIENSE CUADROS, CABALLERO	1.995	»
JERSEY, CABALLERO, ORLON, FENOMENAL	390	»
JERSEYS, SEÑORA, SETHLAND	290	»
GABARDINAS, SEÑORA, TERGAL	490	»
JERSEYS, CUELLO CISNE, SEÑORA Y CABALLERO	175	»

Y CIENTOS DE ARTICULOS MAS

¡¡VE VD. QUE PRECIOS!! ☆ Pues además todo con el

15 POR CIENTO DESCUENTO ☆ APROVECHE ESTOS DIAS EN

GALERIAS MARVI

en Calle Miranda, 14 - Calle Santander - Avenida del Cid - Disco Rojo, Plaza de Vega y Calzadas, 12 y 14 - BURGOS

GALERIAS MARVI ☆ AL SERVICIO DE SU ECONOMIA

M.E.C.D. 2017

crónica política semanal

Inminente presentación pública del Estatuto del derecho de asociación política.- El texto ha sido matizado y convenido.- El martes comienza en las Cortes el debate sobre los presupuestos.- Rodríguez de Valcárcel, lección de prudencia y realismo.- Mayor participación de la Cámara legislativa en la elaboración del IV Plan de Desarrollo.- Los problemas económicos, principal preocupación del país

Madrid (Crónica política de la agencia Logos, por F. L. de Pablos). —

La clase política ha repartido la semana entre las ocupaciones legislativas y la expectación por conocer el texto definitivo sobre el «Estatuto Jurídico del Derecho Asociación Política» que ayer se dice fue presentado al Consejo de ministro deliberante, antes de que sea mecanografiado, fotocopiado y distribuído entre los consejeros nacionales para su debate en el Pleno.

Puesto que se agotan las fechas, ya que por boca del vicepresidente primero se ha vuelto a reiterar esta semana el compromiso del Gobierno de que la correspondiente disposición pasará antes de fin de año al «Boletín Oficial del Estado», no es previsible que se demore la presentación pública más allá del lunes, para que el Pleno pueda celebrarse el día 17, ya que para el 18 de Diciembre se prevé el pleno de las Cortes en el que se aprobará el presupuesto de 1975, cuyo proyecto de Ley comenzará a ser debatido el próximo martes, tras la presentación del mismo a la Comisión correspondiente, por el ministro de Hacienda.

TEXTO MUY CONVENIDO

Mucho se especula sobre el presunto marco y los requisitos de las asociaciones, pero no vamos a recoger aquí esas especulaciones, cuando dentro de veinticuatro horas será conocido. Es muy probable que la demora de estos días se deba a las últimas matizaciones que se hayan introducido, como resultado de las consultas de alto nivel que un documento de tal naturaleza exige De hecho, el texto que debatirán los consejeros estará ya muy matizado y convenido, si la regulación del derecho de asociación parte del artículo 16 del Fuero, es obvio que al Consejo sólo le corresponde emitir un documento - informe, tal como le encargó el Gobierno el pasado mes de Mayo. Pero si se trata de regular las bases del «Régimen jurídico asociativo del Movimiento», está claro, que de acuerdo con la normativa vigente, es el Consejo nacional el que debe aprobarlas. Otra cosa será el poder de convocatoria que en cada caso tenga el texto articulado resultante. En cualquier caso, siempre, la última palabra la tiene el Jefe del Estado.

A estas alturas, como ha dicho en «La Vanguardia», el consejero nacional Sr. Ortí Bordás, «unas asociaciones funcionando en la práctica, pese a presumibles insuficiencias y defectos, resultan harto preferibles a las asociaciones químicamente puras».

Entre tanto, el país real sigue atento a otras cuestiones, como son el incremento del nivel de paro, las dificultades para garantizar y mantener el nivel adquisitivo de los salarios, un abastecimiento a precios estables y los esfuerzos del Gobierno por controlar estos problemas cotidianos que, pese a su simple enunciado, son la base de las inquietudes populares del momento. El Decreto-Ley de medidas económicas publicado ayer en el «Boletín Oficial», aporta algunas soluciones parciales a esos problemas, si se aplican pronto y con energía. Pero deberán ser complementadas con otras medidas que ataquen las raíces del problema y no sus efectos coyunturales.

EJEMPLOS DE FE EN LAS INSTITUCIONES

Así lo han recomendado las Cortes en el conjunto de propuestas que ayer ha elevado la Comisión de Planificación al Gobierno, al objeto de que las tenga en cuenta, no ya sólo en la elaboración del IV Plan, sino también en el conjunto de decisiones que haya de adoptar para superar las desviaciones registradas en el cumplimiento de las previsiones del Plan a lo largo de su primer bienio, o en la rectificación de objetivos que tenga que hacerse para lo que resta de tiempo de vigencia.

Las propuestas de las Cortes constituyen un ejemplo de la colaboración que el ejecutivo puede encontrar en la Cámara. Representan un paso más en la consolidación de la labor crítica y de control que las Cortes pueden ejercer, aunque ciertamente en este primer ensayo del análisis del Plan, no todos los procuradores han demostrado estar preparados para ello.

Este nuevo avance parlamentario se debe a la tenacidad y fe en la institución de algunos procuradores como don Salvador Serrats, presidente de la citada Comisión, que viene desde hace dos legislaturas batallando por conseguir una mayor participación de las Cortes en la elaboración, determinación y control de los Planes de Desarrollo, así como a la receptividad del presidente de la Cámara, Sr. Rodríguez de Valcárcel para asumir y llevar a buen puerto toda iniciativa parlamentaria que redunde en beneficio de la función constitucional que las Cortes tienen encomendada: la de ser órgano de participación del pueblo en las tareas del Estado.

En su discurso al Pleno del miércoles, con ocasión de recordar sus cinco años al frente de las Cortes, el Sr. Rodríguez de Valcárcel volvió a dar una lección de prudencia y realismo, al hacer un llamamiento a la solidaridad a nuestra fraccionada clase política. «Que la riada de palabras —dijo— ni nos confunda ni nos lleve a que la acción política tenga como único destino la lucha por el Poder».

El Sr. Rodríguez de Valcárcel, una de las ejecutorias políticas más limpias del sistema, respetado por la mayoría de los grupos políticos de dentro y de fuera del mismo, ha recordado que el acierto del momento estará en que «conjuguemos los intereses concretos y sencillos del pueblo, con las ideologías».

«LOS FAMILIARES» APOYAN AL GOBIERNO

Algunos de esos procuradores y ex-procuradores familiares que desde la primera legislatura de la Ley Orgánica del Estado contribuyeron a aumentar la confianza y credibilidad del pueblo en las Cortes, se han reunido hoy para analizar el actual momento político y apoyar, en lo que tiene de esperanzador, el programa político del presidente Arias.

En la medida en que los que son o han sido procuradores contaban con la voluntad directa del pueblo que libremente los votó, suponen una voz importante que debe ser escuchada, o al menos estimada en lo que valga por quienes se sientan indentificados con los puntos de vista que han expuesto en el comunicado que han difundido al término de su reunión.

EL PRESUPUESTO

Un debate tan esclarecedor como debiera ser el presupuesto volverá seguramente, a pasar sin pena ni gloria, aunque algunos, como el procurador guipuzcoano, Sr. Escudero Rueda, asuman una vez más la impopularidad de ir contra corriente, planteando una enmienda de totalidad que de lugar al debate de generalidad y político que la Ley presupuestaria exige.

En dichas enmiendas de totalidad —que ha sido rechazada por la ponencia— el Sr. Escudero plantea viejos temas que también han sido recordados esta semana por la Comisión de Planificación, al hacer la lista de los cincuenta y cinco mandatos legales incumplidos por los sucesivos Gobiernos, desde que se puso en marcha el vigente Plan de Desarrollo. Mandatos incumplidos como el de la presentación del presupuesto por programas, que permiten, según el procurador, un mayor control financiero y de eficacia del gasto público o la Ley de Administración y contabilidad de la Hacienda pública; el Régimen Jurídico de los Organismos Autónomos, la reforma fiscal, el Estatuto de las empresas públicas o el establecimiento de una mayor integración entre los presupuestos y el Plan, o lo que es lo mismo, una mayor coordinación entre Ministerios para el pronto cumplimiento de tan olvidadas reformas estructurales. Las Cortes pueden colaborar si se les informa y se las escucha como parece ser el propósito del actual Gobierno. Que se cumpla.

Ganar menos. Vender más.

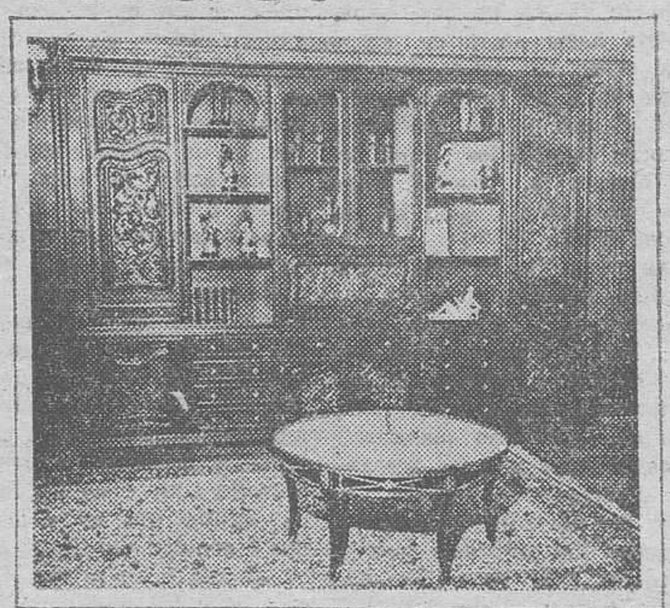

Ese es el secreto de nuestro negocio.
Elegir auténtica calidad.
Seleccionamos, desde siempre, los mejores muebles de los mejores fabricantes.

Salones y salas de estar cómodos, elegantes, con estilo de ayer, de hoy, de siempre.

Por eso cada día tenemos más clientes. Mejores amigos.

MUEBLES evelio
PRIMERA FIRMA DEL MUEBLE

Vitoria, 43 • 53 • 56 • 58 • 60 y 62.

M.E.C.D. 2017

la hora de la MUJER

PARA LOS DIAS LLUVIOSOS

Trech de pana beige, puro algodón, charreteras de adorno, modelo Rech.

Rosa de los vientos

ADELINA PATTI Y EL SECRETO DE SU JUVENTUD

Por Angeles VILLARTA

Adelina Patti, la famosa cantante, parecía una joven cita cuando había cumplido los sesenta años. Muchos se preguntaban si tenía algún secreto para conservar la juventud eterna y ella respondía:

—Conservar la juventud es cosa muy sencilla cualquier mujer —o cualquier hombre—, si no empieza demasiado tarde, puede conseguir los mismos resultados que yo.

No hace falta decir que en seguida le preguntaron cuál era su método.

—De niña, yo no era muy fuerte —respondió Adelina—, porque había heredado la constitución de mi madre, que casi perdió la voz al darme la vida. Uno de los primeros principios de mi cuñado, Mauricio Stralosch, cuando se encargó de mi educación física y musical, fue meterme en la cabeza la idea de que tenía que fortalecer el cuerpo. Y me impuso cuatro reglas. Acostarme a las ocho y levantarme a las seis. Después me hacía trabajar, contando como trabajo los pasos y ejercicios. Mis comidas consistían exclusivamente en un poco de carne asada, frutas, queso, huevos y leche. Jamás me permitió que tomara té, café, vino o cerveza, y sólo me permitía beber agua.

La Patti aseguraba que gracias a ello, a ese régimen que hizo toda la vida, su salud, fue inalterable y no engordó como otras cantantes.

—Las reglas —que puedo dar— son éstas: La salud es el estado natural del hombre y de la mujer, mientras que la enfermedad, en nueve de cada diez casos, es el castigo de algún exceso o de alguna falta de prudencia. Cada vez que enfermamos, por ligeramente que sea, gastamos una parte de la juventud que nos queda. Cada vez que nos reponemos de una jaqueca o de un empacho lo hacemos a costa del esfuerzo de la vitalidad y, por consiguiente, de un desgaste del capital de nuestra vida. Por tanto, conviene, ante todo, no ponerse enfermo y para conseguirlo se debe vivir con sencillez y con una frugalidad que muchas personas consideran ridícula o excéntrica. Dormir ocho horas. Ventilar las habitaciones, no beber más que agua y leche y huir del vino, la cerveza, el café, como si fueran veneno.

Y la célebre cantante terminaba con estas palabras:

—La juventud es, sencillamente, la salud; cada vez que se nos cae un diente o se nos forma una arruga, es que sufrimos la consecuencia de una enfermedad. Conservando la salud se conserva la juventud y la belleza.

Y hay que agregar que Adelina Patti no gastó pinturas, ni polvos de tocador, ni ningún otro producto de belleza y jamás fue al dentista.

Lea Vd. siempre

Diario de Burgos

Pequeña revolución en la cocina

- **Una cacerola debe ser un objeto agradable a la vista y dar el deseo de hacerlo servir**
- **Nuevo revestimiento, descubierto y probado en la industria espacial**

Por Charlotte RIX

Una cacerola no es únicamente un utensilio de cocción utilitario; debe ser también un objeto agradable a la vista y dar el deseo de hacerlo servir.

Los fabricantes recurren a los estilistas para que encuentren formas nuevas y una estética adaptada al gusto de nuestra época. Al mismo tiempo, necesitan igualmente la colaboración de los técnicos para que los recipientes no sean solo bonitos, sino igualmente funcionales.

Desde hace un cierto tiempo, se utiliza el teflón para que los utensilios de cocción sean antiadhesivos. Este procedimiento dá entera satisfacción a las amas de casa, las cuales sólo le reprochan una cosa: el aspecto que adquiere este revestimiento después de una utilización de varios meses. En efecto,el gris inicial cambia y se vuelve amarillo, e incluso con un baño de lejía, no recobra su color de origen.

Por consiguiente, había que proseguir las investigaciones y ver si existía un medio de dar a las cacerolas y sartenes un revestimiento interior que no sufra ningún cambio

LA RESPUESTA A ESTE PROBLEMA: LA CERAMICA

Un fabricante francés, especialista hasta ahora del acero inoxidable, ha fabricado una nueva serie de recipientes culinarios que puede garantizar durante cinco años. Para poder ofrecer tal garantía, tiene que estar muy seguro de su procedimiento.

Las cualidades de este revestimiento fueron descubiertas y probadas en la industria espacial. La materia empleada para los cohetes, que puede soportar temperaturas extremas y ofrece una gran resistencia a los choques y a las agresiones diversas, fue probada primero, por los cosmonautas.

Luego, fue utilizada para la fabricación de cacerolas que tienen el aspecto de la opalina y que gustan mucho a las amas de casa. Estas han comprendido rápidamente sus ventajas: se puede someter sin temor a altas temperaturas y utilizarlas también para conserv alimentos en el refrigerador.

LAS PLACAS DE COCCION DE CERAM

Fue, éste, otro paso adelante. Los constructores de cocinas han tratado de imponer en el mercado estas placas que suprimen los mecheros y que dan a la mesa de cocción una superficie uniforme, muy fácil de limpiar.

Sin embargo, las amas de casa no han manifestado el entusiasmo que se esperaba, ¿es a causa del precio muy elevado, que varía del simple al doble, de estos modelos. o la costumbre? Todavía no se sabe. Quizás haya que esperar a que las mujeres se familiaricen mejor con esta técnica o a que los precios sean más uniformes. Sólo el porvenir lo dirá.

TERCERA FASE: EL REVESTIMIENTO DE LOS RECIPIENTES CULINARIOS

Por primera vez en el mundo ha sido presentada una serie de cacerolas, sartenes y demás recipientes de aluminio esmaltado y decorado, cuya superficie interior está recubierta de cerámica blanca.

Esta serie, bautizada «ceramic», posee numerosas ventajas. En efecto, el revestimiento de cerámica es extremadamente resistente, se limpia fácilmente (los alimentos no adhieren en el fondo), va directamente sobre el fuego, sin la menor precaución y puede colocarse también sobre una placa eléctrica a la que adhiere perfectamente gracias a su fondo plano. Se trata, pues, de un recipiente multifuegos, pero también antiadhesivo. Se pueden revolver los alimentos con una espátula metálica o con un tenedor, sin temor a romper el revestimiento y se pueden dejar, dentro, los alimentos crudos o cocidos, sin riesgo de que se alteren o se oxiden. En fin, otra ventaja importante: esta cerámica debe lavarse apenas. Basta con pasarla por agua caliente o bien meterla dentro del lavavajillas para que quede limpia. El blanco no se vuelve amarillo y se mantendrá blanco durante años.

Una tapadera de acero inoxidable acompaña las cazuelas y todos los recipientes se hacen en varios diámetros. Estos elementos constituyen una verdadera pequeña revolución en la cocina.

EL «DESING» PARA EL HORNO

Cada vez que un fabricante presenta una novedad, los demás realizan un esfuerzo para introducir a su vez utensilios que salgan de lo corriente.

Por ejemplo, tres fuentes rectangulares para el horno, antiadhesivas, con asas incorporadas, se diferencian netamente de todo lo que se ha visto hasta ahora. En efecto, estas fuentes son más profundas, menos voluminosas y muy fáciles de coger incluso cuando se sacan del horno. Se pueden efectuar en ellas asados y gratinados, pasteles, etc... El exterior, esmaltado de colores es decorativo. La fuente puede ser presentada en la mesa.

ESTILO ORFEBRE ACERO INOXIDABLE, DE

Es la tercera novedad de la presente temporada. Combinando efectos satinados con el brillante y el mate, el estilista ha sabido renovar realmente el aspecto de una serie de recipientes bautizada «océano». Las curvas y las líneas de los recipientes hacen pensar en los movimientos de las olas del mar, efecto que subraya el metal, unas veces brillante y otras satinado. Resueltamente contemporáneo, este estilo evoca, sin embargo, la orfebrería antigua. Por este hecho, todos los platos y demás piezas de la vajilla pueden armonizar con un decorado antiguo o moderno. Como todos los recipientes de acero inoxidable, soportan, naturalmente, la cocción en el horno o sobre una placa de cocción, sin alterarse.

(Fiel, Servicios Especiales de Efe)

Cacerola de aluminio esmaltado y decorado. El revestimiento interior, de cerámica blanca, es muy resistente. — (Foto EFE-FIEL).

NUEVOS MATICES EN LA LINEA DE LOS PRODUCTOS DE BELLEZA

Cada temperada los magos de la moda nos inician en una línea y un estilo nuevos. MYRURGIA ofrece ahora toda clase de posibilidades, para el nuevo maquillaje que está de moda esta temporada.

Para las amantes de los polvos clásicos tiene MYRURGIA los Polvos Maderas de Oriente, en los novísimos tonos Bronceado y Beig Oscuro.

Pero si se desea el Polvo-Crema Joya (compacto), también MYRURGIA ofrece dos nuevos colores: el Trigueño y el Beig Oscuro.

Estos dos tonos de polvos, están estudiados especialmente para seguir la línea de la moda actual que tiende a hacer resaltar el color, y huye cuanto puede, de las palideces de antaño.

El maquillaje es preciso a todas las mujeres de todas las edades.

Las muy jóvenes acentúan y hacen resaltar, con él, toda su gracia y sus encantos naturales; las de más edad, corrigen los pequeños defectos que toda piel puede tener. Porque un perfecto maquillaje, con buenos productos MYRURGIA hacen la maravilla de convertir en bonita cualquier piel ya marchita, dando un especial relieve a los rasgos más bellos de la cara.

No olvidemos que con el maquillaje combinamos colores, reflejos y sombras, que llegan a dar al rostro un verdadero halo de belleza.

Y ésto es fácil hacerlo, primero, valiéndonos de los Polvos Maderas de Oriente de MYRURGIA en los tonos Bronceado y Beig Oscuro, o del Polvo Crema Joya de MYRURGIA en tono Trigueño o Beig Oscuro; después, con la aplicación de Un Rubor de MYRURGIA, el afamado Colorete que hoy MYRURGIA lanza al mercado en los novísimos tonos Arabesco y Fugor, colores rabiosamente actuales.

Como final, unos labios bien delineados con el Rojo de Labios Embrujo de Myrurgia, también en tonalidades nuevas como son el Arabesco y el Trigueño, unos colores rojo-marrón muy de acuerdo con las tendencias del maquillaje de hoy en día.

MYRURGIA, siempre al día con sus nuevos matices de Polvos Maderas de Oriente, Polvo-Crema Joya, Colorete Un Rubor y Rojo de Labios Embrujo, en tonalidades Bronceado-Beig Oscuro-Trigueño Arabesco y Fulgor.

ANA MARIA CALERA
Asesora de Belleza

M.E.C.D. 2017

VISITA DEL ALCALDE AL BARRIO DE CORTES

A las siete de la tarde de ayer jiró una visita al barrio de Cortes el alcalde de la ciudad, don José Muñoz Avila, acompañado por el delegado de la Alcaldía para Barrios, don Maximiliano Tamayo Acha.

En Cortes, el alcalde comprobó sobre el propio terreno las obras de abastecimiento de agua y de pavimentación que se están realizando. Durante la visita estuvieron acompañados el Sr. Muñoz Avila y el Sr Tamayo por el alcalde del barrio y varios vecinos, a los que el Sr. Muñoz Avila felicitó por la excelente obra de pavimentación que están realizando y que la ejecutan los vecinos mediante prestación personal.

Por otra parte, las obras del abastecimiento de agua se llevan a buen ritmo y el proyecto ha sido realizado para cubrir tan importante necesidad en el citado barrio y en los de Villimar y Villatoro; con un presupuesto de 6.546.548 pesetas, de cuya cantidad, la Comisión provincial de Servicios Técnicos ha otorgado 2.291.243 pesetas.

La visita del alcalde se prolongó durante largo rato conversando con el vecindario y formulando numerosas preguntas sobre las obras, cuya inauguración se espera para fecha breve. Durante el recorrido el Sr. Muñoz Avila felicitó al Sr. Tamayo por la buena labor que en favor de los barrios realiza.

Clausura del II cursillo de dirigentes del Movimiento

Presidió el gobernador civil

A primeras horas de la tarde de ayer se clausuró el segundo cursillo de formación y asesoramiento de dirigentes al que har asistido medio centenar de consejeros locales del Movimiento y que ha estado organizado en los tres últimos días por la Jefatura provincial.

Las charlas se han desarrollado en el palacio de la Casa del Cordon y al acto de clausura asistieron el jefe provincial y gobernador civil, don Jesús Gay Ruidíaz, acompañado del presidente de la Diputación provincial, don Pedro Carazo Carnicero; el alcalde de la ciudad, don José Muñoz Avila y los miembros del Consejo provincial del Movimiento y representaciones del Consejo local.

En representación de todos los asistentes, la señorita María Teresa García Urizarna dio lectura a las conclusiones aprobadas en este cursillo y que son las siguientes:

Primera. — Creación de una revista que financie el consejo provincial del Movimiento trimestral o mensualmente para que informe a todos los consejos locales de la provincia, de las noticias de actualidad política local, provincial, nacional e internacional, así como la publicación de las inquietudes y problemas de cada uno de los Consejos locales

Segunda. — Potenciar la creación de asociaciones de tipo familiar, cultural y deportivo en cada una de las localidades

Tercera. — Informar sobre la Ley de cooperativismo, potenciando la formación de cooperativas agrícolas

Cuarta. — Conseguir una mejor asistencia sanitaria a través de los órganos pertinentes en los Centros rurales

Quinta. — Preocupación por una mayor asistencia de participación juvenil dentro de los Consejos locales.

Por último los participantes en este cursillo se consolidan con las conclusiones habidas en el primer curso de formación de dirigentes de los Consejos locales.

El jefe provincial y gobernador civil, señor Gay pronunció unas palabras de felicitación y agradecimiento para todos los asistentes a este cursillo y después comentó algunas de las conclusiones, animando a estos consejeros locales a que lleven a sus Consejos el mismo espíritu de colaboración y trabajo puesto de manifiesto en estas jornadas.

HOY APARECE EL PRIMER DIARIO ANDORRANO

Andorra la Vieja, Principado de Andorra (Efe).— Mañana saldrá a la calle el primer diario andorrano, llamado «Poble Andorra». Este periódico, escrito totalmente en catalán, con el lema «Diari indipendent», recogerá todo tipo de noticias, tanto nacionales como extranjeras. Su distribución se hará por el Principado y con la debida autorización del Ministerio de Información y Turismo español, se distribuirá igualmente en Cataluña.

Redacción y talleres se encuentran en Andorra la Vieja, disponiendo, además, de terminales de teletipos en Seo de Urgel.

La impresión se hace por rotativa normal, su plantilla asciende a cincuenta personas, entre redactores, administrativos y personal de talleres. La dirección de «Poble Andorra» corre a cargo del joven andorrano Antonio Semente. La sociedad editora es andorrana y está presidida por Ricardo Fiter, ex-secretario del Gobierno andorrano.

La tirada del periódico sera, en un principio, de dos o tres mil ejemplares y sin duda alguna, será el periódico más joven de Europa, tanto por su edad como por los redactores que en él prestan sus servicios.

COMENTARIO Y NOTICIA DE TELEVISION

Por Alberto MATTHIES CASTRO

● **TARDE DE MISTERIO Y NOCHE DE TERROR**

Hoy tenemos tarde de misterio y «Noche de terror». Lo de la tarde de misterio es una especialidad de TVE durante estos últimos domingos. Lo de la «Noche de terror» es simplemente el título del film que se emite dentro de «Estrenos TV». Pero vayamos por partes

Como ustedes quizá sepan, bien porque lo hayan sufrido o puede porque lo hayan leído en uno de nuestros anteriores comentarios, por dos semanas consecutivas, alguien se ha divertido en Prado de Rey alterando el orden de los programas de la tarde dominical. Si ustedes encendían el televisor a la hora de telefilm «La ley del revólver» se encontraba con que ya estaba concluyendo. Simple y sencillamente se había cambiado el orden de emisión del «Musical» que debe ir a las cinco y media según todos los programas oficiales, con «La ley del revólver» previsto para las seis y media. Que esto suceda una vez malo es, pero que acontezca por dos semanas consecutivas ya es mucha tomadura de pelo.

Naturalmente, ayer consultamos con Prado de Rey para saber si estaba previsto que tal sucedería hoy de nuevo. La respuesta en el departamento encargado de facilitar informaciones a la Prensa, es que les habían asegurado que para hoy no estaba previsto cambio alguno. Por eso y con las naturales reservas debemos decir que según la versión oficial de TVE hoy el «Musical» irá a las cinco y media y el telefilm a las seis y media Es decir según consta en los programas Pero desde luego si tuviéramos que apostar si eso se cumple o no nos atreveríamos a jugarnos ni una peseta. Nos lo dice la experiencia.

Por otro lado resulta curioso lo que pasa con el citado espacio musical. Hace tres semanas surgió de pronto y sin previo aviso un programa grabado hace bastante tiempo con Jaime de Mora y Aragón como presentador. Demostró que sirve para tal empeño, mucho mejor que otros muchos que han intentado tal labor. En realidad sabemos que fuera de nuestras fronteras ha triunfado en tal cometido. No nos extraña en lo más mínimo Sirve para ello. Luego hace dos semanas nos encontramos con que se iniciaba la versión 1974 de «Escala en Hi-Fi» esta vez con el título «Historias con letra y música». Ya un boletín de TVE anunciaba que era nuevo espacio musical para la tarde de los domingos. Afirmaba que los primeros programas llevarían los títulos «La fiesta de Blas», «Los Beatles», «El Cañón» y «El mundo futbolista». Se dio en efecto «La fiesta de Blas». Pero cuando hace siete días nos disponíamos a ver el segundo de dichos programas apareció otro musical, presentado por Emilio Laguna. Actuaban cantantes de verdad (es decir no gente que mueve los labios mientras se oye la música de otros no presentes en el estudio, como en el caso de «Historias con letra y música». Era un programa dirigido por un extranjero pero hecho en TVE. Sirvió en su cometido de hacer pasar el rato.

Naturalmente, ayer preguntamos a TVE si esta tarde veríamos «Historias con letra y música» u otro espacio musical (en cuyo caso nos gustaría poderles informar de los intérpretes). Pero nos dijeron que aún no se sabía lo que iba a emitirse Por eso hemos dicho que hoy es una tarde de misterio, tanto en el orden como en el contenido.

«La noche de terror» llega a las diez y cuarto con «Estrenos TV». Así se titula el telefilm norteamericano en el que surgen algunos actores bien conocidos. En el papel estelar actúa Martin Balsam, que ha trabajado en numerosas cintas con destino a la pantalla grande. Junto a él figuran Chuck Connors, que ha aparecido en diversos telefilmes, Donna Mills, Eddie Egan, Catherine Burns e incluso en un papel secundario la fallecida Agnes Moorehead. De la revista oficial de TVE recogemos el siguiente inicio argumental: «Lindy y Celeste, dos jóvenes artistas, son, por accidente, testigos de un asesinato. El teniente Costin, cree que la víctima —un conocido criminal— buscaba algo en el departamento de los jóvenes. Por lo tanto supone que seguramente volverán.

● **FUTBOL: HOY, ZARAOZA - GRANADA**

Para esta tarde, a las ocho, está prevista la conexión con «La Romareda» en donde el titular del terreno recibe la visita del Granada A buen seguro que el Zaragoza querrá borrar ante sus seguidores el mal sabor que ha producido su derrota en Alemania por cinco a cero. Por otro lado el Granada hizo hace días un magnífico encuentro ante el líder Real Madrid. Puede resultar un bonito partido con un poco de suerte. Recordemos que el Zaragoza que va el noveno (empatado con el séptimo y el octavo) con nueve puntos y un positivo. En casa ha ganado tres encuentros, empatado uno, y aún no conoce la derrota. En cuanto al Granada es el cuarto, con once puntos y un positivo. Bien es cierto que no ha ganado en sus cuatro salidas, pero sólo ha perdido en una, empatando las tres restantes

● **EL PARTIDO DEL PROXIMO DOMINGO**

En cuanto al choque del próximo domingo se habían planteado la duda de si se televisaría el Murcia - Real Madrid o el Betis - Barcelona. Lo curioso del caso es que puestos en contactos con el departamento encargado de dichas retransmisiones nos informaron que aún no se sabía qué choque sería el televisado. Minutos más tarde cuando consultamos telefónicamente con el club murciano, nos dieron por seguro que iba a televisar el Murcia - Real Madrid. Por contra desde Sevilla nos desmintieron la posibilidad de que se diese el Betis Barcelona.

● **MAÑANA «VERANO Y HUMO»**

Aunque en principio iba a ofrecerse hace siete días, será mañana cuando vaya «Verano y humo» (dos rombos). Recordemos que se invirtió su orden de emisión con «Cisneros» a cuenta del homenaje a Manuel Dicenta. «Verano y humo» es una obra de Tennesse Williams que nos llega en un momento en que la confianza hacia las versiones teatrales de TVE está en plena crisis dados los cortes que se introducen y las limitaciones de horario impuestas a su duración.

ofertas especiales en beneficio del público

EXTRAORDINARIAS PRENDAS

Confección SEÑORA Y CABALLERO

moda actual a MITAD de su precio

SEÑORA

Pantalón cheviot Harrys tergal lana	390	Ptas.
Trenka combinada paño y borreguillo	1.900	»
Chaquetón imitación piel gran moda	1.900	»
Traje pantalón franela Terlenka	690	»
Cazadora cheviot fantasía	590	»
Cazadora pana gran calidad	490	»
Jerseys pura lana	290	»
Abrigo gran moda doble faz	1.900	»

CABALLERO

Camisa fantasía cuadros lana	290	Ptas.
Camisa vestir lisas en Tergal	190	»
Canadiense cuadros última novedad	1.990	»
Abrigo paño colores lisos	790	»
Cazadora pana gran calidad	490	»

APROVECHE esta oportunidad

de vestir como el mejor

AHORRANDO hasta el 50 %

GRAN CENTRO COMERCIAL TEXTILES MARIN

★ BURGOS ★ VALLADOLID ★ SALAMANCA ★ MADRID ★ TUDELA ★

ENTARIMADOS

VESTA

Teléfono 225401

M.E.C.D. 2017

Arqueología burgalesa y "Misión Rescate"

HALLAZGO DE RESTOS DE VARIAS PEQUEÑAS IGLESIAS RUPESTRES

★ **Todas ellas son eremíticas y altomedievales**

★ **Una se encuentra en el pueblo de Herrán (Valle de Tobalina)**

★ **Presenta una interesante hornacina mozárabe**

Por H. Mariano VALDIZAN ARROYO

(De La Salle)

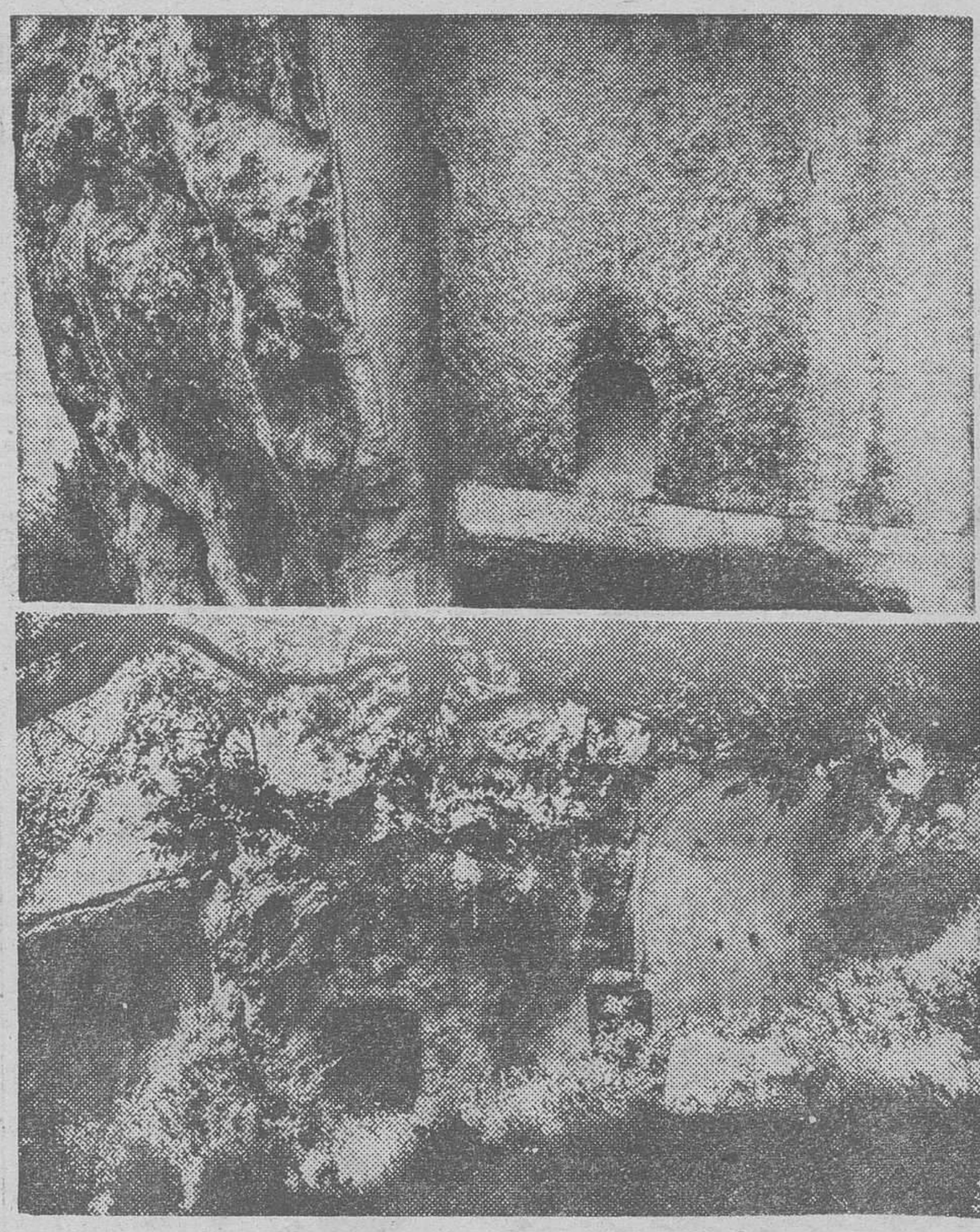

Dentro de las actividades de la conocida organización «Misión Rescate de R.T.V. E. en el Colegio «La Salle» de nuestra ciudad, en el que actúo y dirijo un «Comando de Rescate», se han localizado y estudiado en los últimos años hasta seis pequeñas iglesias o ermitas, o restos de las mismas, rupestres y altomedievales, que vienen a engrosar el número de otras ya conocidas. Tres de las estudiadas se encuentran en tierra palentina, aunque inmediata al límite de nuestra provincia, en el pueblecito de Villarán. Por eso, aquí nos ocuparemos exclusivamente de los tres ejemplares que se hallan en la provincia de Burgos.

Una de ellas se halla ubicada en el pueblo de Herrán del Valle de Tobalina. En los otros dos casos se trata de dos ábsides rupestres, uno en perfecto estado de conservación y el otro en estado bastante bueno, lo único que resta de las primitivas construcciones; ambos se encuentran en términos del pueblo de Castrillo de la Reina, y serán objeto de otro comentario. En la totalidad de estos casos burgaleses, se trata, sin duda, de iglesias eremíticas, es decir, construídas y usadas por antiguos eremitas o solitarios medievales.

Como acabo de indicar, el primer objetivo estudiado está localizado en zona despoblada y montañosa, aunque no demasiado alejada del casco habitado, en el pueblo de Herrán, del Ayuntamiento de Valle de Tobalina, al Norte de la provincia.

Se trata de una iglesia rupestre incompleta, de la que queda clara una nave —seminave— excavada en roca. Es lo que se conserva de una iglesia mozárabe, como en seguida se verá; y con seguridad eremítica.

Quizá se trató de un templo de nave única, de la que se hundió el resto desaparecido; o, tal vez, la parte excavada que aún se conserva se completó con construcción adherida, como ocurría en los dos casos de Castrillo de la Reina. A esta segunda hipótesis podrían hacer referencia los agujeros que aparecen en la misma roca excavada, que se diría —por su situación regular— que sirvieron para sujetar soportes de madera. El montón de rocas y tierra que aparece inmediato a la parte excavada, es sin duda el resultado del hundimiento posterior en cualquiera de esas dos posibilidades señaladas. La orientación de la parte conservada es aproximadamente la de Norte-Sur.

Las dimensiones de esa seminave excavada son: 6,10 m. de longitud y 5 m. de altura. En ambos extremos aparece el arranque de los que fueron muros septentrional y meridional, también excavados en la roca, de la nave.

Excavados mucho más profundamente en la misma roca, existen dos interesantes elementos: un sepulcro y una hornacina; ésta la considero de suma importancia. Estudiamos ambos elementos.

El sepulcro es de grandes dimensiones, está excavado lateralmente en el muro o roca de la misma nave, y tiene sobre la caja del sepulcro propiamente dicho un gran espacio libre. El sepulcro es antropomorfo, y se cubría con losa horizontal hoy desaparecida, pero de la que queda el encaje en la parte superior de la caja. Además, toda la parte excavada, tanto la caja o sepulcro propiamente dicho, como la parte superior a él que está hueca, se cubrían lateral o anteriormente con otra losa vertical, igualmente desaparecida, pero de la que queda también el correspondiente encaje; esta losa coincidía con el muro de la nave, de modo que el sepulcro quedaba totalmente oculto a la vista. Esta segunda losa, vertical, tenía encima una lápida, conservada, que está alisada en la misma roca; tuvo una leyenda que no puede interpretarse, a pesar de los esfuerzos que hemos hecho por limpiarla y leerla; por las pocas letras que pueden observarse, se diría que se trata de caracteres muy posteriores. Por lo dicho, el sepulcro aparece totalmente abierto, y la caja sepulcral está muy estropeada en su cara anterior.

Las dimensiones del sepulcro son: 1,81 de longitud y 0,55 de altura, en el exterior, es decir, la abertura total. La longitud interior de la caja excavada es mayor: 2,12 m., y la anchura media de la cavidad sepulcral 0,53 m.

Encima del sepulcro se encuentra la mencionada hornacina. Considero que es un elemento importante a tener en cuenta, incluso el más importante. Y, en ella, el aspecto más interesante es el arco mozárabe que presenta. Pienso que sólo esta hornacina merece un estudio y un «rescate». Lo mismo me dijeron los catedráticos de Universidad, doctores D. Alberto del Castillo Yurrita y Fray Justo Pérez de Urbel, cuando se llegaron hasta allí acompañándonos, hace más de un año y casi dos años, respectivamente.

Se trata de un elemento mozárabe en zona en que no conocemos más, y que, claro está traspasa su consideración a todo el conjunto arqueológico en que se halla situado. Se trata de un nuevo elemento mozárabe que engrosa el escaso elenco de arqueología mozárabe de la provincia. Un nuevo elemento mozárabe desperdigiado, siempre interesante para la historia y la arqueología españolas y burgalesas.

No parece de interés el nombre del término en que aparece este conjunto arqueológico que es denominado en Herrán con el nombre de el «Pópilo», que creo clara corrupción de la palabra latina «populo», lo que de por sí es otro dato interesante. En el pueblo, a este lugar no se le concede la menor importancia, ni queda la menor idea de que aquello pueda haber sido en alguna época un lugar sagrado. Ni se da al término preciso un nombre religioso, del antiguo patrono del templo o de algún santo varón que allí viviera retirado, como ocurre generalmente en casos semejantes, por ejemplo en los demás que hemos estudiado.

Las medidas de la hornacina o nicho son: altura, 45 cms.; anchura en la base 32 cms.; radio del arco, 16 cms.; distancia entre los dos extremos inferiores del arco, 30 cms.; profundidad en la base, 30 cms.; profundidad en al parte superior, 24 cms.

En el centro de la superficie de la base de la hornacina, interior, aparece un agujero bastante pronunciado que es de suponer que sería para asegurar mejor en él algún objeto litúrgico.

En cuanto a la datación de este eremitorio, tenemos que relacionarlo con la época de la repoblación de esta comarca después de la invasión árabe, que está claramente documentada en el siglo IX y que además, fue efectuada y dirigida por monjes; se conocen incluso nombres propios y fechas exactas, por ejemplo el Abad Pablo, que es el primero que colonizó con sus monjes esta comarca exacta de Herrán desde el año 850 en tiempo del conde Rodrigo, primer conde que comienza a actuar en Castilla en nombre de los monarcas asturianos.

Precisamente invité a los dos citados catedráticos universitarios porque es bien conocido que el doctor D. Alberto del Castillo es especialista en Historia Medieval y es el director oficial de las excavaciones altomedievales de esta provincia; y el benedictino burgalés P. Pérez de Urbel es un especialista en la Historia del Condado de Castilla, materia sobre la que posee abundantes y extensas publicaciones, y que ha estudiado muy concretamente la repoblación de esta comarca burgalesa del Valle de Tobalina, repoblación que estuvo centrada en Herrán por obra del mencionado Abad. Por ello los dos catedráticos se mostraron encantados del hallazgo.

Parece natural también la relación de este hallazgo con las necrópolis altomedievales que se hallan en la zona inmediata, aunque algo más al Sur, y que yo mismo publiqué en DIARIO DE BURGOS hace cuatro y dos años, de las cuales en el último verano han terminado de ser excavadas dos, la de Quintanamaría y la de Villanueva-Soportilla, bajo la dirección de D. Alberto del Castillo. Pues bien, la de Quintanamaría ha sido fechada por el Dr. Del Castillo como del siglo IX, y la de Villanueva-Soportilla como de entre los siglos IX y XII.

Estas fechas fueron confirmadas por los mencionados técnicos, al señalar para este eremitorio una fecha de entre los siglos IX y X.

Pero tanto a los dos distinguidos catedráticos como a D. Basilio Osaba, director del Museo Arqueológico provincial, se les presentó una pequeña duda sobre esas fechas, por la forma del arco de la hornacina; pues la corta prolongación del arco por debajo del diámetro normal del medio punto, parece más visigótica que mozárabe. Más, teniendo en cuenta las claras fechas de la repoblación así como la señaladas a las mencionadas necrópolis altomedievales y también que las obras de carácter rural no son fáciles de datar pues pueden producirse con retraso por continuidad de las corrientes anteriores todos tienen como por más segura la fecha señalada, entre los siglos IX-X.

Creo que el hallazgo de este conjunto arqueológico, rupestre y eremítico iglesia hornacina-sepulcro (más otros dos nichos que aparecen un poco desviados), presenta interés para la historia de la repoblación y de la arqueología provinciales y nacionales, así como para la historia religiosa de la región; en lo que han coincidido los técnicos.

Termino señalando la posibilidad de que la tantas veces mencionada hornacina o nicho fuera un «altar, como se ha indicado en el caso de nichos parecidos de antiguas iglesias y cenobios, por ejemplo, y ciñéndonos a provincias vecinas, en los que existen en el primitivo monasterio de San Millán de la Cogolla (o de Suso); en el núcleo eremítico llamado precisamente de «Siete Altares», en tierras segovianas, inmediato a Sepúlveda; y también los alaveses y burgaleses del Condado de Treviño; que son tenidos por visigóticos, o de influencia visigótica más o menos probable.

Por su relativa cercanía al caso que estudiamos, hablaremos luego de nuestra ermita de Santas Centola y Elena en Siero. Ese tipo de altar, en nicho u hornacina, es de origen visigótico y a los visigóticos se les relaciona y considera continuadores de los altares familiares o domésticos de los primeros cristianos, que, a su vez, se derivarían de los altares domésticos romanos y paganos. La que hago es una insinuación que nada más presento como posible, pues en el caso que me ocupa no es fácil afirmarlo.

Pero en relación con ello, insinúo también la posibilidad de que en el caso del sepulcro que se halla debajo de la hornacina, que por la situación de ambos creo que parecen formar conjunto, pudiera tratarse del enterramiento de algún cuerpo de santo, lo que nos llevaría a pensar en las «reliquias» que se solían colocar debajo del altar. Desde luego, la relación que se observa en su colocación entre hornacina y sepulcro no deja de ser insinuante. Pero parece extraño que, de ser así no se haya conservado la menor memoria de tal enterramiento. A no ser que se tratara de enterramiento más antiguo, de la época visigótica, como pienso que puede quedar sin rechazar totalmente, a pesar de que la mayor parte de las posibilidades sean para época posterior como ha quedado dicho. En aquel caso, el recuerdo de ese santo enterramiento pudiera haberse perdido a causa de la invasión árabe y el consiguiente y prolongado despoblamiento de la comarca. Es sólo la insinuación de una remota posibilidad.

Por todo lo explicado, e insistiendo en que lo más específico que encuentro es el arco de herradura del nicho u hornacina, se trate o no de altar, termino estableciendo rápida relación con el elemento mozárabe más cercano de nuestra provincia: la arriba mencionada ermita de Santas Centola y Elena, en Siero - Valdelateja, partido de Sedano) con dos altares nichos laterales, y con el encantador arco de su ventana; y que es sin duda del siglo VIII, pues aparece claramente fechada en la «Era DCCCXX», es decir, en el año 782.

CHOFER

se necesita para Land-Rover. con experiencia.

Presentarse en calle Vitoria, 28-9.º derecha, de 9 a 10 de la mañana.

(ROC. 12.223)

Hágase suscriptor de

Diario de Burgos

rellenando este boletín

D. .....

Población .....

Calle ..... N.º .....

Piso ..... Desea suscribirse a DIARIO DE BURGOS

a partir del día (1) ..... del mes de .....

de 1974 por un período de .....

(mes, trimestre, semestre o año).

(1) Las suscripciones comienzan el 1.º y 15 de cada mes.

PRECIOS DE SUSCRIPCION: Capital: 212 ptas. al mes. Fuera de la capital: Trimestral, 625 ptas.; Semestral, 1.250 ptas.; Anual, 2.500 ptas.

NOTA.—Las suscripciones de fuera de la capital se harán por un período de tres meses como mínimo.

ULTIMADO EL PROYECTO DE EMERGENCIA PARA LA CIRCULACION RODADA MADRID - VALLADOLID

Ayer fue enviado al Ministerio de Obras Públicas

En la mañana de ayer, en el Gobierno civil se reunieron el gobernador civil y jefe provincial del Movimiento, don Jesús Gay; alcalde de ciudad, don José Muñoz Avila y el delegado del Ministerio de Obras Públicas, don Enrique García Viedma.

Según nuestras noticias en la reunión se dio cuenta de la terminación del proyecto de emergencia para desviar del centro de la población el tráfico rodado entre Valladolid-Madrid Madrid-Valladolid: solución de emergencia, hasta que se construya la Ronda III.

El presupuesto de esta obra al parecer se eleva a varias decenas de millones de pesetas y el proyecto fue enviado ayer mismo al Ministerio de Obras Públicas.

M.E.C.D. 2017

SUCESOS

Barcelona (Logos). — Tras las gestiones que ha venido llevando a cabo la Policía barcelonesa para recuperar las oyas que fueron robadas a Lola Flores cuando se encontraba en una «boutique» de la calle Tuset de Barcelona y que estaban valoradas en cuatro millones de pesetas, esta mañana se ha recibido una llamada anónima en la Comisaría de Universidad, anunciando su próxima devolución.

Sobre las seis y media de esta tarde otra llamada a la misma Comisaría ha anunciado que las joyas se encontraban en un rincón de un confesionario de la iglesia de San Raimundo de Peñafort sita en la Rambla de Cataluña-Sosellón. Personada la Policía en aquel lugar pudo comprobar que efectivamente, en una bolsa de paño de color verde que se había allí dejado se encontraban la totalidad de las joyas robadas. No se encontraban en cambio las 30.000 pesetas que contenía el bolso de la artista así como tampoco las participaciones de Lotería de Navidad y un reloj.

Ahora las citadas joyas han pasado a disposición del juzgado que instruye las oportunas diligencias del caso.

INCENDIO EN UNA FABRICA DE MUEBLES

Barcelona (Cifra). — A última hora de esta tarde se ha declarado un violento incendio en una fábrica de muebles de la vecina población de Esplugas de Llobregat, sita en la calle San Gabriel número 8, siniestro que pudo ser sofocado gracias a la rápida intervención de los bomberos.

Se desconocen las causas que motivaron el inicio de las llamas. El inmueble donde estaba situada la fábrica ha quedado totalmente destruído, aunque no hubo que lamentar desgracias personales.

DOS PERSONAS HERIDAS AL SER ATRACADAS

Barcelona (Cifra). — Dos personas fueron heridas gravemente con arma de fuego y robadas por dos desconocidos, en sendos atracos a mano armada ocurridos en lugares muy próximos y en el intervalo de una hora. Se cree que los autores de los hechos fueron los mismos individuos.

La primera víctima fue Juan Rey Gutiérrez, de 50 años, herido sin mediar palabra cuando se dirigía a su domicilio. Los agresores le sustrajeron 3.600 pesetas. Poco después, dos individuos intimidaron con un revólver a Tomás Vives Sierra, exigiéndole dinero. Al contestar éste que no llevaba, le arrebataron un chaquetón de ante y le hicieron dos disparos a quemarropa. La bala le perforó el intestino delgado, de pronóstico muy grave.

NIÑO DESAPARECIDO

Sestao (Vizcaya) (Cifra). — «No ha sido hallado todavía el niño de seis años, Juan José Moreno Herrera, que desapareció en la tarde del pasado día 25. El hecho cobra más misterio tras la declaración del guarda de una empresa, que manifiesta haber visto a dos individuos introducir a un pequeño, al parecer por la fuerza, en un coche matrícula de Oviedo.

Parece que el niño, hijo de una humilde familia, hizo «novillos» el citado día 25. Sus padres, a notar su ausencia, a avanzada hora de la noche, denunciaron el hecho a las autoridades.

Según el aludido guarda, los dos individuos que introdujeron al niño en el coche «Citroen», matrícula de Oviedo, uno de los hombres llevaba bigote y el otro barba.

DESAPARECEN DIAMANTES POR VALOR DE 16 MILLONES

París (Efe). — Cuarenta y cuatro diamantes de un valor aproximado de 16 millones de pesetas, han desaparecido en el aeropuerto Charles De Gaulle, de París.

Los diamantes se hallaban en un paquete que, procedente de Nueva York, iba destinado a una sociedad de París.

La desaparición fue descubierta por empleados de «Air France»

El paquete se «volatilizó» entre el avión y el servicio de mercancías del aeropuerto en la tarde del viernes.

A PUNTO DE PERECER CUANDO ACUDIO A AUXILIAR A UNOS VECINOS

Sevilla (Logos). — Un joven estuvo a punto de perecer por asfixia al acudir en socorro de unos vecinos de la casa donde vivía, al producirse un incendio. El joven, llamado Manuel Martos Sánchez de 20 años logró rescatar a dos niños que se encontraban en una vivienda.

El incendio, se declaró en el segundo piso de la torre «Paraíso» de la barriada Juan XXIII, en una de las habitaciones y al parecer causado por una vela que iluminaba una imagen colocada en un armario y que prendió en otros objetos. Las llamas produjeron gran cantidad de humo que hizo muy difícil el trabajo de los bomberos que tras grandes esfuerzos lograron sofocar las llamas.

Al terminar los trabajos de extinción fue encontrado por los bomberos sin conocimiento en el tercer piso el joven citado que presentaba graves síntomas de asfixia y que fue trasladado a la casa de socorro y seguidamente internado en un Centro sanitario de la Seguridad Social.

UN ALUD DE TIERRA SEPULTA A ONCE PERSONAS

Bis Bogotá (Efe). — Once personas murieron hoy en cercanías del Municipio de Caparrapi, Departamento de Cundinamarca, cuando un alud de tierra sepultó sus residencias.

El desbordamiento de las aguas de la laguna «Quindel» y la fuerte temporada que se registra en la zona, originó el alud.

PAPELES PINTADOS
VESTA
Teléfono 225401

Guía médica

AGUSTIN RIVAS
PARTOS, ENFERMEDADES Y CIRUGIA DE LA MUJER
Avenida del Cid 6, 5.º A
Teletono 203832

S. IÑIGO
OCULISTA
Lain Calvo 17, 1.º Tl 229923

Alonso Bañuelos
OFTALMOLOGO
Espolón 2 - Teléf 209349

MIGUEL CAMPO
TOCOGINECOLOGIA
Del Igualatorio Médico Colegial
Consulta de 12 a 2
Tardes horas concertadas
Avenida del Cid 3, 2.º D
Teléfono 205207

V MATEOS OTERO
CIRUGIA GENERAL
Traumatologia y Ortopedia
Consulta de 4 a 6 y horas concertadas excepto sábados
Avenida del Cid, 8 2.º
Teléfono 206453

Dr MOVILLA C.
NEUROPSIQUIATRIA
ELECTROENCEFALOGRAFIA
Horas concertadas
Avenida Reyes Católicos 8 (Edificio Para) 1.º C
Teléfono 224922

Benigno Andrade Loma
ANALISIS CLINICOS
Consulta de 10 a 2
Avenida del Cid, 14, 4.º A
Teléfono 225545

J. MARTIN PARDO
PULMON Y CORAZON
Consulta de 11 a 1,30 y horas convenidas excepto sábados
Héroes de la División Azul, 3, 1.º D. — Teléfono 204166

A. RUIZ GARCIA
ENFERMEDADES REUMATICAS
APARATO LOCOMOTOR
(Huesos músculos y articulaciones)
Onda corta - Radar
Ultrasonidos
Del Igualatorio Médico Colegial
Calle Calera 10, 6.º A
Consulta de 4 a 7 y horas concertadas Teléf 223459

José M.ª Martín Iglesias
Pedro Martín Iglesias
MEDICOS
ANALISIS CLINICOS
ELECTROFORESIS
BACTERIOLOGIA
Avenida Reyes Católicos, 10
Edificio Estudio 2.º B
Horas de consulta de 10 a 2
Sábados de 10 a 1
Teléfono 221166

M. A. RIVAS LOPEZ
REUMATOLOGO
Jefe Provincial de la Lucha Antirreumática de la Cruz Roja Española
Del Igualatorio Médico Colegial
Calle Santander 6 Consulta: 12 a 2,30 Teléfono 209116.
Hospital Cruz Roja: de 4 a 6

Dr V. Mateos López
CIRUGIA GENERAL
TRAUMATOLOGIA, HUESOS Y ARTICULACIONES
RAYOS X
Avenida del Cid, 8, 2.º
Teléfono 202254

M. PILAR SIMON DE BLANCO
MEDICO ANALISTA
Del Igualatorio Médico Colegial
Consulta de 10 a 1 excepto sábados
Vitoria, 21, Pral Dcha
Teléfono 208272

DR. G.ª FARIA
PEDIATRIA
PUERICULTURA
Consulta de 4 a 6 y horas convenidas
Reyes Católicos 16, segunda escalera 5.º F. - Tel 228471

José M.ª Francés Gil
MEDICINA INTERNA
APARATO DIGESTIVO
RAYOS X
Consulta de 10 a 1 y 5 a 6,30
Plaza de la Cruzada, 2, 3.º
Teléfono 225446

Sebastián García Ortiz
Del Igualatorio Médico Colegial
GINECOLOGO Y PARTOS
Del Hospital Militar
Conde Jordana, 3, 2.º Dcha.
Consulta de 4 a 7 y horas concertadas
Teléfono 208529

A. Vallejo Villacampa
MEDICO ESPECIALISTA
ANALISIS CLINICOS
San Pablo, 14, 3.º Tel 204137

JOSE CARAZO
PARTOS Y ENFERMEDADES DE LA MUJER
Del Hospital de Barrantes y Cruz Roja
Vitoria, 31. Teléf 203591

Abelardo Carazo
MATERNOLOGO DEL ESTADO
MEDICO
Especialista en partos
Ginecología
Consulta Clínica Cruz Roja
Vitoria 31 Teléfono 203591

Rodrigo de Sebastián
José M.ª de Sebastián
MEDICOS
ANALISIS CLINICOS
Vitoria, 46, 4.º, D Edificio Gaseti Teléfono 203789

Clínica CRUZ ROJA
Servicio de chequeos médicos
Director médico, JOSE LUIS ARIAS MARTINEZ MATA

OPTICA IZAMIL
Graduación gafas Técnicas modernas
LAIN CALVO 28

Optica Científica Burgalesa
GRADUACION CIENTIFICA DE GAFAS Y LENTILLAS
OPTICO DIPLOMADO COLEGIADO
AVENIDA DEL CID 14 TELEFONO 222608

L. RODRIGUEZ PASCUAL
Enfermedades de la piel
DEPILACION ELECTRICA DEFINITIVA
Consulta, de 12,30 a 1,30 y de 6 a 7
San Pablo, 6,4.º — Teléfono 202946

J. L. VIEJO BAÑUELOS
Enfermedades del Aparato respiratorio
Sanjurjo, 15 2.º, D
Tels 202032 - 202297

F. Gasco Campaña
CARDIOLOGO
Horas concertadas
Vitoria, núm 46, 2.º A
Teléfono 203155

JAIME ESPARZA R. DE TRUJILLO
PSIQUIATRA
Director médico de los Servicios Psiquiátricos de la Excma Diputación Provincial
Horas concertadas
Avenida Reyes Católicos 16 escalera III, 1.º, C.
Teléfono 229852

F. Infante Abajo
MEDICO DENTISTA
Sanz Pastor, 14, 2.º, derecha
Teléfono 208617

DOCTOR MIGUEZ
Aparato digestivo
Plaza de la Cruzada 1
Teléfono 227522

Doctor TORRES
ESPECIALISTA NIÑOS
Avenida del Cid, 6, 5.º B
Teléfono 205015

MIGUEL PINTO
ESPECIALISTA EN NIÑOS
Consultas, 12 a 3 y horas concertadas
J Sáez de la Hoya, 3, 7.º, B
Teléfono 225593

M. Sánchez Dueñas
NEUROLOGO
NEUROCIRUJANO
Electroencefalografía
Consulta, de 12 30 a 2
Madrid 22, 4.º B
Teléfono 20 98 71

H. Urbano Terrón
TRAUMATOLOGIA, HUESOS Y ARTICULACIONES
Consulta, de 12 a 1,30
Plaza de la Cruzada, 1, 3.º, B
Teléfono 229819 y 221594

José Luis Rica Rica
TOCOGINECOLOGO
Consulta, de 12 a 2 y de 4 a 6
Vitoria 21, 1.º
Teléfono 201865

JOSE ALONSO
MEDICINA INTERNA
CORAZON Y NUTRICION
RAYOS X
Consulta: 12 a 2 y 5 a 7
Espolón, 24 2.º Telf 201912

Arias Martínez Mata
CARDIOLOGO
Avenida de los Reyes Católicos 3, 2.º E

JERONIMO IGLESIAS
MEDICO DENTISTA
RAYOS X
Vitoria 141 1.º Juan XXIII

EDUARDO CARDERO
RADIOLOGO
San Pablo, 22
Teléfonos 206627 y 222137

JOSE A. NAVARRO
ESPECIALISTA EN NIÑOS
RAYOS X
Del Igualatorio M. Colegial Juan XXIII, 16, 1.º. Consultas de 6 a 7 Horas convenidas, al teléfono 220611
Avenida Reyes Católicos Edificio Meysa Escalera primera 5.º A

J. FRANCO MUÑOZ
NEURO PSIQUIATRIA
Horas concertadas
Teléfono 209327
Carmen 5, 5.º

DR. BAÑUELOS
OCULISTA
Plaza Mayor, 2. — Tl 201066

M.E.C.D. 2017

REUNION DE EXPROCURADORES «FAMILIARES» EN CORTES Y DE ALGUNO QUE OSTENTA TAL CONDICION

Entre los asistentes figuraba el ministro de Agricultura y los de la Presidencia y Hacienda enviaron su saludo

Coincidencia de criterios: hay que apoyar el desarrollo político

Madrid (Logos). — Unos cuarenta políticos que pertenecieron a la IX legislatura de las Cortes, algunos de ellos pertenecientes también a la actual, como procuradores de representación familiar, se reunieron esta mañana en el Palacio de Exposiciones y Congresos y han llegado a una común coincidencia en la necesidad de apoyar el desarrollo político puesto en marcha por el presidente Arias Navarro, especialmente en lo que se refiere a la regulación urgente de las asociaciones políticas.

La primera parte de la reunión fue a puerta abierta. Después los asistentes, entre los que se encontraban el ministro de Agricultura, Sr. Allende y García-Baxter, que fue procurador familiar por Guadalajara en la IX legislatura se reunieron a comer, prosiguiendo su diálogo a puerta cerrada. Aunque en principio pensaban en hacer público un comunicado conjunto, finalmente acordaron que no era necesario, dado que en la reunión a puerta abierta, la mayoría de los participantes habían manifestado su criterio. De estas manifestaciones previas, recogemos algunos de los puntos de vista allí expuestos:

Don Auxilio Goñi (ex-procurador familiar por Navarra). — «Creo que no se ha entendido que es mejor que los procuradores familiares o cualquiera de otra representación critique y grite en las Cortes, que no que sus representados lo hagan en la calle. Me asombro de que no se entienda que es mejor regular el derecho de huelga que soportar que los obreros estén en la fábrica, en actitud silenciosa y dominada, pero a medio rendimiento durante todo el año. Me asombra que a mí, tradicionalista, se me quiera enseñar el valor del pasado, que cuando aparece un Gobierno que trae una nueva esperanza, haya gente que ha compartido conmigo las trincheras que se agarre al pasado como único valor para conformar el presente y el futuro. Yo, sinceramente al actual Gobierno aún desde fuera como estoy, en lo que pueda le echaré una mano».

Don Jesús Esperabé (procurador familiar por Salamanca). — «El derecho de asociación está en el artículo dieciséis del Fuero, hasta el momento no se ha dictado las leyes para el ejercicio de ese derecho».

Don Manuel María Escudero Rueda (procurador familiar por Guipúzcoa). — «Estimo que ya es tiempo de que se reconzcan los derechos de asociación, libre reunión y opinión, dentro de un marco pluralista. Las asociaciones deben tener participación en los procesos electorales, para acceder al poder y promocionar a éste a los españoles. Este derecho debe partir del artículo 16 del Fuero, o reconocerse a partir de la Ley de Asociaciones vigente desde 1964.

Don Luis Peralta España (procurador familiar por Málaga y subsecretario de la Gobernación). — «Las asociaciones interesan más a la clase política que al pueblo, aunque siempre he dicho que son necesarias para que, dentro de los principios, opinen y promuevan hombres a la política en los cauces orgánicos, pero sin aspiraciones al poder, porque entonces se convertirían en partidos. Y los partidos políticos no están admitidos en el sistema. Creo que el régimen puede evolucionar desde dentro, si es que no queremos de nuevo partir de cero».

Don Juan Manuel Fanjul (ex-procurador familiar por Madrid). «La regulación de las asociaciones viene impuesta por dos hechos: el demográfico, porque una amplia mayoría de españoles no se sienten condicionados por el trauma de la guerra, y porque ha cambiado el entorno político y socioeconómico que nos rodea. En este momento ya no cabe una pequeña reforma como la que se nos proponía en 1969. Entonces hubiera valido, ahora no.

En el momento actual hay un proyecto de regulación de las asociaciones políticas que no acaba de salir y que esperemos que no le ocurra lo que a los dos anteriores. Todos sabemos que en torno al nuevo proyecto hay una lucha concreta entre el planteamiento voluntarioso del presidente Arias y el de otras personas o grupos que están tratando de dificultar el proyecto. Tenemos que ser conscientes de que existe esta situación y de que tenemos que apoyar al presidente Arias, que se está dejando la salud en el empeño.

La norma que se dicte no serviría para nada si no tiene garra suficiente para convocar a las nuevas generaciones. Hay que ensanchar la base del sistema. Esta es nuestra grave responsabilidad histórica. Tenemos que empezar a andar, es posible que la norma que salga no nos guste, pero que se nos dé una palanca, por pequeña que sea, para incorporar a esa juventud».

Don Joaquín Viola Cauret (procurador familiar por Lérida). «No a las asociaciones con acceso al poder; sí a la promoción electoral de hombres.

Sr. Zubiaur (exprocurador familiar por Navarra). — «Cuando no hay evolución, hay revolución. Si no hay cauces anchos el río se desborda, y ese momento puede ser aprovechado por los que están en contra del ser español. Soy excombatiente y no me siento representado por la recién constituída Confederación de Excombatientes. El asociacionismo es posible y necesario, porque desde hace años se viene adulterando la realización de la democracia orgánica.

Don Enrique de la Mata Gorostizaga (procurador familiar por Teruel y consejero del Reino por los procuradores familiares de la actual legislatura). — «Es urgente regular el asociacionismo para conseguir la pervivencia y continuidad del régimen. No estamos inventando nada Todo está en el Fuero, lo que hay que hacer es aplicarlo. Cada vez será más difícil gobernar a los españoles sin las asociaciones para que estas recojan el consenso sobre las decisiones políticas que se adopten. No perdamos tiempo en matizaciones de tipo jurídico. La norma que se dicte no será definitiva, habrá de irse perfeccionando.

D. Alfonso Osorio (ex-procurador familiar por Santander). "Es necesario denunciar el peligro de que el poder de Franco se sustituya por una dictadura de la ultraderecha que genere el rechazo de la gran mayoría del país. Queremos un amplio desarrollo de las leyes fundamentales en el que quepa todo el pluralismo político de nuestro pueblo".

D. Jesús Aparicio Bernal (procurador familiar por Alicante). "Somos víctimas de la inautenticidad con que se ha desarrollado la democracia orgánica, pero aún creo que la evolución desde el régimen es posible".

Sra. Veglisson (ex-procurador familiar por Madrid). "Soy partidaria de la evolución, pero no de los partidos, y mucho menos si con ello se trata de emular el entorno europeo, porque ya sabemos al caos a que nos condujeron los partidos políticos en España".

Otros asistentes se manifestaron en parecidos términos a las dos posturas básicas; asociaciones dentro del Movimiento y bajo el control del Consejo Nacional, sin participación en el poder o asociaciones, dentro de las Leyes fundamentales, con acceso al poder, o al menos para la promoción de hombres, opiniones e ideologías concretas. Todos coincidieron en la urgencia de la norma. De lo que hablaron a puerta cerrada nada podemos recoger, aunque nos consta que algunos de los que no se pronunciaron en la reunión abierta, sí lo hicieron, a puerta cerrada, tras el almuerzo».

Los ministros de la Presidencia, Sr. Carro, ex procurador familiar por Lugo, y de Hacienda, Sr. Cabello, procurador familiar por Guadalajara, no asistieron pero enviaron un saludo a sus antiguos compañeros. Entre los asistentes a la reunión, ademas de los citados, pudimos recordar los nombres de los señores Pizarro Abad (D. Adolfo), Rojo, De las Cuevas, Olarte Egido, Gil Peiró, Poveda Murcia, Becerra Lago, Reig Martín, Fernández Nieto, Bau Carpí, Reguera Guajardo, Castilla Pérez, Solá, Rosón, La Puerta, el Conde de Mayalde y otros Actuaron de moderadores los señores Bau Carpí, Poveda Murcia, Osorio y Aparicio Bernal.

El hogar y los hijos necesitan una auténtica vivienda navideña. la esperan de ti, realiza el curso de Navidad de la Sección Femenina.

DECORACION
VESTA
Avda. del Cid, 76

NUEVAS INSTALACIONES EN VALLADOLID DE IBELSA - ZANUSSI PARA LA ZONA CASTILLA - LEON

El pasado día 25 se inauguraron en Valladolid las nuevas instalaciones de IBELSA-ZANUSSI que permitirán una mejor atención a todos sus clientes de la Zona de Castilla-León. La fotografía recoge un momento del acto de la inauguración con la presencia del Director Comercial don Eduardo Alonso y Alonso y del Delegado Regional don Ignacio Arribas.

El Negus transfiere a Etiopía su fortuna en el extranjero

Dicen que ha firmado un documento por propia voluntad

Addis Abeba (Efe).— El ex-emperador de Etiopía, Haile Selassie, ha firmado "por propia voluntad" un documento autorizando la transferencia de su fortuna en el extranjero a su país, informa el Gobierno abisinio.

El Gobierno ha publicado una copia de la carta firmada por el ex-emperador, autorizando la transferencia. No se hace referencia a cuánto ascienden las inversiones y depósitos ni la cuantía de su fortuna.

Pero gran parte de la misma se encuentra depositada en cuentas numeradas en la Banca suiza y son estos depósitos los que el Gobierno quería reintegrar al país.

Al parecer, Haile Selassie no da en esta carta instrucciones precisas para las transferencias. Esto significa que la delegación etíope enviada a Suiza para gestionar el reintegro de esos depósitos, pueden encontrarse con la necesidad de gestiones legales muy prolongadas.

Entre los planes terroristas de la ETA figuraba el de dejar a Bilbao a oscuras

También la muerte de un funcionario un secuestro y otros actos de intimidación

Bilbao (Cifra). — Dejar totalmente a oscuras Bilbao, mediante la voladura de la central eléctrica de Zamanillo, era uno de los planes previstos para los primeros días de Diciembre por los tres comandos de «ETA-quinta Asamblea» que han sido desarticulados por la Policía bilbaína días atrás, según informan fuentes dignas de crédito.

Otros de los proyectos de estos comandos eran los siguientes: asaltar una empresa de multicopistas de Bilbao, volar varios coches propiedad de personas que «ETA» considera como informadores de la Policía y realizar llamadas telefónicas a talleres y empresas de la capital vizcaína con amenazas de colocación de bombas y asaltos armados, al objeto de crear un clima de tensión y confusión.

Estos planes estaban previstos para ser puestos en práctica los días 2 y 3 del próximo Diciembre, designados como «jornadas de lucha» por «ETA».

Se ha sabido también que un cuarto comando, formado por importantes miembros «liberados», Tomás Pérez Revilla y Francisco Javier Aya Zulaica, entre otros, tenían proyectada la muerte de algún funcionario de la Administración y un posible secuestro.

EXPLOSION

Bilbao (Logos). — Una fuerte explosión se ha dejado sentir en los alrededores de la plaza de Zabálburu, de esta capital, especialmente sensibilizada por el temor de posibles atentados terroristas. La explosión ha tenido lugar alrededor de las diez menos cuarto. Más tarde, sobre las once, también se han percibido algunos ecos parecidos, pero de muy inferior volumen.

En principio, y a pesar de que los vecinos de gran parte de esa zona se han asomado a las ventanas y otros han salido de los comercios, se ha ignorado la causa del sonido. Más tarde, después de algunas averiguaciones, y descartada la posibilidad de cualquier atentado, al no haberse registrado daños, todos los indicios hacen suponer de que se haya tratado de explosiones llevadas a cabo en la zona de San Adrián, en las obras de la llamada «solución Sur» de Bilbao y que por efecto de la propagación se ha dejado sentir prefectamente en torno a la plaza de Zabálburu y calles adyacentes, ya que curiosamente, mientras en dicha plaza se creía que la explosión provenía de las inmediaciones de la plaza de toros, en este otro lugar apenas si se ha percibido el ruido.

A tal conclusión han llegado miembros de la Policía, que han investigado el asunto durante parte de la mañana de hoy.

TRABAJOS
DE CALIDAD
TALLERES GRAFICOS
DIARIO DE BURGOS
San Pedro de Cardeña, 34
Teléfono 20 73 58

✝

SOR ELENA MIJANGOS MARTINEZ

(HIJA DE LA CARIDAD)

Descansó en el Señor, en el Hospital de San Juan, el día 30 de Noviembre de 1974, a los 83 años de edad y 64 de Vocación, confortada con los Santos Sacramentos y la Bendición de Su Santidad

Q. E. P. D.

El Padre Director y la Visitadora de la Provincia de San Sebastián, sus Hermanas de Comunidad y sus hermanos, Francisco, Engracia y Emelia y demás familiares

RUEGAN oraciones por el eterno descanso de su alma y la asistencia al entierro y funeral (corpore presente) que se celebrarán en la CAPILLA DEL HOSPITAL DE SAN JUAN, HOY, DOMINGO, a las CUATRO Y MEDIA, acto seguido la conducción del cadáver al cementerio de San José, piadosos actos por los que quedarán sumamente agradecidos.

Capilla ardiente: Hospital de San Juan.

Burgos, 1.º de Diciembre de 1974 (Funeraria "La Misericordia")

M.E.C.D. 2017

La «otra vida» de Giscard d'Estaing

La Prensa británica y francesa se ocupa extensamente de los rumores sobre las escapadas nocturnas del presidente francés

«Son muchos los que piensan que Francia no está siendo gobernada», afirma «Le Monde»

París (Servicio especial). — «¿Qué hace después de medianoche?». Con este titular, el semanario londinense «The Economist» acaba de publicar un artículo, a través del cual intenta profundizar en lo que hasta ahora era solamente un inquietante rumor a nivel informativo. Porque el sujeto del artículo es ni más ni menos, el presidente de la República Francesa, Valery Giscard d'Estaing. Y el rumor, que cada vez tiene más visos de realidad, es que el presidente no sólo descuida sus deberes políticos, sino que muy a la ligera, se «entretiene» en horas muy intempestivas sin que sus más próximos colaboradores conozcan sus movimientos.

Y lo grave del caso es que no ha sido únicamente el semanario londinense quien ha dado la señal de alarma. En las últimas horas han escrito sobre el tema periódicos tan dispares como puedan serlo «The International Herald Tribune», de Nueva York o «The Guardian» y «Financial Times» de Londres. Y el caso se agrava aún más cuando los periódicos franceses se suman a esta investigación tan necesaria como importante. «París - Match», «Le Monde» y «Le Figaro» acaban de dar serios aldabonazos a la opinión pública poniendo en la palestra de las conjeturas una serie de interrogantes verdaderamente cargados de suspense político.

Para «Financial Times» el sentimiento de malestar que actualmente hay en Francia se debe a la multiplicación de reacciones críticas respecto a la vida privada del señor Valery Giscard d'Estaing, y a su desenvuelta actitud acerca de los problemas de Gobierno». «The Guardian» habla de las «ausencias imprevistas del presidente de la República» y apunta los rumores acerca de un imprevisto accidente que, de madrugada, tuvo el presidente francés con un camión. «The Economist» señala el divertido absentismo de Giscard d'Estaing, mientras Chirac, primer ministro, no pierde de vista a los gaullistas y Poniatowsky, ministro del Interior, se encarga de todo lo demás

La Prensa francesa, por su parte, profundiza mucho más en los datos circunstanciales del asunto, así, «París-Match» acaba de publicar un reportaje según el cual el señor presidente ha sido visto al amanecer, al volante de su automóvil por las calles de París, cuando no pasea sus perros por el «Bois de Boulogne» o va de compras, por la tarde, a los almacenes «Lafayette».

«Por lo que se refire a la leyenda que comienza a partir de las ocho de la tarde —sigue diciendo «París-Match»— de los misteriosos y solitarios desplazamientos del presidente, contrariamente a cuanto se ha dicho, un coche de seguridad sigue por todas partes al señor Valery Giscard d'Estaing».

Sin embargo, este dato de seguridad en favor del presidente no es óbice para que el diario «Le Monde», al hacer un exhaustivo análisis de la cuestión, afirme que «muchos son los que piensan que Francia no está siendo gobernada, que el presidente de la República deja a sus ministros sin directivas y que la realidad del poder no es ejercida por el jefe del Estado, ni por su jefe de Gobierno». Todavía «Le Monde» va mucho más allá de las meras especulaciones: «Los colaboradores del presidente ignoran generalmente dónde éste se encuentra. En cierta ocasión durmió en el Grand Trianon. Durante el fin de semana, el señor Giscard d'Estaing desaparece igualmente sin que se sepa si esta en Chanolat, la casa solariega de sus padres; en Authon, la propiedad familiar de su esposa o en cualquier otro lugar. Unicamente una carta sellada, en la que está indicado el lugar donde se encuentra, permite a sus colaboradores, en caso de necesidad, ponerse en contacto con él».

«Le Figaro», con la suavidad que le caracteriza, apunta, con relación a este asunto, «un cierto cambio en el estilo presidencial». Pero lo cierto es que Giscard d'Estaing —con o sin cambio en su estilo— es sumamente aficionado a despachar algunos asuntos directamente por teléfono, rehuye los almuerzos de protocolo y se muestra bastante reacio a recibir demasiadas visitas. Las especulaciones sobre su conducta crecen a marchas forzadas y el presidente no hace nada. Ni en su descargo. Algunos piensan que lo hace todo en su contra.

ROGER DE BUSHERE

ISRAEL NO NEGOCIARA CON LA O.P.L.

Apoyo soviético a Palestina

Tel Aviv (Efe).— El primer ministro israelí, Yitzhak Rabin, ha reiterado hoy que está dispuesto a negociar la paz con sus vecinos árabes, pero que proseguirá atacando las bases de los guerrilleros.

En una entrevista sostenida ante la radio israelí, el primer ministro ha dicho que «en el terreno político sigue interesado por negociar la paz con los países árabes, pero de ninguna de las maneras piensa conversar con el llamado O.L.P. (Organización para la Liberación de Palestina).

APOYO SOVIETICO A PALESTINA

Moscú (Efe).— El apoyo soviético a la creación de un Estado palestino y medidas prácticas para establecer próximamente una representación del Frente de Liberación Palestino (O.L.P.) en Moscú, anuncia el comunicado final de la visita a la capital soviética del presidente del O.L.P., Yasser Arafat, que ha durado desde el pasado día 25 hasta hoy, en que Arafat ha seguido viaje a Belgrado.

ARAFAT, EN BELGRADO

Belgrado (Efe).— Yasser Arafat, jefe del comité ejecutivo de la Organización para la Liberación de Palestina, ha llegado esta mañana a Belgrado, procedente de Moscú.

Fue recibido en el aeropuerto por el primer ministro yugoslavo, Dzemal Bijedic y otros altos funcionarios del Gobierno.

ACTO FALANGISTA HOY EN VALLADOLID

Obligatoria la camisa azul, sin corbata

Es muy probable que intervenga Girón

Madrid. (De nuestra Redacción). — Hoy a mediodía se celebrará en Valladolid organizado por los Círculos Nacionales José Antonio y las Juntas promotoras de Falange Española de las JONS (se omite en la convocatoria el término tradicionalista) un acto de afirmación falangista. Dará comienzo a las doce en el teatro Calderón de la Barca, donde se fusionaron Falange y las JONS, y se sabe que asistirán falangistas de Cataluña, Vizcaya, Guipúzcoa, Asturias, Andalucía, Navarra y de la región castellano-leonesa. Se afirma en la convocatoria que será indispensable para todos los que deseen asistir al acto la camisa azul sin corbata, «como símbolo, se especifica, de unidad y respeto a la idea originaria». Entre los oradores, se cuenta a un estudiante de tercer curso de Medicina de la Facultad de Valladolid y al presidente de los Círculos nacionales José Antonio, don Diego Martín Hornillo. Es muy posible también que hable el señor Rincón de Arellano, ex-alcalde de Valencia y vieja guardia de Falange Española. Es muy posible asimismo que intervenga en el acto el señor Girón que ha llegado hoy a Valladolid.

J. V.

El causante de la muerte de un perro lazarillo entrega dinero para la adquisición de otro

San Pedro del Pinatar (Murcia) (Cifra). — Diez mil pesetas con destino a la suscripción que se ha abierto en esta localidad para la adquisición de un perro lazarillo para el invidente Juan Fernández Marcote, ha ofrecido el involuntario causante de la muerte del perro que hasta ahora venía cumpliendo tal función.

Como se recordará, en la noche del pasado día 22, el perro lazarillo del citado invidente fue muerto de un tiro por el propietario de una casa de los alrededores. Este, Antonio Ballesteros Martínez ha manifestado que su acción no fue intencionada ya que desde hacía varios días, permanecía alerta ya que varios animales de su finca habían sido muertos por perros vagabundos razón por la cual al oír ruidos aquella noche, salió con la escopeta y en medio de la oscuridad divisó un bulto al que trató de ahuyentar pero al ver que el animal al que no reconoció, se le encaró y lanzó un ladrido le disparó a bocajarro provocándole la muerte.

El señor Ballester dice que comprende el perjuicio que ha causado por error a su vecino, y que, pese a ser de condición modesta, desea poner a disposición del invidente la cantidad de diez mil pesetas para contribuir a la adquisición de un nuevo lazarillo, con cuyo fin se ha abierto una suscripción en la localidad en la que están colaborando numerosos vecinos.

Así cumplimos

... todos los meses

Sorteo 30 DE NOVIEMBRE DE 1974

Títulos amortizados por su valor nominal:

O G N — L L D L — I L L R — S H K
L L G N — M H R — Y D C — M U R

Capitales pagados hasta la fecha pesetas **547.654.000,00.**
Así contribuimos a aumentar el patrimonio de nuestros clientes.

CAHISPA

Oficinas centrales: Lauria, 18 - Caspe, 42
Tel. 258 84 05 (20 líneas) - Telex 54663
Barcelona 10

Dirección adjunta: Plaza de la Lealtad, 2
Tel. 222 75 90 - Telex 27224
Madrid 14

Burgos
Plaza General Primo de Rivera, 6, entlo.
Tel. 20 10 43

Caja Hispana de Previsión
Compañía Capitalizadora, S.A.

Sin acuerdo en las negociaciones hispano-argentinas sobre actores

Madrid (Logos).— Después de tres días de reuniones, no se ha llegado a ningún acuerdo en las negociaciones entre el Sindicato Nacional del Espectáculo y la Asociación Argentina de Actores, según informa el S.I.S.

La Asociación argentina, a través de su secretario general, don Luis Brandoni, insistió en considerar a los españoles como extranjeros, a los efectos de aplicación del artículo 23 del convenio de trabajo con la Asociación de Promotores Teatrales Argentinos, que establece para los elencos nacionales una proporción del 80 por 100 de intérpretes profesionales argentinos y un 20 por 100 de intérpretes extranjeros.

Dicha actitud contrasta abiertamente con la generosa legislación de nuestro país, que concede a los actores argentinos la plena equiparación con los españoles, a todos los efectos laborales.

Por todo ello, el Sindicato Nacional del Espectáculo pondrá en conocimiento de las autoridades españolas esta situación, a efectos de la posible revisión de una legislación que resulta lesiva para los intereses de nuestros actores. Al mismo tiempo, se reserva el derecho de aplicar las medidas sindicales legales frente a las medidas restrictivas argentinas.

INCIDENTE EN BRAGA

Lisboa (Efe). — El local del «Centro Democrático Social» en Braga, fue atacado a última hora de ayer cuando un centenar de miembros de la «Juventud Centrista» se encontraba reunida, informa hoy el «Diario de Lisboa».

Elementos del «Movimiento para la Reorganización del Proletariado» (MRPP) asaltaron el local, rompiendo cristales e incendiando publicaciones y documentos. El orden quedó restablecido a la llegada de la Policía y fuerzas del Ejército.

¡Una peluca que sirve de vestido!

¿Qué extraño atuendo es este que luce la joven de la foto? Podría pensarse que se trata del último modelito de algún famoso modisto, pero no es así. Efectivamente es un «último modelo», pero no de un modisto sino de un peluquero... Por que se trata de una peluca y no de un vestido. ¡Kilo y medio de peso ha necesitado el peluquero alemán Ahmet, de Düsseldorf, para confeccionar la impresionante peluca, que, como puede verse, sirve también como vestido!

(Foto FIEL)

Ha muerto el escritor teatral Luis Fernández de Sevilla

El autor de «Los claveles» y «La del Soto del Parral» contaba 86 años

Madrid (Cifra). — A la edad de 86 años y víctima de una larga enfermedad ha fallecido esta madrugada el escritor y libretista de zarzuela, Luis Fernández de Sevilla, uno de los decanos de la Sociedad de autores.

Luis Fernández de Sevilla había nacido en Sevilla, aunque vivió gran parte de su vida en Madrid. Escribió un total de 140 obras entre libretos de zarzuela y comedias de tipo costumbrista y está considerado como uno de los autores más importantes del género lírico y del de sainetes.

Entre los títulos de sus zarzuelas destacan: «La del Soto del Parral», «Los claveles», y «Don Manolito». En comedia alcanzaron gran éxito popular, «El abuelo Curro», «Madre Alegría», y «Los marqueses de Matute».

En 1952 recibió el Premio Pujol de teatro por su obra «La diosa arena» y en 1954 le fue otorgado el Premio Piquer de la Real Academia de la Lengua. Sus obras han sido traducidas a varios idiomas y han alcanzado gran éxito en los países iberoamericanos.

M.E.C.D. 2017

EL ALCOHOL, DROGA DE LOS JOVENES

Por Lucien NERET

EL alcoholismo juvenil es una consecuencia más del abuso de bebidas espirituosas. La mayor parte de los países occidentales se ven actualmente afectados por esta plaga: en Francia, Suiza y los Estados Unidos, de cada cuatro bebedores, uno es de sexo femenino (antes, uno de cada seis). Una encuesta realizada en tres regiones de Francia —zona parisiense, Marsella y dos provincias bretonas— indica que el diez por ciento de los jóvenes puede considerarse en peligro de alcoholismo. Los investigadores franceses pretendían establecer el orden de preferencia, entre los jóvenes, de los productos que modifican la actividad mental y que son fáciles de obtener contrariamente a la droga. Pues bien, se ha revelado que los alumnos de Liceos e Institutos utilizan el alcohol a la manera de una droga, es decir, embriagándose lo más rápidamente posible y practicando en grupos la obsorción de alcohol.

HABITO PELIGROSO

La encuesta francesa proporciona los porcentajes siguientes: el 6 por ciento de los jóvenes en edad escolar secundaria beben vino o cerveza —o ambas cosas— una vez por día; el 3 por ciento beben ya vino, ya sea cerveza, varias veces por día, y el 0,6 por ciento, vino y cerveza varias veces por día. Por otra parte, 2 por ciento de los sujetos que beben vino y cerveza varias veces por día, consumen otros alcoholes varias veces por semana.

Se trata, sin la menor duda, de un hábito peligroso. También se ha revelado claramente que los muchachos consumen tres veces más bebidas alcohólicas que las muchachas. El consumo empieza hacia la edad de quince años y aumenta considerablemente a partir de ese momento. En lo que se refiere a los licores, los jóvenes que consumen éstos representan el 3 por ciento a los 15 años y el 13 por ciento a partir de los 18 años.

Finalmente, los jóvenes bebedores pertenecen a dos tipos bien determinados de caracteres: el expansivo inestable que rechaza la "sociedad adulta", y el incomprendido que se aburre y se excluye a sí mismo de dicha sociedad.

¡CUIDADO CON LAS BEBIDAS DENOMINADAS "POP WINES"!

El país helvético ha registrado estos últimos años, igualmente, un aumento espectacular del alcoholismo entre los muchachos: admisiones en el hospital, por alcoholismo, un 74 por ciento más numerosas durante el período 1966-1970 que durante el comprendido entre 1951 y 1958, que sirve de referencia, para sujetos de 20 a 29 años. ¡Este aumento es de 144 por ciento para sujetos menores de 19 años! Los datos proporcionados pod la Oficina Federal de Estadística. son rigurosamente exactos.

En cuanto a las mujeres, entre el período de 1933-1938 y el de 1966-1970, hubo un aumento de admisiones en centros de tratamiento psiquiátrico del orden de 252 por ciento, en tanto que los fallecimientos por cirrosis hepática aumentaron en un 163 por ciento durante el mismo espacio de tiempo.

Por otra parte, el alcoholismo en Suiza es responsable de la mayoría de los suicidios, accidentes de trabajo y atentados a la propiedad o a la vida que se registran.

Los Estados Unidos no están, ni mucho menos, al margen de la plaga. En los alrededores de San Francisco, se llevó a cabo recientemente una encuesta que reveló que la proporción de sujetos de 13-14 años que habían consumido bebidas alcohólicas más de 50 veces era de 23 por ciento en 1973, contra 11 por ciento en 1970; entre los sujetos de 17-18 años, 40 por ciento contra 27 por ciento (muchachos) y 29 por ciento contra 14 por ciento las muchachas. El alcoholismo se extiende por todas las grandes ciudades y es notable el aumento de la venta y consumo de las bebidas llamadas "pop wines", el sabor azucarado o de fruta. Esas bebidas constituyen, pues, el primer paso hacia el alcoholismo crónico de los jóvenes.

GUERRA A LA POBREZA EN LA EUROPA DE LOS "NUEVE"

En la Comunidad Europea existen actualmente, por lo menos, diez millones de pobres, entendiéndose por tales los sujetos a quienes faltan los medios materiales de llevar una existencia decente, de instruirse, de trabajar y elevarse en la escala social, etc. Entre los países que han establecido el censo de su población indigente, Irlanda cuenta el 24 por ciento de sus habitantes, Bélgica y Francia el 10 por ciento y Gran Bretaña el 9 por ciento. Entran en la categoría de "pobres", sobre todos los viejos, los inválidos y los disminuídos física o mentalmente, así como las madres solteras, las mujeres divorciadas y las familias numerosas. La Comisión de las Comunidades Europeas piensa seriamente en entablar una acción común basada en la mejora de las condiciones materiales o económicas, en función de la situación personal de aquellos desheredados, en vez de recurrir a prestaciones monetarias que, aún aumentadas contantemente, no resuelven el problema. En concreto, se trata de facilitar el acceso a un oficio o a un ciclo de estudios, a fin de evitar situaciones catastróficas —en caso de divorcio, accidente de trabajo, enfermedad de un miembro de la familia— que crean la pobreza y obligan, por ejemplo, a abandonar la casa o a interrumpir la educación de los hijos.—(ESPECIAL EFE).

LA ERA DE ACUARIO, CATASTROFICA

□ Astrólogos de todo el Mundo coinciden en pronosticar para la Humanidad días sumamente difíciles

□ Durante veinte años, dicen, el Mundo conocerá todo tipo de cataclismos políticos, económicos y físicos

□ Responsable principal, la "Conjunción de Plutón" que ha sucedido desde hace 250 años....

□ Anuncian grandes cambios sociales y algunos llegan a pronosticar caos y anarquía... de los que podría salir una Humanidad más feliz

Por Judson BENNETT

NO es el año 1984 —pronosticado como catastrófico para la Humanidad y sus libertades por el escritor inglés George Orwell— el que debe preocuparnos. Según los últimos anuncios, la catástrofe final se producirá dos años antes.

Coincidiendo con lo que los astrólogos llaman ya la Era de Acuario —que comenzará exactamente dentro de ocho años— las estrellas parecen dispuestas a anunciar todo tipo y clase de desastres, desde los terremotos cataclismáticos hasta los desastres políticos y financieros.

Por eso tiene poco de extraño que 150 de los principales astrólogos de todo el Mundo, acaben de dar por concluido el Congreso internacional que han celebrado en París y se hayan ido cada uno por su lado llenos de pesimismo.

«Los astrólogos ingleses llevan años anunciando sucesos

ACUARIO (21-1 al 18-2)

La era de Acuario, comenzará dentro de ocho años y las estrellas parecen que anuncian, según los astrólogos, toda clase de cataclismos.

de esa índole», dijo un especialista londinense en la materia llamado Colin Jackson. «La conferencia no ha hecho otra cosa que confirmar nuestros temores más sombríos. En el futuro, y a pesar de nuestro optimismo tradicional, los horóscopos van a ser sumamente pesimistas».

SOLO EL COMIENZO

Los problemas serios comenzarán a acumularse hacia 1982, dicen los astrólogos, cuando, por vez primera en 179 años, los nueve planetas de nuestro sistema solar se encontrarán situados en línea recta al otro lado del Sol.

Esto no sólo originará monstruosos movimientos sísmicos, que darán por resultado terremotos, sino también «vibraciones celestiales negativas» que desequilibrarán todo lo relacionado con la Humanidad, desde la vida cotidiana de cada individuo hasta el estado de las Bolsas de todo el Mundo.

Esto es lo qu expresó sin lugar a dudas Paúl Colombet, de 64 años, presidente de la Conferencia de Astrólogos de París, quien declaró. «La crisis inevitables será generada por un empobrecimiento generalizado, que afectará sobre todo a las generaciones jóvenes y a los pueblos de Asia».

La alineación de los planetas, según parece, no supondrá más que el comienzo de nuestros problemas.

A medida que progrese el decenio de 1980, los planetas irán pasando a ocupar exactamente el mismo lugar que tenían cuando ocurrieron muchas de las grandes tragedias de la Historia, incluidas la Gran Peste, la Revolución Francesa y las Primera y Segunda Guerras Mundiales.

AL BORDE...

Hacia 1990, dice un destacado astrólogo, influencias siniestras harán su aparición: Júpiter, símbolo de la prosperidad, será oscurecido por otros cuerpos celestes agrupados en torno al Sol.

Y el caso es que el Sol se encontrará ... en el cuadrante de Capricornio, que preside nuestros ... económicos y políticos. Lo que esto significa al pa... términos terrenos, ¡es que comentaríamos una solem...ocación si decidiéramos pedir un préstamo bancario!.

Algunos astrólogos van más allá y pro... que esta alineación planetaria podría significar el fin ... capitalismo y el comienzo de un período de caos e in... anarquía.

Y las cosas no harán sino empeorar con... hacia 1995, de lo que se conoce como «la Conj... Plutón», que se produce sólo una vez cada 250 años ...ría significar que el Mundo se encontraría al borde ... colapso financiero total.

Según un destacado astrólogo: «Es co...rremoto o como un absceso que revienta: muy doloroso ... momento de producirse, pero necesario si queremos ...s de todo el «veneno interior» acumulado en el siste... es preciso eliminar».

BARRIDOS

«Se necesita valor y capacidad de resistencia para sobrevivir a una Conjunción de Plutón, pero podrá ... el verdadero cambio definitivo en la historia. Una ... es cierta, el Mundo no volverá a ser lo que era antes ... dicha conjunción».

Otros astrólogos consideran que la Era ... de Acuario será la época en que el Mundo escapará a la ... económica total por verdadero milagro. Será preciso ...nizar por completo la industria y el comercio, y las ... laborales, tal y como hoy se plantean, tendrán que desapa...

Muchos dirigentes de talla mundial serán ...mente barridos de la escena pública, siendo reempla...r nuevas personalidades políticas comprometidas con ... de progreso y de cambios.

Según Paúl Colombet: «En nuestras vidas ...cirá una pérdida de equilibrio y todos confiaremos m... en nuestros semejantes. Debido a ello, aumentarán ...ncuencia, los robos, los asesinatos y la violencia. Desp... producirá una especie de segundo nacimiento y una ... total de los conceptos de valor».

«Todos seremos más pobres y tendremos ... seguridad económica, pero comenzaremos a la vez a ... cuestión valores tradicionales y el resultado podría ... género humano mucho más feliz y satisfecho de ... para comienzos del siglo XXI».

NO ESTAN DESANIMADOS

En apoyo de estas previsiones de los ..., vienen nada menos que dos respetados científicos americanos llamados John Gribbin y Stephen Plagemann, ... del libro titulado «El Efecto Júpiter» que han tr... escena sumamente alarmante para los años de los ... de 1980 y 1990, en los que imperarán la muerte ... destrucción a escala verdaderamente horrible... causad... principalmente por la atracción gravitatoria de los planetas ... juntos al Sol.

«Para cualquier persona con sentido de ... vibraciones celestes, las estrellas vienen anunciando es... desde hace años», afirma un destacado astrólogo ... profesor Brian Rodgers.

Pero no estamos muy desanimados. La ...idad está dotada de gran ingenio cuando se trata de a... su supervivencia».

A lo que es preciso añadir que los astrólogos, como demuestran en sus horóscopos diarios de la Prensa, son una raza de hombres muy optimistas...

(Copyright Fiel International - Features International)

Papelería ...
FOTOCOPIAS EN EL A...
Vitoria, 13 Teléfono 20 28 52 ...OS

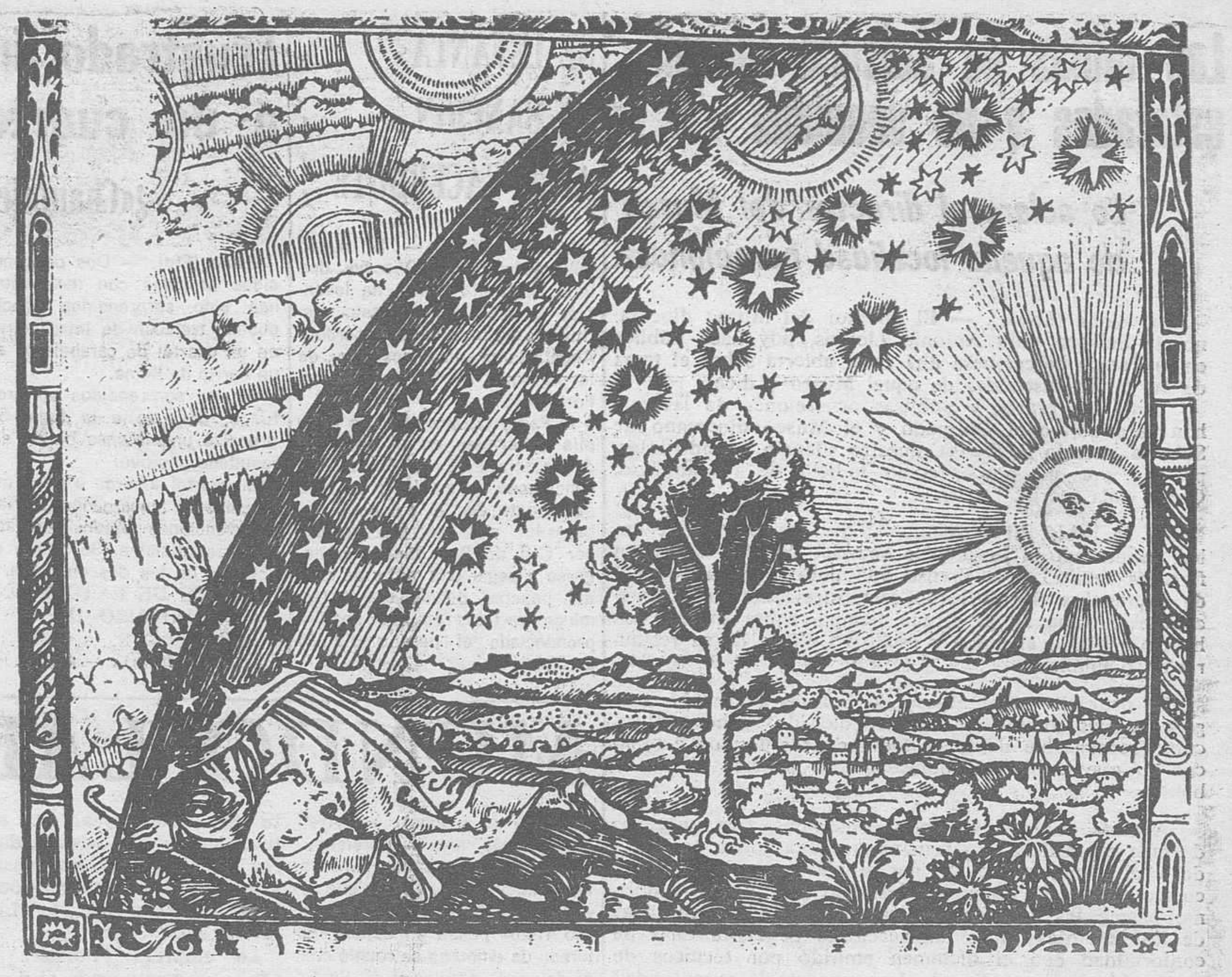

Visión renacentista —grabado del siglo XVIII— de cómo el hombre siente la preocupación del Cosmos y del Universo estelar. — (Foto EFE-FIEL).

SE ALQUILA UN EJERCITO PRIVADO

★ El coronel Stirling y su firma «Watchguards Internacional Ltd» lo sirve al mejor postor

★ Su utilización puede llegar a costar 70 millones de pesetas

★ Hace años montaron una operación para eliminar a Gadhafi pero la desbarató el Servicio de Inteligencia inglés

Por Stefan CONRAD

El coronel David Stirling, que a través de la firma «Watchguards International Ltd.», vende los servicios de uno de los Ejércitos privados mejor entrenados del Mundo (Foto EFE-FIEL)

Por su aspecto refinado y elegante, podría muy bien ser un director de ventas de cualquier tipo de empresas importante, desde una compañía de seguros hasta una firma constructora de primera clase. Y sin embargo, durante los últimos siete años, se ha dedicado con éxito a vender los servicios de uno de los ejércitos privados mejor entrenados del Mundo.

Se llama David Stirling, tiene el grado de coronel, y entre sus clientes figuran reyes, presidentes y políticos de todo el Mundo. Y es que la empresa que él representa proporciona tropas duras, típicamente de asalto, un ejército a lo James Bond perfectamente entrenado para aplicar técnicas antisubversivas y utilizar las armas más modernas y complejas.

Sus servicios son supersecretos y supercaros. La utilización del ejército privado de la firma Vatchguards Internatio nal) Ltd. puede llegar a costa setenta millones de pesetas.

Algunos pueden pensar que se trata de un precio caro, pero no será ese el caso de un gobernante cuyo destino y fortuna dependan por completo de la estabilidad amenazada de un país en rebelión.

Como se explica en el folleto propagandístico de la Watchguards Ltd. publicado en 1970: «... por el precio de un simple avión de caza, pueden adoptarse precauciones muy razonables».

FUERZAS ESPECIALES

Desde su creación en 1967, la firma Watchguads Ltd. ha prestado servicio activo en Africa y en Oriente Medio.

Los presidentes de Zambia y Sierra Leona han contratado los servicios de la Watchguards para que atendiera a su seguridad interior, un oficial de la compañía ha asesorado técnicamente al Gobierno de Yemen del Norte, y todos los efectivos de la firma participaron en una misión a lo James Bond montada hace unos años con el fin de defender al dirigente libio coronel Gadhafi.

Los folletos de propaganda de la empresa, que suele presentarse entre pastas verdes, afirma que los hombres de la Watchguards pueden proporcionar a los jefes de Estado preocupados los siguientes servicios:

La organización puede realizar investigaciones de índole militar y prestar asesoramiento general, encargarse de la seguridad del jefe del Estado y entrenar grupos de fuerzas especiales. Estas últimas se califican de fuerzas destinadas a «combatir la insurgencia y la guerra de guerrillas».

No tiene nada de extraño que tan extraordinaria organización haya sido creada por el extraordinario David Stirling, el soldado de fortuna inglés cuyas proezas durante la Segunda Guerra Mundial le valieron el sobrenombre de «el Comandante Fantasma».

GOLPES RAPIDOS

Fue Stirling quien, mientras se hallaba herido en un hospital egipcio en 1941, concibió la idea de crear una fuerza de comandos capaz de operar tras las líneas enemigas, asestando golpes rápidos y retirándose de inmediato.

Sus superiores tenían serias dudas sobre las posibilidades de tal plan, por lo que el teniente Stirling, recién dado de alta, decidió adoptar una táctica de ataque frontal. Arrastrándose con ayuda de un par de muletas, se presentó en el Cuartel General Inglés para Oriente Medio con el fin de presentar su propuesta al Comandante en Jefe en persona.

Pocos días después procedía a reclutar los primeros sesenta hombres destinados a entrenarse hasta convertirse en la brigada más dura del ejército inglés: los Servicios Aéreos Especiales.

En el curso de la guerra, Stirling y sus hombres, utilizando jeeps, destruyeron 250 aviones alemanes, volaron depósitos de combustibles y municiones e hicieron saltar por los aires trenes cargados de tropas, en el curso de operaciones suicidas realizadas en la retaguardia de Rommel.

Partiendo de una experiencia semejante, Stirling decidió crear la firma Watchguards Ltd. en Marzo de 1967, asociado con otros dos directores.

LOS JEQUES DEL PETROLEO

Hasta hace poco tiempo la sede central londinense de la firma Watchguards consistía en una oficina agradablemente decorada situada en el número 22 de Sloane Street. En la puerta de al lado estaban las oficinas de la otra empresa dirigida por Stirling: la Televisión Internacional Enterprises Ltd.

A esas oficinas acudían los presuntos clientes, en la mayoría de los casos simples agentes que actuaban como representantes de personas muy importantes

Así por eemplo, la Policía de seguridad del presidente Kaunda, de Zambia, fue entrenada por instructores especializados de la Watchguards Ltd.

Se cree que entre los otros clientes de la firma han figurado los jeques del petróleo que controlan el Golfo Pérsico, y se sabe que Stirling ha ofrecido los servicios de su organización al Rey Hussein de Jordania y al Rey Faisal de Arabia Saudita.

Con frecuencia, los clientes más ilustres de la firma son invitados a pasar el fin de semana cazando perdices de Escocia y ciervos en la finca que Stirling tiene en Escocia, antes de cerrar el negocio en cuestión.

LA MISION MAS ATREVIDA

Hace unos años, uno de tales clientes, que se presentó acompañado de un nutrido cortejo de consejeros y guardaespaldas, fue ni más ni menos que el Jeque Zayid, de Abu Dhabi.

Tal vez la misión más atrevida que se haya solicitado de los hombres de la Watchguards Ltd. fuera su contribución al derrocamiento del coronel Gadhafi.

El plan era muy atrevido y arriesgado, y consistía en desembarcar un pequeño grupo de mercenarios dispuestos a todo e.. las costas libias, cerca de la fortaleza en que estaban encerrados los oponentes pilíticos del dirigente libio.

Se trata de un presidio de aspecto tétrico, construido por los italianos, y al que sus ocupantes aplican el título jocoso de «el Hilton». De ahí que el plan fuera butizado con el nombre de «Misión Hilton».

Stirling comprendió que la operación sólo podía tener éxito si los servicios de inteligencia de varios países europeos cerraban los ojos ante la preparación y desarrollo del plan.

GOLPE DE ESTADO

Al comienzo, tal posibilidad pareció muy real, ya que el coronel libio contaba con muy poca simpatía en Europa.

Las armas necesarias se compraron a la firma checoslovaca Omnipol, y los mercenarios se reclutaron en varios países. Luego se adquirió una barcaza de desembarco con vistas a la operación.

Pero en ese momento precisamente intervino el Servicio de Inteligencia inglés... y los planes fueron cancelados.

A pesar de contratiempos como el descrito, los negocios de la Watchguards Ltd. parecen ir viento en popa.

Cobra sus servicios muy caros, pero siempre cumple lo contratado

Un potentado del Oriente Medio, por ejemplo, puede pagar un primer plazo inicial de setenta millones de pesetas en los dos primeros años, y el resto en pagos anuales de 1.120.000 pesetas.

A cambio de tales desembolsos, el cliente puede estar seguro de disponer de un servicio de superseguridad... unos guardias que se encargarán de vigilar a su propia guardia personal e impedir cualquier golpe de Estado.

El propio coronel Stirling parece confiar en el futuro brillante de su empresa, ya que hace unos días declaró: «Todo parece indcar que a largo plazo, nuestros servicios se necesitarán cada vez más».

Copyright Fiel-Servicios Especiales de Efe-France Presse)

M.E.C.D. 2017

Las tablas de Solsona fueron estafadas y no vendidas

Lo aclara el director del Museo de aquella localidad barcelonesa

Barcelona (Logos). — El director del Museo diocesano de Solsona, don Antonio Llorens, hoy hace pública en la Prensa barcelonesa una carta abierta sobre el tema de las tablas sustraídas de aquel Museo y dice:

"Ante las graves y públicas acusaciones de las que han sido objeto el Obispado y el Museo diocesano de Solsona, usando la Prensa, nuestro silencio ha sido interpretado por no pocos, como indicio de culpabilidad. Quien calla otorga.

Ya se habló. El Obispado, al dia siguiente al de haber denunciado al Juzgado lo ocurrido con los tablas tan famosas remitió a la Prensa una nota, publicada el 16 de Septiembre desmintiendo categóricamente su enajenación e informando al propio tiempo, sobre quienes las habían recibido al único y exclusivo efecto de su restauración o limpieza.

Lo ocurrido en el Museo de Solsona es mucho más grave y más complejo de cuanto ha sido hecho público, como responsable de la custodia de sus fondos cumplo con lo que estimo mi obligación de ponerlo al descubierto

Además de las dos tablas consabidas, tres imágenes de talla en madera, dos románicas y una gótica han tenido una misma suerte. Y, por si ello fuese poco, otras cuatro tablas de principios del siglo XVI fueron asimismo entregadas para su limpieza devolviéndose en lugar de las auténticas unas falsificaciones de las mismas de conformidad con el dictamen emitido por técnicos de reconocida competencia en el que consta la autenticidad de todas las piezas reintegradas al Museo después de su restauración a excepción de estas cuatro tablas. Ante las reiteradas manifestaciones y promesas de una pronta devolución se ha venido prorrogando el plazo para ello por lo que. llegados al convencimiento de que las palabras no correspondían a los hechos son los Tribunales quienes ahora deberán urgirlos.

Es comprensible que durante este lapso de tiempo se impusies el silencio. No podíamos comprometer con declaraciones inoportunas un resultado que se presentaba satisfactorio e inmediato. Se dijo cuanto era necesario y se adoptó la actitud prudente del silencio.

Después de todo esto, surge espontánea la pregunta: ¿Cómo ha sido posible?

Es muy difícil, por no decir imposible, desde el ángulo en el que se presentan ahora las cosas, dar una respuesta convincente. Incluso a mí mismo todo me parece absurdo e incomprensible. Sería necesario para comprenderlo retroceder algún tiempo y percatarse de la estrategia adoptada planeada en todos sus detalles, para captar mi voluntad y crear el clima. Pieza tras pieza, venía restaurándose a plena satisfacción. La contraprestación consistía en una autorización para sacar reproducciones de unas piezas de metal, obras de la orfebrería del siglo XV existentes en el Museo.

Hasta que tocó el turno a las tablas e imágenes, existiendo siempre una excusa ante mis reiteradas instancias de su devolución pasado un tiempo prudencial. La decisión de acabar de una vez con la ya sospechosa demora coincidió con la noticia de la venta de las tablas.

Insistimos en ello. ¿Cómo podían venderse unas piezas catalogadas y con una descripción pormenorizada en sus respectivas fichas? ¿Cómo hubiese sido posible sin la correspondiente y en este caso complicada documentación?

Es verdad que ha sido afirmada la existencia de una documentación cuya naturaleza ignoramos. Una cosa debo afirmar, documentación, del Obispado o del Museo que acredite la venta de algunas de las predichas piezas es inexistente.

Otra cosa sería si se tratase de objetos de tan escaso valor que no siendo dignos de exhibirse fueran condenados a la oscuridad de un almacén. En este caso, el mismo interes del Museo podría aconsejar su intercambio o enajenación en vistas a un mejoramiento de sus fondos o instalaciones".

Antonio Llorens, director del Museo diocesano de Solsona.

SE LEVANTA LA SANCION A UN SACERDOTE

Bilbao (Cifra). — El nuevo gobernador civil de Vizcaya, don Ignacio García López, ha levantado la sanción de arresto sustitutorio de un mes, al sacerdote Angel Garamandia, coadjutor de la parroquia de Santa María en Portugalete.

El Padre Garamendia que cumplía el arresto en el convento de franciscanos de Forua, fue sancionado en su día a un mes de arresto por el entonces gobernador civil de Vizcaya señor Coll de San Simón, al negarse a pagar una multa de cien mil pesetas debida a los términos vertidos en una homilía pronunciada el pasado día 20 de Octubre.

Frustrado intento de asalto a un cuartel de carabineros, de Roma

¿«Chantaje» contra el Ayuntamiento de Turín?

Roma (Efe). — Dos desconocidos armados con metralletas han sido sorprendidos anoche cuando trataban de introducirse en un cuartel de carabineros en un barrio de Roma.

Al ser sorprendidos abrieron fuego, dándose a la fuga. Se organizó una intensa batida sin resultado positivo.

El cuartel alberga a unos mil carabineros encargados de las intervenciones rápidas y de las escoltas oficiales. Se ignora el objetivo de los desconocidos.

INTENTO DE EXTORSION AL MUNICIPIO DE TURIN

Turín (Italia). — (Efe). — Una desconocida organización terrorista ha amenazado a la Administración municipal de Turín con hacer saltar por os aires edificios públicos y privados de la ciudad, si no se les entregaba mil millones de liras (unos 90 millones de pesetas).

Según se supo hoy, la autodenominada organización «Nuevo Ejército Itailano», había enviado al Ayuntamiento turinés el mar-s pasado una primera carta. Posteriormente llegaron a la sede municipal otros dos mensajes del mismo grupo, en los que se daban las instrucciones para la entrega del dinero.

En base a las órdenes recibidas, uno de los miembros del Consejo municipal acudió hoy al lugar indicado, en un punto de la autopista Turín-Milán, pero el «contacto» con la organización terrorista no se produjo. Parece ser que la «cita» había sido anulada mediante una llamada telefónica anónima, con la que el «Nuevo Ejército Italiano» anunciaba que la entrega de la suma exigida ha quedado aplazada a una fecha y un lugar que posteriormente será indicado, porque la autopista estaba hoy «llena de policías».

Aunque las autoridades policiales se han limitado a indicar que no tienen «absolutamente nada» que comunicar al respecto el alcalde de Turín, Giovann Pico, ha admitido el intento de extorsión. «Por el momento —ha agregado— no podemos decir si se trata de gesto de un loco, o si en el fondo hay alguna otra cosa»

FRUSTRADO INTENTO DE EVASION

Florencia (Italia) (Efe).- Un recluso de la cárcel florentina «Murate», trató hoy de evadirse después de haber secuestrado a un guardia bajo la amenaza de un cuchillo; sin embargo, fue bloqueado antes de lograr salir del Centro penitenciario.

El frustrado intento de fuga tuvo lugar mientras se realizaba un registro rutinario de las celdas. Enrique Luidelli, de 28 años de edad, y condenado a seis años por robo, agredió inesperadamente a uno de los guardias y le inmovilizó, amenazándole con un cuchillo. Seguidamente, sirviéndose de su rehén como escudo, ordenó que le abrieran la puerta que da al patio de la cárcel, pero al tratar de salir, hizo un movimiento el falso y de ello aprovechó otro agente, que liberó al guardia secuestrado e inmediatametne volvió a cerrar la puerta, dejando encerrado así al recluso.

MUNDO LABORAL

Barcelona (Logos). — Ayer por la tarde, ante la persistencia del encierro de los mineros en el interior de la mina que la sociedad «Unión de Explosivos Río Tinto» posee en Sallent, el jurado de empresa se reunió con el delegado provincial de Sindicatos, al que acompañaba el director provincial de Asuntos Sociales Sindicales, con objeto de solicitar la intervención directa del delegado provincial en el problema que viene afectando a los trabajadores de dicha empresa, según informa el SIS.

Tras diversas gestiones realizadas a nivel de dirección, se acordó lo siguiente:

Anulación, por parte de la empresa, de la sanción de diez días de suspensión de empleo y sueldo impuesta a los trabajadores que permanecían en encierro, así como a los de exterior que participaron en diversos paros.

Ofrecimiento de negociación inmediatamente después de restablecida la normalidad laboral, de todos los puntos planteados anteriormente por los trabajadores.

El jurado de empresa acudió, tras conocer el resultado de las gestiones, a la mina, con el fin de informar a sus compañeros de las mismas, logrando que a las dos treinta de la madrugada, abandonaran el encierro los nueve trabajadores de la empresa «Obras Subterráneas» y los siete encargados, haciéndolo los restantes setenta y un mineros tres horas después.

SITUACION LABORAL EN NAVARRA

Pamplona (Logos). — Se han producido paros en las empresas «Inasa» de Irurzún, afectando a la casi totalidad de su plantilla y «Piher», de Tudela, afectando a la mitad de la misma. Los trabajadores de Inaga piden un aumento de 5.000 pesetas mensuales y la empresa, según parece, ofrece 50.000 pesetas anuales más antiguedad, lo que supondría un 20 por ciento de aumento Por otra parte, se ha llegado a un acuerdo entre el jurado y la dirección de la «SKF» tras varias reuniones en la Delegación comarcal de la Organización de Tudela. También ha terminado el encierro en la parroquia de Nuestra Señora del Río del personal de limpieza del hospital provincial, y se gestiona un acuerdo por los representantes sindicales con la Diputación

SUSPENSION DE CONTRATO DE TRABAJO

Rubi (Barcelona) (Logos). — Ha sido aprobado provisionalmente el expediente de suspensión de contrato de trabajo por seis meses a 40 trabajadores de la empresa «Belfintex. S.A.», quedando acogidos al seguro de desempleo.

PAROS LABORALES EN BARCELONA

Barcelona (Logos).— En la empresa de construcción "Portolés y Cía", en su centro de Vallirana, continuó hoy el paro iniciado durante esta semana, al que se han unido los trabajadores de otras tres empresas, también de la construcción: "Conip" "Cintesa" y "Libeslie".

La empresa "Portolés y Cía". na comunicado el despido a 78 de sus trabajadores y ha expedientado a 8 representantes sindicales.

En Martorell, al presentarse esta mañana al trabajo los empleados de la empresa "Construcciones y contratas" que llevan a cabo las nuevas obras de "Seat" en aquella localidad, se les ha invitado a que reanudasen la actividad normalmente o de lo contrario abandonaran el centro, decidiendo aquéllos no incorporarse al trabajo. En las mismas obras, desde ayer trabajan con normalidad los trabajadores de las otras dos empresas contratadas: "Fomento de Obras y Construcciones" y "Cubiertas y Tejados".

Por último, en la empresa "A. E. G. Ibérica de Electrónica" de Tarrasa, donde según el S.IS. ayer se registró un desaloje, hoy se han registrado paros que durante una hora afectaron a unos 700 trabajadores y después de las once y media, sólo a 50.

REUNION DE LOS M.I.R. Y COLEGIOS MEDICOS

Madrid (Cifra). — Que los haberes netos sean de 16, 18, 20 y 22.000 pesetas para internos residentes de primero, segundo y tercero, es uno de los acuerdos adoptados en el curso de la reunión que la Comisión nacional de los M.I.R., y los directivos del Consejo general de Colegios Médicos de España, celebraron esta mañana en la sede de dicho Consejo, para su presentación al Instituto Nacional de Previsión.

Entre otras cosas se acordó solicitar al I.N.P. que se establezca contrato laboral entre M.I.R. y los Centros de la Seguridad Social en que prestan sus servicios; que los haberes netos se fijen en las cantidades que se mencionan para las distintas categorías, así como que se revise anualmente su importe, atendiendo al índice oficial de aumento del coste de la vida, a partir de este año, y que se retribuyan las guardias unitariamente a 2.000 pesetas

Además se acordó solicitar que las comisiones de admisión sean paritarias y estén compuestas por M.I.R. y médicos de plantilla con el director, y que sus componentes sean elegidos en lugar de designados También se decidió plantear que para esta convocatoria y dada la urgencia de la misma, cada comisión de admisión elabore sus propias condiciones de aceptación.

LOS TRABAJADORES DE «IBERIA RADIO» COBRARON MEDIO SALARIO

Cervera (Lérida) (Cifra). — Los 500 obreros de la fábrica que «Iberia Radio» tiene en esta ciudad percibieron únicamente la mitad de su salario, mientras los mandos y directivos no cobraron.

La empresa ha prometido completar el salario de los obreros dentro de 8 ó 10 días. Los trabajadores, comprendiendo la difícil situación en que se encuentra la empresa, han aceptado esta reducción de sus haberes y han dado toda clase de facilidades, incluso algunos se han ofrecido a no percibir nada si con ello podían aliviar la situación. Por parte de la empresa se ha puesto de manifiesto, elogiándola, esta actitud de sus trabajadores, en las reuniones que se celebran por el jurado de empresa, en las que se está tratando de la situación dentro de un absoluto orden y clima de comprensión.

PARO EN «CENSA», DE VIGO

Vigo (Cifra). — Desde las diez de la mañana de hoy hasta el final de la jornada se declararon en paro los productores de la empresa «Censa», auxiliar de la construcción naval, radicada en el polígono industrial de Porriño.

La dirección, teniendo en cuenta que entre los paros efectuados ayer y hoy participaron la totalidad de los quinientos trabajadores que integran la plantilla, acordó sancionarlos con dos días de suspensión de empleo y sueldo

La actitud de los obreros obedece al desacuerdo con el reciente sistema de turnos implantado por la empresa, así como con la actuación del jurado de empresa en las negociaciones del nuevo convenio colectivo

Ayudante de Dependiente Femenino

PRECISA

EN BURGOS

EMPRESA IMPORTANTE

Preferible con experiencia en ventas.

Dirigirse con datos personales e historial a: Oficina de Colocación. Calle Dos de Mayo, 1. Oferta de trabajo número 20.317. VALLADOLID.

Laboratorio Farmacéutico

desea nombrar Delegado en BURGOS. Vademecun compatible con otra representación. Aficionados abstenerse. Absoluta reserva y se devolverá correspondencia si se desea.

Escribir al N.º 40.118 de CONSULTING

Balmes, 262, 4.º, 2.ª Barcelona-6

MINISTERIO DE INDUSTRIA

DELEGACION PROVINCIAL - BURGOS

ANUNCIO

A los efectos prevenidos en la Ley de Procedimiento Administrativo de 17 de Julio de 1958, de los Decretos 1775/1967 de 22 de Julio y 2072/1968 de 27 de Julio: del Reglamento General del Servicio Público de Gases Combustibles (Decreto 2913/1973 de 20 de Octubre. se somete a información pública la solicitud de autorización y concesión administrativas de acuerdo con la Ley de 24 de Noviembre de 1939 para la instalación y funcionamiento de una planta de suministro de gas propano y distribución canalizada correspondiente del mismo pudiendo los interesados que se consideren afectados presentar en esta Delegación Provincial del Ministerio de Industria en Burgos. calle de Madrid número 22. planta 1.ª en el plazo de 20 días. los escritos por triplicado que crean oportunos al respecto:

PETICIONARIO: BUTANO. S A.

EMPLAZAMIENTO: Tres depósitos de propano de 36,6 metros cúbicos/u.. equipo de vaporación y accesorios para suministrar propano en el conjunto urbano denominado «Polígono Gamonal» (Burgos).

OBJETO DE LA PETICION: Autorización y concesión administrativa de planta de tres depósitos de propano y distribución canalizada de dicho gas a 250 viviendas. Guardería Infantil y Grupo Escolar del conjunto Urbano denominado «Polígono de Gamonal» en Burgos capital.

SUMINISTRO FUTURO PREVISTO: 2.5 Tm. de propano por día máximo.

VALOR TOTAL DE LAS INSTALACIONES: 3.044 717 pesetas.

PROCEDENCIA DE LA MAQUINARIA: Nacional y extraniera.

PRIMERAS MATERIAS: Propano.

Burgos veintiséis de Noviembre de 1974

EL DELEGADO PROVINCIAL.

Jesús Gavoso Alvarez

M.E.C.D. 2017

Una factoría dedicada a la producción de tubos soldados inaugurada por el ministro de Obras Públicas

Pruebas de mar del superpetrolero «Tarragona»

¿Fijará Américo Thomas su residencia en Madrid?

Madrid (Logos).— A última hora de la mañana de hoy, el ministro de Industria, don Alfredo Santos Blanco, acompañado del director general de Industrias Siderometalúrgicas y Navales, se ha trasladado a la localidad de Soto del Real, en la provincia de Madrid, en donde inauguró la factoría «Transformaciones Metalúrgicas Especiales, S. A.», dedicada a la producción de tubos soldados de gran diámetro y espesor, utilizados en la construcción de oleoductos y otras conduciones de petróleo, así como en el forrado de los pozos de perforación, de los que en la actualidad existe una enorme y creciente demanda mundial

El ministro visitó detenidamente las instalaciones de la factoría, que le mostró el propietario de la misma, don José Garaeta. La capacidad anual autorizada para fabricación de tubos, es de setenta y cinco mil toneladas que, según las previsiones de la empresa, será duplicada en 1975, destinándose a la exportación el ochenta por ciento.

ACCESOS A GALICIA

Madrid (Cifra).— El tramo de los accesos a Galicia de Villafranca del Bierzo-Ambasmestas, en la provincia de León, con una longitud de 12,6 kilómetros, ha entrado ya en servicio, antes de que finalizara el plazo previsto para las obras.

Los trabajos se iniciaron en Febrero de 1973 y en ellos se invirtieron 210 millones de pesetas. Se ha ensanchado la plataforma y el firme de la carretera, suprimiendo las travesías de Rereje y Trabadello. También se han construído diez puentes de hormigón, para salvar los cruces con el río Valcárcel.

PREVISIONES DEL «IV PLAN» EN MATERIA ENERGETICA

Madrid (Logos).— 683.000 millones de pesetas invertirá la industria de la energía, durante el IV Plan de Desarrollo (1976-79), según las estimaciones realizadas por la correspondiente Comisión y que publica «Pétrólec».

La cifra de inversiones se descompone así: 450.000 millones a invertir por la industria eléctrica, incluyendo el programa nuclear; 80.000 en la industria de refino de petróleo; 55.000 millones como inversión en busca de nuevos recursos naturales y 2.000 millones para la estructura gasista.

Además, está previsto un gasto de 16.000 millones de dólares en importaciones de energía, de los que el noventa por ciento será en petróleo.

INAUGURACION DE 28.950 NUEVAS LINEAS TELEFONICAS

Madrid (Cifra).— Un total de 28.950 líneas de comunicación urbana han sido inauguradas, esta semana, por la Compañía Telefónica.

Las líneas se distribuyen entre las centrales de once pueblos y las ampliaciones efectuadas en las de Las Palmas - Altavista, Madrid - San Cristóbal, Barcelona - Corts y Murcia - Santomera.

PRUEBAS OFICIALES DEL SUPERPETROLERO «TARRAGONA»

El Ferrol del Caudillo (Cifra).— Hoy celebró sus pruebas oficiales de mar, previas al acto de entrega a la casa armadora, el superpetrolero «Tarragona», construído en los «Astilleros y Talleres del Nordeste, S. A.» (ASTANO), para la casa armadora «Fletamentos Marítimos, S. A.». El «Tarragona», de 276.066 toneladas de peso muerto, fue botado el 6 de Abril de 1974. Mide 344,3 metros de eslora, 53,60 metros de manga y 26,40 metros de puntal.

UNIVERSITARIO CONDECORADO

Santiago de Compostela (Cifra).— La Gran Cruz de la Orden Civil de Sanidad, le ha sido impuesta al decano de la Facultad de Medicina, profesor Ramón Varela Núñez, en el transcurso de un acto celebrado a última hora de la tarde de hoy, en la Facultad de Medicina de la Universidad de Santiago, que presidió el director general de Política Interior, acompañado de las primeras autoridades académicas del distrito universitario de Santiago, gobernador civil de la provincia y otras autoridades y personalidades provinciales y locales.

La citada condecoración le fue concedida al profesor Varela Núñez por el Jefe del Estado, el pasado día 1.º de Octubre.

AUTORIZACION DE OBRAS

Sagunto, Valencia (Cifra).— El Ayuntamiento, en sesión plenaria, acordó autorizar la reanudación de las obras de construcción de la cuarta planta siderúrgica integral que, en su día, fueron paralizadas por falta de trámites oficiales.

Salvados, al parecer, estos trámites, el Concejo acordó que puedan continuarse dichas obras.

JUBILADOS NORTEAMERICANOS A LA COSTA DEL SOL

Málaga (Cifra).— Más de veinte mil jubilados norteamericanos vendrán a la Costa del Sol, en una operación que comienza el próximo mes de Diciembre y se prolongará durante todo el año 1975.

Los grupos vendrán cada mes y serán más numerosos en invierno que en verano.

¿FIJARA AMERICO THOMAS SU RESIDENCIA EN MADRID?

Madrid (Logos).— El que fue presidente de la República portuguesa, almirante Américo Thomas, destituído por el golpe militar del pasado 25 de Abril, podría instalar definitivamente su residencia en España, publica hoy el diario «Informaciones». Rumores no confirmados pero dignos de crédito, continúa el citado diario, aseguran que podría ser inminente la llegada a Madrid del ex-presidente, que cuenta ochenta años de edad.

UN PERFECCIONAMIENTO MEDICO

Madrid (Logos).— Fuentes próximas al Consejo General de Colegios Médicos, han confirmado a la agencia «Logos» la existencia de una comisión interministerial que está estudiando una serie de propuestas emanadas del citado Consejo, en orden al perfeccionamiento del médico de familia. Los rumores sobre la existencia de dicha comisión habían causado recientemente malestar y preocupación entre los estudiantes de Medicina, así como a la sección de médicos de Hospitales del Colegio de Médico de Madrid, ante la falta de información y participación en que estos estamentos se encuentran, en relación con el estudio de las mencionadas propuestas.

AUTONOMA DE TRANSPORTES POR CARRETERA

R.E.N.F.E. comunica que el servicio público regular de viajeros por carretera entre FUENTES DE OÑORO-IRUN por BILBAO; en su recorrido por ZAMORA, SALAMANCA, VALLADOLID Y SAN SEBASTIAN; a partir del día 2 de Diciembre, será diario excepto domingos.

HUELGA DE HAMBRE DE JOVENES CATOLICOS BELGAS, EN PRO DE LOS EMIGRANTES

Posiblemente, el marco alemán vuelva a revaluarse

Bruselas (Efe). — Numerosos jóvenes pertenecientes a movimientos obreros católicos de Bélgica iniciaron hoy huelgas de hambre que se prolongarán hasta mañana domingo, con el fin de sensibilizar a la opinión pública en favor de los trabajadores emigrantes y especialmente de los que se encuentran en la clandestinidad.

Los huelguistas, que se han concentrado sobre todo en Bruselas, Lieja, Mons y La Ouviere, distribuyen octavillas en las que se pide la rápida regularización de la situación de los trabajadores emigrantes clandestinos, la conservación del empleo para los trabajadores emigrantes, la denuncia de las empresas que emplean trabajadores clandestinos, la concesión de permiso de trabajo para todos los emigrantes, supresión de la policía esecial para extranjeros y la desaparición de cualquier tipo de discriminación.

¿HACIA UNA REVALUACION DEL MARCO?

Zurich (Efe). — Los expertos del mercado monetario anticipan hoy una revaluación del marco alemán en plazo relativamente breve y un retorno del franco francés al sistema de paridades, conocido con el nombre de «serpiente monetaria» integrado actualmente por la República Federal Alemana, Dinamarca, Bélgica, Holanda y Luxemburgo.

Con la revalorización del marco, Alemania Occidental obtendría apreciables ventajas, como la defensa contra la inflación importada, y precios más bajos de los productos extranjeros, inclusive de los hidrocarburos.

Contrariamente a lo ocurrido en Suiza, donde se adoptaron severas medidas para soslayar los peligros de una fuerte revaluación del franco, y la amenaza consiguiente para las exportaciones helvéticas, el ascenso del marco alemán al nivel de la moneda más fuerte en el continente señala a juicio de los expertos la voluntad del Gobierno de Bonn de atraer capitales flotantes, e incluso, una fuerte participación de capitales árabes en sectores industriales estratégicos, como lo demostraría la adquisición de un volumen apreciable por el Irán de acciones de la empresa germánica «Daimler Benz».

La iniciativa de Irán, al participar en las acciones de Krupp y la «Daimler Benz», sería imitada —se afirma— a breve plazo por capitales procedentes de naciones árabes.

A pesar de la Comisión impuesta por Suiza a los capitales flotantes, que significa un interés negativo del doce por ciento anual el mercado helvético sigue siendo un buen puerto para los fondos árabes a la busca de seguridad, y la extraordinaria fortaleza del signo monetario suizo representa una garantía complementaria para los alemanes de Occidente.

Las bruscas variaciones en los mercados monetarios han demostrado, al decir de esos expertos, que los desplazamientos desordenados de capitales son perfectamente compatibles tanto con las paridades flexibles como con las paridades fijas, las diferencias estriban tan sólo en que los Bancos centrales no se ven obligados a intervenir con tanto riesgo en el caso de las «serpientes monetarias».

En estas circunstancias, no se descarta una reunión de los responsables financieros de los principales países europeos a fin de proceder al examen de un retorno al sistema de paridades fijas que permita en buena medida un reciclaje ulterior de los capitales de los países productores de petróleo.

BOMBAS EN IRLANDA DEL NORTE

Belfast (Efe). — Al menos 58 personas resultaron heridas, al hacer explosión dos bombas en dos bares, propiedad de católicos y cercanos a cuarteles militares, en distintos pueblos de Irlanda del Norte.

Por otra parte, en Londres, Scotland Yard ha detenido hoy a varias personas que considera sospechosas de haber colocado bombas en Guildford y Woolwich, a consecuencia de las cuales, murieron varias personas.

INFLACION EN ITALIA

Roma (Efe). — En un 24,3 por ciento aumentaron los precios en Italia durante el período Octubre 1973-Octubre 1974, estableciéndose así un récord absoluto europeo de inflación.

Según cálculos oficiales del Instituto Nacional de Estadística, el índice de los precios al consumo durante el mes de Octubre pasado, se incrementó en un 1,9 por 100 sobre Septiembre.

ATAQUE Y CONDENA

Atenas (Efe). — El Gobierno griego ha condenado hoy el ataque perpetrado anoche contra la sede de una organización favorable al Rey, por jóvenes de extrema izquierda.

En un comunicado gubernamental se dice, entre otras cosas, que «el Gobierno se ve obligado a advertir que aplastará con rigor todo nuevo intento contra la paz y la libertad de los ciudadanos. Actos como estos constituyen una irreverencia y una provocación contra la democracia».

Un oficial de la Policía y once miembros de las fuerzas de Seguridad resultaron heridos.

FORMULE RÉGÉNÉRANTE

Un nuevo concepto para hidratar la piel de forma natural

LANCASTER

LA SEÑORITA ESTHETICIENNE **ORLANDA GARCIA** LE ATENDERA EN SUS CONSULTAS EN:

PERFUMERIA ridruejo

Calle Miranda, 17 - Teléfono 208913

Del 2 al 17 de Diciembre, ambos inclusive

AGRADECIENDO LA GENTILEZA DE SU COMPRA, SE HA RESERVADO UN OBSEQUIO PARA USTED

M.E.C.D. 2017

HOY, SOLEMNE CONMEMORACION DEL MILENARIO DEL FUERO DE CASTROJERIZ

En toda la comarca existe gran entusiasmo por asistir a los actos organizados al efecto

Todas las autoridades estarán presentes en la brillante jornada, en la cual el Pregón correrá a cargo de D.ª Belén Landáburu

Castrojeriz (De nuestro corresponsal). — Castrojeriz y su comarca se disponen a vivir con fervorosa ilusión la conmemoración del Milenario del Fuero de Castrojeriz, que será solemnizada con diversos actos, de los cuales ya tienen conocimiento nuestros lectores.

La Comisión organizadora y de modo especial el alcalde de Castrojeriz, don Angel Ruiz, entusiastamente secundado por la Corporación Municipal y el secretario del Ayuntamiento, ha ultimado ya todos los preparativos de tan señalado acontecimiento, que los vecinos de Castrojeriz subrayarán engalanando sus calles y los lugares por donde hayan de pasar las autoridades provinciales invitadas y los miembros de las Comisiones de honor y ejecutiva del Milenario.

Puede decirse que el vecindario espera vivamente ilusionado las vísperas de la conmemoración que alcanzará un señaladísimo esplendor, a juzgar con todos los preparativos realizados y las noticias que a Castrojeriz llegan anunciando la presencia de numerosas autoridades y personalidades invitadas, que serán objeto de cariñosísimo recibimiento por el honor que para esta villa representa su visita, en tan extraordinaria conmemoración.

Desde luego cabe anticipar que, como decimos, todos los vecinos harán honor a las fiestas del Milenario y que todos y cada uno de los actos serán subrayados por el más entusiástico calor popular.

Conforme tenemos anticipado, el programa dará comienzo a las once y media de la mañana, con la recepción de autoridades e invitados, los cuales seguidamente marcharán a la iglesia de Santo Domingo, en la que se celebrará la misa, con intervención de la Coral de San Esteban de la capital.

Terminada la misa, se efectuará una visita a la exposición de arte sacro y de los pergaminos del Fuero de Castrojeriz, descubriéndose, asimismo, un monolito conmemorativo del Milenario.

Seguidamente se efectuará la proclamación de la «Reina» del Milenario y a continuación, en la iglesia de San Juan, será el pregón del Milenario, que pronunciará doña Belén Landáburu González, director general de Asistencia Social, actuando, asimismo, en dicho acto, la Coral antes mencionada.

Por último, a las dos y media, el Ayuntamiento y la Comisión organizadora ofrecerán un almuerzo a las autoridades e invitados.

HIMNO AL MILENARIO

En el curso de los actos que han de celebrarse hoy, en conmemoración del Milenario del Fuero de Castrojeriz, será estrenado el Himno del que es autor —letra y música— don Angel del Campo. Himno cuyo texto es el siguiente:

HIMNO AL MILENARIO DE LA CABALLERIA VILLANA DE CASTROJERIZ

¡Castrojeriz! ¡Castrojeriz!
Mil años de honor para ti.

Villa gloriosa de Castilla,
tierra de epopeya y trovadores,
suelo y piedras cantan hoy altivas
romances con épica de amores.

Noble es la historia milenaria
que cien pueblos heroicos te dieron:
tus templos y castillo fieles guardan
las glorias que eterna te hicieron.

ESTROFAS CONCERTADAS

En procesión marcha cantando el pueblo
a la Virgen del Manzano;
Se le unen cientos de peregrinos
de Santiago.
Con las "cantigas" que el Rey Sabio cantaba
a la Virgen del Manzano
la Colegiata recoge los rezos
del pueblo amado.

¡Libertad! Cabalgando marcha el Fuero
¡Fuero! sobre veloz caballo alazano
¡Libertad! llevando Libertad al siervo
¡Fuero! y Caballero haciéndolo al villano.
¡Libertad!
¡Fuero! Ya desfilan multitudes
¡Libertad! de caballeros que han ceñido espada...
¡Fuero! ¡Mil veces por siempre bendita
¡Libertad! la CABALLERIA VILLANA!

¡Fuero!
¡Castrojeriz, Castrojeriz!
Mil años de honor para ti".

IMPORTANTE LABORATORIO
de especialidades veterinarias PRECISA

DELEGADO DE VENTAS

para las provincias de Alava, Guipúzcoa, Vizcaya y Navarra.
—Servicio militar cumplido.
—Sueldo a convenir.
—Residencia preferente Pamplona.
Enviar amplia información al Apartado n.º 50.503 de MADRID. Absoluta reserva a colocados. Se contestarán todas las solicitudes.
(15.142 - 2)

PERFUMERIA ridruejo

MONEDA, 15 - TELEFONO, 201198

Se complace en comunicar a su distinguida clientela que durante los días del 2 al 7 de Diciembre, ambos inclusive, se encuentra a su disposición una señorita estheticienne de cosmética.

L A N C O M E

quien le indicará cómo nuestro obsequio puede ser suyo.
Semana promocional LANCOME con regalo.
Para cuantas consultas crean oportunas. Reserve hora para tratamientos.

Lea usted siempre

DIARIO DE BURGOS

ELECTRODOMESTICOS GAMONAL

MOBILIARIO DE COCINA * BAÑO

Vista parcial de la sección de ELECTRODOMESTICOS

Distribuidor oficial de **WESTINGHOUSE**

GARZA, SUPER SER, CROLLS, PHILIPS, ASPES, SOLAC, TELEFUNKEN, INTER, BRU, AEG, ZANUSI TAURUS, SALGAR, BRAUN, JATA, OTSEIN, BALAY FAGOR.

Panorámica de la sección Mobiliario de Cocina

Distribuidor oficial de Muebles de Cocina.

GROMBER

Fábrica en BURGOS

CARRETERA MADRID-IRUN KM. 233.

☆

Los mejores precios, en las mejores marcas
...y lotería gratis

Calle Vitoria, 164. Parada Autobús. Teléfono 229902

M.E.C.D. 2017

nuestra PROVINCIA

MIRANDA ACTUALIDAD

COMENTARIO DE AJEDREZ

Por REY

Después de un lapso de silencio en que he tenido a mis amables lectores, los cuales echaban en falta mis comentarios, cosa que me agrada, pues es señal de que mis pequeñas crónicas tienen su salsilla del mundo ajedrecístico continúo en la brecha.

Se estan finalizando el campeonato del XXV aniversario de la P.M.A. y el de clasificación, comentaremos el primero, en el grupo de los veteranos, para continuar con el grupo de los nóveles, finalizando con el último campeonato citado

Ha habido sorpresas en el transcurso de las partidas, como por ejemplo la partida de Rebollo contra Ganza, que perdió Rebollo en una combinación sorpresa que le salió a su contrario con lo cual ganó. También Ganuza ganó en su partida con Reymundo, el cual jugó muy mal, cosa incomprensible después de haber terminado tan brillantemente el campeonato de la Caja de Ahorros Municipal. Rueda, es virtual campeón ya que le queda una sola partida con Zárate y sobre el papel es favorable para Rueda. Para la segunda y tercera plaza la cosa está más reñida, pues aunque de momento la ocupa Mariscal, le queda por jugar su última partida con Rebollo, cuyo resultado es un cara o cruz, luego la lucha del tercer puesto entra a dar batalla Cerio, pues le queda por jugar con Pozo el cual por lógica le ganará, así que se puede apreciar en este grupo que ha habido una lucha intensiva por copar los primeros puestos, pues quitando a Pozo y a Zárate que quedaron descolgados desde las primeras rondas, los demás hasta el último momento no se sabe los puestos que ocuparán. De momento la clasificación es la siguiente:

Adolfo Rueda, 6 puntos; Cecilio Mariscal, 5,5; Baldomero Rebollo, 4,5; Alberto Ganuza, 4; Felipe Reymundo, 4; Matías Antón, 3,5; Félix Cerio, 3,5; J. Luis Zárate, 0; y Antonio Pozo, 0.

En el grupo de noveles los cuatro primeros puestos están entre los jugadores Domínguez, San Segundo, Hurtado e Ibáñez, la cola no se sabe todavía quienes ocuparán los últimos lugares aunque el farolillo rojo será para Graña.

La clasificación en estos momentos es la siguiente:

A.Domínguez, 6,5 puntos; F. San Segundo, 6; R. Hurtado, 5,5; R. Ibañez, 5; M. Ruiz, 2,5; A. Lahoya, 2; J. M. García, 1 y F. Graña, 0.

En cuanto al campeonato de categorías la lucha ha sido muy dura pues no se sabe hasta el último día quien va ha ser el campeón, subcampeón y tercero, pues el juego, está entre Ibáñez, San Segundo y Hurtado, la zona media la ocuparán entre Ruiz y Domínguez seguidos de Sáenz y Saseta y también en este torneo hay dos colistas descolgados desde las primeras rondas, son Alonso y Graña.

El próximo domingo empieza el campeonato nacional por equipos en el cual participa la Peña Mirandesa de Ajedrez, con el siguiente equipo, Isasi, Mariscal, Poza, Rueda, Antón, Cerio, Reymundo y Rebollo, los dos reservas están sin decidir todavía, aunque hay varios nombres en cartera, esperamos que nuestros jugadores hagan un buen papel, deseando se clasificasen para jugar la final del campeonato. La primera ronda se jugará en Vitoria contra el Alavés en los salones de la Federación alavesa.

Después de las fiestas navideñas empezará el campeonato de «Cafés Gometero de Enero a Enero, en que como todos los años espero sea un gran éxito de participantes y de calidad de juego.

La clasificación actual del campeonato de categorías es la siguiente:

R. Ibáñez, 7 puntos; F. San Segundo, 7; R. Hurtado, 6,5; M. Ruiz, 4,5; A. Domínguez, 3,5; C. J. Sáenz, 2; R. Saseta, 2; T. Alonso, 0 y F. Graña, 0

ASI ES MIRANDA

La verdad es que días pasados nos excedimos un poco al hablar de la calle del Río. Decimos esto, porque hablábamos de su buena pavimentación y en realidad nos queríamos referir a los tramos que están ya urbanizados. Porque resultá, como puede apreciarse en la foto de Juan Muro, que este tramo, el primero, que empalma con la calle del Arenal está parecido a la Laguna de San Juan del Monte en invierno. Es de suponer que pronto llegará también la pavimentación, pero por el momento, este tramo, es de los peores que existen actualmente en la ciudad. Quede bien claro pues, que si bien la calle del Río está urbanizada, no lo está en su totalidad. Y quede bien claro también, que es de urgencia concluir lo ya iniciado.

Lea Vd. siempre Diario de Burgos

AJEDREZ

★

CAJA DE AHORROS MUNICIPAL

En Aranda de Duero, tuvo lugar días pasados la clausura del Primer campeonato de ajedrez patrocinado por la CAJA DE AHORROS MUNICIPAL y que ha contado con la organización de la S. D. Michelín.

Fue escenario el Salón de actos que la Caja posee en Aranda. D. José Eugenio Romera Pascual, Alcalde del Ilmo. Ayuntamiento de Aranda, presidió el acto, haciendo entrega a los primeros clasificados en cada una de las categorías, de los trofeos y premios correspondientes.

M.E.C.D. 2017

nuestra PROVINCIA

ARANDA

El homenaje al anciano se celebrará el próximo domingo

La corrida transcurrió nor-

En la fecha del domingo día 8 de Diciembre para la celebración de la fiesta - homenaje al anciano se justifica en razón a que cuando debiera haberse celebrado coincidió con la cuestación en pro de la lucha contra el cáncer y no se consideró oportuno hacer coincidir las fechas.

Tenemos noticias de que se ha constituido una comisión organizadora de los actos que van a tener lugar con este motivo, entre lo que se cuentan, la «Operación clavel», una sesión de cine en el Teatro Principal en la noche del sábado día 7. a beneficio de esta fiesta-homenaje y la celebración de un festival que tendrá lugar el propio día 8, a las ocho y media en el Teatro-Cine Aranda. Eso será en términos generales lo que va a comprender esa fiesta-homenaje que vamos a detallar en lo posible, sin perjuicio de ampliar y concretar cada uno de los actos, más adelante, cuando nos proporcione esa comisión organizadora, lo que en en definitiva acuerde

La «Operación clavel» consistirá en la adquisición de claveles, cuyo precio ha sido fijado en la cantidad de cien pesetas unidad sirviendo su beneficio para engrosar lo que pudiéramos denominar suscripción en pro del anciano en este gran homenaje que se está preparando. Un grupo de señoras y señoritas que se han comprometido a colocar un mínimo de seis claveles cada una, están ya trabajando en la colocación de claveles para poder hacer un cálculo de los que se van a necesitar que según datos que hemos recogido ya han conseguido más de mil y que serán entregados a los interesados en la tarde del sábado día siete, pudiendo, no obstante, las personas interesadas dirigirse a la Residencia Asilo de la Sagrada Familia o a Emisora de Radio Juventud para comprometer la adquisición de claveles.

Se ha tenido en cuenta los diferentes barrios de Aranda, tales como el de Sinovas, en los que se está haciendo campaña en pro de la «Operación clavel» y de la colecta para el anciano.

Por otra parte para estimular el amor al anciano en todas las aulas de enseñanza, ya sean escuelas o colegios, se instalan huchas para que los niños también colaboren aportando sus pequeños óbolos que engrosen esta colecta despertando con ello ese cariño que todos debemos de tener para el anciano, las personas que nos precedieron en nacimiento y al mismo tiempo forjadores de la vida actual.

Por lo que respecta al festival que ha de tener lugar el día 8 por la mañana en el Teatro - Cine Aranda, tenemos entendido que en él intervendrán artistas locales e incluso de la capital destinándose sus ingresos al igual que los de la película del sábado en el Teatro Principal a estos fines tan dignos de elogio. En cuanto al programa a que se atendrá este festival del domingo esperemos a que nos sea proporcionado para comunicarlo así a nuestros lectores

Según las referencias que tenemos, aparte de las proporcionadas por la Comisión Organizadora de estos actos, parece ser que se va a rendir un homenaje a las personas más ancianas por su edad, al centenario del que hicimos amplia información cuando cumplió los cien años y de otra persona que cumplirá los cien el próximo año, pero esto, decimos, no nos ha sido comunicado por la Comisión Organizadora de los actos programados para la celebración de estas fiestas-homenaje que han de tener lugar los días 7 y 8 del presente mes.

Por la información que publicamos en torno a este homenaje que se va a rendir en nuestra población al anciano, que tan sólo es como un anticipo de lo que será, nuestros lectores se pueden dar una idea de lo que Aranda siente por los ancianos que, en conciencia todo se lo merecen, aunque modernamente sean considerados, diríamos que por una mayoría, como estorbos o cargas en la vida moderna, sin reparar esas personas que así los consideran que algún día también ellas serán estorbos para sus sucesores, ya que en la medida que midamos a los ancianos el día de mañana seremos medidos.

HOY, CONCIERTO DE LA SCHOLA CANTORUM

Conforme publicamos en el número de ayer, hoy a las doce y treinta de la mañana a Schola Cantorum del Círculo Católico de Obreros dará un concierto en la Iglesia de San Juan Bautista.

Este concierto está organizado por «Clunia, Teatro de Cámara» una de las agrupaciones arandinas que más están contribuyendo en pro de la cultura de nuestra población.

MERCADOS Y TIEMPO

Pese a la supresión del mercado de ganado porcino en razón a haberse dado algunos casos de fiebres aftosa en nuestra población, el mercado del sábado se ha desarrollado con toda normalidad por lo que respecta al que se forma en la Plaza del Caudillo, no habiéndose notado grandes cambios en cuanto a las cotizaciones de los precios. El tiempo, sigue un tanto inseguro, aunque las temperaturas son relativamente agradables.

SESION ORDINARIA DEL ILUSTRE AYUNTAMIENTO PLENO

Convocatoria: en su sesión ordinaria que se ha de celebrar el día de mañana a las 20,30 horas, figuran los siguientes asuntos:

Primero. — Lectura en borrador del acta de la sesión precedente.

Segundo. — Comunicaciones oficiales y particulares.

Tercero. — Cesión uso del local del hospital de los Santos Reyes a la Cruz Roja local.

Cuarto. — Arriendo de la plaza de toros.

Quinto — Personal. Gratificaciones.

Sexto. — Expediente de devolución depósitos de expropiaciones de terrenos para el mercado.

Séptimo. — Expedientes de suplemento y habilitaciones de crédito.

Octavo. — Cuenta general de presupuesto ordinario de 1973.

Noveno. — Propuesta del concejal delegado del Servicio de Incendios.

Décimo. — Colocación de papeleras en la vía pública.

Undécimo — Ruegos y preguntas.

EL CAPITAN DE LA GUARDIA CIVIL TRASLADADO A MADRID

Hemos despedido al capitán de la Guardia Civil, don José María Sanz Pinilla que estaba destinado en Aranda y que recientemente ha sido trasladado al Parque de Automovilismo de Madrid

Al tiempo que lamentamos la ausencia del Sr. Sanz Pinilla, le deseamos los mayores éxitos en su nuevo destino.

FARMACIA DE GUARDIA

Les corresponde hoy de guardia a las farmacias de la Sra. Viudad de D. Luis Verdugo, en Avenida de Carlos Mirallés, 64 y a la de doña María de los Angeles González de Zúñiga, sita en Fernán González 20. Mañana, lunes, le corresponde de guardia a la farmacia de la Sra. Hija de don Julio Mira, sita en la Plaza del Caudillo, 13.

CARTELERA DE ESPECTACULOS

Teatro Principal. — «El hombre que amo a Cat Dancing». Teatro cine Aranda. — «Hermano sol. hermana luna».

EL DESPLAZAMIENTO DE LA ARANDINA

Hoy a las ocho y cuarto, de la mañana saldrá la Gimnástica Arandina en el desplazamiento que la corresponde realizar a Astorga para contender con el equipo de dicha capital leonesa

La alineación que tiene prevista para este partido el Sr. Pestaña, según nuestras noticias, será la siguiente: en la puerta Maté II. en la defensa, Ovejas Esteban y Frutos o Maté I, en la media Soto o Espinosa y en la delantera Herguedas, Floren. Tobes. Rico y Fernández; como reservas viajan Navarro como portero y el jugador que no forme en la defensa ya que nos han dado dos nombres en el ala izquierda y Felipe

Parece ser que la Arandina ha solicitado de la Federación equipo arbitral neutral para este encuentro, habiendo designado la Federación al colegiado palentino Sr Manrique Arija, el mismo que arbitró el partido con la Ponferradina en la jornada anterior, que también fue solicitado por el equipo visitante rara coincidencia, pero que dio muestras de una auténtica imparcialidad, alzándose la Gimnástica con la victoria de 3-1.

El equipo ribereño, tiene prevista la llegada al hotel Los Angeles donde almorzará, cerca de La Bañeza sobre las doce y media de la mañana y la llegada al campo de Astorga sobre las dos y media, estando señalado el comienzo del encuentro a las cuatro de la tarde.

Si las cosas le salen al conjunto blanquiazul similares al celebrado en la última jornada en su casa frente a la potente Ponferradina, entonces la afición se puede dar por satisfecha, pero, por el momento ¿quién puede garantizar que así sea?

El planteamiento del partido a la vista de las últimas experiencias y de sus resultados, consideramos que será tenido muy en cuenta por el Sr Pestaña, que ha de contar con la plena recuperación de sus pupilos como lo viene demostrando últimamente, pudiéndose resumir este desplazamiento como uno de los que más esperanzas se tienen, pero claro está, también hay que tener en cuenta la lógica del fútbol y los imprevistos que en cualquier momento pueden surgir motivo de este desplazamiento que puede influir mucho en la marcha del equipo.

Microfusión

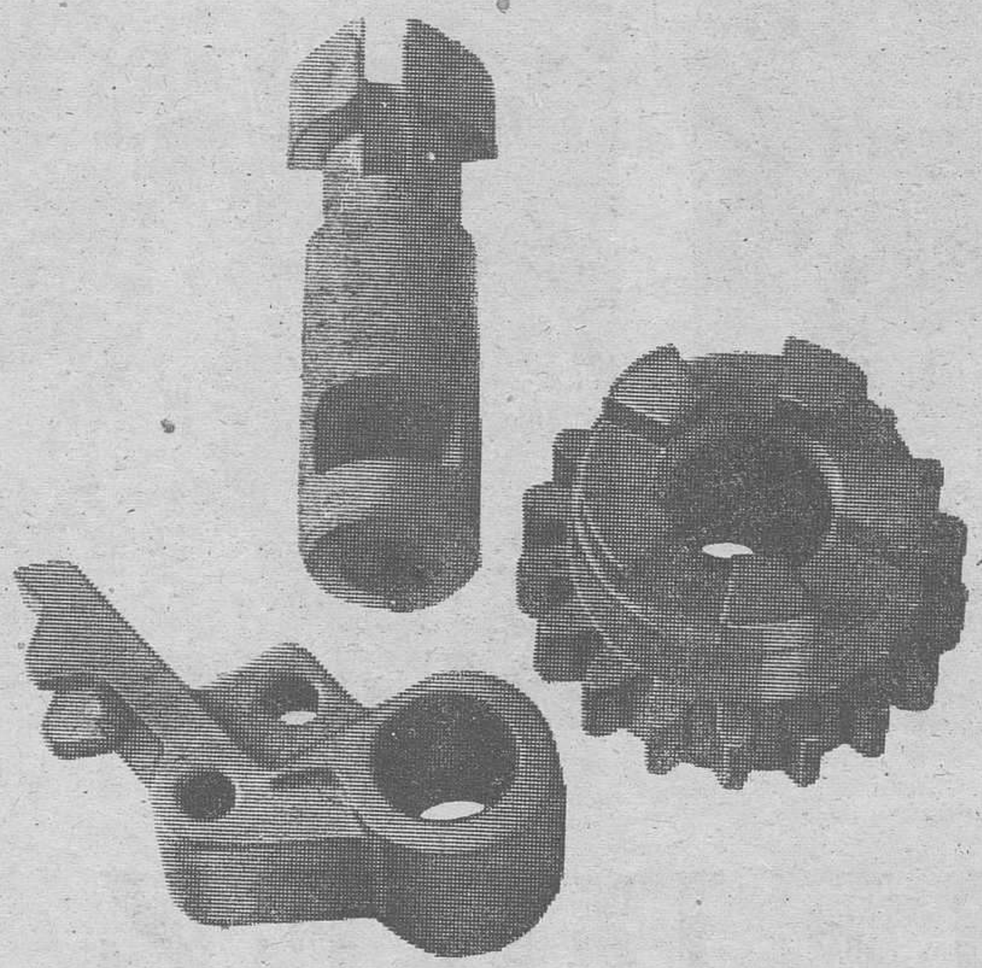

Gabilondo presenta sus testigos.

Piezas microfundidas con extraordinaria precisión, a las que no ha habido necesidad de aplicar mecanizado final.
Piezas de difícil mecanización o de mecanizado no rentable.
Piezas muy difíciles, imposibles de conseguir por otro sistema, o conseguidas en microfusión a mejor precio.
Con mayor precisión.
Con absoluta precisión.
Piezas microfundidas para terceros que buscan el rigor y la rentabilidad de este sistema de fundición a la cera perdida.
Piezas para nuestras armas de fuego.
Tenemos muchos e importantes testigos a nuestro favor.
¿Desea que le enviemos una lista de referencias?
Nuestros clientes saben que Gabilondo ha dado nuevos pasos en el perfeccionamiento del sistema.
También lo sabe usted.
CONSULTE A GABILONDO.

Sáquenos todo lo que sabemos de microfusión.

Llevamos 20 años utilizándola en nuestras armas de fuego.

Solicite Catálogo
D. _____
EMPRESA _____
DIRECCION _____
TELEFONO _____

LLAMA GABILONDO Y CIA. S.A.
Portal de Gamarra, 50. Apartado 290
Teléfono 222 400 (6 líneas)
VITORIA

Exija lo bueno, pida
MAZAPAN LA PREFERIDA
Auténtico de TOLEDO
Distribuidores:
PASCUAL HERMANOS

M.E.C.D. 2017

Teatro y cine

JOAN FONTAINE, LA INGENUA DE LOS AÑOS CUARENTA

☆ **Hitchcock la escogió para ser la protagonista de «Rebeca», que la hizo famosa**

☆ **Hace ocho años rodó su último filme y hoy está retirada del cine**

☆ **Fracasó en el teatro y en su vida sentimental**

Por Frank RUTHERFORD

Joan Fontaine, la actriz ingenua de los años 40, dando biberón a un corderillo en el descanso de un rodaje en una granja británica (Foto EFE-FIEL)

No fue una gran actriz, pero su belleza delicada y serena, su dulce ingenuidad encarnando a heroínas de tipo romántico y sentimental hicieron de ella una de las estrellas más cotizadas y populares en los años 40.

Hoy, Joan Fontaine, que ha cumplido cincuenta y siete años está retirada del cine y es sólo un recuerdo para los públicos que la conocieron y se deleitaron con sus interpretaciones. La sencillez y espontaneidad de Joan Fontaine prendieron en el ánimo de los mejores directores. Alfred Hitchock la escogió para la inolvidable «Rebeca», recientemente repuesta en las pantallas de televisión. El filme fue uno de los más taquilleros de la época. El trabajo de Joan satisfizo plenamente al «mago del suspense», que la contrató para dar la réplica a Cary Grant en «Sospecha», filme rodado inmediatamente después de «Rebeca». En aquella década de los años 40, Joan Fontaine rodó «Jane Eyre», otro filme de corte romántico y folletinesco, que ha conocido innumerables versiones teatrales y cinematográficas, en el que tenía por compañero de reparto a Orson Welles, «La niña constante», junto a Charles Boyer, «El vals del emperador», con Bing Crosby, «Carta de una desconocida», con Louis Jourdan...

SU HERMANA OLIVIA DE HAVILLAND

Joan Fontaine rodó su último filme en 1966, «The Witches» («Las brujas»). Su estrella había declinado hasta el punto de que en la década del 60 sólo rodó un par de filmes, antes de «The Witches», el último de su filmografía... hasta ahora. Porque, Joan a pesar de sus cincuenta y siete años, desea, como todas, volver. Claro que es difícil encontrar un personaje a gusto, un personaje que permita el lucimiento de una actriz que fue una de las primeras estrellas de Hollywood en los años dorados de la Meca del cine.

Joan, hermana de Olivia de Havilland —la dulce e inolvidable Melanie de «Lo que el viento se llevó»— empezó su carrera cinematográfica dos años después que su hermana. Olivia, un año mayor que Joan, era la compañera ideal de Errol Flynn, de James Cagney, de Leslie Howard y de otros galanes de la época. Tampoco fue una gran actriz, pero su belleza —las dos hermanas tuvieron siempre un extraordinario parecido— la ayudó a triunfar y desde sus comienzos fue la protagonista en una serie de filmes que alcanzaron un codiciado éxito de taquilla.

«Rebeca» fue el filme número 12 de Joan Fontaine, que hasta entonces había interpretado pequeños papeles sin relieve en comedias ligeras como «Señorita en desgracia» (1937), con Fred Astaire, «El duque de West Point» (1938), con Louis Hayward, «Gunga Din» (1939), con Gary Grant, y «Mujeres», que precedió a «Rebeca», y en el que George Cukor había reunido un plantel de primeras figuras femeninas: Norma Shearer, Rosalind Russell, Paulette Godard...

FRACASO EN EL TEATRO... Y EN SU VIDA SENTIMENTAL

En los últimos años, Joan Fontaine ha intentado proseguir su carrera de triunfos en el teatro, pero lo cierto es que ha fracasado, aunque ella trate de justificarse a sí misma con estas palabras: «No necesito trabajar para vivir... No me preocupa el futuro».

Tampoco en su vida sentimental fue muy afortunada. Sus cuatro matrimonios constituyeron otros tantos fracasos. Su primer marido fue Brian Aherne, un actor que se hallaba en la cúspide por aquel entonces. Joan era todavía una desconocida.Su unión duró poco. La ruptura se produjo, según se dijo, por celos profesionales. Brian se sintió, al parecer, celoso, de la fulgurante ascensión artística de su esposa. Su segundo marido fue el productor William Dozier, que le dio una hija, y con el que fue dichosa... aunque por poco tiempo. Su tercer matrimonio, con Collier Young, duró nueve años. Cuando se deshizo, Joan juró que no volvería a casarse. Pero reincidió y contrajo nuevas nupcias con Alfred Wright, con el que las cosas fueron parecidas.

Fue una estrella fugaz la dulce ingenua de los años 40. Pero sus películas deleitaron a los públicos de la época, que preferían aquellas historias sencillas, directas, tan distintas de las que nos ofrece el cine de hoy.

(Fiel - Servicios Especiales de Efe)

ROGER MOORE: UNA NUEVA IMAGEN PARA JAMES BOND

◇ **Ninguna de las criaturas de ficción que interpretó ha podido devorarle**

◇ **Es el auténtico sucesor y acaso vencedor, de Sean Connery en la representación del «Agente 007»**

Por M. YAÑEZ

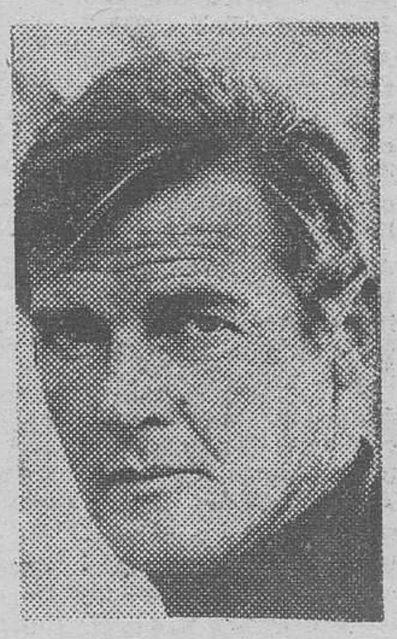

ROGER MOORE

El cine y la televisión han convertido a Roger Moore en la máxima representación de la masculinidad, en el guapo capaz de salir vencedor ante el ataque de una mole humana, siempre provista de algún arma diabólica, con la misma facilidad que seduce a la bella independiente, conocedora de las luchas orientales, y que pierde en el pugilato amoroso su agresividad casi masculina, convirtiéndose en una mujer ante la evidencia de un ser superior.

Muchos actores han sido devorados por las criaturas de ficción que interpretaron Roger Moore, no. Cierto que al comienzo de su carrera le asignaron papeles de poca entidad siendo los ejecutivos de la televisión británica quienes le ofrecieron interpretar la serie «Ivanhoe». El héroe medieval, creado por Sir Walter Scoot, hubiese marcado hasta la anulación a cualquier otro actor, pero no ocurrió así. El londinense, nacido el 14 de Octubre de 1927, salió ileso, lo mismo que superó la prueba americana de las series «Maverick» y«Los de Alaska».

UN DESAFIO, «EL SANTO»

El escritor Leslie Charteris crea a Simón Templar, un detective-ladrón rodeado de una aureola burlona —sabiamente indicada con el muñeco infantil, coronado con el aro de la santidad, que irrumpe con fuerza en la novelística policíaca internacional. Exito que la televisión inglesa hace suyo, dándole el físico de Roger Moore y elección que produce el fenómeno de que un actor pierda su nombre para ser conocido por el de la criatura que interpreta. «El Santo».

El mito llegó a millones de hogares de ochenta países diferentes, despertando la admiración de infinidad de mujeres convirtiéndose en uno de los éxitos más sonados. La sonrisa londinense y los rasgos perfectos de un rostro netamente anglosajón, acompañados por una figura de atleta, llevaron a muchos críticos a denunciar la aparición de un nuevo Rodolfo Valentino. Idea que se vio apoyada por la cración en todo el Mundo de centenares de clubs «El Santo» y por el correo amoroso, siempre en aumento, que empezaron a responder las secretarias especiales que la productora puso a disposición del famoso.

Roger Moore aceptó el desafío, la amenaza que los críticos le presagiaban: «La desaparición de «El Santo» significará el apagón definitivo de un actor mediocre. Se repetirá la historia de Johnny Veissmuller al abandonar el papel de «Tarzán».

«LOS PERSUASORES», DOS GALANES FRENTE A FRENTE

«El Santo» dejó de producirse para la Televisión, y Roger Moore se dedicó al cine, interviniendo en películas de poca monta, hasta que Lew Grade, accionista de la ITC británica, le ofreció trabajar junto a Tony Curtis en una nueva serie: «Friendly Persuaders» «Los Persuasores»).

Los guionistas pretendieron que Lord Sinclair, personaje que se le asignó a Roger Moore, tuviera un gran parecido con «El Santo», sin conseguirlo por olvidar la fina ironía que sabía aplicar el maestro Leslie Charteris en sus novelas.

Los veinticuatro capítulos funcionaron comercialmente por el atractivo de sus dos protagonistas, sin que llegaran a constituir un hito en la Televisión mundial. Se podría decir que únicamente representaron el duelo particular entre dos galanes, cuya victoria final se inclinó por el lado del inglés Roger Moore.

JAMES BOND, LA IMAGEN VENCIDA

El ex diplomático Ian Fleming escribió trece novelas, todas protagonizadas por James Bond, un agente secreto exhibicionista con licencia «007» para matar, que resultaba un computador humano ante el riesgo más sofisticado y en el contacto con las bellezas agresivas y sensuales que salpicaban de erotismo unas aventuras internacionales.

Esta breve colección obtuvo un éxito poco común, llegando a lectores tan antagónicos como el presidente Kennedy y su presunto asesino —la Policía de Dallas averiguó que Lee Harvey Oswald había sacado prestadas de una Biblioteca Pública varias obras de James Bond.

Los productores Saltzman y Broccoli adquirieron para el cine los derechos de las novelas de Ian Fleming, excepto el título «Casino Royale», y se entregaron a la búsqueda del actor ideal. Recurrieron en 1962 a Roger Moore, que no aceptó el contrato por hallarse comprometido con los realizadores de la serie «El Santo».

Sean Connery fue elegido por las mujeres participantes en un concurso nacional, organizado por un periódico londinense, y se constituyó, después de cinco películas, en el representante tipo del mito James Bond. Algo que terminó por molestarle, porque sus ambiciones eran más intelectuales, haciéndole olvidar incluso sus muchas concesiones y las malas películas que antecedieron a su salto a la fama. Aquello obligó a los productores a buscar un nuevo actor.

El australiano George Lazenby no convenció a nadie en «Al servicio secreto de Su Majestad», porque los espectadores recordaban la imagen de Sean Connery. Un año antes se había realizado la parodia «Casino Royale», en la que David Niven daba forma a un James Bond anti-mito. Estas dos empresas constituyeron unos intentos fallidos: Algo que exigía la vuelta del actor más idóneo.

Sean Connery accedió a interpretar «Diamantes para la eternidad» porque se le pagaba espléndidamente, pero se negó a seguir con el papel que los espectadores le concedían enteramente. Y, desde entonces, ha luchado para convencerse a sí mismo de James Bond no le había devorado.

Roger Moore fue elegido para dar una nueva imagen al agente «007» en la película «Vive y deja morir» .El trabajo entrañaba un gran riesgo, que no arredró al actor londinense, y supuso un gran triunfo monetario y artístico para el ex-«Ivanchoe» y el ex- «Santo».

Ha vuelto a repetirse la empresa en «El hombre de la pistola de oro», porque los productores están convencidos de que Sean Connery ha sido vencido por Roger Moore.

FELICITACIONES
Y
ADORNOS NAVIDEÑOS

Gran variedad en tarjetas de felicitación.

Selectísimo surtido en bolas, guirnaldas, velas, árboles, luces, etc.

PAPELERIA TAGRA. Vitoria, 13

M.E.C.D. 2017

anuncios por PALABRAS

Estos anuncios se reciben en nuestra Administración (Calle San Pedro Cardeña, 34, teléfono 207148) y Delegación (Vitoria, 13), de NUEVE Y MEDIA de la mañana a UNA de la tarde y de CUATRO A SEIS de la tarde, así como en todas las Agencias de Publicidad PRECIO. Treinta y cinco pesetas hasta diez palabras. Cada palabra más, 3,50 pesetas

Alquileres

SE NECESITA piso en alquiler Llamar Teléf 224829

SE NECESITA piso en alquiler sin muebles, para matrimonio sólo. Informes Telf 221570.

ALQUILASE solar céntrico, cercado, propio almacenes depósito etcétera, 4.000 metros cuadrados, buenos accesos camiones. Informes, calle Madrid, 28-1.º.

ALQUILO piso semiamueblado, calefacción individual. Avda. Reyes Católicos, 35. Informes: Telf 229291.

ALQUILO apartamento céntrico, con sol-Thermic. Llamar 2,15 a 4 Teléfono 227278.

SE ALQUILA casa chalet amueblada, muy céntrica. Informes teléfonos 200112 y 208227.

ALQUILO piso muy céntrico para oficinas, calefacción central. Teléfono 202529.

ALQUILO o vendo bajo comercial 200 metros cuadrados frente Academia Ingenieros Otro pequeño misma zona Informes: Teléfono 200210, horas y días oficina.

ARRIENDO casa habitable, en Villanueva de las carretas. Informes esta Administración.

SE ALQUILA piso amueblado, para matrimonio. Rey Don Pedro, 21-4.º izquierda, de 5 a 7.

ALQUILO piso amueblado, muy cómodo, calefacción y agua caliente central. Madrid, 69-3.º. Informes, portería.

ALQUILO piso amueblado, económico, Gamonal. Razón, Tesorera, 4, 5.º izqda.

Automóviles y accesorios

ALQUILER sin conductor, coches nuevos todas las marcas «Servi-Auto» Sanjurjo, 9 Teléfono 222715

TRACTORES de ocasión revisados magníficos precios facilidades de pago «Auto Burgos S A.» Avenida del Cid 72 Teléfono 220350

AUTOS BLANCO.— Alquiler sin conductor varias marcas Barriada Illera B 69 Teléfono 220638

AUTOMOVILES Pedrosa vende Seat 600 850 127 124, 1430 1500 Sport 1800 Renault R-4, R-5 R 6 R-8 R-12 Simca 900 1000 1200 Citroen 2 CV: Dyane 6: C-8 65 Mini 850 1000-Austin Garantizados Facilidades hasta 24 meses En calle Vitoria 228 Teléfonos 220047 y 227767

AUTOMOVILES Gamonal vende 600-D y E: 850 124 1430 1500 bifaro en Diesel 4-L R-6, R-8 R-12: Simca 1000 y 1200 todos los modelos nacionales garantizados y facilidades Mínima entrada Pedro Alfaro número 2 Teléfono 223814

SE VENDE Seat 850 especial y Seat 600 Bar Ribereño.

VENDO Seat 1.430, de particular a particular por traslado, 60.000 kilómetros muchos extras, 125.000 pesetas. Telefonear 206316 de 14 a 16 horas.

COCHES ALQUILER, sin conductor «Garaje Turismo» Vitoria 29 Teléfono 208848

VENDO coche Simca 1.000. Calle Moneda, 19.

COMPRO R-8 T.S. Avisos, Teléfono 207439.

VENDEMOS y garantizamos seis meses desde 5.000 pesetas varios 600-D; 850-E; 850 coupé; 124 L; 127; 1.430 familiar y berlina; 1.500 gas-oil y gasolina; Renault 12-S; R-5; R-8; 4-L Super; Simca 1.200 especial; Simca 1.000 GL; M.G. 1.300; Austin Victoria; M.G. 1.100; Mini 1.000; Mini 850; Morris 1.100; Dodge GT 3.700; Citroen Break; Dyane 6; 2 CV; Land Rover. Grandes facilidades. Visítenos sin compromiso, también sábados tarde. Madrid, 40 y Alhóndiga, número 2. Teléf. 207087.

VENDO coche 600, de particular a particular. Avda. del Cid 79-3.º 5.

VENDO moto Bultaco-200. Teléfono 204485 de 2 a 6.

Colocaciones

EMPLEADA de hogar interna, con informes se necesita Reyes Católicos. Edificio Estudio, 9.º A.

GANE mucho dinero trabajando en casa no lo dude infórmese enviando sólo 4 pesetas en sellos Promociones Zirconn Vía Augusta 105 Tarragona

SE NECESITA aprendiz cabina, edad 15 años. Cine Ducal (Registro O. C. 12.222)

SE NECESITA barman o aprendiz Razón Mesón Rueda (Registro O C 11.763)

SE NECESITA aprendiz de mostrador Bar Mayoral (hijo) Avenida del Cid 41 (Registro O C 12.165)

SE PRECISA señora limpieza para Churrería «La Anunciación» (ROC 12.178)

APRENDIZ de mostrador 14-16 años precisa Bar Ambos Mundos (ROC. Nº 12.169)

EMPLEADA de hogar se necesita Vitoria 56 duplicado 1º Izqda

SE NECESITA pastor Informes Telf 228707 (ROC 12.180)

SEÑORA ayudante cocina Para Bodega Riojana Domingo libres Plaza Capitanía Esquina San Juan

SE NECESITA chica para Santander sabiendo cocina Llamar teléfono 206507

RESTAURANTE Rincón de España Se precisa aprendiz de barman (ROC 12.173)

NECESITO señora mayor para cuidar señor sólo Antonio Benito Villandiano Palencia Casa Cuartel de 6 a 7

PERSONAS deseen fabricar en casa collares fantasías podrán ganar 20.000 mensuales Compro producción Proveo material Incluya sobre sellado con su dirección Apartado 244 Madrid

SE NECESITA dependiente de mostrador Mesón José Luis.

CHICA mayor, responsable, o señora. Teléfono 226149.

SE NECESITA chica con informes, para matrimonio sin hijos. Calera 10-2.º B

NECESITO pastor, en Hornillos del Camino. Tratar, Claudio Rodríguez (ROC. 12.200).

ADMINISTRATIVO preciso con experiencia, servicio militar cumplido, enviar «curriculum vitae». Apartado 209. Burgos (Registro O. C. 12.230).

SE NECESITA chica Restaurante Castilla Plaza Vega 8.

NO ENVIE dinero usted necesita ganarlo Proveo material para hacer collares Envíe sobre sellado con sus señas Apartado 2.315 Madrid.

NECESITO muchacha interna o externa sabiendo cocina. Informes, Avda. del Cid. 24-3.º B de 7 a 10

NECESITO chica fija, buen sueldo. Llamar 204127.

ASISTENTA de 9 a 6 sabiendo cocina buen sueldo. Sanjurjo, 38-2.º, puerta 2.

SE NECESITA chica buen sueldo Vitoria 109, 3º derecha.

CONTABLE administrativo con experiencia, ofrécese tardes libres. Informes esta Administración.

ESTUDIANTE 3.º Económicas llevaría contabilidad empresa mañanas. Informes, esta Administración.

MUCHACHA para Madrid, interna. Informes, Valladolid, 2-7.º C. Teléfono 207371.

SE NECESITA empleada hogar, con informes para matrimonio y un niño, en calle Santa Clara, 46-4.º D. Teléfono 208002.

REPRESENTANTE libre (ambos sexos) con vehículo propio e introducido en mercerías perfumerías y talleres de confección, para venta de bordados suizos tapacosturas pañuelos italianos y artículos infantiles; precisa empresa de ámbito nacional e importadores clasificados para Burgos, Logroño, Palencia y provincias Nombramiento inmediato Dirigirse con datos personales a Encajera Leonesa Apartado 789 León

NECESITO chica fija Teléfono 202517 Vitoria 46-3.º B

NECESITO chica fija buen sueldo Teléfono 201400

SE NECESITA muchacha o asistenta Avenida del Cid, 37 Razón Bar Sanfer.

ALICATADORES se necesitan, Interesados presentarse Avda del Cid, 75 Almacén material Construcción

SEÑORA de limpieza se precisa durante 4 horas diarias. Interesadas deberán llamar a los teléfonos: 223029 y 223066 (ROC 12.194)

SE NECESITA chófer repartidor, con carnet de 2.ª Interesados personarse en Transportes Helguera Carretera Logroño, 102 (Registro O. C. 12.202)

SE NECESITA palista para retro-excavadora. O.K.O. CASE, bien retribuido. Transportes Herrero. Telf. 203033 (ROC. 12.228).

SEÑORA para cuidar dos niños y atender casa, mañana y tarde. Teléfono 220740.

PELUQUEROS caballeros ¡¡atención!! En Bilbao. Peluquería Arezzo en vanguardia de la moda, ofrece empleo a dos oficiales peluqueros. Se requiere: Buena preparación técnica y experiencia en corte a navaja actual. Se valorarán cualidades personales. Se ofrece: Sueldo fijo elevado. Pagas extras y beneficios. Dirigirse interesados a: Peluquería «Arezzo», Avenida. Madariaga, 1. Bilbao. Sr. Hernando. Telfs.: 477042 y 359093 (C.N.S. 35.216).

MATRIMONIO sólo centro Madrid busca empleada hogar, 40 a 55 años, experimentada todo con compañera, 8.000 pesetas, escribir con foto apartado 14.442, referencia 7.726. Madrid.

GANEN dinero hasta 25.000 pesetas mensuales. Ambos sexos. Cualquier edad. Con trabajos sencillos en casa. Solicite información incluyendo seis pesetas en sellos de Correos a Labor Alba. Ref. 47. C. Enamorados, 23. Barcelona (13).

SE NECESITA asistenta de 25 a 45 años. Reyes Católicos, 9, 5.º letra A.

REPRESENTANTE se desea para artículo de calcetines. Introducido. Escribir a Jaime Fores. Calle Muntaner, 75, 2.º 2.ª, Barcelona.

SE NECESITA ayudante electrónica, Radio-Televisión Tudanca. Teléfono 205652. Avellanos, 4 (Registro O. C. 12.213).

CHOFER se necesita para Land Rover, con experiencia. Presentarse en calle Vitoria, 28-9.º Dcha., de 9 a 10 de la mañana (Registro O. C. 12.223).

Compras y ventas

COMPRO lana vieja Avenida del Cid Teléfono 223239

VENDO estanterías metálicas góndolas y expositores Vitoria 19 teléfono 203837

SE VENDEN estanterías y mostradores de madera vitrina metálica Razón Santander número 17 (comercio)

SE VENDE leña de roble para calefacción Ciadoncha Luis Pérez

VENDO bicicleta moderna, nueva. Heras de San Francisco 9-4.º 3.ª

AZULEJOS blancos color serigrafía, desde 1,50 pesetas unidad Carretera Logroño 19 Teléf 221220

VENDEMOS artículos de regalo con cincuenta por ciento de descuento por quitar la sección Epifanio

VENDEMOS jerseys Leacril para 4-5-7-9 años cuarenta pesetas. Epifanio

VENDEMOS medias propias para llevar pantalones quince pesetas par Epifanio

VENDEMOS bolsos de serpiente natural, quinientas pesetas Epifanio

COMPRO colchones de lana y objetos usados Paso a domicilio Teléfono 200374.

LUMINOSOS Dor Calle Vitoria, 253 Liquidamos bombillas de colores y blancas, material eléctrico adicional para iluminaciones navideñas, fachadas, árboles escaparates. Precios muy reducidos.

MOTOSIERRAS de ocasión garantizadas, desde 10.000 pesetas Serventa, calle Merced 13

VENDO prensa carpintería, nueva, barata, 8 usillos. Informes calle Polvorín 2 bajo. San Pedro la Fuente.

CAFETERIA Gaggia, automática, 2 grupos. Telf. 205972. Tardes.

NUEVA calculadora bolsillo japonesa, pilas Red 12 espacios % Llamar 221716. Mitad precio.

VENDO puertas, ventanas metálicas, 1,20 0,90 cocinas n.º 6, 30 metros terrazo Pisones junto Granja Artillería Emiliano Riocerezo

PERROS se venden. Magníficos cachorros «setter irlandés», color fuego. Padres, buenos cazadores. Para verlos: Avenida General Vigón, Edificio Otamendi, 3.º, B (tardes).

VENDO canarios. Barriada Yllera, calle B, n.º 38.

VENDO perro sabueso-grifón, 2 años. Informes Valentín Jalón, 10-5.º D.

Enseñanzas

INGLES, bolsas de estudio de 12.000 pesetas viaje a Londres final curso «Onetwelve» San Lesmes 3-3.º

GRADUADO Escolar última plaza, experiencia y garantía Calle Aranda de Duero, 7-4.º D, de 7 30 a 9,30

MATEMATICAS, Física y Química, Bachillerato Telf 207884.

PROFESORA diplomada francés, daría clases a domicilio. Teléfono 229225

LICENCIADO Químicas, da clases matemáticas física, química selectivo incluido Teléfono 203046.

Fincas

VENTA de pisos y lonjas en Vía de Empalme Construcciones Serrano

VENTA de locales exentos Teléf 205803

VENDO local con patio grande y maquinaria obra en buen estado barato Benedictinas de San José núm 11. Teeléfono 220818

SE VENDE piso calefacción central agua caliente amueblado o sin amueblar Avisos al teléfono 209304

COMPRO piso ofertas Telf. 222907

VENDO dos locales exentos, puertas grandes abatibles, mucha altura Informes: Teléfono 226431.

SE COMPRA chalet o casa unifamiliar. Burgos capital. Dirigirse apartado 11.

SE VENDE piso Avenida Reyes Católicos, edificio Nebrija razón portería y 3.º A.

VENDO piso amueblado. Gamonal Teléfono 221930.

APARTAMENTO muy céntrico a estrenar, vendo. Informes teléfono 205582.

VENDO local 130 metros, para cualquier industria o almacén, gran puerta, gran ventanal con agua y fuerza eléctrica. Informes calle Polvorín, 2, bajos San Pedro la Fuente.

VENDO piso. Informes, teléfono 200662.

COMPRO piso céntrico, pago al contado Teléfono 228634.

SE VENDE piso San Francisco Nº 27-1.º E.

SE VENDEN apartamentos para oficina y pisos de 5 y 3 habitaciones Informes: Avenida Cid, 44, portería

SE VENDE piso en Avda. del Cid Informes: Parque San Francisco 1 bajo 1.

SE VENDE piso. Informes en Melchor Prieto, 22-5.º centro izquierda.

VENDO piso nuevo, tres habitaciones, junto Reyes Católicos Teléfono 204678 Sólo tardes.

TALLERES en general, vendo lonja 250 metros cuadrados, vivienda encima, no hay pegas de vecinos. Avenida Vigón, 1.500.000 pesetas, facilidades. Agencia Palencia.

PISO, servicios centrales, cuatro habitaciones, dos baños, cocina, offis, galería, garaje Paseo Isla, barato. Agencia Palencia.

CASA completa cuatro viviendas, garaje, sótano, huerta buena, Los Cubos, toda libre barato Agencia Palencia.

PISOS tres, cuatro habitaciones, servicios, calle Vitoria, Gamonal, 350.000, 400.000 pesetas facilidades amplias Agencia Palencia.

UNICO piso tres habitaciones, servicios, calefacción central, Fuentecillas, 400.000 pesetas. Agencia Palencia.

HOSTAL, Bar Restaurante, 38 camas con baños y lavabos gran comedor, amplio salón de bar dos aparcamientos, carretera Burgos Santander, edificio nuevo, zona caza y pesca, siempre trabajando mucho. Facilidades Agencia Palencia.

PANADERIAS, Hueverías, vendo local 27 metros cuadrados, propio despacho totalmente arreglado Aparicio y Ruiz facilidades Agencia Palencia

LOCALES varias zonas, comerciales, industriales Agencia Palencia.

PISO calle Villarcayo, cuatro habitaciones, servicios, 350.000 pesetas, facilidades. Agencia Palencia.

SE VENDEN 10.000 metros terreno en Villarcayo, con agua, saneamiento, para construir 185 viviendas. Dirigirse al teléfono 455. Albino Aja. Medina de Pomar.

VENDO o traspaso, en Santander, panadería importante, nueva maquinaria, mucha producción, por enfermedad. Facilidades. Agencia «Arce». Juan Herrera, 6. Santander.

¡**AHORA** para ustel! Pisos estrenar, baño, hermosa cocina, 3 habitaciones. Con 110.000 pesetas entregamos llaves. Resto, 10 años. ¡Véalos! San Pedro y San Felices. Edificio Pardo, de 12 a 2, mañanas.

VENDO piso exento contribución, estrenar, 4 habitaciones, baño, mucho sol, hermosa terraza. Informes: en el mismo, de 5 a 6 tarde. Carretera Logroño, 110.

Ganados y aperos

SE VENDEN 24 ovejas jóvenes, algunas paridas. Basílides Martínez. Los Barrios de Villadiego.

SE VENDEN 80 ovejas de cría, en buen estado, jóvenes y 30 borregas. Cabañas de Juarros. Gabino Alegre.

VENDO 4 vacas de leche por no poderlas atender Agapito Burgos Iglesias

VENDO cerdos de 25 a 30 kgs Huelgas, 29. Antón.

VENDO potro trenteno, para semental, extraordinario. B.º Santa Isabel, n.º 275. Teléfono 292047 (Zaragoza).

Huéspedes

PENSION. Calle Madrid, 36-2.º izquierda

DOY camas a dormir 45 pesetas, pensión completa y cama 115 pesetas. Calefacción. Puebla, n.º 2-1.º.

SE ADMITE a dormir señorita Telf. 207364.

Pérdidas

HALLAZGO perro pointer, blanco con pintas negras Telf. 200659.

Muebles

VENDESE cama metálica, armario, cocina eléctrica y otros enseres. Telefonear mañanas 205019.

VENDO despacho antiguo de caras completo, dos camas rejilla 1,15 y comodín seminuevo. Una mesa cocina y tres sillas seminuevas. Teléfono 224198.

Televisores

REPARAMOS al día televisores todas marcas Tele-Orly Teléfono 200297

REPARACION televisores todas marcas. Servicio urgente domicilio. Telfs 201986 - 204657.

M.E.C.D. 2017

Anuncios por palabras

T.V GAMONAL repara su televisor a domicilio en el día Todas marcas Con garantía Teléfono 229842

RADIO Caracas Reparación urgente televisores todas marcas a domicilio Instalación y reparación de antenas colectivas e individuales. Servicio técnico Marconi Calzadas 18. Teléfono 221529

«ELBE». Televisión, lavadoras. Servicio técnico oficial a domicilio. Teléfono 220294.

ELBE. Servicio oficial. Reparaciones todas marcas Santa Agueda 36. Tels. 201541 - 208304.

REPARACION inmediata de televisión Rica, Lain Calvo 17 1.º 202010

TELEFUNKEN Servicio oficial, Santa Agueda 30 Teléfonos 201541 208304

Traspasos

TRASPASO mercería-droguería, con género o sin él. Calle Anselmo Salvá, N.º 6.

SE TRASPASA local magnífica zona, propio cualquier negocio, renta muy baja. Padre Flórez, 2. Mercería.

SE TRASPASA bodega bar, zona Gamonal, se autoriza cualquier otro negocio Telf 228153

HOSTAL mejor sitio ciudad, 30 camas, comedor 46 comensales tres habitaciones de familia. Totalmente enseres, trabajando muchísimo, renta 8.300 mes. Agencia Palencia.

BAR muy céntrico, meriendas, muchas ventas, esquina dos calles. Todos enseres negocio, renta 1.000 pesetas, barato. Agencia Palencia.

PESCADERIAS, San Francisco, General Dávila, Aparicio y Ruiz, vendiendo bien también una venta Agencia Palencia.

JOYERIA - Relojería, lado Plaza Mayor escaparates arreglado todo, renta 675 mes, barato. Agencia Palencia.

MESON y Bar con vivienda, traspaso y venta alrededor Catedral, poco dinero Agencia Palencia.

ALMACEN vinos, chiquiteo, amplios locales, depósitos, tinajas, 150.000. Agencia Palencia.

ALIMENTACION, Autoservicio, todos enseres baratos Agencia Palencia.

BAR Bodega muy típica, buenas ventas, imposible atender Agencia Palencia.

Varios

TUDANCA televisión le instala portero electrónico con rapidez y dos años de garantía Teléfono 205652 Avellanos 4

FUNERARIA San José. Traslados Entierros Avenida del Cid 88 Teléfono 209452

STYLON Librería fotocopias desde 50 céntimos Junto Capitanía Teléfono 209629

REPARACION de todas clases de persianas Rincón Diego Laínez 5 Teléfono 227446

PISOS Acuchillador barnizados Limpiezas Pulidor Lain Calvo 7 Teléfono 203699

CONCLUYO EL XXI PLENO EPISCOPAL

De «histórica» se califica a la Asamblea

El documento sobre la reconciliación irá a estudio de la próxima reunión plenaria del Episcopado

«Los problemas colectivos no pueden resolverse mediante soluciones violentas», dice el comunicado final

«Ni el terrorismo, ni la subversión, ni la represión de los derechos de la persona son compatibles con el Cristianismo»

Madrid (De nuestra Redacción). — Poco después del mediodía de hoy concluyó el XXI Pleno episcopal, que durante toda la semana se ha venido celebrando en el Pinar de Chamartín, bajo la presidencia del Cardenal Vicente Enrique y Tarancón, titular de la Conferencia episcopal española.

La Asamblea plenaria que hoy finaliza, ha sido calificada por numerosos observadores de «histórica». En realidad marca un paso más en el camino de la independencia Iglesia - Estado que se marcó definidamente en la no muy lejana Asamblea conjunta de obispos y sacerdotes del año 1971. Y por lo poco que se conoce de las entretelas de la Asamblea, parece que también se ha avanzado en lo que ha sido el «leiv motiv» de la pastoral del Cardenal Tarancón: independencia frente al poder civil pero tanta o más colaboración y cordialidad.

COMUNICADO FINAL

Aparte de la aprobación de los presupuestos correspondientes al próximo año, la Asamblea ha dedicado las tres horas de trabajo de esta mañana a ultimar la redacción del comunicado final. El texto se divide en dos apartados, si nos ponemos a simplificar. En primer lugar, una relación sobre lo que se considera como trabajos de los obispos sobre «asuntos ordinarios», de los que ya nos hemos ocupado en crónicas anteriores, por lo que no vamos a repetirnos ahora. Queda constancia de que en adelante la Asamblea del Episcopado se regirá por nuevo reglamento en su comité ejecutivo, que se han reorganizado algunas comisiones episcopales (delimitación más clara de competencias), se ha elevado a Comisión episcopal el hasta ahora Secretariado de Ecumenismo, y se ha decidido que los Cardenales podrán asistir siempre a las reuniones de la Comisión permanente (aunque no formen parte de ninguna comisión episcopal como presidentes o hayan sido elegidos por sus zonas eclesiásticas).

En cuanto a la situación económica del clero, lo aprobado está en la línea de lo ya escrito días pasados. Se va a unificar la paga en las diez mil pesetas, con catorce pagas al año. Esto, de momento, porque las gestiones seguirán con el fin de unificar la consideración del sacerdote con la del maestro en sus comienzos profesionales.

Se aprobaron también los textos y propuestas sobre Evangelización y Sacramento. La línea pastoral que mueve estos documentos pretende evitar la inconsiderada administración de Sacramentos sin la conveniente evangelización previa. Lo textos serán publicados en su día por la Comisión Episcopal de Liturgia

TELEGRAMA A S. S. EL PAPA

Madrid (Logos) — Firmado por el presidente de la Conferencia episcopal española, monseñor Enrique y Tarancón, se ha enviado hoy a Su Santidad el Papa el siguiente telegrama:

Conferencia episcopal española reunida en su XXI Asamblea plenaria expresa una vez más a Vuestra Santidad sus sentimientos de fidelidad y reverencia al par que se asocia a vuestras intenciones en vísperas del Año Santo.

RECONCILIACION Y AÑO SANTO

Como se recordará, la Comisión Permanente presentó al Pleno un estudio sobre el tema de la reconciliación, que ha sido considerado por los obispos, y han decidido volver a él de nuevo en próximo Pleno (del 3 al 8 de Marzo próximos). Se ha nombrado una comisión especial que seguirá elaborando el documento y que ha de utilizar las propuestas recogidas en este Pleno que hoy concluye. La Comisión la forman el Cardenal de Toledo, monseñor González Martín; los obispos de Huelva, González Moralejo, de Sevilla, Montero; de San Sebastián Setién y secretario del Episcopado monseñor Elías Yañes.

EL DIFICIL MOMENTO ESPAÑOL

Pero sin duda, la parte más llamativa del comunicado final radica en la solidaridad de la Conferencia Episcopal con "las palabras de su Cardenal presidente en el discurso de apertura de esta Asamplea plenaria". Se nos dice que "los obispos han reflexionado serenamente desde su misión de pastores de la comunidad cristiana sobre el momento difícil que atraviesa la sociedad española".

"De cara a las consecuencias sociales de la crisis económica —dice también el comunicado— los obispos llaman la atención de todos los ciudadanos sobre tres virtudes especialmente apremiantes hoy: La honestidad administrativa, la austeridad en el consumo, y la solidaridad en las cargas. Todos debemos secundar las directrices justas de los poderes públicos, que a su vez han de ser los primeros en asumir las restricciones necesarias y en imponerlas cuando la exija el bien común, con la máxima consideración hacia los más débiles".

Con relación a los brotes de violencia, que turban nuestra sociedad, "los obispos recuerdan que los problemas colectivos no pueden resolverse mediante soluciones violentas, ya se ordenen a detener la evolución necesaria e ineludible, ya a provocar cambios radicales de las estructuras socio-económicas o políticas. Ni el terrorismo, ni la subversión revolucionaria ni la represión de los derechos de la persona humana son compatibles con la concepción cristiana del hombre y de la sociedad. Los obispos condenan, con su Cardenal presidente, los extremismos que ejercitan la violencia, aún verbal, y que coartan la esperanza de la convivencia en la libertad".

Los obispos consideran también "obligado apoyar una evolución en profundidad de nuestras instituciones, a fin de que garanticen siempre eficazmente los derechos de los ciudadanos, tales como los de asociación, reunión y expresión" para lo cual es "necesario asegurar los cauces de participación de todos los ciudadanos tanto individualmente como asociados". "Sin discriminaciones arbitrarias y con garantías jurídicas para el ejercicio de este derecho dentro de las exigencias del bien común".

De no hacerse así, consideran los obispos que "podría conducir a frustraciones peligrosas".

HOMILIAS SANCIONADAS

Finalmente, en relación con las sanciones administrativas que con frecuencia se imponen a sacerdotes "bajo la acusación de que en sus homilías inciden indebidamente en temas temporales", el Episcopado cree necesario recordar que "la libertad connatural al ministerio está formalmente garantizada en nuestro país por la normativa legal vigente". Añade el comunicado final que "no se pretende una inmunidad para los casos en que se lesione realmente la dignidad de las personas y el bien de la sociedad", y en todo caso, se pide a los gobernantes "la mayor ponderación en materia tan delicada", mientras que se "recaba siempre para la Jerarquía de la Iglesia el juicio doctrinal y pastoral sobre tales acciones".

El documento concluye con una adhesión al reciente mensaje del Sínodo al Mundo, "al solicitar de los gobernantes de todos los países su magnanimidad en favor de las personas recluídas en prisión", y animados de este mismo espíritu —dicen los obispos españoles—, "invitamos a nuestros gobernantes a que revisen la situación penal de aquellos que están recluídos por la restricción de unos derechos que ahora se tiende más plenamente a reconocer y a la vez pedimos un generoso gesto de clemencia en favor de todas las personas privadas de libertad" — RAMON CALANDA.

Próximas actuaciones de "Danzas Burgalesas Justo del Río"

La Agrupación «Danzas Burgalesas Justo del Río», durante el próximo mes de Diciembre tendrá las siguientes actuaciones:

Grupo de mayores.

El día 3 actuará en Guardo (Palencia), invitados por el Grupo de Empresa de la Fábrica de Explosivos.

El día 4, actuación en el Regimiento de Artillería con motivo de la celebración de Santa Bárbara.

Grupo infantil.

El día 9, actuación en Lerma, invitados por el Teleclub Piloto a las 5 de la tarde.

Para la Campaña de Navidad, la Agrupación Infantil actuará el día 23 en Gamonal; el día 26, en Capiscol; el día 27, en la Barriada Yagüe, y el día 28, en el Teatro Avenida.

¿Aún no eres donante de sangre? No pierdas la ocasión de salvar la vida a tu prójimo

TRASLADO DE PRINCESAS ETIOPES

Están detenidas

Addis Abeba (Efe). — El Gobierno militar etíope ha trasladado a todas las Princesas relacionadas con el depuesto Emperador Haile Selassie del Palacio de Harar a la sede de su antiguo cuerpo de guarda-espaldas, informa hoy un portavoz militar.

Se trata de seis o siete Princesas que han estado bajo especial vigilancia militar durante los dos últimos meses, entre las que figura la única hija superviviente de Haile Selassie, Princesa Tenagework, madre de un almirante ejecutado el pasado sábado.

Todas las Princesas jóvenes siguen habitando el Palacio de Harrar. El portavoz ha dicho que no puede revelar el momento ni el motivo del traslado y que éste solamente afecta a las Princesas.

Para comodidad de usted...

hemos abierto otra oficina en

c/ Fátima, 1 (Gamonal)

CAJA DE AHORROS MUNICIPAL

86 OFICINAS A SU SERVICIO

M.E.C.D. 2017

SUBIDA DE LA FIEBRE RECUPERATIVA CON CANSANCIO AL CIERRE

Madrid (De nuestra Redacción). — Esta era una semana importante para probar la fuerza del mercado, después de la impetuosa reacción de las cuatro sesiones precedentes. Y ya ven como la Bolsa ha respondido con creces, hasta bastante más allá de lo que en estos momentos podían pensar los más optimistas. Tanto, que el índice general de Madrid ha vuelto a recuperar otros 4,69 puntos, totalizando una reposición de alrededor del once por 100 en muy pocas sesiones, (de 86,81 a 96,38). Y eso contra todas las cautelas de los responsables y de los expertos más «zurrados» en este difícil arte de la Bolsa, un poco asustado de la velocidad y profundidad alcista. Asimismo a pesar de llegar a algunos cierres diarios sostenidos pero sin brillantez.

ALZA LLAMA AL ALZA

Y es que cuando determinados grupos de fuerza hacen sonar la hora «H», al mismo tiempo que toman posiciones, apoyan y alimentan el clima conveniente, ya está la mecha encendida. Han conseguido ganar plenamente a numerosos gestores de sociedades, que han continuado su actuación detrás al engranaje bolsístico que es una baza propagandística fenomenal y finalmente, atraídos por el señuelo del alza, al gran público de distancia, o no. Unos y otros, hace tiempo con dinero a la expectativa, acaso esperando únicamente que estallara el primer cohete. Ya saben lo demás: el alza llama al alza, como la baja desanima a operadores e inversionistas. Siempre ha sido y será igual.

Los argumentos para producir el impacto deseado nunca faltan, y en esta ocasión el de mayor garra ha podido ser la propia exageración de la baja. Como si la Bolsa vuelva a dar la vuelta se invocará el exceso de velocidad alcista una vez realizados beneficios Estas cosas son así, por eso no podemos sustraernos a otra frase, de los grandes mercados bursátiles: «En Bolsa no hay valores caros ni baratos; sólo hay valores que suben y valores que bajan.

Totalmente cierto. Es un campo, donde, sin despreciar lo técnico manda mucho más lo psicológico, lo decíamos un día más.

¿EXCESO DE ESPECULACION?

Porque, ¿cómo se explican ustedes que un valor operado de precario, por ejemplo, a 800, cuatro sesiones después cotice 130 por encima —16 por 100— sin noticia alguna particular ni cambio en el panorama general? Aunque, sospechamos, que si fuera preciso se lanzaría el rumor o bulo que fuera para ustificarlo. Pero ya saben que estas cosas de la Bolsa son así Demasiada especulación y demasiado juego, con el beneplácito de todo el Mundo en lugar de ir con una mayor moderación, igual en las alzas que en las bajas. Claro que eso es pedir peras al olmo También por eso no podemos tomar en serio que la Bolsa sea el barómetro del tiempo económico Borrascas y anticiclones bursátiles, son demasiado frecuentes para aceptarlo. Sería un barómetro demasiado exagerado, igual en lo bueno que en lo malo. La Bolsa es sólo Bolsa; no comparable a nada.

ESTE RITMO ¿HASTA CUANDO?

La pregunta en el aire, no al final de esta semana sino desde hace muchos días es: ¿hasta cuando? Porque si hay algo detrás en promesa o como fuera, debiera decirse para conocimiento general La verdad es que el dinero ha llegado con una ilusión alcista que nos recordaba a los mejores tiempos del «boom» Y las previstas realizaciones del martes se absorvieron con suma facilidad por la fuerza de un dinero que ha llegado sin pararse en barras A la vista de ello, muchos profesionales han retirado su oferta y se han convertido en compradores, por si esto dura no perder el autobús En suma mayor confianza y decisión por ese lado Hay otra pregunta que también flota en ciertos sectores ¿Qué pasará cuando todos ellos quieran salir a la vez? Se habla de nuevo que se trata de la tradicional subida de fin de año Otros pensamos que «para muy largo me lo fías», pero como cronistas tenemos obligación de recoger lo que se respira en el ambiente, tanto lo favorable como lo que gusta menos

DE ELECTRICAS A BANCOS

En busca de la codiciada ganancia a corto o medio plazo hemos observado cómo el dinero sigue despreciando al sector eléctrico pasando muchas veces con el producto de las ventas de estas acciones al bancario, sólo hace un mes, ocurría lo contrario. Y es que las eléctricas sí se han beneficiado de la fuerza del dinero de estos días Se sigue queriendo más riesgo como más posibilidades, exactamente, igual que en cualquier casino Dos nuevos sectores rebasan la línea cien del cierre de 1973 (construcción y Bancos comerciales).

Sólo al final de la sesión del viernes se veía a la Bolsa algo más cansada, por ejemplo, que hace ocho días Y es que se ha corrido tanto en un exceso de especulación ¡Dios mío!, lo cual no prejuzga nada respecto a lo que pueda pasar la semana que viene, pasará, en partes lo que quieran que pase los que aceleraron la recuperación Sin quedar mal, las opiniones estaban más divididas y el ambiente menos animado. Lógico después de tanta alegría, aunque en Bolsa no exista la lógica.

Justo IRIONDO MENDIETA

POR TENER QUE DESALOJAR SUS LOCALES, PARA DAR PASO A

NUEVAS EXISTENCIAS

ALMACENES GUTIERREZ

pone a precios de oferta

MUEBLES LIBRERIA

GRAN SURTIDO A

PRECIOS ESPECIALISIMOS

APROVECHE LA OPORTUNIDAD QUE LE BRINDAMOS

PALOMA, 10

LA IBERICA

Fundada en 1886

DEPARTAMENTO DE PERITACIONES pone a su disposición su GABINETE TECNICO especializado y su experiencia para una

VALORACION ACTUAL

de su inmovilizado destinada a:

- **Ampliaciones de capital.**
- **Créditos.**
- **Fusión de Sociedades.**
- **Coberturas de riesgos.**
- **Peritaciones de siniestros.**
- **Asesoramientos.**

Delegado: D José Sáiz Abaunza, Generalísimo Franco, 11. BURGOS. Teléfono 202526

Dirección general: AYALA, 15. MADRID Teléfono 2251560

La perfección social tiene una gran medida en la donación de sangre Estudia hasta dónde llega tu propia perfección Hazte donante

PENSION EXCEPCIONAL A LA VIUDA DE MUÑOZ ALONSO

Madrid (Logos). — El «BOE» del día de hoy, publica una una Ley de la Jefatura del Estado, por la que se concede a doña María Amparo López Navarro, viuda de D. Adolfo Muñoz Alonso, la pensión excepcional compatible con cualquiera otra que pudiera corresponderle, de 155.250 pesetas anuales, con efectos del día uno de Agosto de 1974, primero del mes siguiente al del fallecimiento de causante Esta pensión pasará a ser desde el uno de Enero de 1975 de 168.750 pesetas anuales.

JUAN CORRAL CASTANEDO

Traumatología Huesos y articulaciones

Consultas y urgencias:

Clínica de SAN JUAN DE DIOS. Teléfonos: 202655 y 207186

INSTITUTO NACIONAL DE PREVISION

NUEVOS HORARIOS DE CONSULTA EN EL AMBULATORIO «GENERAL YAGÜE»

Se pone en conocimiento de todos los asegurados a los que pueda afectar que, una vez efectuada la reforma de este Ambulatorio "General Yagüe", y, disponiendo de las salas necesarias, a partir de mañana, día 2, se acoplarán los horarios de consulta a lo que se establece en el Reglamento General para el régimen, gobierno y servicio de las Instituciones Sanitarias de la Seguridad Social, por lo cual a continuación se indican las nuevas horas que se fijan para recepción de enfermos.

CONSULTA	9 a 10	11,30 a 12'30	2 a 3	4,30 a 5'30
ODONTOLOGIA	Dr.Barrio Fustel	Dr.Gascón	Dr.Orive	Dr.Z.Conde Vivar
OTORRINO	Dr.Manzanedo	Dr.Gersol	Dr.Sierra	Dr.A.López-Gómez
OFTALMOLOGIA	Dr.Rodríguez Sáez	Dr.Lechuga	Dr.Plasencia	Dr.Cerezo
CIRUGIA	Dr.Escribano	Dr.Saint-Gerons	Dr.Galicia	Dr.Mateos Otero
TRAUMATOLOGIA	Dr.Corral	Dr.Seisdedos	Dr.Maximino Ortiz	Dr.Villa
DIGESTIVO	Dr.Francés	Dr.F.Sáez-Royuela	Dr.García Dorao	Dr.Pérez Fadón
DERMATOLOGIA	Dr.Peralta		Dr.R.Pascual	Dr.Arroyo
GINECOLOGIA	Dr.Rica	Dr.Carazo Calleja	Dr.García Ortiz	
UROLOGIA	Dr.Renedo	Dr.Muñoz Avila	Dr.Perdigón	
NEUROPS. y M.G.	Dr.Jaime Esparza	Dr.Pedro Carazo C.	Dr.Camarzana	Dr.López Sáiz
PEDIATRIA	Dr.G.Sesma	Dr.Gil Ossorio	Dr.P.López-Gómez	Dr.Jesús Llorente
PEDIATRIA	Dr.García-Faria		Dr.M.-Acitores	Dr.Rguez. García
PEDIATRIA y M.G.	Dr.Sanz Alvarez		Dr.Ausín	
MEDICINA GENERAL	Dr.J.Pérez López	Dr.Díez Latín	Dr.Lobato	Dr.Magallón
MEDICINA GENERAL	Dr.Pinillos	Dr.Arnillas	Dr.L.López Fdez.	Dr.Vallejo
MEDICINA GENERAL	Dr.Valverde	Dr.del Hoyo	Dr.López Cuevas	Dr.Marcelo Sanz
MEDICINA GENERAL	Dr.Guzmán	Dr.Rguez.Mozos	Dr.Casanova	Dr.Velasco
TOCOL. y NUTRIC.	Dr.Rivas	Dr.Garzón	Dr.J.-A.S-Royuela	

La permanencia del Médico en consulta será de dos horas y media.

CONSULTA	10,30 a 11,30	11,30 a 12.30	12,30 a 1,30	1,30 a 2,30	4 a 5
PULMON y C.	Dr.M.Pardo	Dr.Cuesta	Dr.Rodrigo A.	Dr.Otero	Dr.Gómez López

CONSULTA	9 a 11	11 a 1	1 a 3	3 a 5	5 a 7	6,30-8,30
PRACTICANTES	Alemo	Valle	Cámara	Ivón	Chavarino	Resa
PRACTICANTES	F.Rguez.		Mata	Castañeda		

PROVISIONALMENTE

M.E.C.D. 2017

DEPORTES

HOY EN «EL PLANTIO» BURGOS - LEONESA

Los locales dispuestos a lograr los dos puntos para no perder los primeros puestos

Ferrero, única duda en la alineación local aunque con muchas probabilidades de jugar

El hotel que sirve de cuartel general a los albinegros parece un gran chalet de montaña de tres alturas. Pero lo más importante es destacar que entre los convocados por Naya hay optimismo y se espera el partido de esta tarde con tranquilidad y confianza en la victoria.

Antes de partir hacia La Brújula, hubo entrenamiento por espacio de hora y media. En pleno monte y con bello paisaje. Novedad, en la sesión matinal de ayer, Ferrero, dado de alta por el doctor Villa y, podrá ser alineado si Naya lo estima oportuno. Por consiguiente, la formación inicial que opondrá el entrenador burgalés a la Cultural estará compuesta por: Aizpuru; Soroa, Aguilera, Vallejo; Valdés, Sistiaga; Viteri, Garrido Machicha, Navarro o Ferrero y Juanjo. La única duda del «míster» radica en la demarcación de interior izquierda pero hasta momentos antes del inicio del choque, no quedará resuelta.

Una duda que puede dejar de ser incógnita esta misma mañana. Porque a las nueve y media, Naya tiene previsto efectuar unos ejercicios físicos con los citados y podrá resolver su única duda.

En nuestro diálogo con el preparador, nos decía que confía plenamente en el triunfo pero reconoce que la Cultural será temible ya que se encuentra en la zona baja de la tabla clasificatoria y vendrá con ánimo de dejar algún negativo.

La afición burgalesa se muestra optimista, pero tampoco olvida que en cualquier momento puede «saltar» la liebre. Ahora bien, confía en los suyos y espera que la cabeza de Machicha, las internadas de Valdés y compañía terminen con el cuero en el fondo de las mallas de Bernardo.

El inteligente y trabajador Naya ha preparado muy bien el encuentro. Necesita ganarle para cumplir su promesa al término de la primera vuelta, pues, de lo contrario, los suspicaces comenzarían a tener mucho trabajo.

También Carmelo tiene sus horas de vuelo y presentará un equipo con garra y que dará pocas facilidades en el campo de «El Plantío». Pese a ello, en este encuentro que tanta expectación ha despertado, a los jugadores burgaleses no les basta con el triunfo sino que tienen que demostrar a sus seguidores que la mala racha y el perder en los últimos minutos fue por mala suerte. Por eso, en la mente del jugador burgalés se ha adelantado esta frase: «Saldremos a ganar desde el primer minuto hasta el último porque nuestra moral anda por las nubes». Una frase importante que revela su moral y ansias de victoria.

Así pues, ya lo saben nuestros lectores: a las cuatro y media en «El Plantío», es la cita para ver al Burgos y a la Cultural.

Confiamos en el triunfo de los locales y que se entre con buen pie en este mes que acaba de ver la luz.

Aizpuru
Soroa Aguilera Vallejo
Sistiaga Valdés
Viteri Garrido Machicha Navarro Juanjo
o Ferrero

•

Ovalle Montes Eloy Celso Novo
Sergio Gerardo
Hernández Santibáñez Gorostiaga
Bernardo

Campo: "El Plantío".
Hora: 4,30 tarde.
Arbitro: Luque (catalán).

LLEGO LA LEONESA DISPUESTA A DEJAR ALGUN NEGATIVO

★ «El Burgos es superior a nosotros y últimamente tuvo poca fortuna» (Carmelo)

★ «Venimos por lo menos a empatar» (Bernardo)

★ «Los locales pueden ascender» (Celso)

Llegó la Cultural a nuestra ciudad. En el hotel Almirante Bonifaz quedó hospedada. En el vestíbulo los jugadores esperan la llegada del ascensor. Visten de uniforme y hablan de sus cosas. Carmelo ya había repartido las habitaciones y con toda amabilidad nos concedió el diálogo. Habla despacio y sus palabras denotan sinceridad. Recordamos viejos tiempos. Diecisiete temporadas defendiendo la portería del Athlétic y cuatro años como entrenador de los equipos: Durango, Baracaldo, Logroñés y Leonesa.

En su mente muchas vivencias y experiencias.

—¿Quién fue mejor, Iríbar o Zamora?

—Ambos cancerberos son diferentes. Cada uno con sus cualidades.

—Iríbar fue suplente de Carmelo ¿no?

—En efecto, durante dos temporadas. Pero Iríbar es mejor. Es para mí un orgullo que José Angel haya llegado tan lejos.

Entramos ya de lleno en el encuentro de esta tarde. En este partido, que a priori, se presenta fácil para los muchachos que preside don Antonio Martínez Laredo.

—¿Viene su equipo a dejar negativos?

—Venimos a hacer nuestro partido y obtener algo provechoso.

—¿Ha tenido mala suerte la Cultural?

—Mis jugadores merecieron más fortuna.

—¿Tiene ya decidido el equipo que jugará?

—Siento no poder facilitarlo. A última hora Hernández ha sufrido unas molestias y me ha trastocado todos mis planes. No decidiré el equipo hasta momentos antes del choque.

—Entonces, ¿quiénes forman la espedición?

—Bernardo, Hugo Pini, Hernández, Santibáñez, Gorostiaga, Gerardo, Casas, Brongo, Celso, Montes, Ovalle, Martínez, Novo, Eloy y Villanueva.

—Sin dar «coba», ¿qué opina del adversario?

—Es un gran equipo que ha tenido muy mala suerte últimamente, sobre todo en los últimos minutos. El Burgos es superior a nosotros pero daremos guerra.

—A su juicio, ¿el equipo más batallador?

—El Barcelona Atlético. Un conjunto joven y con mucho porvenir.

—¿Algún pronóstico?

—No me gusta hacer adivinanzas. La Cultural está jugando con el equipo que logró el ascenso a Segunda y estamos adaptándonos a la categoría.

—¿Qué puesto ocupará la Leonesa al final?

—Es mucho aventurar, pero me conformaría con no perder la categoría.

—¿Habrá espectáculo?

—Es nuestra intención. Intentaremos practicar buen fútbol y que el mejor en el terreno de juego logre los dos puntos.

—¿Ha visto muchas veces al Burgos?

—Sí, bastantes, concretamente en «El Plantío». Es un «equipazo» y tenía que ocupar una mejor clasificación. La suerte no está con los burgaleses.

—¿Cómo ve el partido?

—Muy difícil, pero que conste que no venimos de víctimas.

—¿Es optimista o pesimista?

—Prefiero ser realista.

Carmelo o la sinceridad. Nos despedimos y el «míster» se va camino de su habitación. La ducha y esperaba y tenía que estar con el «maittre» para elegir el menú. Le deseamos suerte.

BERNARDO

Cuatro años en la Cultural. Hombre serio. Pensaba sus respuestas pero con rapidez las fue respondiendo.

—¿Es usted el portero titular?

—Hasta ahora, he jugado todos los partidos a excepción de cuatro ya que estuve lesionado.

—¿Le van a marcar muchos goles?

—Espero que no. Venimos por lo menos a empatar... Luego, ya veremos.

—¿Conoce a algún delantero?

—Sí, a varios. Pero me preocupa el bloque del Burgos.

—¿Qué ha puesto en la quiniela?

—Un empate.

CELSO

Tiene veintiún años. Juega de interior izquierda. Es producto neto de la cantera. Un jugador con porvenir.

—¿Es importante la juventud en el futbolista?

—Mucho, pero la experiencia lo es aún más.

—¿Contento en la Cultural?

—Ya lo creo. Además, estoy jugando en Segunda, por vez primera.

—¿Qué sabes de los adversarios?

—Que forman un buen equipo y que pueden ascender.

—¿Te conformarías con el empate?

—Es un buen resultado para nosotros.

ELOY

Dicen que es la «figura» del equipo. Cuatro temporadas militó en el Orense.

—¿Conoce mucho a Naya?

—Me fue bien con él y aprendí muchas cosas. Sobre todo, a trabajar y correr.

—¿Su puesto?

—Suelo jugar de ariete.

—¿Quién logrará la victoria?

—El Burgos es favorito, pero pueden ocurrir muchas cosas. Firmaría por empatar.

—¿La defensa albinegra?

—Es dura como todas. Conozco a Aguilera.

A las cuatro y media, en «El Plantío», burgaleses y leoneses lucharán por la disputa de los dos puntos, y es de esperar que el Burgos no nos defraude. Pero hay que jugar «noventa minutos».

LOPEZ OCHOA

TABERNA DE ARLANZON

SE ARRIENDA

CONDICIONES MUY VENTAJOSAS

Informes: Ayuntamiento, hasta el día 8.

Camarera y Ayudante de Comedor

PRECISA

Mesón Restaurante El Papamoscas

LLANA DE LA CATEDRAL, S/N.
(Oferta número 12.162)

«HINCHAS» FORASTEROS

Un grupo de aficionados de Madrid, a su llegada al hotel Landa Palace, posaron con su sonrisa para nuestro redactor gráfico "Fede". Son simpatizantes del Burgos y confían en el triunfo. En la foto, vemos a la condesa de Darniux, duquesa de Plasencia y al presidente burgalés... ¡Bienvenidos!

Equipo de extranjeros para el partido de homenaje a Isidro

Madrid (Logos).— Ya se conoce la alineación que presentará el equipo de extranjeros, que se enfrentará a la selección nacional el próximo día 4, en partido de homenaje a Isidro.

El conjunto, compuesto por jugadores nacidos fuera de nuestras fronteras y que dirigirá Santamaría, estará formado por: Carnevali; Blanco, Heredia, Ortiz Aquino; Breitner, Neeskens; Netzer, Cruiff, Keita, Sotil y Ayala.

Como suplentes figuran Alexandro, Rezza, Aparicio, Wolf, Guerini, Biri-Biri, Jara Parist, Castronovo y Arrúa.

Hasta el momento se desconoce la selección que presentará Kubala.

Dr. J. A. Ledo Pozueta

Trastornos circulatorios periféricos. – Cirugía vascular. San Ildefonso, 3, 2.º — Teléfono 237974. VALLADOLID

VENDO

Edificio Céntrico

en Burgos, calle Santa Clara (antiguo Hotel Covadonga) útil para hotel, residencia, ambulatorio, etc., de construcción sólida y moderna.
Informes: teléfonos: 222215 226386 de Valladolid.

M.E.C.D. 2017

DEPORTES

El Rayo Vallecano puntuó en Tenerife (1-1)

Los madrileños practicaron con acierto el «offside»

Santa Cruz de Tenerife. — (Alfil). — Con el resultado final de empate a un gol, finalizó esta noche el encuentro entre el Tenerife y el Rayo Vallecano, correspondiente al Campeonato Nacional de Liga de Segunda División, disputado en el estadio Heliodoro Rodríguez López.

Dirigió el encuentro el colegiado del Oeste Sr. Asoacua Sanz, que estuvo bien, y no tuvo complicaciones en ningún momento.

Alineaciones:

Tenerife. — Báez; Estevez, Eduardo, Lesmes (Llo), Esteban, Pepito, Ferreira (Perre), Medina, Tono, Jorge y Caamaño.

Rayo Vallecano. — Aramayo; Galán, Anero, Uceda, Trasante, Gallego (Artero), Felines, Benito, Antonio (Macial), Bordons y Aguilar.

Goles:

1-0. — A los 25 minutos del primer tiempo Lolo, que momentos antes había salido en sustitución de Lesmes, recogió un balón y tras regatear a varios contrarios, lo cedió a Medina y éste, de un tiro raso y potente, batió a Aramayo, que nada pudo hacer por evitar el gol.

1-1. — A los 84 minutos y cuando el público creía en el triunfo local, en un avance de la delantera madrileña Macial, en una pelota servida por Felines, lanzó un fuerte disparo, que con apuros pudo recdazar Báez; pero al no blocar bien el esférico, éste se le fue de las manos y con su mismo cuerpo lo introdujo al fondo de la red.

Comentario

El encuentro de esta noche ha sido muy interesante, pleno de entusiasmo por ambas partes. En honor a la verdad en los primeros 35 minutos, tuvo más trabajo el portero tinerfeño que el rayista.

En la segunda mitad, el Rayo, pese a tener desventaja en el marcador salió en busca del gol, pero la defensa tinerfeña impedía que el balón llegara a la red.

El Rayo ha jugado esta noche con entusiasmo, se ha mostrado como un equipo batallador, correoso y que practica con gran acierto el sistema de fuera de juego en la defensa, que sale de su puesto para dejar en offside a los delanteros contrarios.

EL VALENCIA-ESPAÑOL SERA TELEVISADO EN DIRECTO, EL DIA 15

Madrid (Logos).— El encuentro de fútbol que disputarán el domingo, día 15 de Diciembre, en el estadio Luis Casanova el Valencia y el Español, de Barcelona, será ofrecido en directo, a las ocho de la tarde, por Televisión Española.

HAGASE SOCIO DE U.N.I.C.E.F.; UN NIÑO SE LO AGRADECERA

LOS CAMPEONATOS MUNDIALES DE PELOTA, EN URUGUAY

España, medalla de oro en mano individual

Montevideo. — España logró esta mañana medalla de oro, en mano individual del Campeonato Mundial de pelota.

Luis María Alberdi derrotó al francés Gabriel Urrutia, por 22-19.

Francia obtuvo la medalla de plata.

OTROS RESULTADOS

Montevideo. — Resultados de los partidos correspondientes a los campeonatos mundiales de pelota:

Paleta argentina. — Uruguay, logró medalla de bronce, al vencer a Chile, por 30-15.

Paleta española. — En partido celebrado anoche, Argentina se consagró campeona mundial, al derrotar a la pareja uruguaya por 40-33.

Mano Individual, trinquete. — Francia se clasificó medalla de oro, al vencer a España por 40-23.

Paleta cuero. — Argentina venció por 35-24 en frontón corto, a la pareja española.

Pala corta, frontón corto. — Francia venció a Méjico por 35-9. El equipo francés disputará mañana la final a la pareja española.

CLAVES DEL MARCADOR SIMULTANEO "DARDO"

BRANDY FABULOSO Murcia — R. Sociedad	Tervilor Real Madrid — Elche	RELOJ RADIANT Zaragoza — Granada
RENÉ BARBIER At. Bilbao — Betis	IKE 3 largos de manga por talla Barcelona — Celta	auto-radio SKREIBSON Málaga — Español
FINISTERRE SEGUROS GENERALES Gijón — Las Palmas	pinturas BRUGUER Valencia — At. Madrid	calcetines • slips • camisetas Ferrys Hércules — Salamanca

2.ª DIVISION

Al producirse los medios tiempos y finales, se facilitarán los resultados en las casillas centrales.

B	Huelva Sabadell	H	Sevilla San Andrés	J	Burgos Leonesa
N	Córdoba Santander	S	Mallorca Valladolid	T	Alavés Castellón

SIGNOS CONVENCIONALES. — El color de las flechas indica: **AMARILLO,** primer tiempo; **VERDE,** descanso; **ROJO,** segundo tiempo; **NEGRO,** fin de partido; **BLANCO,** partido suspendido; **FRANJAS BLANCAS Y NEGRAS,** avería telefónica; **CUADRO NEGRO,** jugador expulsado; **DISCO ROJO,** penalty en contra.

Queda terminantemente prohibida la reproducción total o parcial de estas claves.

BALONCESTO FEMENINO

Hoy, domingo, a las diez de la mañana y en las instalaciones del Instituto Masculino dará comienzo la fase provincial femenina de baloncesto. En los encuentros de esta primera jornada se enfrentarán los conjuntos Filial-Yagüe Magisterio C.H.S.F y Medina S.F. · Magisterio Ciencias.

Este Campeonato se jugará todos contra todos a doble vuelta pasando el campeón a jugar la fase de ascenso a Tercera División.

Hágase suscriptor de

Diario de Burgos

BOXEO

VALDES CONSERVA EL TITULO MUNDIAL DE LOS PESOS MEDIOS

Venció por K. O. al francés Gratien Tonna

París (Alfil).— El colombiano Rodrigo Valdés, ha conservado su título mundial de los pesos medios (versión W. B. C.), al derrotar al francés Gratien Tonna por K. O., en el undécimo asalto, en la noche del viernes en el Palacio de Exposiciones de París. El dominio del campeón mundial fue claro, gracias a su depurada técnica, a la precisión y dureza de sus golpes y a un excelente sentido de la esquiva.

Pero el final de la pelea, disputada ante unos cinco mil espectadores enfervorecidos de Tonna, fue muy confusa... Lástima que el estilista colombiano no comprendiera el discreto "breack" lanzado por el árbitro para separarles y lanzara un formidable upercut al francés, cuando éste, desprevenido, bajó su guardia. Lástima también que el público de París, una vez más, se mostró indisciplinado, asaltando literalmente el ring al concluir la pelea, entablándose una verdadera batalla campal. Grupos de espectadores exaltados agredieron al árbitro, el belga Deswert, a los managers y al propio Valdés, desorientado ...y ello cuando todavía no se había anunciado la decisión del árbitro y de los dos jueces el alemán Halbach y el italiano Poletti.

El speaker del Palacio de Exposiciones de París, no precisó el aspecto técnico de la victoria de Valdés. Se desprende por la caída de Gratien Tonna, que permaneció arrodillado en la lona más de diez segundos, que Rodrigo Valdés ganó por K. O. El francés, visiblemente disminuído por una doble herida en la ceja izquierda y en el ojo derecho, sangrando abundantemente se hallaba en inferioridad física, al borde del desvanecimiento, cuando el árbitro, en el undécimo asalto, pidió a ambos boxeadores que se separasen de un cuerpo a cuerpo. El colombiano, en el fuego de acción y ensordecido por el griterío de la muchedumbre, no pudo oír la orden del árbitro.

Con excepción de la desagradable conclusión, el combate fue de un alto nivel pugilístico.

Tanto el campeón mundial como su challenger, no escatimaron el más mínimo esfuerzo golpeándose duramente, pero siempre con nobleza y deportividad. El público de París no había asistido desde hace tiempo a un combate tan duro, pero al mismo tiempo, lleno de calidad

VELAZQUEZ PODRA BOXEAR

Madrid (Logos).— Miguel Velázquez podrá volver a boxear cuando lo desee. El ex-campeón europeo de los ligeros fue suspendido por la Federación Española de Boxeo, por un período de seis meses, pero tras recurrir a la Delegación Nacional de Deportes, el máximo organismo ha rebajado la suspensión a un mes, por lo que Miguel Velázquez podrá subir al ring cuando quiera.

GIMNASIO

OBRA SOCIAL DE LA

CAJA DE AHORROS MUNICIPAL

En la tarde de ayer, contendieron los equipos del Colegio Mayor «A» y Arlanza Moral-Cayuela, en partido correspondiente al Campeonato provincial federado, categoría senior masculina.

Hoy, a las once de la mañana, jugarán el Club de Esgrima Burgos y el Colegio Mayor «B».

En la fotografía, un momento del partido disputado el pasado domingo entre los equipos Arlanza Moral-Cayuela y Ademar Liceo.

M.E.C.D. 2017

DEPORTES

Primera Regional Preferente

EL BURGOS PROMESAS DERROTO A LA CULTURAL POR 1-0

Valioso triunfo que le convierte en líder hasta conocer los resultados que se registren hoy

El Burgos Promesas ha salido airoso de un difícil compromiso cual era el partido en que hubo de enfrentarse ayer tarde con la Cultural Promesas, en campo leonés.

Oficialmente, dicho encuentro estaba programado en principio hoy pero mediante la oportuna autorización federativa y el acuerdo entre los clubs se anticipó al sábado. Cambio del que dimos cuenta a nuestros lectores, así como de la calidad y conjunción que habíamos apreciado en el conjunto leonés con motivo de su reciente actuación en «El Plantío» ante el San Juan al que venció por un gol a cero. En esta ocasión las cosas cambiaron casi diametralmente. La Cultural jugaba en casa, pero enfrente tenía un equipo más hecho y de más talla que el anterior y puestas así las cosas ni siquiera Emilio pudo hacer alarde de malabarismos y peligrosidad al menos en las proporciones deseadas. Tampoco Chiqui, Flórez y compañía pudieron mostrarse tan seguros y eficaces. En definitiva, la Cultural no pudo complacer a sus seguidores, ya que además de no cuajar una buena actuación perdió.

Alineaciones:

BURGOS PROMESAS: Fernández Manzanedo: Peña, Cipri, López; Terradillos, Portugal; Salas, Tajadura, Renuncio, Del Moral y Carro.

CULTURAL PROMESAS: Eguiluz; Amador, Chiqui, López; Flórez, Sotero; Pardo, Manolo Canelas, Pepín y Emilio.

Posteriormente Pardo fue sustituído por Valbuena.

A petición de los burgalesistas hubo árbitro neutral, actuando el vallisoletano señor De la Fuente, cuya labor no satisfizo de manera especial a los propietarios del terreno por estimar que si en determinadas fases de la confrontación se mostró casero en otras ocurrió todo lo contrario. Digamos que cumplió, a secas. Mostró tarjetas blancas a Terradillos por el cuadro visitante y a Sotero capitán del equipo local.

El único gol que decidía el resultado y la victoria, fue logrado por Renuncio a la media hora de juego del segundo tiempo. El delantero centro burgalés recibió el balón casi en el centro del campo y avanzó decidido abriéndose paso y provocando la salida de Eguiluz, que tuvo sus dudas batiéndole. A partir de ese momento, como es de suponer la Cultural trató por todos los medios de lograr el empate lanzándose una y otra vez al ataque, pero el Burgos Promesas ordenó muy bien sus líneas de contención y todos los esfuerzos de penetración resultaron infructuosos llegándose al final —prolongado en un par de minutos— con el resultado ya indicado de un gol a cero favorable a los visitantes, que, dicho sea de paso, ya habían estado haciendo méritos a lo largo del primer período, en el que ensayaron con reiterada frecuencia el tiro a puerta, especialmente por parte de Renuncio, Del Moral, Carro e incluso Peña.

Al final de los noventa minutos de juego, las actuaciones de Fernández Manzanedo, López, Renuncio y Del Moral seguirían siendo dignas de ser destacadas sobre las de sus compañeros, aunque todos estuvieron bien y es al conjunto al que hay que atribuirle los méritos de esta valiosa victoria, al menos de momento y mientras se producen los demás resultados, sitúa al Burgos a la cabeza de la clasificación. Enhorabuena.

El San Juan Marvi, con ansias de puntuar también en Bembibre

Andújar tiene decidida la alineación

El empate obtenido el pasado domingo por el San Juan Marvi en Guardo ha servido para elevar la moral de este conjunto burgalés, que, como es sabido de nuestros lectores, hoy debía enfrentarse aquí con el Bembibre, pero lo hará en el campo de su oponente, previo mutuo acuerdo entre ambos clus, por seguir careciendo los sanjuanistas de un campo determinado y suficientemente apropiado en el que actuar continuadamente hasta el final de la competición.

El San Juan Marvi, tenía previsto iniciar el desplazamiento esta misma mañana, a las nueve, ya que el partido dará comienzo a las cuatro menos cuarto de la tarde.

Ayer tarde conversamos con Andújar. Por aquelo de que cada maestrillo tiene su librillo, Andújar es hombre que prefiere esperar hasta el sábado para dar a conocer la relación de convocados y si es posible el equipo inicial, ya que, habida cuenta que los jugadores que integran la plantilla tienen otras ocupaciones más importantes que el fútbol, del que por supuesto no viven, tiene que hacer frente a los problemas que se puedan plantear hasta que va tocando a su fin la semana, siendo entonces, cuando puede concretar nombres y equipo. Así pues, ayer nos facilitó ambas cosas, que hoy damos a conocer a ustedes. Formarán de salida y por líneas, Bonachía en la puerta; Marcos, José Luis, Barrios y Alejandro en la zaga; Orduña, Mijangos y Rodríguez en la media; y Kiko o De la Granja, José María y Temiño, en el ataque, quedando además, en calidad de suplentes, Calvo, Montes y Ramos.

Todos los expedicionarios, como hemos indicado al principio, están muy animados como consecuencia de la igualada que obtuvieron en Guardo y ansían poder proporcionar a sus seguidores y a todos los aficionados burgaleses en general la satisfacción de otro resultado positivo, aunque a nadie se le ocultan las dificultades cada vez mayores que se presentan para puntuar fuera.

El Parque de los Príncipes de París posiblemente no sea escenario de la final de la Copa de Europa de este año

La UEFA, organizadora del torneo, exige para sí la publicidad del partido

Madrid (De nuestra Redacción). — Desde hace algún tiempo estaba señalado el nuevo Parque de los Príncipes de París para escenario de la final de la Copa de Europa de campeones de Liga de esta temporada, es decir, del año 1975. Sólo bastaba que la Unión Europea de Fútbol confirmase oficialmente la decisión en alguna de las reuniones de su comité ejecutivo. Esta reunión se celebrará precisamente el próximo día 6 de Diciembre, en Budapest. Se tenía la intención de convertir el Parque de los Príncipes en un grato recuerdo. Fue escenario de la primera final de la Copa de Europa de campeones de Liga, la primera competición oficial europea que se instituyó en 1955, debido a una iniciativa del periódico deportivo de París «L'Equipe». Ahora, después de veinte años, se quiere rememorar aquella primera final, ganada, por supuesto, por el gran Real Madrid de aquellos años frente al Stade de Reims. Ahora, aunque se desee, el equipo español, ni tampoco el francés podrían ser los mismos protagonistas de entonces.

Todos estos deseos, si antes del día 6 de Diciembre no se encuentra solución, caerán por tierra. El motivo principal es la publicidad. La UEFA es una organización «negociadora», además de deportiva. Designa los escenarios de las distintas finales de sus diferentes competicione y entre sus más importantes cláusulas requiere que ese estadio no tenga ninguna exclusiva publicitaria, exclusiva que debe quedar al máximo organismo europeo del fútbol. Pero resulta que el Parque de los Príncipes, propiedad del Municipio parisino, tiene vendida en exclusiva su publicidad desde hace algún tiempo y, claro está, esta empresa no está dispuesta a ceder sus derechos ni a pesar de las grandes cantidades económicas que le ofrece la Federación francesa de Fútbol.

El presidente de la Federación Francesa de Fútbol está trabajando estos días para encontrar solución al problema del nuevo Parque de los Príncipes y su empresa concesionaria de publicidad Esta, hasta ahora no ha aceptado ninguna de las soluciones presentadas y muestra su contrato firmado con numerosas firmas comerciales de ámbito internacional algunas, y en el que se demuestra todos os derechos que tienen. Se pensó entonces en otras ciudades francesas, como Lyon o Marsella, para que ocuparan el puesto de París y convertirse así en escenario de la final de la competición más importante de Europa por lo que se refiere a clubs. No sabemos si esta medida será aceptada por la UEFA. De todos modos, otras muchas ciudades, al conocer estas dificultades, se han ofrecido para que en sus estadios se pueda jugar la final de la vigésima Copa de Europa de campeones de Liga, prevista para el 28 de Mayo de 1975.

J. J. Paradinas

TORNEO SOCIAL DEL CLUB DE PELOTA DE LA CIUDAD DEPORTIVA MILITAR

Ambiente y grandes proyectos

Los aficionados a este viril juego han encontrado un estímulo en el anuncio de este torneo y con toda celeridad tratan de formar y complementar parejas para contrarrestar el juego de las parejas oponentes.

Es muy posible se delucide la conquista de unos trofeos, lo que acrecienta el interés del torneo y estimula a los participantes, quienes pondrán todo el ardor necesario para su conquista. Pero ello no es óbice para que la nobleza deportiva prevalezca desde un principio, puesto que los concursantes quieren acoplar parejas equilibradas para evitar supuesta superioridad de unas sobre otras.

Así, pues, el interés de los resultados de cada partido se da por seguro y el esfuerzo de cada pelotari quedará patente en la cancha.

Para la próxima primavera se tratará de que pelotaris de las escuelas de Vizcaya, concretamente de la especialidad de cesta - punta, actúen en el hermoso frontón de la Ciudad Deportiva y algo más adelante intervendrán profesionales.

Sería también de desear actuasen manistas de primera fila para solaz de los excelentes aficionados de esta provincia, que todo se lo merecen.

Esperemos a que los propósitos del club de Pelota cristalicen en realidades.

Para hoy domingo se espera acudan a las 12, como quedó anunciado, los aficionados que deseen actuar en el torneo.

CANCHERO

PARA ZARAGOZA

SE PRECISA

MUCHACHA

Preferible de 25 a 50 años con informes

Sueldo de 8 a 10 mil pesetas

Llamar al teléfono 206540

EMPRESA SIDEROMETALURGICA

Radicada en el Polígono Industrial de Villatoquéjar

NECESITA:

ESPECIALISTAS VERIFICADORES Y CARRETILLEROS

Escribir con historial y pretensiones económicas al APARTADO 245. BURGOS

(ROC. 12.196)

INOXA, S. A.

Para Departamento Técnico Administrativo

NECESITA

MAESTRO INDUSTRIAL O TITULADO EQUIVALENTE

SERVICIO MILITAR CUMPLIDO

Interesados, escribir al APARTADO, 248. BURGOS.

(Oferta número 12.211)

Subdirector Administrativo

PRIMERA EMPRESA NACIONAL

PRECISA

Cubrir cargo indicado

REQUIRIENDOSE:

—Fijar residencia en Bilbao.
—Exeperiencia mínima 5 años en puesto de mando de carácter contable y administrativo.
—Dominio de la contabilidad.
—Capacidad de organización.
—Experiencia en temas fiscales.

SE OFRECE:

—Puesto de gran porvenir.
—Condiciones económicas del orden de 500.000 pesetas anuales, según valía y capacidad demostrada.

Interesados, dirigirse por escrito adjuntando «curriculum vitae», a H. VAN KORTIS. Plaza F. Moyúa, 4, Bilbao-9, indicando en el sobre la Ref.ª S. A.

M.E.C.D. 2017

DEPORTES

CRONICA DE ESCARTIN

EN JUNIO DE 1.975 GRANDES REFORMAS EN LAS REGLAS DE JUEGO

Se busca favorecer el gol y mejorar la disciplina

Madrid (Crónica de la Agencia LOGOS, por Pedro Escartín). —

Queremos recordar a nuestros lectores, que sólo «Internacional Board», ocho miembros, cuatro británicos e igual número del resto del Mundo, tiene capacidad legal para cambiar las reglas que controlan el más popular de los deportes, que es también el mayor espectáculo de masas. Siempre se reúnen en comienzos de Junio y las propuestas de reforma tienen que ser presentadas dos meses antes, bien por el Comité Ejecutivo de la FIFA, Comisión de Arbitros de la misma o Asociaciones Nacionales, previo paso por el severo tamiz del Comité de la FIFA. Es decir, ni ahora el Sr. Havelange ni antes el británico Sir Stanley Rous, tienen capacidad personal para proponer y menos aún cambiar. De todas formas, la práctica dice que las reglas vigentes, precisan actualización en beneficio del juego de ataque.

LO QUE SE INTENTA HACER

Cuando nuestro buen amigo, Havelange, llegó a la presidencia de la FIFA, afirmó se proponía hacer varios cambios dentro del Reglamento, uno de ellos, aumentar altura y longitud en las porterías a fin de facilitar el gol. Al tomar posesión de su alto cargo, se habrá dado cuenta de que la FIFA no es controlada en régimen presidencialista y sí por el Comité Ejecutivo, que es quien decide definitivamente por votación. Cierto que el presidente, por el hecho de serlo, tiene determinadas facultades que se indican en el Reglamento orgánico, pero entre ellas no está el derecho a eformar las leyes del fútbol, cuyo control absoluto, corresponde a «International Board», auténtico Tribunal Supremo en materia de reglas de juego.

Es cierto que «Internacional Board», peca de conservadurismo, pero entre sus componentes prospera el criterio de hacer cambios prácticos en las reglas y en estos momentos estudia la reforma del fuera de juego, para lo cual existen varias tendencias, hay propósito firme y mayoritario de suprimirlo en la primera jugada del lanzamiento de los saques libres, es decir como en el córner y hay quien se muestra partidario de implantar la expulsión temporal, aparte la definitiva, como medio de aumentar la autoridad de los árbitros y encauzar el fútbol por el camino de la máxima corrección. Desde luego la reunión de Junio próximo va a ser importante dentro del Tribunal Supremo de las reglas de juego necesitadas de actualización

Hace más de un año, en el Torneo Universitario de Londres, con más de mil partidos, se ensayó a propuesta de la FIFA, fuera de juego limitado a la zona del área de penalty en cada campo, tirando una línea ampliatoria desde la parte más avanzada del área hasta la banda. Fue un fracaso esperado. Más violencia, menos goles y peor espectáculo. Y en la actual temporada, antes de comenzar la competición, reunidos los representates de clubs se negaron a jugar con la fórmula del fuera de juego a zona reducida y volvieron al sistema normal. El ensayo había fracasado porque no podía triunfar Y ya en nuestra etapa de miembro de la Comisión de la FIFA, lo ensayamos con idéntico resultado negativo.

LO QUE NOS GUSTARIA SE HICIERA

En el fuera de juego, no cabe otra reforma práctica, que volver a la vieja idea de Escocia. Dividir el terreno en tres partes iguales dejando la del centro de libre colocación, es decir sin offside De esta forma no puede ocurrir como en el sistema ensayado, donde los jugadores se amontonan en las áreas provocando la violencia subsiste el fútbol inteligente que nace en la maniobra del medio terreno y quienes preconizan la desaparición total del fuera de juego no se dan cuenta que el fútbol inteligente sería reemplazado por la fuerza, con paso libre al juego brutal, al poderse colocar los atacantes donde quisieran sin recurrir a la combinación.

Donde hay que hacer desaparecer el fuera de juego y en ello existe criterio unánime es en el lanzamiento de los saques libres. De esta forma, cuando las faltas se produzcan cerca del área, la barrera conflictiva, no tendrá razón de ser y los defensores pensarán muy bien las faltas por el lógico temor a las graves consecuencias del saque directo o indirecto con colocación libre para los atacantes. Por último creemos que la expulsión temporal por diez minutos serenaría el fútbol de los profesionales del terror en beneficio del juego de ataque. ¿Qué ocurrirá en Junio? Nuestras noticias son habrá cambios de importancia, aunque no todos los miembros están de acuerdo

PARTIDOS Y ARBITROS PARA HOY

En «El Plantío» actuará el catalán Luque Jiménez

PRIMERA DIVISION

Murcia-Real Sociedad, Crespo Aurre
Real Madrid-Elche, Guruceta Muro
Zaragoza-Granada, Camacho Jiménez
Athletic-Betis, Segrelles del Pilar
Barcelona-Celta, Rigo Sureda
Málaga-Español, Soto Montesinos
Sporting-Las Palmas, Sánchez Ibáñez
Valencia-At. Madrid, Franco Martínez
Hércules-Salamanca, Juanjo Ruiz

SEGUNDA DIVISION

Mallorca-Valladolid, Rabadán González
Huelva-Sabadell, Acebal Pezón
Alavés-Castellón, Medina Díaz
Barcelona Atlético-Oviedo, Andújar Oliver
Orense-Tarragona, Cabezas Candela
Sevilla-San Andrés, Santos de la Parra
Cádiz-Baracaldo, Soriano Aladrén
Córdoba-Rácing, Lorente Valera
BURGOS-Leonesa, Luque Jiménez

TERCERA DIVISION
(Grupo Segundo)

At. Madrileño-MIRANDES, Barbosa Alvarez
Michelín-Salmantino, Gutiérrez Fernández
Real Unión-Béjar, Fernández Lecue.
San Sebastián-Eibar, García Escudero
Pegaso-Getafe, Barreiro Olivera
Calahorra-Logroñés, Valle Hernández
Castilla-Torrejón, Farinas Godoy
Guadalajara-Osasuna, Hernández Arques
Arganda-Tudelano, Cárceles Gómez
Carabanchel-Moscardó, García de Loza

PRIMERA REGIONAL PREFERENTE

Peñaranda - Cacabelos
Ponfarradina - Zamora
Astorga - GIMNASTICA ARANDINA
La Bañeza - Venta de Baños
U.D. Toresana Ciudad Rodrigo
Benavente - Sava
Bembibre - SAN JUAN MARVI
Medinense Guardo
Valladolid Promesas - Cuéllar.

Taller Pintura Norte

Rotulación vehiculos
Pancartas
Vallas
Carteles

Plaza San Bruno,5 Tel. 227545

EMPRESA CONSTRUCTORA

NECESITA

ENCARGADO

PARA OBRA EN BURGOS

Solicitudes con historial a:
EURO - OBRAS. S. A.
Jorge Juan. 28. 4.º Madrid-1
Teléfono 225 93 86
(R O C. Núm. 12.172)

METASA

SE NECESITA

OFICIAL 1.ª DE CALDERERIA

OFICIAL 1.ª DE SOLDADURA

INCORPORACION INMEDIATA
SUELDO A CONVENIR

Interesados dirigirse a la Oficina de Colocación de Burgos. — Oferta N.º 12.212.

CONTABLE

PRIMERA EMPRESA NACIONAL

PRECISA

cubrir PUESTO para su

DEPARTAMENTO DE CONTABILIDAD

SE REQUIERE:

—Fijar lugar de residencia en Bilbao.
—Experiencia en trabajos administrativos y contables mínimo 3 años.

SE OFRECE:

—Puesto de gran porvenir.
—Condiciones económicas del orden de 350.000 pesetas anuales, según valía y experiencia demostrada.

Interesados dirigirse por escrito adjuntando «curriculum vitae» a H. VAN KORTIS Plaza F. Moyúa, 4, Bilbao-9, indicando en el sobre la Ref.ª C. O.

Vda. de J. Andrés Ureta

Vitoria 54 - Tno. 223876

VEHICULOS INDUSTRIALES
MAQUINARIA AGRICOLA

Precisa cubrir los siguientes puestos:

—VENDEDOR VEHICULOS INDUSTRIALES
—MECANICO MAQUINARIA AGRICOLA
—CHAPISTAS OFICIALES 1.ª Y 2.ª
—APRENDIZ DE ALMACEN (14 años).

Escribir al Apartado 23 o presentarse en nuestras oficinas de 5 a 7,30 de la tarde.

(R. O. C. 12.185)

Carfide

"Sociedad Anónima de Inversión Mobiliaria"

CAPITAL SOCIAL: 1.000.000.000 DE PESETAS

Domicilio Social: Avda. Generalísimo Franco, 600 1º 2ª
Oficinas: Plaza Calvo Sotelo, 3 5º 2ª Tel.: 218 00 58 - Barcelona
Inscrita en el Registro Mercantil de Barcelona, hoja nº 21.537, folio 125, tomo 2.148, libro 1.547, Sección 2ª, Inscripción 1ª, Inscrita en el Registro Especial con el número 218

INFORMACION Y ACUERDOS APROBADOS EN LA JUNTA GENERAL EXTRAORDINARIA DE ACCIONISTAS, CELEBRADA EL DIA 14 DE NOVIEMBRE DE 1.974

Información: Se facilitó la siguiente información.

- 6.XI.74, inclusión a cotización oficial definitiva de las acciones de Carfide, S.A. en la Bolsa de Barcelona.
- Beneficios a 31 de Octubre de 1.974: 239.000.000,- Ptas., lo que supone un 23,75% sobre el capital y reservas.
- Revalorización de la cartera entre valor contable y valor liquidativo de la cartera: 87.000.000,- Ptas. a 31 de Octubre de 1.974.

Acuerdos: Se tomaron por unanimidad los siguientes acuerdos.

1º Pago de anticipo a cuenta de dividendos por el Ejercicio 1.974 por importe de un 5%.

(Este anticipo a cuenta de dividendos, se realizará de conformidad con el artículo 36 de los Estatutos Sociales, apartado 3º, una vez se haya cerrado el Ejercicio de 1.974 y a partir del 15 de Enero de 1.975).

2º Aumento de Capital Social.- Autorización al Consejo de Administración para aumentar en una o varias veces el capital social, en un 50% hasta un plazo máximo de cinco años, previa autorización del Organismo competente.

3º Nombramiento.- Ratificación como Consejero de la Sociedad, del Dr. D. Francisco López Falagán.

Barcelona, 19 de Noviembre de 1.974

El Consejo de Administración

M.E.C.D. 2017

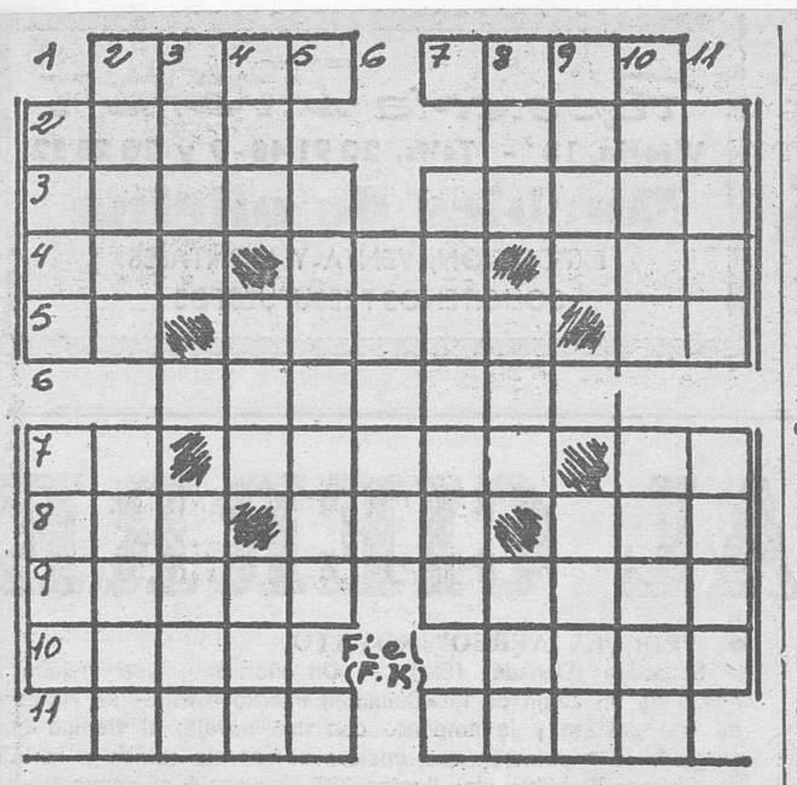

HORIZONTALES. — 1: Ciudad italiana. Señora de noble linaje. — 2: Deslucir. Astrágalo. — 3: Polvillo fecundante de las plantas. Cuchillos corvos. — 4: Localidad alicantina Pasión de enojo. Aquí. — 5: Reflexivo. Adivina. Pronominal. — 6: Grupo de obreros regidos por un capataz. — 7: Nota musical Nombre de mujer. Preposición inseparable. — 8: Letra griega Se atreva. Orificio excremental — 9: Disfrutas. Marca. indicio. — 10: Río asiático Baile popular español. — 11: Aceite sagrado. Toca con los labios cariñosamente.

VERTICALES. — 1: Buey sagrado egipcio. Monja exenta de coro — 2: Lleve a cuestas. Elemento primario de la materia — 3: Pasé de adentro afuera Color. — 4: Marcharé. Piedra sagrada Roture un terreno. — 5: Diáfanos. claros. — 6: Gobiernas. — 7: Campanas para preservar algo del polvo. — 8: Amarra Especie de papamoscas. Pieza sobre la que gira un cuerpo. — 9: Mancha en la fruta dañada. Periodo de tiempo — 10: Tablero contador. Renta anual de un empleo. — 11: Agarraderos. Cuerpo esférico.

Solución al anterior:

HORIZONTALES. — 1: Alía. Topa. — 2: Arel. Peca. — 3: Falaz. Yates. — 4: Ido. Ara. Oré. — 5: No. Ilota Os. — 6: Fregara. — 7: Ru. Amago. Om. — 8: Ose. Ada. Ala. — 9: Jamás. Nobel. — 10: Orin Rara. — 11: Aria Soda.

VERTICALES. — 1: Afín. Roio. — 2: Arado. Usara. — 3: Lelo Emir — 4: Ila. Irá. Ani. — 5: Zalemas — 6: Rogad — 7: Yatagán. — 8: Opa. Aro Oro — 9: Peto. Abad. — 10: Acero. Olerá. 11: Ases. Mala

DIBUJOS CON SIETE ERRORES

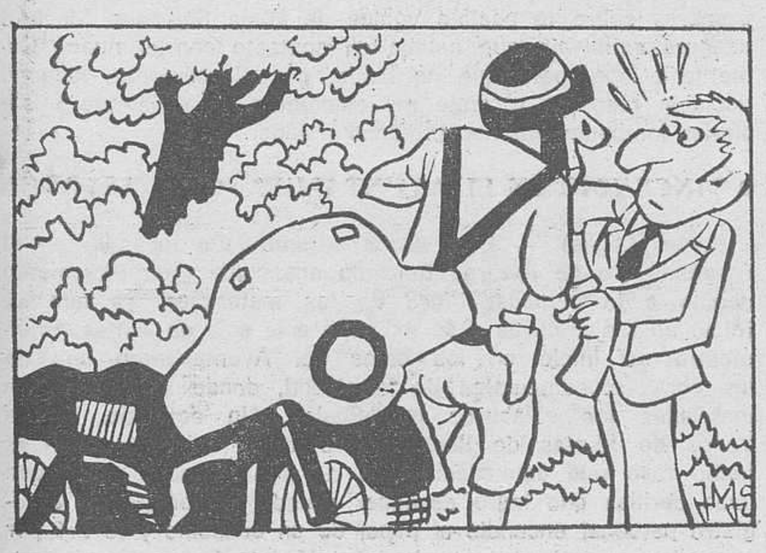

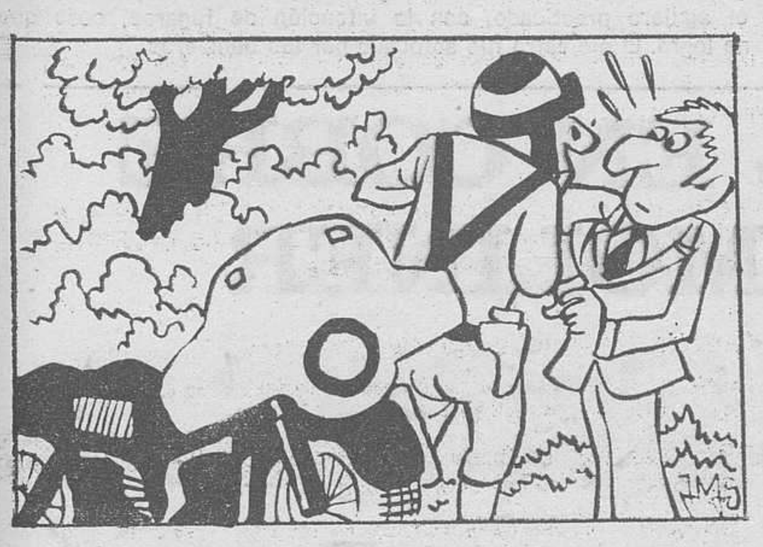

Solución al anterior:

1: Arboleda — 2: Arboleda. — 3: Ladrillo. — 4: Botón. — 5: Sombrero — 6: Manga. — 7: Traje.

Pasando el rato

Y VA DE CUENTO...

—¿Qué, marcha mejor?, —pregunta el médico a un cliente.

—Nada de eso, doctor. Ni siquiera me encuentro con ánimos para comer a escondidas los alimentos que me tiene prohibidos.

— oOo —

El clown Popov dice en una de sus intervenciones:

—En todo el país no hay más que cuatro oponentes. Eche cuentas: usted, yo y nosotros dos.

— oOo —

En un cementerio de Detroit aparece el siguiente epitafio sobre una tumba:

—Aquí descansa Joseph Barth Fue el feliz esposo de una mujer enamorada y abnegada que hizo su dicha por espacio de tres años y que con veinticuatro años de edad vive en el 7 de Elmer Street.»

— oOo 6

Según el periodista norteamericano, Walter Lippman, esta es la más destacada característica de un régimen comunista: «Todo lo que no está prohibido es obligatorio».

— oOo —

—La característica de las nuevas generaciones —dice un sociólogo— es un afán desmesurado del dinero. Nuestros padres temían la pobreza, lo que se comprende; nuestros hijos temen no ser ricos, lo que ya resulta peor.

— oOo —

—Cualquier ideal —afirma un político— tiene sus límites. Parece de igual modo por no alcanzarlos como por sobrepasarlos.

— oOo —

A un explorador que pasó mucho tiempo en el Antártico, le preguntaron:

—¿Qué fue lo que más echó de menos?

—Las tentaciones —contestó

— oOo —

Un escocés, después de haber pasado sus vacaciones en Italia, comenta estusiasmado:

—Lo que más me admira es la educación de los camareros Jamás vi nada más conmovedor. En el momento de marcharos se adelantan y os tienden la mano, para que se la estrechéis.

— oOo —

El niño regresa del campo de juegos muy contento, especialmente por el columpio.

—Subí alto, alto, hasta el cielo —le explica a su mamá.

—Entonces le pregunta ésta— habrás visto al Niño Jesús?

—No, porque no me atreví a entrar— replica el pequeño.

—o—

No existe la verdad en el arte. No hay más que mentiras más o menos fijas Max Jacob

— oOo —

En un hospital de Sydney Australia, utilizan el teléfono juguete para anestesiar a los pequeños pacientes.

El niño descuelga el receptor y llama a su madre. El gas se filtra a través del micrófono y duerme a la criatura en menos de 80 segundos

— oOo —

La humildad es la madre de la verdad. Max Jacob.

—oOo —

Nuestro compatriota, Paco Rabanne, que ha hecho su fama de modista en París, ha visto cómo sus trajes de cuero y acero —le llaman estilista, escultor. modista— se exponen en el museo de Arte Moderno de Nueva York.

— oOo —

¿Te aburres? Es que tienes algo que decir Max Jacob.

— oOo —

Decía Tristan Bernard recordando su juventud, escasamente estudiosa:

—Si Pascal, el famoso filósofo y matemático, combatía sus dolores de cabeza mediante la geometría, yo combatía la geometría fingiendo dolores de cabeza.

— oOo —

La personalidad no es otra cosa que la persistencia en un error. Max Jacob.

— oOo —

Un miembro de la Cámara de los Lores refiere a su amigo, en un encuentro en Londres:

—Me ha sucedido algo espantoso. Soñé que pronunciaba un discurso en el Parlamento.

—¿Y qué hay de espantaso en eso?

—Que cuando me desperté me encontraba verdaderamente pronunciando un discurso en el Parlamento.

CONTABLE

SE OFRECE

Dirigirse por escrito a esta Administración. Referencia n.º 833.

APRENDIZ de DEPENDIENTE

Chico de 15 ó 16 años, se precisa.

Presentarse de 5 a 7 en Muebles Moban. Avenida Generalísimo. 8.

(R. O. C. Núm. 12.225)

N ATON Y 1000 a 100

¿Con qué licores contáis para hacer el cóctel?

Solución al anterior:

Era un trolebús vacío

La CHISPA de Olmo

HOROSCOPO DEL PROFESOR SESMA

Semana del 2 al 8 de Diciembre

ARIES (del 21 de Marzo al 20 de Abril). — Olvido de un detalle de cierta importancia. Duda resuelta. Conveniencia de una innovación. Conocimiento o experiencia de interés. Ganancia mayor de lo esperado. Dificultades de última hora. Aventura grata. NO SE DEJE CONVENCER POR QUIEN NO TIENE CAPACIDAD PARA ACONSEJARLE.

TAURO (del 21 de Abril al 21 de Mayo). — Inutilidad de una insistencia. Contrariedad en el campo sentimental. Favorable para todo lo que sea práctico o material, negocios, etc. Noticias de persona distante Proyecto de viaje. Cambio en la casa. Ilusión que se desvanece. ACTUE CON LENTITUD.

GEMINIS (del 22 de Mayo al 21 de Junio). — Cambio oportuno. Ilusiones pasajeras. Encuentro con antigua amistad. Cambios en la casa o en el lugar de trabajo. Satisfacción afectiva. Riña en la familia por una pequeñez. Torpeza o error. Dudas para una compra o adquisición. Deje pasar cierto tiempo. SEA AMPLIO.

CANCER (del 22 de Junio al 22 de Julio). — Cuestiones favorables en el terreno sentimental o amistoso. Dudas pronto y fácilmente resueltas. Noticias agradables. Excursión o corto viaje que puede ser familiar o propio. Importancia de una decisión. NO DESCUIDE SUS INTERESES FUNDAMENTALES.

LEO (del 23 de Julio al 23 de Agosto). — Noticias diversas. Ausencia y tendencia a la nostalgia. Discusión o novedad respecto a la vecindad o personas que viven en la misma casa. Discusiones o divergencias. Esquive problemas y gane tiempo. Trabajo inútil o poco práctico. Dudas. SEPA FRENAR A TIEMPO.

VIRGO (de, 23 de Agosto al 23 de Septiembre). — Excursión o asuntos de fuera. Favorable preparación, base, siembra, etc. Oportunidad para descanso, recreo o deporte. Gastos necesarios. Riesgo de algún exceso en comida o bebida. Satisfacción respecto a una amistad GUIESE POR LA INTUICION.

LIBRA (del 23 de Septiembre al 23 de Octubre). — Oportunidades en relación con cosas prácticas, materiales, tierras, construcción, casas, reformas en estas cosas, etc. Nueva amistad. Favorable para alguna asociación, rectificación, mejoramiento en el trabajo útil. Sorpresa sentimental. SEA AGIL Y FLEXIBLE.

ESCORPIO (del 24 de Octubre al 22 de Noviembre). — Cosas o personas nuevas y algo que se sale de lo corriente, experiencia extraña o al menos gran casualidad imprevista. Muy favorable en el dinero, incluso a través de la espontaneidad y del azar. Dudas resueltas. ACENTUE EL SENTIDO PRACTICO.

SAGITARIO (del 23 de Noviembre al 21 de Diciembre). — Avería o dificultades, sobre todo de última hora. Pequeña indisposición forzosa inactividad. Retraso en lo pendiente. Oscilaciones de humor con ráfagas de pesimismo y cierta apatía. Compensación sentimental. MANTENGA OCUPADA LA IMAGINACION

CAPRICORNIO (del 22 de Diciembre al 20 de Enero). — Favorable para la vida familiar o el hogar. Noticias que ilusionan. Dificultades que se resuelven. Novedades de tipo colectivo o ajeno a la propia voluntad que modifican anteriores proyectos. SEA FIRME Y RAPIDO.

ACUARIO (de 21 de Enero al 20 de Febrero). — Riesgo de espejismos y utopías. Piensa muchísimo más que hace. Pise terreno firme Imaginación que no tiene en cuenta el sentido de proporción ni lo que pudiéramos llamar el precio de coste. Oportunidades recreativas. NO SE ALEJE DEL MOMENTO PRESENTE.

PISCIS (del 21 de Febrero al 20 de Marzo). — Satisfacciones íntimas Dudas sin resolver y preocupaciones más bien exageradas. Conveniencia de una rectificación. Discusión por una compra. Acierto o conducta inspirada. Conocimiento o experiencia que puede ser de gran interés futuro. SEA FIEL A SU ESPIRITU.

(Es una colaboración FIEL, Servicios Especiales EFE).

DON CELES Por OLMO

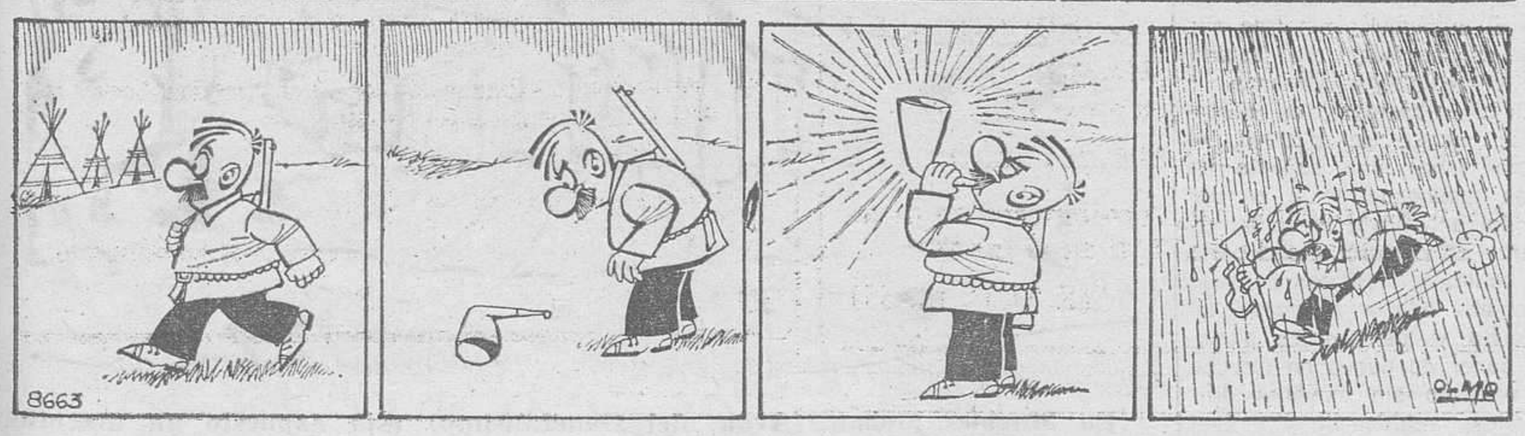

M.E.C.D. 2017

Diario de Burgos
FUNDADO EN 1891

Papelería TAGRA
Vitoria, 13 - Telfs. 20 91 48-9 y 20 28 52
Muebles de oficina
EXPOSICION, VENTA Y MONTAJES
SOLICITENOS PRESUPUESTOS

MONUMENTO A LA MAESTRA EN MANZANARES

Manzanares (C. Real). — Coincidiendo con la festividad de San José de Calasanz, patrono de los maestros españoles, se ha inaugurado en Manzanares un monumento erigido a la maestra. En la foto, el gobernador civil de C. Real descubre el monumento. — (CIFRA GRAFICA)

NOTICIAS AL CIERRE

● **LA MENINGITIS EN BRASIL**

Sao Paulo (Brasil) (Efe). — Ocho personas más murieron en las últimas veinticuatro horas en esta ciudad, víctimas de la epidemia de meningitis meningococica, iniciada hace seis meses, según informó hoy, aquí un portavoz de la Secretaría de Salud del Estado (provincia) de Sao Paulo. El portavoz agregó que, durante el mismo período, fueron registrados 121 nuevos casos, elevándose a 1.644 el número de personas hospitalizadas con la enfermedad.

● **LLAMAMIENTO DE FIDEL CASTRO A IBEROAMERICA**

La habana (Efe). — El primer ministro cubano hizo esta madrugada un claro llamamiento a los Gobiernos iberoamericanos que aún no tienen relaciones con Cuba y votaron en contra del bloqueo en la reunión de Quito para que las restablezcan. «Si alguno de esos Gobiernos tiene la decisión de restablecer las relaciones con Cuba, nosotros no tendremos ningún incoveniente en restablecer esas relaciones con ellos», aseguró el primer ministro cubano.

● **EXPLOSIONES EN SAIGON**

Saigón (Efe-Reuter). — Un muerto y 104 heridos, han producido las explosiones —que duraron cuatro horas—, registradas en un depósito de municiones de la base aérea survietnamita de Danang. Las explosiones se cree fueron debidas a una operación llevada acabo por zapadores comunistas.

● **"PIRATA AEREO" NOVATO**

Sakatoon (Canadá) (Efe). — Un individuo, que viajaba a bordo de un avión de la «Canadian Pacific Airline» se apoderó de una azafata y la amenazó con una navaja, al tiempo que exigía a la tripulación que pusiera el aparato rumbo a la isla de Chipre. El piloto del Boeing 737 convenció al secuestrador de que era necesario repostar el avión para emprender el vuelo a Chipre. Son embargo, antes de que el avión tomara tierra, el secuestrador había depuesto su actitud. El individuo, de quien ha dicho la Policía que es un chipriota que vivía en Winnipeg, fue detenido en el aeropuerto. La azafata hubo de ser curada de varias heridas en la cara. En el avión viajaban 80 pasajeros.

● **HAMBRE EN IBEROAMERICA**

Méjico (Efe). — En Iberoamérica, cada hora mueren 500 niños de hambre, desnutriclón o enfermedades a las que no pueden resistir por estar mal alimentados, aseguró el doctor Guillermo Gómez Marsheimer, observador de la «FAO» en la quinta conferencia Iberoamericana de Educación agrícola superior. En Iberoamérica, dijo hay grandes zonas de miseria: Centroamérica, el Caribe, la región altiplánica y el Noroeste del Brasil. Señaló que a Brasil se le ha calificado como el país de los milagros, pero que hay treinta millones de brasileños mal nutridos.

● **BOMBARDEO ISRAELI SOBRE EL LIBANO**

Beirut (Efe). — Cuatro aviones israelíes han bombardeado, esta noche, la zona de Kafra, en el Sur del Líbano, según ha manifestado un portavoz militar. El portavoz añadió que una casa deshabitada de las afueras de Kafra había quedado destruida.

● **PROBABLE: HAILE SELASSIE A EE. UU.**

Nueva York (Efe). — Un grupo de banqueros internacionales de Nueva York prestará su apoyo al emperador etíope Haile Selassie para que pueda venir a los Estados Unidos y vivir en este país. Un ex-consejero del «Rey de reyes», Don Mcclure, manifestó en este sentido en una entrevista neoyorquina que el grupo de banqueros había tomado contacto con dos senadores norteamericanos y con fuentes próximas al Departamento de Estado para saber la opinión del Gobierno y de las Cámaras sobre la posible venida de Haile Selassie. Mcclure aseguró asimismo que estaba en contacto con el nuevo Gobierno etíope, pero que no había, por el momento, ninguna decisión respecto al viaje del ex-emperador, viaje que financiarían los banqueros neoyorquinos citados.

● **INCENDIO EN EL AYUNTAMIENTO DE ASTORGA**

León (Logos). — Esta noche se inició un incendio en el Ayuntamiento de Astorga tomando enseguida gran incremento debido a la combustibilidad de los materiales, ya que se inició en los archivos y se extendió a la sala de Juntas. El siniestro se inició en los bajos del Ayuntamiento una de las obras monumentales de la ciudad, donde se encuentran instalados los calabozos municipales. Un detenido, Arturo Yanés de Murias de Rechivaldo practicó un agujero en el techo raso que comunicaba con el archivo municipal y con unas cerillas que logró esconder cuando le sometieron a registro personal encendió el papel de un bocadillo y lo tiró por el agujero practicado, con la intención de fugarse, cosa que no logró. El siniestro fue sofocado por los bomberos.

Talleres Gráficos Diario de Burgos
TODA CLASE DE IMPRESOS DE CALIDAD
FOTOGRABADOS
San Pedro Cardeña, 34 Teléfono 20 73 58
Papelería Tagra: Vitoria, 13 Teléfono 20 28 52

☆ COSAS VEREDES ☆

JUEGOS PROHIBIDOS

Marín (Pontevedra) (Cifra).— Dos niños resultaron heridos de consideración al chocar un tractor con una pila de terrazos en el interior de un depósito de materiales de construcción, en el que habían penetrado los aludidos niños con otro compañero.

Los niños José Manuel Pastoriza Santiago, de 13 años, Manuel Domínguez Iglesias y Agustín Moreira Santiago, éstos dos últimos de 10 años, se introdujeron en un depósito de materiales de construcción y pusieron en marcha un tractor que chocó violentamente contra una pila de terrazo. Como consecuencia del fuerte golpe, los niños José Manuel Pastoriza y Manuel Domínguez, resultaron con lesiones de consideración y Agustín Moreira, ileso.

Los dos niños accidentados fueron trasladados a un Sanatorio de Pontevedra, donde quedaron internados.

CAZAN UN GRAN JABALI

Campillo de Llerena (Badajoz) (Cifra).— Un jabalí de 98 kilos fue cazado en esta localidad cuando se encontraba entre unas hembras de cerdo, dedicadas a la cría.

Los autores de la muerte del gran animal, fueron Evaristo Cuadrado Ramos e Isidro Izquierdo Bernáldez.

UNA GRUA DE TREINTA TONELADAS, CORTA EL TRAFICO EN LA CARRETERA NACIONAL

Ribadeo (Lugo) (Cifra).— Durante toda la noche pasada ha permanecido cortada al tráfico la carretera nacional 634, debido a un accidente que sufrió un "traile" que transportaba una grúa de unas treinta toneladas de peso. Este vehículo perdió la carga en una cerrada curva a cuatro kilómetros de Ribadeo.

El "traile" procedía de Asturias y como consecuencia del accidente, que afortunadamente no registró ninguna desgracia personal, la numerosa flota de camiones de transportes que circula por esta carretera, se vió obligada a pernoctar en Ribadeo, en espera de que se restituyese la normalidad en la calzada, lo que se logró en la mañana de hoy, gracias a la actuación de dos potentes grúas.

«OVNIS» EN LOGROÑO

Logroño (Logos). — Una muchacha de 18 años, que no ha querido facilitar su identidad, ha manifestado que, a media tarde del pasado jueves cuando circulaba por una carretera próxima a Logroño un utilitario en el que viajaban varios jóvenes, de pronto el coche se paró sin presentar causa aparente. Los usuarios del turismo extrañados comprobaron que todo se encontraba en orden: gasolina, motor, etc., salvo el encendido, que dejó de funcionar.

Instantes más tarde, observaron en el cielo un extraño objeto esférico, con todas las características de esferidad y luminosidad ya divulgadas y que viene a constituir el retrato más o menos aproximado de los «ovnis». El extraño objeto evolucionó insistentemente sobre el automóvil, mientras sus viajeros, terriblemente asustados, contemplaban la escena.

En algún momento de la aparición, según se informa, el «ovni» lanzó una especie de rayos luminosos hacia el motor del automóvil, como en un intento de explorar dicha parte del vehículo. Instantes después el objeto volador se perdió en el cielo y los jóvenes pudieron poner de nuevo en marcha su vehículo sin mayores dificultades, regresando ya con normalidad a Logroño.

Por el momento se ignora si algunas otras personas han observado el extraño objeto.

«DIFERENCIAS INVENTARIALES»

Roma (Efe). — A veintiséis mil millones de liras (unos 2.400 millones de pesetas) asciende el monto global de las «diferencias inventariales» registradas en los grandes almacenes italianos durante el presente año.

Esta cifra, que refleja los daños causados por los robos de mercancías, equivale a 9 millones de liras diarias en pérdidas para los almacenes de todo el país.

INVENTO SENSACIONAL

Prótesis dentarias sin paladar ni falsa encía

Málaga (Cifra).— «En Ginebra se ha puesto de manifiesto que estamos ante algo revolucionario, algo que seguramente cambiará las técnicas actuales», manifiestan hoy en una entrevista que publica el diario «Sur». El odontólogo malagueño Luis Enrique Bachiller y de Argumosa y el inventor Miguel Calero Ortiz, premiados en el «III Salón internacional del Invenciones y Nuevas Técnicas», que se celebra en Ginebra.

El invento es un método de implante dentario intraóseo y que, según explican, «consiste en hacer un implante en la mandíbula inferior o maxilar superior con la nueva técnica del invento. Dicho implante puede soportar prótesis completas, sin encía ni paladar, es decir que desaparece la tradicional dentadura postiza».

Como ventajas del sistema señalan: «Primero, supresión total de los incómodos paladar y encía; segundo, el arco dental puede, a voluntad de su usuario, quitárselo cuando desee atender su higiene o dejárselo permanentemente fijo, como si fuera dentadura propia; tercero, no molesta en absoluto, puesto que va apoyado sobre el implante y, cuarto, para la colocación en la boca de dichos implantes no se necesita hacer estragos, es sencillísimo, no produce trauma alguno, ya que puede operarse con simple anestesia pulverizada».

MURAL EN COBRE DEL P. MOLINER

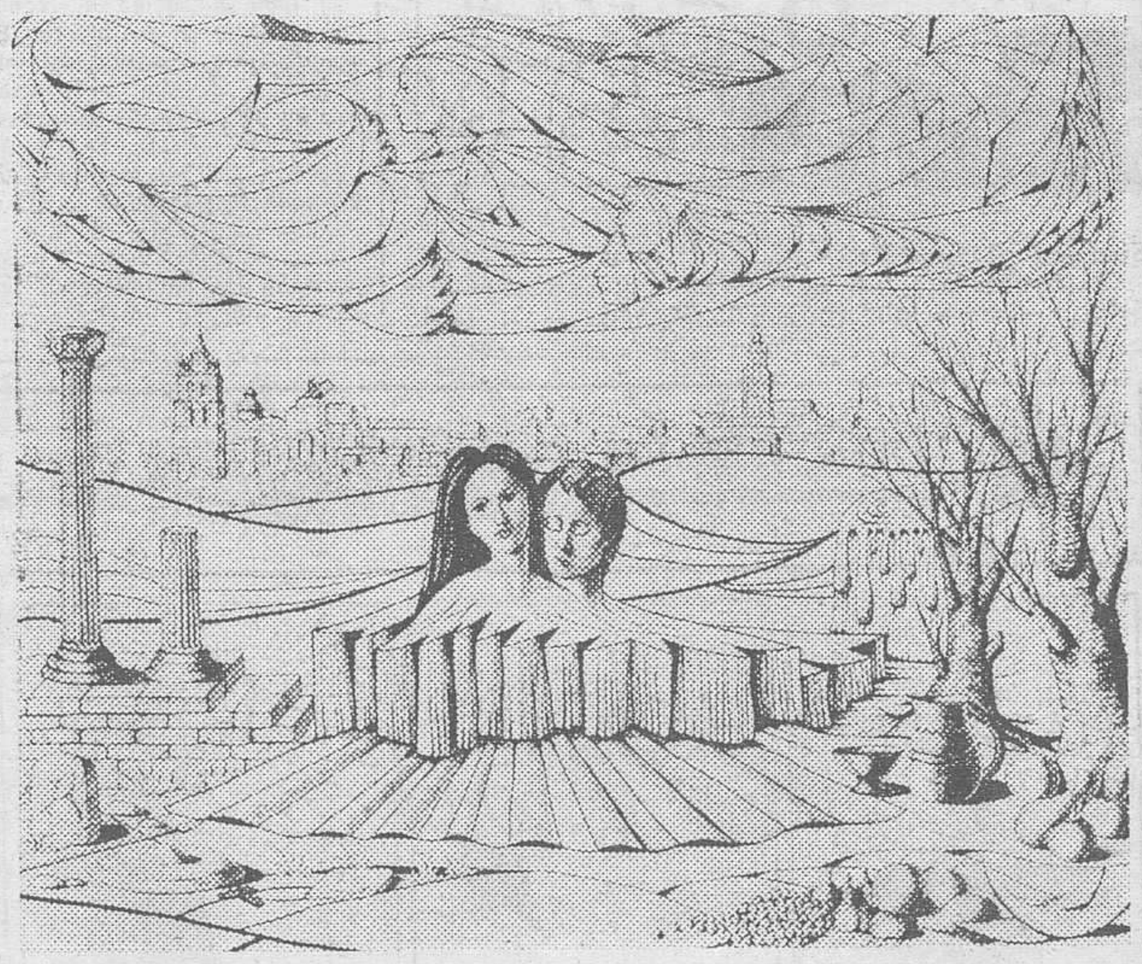

En Muebles Moban (Avda. del Generalísimo) está expuesto un magnífico mural que el P. Moliner ha realizado para el Casino Nuevo de Calahorra.

Representa el clima, los frutos, los hombres y las ruinas romanas de Calahorra. Está grabado en cobre y mide 3 × 3,30 metros. Permanecerá expuesto hoy domingo, lunes y martes.

M.E.C.D. 2017

CENTENARIO DE JULIO ROMERO DE TORRES, EL PINTOR DE LA MUJER MORENA

Se ha cumplido el primer centenario del nacimiento de uno de los pintores más populares y —sin duda— más cantado en coplas de España: Julio Romero de Torres, el «pintor de romance»; el más admirador —quizás— de Leonardo da Vinci. Su retrato va de bolsillo en bolsillo de las gentes, porque su efigie está impresa en una de las emisiones de billetes de Banco españoles, por valor de cien pesetas. El recuerdo, pues, del genial artista está latente.

Caballero andaluz, cordobés íntegro, sus 54 años y 182 días de vida intensa estuvieron jalonados de inquietudes, alegrías y —cómo no— de penas, también. Fue un hombre con poco tiempo para el ocio, pues trabajaba continuamente desde muy temprano del día hasta bien entrada la noche. Eso sí, frecuentaba después de la cena el café donde hacía tertulia con amigos pintores, escritores, escultores... y toreros.

Julio Romero de Torres, pintando en su estudio uno de sus cuadros sobre mujeres andaluzas.

SU PADRE FUE SU MAESTRO

Muchas son las biografías, en torno al pintor de «la mujer morena», salidas de finas y ágiles plumas. Ardua labor sería encontrar algo que no se haya dicho de Julio Romero de Torres. Sin embargo, el acontecimiento que ahora se conmemora obliga a recordar, aunque sea muy brevemente, un poco de la vida de aquel hombre sencillo, enemigo siempre de las adulaciones hacia su persona y de las críticas contra cualquiera que no estuviera presente.

Romero de Torres vino al mundo el 9 de Noviembre de 1874, fruto del matrimonio Rafael Romero y Rogelia Torres. Un día luminoso en la reluciente Córdoba. Fueron ocho hermanos, de los que hoy viven tres: Rafael, Amalia y María. Su infancia transcurrió normalmente dentro del natural ambiente bullicioso familiar, aunque siempre con tendencia a la pintura. Era difícil verle sin un lápiz en sus manos, aunque apenas sabía tenerlo entre sus dedos. Se pasaba el tiempo llenando papeles con lo que el chiquitín llamaba «figuras» de «hombres y mujeres», especialmente. Y andando los días, llegó «Mira qué bonita eres», su primer cuadro, realizado todavía siendo un niño. Después, fueron saliendo de sus pinceles —el lápiz ya tiempo que quedó atrás— verdaderas maravillas, bajo la supervisión y vigilancia de su padre. «Todo lo aprendió de mi padre, —en nuestra misma casa— que fue su verdadero maestro...», ha dicho don Rafael Romero, hermano de Julio. «Mi padre —agregó— fue arquitecto, pintor, historiador y hombre muy amante de la cultura, y de las personas humildes. El quería que todo el mundo fuese culto, era su mayor ilusión», apostilla don Rafael a una de las preguntas que le formuló un periodista madrileño que le entrevistó recientemente.

UNA CHIQUITA «GÜENA»

A cada paso, en cada sitio, en cada rincón de Córdoba, está el espíritu de Julio Romero de Torres, el pintor de las mujeres bellas y famosas quienes, después, se enamoraban de él con facilidad...

«Tenía el artista el alma pura, recatada y profunda de Séneca; era una representación característica de la raza», confesó en una ocasión un destacado intelectual. Romero de Torres era, también, un psicólogo del pueblo cordobés, no de la Andalucía del repiqueteo de las castañuelas y las cañitas de manzanilla. De la Andalucía grave, lacónica y concisa del propio Séneca y del torero Lagartijo. De este laconismo buscamos un ejemplo: Cuando Julio Romero de Torres se cruzaba con una mujer guapa, se detenía unos segundos y contemplando su garbo, su gracioso caminar, decía para sí por todo comentario: «Una chiquita güena».

Y para decir verdad, casi la misma expresión indolente hay en sus pinturas. Hay en sus cuadros un algo de pagano misticismo, de ritmo religioso, de evocación litúrgica. Y como dijo un estupendo escritor y periodista sevillano, ya fallecido: «...Pero en donde Romero de Torres supo como nadie prender el encanto misterioso de su tierra fue en los ojos. Esos ojos negros, intensamente negros, de sus mujeres, encierran un fondo de pena y de fuego, tan genuino en las mujeres cordobesas. Ojos abismales, estáticos, silenciosos, cargados de tristeza y de pesares; ojos que encarnan el poema de celos y dolores del cante «jondo»...

SUS MUSAS

Tuvo varias musas el pintor cordobés. Todas bonitas. Pero, especialmente, dos de ellas, fueron las predilectas de Julio para plasmar en sus cuadros los ojos negros, profundos, inmensos que le cautivaron y le trastornaron las gitanas Amalia Fernández Heredia y su prima Natalia Castro. Las dos posaron varias veces para el «pintor de la color cobriza... (así dice de Julio, Amalia Fernández). Las dos, cuentan y no acaban de su «retratista»: «Don Julio —explica Amalia— era corto de espíritu y poquita cosa al principio, pero después, con la confianza, era un señor de verdad de los pies a la cabeza. A mí me gustaba estar cerca de él. Tenía un no sé qué... que tiraba de mí...».

Por su parte, Natalia Castro, la mujer que parecía tener carne de pincel, —la que aparece, junto a Julio Romero, en los billetes de Banco, de color marrón, de cien pesetas— recuerda que «a Julio le parecía mucho que yo le cobrase un duro —cinco pesetas— por hora de «pose» ..., cuando a mí se me dorman los brazos y los ojos me picaban de tanto tenerlos abiertos... (Pero, qué digo Julio... era **don Julio**). Yo siempre he sido modelo de pintores. Pero no hubo ninguno que me pintara como don Julio... El me esperaba todas las tardes en la plaza del Potro... y yo me acostumbré a él... a estar frente al lienzo con los ojos muy abiertos, hartos de brillo, y la imaginación llena de ensueños. ¡Y, luego, me veía tan guapa en el cuadro!...

CORDOBA RECIBIO SU OBRA...

Diez de Mayo de 1930. La ciudad de los Califas lloró. Se vistió como en las grandes solemnidades para llorar a su más representativo hijo. Este día iba a ser enterrado el cuerpo sin vida del más auténtico —quizás— cordobés. Córdoba se paralizó totalmente. El comercio no abrió y ¡hasta las tabernas cerraron sus puertas! —que ya es decir—. Los transportes públicos no dieron servicio; se dedicaron, especialmente los taxistas, a transportar coronas de flores hasta el cementerio. Sin duda, fue la más grande manifestación de sentimiento y pena celebrada en la ciudad. Asistió al sepelio el ministro de Justicia, en representación del Rey Alfonso XIII. Cientos y miles de mujeres iban tras el cortejo derramando lágrimas, sin consuelo... ¡Un entierro sin precedentes en «Cordobita, la llana»!

Y ahora, en justa correspondencia, la ciudad ha querido, con mayor solemnidad que nunca, conmemorar el centenario de su nacimiento con una serie de actos en honor de su genial pintor, empezando por descubrir una lápida en el museo provincial de Bellas Artes, donde se guarda el tesoro artístico de Julio Romero de Torres, tesoro que pasará a ser propiedad del Ayuntamiento cordobés: 93 cuadros, todos maravillosos, cuyo valor aproximado está calculado en unos siete millones de dólares. Y el Ayuntamiento —y toda Córdoba— concedió la Medalla de la Ciudad a doña Francisca Pellicer, la esposa del pintor, a título póstumo, y a sus hijos Amalia, María y Rafael.

Una noche de Mayo murió el pintor más cantado de España... El cementerio de Córdoba guarda sus restos, en cuya tumba dan guardia unos bien cuidados cipreses...

Por F. NATA

(Fiel - Servicios Especiales de Efe).

Dormitorios en Moban

diseños 1.975 en exclusiva

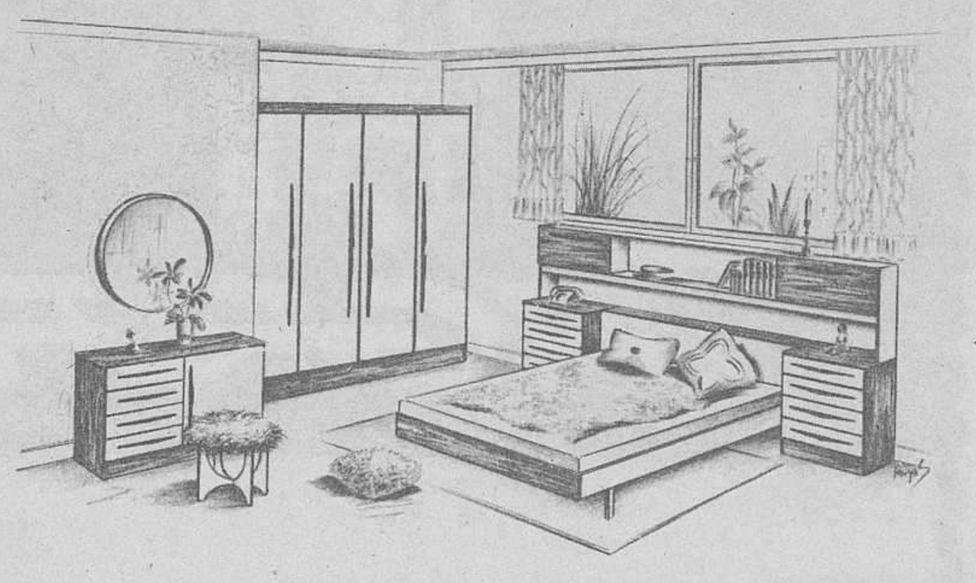

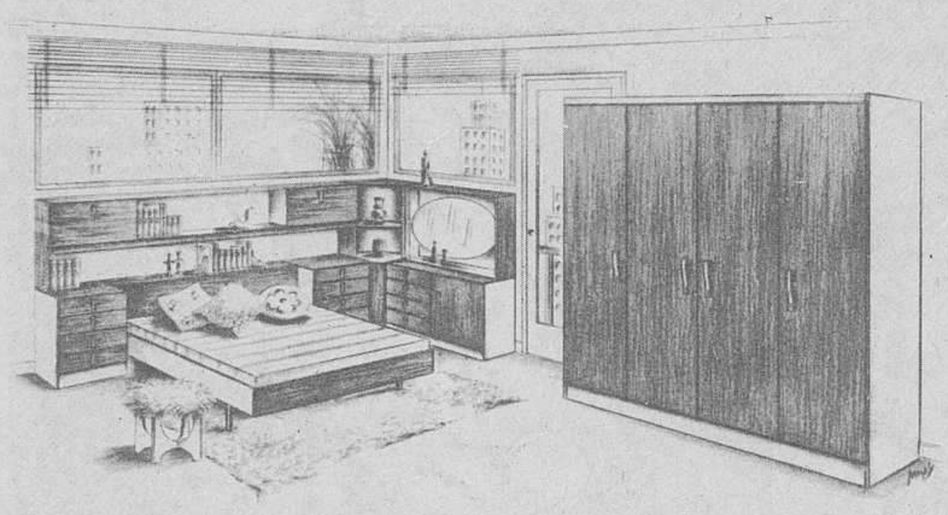

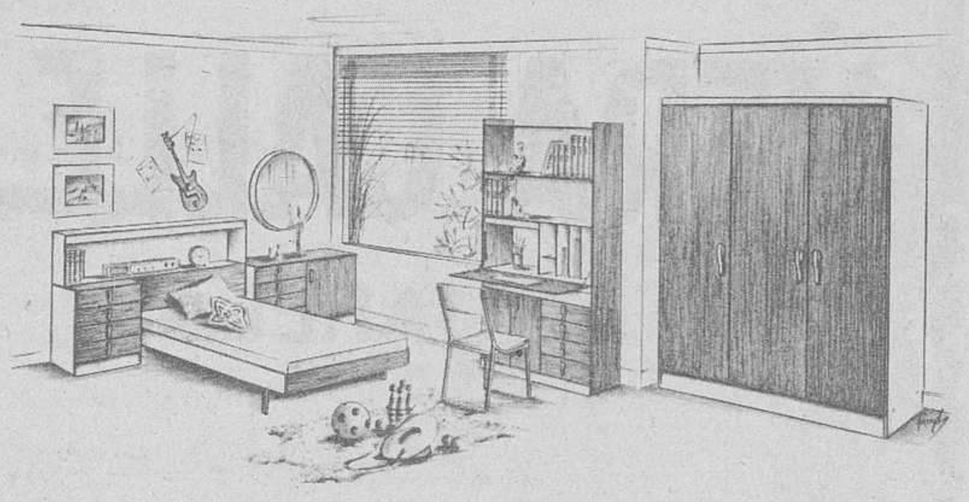

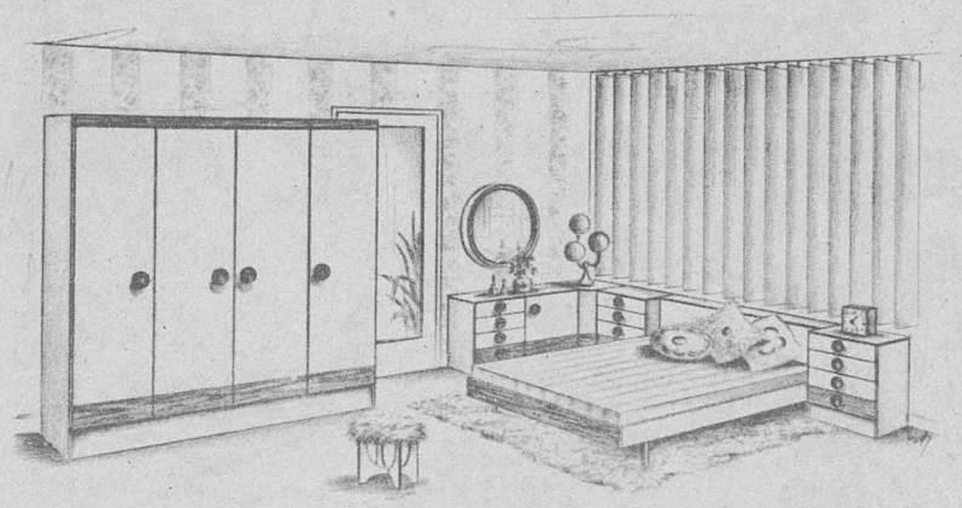

Una maravillosa exposición de dormitorios clásicos y modernos, selección de los mejores fabricantes. Exclusivas 1975

moban

Servicio, estilo, calidad a los precios más ahorrativos y justos, con amplísimas facilidades de pago sin recargo

Visite los 2 comercios de Moban en Avda. Generalísimo, 8 y Calzadas, 5

M.E.C.D. 2017

Promoción para Burgos y provincia

Ultimos modelos de dormitorios en:
OFERTA ESPECIAL

• • •

Están fabricados a lo GRANDE para conseguir precios PEQUEÑOS

La CERTEZA de encontrar lo MEJOR donde hay MAS para ELEGIR

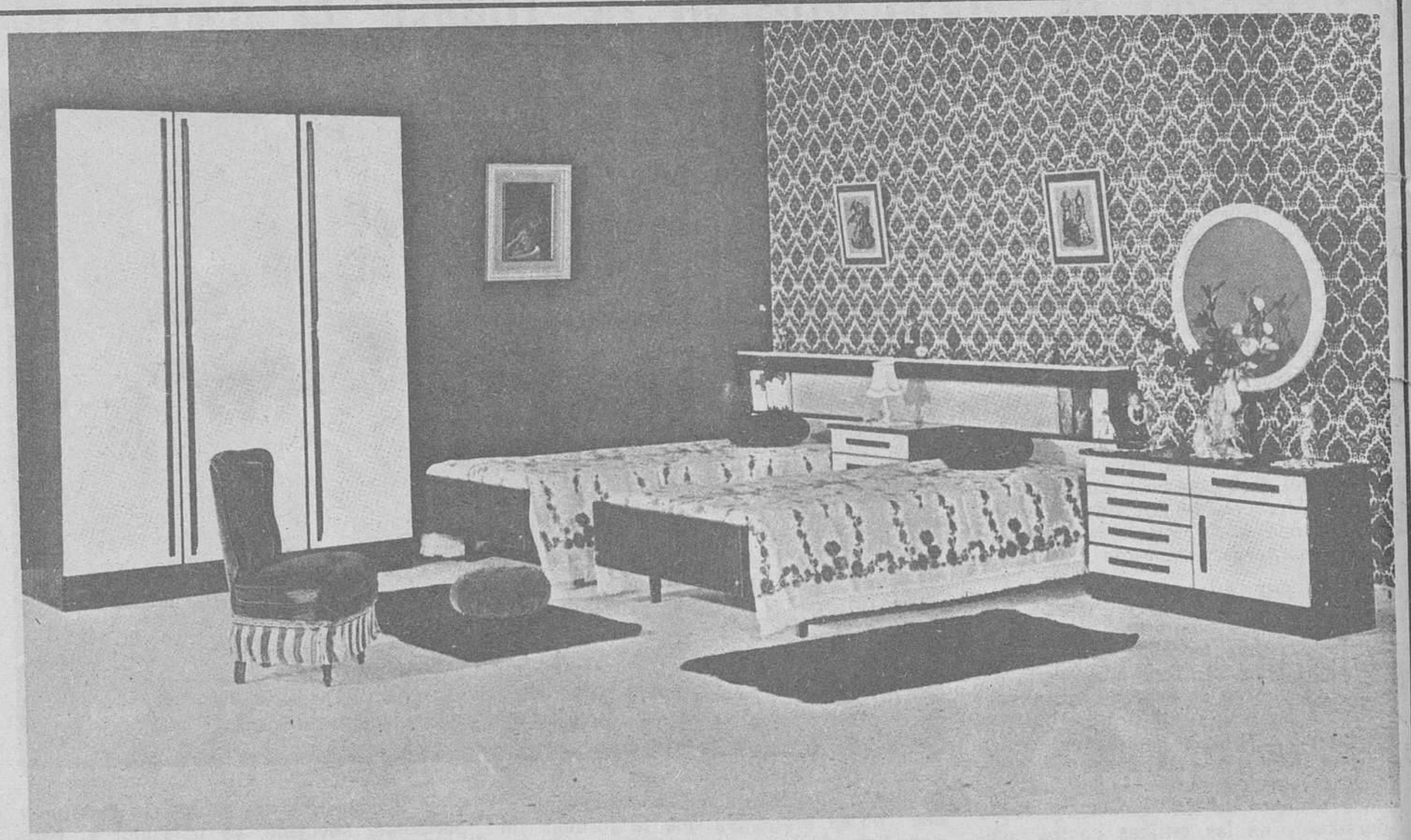

MAS CONFORT EN EL HOGAR

MUEBLES MORAL CAYUELA

Adquiéralo en:
C/. SAN FRANCISCO, 133
y
CARRETERA LOGROÑO

"la ciudad del mueble"

desafían al mal tiempo,
llevan prendas
EL BUFALO

C/ VITORIA-5

EXPOSICION DE ARTE

TAGRA

VITORIA, 13 - BURGOS TELEFONO 20 28 52

VERA CALLEJO

ACUARELAS

Hasta el 8 de Diciembre

HORAS DE VISITA: Laborables de 12 a 2 y de 6 a 9
Festivos de 12 a 2 ENTRADA LIBRE

M.E.C.D. 2017