Diario de Burgos

FUNDADO EN 1891

Domingo, 6 de Mayo de 1973 — Precio del ejemplar: 7 pesetas

¡ATENCION!

POR CADA 2 ROLLOS DE COMPRA, REGALAMOS OTRO IGUAL. MUESTRARIOS ACTUALES

PAPELES PINTADOS Leal

Concepción, 21

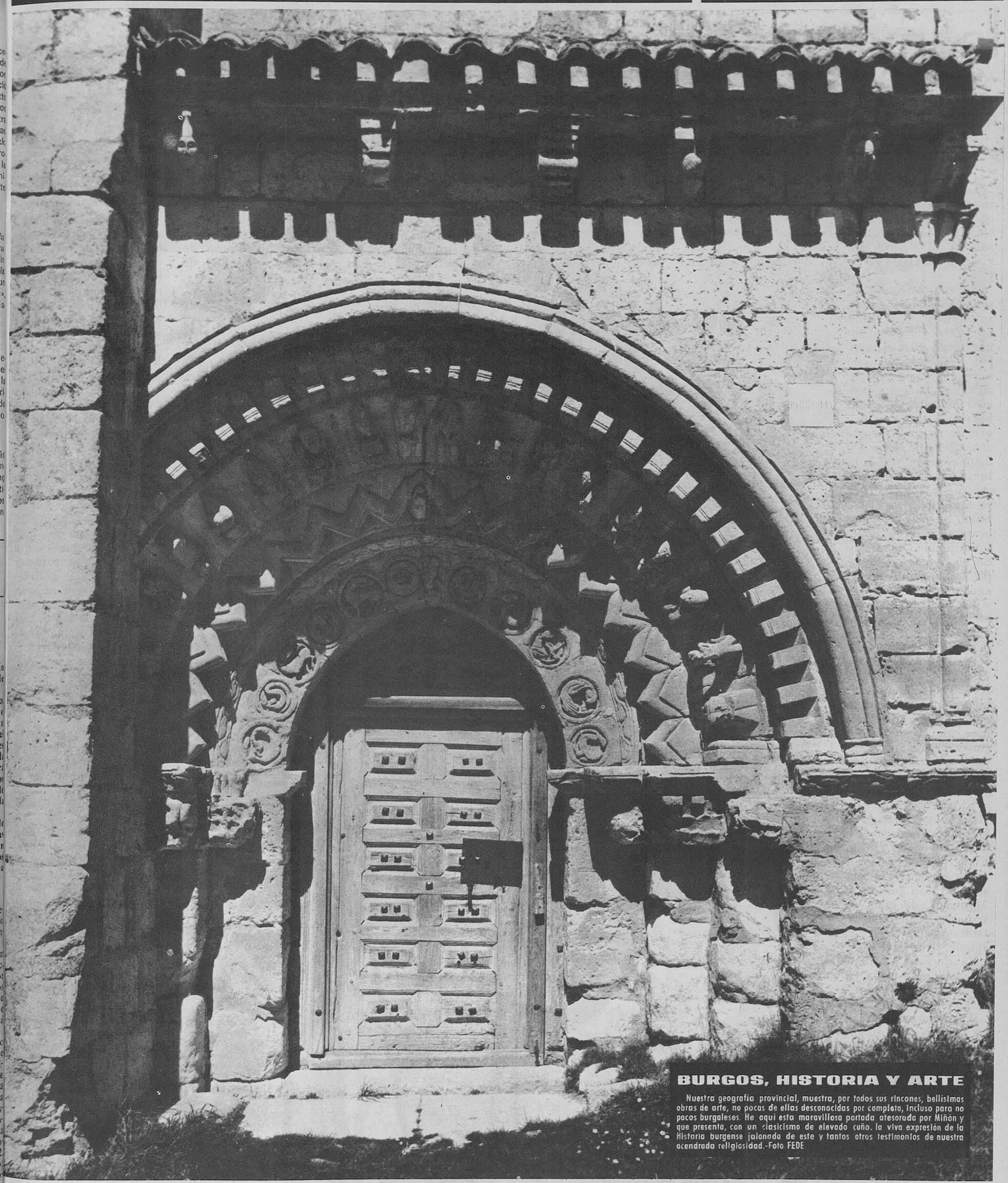

BURGOS, HISTORIA Y ARTE

Nuestra geografía provincial, muestra, por todos sus rincones, bellísimas obras de arte, no pocas de ellas desconocidas por completo, incluso para no pocos burgaleses. He aquí esta maravillosa portada atesorada por Miñón y que presenta, con un clasicismo de elevado cuño, la viva expresión de la Historia burgense jalonada de este y tantos otros testimonios de nuestra acendrada religiosidad.-Foto FEDE

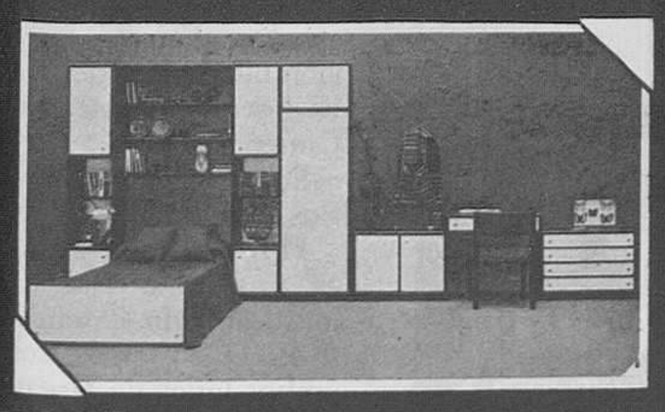

CAMPAÑA ESPECIAL PRIMAVERA

muebles por elementos

SUPERMERCADO DEL MUEBLE

Jesus Mª Ordoño, 10

M.E.C.D. 2017

GRAN CENTRO COMERCIAL
TEXTILES MARIN
le invita a Vd. a conocer la historia de la calle de Santa Dorotea

La calle de Santa Dorotea es más bien estrecha; se halla enmarcada entre dos vías de ferrocarril: la de Madrid-Irún y la de Burgos-Calatayud.

Hace dieciocho años, sobre la vía Madrid-Irún, se construyó, para facilitar el tránsito de peatones sobre ella, siempre tan concurrida, un paso sobre el ferrocarril; días antes de su inauguración, acto seguido de pasar bajo ella el último vagón de un tren, se vino abajo. Por ello se tomó la determinación de sustituirle por un paso subterráneo, que es el que se conserva en la actualidad. Si bien en varias ocasiones se encuentra intransitable, sobre todo en épocas de lluvia, por estar inundado de agua.

Las casas vecinales de esta calle datan apenas de cuatro años, otras son del siglo XIV. Esta calle, o al menos parte de ella, existía ya en el siglo XVI. Esta circunstancia la atestiguan diversos escudos blasonados que han sido conservados a través del tiempo y aún pueden verse presidiendo la entrada de algunas viviendas.

El nombre de la calle viene del convento de las RR. MM. Doroteas, de la Orden de San Agustín. En la Iglesia de este convento se venera la imagen de "San José de la Montaña", de gran fervor entre muchos habitantes de Burgos. Esta Iglesia sirvió de Parroquia durante las obras de ampliación de la Parroquia de San Pedro y San Felices.

Este convento de Santa Dorotea tuvo su origen en la vida penitente y austera de Dorotea Rodríguez, allegada del Obispo de Burgos, Pablo de Cartagena, que dio licencia a aquélla para retirarse en una ermita, junto con algunas compañeras.

Se llamó en principio "ermita de San Jorge", que no reunía ni un mínimo de comodidades. Allí estuvieron hasta 1424 en que recibieron autorización del Rey Juan II —según Cédula Real de 7 de abril de 1453— para trasladarse a la Iglesia de San Andrés.

Años más tarde Pedro el Viejo compró a García de la Moneda y Catalina Alfonso una casa con huerta en el arrabal de San Felices, al cual se trasladó la pequeña comunidad el 29 de abril de 1490.

A petición de su fundadora, esta Orden recibió para sí el hábito de Canónigas Regulares de San Agustín. Dorotea Rodríguez murió santamente en el año 1436, es decir, antes del último traslado de la Comunidad.

El convento nuevo, del que fueron filiales el de San Martín y el de San Ildefonso, se edificó en la segunda mitad del siglo XV. En dicho templo se conservan los sepulcros de Alfonso de Ortega y su tío Juan de Ortega, protector del convento.

Según Barrio Villamor, saliendo por la calle de Santa Dorotea, hacia la carretera de Arcos, existió antiguamente una ermita muy hermosa, la de Santa Ana, que ocupaba el centro de un frondoso y bello bosque.

Donde hoy se levanta la nueva Parroquia de San Pedro y San Felices, se hallaba un pequeño cerro llamado de los forcados en 1420 y de los saetados por 1499. En él, durante la dominación de Burgos por las tropas de Napoleón, un general francés, Gobernador Militar de la ciudad durante 1810 y 1811 colocó tres enormes horcas, en las que casi a diario, por su carácter sanguinario, se entretenía en colgar a tres supuestos cómplices o simpatizantes de los burgaleses que actuaban en la guerra de guerrillas contra las tropas napoleónicas.

En este altozano o cerro, se hallaba un viejo cementerio. Hace ocho años, un grupo de feligreses de la Parroquia de San Pedro y San Felices, se tomaron con cariño la idea de realizar en ese lugar un Centro Social.

Tras muchas penalidades y contratiempos, gracias a la contribución de muchos burgaleses, a las facilidades dadas por la propia Parroquia, entonces de San Julián, San Pedro y San Felices, sin olvidar el apoyo de todo orden que realizó el Arzobispado, hoy es una realidad admirable, este Centro Social, con sus secciones de escuelas de párvulos, enseñanza media y segunda enseñanza, formación profesional, Centro Social con su bar y salón de actos.

Hasta hace unos treinta años, el de Santa Dorotea era un barrio humilde y los pocos habitantes que tenía eran en su mayor parte labradores y gente de campo. Posteriormente, hasta la construcción de las viviendas de la Cooperativa Ferroviaria en Barrio Gimeno, vivían en esta calle muchos ferroviarios.

Hoy en día esta calle es una zona cada vez más animada, extendiéndose más y más sobre ambos lados de la carretera de Arcos.

Los petos, la novedad de la temporada.
Una prenda desenfadada y deportiva, para que te sientas aún... más joven.

¡Ah... ...y como siempre a PRECIOS MAS BAJOS!

GRAN CENTRO COMERCIAL
TEXTILES MARIN
BURGOS ★ VALLADOLID ★ SALAMANCA ★ MADRID ★ BARCELONA ★ ZARAGOZA ★ TUDELA

M.E.C.D. 2017

Diario de Burgos

DOMINGO, 6 DE MAYO DE 1973
PRECIO DEL EJEMPLAR:
SIETE PESETAS
AÑO LXXXII N.º 25.346
DEP. LEGAL: BU-5-1958

FUNDADO EN 1891

EMPRESA EDITORA:
DIARIO DE BURGOS, S. A.
DIRECTOR:
ESTEBAN SAEZ ALVARADO

REDACCION, ADMINISTRACION Y TALLERES:
SAN PEDRO DE CARDEÑA, 34
DELEGACION ADMINISTRACION. VITORIA, 13
TELFS. REDACCION: 201280
ADMINISTRACION: 207148-49
DELEGACION ADMON.: 202852

APARTADO DE CORREOS N.º 46

Presentación en Madrid del «Airbús» europeo

España, Francia, Holanda y Alemania integran el consorcio constructor

«Es el primer ejemplo de cooperación internacional en la aviación civil»

Madrid (Logos). — Esta mañana ha aterrizado en Barajas el prototipo número dos del "Airbús", avión para cortas y medias distancias ideado y construído por un consorcio europeo. El ministro español del Aire, el Consejo de dirección de la Compañía constructora y numerosas personalidades se encontraban en el aeropuerto y efectuaron un breve vuelo en el prototipo, que estuvo precedido por una rueda de Prensa.

El aparato, que ostentaba los colores de la Compañía Iberia en un lado del fuselaje, cuesta alrededor de novecientos millones de pesetas y cuenta en la actualidad con treinta y ocho posibilidades de venta, entre compras en firme y opciones de adquisición; coresponden a "Air France", 16; "Iberia", 12; "Lufthansa", 7 y "Sterling", 3.

La compañía "Construcciones Aeronaúticas, S. A.", participa como miembro de pleno derecho en el consorcio "Airbus Industrie", con un cuatro por ciento de participación. Aparte de España, los otros miembros de pleno derecho son Francia, Alemania Federal y los Países Bajos. Colaboran igualmente en el proyecto Gran Bretaña, que proporciona las alas, y EE. UU., donde está radicada la "General Electric", campañía constructora de los motores.

El "Airbus A-300B", según dijo el señor Strauss, presindente de "Airbus Industrie", es el primer ejemplo de cooperación multinacional en el campo de la aviación civil y como señaló igualmente el señor Strauss, la única posibilidad europea de participar en el futuro de dicha aviación.

El mayor problema con el que se enfrenta en la actualidad el "Airbus", según dijo su presidente, no reside en ningún aspecto técnico, sino en las consecuencias de la devaluación del dólar y de la revaluación de algunas monedas europeas, con la consi-

(Pasa a la página 17)

TRASPLANTE DE CORNEAS DE UN PERRO A UN HOMBRE

Al parecer, con buen resultado

Caracas (Efe).- Maximiliano Becerra, un joven de 21 años, a quien hace algunas semanas le fueran transplantadas las córneas de un perro por el oftalmólogo venezolano, Rodolfo Hernández Miliani, evoluciona de una manera "sorprendente y extraordinaria", informa el diario "El Mundo", cuyos reporteros entrevistaron al paciente a quien le fueron sacadas las vendas de los ojos y ve, con dificultades aún, pero ve.

El paciente no da muestras de rechazo.

El diario adelantó que en la próxima semana, el oftalmólogo Hernández Miliani realizará una nueva operación de trasplante.

ENTREVISTA DE KISSINGER CON BREZNEV

Mosoú (Efe).— El consejero de seguridad del presidente norteamericano Nixon, Henry Kissinger, que llegó ayer a Moscú, ha iniciado hoy sus conversaciones de trabajo sobre la futura visita del supremo dirigente soviético, Leonid Breznev a los Estados Unidos en una dacha de Breznev, en la localidad de Savidovo. No se ha dado aún información alguna.

CORDIALES CONVERSACIONES RUI PATRICIO-LOPEZ BRAVO

Se retiran del Líbano los guerrilleros invasores de Siria

(Información, en páginas interiores)

LINEA TELEFONICA ESPAÑA - BRASIL

Madrid. — S. E. el Jefe del Estado, Generalísimo Franco, durante la conversación mantenida con el presidente de Brasil, señor Carrastazu Medici, inaugurando así la nueva línea telefónica por cable submarino que une España con Brasil. — (Foto Cifra Gráfica).

Pedirán al Congreso U. S. A. que investigue la posibilidad de procesar al presidente

Moción de dos parlamentarios sobre el caso Watergate

Nixon ha prohibido al personal de la Casa Blanca que declare si ha discutido con él alguna vez el asunto

Washington (Efe). — Dos congresistas norteamericanos pedirán al brazo legislativo del Gobierno norteamericano que investigue la posibilidad de procesar judicialmente al presidente Nixon por el escándalo del «Watergate».

La representante por Nueva York, Bella Abzug, y el representante por California, John Moss, patrocinarán conjuntamente la semana próxima un proyecto que, de ser aprobado, originará una investigación oficial para saber si existen ya las condiciones legales que obligarían al Congreso a destituir a Nixon como presidente de Estados Unidos.

Ambos legisladores dijeron que si Nixon estuvo implicado en el escándalo de espionaje del Watergate, debería ser juzgado por el Senado norteamericano, bajo la presidencia del juez supremo del país.

Mientras tanto, el presidente Nixon descansó hoy en su casa de campo de Cayo Vizcaíno (Florida) donde se encuentra pasando un largo fin de semana con su familia y amigos íntimos.

La Prensa norteamericana ha séguido hoy publicando nuevos documentos secretos y testimonios presentados por varios acusados ante los tribunales que son acusadores de la Casa Blanca por supuestos delitos hasta ahora desconocidos.

El «Washington Post», por ejemplo, reveló hoy con titulares a toda plana en su primera página, que el consejero de la Casa Blanca Howard Hunt había recibido instrucciones directas de la residencia presidencial para robar los archivos del

(Pasa a la página 17)

HAIG, JEFE DE PERSONAL DE LA CASA BLANCA

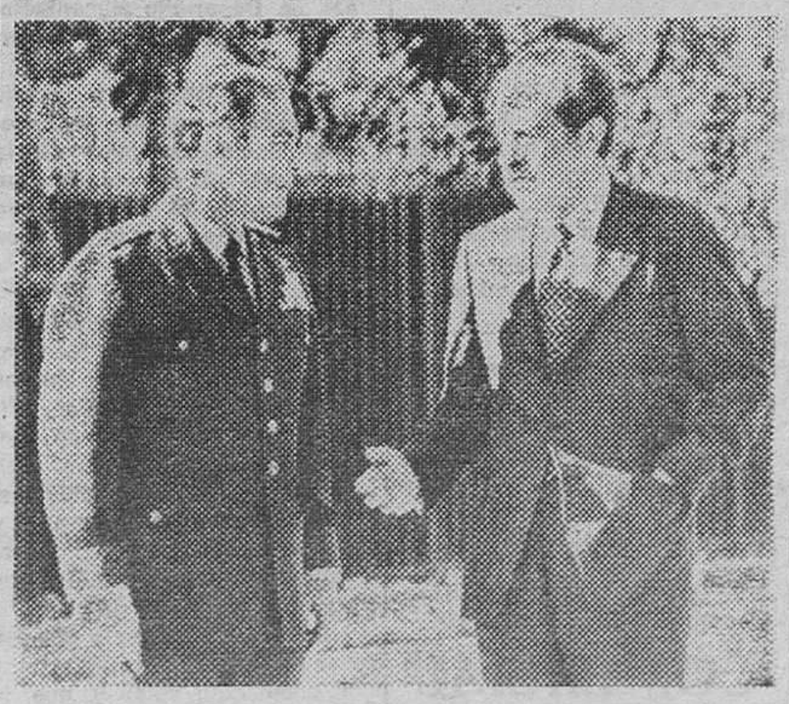

Cayo Vizcaíno (Florida). — El presidente Nixon ha elegido al general Alexander M. Haig Jr. para ocupar el cargo interino de jefe de personal de la Casa Blanca, según se ha sabido hoy. Haig, de 49 años de edad, aparece en la foto con el presidente en la Casa Blanca de Florida. Ha sido vice-jefe de Estado Mayor del Ejército desde Enero. Ha actuado como primer auxiliar de Henry Kissinger. — (Telefoto Cifra Gráfica-UPI).

«No, a la violencia»

García Ramal dice en Barcelona que nadie confunda la debilidad con el afán de convivencia

Mejora el estado de los policías heridos

Barcelona (Cifra). — «En el sindicalismo español, si en cualquier momento la violencia viene a buscarnos, no responderemos con la venganza, sino con la razón de nuestra justicia. Si a nuestra razón se opone la agresión violenta será porque quienes la promueven están demostrando que carecen de razón. Pero sería equivocado que alguien piense que es debilidad por nuestra parte lo que es afán de comprensión y anhelo de convivencia», dijo el ministro de Relaciones Sindicales, don Enrique García Ramal, en la reunión extraordinaria de Comité ejecutivo sindical de Barcelona, que presidió hoy.

A continuación añadió:

«Los hombres del trabajo y la producción son algo tan profundamente serio para la Organización Sindical, en la que están integrados, que defenderemos su dignidad, su trabajo y su bienestar, frente a los profesionales de la provocación».

«La única violencia admisible hoy es la que cada uno debe ejercitar y practicar sobre sí mismo para no convertirse en un ser inhumano. Defender la paz frente a la violencia desatada, no es

(Pasa a la página 17)

M.E.C.D. 2017

POSTAL

Y DE PRONTO, BELORADO

ES conveniente adentrarse de vez en cuando por la provincia, por esta provincia nuestra que se está haciendo un desierto largo, muy largo, con raras excepciones, con raros oasis, de trecho en trecho.

Es bueno remontar los ríos, trepar sus cumbres, extasiarse desde el valle con la puesta del sol tras las cimas de la sierra. Y, sobre todo, es bueno tomar contacto con sus gentes, con sus hombres y mujeres desesperadamente pegados a la tierra, aferrados a un modo de ser que pasó de moda justamente en el momento en que los demás, todos los demás sin excepciones de mayor cuantía, perdimos el buen gusto por lo que es digno de ser conservado.

Este autor, que lleva al Burgos que se diluye en emigraciones, entre los entresijos de la nostalgia (eso nos queda a los burgaleses que tenemos un ojo puesto en la provincia: nostalgia. Que Dios nos la conserve porque los acontecimientos, dicen que inevitables, no nos dejan más opciones), este autor, decíamos, se va cada vez que puede y hasta cuando ni puede ni debe, camino de nuestras vegas y de nuestros secarrales en busca del Burgos provincial que le dejaron intuir de niño y ahora le dejan (ya decimos: lo ordenan los acontecimientos) ensoñarlo y pare usted de contar. Se va por cualquier camino. Por ejemplo, se va, como el domingo pasado, hasta Belorado. Hoy nos iremos por donde diga el coche, que en esto de andar la provincia es buen consejero.

Belorado es un buen amigo que juega a acariciar sierras y vegas. Desde él se intuye la Rioja y se ve, entre riscos y cumbres azules, lo que dan de sí los Montes de Oca y la Demanda soberbiamente, burgalesamente majestuosa. Y es algo más.

Ahora, las tardes de los domingos, es un paseo que amenize una banda de música milagrosa. Va a explicarse uno, si es que puede: allá, las tardes de los domingos, sube al templete un milagro del pentagrama. Forman la banda señores entrados en años y niños (absolutamente niños) que lo hacen lo mejor que pueden, que no es nada mal.

No visten uniforme. ¿Para qué? Uno dice que los uniformes están bien en el Ejército, en la Guardia Civil y hasta en el Cuerpo de carteros, pero en los músicos, la verdad, ¿para qué? La música es un retazo del alma, que jamás entendió de vestimentas.

A la boca del templete suelen acercarse los niños, los que son un poco más pequeños que los que están dándole a la trompeta, al saxo, al tamboril o a la flauta. Uno ha creído ver en esa aproximación de los niños de Belorado hacia su banda como un ejercicio previo al amor por la música. Y no quiere creer que se ha engañado. En fin, niños aparte, las tardes en Belorado, como en Briviesca, en Pradoluengo, en Huerta o donde sea, resultan deliciosas. Pero aquí, en Belorado, hay algo más.

Hasta allí, como hasta todas las partes, se recorre la provincia llorando soledades, pero de pronto se encuentra uno a dos generaciones alejadas, sin la del medio que debe andar por ahí ganando el pan de cada día, haciendo música de la tarde de los domingos, y se termina pensando que Burgos es así: algo que lleva muriéndose muchos años y que de pronto, sin puente de generaciones, resurge airoso y terne. Aunque no haya puentes de generación. Y baila la esperanza.

BURGENSE

SU FUTURO HOGAR
AMUEBLADO A SU ESTILO EN
MUEBLES VITORIA
Vitoria, 165 (Frente a nuevos cines)

QUISICOSAS

Teléfonos.

Buena noticia para los que esperan, impacientes, su turno.

En vista de las grandes necesidades que acusa el servicio en la capital como consecuencia de la fuerte demanda de solicitudes y de las perspectivas que se vislumbran, la Compañía Telefónica Nacional de España ha dado comienzo en esta ciudad a los trabajos de tendido de cinco mil nuevas líneas telefónicas.

La ampliación se planea, principalmente, en las áreas del ensanche.

Hay que reconocer que la Telefónica en Burgos, sabe responder a las necesidades cuando, como en este caso, lo exigen las circunstancias.

●

Eso de que empiecen a salir en la cabalgata de fiestas grupos o cuadrillas de mozos dando vida a las carrozas y conjuntos folklóricos, merece un fervoroso aplauso.

Si en Burgos predomina la población joven y de la ciudad se ha dicho con lirismo que es un urbe juvenil y bulliciosa vamos a verlo, sin caer por eso en la sima del gamberrismo.

Mucho y bueno pueden hacer —ya lo están haciendo— las peñas y centros regionales en el sentido de crear la atmósfera preparativa de fiestas en el lado por el que más fallaba la exhuberante alegría popular, cuya espontaneidad no debe excluir la disciplina y la corrección ciudadanas.

Fiestas sosas sin la sal y el picante de la alegría en el más sano sentido de la expresión, no son fiestas, sino una especie de funeral.

La estrecha unión de «Peñas» centros regionales y ediles, debe obrar prodigios... si se mantiene y con ilusión.

●

Petróleo.

Oportuna iniciativa la de la Organización Sindical —y acertada respuesta la de Campsa— de organizar el acto que la otra noche tuvo por marco el salón de actos de la Caja de Ahorros Municipal.

El señor García Siñériz con sobriedad de ingeniero pero con ideales altos de científico abierto a la maravillosa e incitante aventura de la investigación, habló de problemas pero también de esperanzas.

¡Qué alegría escuchar hoy la música de la esperanza, incluso en los temas del petróleo español! La experiencia pasada ha dado humildad a todos. Cierto que nunca se habló de querer desbancar a los países de tradición petrolífera pero los entusiasmos fueron tan encendidos al descubrirse el petróleo en la Lora que, sin querer, casi casi traspasamos la barrera del comedimiento. Hoy se habla con más prudencia, de los intentos de Campsa (45 años de historia) de desear por lo menos disminuir el déficit que ofrece España en campo tan vital del aprovechamiento energético.

La barquilla de la esperanza se ha hecho a la mar —empleando el símil marinero— y con las enseñanzas aprendidas por los técnicos, la inversión que requieren las prospecciones y la ilusión de todos, todo es posible.

A lo mejor todavía los altos de Escalada dan una sorpresa a la Nación.

Confianza.

●

Acaban de publicarse las «Tablas Básicas de Estructuras Socio-económicas del Area del CESIN, las cuales se refieren naturalmente a las provincias que integran dicha agrupación, como son Navarra, Vizcaya, Guipúzcoa, Alava, Logroño y Burgos.

En el estudio se facilitan diversos datos de interés. Entre ellos, se nos descubre que Burgos, a pesar de su evidente y ostensible desarrollo, sigue siendo la provincia del área menos industrializada, pues a esta actividad solamente dedica el 26 por 100 de su población activa.

En ese orden no encabeza la lista Vizcaya, como pudiera creerse, en principio. Marchan en cabeza Guipúzcoa y Alava, con el 56 por 100 y Vizcaya con el 52 por 100.

●

Otro dato que puede extraerse de la lectura de las referidas «Tablas» es el que concierne al valor añadido bruto por persona ocupada que se obtiene en el área del CESIN y cuyo índice arroja la siguiente clasificación:

Vizcaya, 208.982 pesetas; Alava, 205.267; Guipúzcoa, 195.408; Navarra, 159.998; Burgos, 151.137 y Logroño 128.373.

De esta lectura se deducen dos datos principales: que en este orden, Burgos no ocupa el último lugar, sino Logroño y que el valor añadido bruto que se obtiene en nuestra provincia por cada persona ocupada, está por encima de la media nacional, que es de 128.233 pesetas; pero quedaba por debajo del promedio de las provincias constitutivas del área del CESIN, pues aquí dicho promedio se encuentra establecido en 188.663 pesetas.

En fin, se trata de datos estadísticos ilustrativos, que no dejan de ofrecer un particular y curioso interés.

●

Siempre se ha dicho que la provincia necesita industrias transformadoras de los productos del Campo. Con tal propósito hace más de diez años que la Diputación convocó un concurso al que acudieron varias empresas.

Aquello venía a ser algo así como un Plan de Desarrollo para nuestra provincia, y si no se llevó a efecto fue por motivos de alta política y al objeto de no interferir los planes de Desarrollo alimentados en la Presidencia de Gobierno.

Ahora asistimos a hechos que pueden cambiar el panorama social-económico de la provincia, si el decreto que ha aprobado el Ministerio de Agricultura no queda en agua de borrajas.

●

Nos referimos a la declaración de pereferente localización industrial agraria de las comarcas de la Bureba, Miranda de Ebro y Belorado donde podrán desarrollarse actividades como las enológicas, lácteas, cárnicas, forestales y de manipulación y conservación frigorífica de productos agrarios.

Bien dice el decreto que las comarcas citadas están sujetas a ordenación rural y que la mayoría de ellas tienen próximos grandes núcleos industriales lo que puede conducir a una relativa estirilidad de las inversiones si por medio de una acción complementaria no se asegura una adecuada comercialización y venta de los productos.

Mas el problema no sólo consiste en falta o inapetencia de capitales, y en la ausencia de estímulos que, hasta la fecha, ha tenido en parte el campo burgalés. Necesítase ante todo una nueva mentalidad de empresa dinámica y emprendedora por parte de hombres o grupos capaces de ilusionarse con la tarea de crear y sostener industrias agrarias, sin que les arredre la dificultad.

Todo es cuestión de empezar. Nunca podrá recogerse si no se siembra y la industria agraria en Burgos presenta todo un prometedor futuro de posibilidades.

●

Glosas de cierre:

—Ayer se agotaron las flores en los establecimientos de floristería. Explicación obvia: víspera del «Día de la Madre».

—No hallamos vocablo adecuado en el diccionario para expresar el espectáculo de ayer tarde en las plazas Mayor y de Santo Domingo, y calle de la Moneda, Almirante Bonifaz y Santander, embotellados por coches que semejaban abejas de una colmena. Los autobuses de línea de Barriada Yllera y Calzadas sufrieron retrasos enormes.

Los coches aumentan. Las calzadas no. ¿A dónde vamos?

—Euforia de bodas. Veintitantas parejas contrajeron ayer matrimonio.

¿Quién habla de escasez de viviendas? Por cierto, en Gamonal muchas familias de Bilbao van adquiriendo pisos para veranear en nuestra ciudad.

Martinillos

LIQUIDACION de
Pisos subvencionados
En Avenida Eladio Perlado, 4.º, 5.º, 6.º 7.º y 8.º Con cuatro habitaciones, baño terraza, cocina, soleado. Otros con calefacción central frente Mil Viviendas Con las facilidades que Vd. necesite Avenida Cid 6 bis 4.º C

NICOLAS CORREA, S. A.
NECESITA PARA SU DEPARTAMENTO DE ADMINISTRACION
OFICIALES ADMINISTRATIVOS
DE AMBOS SEXOS
SE EXIGE TITULACION MERCANTIL
Las solicitudes, por escrito, acompañadas de "curriculum vitae", se enviarán al Apartado 218. BURGOS.

Helena Rubinstein
PRESENTA
«EXISTENCE»

EN
PERFUMERIA
ridruejo
CALLE MONEDA, 15
Se complace en anunciar a su distinguida clientela, que durante los días 7 al 12 de Mayo, una señorita DIPLOMADA de HELENA RUBINSTEIN, les presentará la nueva CREMA "EXISTENCE" y les aconsejará sobre su aplicación a los diferentes tipos de cutis.
Tenemos un regalo para usted.

TELEVISION ESPAÑOLA

DOMINGO

11,15 Carta de ajuste.
11,30 Apertura y presentación.
11,31 La Fiesta del Señor y santa misa.
12,30 Unidad móvil Motocross. Trofeo Internacional Ciudad de Toledo.
14,00 Concierto.
15,00 Noticias del domingo.
15,15 Tarde para todos
22,00 Noticias del domingo
22,15 Vuelta Ciclista a España. Resumen de la etapa.
22,25 Estreno TV "El fugitivo"
23,55 Estudio estadio.
00,25 Ultimas noticias.
00,30 Oración despedida y cierre.

LUNES

14,01 Almanaque.
14,30 Primera edición.
15,00 Noticias.
15,35 O.V.N.I.
18,01 Avance informativo.
18,05 La casa del reloj.
18,25 Con vosotros.
19,30 Los chiripitifláuticos.
19,40 Buenas tardes.
20,30 Novela: «La feria de las vanidades».
21,00 Telediario.
21,35 Vuelta Ciclista a España.
21,45 El octavo día, por monseñor Guerra Campos.
21,55 Compañera te doy. — «El patio de Embajadores o malas lenguas se sueltan, o celos mal reprimidos».
22,30 La gente quiere saber.
23,15 María del Mar Bonet
23,45 Veinticuatro horas.

BASILIO
20 años barnizando pisos, y ahora, con barniz especial, que ni el agua, licores, frutas, ni nada dejan manchas
San Francisco, 25. Tlf. 205772

Emerson
El televisor del futuro
COMERCIAL VELO - MOTO

M.E.C.D. 2017

NUESTROS COLABORADORES

DEJAR DE FUMAR

Por Emilio SALCEDO

OS hombres importantes de la antigüedad no fumaban, tampoco los menos importantes ni los esclavos, por la sencilla razón de que no conocían el tabaco. Pese a todo, a uno le gusta imaginarse a Alejandro Magno fumando el puro del guerrillero y a Julio César un suave emboquillado. Sócrates, de haber fumado, lo habría hecho en pipa, en una bien aculatada y maloliente cachimba.

Cristóbal Colón, muy presumiblemente, no se rebajó a repetir lo que hacían los indios y se perdió con ello que sus posteriores viajes a América, que él nunca conoció con este nombre, hubieran sido más llevaderos fumándose un buen puro sobre la borda.

Pero el tabaco fue entrando y ha sido hábito en el que tantos hemos caído. Hasta no hace muchos años liar un pito era un acto de solidaridad y confraternidad humana y tras escoger el tabaco en la palma de la mano, depositarlo en el papel y enrollarlo después entre los dedos, surgía el diálogo natural y espontáneo entre gentes que a veces no se conocían. Liar un pito era como un primer acto del extraño rito de la convivencia y la concordia. Curiosamente se daban sólo las gracias al que proporcionaba la lumbre y no al que había suministrado el papel y el tabaco. Con los cigarrillos hechos, todo esto se ha ido al diablo y ahora sólo se fuma en solitario, encerrándose en uno mismo, casi sin placer y más bien con un poco de oscura desesperación.

Por eso ha cambiado tanto la relación del hombre con el tabaco. Se habla del cáncer. También pueden producirlo, algún día nos lo dirán si no nos lo han dicho ya, las sopas preparadas, el contenido de mercurio de pescados, mariscos y conservas, los escapes de gases de los coches, tantas y tantas cosas a las que no podemos renunciar.

El problema es únicamente si podemos volver o no a las condiciones de la vida primitiva. Como la respuesta es negativa el hombre ha de pagar un precio por no haber muerto de niño, porque ahora se mueren menos niños; por morir a los sesenta, setenta o más años, cuando antes se moría a los cincuenta; por no haber muerto mozo en alguna de las guerras. De algo hay que morir.

No obstante, se nos invita a dejar de fumar. En Inglaterra el Gobierno ha publicado una tabla indicando los índices de peligrosidad del tabaco. Hay un secreto sado-masoquismo en todo esto, una como invitación al lento suicidio, ese que consiste no en quitarse la vida, pero en ser conscientes de que la acortamos un tanto, nunca sabremos cuánto, porque acaso muramos en la carretera o por otra causa. Pero se invita así a la gente a jugar con su propia destrucción.

Entre nosotros, Tabacalera Española ha rizado el rizo. Primero nos ha explicado que aunque sea un monopolio es una especie de mal menor: algo así como si no estando monopolizado el tabaco, todos fumaríamos más y nos moriríamos antes. También nos invita a fumar menos. La respuesta es fácil: son tan atentos, se ocupan tanto de nosotros, que hay que corresponder. Y para nuestro gesto de correspondencia ya tienen una nueva marca a punto, retiran del mercado un tipo de cigarrillos para regular la demanda sobre otros y todo sigue.

En el fondo todos estamos de acuerdo con aquel americano jocundo que fue Samuel L. Clemens, más conocido por su nombre literario de Mark Twain, que dijo que dejar de fumar era lo más fácil del Mundo. «Yo he dejado de fumar muchísimas veces», decía. Como Mark Twain estoy convencido de lo fácil que es y tengo testimonio de todas las veces ya innumerables en que he dejado mis pipas. Pero sin coacciones, sin índices de peligrosidad y sin consejos publicitarios. Por eso cebo mi cachimba de nuevo, la doy candela y a esconderme en el humo.

UNA FORMA ACTUAL DE ESCLAVITUD.
EL TRAFICO ILEGAL CON OBREROS ARABES

★ **Pretenden pasar clandestinamente a Europa y varias organizaciones clandestinas se aprovechan de su necesidad**

★ **En Francia puede haber varios cientos de miles trabajando clandestinamente, cobrando bajos salarios**

★ **Algunos han muerto en la odisea de su paso por España**

Por Angel Antonio HERNANDEZ

Continúan los problemas con los trabajadores clandestinos procedentes de Africa, que entran en España con ánimo de pasar la frontera hispano-francesa. La última devolución por parte de Francia se produjo el 30 de Marzo pasado en las fronteras de Irún y Gerona, en número de sesenta aproximadamente, de los cuales treinta y cinco eran marroquíes.

El problema que plantea este tipo de emigración tomó forma cuando el 25 de Marzo de 1971, Francia empezó a devolver africanos por los puestos fronterizos citados. Hubo días en que el número llegó a ochenta y la situación se hizo alarmante. Constituye una emigración en la clandestinidad que, al señuelo de mejor vida en Europa, tienen su paso obligado por España, donde encuentran más facilidad para sus propósitos y no se les exige visado.

EN ESPAÑA HAY UNOS 10.000

En 1971 el número de argelinos que trabajaba en Francia era de 300.000, que sumados a los de otras nacionalidades del continente africano, probablemente alcanza en la actualidad la cifra de 600.000 trabajadores, muchos de ellos clandestinos. En España se calcula que habrá unos 10.000 africanos trabajando. Este constante aumento determinó a las autoridades del país galo a tomar medidas más rígidas, que han coincidido con la última devolución del pasado Marzo.

Actualmente, para entrar en Francia se requiere llevar consigo una suma equivalente a 100.000 pesetas (siete mil francos nuevos), garantía de repatriación y billete de vuelta a su país, si viajan como turistas; si lo hacen como trabajadores, se les exige permiso de trabajo y carta de residencia o recibo de haberla solicitado y si son personas en tránsito, se les obliga a llevar visado de trabajo en período de validez en el país al cual se dirigen o tarjeta de residencia.

Los que han planteado la presente situación son los africanos que llegan a España como turistas. Esta condición es falsa, por cuanto que lo que pretenden es buscar clandestinamente trabajo en Francia. En España no necesitan visado (acuerdos bilaterales con Argelia, Gambia, Kenya, Mauritania, Marruecos, Sierra Leona, Sudáfrica, Tanzania, Túnez y Uganda). Tan sólo se les exige billete de ida y vuelta y entre 7.500 y 10.000 pesetas por cada mes de estancia en el país. A los que pasan de trásito se les exige visado de entrada para el país de destino, entre 300 y 500 pesetas por cada día de estancia en España y una cantidad de dinero para llegar al lugar de la frontera desde donde pretenden salir.

SANEADOS INGRESOS DE LOS EXPLOTADORES

A costa de los "pseudo turistas" africanos, organizaciones clandestinas se dedican a obtener saneados ingresos. Estos emigrantes al entrar en España reúnen todos los requisitos exigibles, pero una vez cumplimentados ante las autoridades, devuelven a veces el billete de regreso a la compañía de viajes (todas son africanas) y la cantidad exigida para su estancia en el país la envían por giro a determinadas personas de su lugar de origen. Por regla general, esta cantidad se suele destinar a otro "turista" y así se organiza un círculo que trae como consecuencia el traslado ilegal de numerosos africanos, que, por otra parte, ignoran que no van a poder cruzar la frontera por carecer de los requisitos establecidos por el Gobierno francés, o si lo saben vienen a la ventura con el ánimo de pasar ilegalmente la frontera.

En este momento es cuando intervienen los traficantes españoles. Aprovechando la situación y previo pago de cierta cantidad, les prometen cruzar la frontera y buscarles trabajo en Francia. Algunos mueren en el intento. Aún está fresca la noticia de los tres mauritanos que murieron de frío cerca de la frontera de Irún y que, junto con otros cuatro, se confiaron a un contrabandista de emigrantes, que, tras dejarles sin dinero, los abandonó en la frontera. La mayor parte son detenidos en batidas policíacas. Al ser negros "sus ojos brillan como los del gato" (palabras textuales de un policía) y se delatan incluso por la noche.

COGIDOS EN LA TRAMPA, ALGUNOS LLEGAN A DELINQUIR

Esta, no obstante, es la primera parte del proceso, en la que salen beneficiados los contrabandistas africanos y españoles. Luego les toca el turno a los empresarios.

Una vez devueltos por las autoridades francesas, muchos no pueden ser repatriados por diversas circunstancias, entre ellas la inexistencia de consulado del país respectivo. Por tanto, tienen que ponerse a trabajar y aquí es donde surge la nueva modalidad de esclavitud del siglo XX. Muchos empresarios los emplean clandestinamente, pagándoles poco y sin comprimiso alguno por su parte (sectores de la construcción, obras en carretera, agriculturo). El emigrante africano resulta de este modo "cogido", puesto que no puede reclamar, salvo que desee quedarse sin empleo y morir de inanición. Es difícil que la ley les proteja, porque ellos mismos están fuera de la ley. Esto lo sabe el "patrón" y lo explota. Suelen aguantar hasta que reúnen dinero para marchar o hasta recibir el giro de su familia.

Las consecuencias de esta clandestinidad no pueden ser más funestas. Seres humanos, generalmente de bajo coeficiente intelectual, están a merced de unos y otros sin la menor protección. Esto ha llevado a algunos a la delincuencia.

Las medidas tomadas últimamente por las autoridades españolas y francesas han contribuído también a disminuir un poco el tráfico. El Ministerio de Trabajo español, por lo que respecta a contratos de trabajo y la Policía, en lo referente a situación legal, colaboran en este sentido.

Los traficantes están perfectamente informados de ello y por esta causa han empezado a abrir brecha por Italia. Hace poco tiempo murieron asfixiados varios africanos en el interior de un camión, en una carretera del país citado y en el cual eran conducidos ilegalmente.

Es una nueva forma de esclavitud en hombres con los que, a veces, nos tropezamos, sin saberlo, por la calle.

Loste

LOSTE-BAHLSEN, S. A.

DESEA INCORPORAR A SU PLANTILLA DIRECTIVA:

CONTROLLER

JEFE DE FINANZAS

JEFE DE COMPRAS

JEFE DE PERSONAL

JEFE DE ORGANIZACION

SECRETARIA DE DIRECCION

(Se valoran conocimientos del alemán/inglés)

Los puestos que se ofrecen son de alta jerarquía y responsables directamente a la Dirección de la Empresa.

Se requieren ejecutivos con formación adecuada y por lo menos tres años de experiencia en puestos similares.

La remuneración coincide con la importancia de los cargos.

Interesados dirigirse al Sr. Director Gerente de: LOSTE-BAHLSEN, S. A., Apartado de Correos, 98. BURGOS. Enviando "curriculum vitaae", escrito a mano y foto reciente.

POR 2.070 PESETAS MENSUALES

y PEQUEÑA ENTRADA

HAGASE PROPIETARIO DE SU PISO DE ESTAS CARACTERISTICAS

Exentos contribución - Bloque 40 viviendas. - Gastos comunidad reducidísimos - Grandes facilidades de pago. - Cocina completa - Comedor estar. - Tres dormitorios con parquet barnizado. - Servicios completos con agua caliente y calefacción - Armarios empotrados.

Avenida Casa la Vega, 29. - Teléfono 20 79 07.

Construídos por PONCE Y ALONSO

CERAMICA SCALA ESPAÑOLA

PRECISA

PEONES PARA ESPECIALIZAR

(LIBRES SERVICIO MILITAR)

Interesados, presentarse en las Oficinas de Personal de la Empresa, sitas en el Monte de Gamonal. Km. 244 de la carretera de Irún. BURGOS.

(R. O. C. n.º 5.020)

NICOLAS CORREA, S. A.

Necesita

PARA SU FACTORIA DE CONSTRUCCION DE MAQUINAS-HERRAMIENTAS, DEPARTAMENTO DE MANTENIMIENTO,

OFICIAL 3.ª

CON EXPERIENCIA EN MANTENIMIENTO DE MAQUINAS.

SE EXIGE TENER CUMPLIDO EL SERVICIO MILITAR

Las solicitudes acompañadas de historial profesional deben dirigirse al Apartado 218. BURGOS.

(R. O. C. 4.516)

M.E.C.D. 2017

INFORMACION RELIGIOSA

SANTOS DE HOY

Nuestra Señora de Belén. Ss. Teódoto, ob., Juan Ante Portam Latinam, patrono de Artes Gráficas, Benita, vg., Evodio, obispo.

Misa del tercer domingo de Pascua.

SANTOS DE MAÑANA

Nuestra Señora de la Victoria.

Ss.: Eufrosina, Teodora, vgs.; Juvenal, Flavio, Augusto, Agustín, Cuadrato, mrs.; Juan, Pedro, obs.

Misa de la feria, color blanco.

SANTOS DEL MARTES

Nuestra Señora de la Antigua.

La aparición de San Miguel Arcángel.

Ss.: Víctor, Agacio, mrs.; Dionisio, Eladio, Pedro, Wiron, obs.; Bonifacio IV, Benedicto II, papas.

CULTOS

SAN AMARO. — Novena en honor de San Amaro.

Hoy, festividad de San Amaro, en la misa solemne, hará el panegírico del Santo el canónigo D. Isidoro Díaz Murugarren.

ASILO DE HERMANITAS.— Novena a Nuestra Señora de los Desamparados.

Por la mañana, a las ocho y nueve y media, misas rezadas, con ejercicio de la novena.

Por la tarde, a las seis y media, novena, misa vespertina y homilía por el R. P. Juan Esteban, S. J.

TRINITARIAS (Paseo de la Quinta). — Primer Domingo en honor y gloria de la Santísima Trinidad.

Por la tarde, a las siete, exposición de Su Divina Majestad, rosario, trisagio cantado y reserva.

Cursillos prematrimoniales"

Los días 7 al 12 habrá unas charlas de orientación, para futuros matrimonios.

Estas charlas serán en el antiguo local de Radio Popular (plaza de Alonso Martínez número 2) a las ocho y media de la tarde y estarán orientadas por el Movimiento Familiar Cristiano.

Empresa de Transportes

NECESITA

CONDUCTORES

para trailers cuatro ejes, sueldo con primas, 18.000 a 20.000 pts. Llamar teléfonos 232540 ó 235228 VALLADOLID

(Of. 8-679)

Evangelio del día

Paz a vosotros: Soy yo, mirad mis manos y mis pies. San Lucas, XXIV, 39

En aquel tiempo, contaban los discípulos lo que les había acontecido en el camino y cómo reconocieron a Jesús en el partir del pan. Mientras hablaban, se presentó Jesús en medio de sus discípulos y les dijo: "Paz a vosotros". Llenos de miedo por la sorpresa, creían ver un fantasma. El les dijo: "¿Por qué os alarmáis" ¿Por qué surgen dudas en vuestro interior? Mirad mis manos y mis pies: soy yo en persona. Palpadme y daos cuenta de que un fantasma no tiene carne y huesos, como véis que yo tengo". Dicho esto les mostró las manos y los pies. Y como no acababan de creer por la alegría, y seguían atónitos, les dijo: "¿Tenéis algo de comer?" Ellos le ofrecieron un trozo de pez asado. El lo tomó y lo comió delante de ellos. Y les dijo: "Esto es lo que os decía mientras estaba con vosotros: que todo lo escrito en la Ley de Moisés y en los Profetas y salmos acerca de mí, tenía que cumplirse". Entonces les abrió el entendimiento para comprender las Escrituras. Y añadió: "Así está escrito: El Mesías padecerá, resucitará de entre los muertos al tercer día, y en su nombre se predicará la conversión y el perdón de los pecados a todos los pueblos, comenzando por Jerusalén".

LOS TESTIGOS DE LA RESURRECCION

De nuevo la Iglesia, fiel a su intento de dejar bien probado el hecho de la Resurrección de Jesús, vuelve a señalar a la Resurrección como el tema de nuestra meditación semanal.

En la primera lectura, tomada del Libro de los Hechos de los Apóstoles, es Pedro, quien, en nombre de los Apóstoles, invoca su condición de testigos. Y de qué modo más admirable dan ese testimonio. Pedro y Juan iban al templo y a su entrada curan al tullido que les ha pedido una limosna. Este hecho llena de admiración a las turbas y entonces Pedro, rehuyendo el honor, atribuye la curación a Jesús a quien ellos habían dado muerte, pero que había resucitado. Y esto lo hacen con valentía, sin miedo a nadie. Y aquellos hombres que pocas horas antes temblaban, por miedo a los judíos, ahora sin reparos, acusan con absoluta claridad del grave delito de la condenación del justo. Ellos saben lo que les espera, pero acusan con valentía, siendo encarcelados.

Pero ellos tenían una experiencia formidable. Cuando todas sus esperanzas estaban muertas, por haber visto morir al Maestro; cuando aquella ilusión esplendorosa que Jesús había despertado en ellos; se veía truncada por aquella muerte afrentosa; cuando había comenzado la dispersión de los discípulos, Jesús les sale al paso en el camino de Emaús, y habla con ellos, y se sienta a su mesa hasta que le conocen al partir el pan y entonces desaparece de entre ellos.

¡Con qué rapidez aquellos dos discípulos regresan a Jerusalén para contar a los demás lo que les había sucedido!

Y en ese momento es cuando tiene lugar esa aparición de Cristo que nos refiere el Evangelio y que llenó de gozo a todos, después de que salieron de su asombro al ver las manos y los pies de Jesús.

En esos momentos, cuando Jesús les saludó con ese saludo suyo. Paz a vosotros, cuando después habla con ellos y les muestra sus manos y sus pies y come con ellos, el gozo de aquellos hombres fue verdaderamente inmenso.

Aquello no era una mera ilusión, era una realidad maravillosa que les transformó totalmente y acrecentó su fe en Jesús resucitado de entre los muertos, como El mismo había anunciado. Verdaderamente El es la resurrección y la vida.

Esto viene a enseñarnos una gran lección y es que a imitación de Cristo, si queremos llegar a la resurrección con Cristo, ha de ser sólo por el camino del dolor y de la Cruz.

Los apóstoles lo aprendieron con la experiencia, pues apenas habían predicado la verdad de la resurrección, cuando se vieron presos y se hallaron dignos de sufrir algo por Cristo.

Pero ellos siguieron valientes la consigna del Evangelio y así dieron testimonio de la verdad de la resurrección y exhortaron a todos al arrepentimiento para el perdón de los pecados.

Y sin cobardía continuaron predicando la conversión y la penitencia para el perdón de los pecados, que es el único mal que puede frustrar en nosotros ese beneficio que Cristo nos alcanzó con su muerte y resurrección.

Por eso, excitemos en nosotros sentimientos de arrepentimiento y contricción por nuestros pecados para resucitar a la vida de la gracia que Cristo nos ganó con su muerte y resurrección.

VEGAS

BOLETIN DE CARITAS

Donativos de la semana: 14.125 pesetas.

Para el caso número 39: 525.

CASO NUMERO 39

Volvemos a presentar el caso de la semana pasada, que se trata de un matrimonio con cinco hijos menores para el cual pedimos 8.000 por estar muy enfermo el marido no poder trabajar; y por haber trabajado poco tiempo no ha podido alcanzar pensión de invalidez. Pues solamente hemos recibido 775 pesetas.

ADVERTENCIAS

Todos los lunes a las ocho menos cuarto de la tarde en la capilla del Palacio Arzobispal, se celebra una misa a intención de todos los bienhechores y beneficiarios de Cáritas Diocesana.

Los donativos se reciben en Cáritas Diocesana, Martínez del Campo, 7; en Relojería Pérez Cecilia, Espolón, 2; en Radio Popular de Burgos, avenida del Cid, 8; en Radio Juventud, Alhóndiga, 17 y en todos los Bancos y Cajas de Ahorros establecidos en la capital.

CHICO

de 14 años, se precisa en

LA ESFERA

(R. O. C. n.º 4.989)

✝

Las misas que se celebren el día 7, a las diez y una, en la iglesia de la Merced y en Covarrubias (Burgos), serán aplicadas por el eterno descanso del alma de

LA SEÑORITA

MARIA NATIVIDAD SASTRE MORENO

Que falleció el día 6 de Mayo de 1971.

E. P. D.

Su madre y hermanos agradecerán la asistencia a estos actos.

Burgos, 6 de Mayo de 1973

✝

EL SEÑOR

DON ENRIQUE VIVAR ORTEGA

Falleció en el día de ayer, en Quintanilla Somuñó, a los 66 años de edad, después de recibir los Santos Sacramentos y la bendición de Su Santidad.

(Q. E. P. D.)

Su apenada esposa, doña Amelia González Delgado; hijos, Vicenta, Miguel, Emelia, María Luz, Esther y Enrique; hijos políticos, Paulino de la Fuente, Nieves Reguera, César del Río, Manolo Gómez y María del Carmen Salas; hermanas, Josefa, Laureana, Felisa y Victoria; hermanos políticos, Eugenio Peña, Valentín Lara, Cesáreo Doncel, Vitorino Gutiérrez, Luis Tornadijo, Nicolasa Delgado y Esperanza Gallo; nietos, sobrinos, primos y demás familia

RUEGAN una oración por el eterno descanso de su alma y la asistencia al funeral y entierro que se celebrará en la iglesia parroquial de SAN ANDRES, a las CINCO de la tarde. Acto seguido la conducción del cadáver al cementerio de dicha villa.

Quintanilla Somuñó, 6 de Mayo de 1973.

✝

PRIMER ANIVERSARIO
DEL ILUSTRISIMO SEÑOR

DON PEDRO PINEDA HERAS

(Teniente coronel de Infantería, retirado. Medalla Militar Individual)

Que falleció el día 6 de Mayo de 1972.

(Q. E. P. D.)

Su apenada hija, doña María de los Angeles; hermanos, hermanos políticos y demás familia.

RUEGAN una oración por el eterno descanso de su alma y la asistencia al funeral que tendrá lugar mañana, día 7, a las doce de la mañana en la iglesia parroquial de La Anunciación, así como el novenario de misas que empezará en la misma parroquia a partir del día 8 a las once de la mañana.

Actos de caridad por los que quedarán muy agradecidos.

Burgos, 6 de Mayo de 1973.

✝

LA SEÑORA

DOÑA ROSARIO CARCEDO GARCIA

(VIUDA DE JOSE MARIA ECHAGÜE)

Falleció el pasado día 4 de los corrientes, en esta capital, a los 60 años de edad, recibiendo los Santos Sacramentos y la bendición de Su Santidad.

(Q. E. P. D.)

Sus apenados: hermanos, doña Victorina, doña Africa y don Luis Carcedo García; hermanos políticos, doña Teófila Revenga y don Luis Torán; sobrinos, primos y demás familia.

SUPLICAN una oración por el eterno descanso de su alma y la asistencia al funeral que se celebrará D. m., mañana, lunes, día 7, a las once en la parroquia de SAN LESMES ABAD, significándoles las más expresivas gracias a cuantos tengan a bien en asistir y asistieron a las honras fúnebres y entierro celebrado el pasado día 5 en dicha parroquia y acto de sepultura en el cementerio de San José.

VIVIA: Vitoria, 28.

Burgos, 6 de Mayo de 1973.

✝

SEGUNDO ANIVERSARIO
DE
EL SEÑOR

DON LUCIO LOPEZ DE MANTARAS GRANDA

Falleció en Burgos el día 7 de Mayo de 1971.

R. I. P.

A TODOS LOS QUE LE QUISIERON, LA FAMILIA RUEGA UNA ORACION

Se celebrará en Guijar (Segovia) el miércoles, día 9, a las doce del mediodía, una misa por su eterno descanso.

Burgos, 6 de Mayo de 1973.

M.E.C.D. 2017

actualidad BURGALESA

MOVIMIENTO DEMOGRAFICO.— Durante el día de ayer, se verificaron en el Registro Civil, las siguientes inscripciones:

Nacimientos: Fernando Serna Rubio, Ignacio Fernando Sáiz Monzón, María Pilar Báscones Antón, José María Chaparro Tejada, Raúl de las Heras Cuesta, Sara García Martínez, Virginia Estívaliz González García, Francisco de Borja González García, Enrique Díez Llorente, Francisco Macario Gómez Arnáiz, Susana Arce Rodríguez.

Matrimonios: don Julián Antolín Pérez con doña María Estrella Llorente Juez hoy a las dos, en San Cosme y San Damián; don Eulogio Hernando Nieto con doña Iluminada Pérez Valladolid, hoy a la una, en la capilla del Santísimo Cristo de Burgos; don Alejandro Blanco González con doña Emilia Ortega Cantero, mañana a la una y cuarto, en San Cosme y San Damián; don Domingo Hernando Nieto con doña Pilar Gutiérrez del Alamo, hoy, a la una, en la capilla del Santísimo Cristo de Burgos.

Defunciones: Silvina Sáiz Moral, de Vivar del Cid, 71 años; Cristina Rosario Cejcedo García, de Burgos, 60 años; Doroteo Calvo García, de Cardeñadijo, 62 años; Amelia Dueñas García, de Arroyo de Oca, 38 años.

NUEVOS CARTEROS. — En virtud de oposición restringida para ingreso en el Cuerpo de carteros urbanos, se nombra funcionarios de dicho Cuerpo a don José Camarero García, don Teófilo Izquierdo Yusta y don Abilio Ovejero Bernardo, destinándose a Miranda de Ebro a los dos primeros y a Belorado al otro.

Dirección y velocidad del viento.— A las ocho de la mañana, SE— 7 kilómetros; a la una de la tarde, NW— 7 kilómetros; a las siete de la tarde, SE— 9 kilómetros.

Lluvia, 2,1.

Humedad, 80.

LABORATORIO

LASTRA PLAZA

Suspende la consulta durante el mes de Mayo.

EL CUPON PRO - CIEGOS.— En el sorteo celebrado en el día de ayer, resultó premiado con 1.250 pesetas, el número 090 y premiados con 125 pesetas, todos los números terminados en 90.

Del DIARIO DE BURGOS correspondiente al jueves 6 de Mayo de 1943

EL gobernador civil, presidente de la Diputación y alcalde de la ciudad, se trasladaron ayer a Santander, para ponerse en contacto con las autoridades locales, acerca de la participación de Santander en los grandiosos actos que Burgos prepara con motivo del Milenario de Castilla.

- **EN la madrugada de ayer falleció en Madrid, a los 74 años de edad, el ilustre burgalés, teniente general don Emilio Barrera Luyando.**
- **TAMBIEN ha dejado de existir en Lerma, a los 36 años de edad, el industrial de aquella villa don Lorenzo Asenjo Pablos.**
- **LA temperatura máxima de ayer fue de 11,6 a la sombra y la mínima a la sombra de 4,2.**

INFORMACION OFICIAL

SINDICATO PROVINCIAL DE TRANSPORTES Y COMUNICACIONES

Se pone en conocimiento de todos los productores encuadrados en este Sindicato, que el Patronato «San Cristóbal», nos comunica que la Residencia de Pinar del Grao (Castellón), permanecerá abierta desde el 29 del presente mes de Mayo hasta el 26 de Octubre, habiendo sido concedidas plazas a esta provincia durante los turnos y fechas que seguidamente se relacionan:

Turno primero. — Del 29 de Mayo al 12 de Junio.

Turno segundo. — Del 15 de Junio al 29 del mismo mes.

Turno cuarto. — Del 19 de Julio al 2 de Agosto.

Turno quinto. — Del 5 al 19 de Agosto.

Turno séptimo. — Del 8 al 22 de Septiembre.

Turno octavo. — Del 25 de Septiembre al 9 de Octubre.

Turno noveno. — Del 12 al 26 de Octubre.

Para los turnos primero y segundo, las peticiones habrán de formularse antes del día 15 de Mayo, y para los turnos cuarto, quinto, séptimo, octavo y noveno, hasta el día 15 de Junio.

En este Sindicato se hallan a disposición del público las instrucciones sobre precios y condiciones que ha de reunir el solicitante.

INFORMACION MILITAR

ASCENSOS.— Se asciende al empleo de capitán al teniente de Oficinas militares don Juan Santamaría Velasco, de la Subinspección de la sexta región y Gobierno militar de Burgos, quedando confirmado en su actual destino.

ORDEN DE SAN HERMENEGILDO.— Se concede la placa pensionada con veinte mil pesetas anuales al comandante de Infantería don Serafín Alzola Ocariz.

POLICIA MUNICIPAL

HALLAZGOS. — En la Policía Municipal y para las personas que acrediten ser sus propietarios se encuentran depositados los siguientes objetos:

Una cantidad de dinero, un monedero con dinero, una bola de plástico y otra de deportes con ropas, una manta, una trenka de niño, un rollo de vitrofil y un paraguas.

DELEGACION PROVINCIAL DEL MINISTERIO DE EDUCACION Y CIENCIA

AYUDAS DE EDUCACION ESPECIAL.— Por resolución de la Dirección general de Formación Profesional y Extensión Educativa publicada en el Boletín del Departamento, de 30 de Abril de 1973, se conceden las siguientes ayudas de Educación Especial:

Colegio «San José de Cupertino», de Burgos. (PRORROGAS).— Alvarez Alvarez, María Isidra; Arlanzón Ortega, Anita; Arribas Valdazo, José L.; Benito Para, José A.; Berezo Jiménez, Mariano; Blanco Valdivielso, José; Fernández García, Adoración; García Palacios, Juan J.; Hernando Marcos, Roberto; Herrera Ubierna, Martín; Infante Cantera, María Rocío; López Bueno, Margarita; López Garachana, José L.; Martín López, María Blanca; Martín Martín, Bernardo; Miguel García, Abel; Murga González José L.; Palacín Urbaneja, José L.; Palacín Urbaneja, Pedro; Pampliega Sáiz, Carlos A; Pampliega Sáiz, Raúl; Pozo Andrés, María Rosario; Punzano García, Pedro A.; Sánchez Domingo, M. Lourdes; Santamaría Ramírez Francisco J. NUEVAS ADJUDICACIONES.— Alonso Ruiz, Mercedes Eugenia; Amo Casado, Fuencisla; Arribas Rojo, José María; Berzosa Pérez, Rosa María; Camarero Heras, Jesús; Casado Gigante, Félix; Castañeda Pérez, Ana María; Conde Caballero, Pedro; Espeso Carranza, Javier; García Carranza, Fernando; Gómez González, José Luis; González Feo, Begoña; Gil Caballero, Inés; Hoyo Molinero, Jesús Manuel; Huerta Manzanares, Laura; Martín Alonso, José Carlos; Martínez Martínez, María Elena; Miera Castresana, Fidel; Parte Moreno, Emilio de la; Pineda Alegre, Raúl; Rodríguez Martín, José Antonio; Rodríguez Ronda, Pedro; Rodríguez Villarreal, Juliana; Rodríguez Villarroel, María Jesús; Sanz Gil, Santiago; Santamaría Martín, Antonio; Santamaría Tejas, Tomás.

Colegio «Nuestra Señora de las Mercedes», de Burgos. PRORROGAS. — Alvarez Palacios, María Remedios; Arribas Rubio, Ana Isabel; Díez Huidobro, María del Carmen; Fernández Martínez, Concepción; García Cuesta, Gloria; García Cuesta, Montserrat; Hernández Monterrubio, Pilar; Herrera Ubierna, Rosa María; Hurtado Martínez, Rosa María; Giménez Fernández, Concepción; López Fernández, María Asunción; López García, Casilda; López Tordable, María Soledad, Rodríguez Rojo, María del Carmen, Sancho Valdivielso, María Teresa; Santamaría Citores, Sara; Santos Gómez, Lourdes; Torre Achiaga, María Elena; Trejo González, Montserrat. NUEVAS ADJUDICACIONES. — Alvarez de los Santos, Cándida; Aparicio Avendaño, Clementina; Díaz Jorge, María Aurora, Fernández Calzada, María Milagros; Fernández Martínez, María Cristina; Gómez Manzanedo, María Purificación; Hermoso Fuentes, María; Ibeas Sarabia, María Angeles; Marcos Fernández, María Angeles; Menacho González, María Lourdes; Pérez Ortega, María Teresa, Santamaría Pardo, Lucía; Solas Hernando, Pilar; Viana Martínez, Amaya; Zapatero Castán, María Isabel; Casas Calvo, Agapita.

Colegio nacional «Teresa de Arce» de Briviesca. NUEVAS ADJUDICACIONES.— Abad Sáez, Julián; Alonso Acebes, María Asunción; Cartango Puente, Ricardo; García Herrero, María Carmen; González Martínez, Ignacio; Olmo Movilla, Santiago del; Pérez Martínez, María Pilar; Robles Guerrero, Emiliano; Robles Guerrero, Francisco; Vélez Martínez, Mario.

PARA VER BIEN
PARA OIR BIEN
OPTICA
INTERNACIONAL
Guillermo Frühbeck
Especialidad
microlentillas
Espolón 30

CUPON PRO-CIEGOS
N.º 090 PREMIADO
EN EL SORTEO DE AYER
muebles
evelio
VITORIA 56 58 60 62

NOVIOS

Vuestro viaje de bodas será más bonito, más cómodo y más económico, haciéndolo con

VIAJES MELIA

Visítenos, le informaremos.

FARMACIAS DE GUARDIA.— Camarero, Moneda, 14; Molera, Avda Reyes Católicos, edificio Torquemada; Carcedo Vitoria (barriada Juan XXIII y Labrador, Zatorre, 1.

—Mañana, lunes:

Reol, plaza de José Antonio, 19; Moral, Santa Dorotea, 21; Peraita, Briviesca, 2 y Garriga, Diego Laínez. núm. 16.

VIAJES SAYCA

DIAS 12 Y 13

A BILBAO

Fútbol

Bilbao-Burgos C. F.

Salidas:

Sábado, 4 tarde.

Domingo, 8 mañana.

A MADRID

Fin de semana

AGV. T-136

Moneda, 18

Teléfono 20 94 38.

BOLETIN METEOROLOGICO.— Comprensivo de los datos recogidos ayer en el Observatorio del Instituto de Enseñanza Media Femenino:

Barómetro.—a las ocho de la mañana, 686,0; a la una de la tarde, 688,0; a las siete de la tarde, 690,4.

Temperatura ambiente. — Máxima, 13,0 grados a las 13,30 horas; mínima, 4,4 grados a las 6,30 horas.

Cartelera de ESPECTACULOS

AVENIDA. — Hoy: 5,30, 7,45 y 10,45. Excepcional acontecimiento. Estreno de gran categoría: **«Escalofrío en la noche»** (S. C.). Clint Eastwood. Obsesionante historia de un hombre acosado por la pasión de una mujer desequilibrada. ¡El film que anula la emoción conocida! Mayores 18.

CALATRAVAS. — 5, 7,45 y 10,45. Por su gran calidad —¡y lógico éxito!—, segunda semana del soberbio estreno —prodigio de efectos especiales—: **«La aventura del Poseidón»** (2). Color.— Ernest Borgnine, Stella Stevens, etc. (15 «Oscars» reunidos entre actores y técnicos!) Mayores 14 y menores acompañados.

COLISEO. — Hoy de 4 a 1. Programa insuperable. — **«Cabalgando al infierno»**. (3 R). James Garner. Toda la furia y la acción del legendario Oeste y **«Testigo ocular»** (3). Mark Lester. ePter Vaughan. — Un «suspense» nuevo e increíblemente audaz. 2 películas extraordinarias. — Mayores 18 años.

CONDAL. — Continua de 4 a 1. Hoy, dos grandiosas y fascinantes producciones «Metro» en pantalla gigante y tecnicolor: **«Los hermanos Karamazov»** (4). — Yul Brynner, María Schell, Lee J. Cobb. Un film ardiente, apasionado, tumultuoso y **«Bucaneros siglo XX»** Un programa de auténtico asombro. May. 18.

CONSULADO. — 5,30, 7,45 y 10,45. Sensacional estreno. **«Disco rojo»** (3 R). Mara Cruz, Antonio Vilar. No es una historia más sobre el tráfico de drogas. Es un film denuncia que Ud. no se debe perder. Lleve a sus hijos a ver esta película. Les hará un gran favor. — Mayores 18 años.

CORDON. — 5, 7,45 y 10,45. De Claude Chabrol —un realizador en la línea de Hitchcock—, emocionante estreno de atenazador «suspense»: **«Accidente sin huella»** (3 R). Color. Michel Duchaussoy y Caroline Cellier. ¡Un emocionante relato que, con ansiedad mantiene en tensión! (Sólo mayores 18 años).

GRAN TEATRO. — Hoy, a las 5,15, 7,45 y 10,45. Sensacional e impresionante estreno. La nueva versión en pantalla gigante y tecnicolor de la historia real y estremecedora del más sádico, frío y calculador asesino de todos los tiempos: **«Jack el Destripador de Londres»** (3 R). — Mayores 18 años).

GOYA. — 5,30, 7,45 y 10,45. — Grandioso estreno: **«El divorcio es cosa de tres»**. — (4). En Todd-Ao Dustin Hoffman, después de «El graduado» y «Perros de paja», logra su mejor interpretación. Si la primera que hizo Dios, engañó a Adán como serán las demás. Tercera semana gran éxito. Mayores 18 años.

DUCAL. — Hoy de 4 a 12. — Doble monumental: **«Llega Sartana»** (3). Gianni Garko. ¡El temido justiciero del Oeste, siempre en los mayores peligros! y **«Mansión bajo los árboles»** Faye Dunaway. — Un film cumbre de René Clement, fuerte y colosal. Rigurosamente mayores 18 años.

REX. — Hoy de 4 a 10. — Doble extraordinario. — **«Juegos prohibidos»** (3). — George Poujouly. Brigitte Fossey. El mejor film del mundo de René Clement. La película más premiada de la historia de cine. y **«Winchester uno entre mil»** (3). Peter Lawrence. —Un Oeste colosal. May. 14 ó menores acompañados.

TIVOLI. — 5,15, 7,45 y 10,45. ¡A petición! prorrogamos el estreno del nuevo film de Summers: **«El niño es nuestro»** (S. C.). Color. La película que empieza donde «La cigüeña» termina. Con la misma pandilla: Isabel Alvarez, Francisco Villa, el pecoso y simpaticote «Currito», etc. (Mayores 18).

RICK, S. A.

PRECISA SECRETARIA DE DIRECCION

SE EXIGE:

— Dominio del idioma inglés.
— Taquigrafía y mecanografía a la perfección.
— Conocimientos de Administración.

OFRECEMOS:

— Interesante sueldo a convenir según aptitudes.

Escribir historial al Apartado 261 de BURGOS. Ref. JLR

(R. O. C. 5.056)

EXCLUSIVAMENTE MOBILIARIO DE COCINA Y BAÑO
Tambien complementos de decoración de cocina y baño
COMPRE COCINA Forlady EN Forlar S.L. ctera. Logroño, 1

M.E.C.D. 2017

Doña Teresa Cuesta Escudero de Briviesca, "madre del año 1973"

Radio Juventud de Burgos, ha llevado a cabo, un año más, la designación de «La madre del año», que sirve para rendir un homenaje a todas las madres burgalesas, con ocasión de esta conmemoración del «Día de la madre».

A través del programa «La Historia más bella», que ha estado en antena durante seis días, se han expuesto numerosas propuestas que, para optar a este título de «La madre del año», han venido enviando a Radio Juventud —accediendo a la petición que la emisora le hiciera— alcaldes, párrocos, maestros y delegadas de Sección Femenina. Se trataba de encontrar a una madre burgalesa que destacara en la posesión de esos valores cristianos de abnegación, sacrificio, ternura, alegría, etc., propios de la madre española.

Cada una de las biografías que fueron expuestas en el programa, puede calificarse de «bella historia» y no le ha resultado sencillo al comité organizador designar a la «Madre del año 1973».

El honorífico título ha recaído en una madre burebana, en doña Teresa Cuesta Escudero, domiciliada en Briviesca, calle de Joaquín Costa, número 1, madre de siete hijos, viuda y digna de ostentar este título de «Madre del año 1973».

Hoy, domingo, a las cuatro, se celebra en el Colegio Menor de la Juventud «Generalísimo Franco», dentro del programa de fiestas colegiales, un homenaje a la Madre. En el curso de dicho acto, doña Teresa Cuesta Escudero, recibirá el testimonio de admiración y cariño de todos los asistentes, en nombre de todas las madres burgalesas y con flores y otros obsequios, una medalla que dona la Diputación provincial de Burgos.

Reciba la «Madre del año» nuestra más sincera y emocionada felicitación.

Circular para la campaña provincial contra la hidatidosis

Habiendo ordenado la Dirección General de Sanidad la ejecución de la campaña contra la hidatidosis, correspondiente al año 1973 y teniendo en cuenta que los perros son los que albergan las tenias echinococcus y con los huevos de éstas se contaminan las personas y otras especies animales, procede continuar los tratamientos antihelmíticos con arreglo a las normas establecidas, para lo cual dispongo que la campaña se ajuste a los siguientes preceptos:

1.º— Se utilizarán los censos caninos confeccionados para la última campaña de lucha antirrábica con correcciones oportunas que pudieran existir de altas y bajas.

2.º— Los perros que no figuren en el censo serán considerados como vagabundos y deberá procederse a su sacrificio.

3.º— La administración de tratamientos antihelmínticos se efectuará en todos los perros mayores de tres meses.

4.º— La campaña deberá quedar finalizada antes del 30 de Agosto del presente año.

5.º— La realización de este servicio será gratuita.

6.º— Los tratamientos serán admitidos bajo la dirección de los veterinarios titulares.

7.º— Los alcaldes facilitarán una persona para que a las órdenes de los veterinarios realicen los trabajos auxiliares que a éste le encomienden durante la administración de los tratamientos.

8.º— Los dueños de los perros vendrán obligados a presentarlos en el lugar de concentración en las horas y fechas que fuesen señaladas por los alcaldes y veterinarios titulares.

9.º— Los Ayuntamientos confeccionarán los oportunos bandos, anunciando la campaña contra la hidatidosis, procurando dar la mayor difusión posible.

10.º— Bajo ningún pretexto los perros abandonarán los lugares de concentración, hasta tanto no lo determine el veterinario titular.

11.º— Los veterinarios titulares recibirán normas complementarias para la debida realización de esta campaña.

12.º— Por este Gobierno civil y por las Jefaturas provinciales de Sanidad y Ganadería se aplicarán las sanciones de su competencia a los infractores de la presente circular.

13.º— Los señores alcaldes Guardia Civil, veterinarios titulares y sanitarios en general, velarán por el cumplimiento de lo ordenado dando cuenta de las incidencias que puedan surgir para la aplicación de las medidas de corrección que proceda.

Burgos, 26 de Abril de 1973.— El gobernador civil, Jesús GAY BUJDIAZ.

(Del «Boletín Oficial de la Provincia»)

MODULO
Frigoríficos
AVENIDA DEL CID, 36

HOY LLEGARA A BURGOS LA EXPEDICION GERMANA DEL CAMPING CLUB ALEMAN

El convoy lo forman 80 coches y otras tantas caravanas con una longitud de 3 kilómetros en línea

Alrededor de las once de la mañana de hoy llegará a nuestra ciudad el convoy del Camping Club Alemán, integrado por ochenta coches e igual número de caravanas, cuya longitud en carretera forma una fila de alrededor de tres kilómetros.

El programa oficial de la estancia de los expedicionarios alemanes en nuestra ciudad, será el siguiente:

A las once de la mañana, recepción en el Camping de Fuentes Blancas.

A las dos de la tarde, almuerzo en el restaurante "Ojeda" con actuación de la Tuna de Burgos, intercambio de obsequios y discursos.

A las cuatro de la tarde, visita a la ciudad.

A las siente, recepción en la Sala Capitular del Monasterio de San Juan, ofrecida por el Servicio Municipalizado de Instalaciones Deportivas y de Recreo. Actuará el grupo de danzas "Justo del Río".

A las nueve de la noche, visita exterior de la Catedral iluminada.

Como tenemos anunciado, en el transcurso de la jornada de hoy, el alcalde de Essen impondrá al de Burgos la medalla de plata de la ciudad alemana. Igualmente se otorgarán medallas del Camping Club Alemán.

En las proximidades de Miranda fue atropellado por el tren un pastor y doce ovejas

En las proximidades de Miranda de Ebro, a la altura del kilómetro 139,800 de a vía férrea Castejón-Bilbao, el tren ferrobús 1.102, alcanzó a Andrés Nieto Hernando, de 47 años, casado, pastor, vecino del barrio mirandés de Ircio, quien resultó muerto en el acto. Igualmente fueron atropelladas doce ovejas, muriendo también los animales. Fuerzas de la Guardia Civil practicaron diligencias.

MUERTA AL CAERSE DE UN TRACTOR

A las seis y cuarto de la tarde de ayer, en el camino vecinal d Hinojar a Espeja, se cayó de un tractor, Patrocinia Ruiz Tapia, de 41 años, soltera, vecina de Hinojar del Rey, siendo atropellada por el vehículo que le causó la muerte. Conducía el tractor, Gregorio Tapia Hernando, de la misma vecindad. Fuerzas de la Guardia Civil practicaron diligencias.

II TORNEO INTERPROVINCIAL PARA PELUQUERIAS DE SEÑORAS

Se celebrará mañana, en Burgos

Organizado por la Agrupación sindical de Peluquerías de señoras del Sindicato provincial de Actividades diversas, se celebrará mañana en nuestra ciudad, el II Torneo Internacional de Castilla la Vieja.

He aquí el programa: A las diez de la mañana, presentación de los equipos y sorteo de los puestos para la primera prueba.

A las once, primera prueba.

A las 11,20, pase del jurado para la clasificación de la prueba de calle.

A las cinco de la tarde, sorteo de puestos para la prueba de cocktel.

A la seis, pase del jurado para la calificación de la segunda prueba.

A las seis y media, sorteo de puestos para la prueba, peinado de gala.

A las siete y media, pase del jurado para la calificación de la última prueba.

A las diez de la noche, cena de hermandad y entrega de los trofeos a los organizadores individuales y por equipos.

ASAMBLEA GENERAL DE LA ASOCIACION DE PADRES DE ALUMNOS DEL INSTITUTO MASCULINO

En el salón de actos del Instituto de Enseñanza Media Masculino se celebró ayer sábado, a las siete de la tarde la asamblea general de la Asociación de Padres de Alumnos del Instituto, que vuelve a reanudar sus actividades después de un paréntesis.

Presentó el acto el jefe de Estudios, don Ramón López Caneda, con unas breves reflexiones sobre la importancia que en la educación de los jóvenes tiene la estrecha colaboración de padres y profesores.

Se pasó a continuación al orden del día, en el que era punto capital la elección de la nueva Junta de Gobierno. Por acuerdo unánime de todos los asistentes, que llenaban el salón, fueron elegidos: presidente, don Nemesio Martínez Llanos, secretario, don Antonio Martínez Moreno, tesorero, don Jesús Villanueva García; vocales, don Víctor Manuel Gutiérrez Ruiz, don Lesmes Peña Urtado, don Angel Sedano Ruiz, don Rafael Vadillo Duró, don Santiago de la Torre Ruiz, don Jaime Azpeleta Ortega y don Epifanio Borreguero García.

MAX FACTOR
HOLLYWOOD — LONDRES — PARIS
Se complace en participar a usted que una MAKE-UP ARTIST estará a su disposición durante los días 7 al 12 de Mayo, ambos inclusive, para atender consultas sobre maquillaje y cuidado de la piel en
PERFUMERIA ridruejo
Barriada Juan XXIII, n.º 13
PARA TRATAMIENTOS, SOLICITE RESERVA DE HORA

ANTALEK'S STAR'S
UNIVERSAL SHOW
SANDRA TIGER
DAMA SEXY
NATI and BENJA
ATRACCION INTERNACIONAL
YOVANNA
ESCULTURAL SUPERVEDETTE
LOURDES REYES
BAILARINA ESPAÑOLA
Y OTRAS GRANDES FIGURAS EN
THE KING'S
LA SALA DE MODA
FUENTE DEL REY RUBENA
TARDE, 7,30, SESION DE BAILE Y ATRACCIONES
1,30 y 3 MADRUGADA PASE DE ATRACCIONES

Dr. J. A. Ledo Pozueta
Trastornos circulares periféricos Cirugía vascular
S. Ildefonso, 3-2.º Tel 237974
VALLADOLID

Servicio técnico oficial
ZENITH
Tels.: 20 45 80 · 22 04 68 20 46 35
San Juan, 40 3 iz. —Burgos—

PARQUETS DECOYPA
ROBLE EUCALIPTO CASTAÑO etc.
ROBLE TACO ROJO A 325, 350, 380 PESETAS METRO CUADRADO COLOCADO
General Dávila 21 Teléfono 222587

M.E.C.D. 2017

MUEBLES MORAL CAYUELA

PARA SUS NUEVAS INSTALACIONES

NECESITA

ENCARGADO DE ALMACEN

CONDUCTORES Y MONTADORES

Ofrecemos:

— Pronta incorporación.
— Sueldo a convenir según valía.
— Posibilidades de promoción.

Se garantiza reserva absoluta. Presentarse: MORAL CAYUELA. Castañares.

(R. O. C. 5.049)

ELECTRA DE BURGOS, S. A.

Distribuidora de IBERDUERO

Teniendo que realizar trabajos de construcción en esta capital efectuaremos, previo conocimiento y autorización de la Delegación de Industria, un corte en el suministro de energía eléctrica el día 7 del actual desde las 9,30 horas de la mañana hasta la 1,30 horas de la tarde, aproximadamente, al centro de transformación denominado

ROMANCRO

El corte anunciado afectará a todos los abonados en cuyo recibo figure. como Sector el número 181.

En caso de realizarse los trabajos antes de la hora indicada, se restablecerá el servicio sin previo aviso.

Importante Estudio de Ingeniería

PRECISA

ARQUITECTO TECNICO

SE REQUIERE:

◇ Servicio militar cumplido.
◇ Joven. dispuesto a viajar. con vehículo propio.
◇ Dominio en mediciones y presupuestos.

SE OFRECE:

◇ Puesto de responsabilidad para control y dirección de obras.

Enviar historial y aspiraciones económicas a Oficina de Colocación de Logroño.
Ref.ª N.º K-3.829

LISTA OFICIAL DEL SORTEO DE LA LOTERIA NACIONAL CELEBRADO AYER

1 Premio de **25.000.000** de pesetas para el billete número **53819**
Vendido en Valencia.

2 Aproximaciones de 400.000 pesetas cada una, para los billetes números . . . . . 53818 y 53820

99 Centenas de 25.000 pesetas cada una, para los billetes números 53801 al 53900, ambos inclusive (excepto el 53819).

599 Premios de 25.000 pesetas cada uno, para los billetes terminados como el primer premio en 19

5.999 Reintegros de 2.500 pesetas cada uno, para los billetes terminados como el primer premio en. 9

1 Premio de **5.000.000** de pesetas para el billete número. **17112**
Vendido en Ronda, Barcelona, León, Sevilla, Jerez de la Frontera y Reserva.

2 Aproximaciones de 188.750 pesetas cada una, para los billetes números . . . . . 17111 y 17113

99 Centenas de 25.000 pesetas cada una, para los billetes números 17101 al 17200, ambos inclusive (excepto el 17112).

1 Premio de **3.000.000** de pesetas para el billete número. **01638**
Vendido en Gijón, Sabadell, León, Sevilla, Vigo y Málaga.

1 Premio de **3.000.000** de pesetas para el billete número. **01966**
Vendido en Vélez-Rubio, Plasencia, Calahorra, Dos Hermanas, Madrid y Reserva.

1 Premio de **500.000** pesetas para el billete número. **19085**
Vendido en Madrid, Eibar, Málaga y Valencia.

1 Premio de **500.000** pesetas para el billete número. **28711**
Vendido en Madrid.

1 Premio de **500.000** pesetas para el billete número. **30587**
Vendido en Vitoria, Vich, Villafranca de Ordizia, Sevilla, Madrid y Oviedo.

1 Premio de **500.000** pesetas para el billete número. **35483**
Vendido en Tarrasa.

12 Premios de 200.000 pesetas cada uno, para todos los billetes terminados en:

2249 **8940**

1.140 Premios de 25.000 pesetas cada uno, para todos los billetes terminados en:

115	**421**	**699**	**845**
224	**499**	**742**	**853**
228	**527**	**743**	**946**
339	**669**	**746**	**996**
399	**684**	**747**	—

Esta lista comprende 7.960 premios adjudicados, para cada serie, en este sorteo. En el conjunto de las seis series, 47.760 premios, por un importe de 630.000.000 de pesetas.

1	2	3	4	5	6	7	8	9	0
Números Pesetas	Números Pesetas	Números Pesetas	Números Pesetas	Números Pesetas	Números Pesetas	Números Pesetas	Números Pesetas	Números Pesetas	Números Pesetas
17101...25.000	17102...25.000	17103...25.000	17104...25.000	17105...25.000	**01966..3.000.000**	17107...25.000	**01638..3.000.000**	17109...27.500	17110...25.000
17111...213.750	**17112..5.000.000**	17113...213.750	17114...25.000	17115...50.000	17106...25.000	17117...25.000	17108...25.000	17119...52.500	17120...25.000
17121...25.000		17123...25.000	17124...25.000	17125...25.000	17116...25.000	17127...25.000	17118...25.000	17129...27.500	17130...25.000
17131...25.000	17122...25.000	17133...25.000	17134...25.000	17135...25.000	17126...25.000	17137...25.000	17128...25.000	17139...27.500	17140...25.000
17141...25.000	17132...25.000	17143...25.000	17144...25.000	17145...25.000	17136...25.000	17147...25.000	17138...25.000	17149...27.500	17150...25.000
17151...25.000	17142...25.000	17153...25.000	17154...25.000	17155...25.000	17146...25.000	17157...25.000	17148...25.000	17159...27.500	17160...25.000
17161...25.000	17152...25.000	17163...25.000	17164...25.000	17165...25.000	17156...25.000	17167...25.000	17158...25.000	17169...27.500	17170...25.000
17171...25.000	17162...25.000	17173...25.000	17174...25.000	17175...25.000	17166...25.000	17177...25.000	17168...25.000	17179...27.500	17180...25.000
17181...25.000	17172...25.000	17183...25.000	17184...25.000	17185...25.000	17176...25.000	17187...25.000	17178...25.000	17189...27.500	17190...25.000
17191...25.000	17182...25.000	17193...25.000	17194...25.000	17195...25.000	17186...25.000	17197...25.000	17188...25.000	17199...27.500	17200...25.000
28711...500.000	17192...25.000	**35483...500.000**	53804...25.000	**19085...500.000**	17196...25.000	**30587...500.000**	17198...25.000	53809...27.500	53810...25.000
53801...25.000	53802...25.000	53803...25.000	53814...25.000	53805...25.000	53806...25.000	53807...25.000	53808...25.000	**53819..25.000.000**	53820...425.000
53811...25.000	53812...25.000	53813...25.000	53824...25.000	53815...25.000	53816...25.000	53817...25.000	53818...425.000		53830...25.000
53821...25.000	53822...25.000	53823...25.000	53834...25.000	53825...25.000	53826...25.000	53827...25.000	53828...25.000	53829...27.500	53840...25.000
53831...25.000	53832...25.000	53833...25.000	53844...25.000	53835...25.000	53836...25.000	53837...25.000	53838...25.000	53839...27.500	53850...25.000
53841...25.000	53842...25.000	53843...25.000	53854...25.000	53845...50.000	53846...25.000	53847...25.000	53848...25.000	53849...27.500	53860...25.000
53851...25.000	53852...25.000	53853...50.000	53864...25.000	53855...25.000	53856...25.000	53857...25.000	53858...25.000	53859...27.500	53870...25.000
53861...25.000	53862...25.000	53863...25.000	53874...25.000	53865...25.000	53866...25.000	53867...25.000	53868...25.000	53869...27.500	53880...25.000
53871...25.000	53872...25.000	53873...25.000	53884...25.000	53875...25.000	53876...25.000	53877...25.000	53878...25.000	53879...27.500	53890...25.000
53881...25.000	53882...25.000	53883...25.000	53894...25.000	53885...25.000	53886...25.000	53887...25.000	53888...25.000	53889...27.500	53900...25.000
53891...25.000	53892...25.000	53893...25.000		53895...25.000	53896...25.000	53897...25.000	53898...25.000	53899...27.500	
Terminaciones	Terminaciones	Terminaciones	Terminaciones	Terminaciones	Terminaciones	Terminaciones	Terminaciones	Terminaciones	Terminaciones
421...25.000	742...25.000	743...25.000	224...25.000	115...25.000	746...25.000	527...25.000	228...25.000	2249..202.500	8940..200.000
		853...25.000	684...25.000	845...25.000	946...25.000	747...25.000		339...27.500	
					996...25.000			399...27.500	
								499...27.500	
								669...27.500	
								699...27.500	
								19...27.500	
								9....2.500	

INSTRUCCIONES PARA LA CONSULTA DE ESTA LISTA

1.º Compruebe si la fecha del sorteo y el dibujo que figuran en la parte superior de la lista coinciden con los de su billete o décimo.

2.º En cada columna, y sólo en ella, están todos los premios y reintegros que han correspondido a todos los números que terminan con la cifra grande que la encabeza, clasificados en dos grupos: números completos y terminaciones.

Por ejemplo, si su número termina en 1, ha de fijar su atención únicamente en la columna encabezada con un uno. Los premios indicados en la columna «pesetas» son los que corresponden a un billete, o sea, a diez décimos.

3.º Vea si en la columna de números aparece el que Vd. juega y, si así fuera, a la derecha encontrará acumulado el importe total de los premios que han correspondido al billete. En este caso ya no es preciso seguir consultando la lista.

4.º Si no está su número completo puede tener premio en el grupo de terminaciones. Si las hay de cuatro cifras y su número las tiene igualmente dispuestas, a la derecha encontrará el total de premios que han correspondido a todos los números que terminan con esas cuatro cifras.

Si no tiene premio por terminación de cuatro cifras, o no las hay, proceda en la misma forma con las terminaciones de tres cifras, en su caso con las de dos y, finalmente, con la de una.

M.E.C.D. 2017

ATALAYA FIN DE SEMANA

PULSO ECONOMICO

COMPRAR SIN DINERO... PERO MENOS

★ □ ★ Por Luis IGNACIO PARADA

Nadie debe caer en el equívoco de que "comprar sin llevar dinero" es igual a "comprar sin tener dinero", pero este fenómeno socioeconómico, esta especie de psicosis de consumismo —gracias a las ventas a plazos y a las tarjetas de crédito— precisamente por su generalización y su trascendencia, merecen algunas consideraciones.

De un tiempo a esta parte, los Bancos más importantes y los grandes almacenes se han lanzado a una guerra abierta para captar a los "compradores sin dinero". Aunque los primeros conatos datan ya de hace diez años, el aluvión de nuevas tarjetas de crédito que en los últimos tiempos está invadiendo el "mercado" español de usuarios potenciales, plantea, junto a cómodas soluciones para la liquidez de las economías familiares, serios problemas para la capacidad de endeudamiento real de muchos españoles.

Los grandes almacenes, los restaurantes, las "boutiques", los hoteles, etc., efectúan, ya desde hace algún tiempo, un porcentaje muy importante de sus ventas mediante la fórmula de "tarjetas de comprador", que permiten adquirir toda clase de productos o servicios con cargo a la cuenta corriente de los beneficiarios sin desembolso en metálico en el momento de la compra.

LOS PELIGROS DEL "BOON"

Estas nuevas fórmulas de fluidificar las transacciones mercantiles parecen presentar, sin embargo, algunos peligros. Por una parte, fuerzan la demanda y el consumo, con las consiguientes repercusiones desfavorables en las economías privadas y pueden provocar tendencias inflacionistas y endeudamientos excesivos. Por otra parte, pueden desvalorizar el significado de la moneda, aumentar los riesgos de devoluciones e impagados y dar pie, por falta de una legislación apropiada, a una utilización que puede bordear algunos delitos insuficientemente tipificados.

No obstante, estos peligros —que es preciso atajar mediante una mejor y mayor información al público y una mejor legislación al respecto— y las ventajas que proporcionan estas nuevas fórmulas son indudables y seguramente a largo plazo y desde un punto de vista sociológico y manoeconómico, serán muy superiores a los posibles inconvenientes de su utilización masiva.

Ahora bien, frente a la obsesión consumista de la nueva sociedad española es preciso hacer, además, algunas consideraciones, porque un país cuyas tasas de expansión de la inversión y el ahorro se ven rezagados con respecto al crecimiento de la demanda y el consumo, puede caer en un colapso financiero o, al menos, en una compleja problemática de asignación financiera óptima de los recursos, para conseguir nuevos niveles de desarrollo, sin insostenibles tensiones en los costes y aun en los precios.

Ello nos lleva a la raíz del tema: la necesaria reestructuración financiera, sociológica y hasta psicológica de todo el país con respecto al consumo y al ahorro. Sólo con una completa institucionalización del ahorro y la inversión junto con una fórmula idónea de continuo crecimiento de consumo superior al recomendable en función de las exigencias de equilibrio del sistema, podrá alcanzarse la verdadera eficacia socioeconómica del crédito y la inversión.

Hoy en día, sin embargo, en todo el Mundo, el pago aplazado de los bienes de uso duradero, el fraccionamiento de los cargos directos en cuentas bancarias, por los servicios, viajes o compras más frecuentes y la utilización de las tarjetas de crédito para cualquier tipo de relación comercial o social, han alcanzado una difusión realmente extraordinaria.

PERO TAMBIEN SE AHORRA

Menos mal que, según puede comprobarse por las cifras de depósitos de los Bancos o las Cajas de Ahorro, no parece que estas mayores facilidades para el gasto privado propicien un desbordamiento del consumo, al tiempo que una disminución del ahorro. Hay dinero para la Bolsa, para los fondos de inversión mobiliaria, para los negocios inmobiliarios para las cartillas de ahorro, las emisiones públicas y hasta los certificados y bonos bancarios. A pesar de tantas facilidades para gastar, parece que el ahorro y la inversión privada no disminuyen.

Ello obliga a pensar que, a pesar de las continuas tentaciones hacia la tenencia y disfrute de todo tipo de bienes de consumo, el peligro de las ventas a plazo y las tarjetas de crédito es más psicológico que real. Y como según las conocidas investigaciones de Fisher, Friedman y Keynes, el ahorro total es simplemente la diferencia entre ingresos y gastos, hay que deducir que si aumentan los gastos y aumenta el ahorro, no cabe duda que los que de verdad han aumentado —aunque esto precisamente no quede reflejado con tanta claridad en ningún sitio— son los ingresos.

(Servicio especial de "Efe")

Lea usted siempre DIARIO DE BURGOS

Beirut contra los palestinos, un combate dudoso

★ □ ★ Por Enrique VAZQUEZ

El Gobierno libanés, aparentemente, ha resuelto imponer orden y disciplina a la resistencia palestina. Sólo en el cuadro de esta política de rigor puede explicarse la energía con que las autoridades de Beirut proceden contra los palestinos. Núnca se había llegado a un extremo de violencia semejante (cien muertos aproximadamente entre la resistencia, 17 en el Ejército según un balance provisional o destinado a aumentar). La Aviación libanesa cuatro caza - bombarderos "Hunter", ha intervenido contra los fedayin.

Los observadores están de acuerdo para subrayar que la decisión del Gobierno no puede ser separada de la última crisis política, originada, en definitiva, por la presencia de los resistentes palestinos en el Líbano. La terrible incursión israelí el 10 de Abril en Beirut y Saida (Sidon), provocó una gran consternación y llevó al escenario político una verdad esencial en esta hora: las modalidades de la presencia palestina en el país son el primer problema que afrontan, desde hace años, todos los Gobiernos.

El Gabinete de Saeb Salam tuvo que dimitir, después del "raid" del día 10, en vista de que el presidente Frangieh se negaba a destituir al comandante en jefe del Ejército, general Iskander Ghanem, acusado por el antiguo primer ministro de ser "responsable" o de no haber sabido evitar el desembarco ni interceptarlo. Krangieh no quiso indisponerse con el Ejército ni abrir una brecha peligrosa en la institución militar y prefirió aceptar la renuncia de Salam. Es en estas condiciones en las que llega a la Jefatura del Gabinete Amin al Hafez.

Considerado como un moderado y un hombre de segundo plano, Hafez se ha limitado a juntar a la fuerzas de centro y la derecha según su representación en el Parlamento y a constituir un Gobierno capaz de conservar y reforzar —mediante el escrupuloso respeto de las proporciones confesionales, como exige la tradición— un "statu quo" amenazado, justamente, por la resistencia y sus actividades. La resistencia comprendió rápidamente que el nuevo Gobierno no era muy favorable para su causa, habida cuenta de que la única formación excluida del Gobierno era el partido socialista, de Kamal Jumbwatt, un apoyo de siempre para los palestinos.

Las consecuencias no han tardado en dejarse sentir. El Gobierno, inesperadamente, exige el estricto cumplimiento de los viejos acuerdos de El Cairo (Noviembre de 1960) y ha detenido a varios palestinos acusados de "llevar explosivos", lo que en un Beirut bélico y militante es moneda corriente. La reacción de los palestinos ha sido dura y la réplica del Ejército, más aún. Evidentemente, el Gobierno está decidido a terminar con el problema.

Ahora bien, razones de política general impiden al régimen consumar una aniquilación de la resistencia Jordania no es El Líbano y el exterminio de los palestinos por la la Legión Arabe de Hussein en 1970 es, sencillamente, irrepetible. Hay que tener en cuenta, como subrayan aquí los observadores, que ciertas naciones árabes tienen una especie de derecho de intervención "de facto". en los asuntos libaneses. Sirios e iraquíes, principalmente, no sabrían permanecer inactivos ante un "Mayo negro". Yasser Arafat lo sabe y no puede recurrir en un caso de extrema necesidad a los poderosos medios de Baas, que no va a quedarse con los brazos cruzados.

Por otra parte, un amplio sector del pueblo libanés es partidario de los palestinos, de su acción de revulsivo del Mundo árabe y de la reivindicación histórica de una comunidad que, por otra parte, ha dado y da personalidades notables y hombres eminentes a la nación. En El Líbano hay unos 300.000 refugiados palestinos, de los que 181.000 viven de los subsidios de la ONU. Sólo pequeños porcentajes disponen de una vivienda aceptable y unos cien mil están hacinados en los campos, convertidos ahora en campos de batalla. Hay, en total, 15 grandes campos de refugiados, solar de la comunidad y patria "provisional" del pueblo, decididos, pese a todas las tensiones y a todo el contexto "integracionista", a mantener su peculiaridad. De hecho, no hay ni un sólo indicio que haga pensar que algún día los palestinos serán "otros libaneses".

En un marco semejante es fácil comprender la gravedad de la decisión tomada por el Gobierno de obtener "una victoria militar" sobre la resistencia, que vive desde hace 20 años en El Líbano y estima tener algunos derechos. El Gobierno dispone de un argumento precioso: los imperativos de la seguridad nacional. Cuando se produjeron los bombardeos de Arkub, en 1972, la comunidad drusa de la región, que sufrió graves perjuicios materiales o pérdidas humanas, declaró su decisión de "ignorar la existencia de un Gobierno irresponsable", es decir, de un Gobierno incapaz de mantener la seguridad nacional, una tarea evidentemente irrenunciable.

Según los medios políticos informados, la cuestión radica en este momento en encontrar una relación entre los masivos medios empleados y los resultados obtenidos. Si se excluye la liquidación física de la resistencia —el Ejército libanés llega a los 15.000 hombres y tampoco es una fuerza militar extraordinaria— el conjunto de las operaciones parece destinado a "servir de escarmiento" y a sentar las bases de las inevitables conversaciones con Arafat sobre medidas de intransigencia y de fuerza. A medio plazo, no obstante, esta política es peligrosa para un régimen basado en un equilibrio de clanes y sectas religiosas que están lejos de tener la misma opinión sobre el corrientemente llamado "problema palestino".

El Gobierno libanés, al lanzar sus ataques contra los palestinos, ha asumido un riesgo serio y ha entablado un combate de dudoso resultado.

(Fiel.— Servicios especiales de "Efe").

Para los exigentes en sonido e intercomunicación

Para los amantes de la buena música

COMERCIAL MAP.

MARCAS DE PRESTIGIO EN EL CAMPO DEL SONIDO Y LA INTERCOMUNICACION: QUAD. SONAB. SINCLAIR. GARRARD. THORENS. FERROGRAPH. REVOX ORTOFON. ELIPSON. JENSEN. ELAC.

EMPRESA ESPECIALIZADA EN SONORIZACION INDUSTRIAS, DISCOTECAS, DESPACHOS PROFESIONALES, HOTELES, COLEGIOS, IGLESIAS, DOMESTICAS, ETC.

COMERCIAL MAP

SONIDO E INTERCOMUNICACION

VITORIA, 17 • EDIFICIO EDINCO • TFL. 20 15 49 • BURGOS

COBRA, S. A.

PRECISA PERSONAL

(PEONES ESPECIALISTAS Y OFICIALES)

para incorporación inmediata Zona Guipúzcoa, con retribución muy interesante. Presentarse a partir del lunes, día 7, en:

Avenida Reyes Católicos
Edificio Colón, 1.º A.
BURGOS

(R. O. C. 5.036)

M.E.C.D. 2017

EXALTACION DE LA CABEZA DE CASTILLA

ORGULLO DE GRANDEZA

Por MARCOS RICO

Burgos, cabeza de Castilla,
alta y altanera, por ser de toda entera capitana y adalid,
glosas hoy tus gestas y grandeza
desde tiempos de Rodrigo y de Fernán,
aquéllos que gestaron dando vida
la gloriosa Castilla independiente y soberana.
Aquel Cid mío, que la ensanchara al paso de su caballo
y aquel buen Conde que al crecer la emancipara
a Burgos eligieron por cabeza, corte y sede
que ya no dejaría, «Prima voce et fide»,
en los andares del tiempo
perenne en el mandato,
como puntal y fortaleza de la Castilla entera.
Aquellas viejas rúas de las Brujas y de la Santa Gadea
en cuyo erguido templo Alfonso el seis torvo jurara
ante el gran guerrero de Castilla
prez de caballero
que ponía hidalgo a sus pies luego
tierras y castillos al Rey moro arrancadas
en buena lid,
con su valor y sus mesnadas.
Ese Burgos ancestral de las prócer abadesas
recoletas en sus Huelgas, retiro sin igual
que de tiempo inmemorial
allí guardaran celosas
soberbio trofeo arrebatado a las morismas
en el triunfante fragor de las Navas de Tolosa
que tan alto pusiera la Cabeza de Castilla.
Maravilla, del cenobio cartujano
en soledad contemplativa de su cielo y de sus flores.
con los ojos escrutando de San Bruno
entre regia corte sepulcral de pétrea filigrana,
su silencio, grita al mundo
de Dios las alabanzas.
Ahí, el Burgos del mudéjar.
cubos y murallas en reliquias veneradas,
arcos de herradura,
adelantados vigilantes del Castillo inexpugnable,
muestran hoy, con orgullo del mozárabe
una cultura
que enseñó a la cristiandad otrora.
Aquella Catedral,
¡esta Catedral! a gloria repicando sus campanas
admiración suma, suma sumando los siglos
que al resorte del buen obispo Mauricio
y del Rey Santo Fernando,
se alzaría,
sobre ruinas sagradas, de antecesor soberano,
cruz latina;
crucero, capillas, torres, agujas, coro
asombro de quien contempla todo el arte concentrado
de los maestros Colonia, el Borgoñón, Juan Vallejo
y de otros tantos y tantos
que allí dejaran sus vidas
con sus almas esculpidas
en su lenguaje de piedra;
sus ápices miran al cielo,
pero no le desafían con sus filos afilados
como otras hermanas suyas en soberbia manifiesta,
pues de balcón rodeados
orar se puede más alto
viendo sus puertas abiertas,
y cuando miran abajo, un horizonte muy ancho
tierra postrada y sumisa
ofreciéndola su amparo.
Universal Camino de Santiago, proa al fausto jubileo
que el peregrino jacobeo en Burgos apeara
acogido por San Lesmes protector y hospitalario,
dejó marcada huella que a nuestra ciudad diera
fama generosa y de hombría castellana
plasmada en ese puente, ese hospital y aquella iglesia.
Estirpe y cuna de los Condestables
cuyos lares albergaran bajo el cordón franciscano
a los católicos Reyes Isabel como Fernando,
esperando al insigne navegante
con sus vivos presentes mostrando a los soberanos,
que a la rosa de los vientos muy alto dijera
os protege nuestro manto, Castilla es ésta,
y ésta, Burgos, cabecera.
Desagravio comunero de honesto Burgos patricio
que a Carlos primero honores rendiría,
por Santa María, franco el paso
a través de recia torre de magnates y de jueces
sus rezos llevaría ante el Dios catedralicio.
Afamado Consulado de los Mares
que al orbe proyectara sus corrientes
de una industria y un comercio florecientes,
el Burgos de hoy te refleja
en pos de nuevas conquistas
del progreso que en implacable avance
reta;
luchando y laborando sin desmayo
sin echar un paso atrás en sus afanes,
¡hay que seguir en la brecha!
para no dejar de ser, de Castilla,
la cabeza.

PARA IMPORTANTE TALLER EN VALLADOLID
SE NECESITAN

OFICIALES MECANICOS DE 1.ª y 2.ª

PARA ZONA NORTE, INCLUYENDO ARAGON, LO PRECISA MOTORES DIESEL

OFRECEMOS:
— Puesto estable.
— Trabajo en equipo.
— Sueldo a convenir.

Interesados, dirigirse por escrito al Apartado 647
VALLADOLID

(Of. 8.703)

Mañana, conferencia de Belén Landáburu en la "Casa de Cultura"

Dentro del polifacético programa de actos organizados por la Delegación de Sindicatos, a través de la Obra Sindical de "Educación y Descanso", con motivo de la festividad del 1.º de Mayo y como colofón de los mismos, mañana, lunes, a las ocho de la tarde, en el salón de actos de la "Casa de Cultura", en colaboración con la Asociación de Amas de Casa, pronunciará una conferencia la señorita María Belén Landáburu, sobre, el interesante tema: "Mujer, trabajo y sociedad"

A esta conferencia están invitadas todas las mujeres burgalesas.

¿POR MIEDO NO ERES DONANTE? La donación de sangre sólo es perjudicial a los ojos de la ignorancia.

DIECINUEVE INSCRIPCIONES PARA EL II FESTIVAL DE LA CANCION RELIGIOSA

Orden de actuación en la fase previa, el próximo día 3 de Junio

Como estaba anunciado, el pasado lunes, se celebró el sorteo para determinar el orden de actuación en la fase previa del II Festival de la Canción Religiosa, Premio «Crismón», acto que fue presidido por don José María Francés Gil, presidente de la Comisión Organizadora de dicho Festival y al que asistieron miembros de la misma y representantes de los coros inscritos.

Efectuado el sorteo, éste arrojó el siguiente resultado:

DOMINGO, 3 DE JUNIO

Sesión de mañana, a las 12 horas:

Categoría «B»:

1.—Nuestra Señora la Real, de Sasamón.
2.—San Cosme y San Damián, de Burgos.
3.—San José Obrero, de Burgos.
4.—Nuestra Señora la Real y Antigua, de Gamonal.
5.—San Lorenzo, de Burgos.
6.—Nuestra Señora de Fátima, de Burgos.
7.—San Cristóbal, de Quintanar de la Sierra.
8.—Santa Marina, de Villarcayo.

Sesión de tarde, a las 17,30 horas:

Categoría «Infantil»

1.—Nuestra Señora la Real, de Sasamón.
2.—Parroquia Castrense.
3.—Excolegiata de la Asunción, de Roa de Duero.
4.—San Pedro y San Felices, de Burgos.
5.—Santa Agueda, de Burgos.
6.—Nuestra Señora la Real y Antigua, de Gamonal.
7.—San Gil, de Burgos.

Categoría «A»

1.—San Pedro y San Felices, de Burgos.
2.—San Esteban, de Burgos
3.—San Pedro de la Fuente, de Burgos.
4.—San Lesmes, de Burgos.

La fase previa tendrá lugar el domingo, día 3 de Junio, en sesiones de mañana y tarde en el salón del Seminario Mayor Metropolitano, lo cual indica un pequeño cambio con lo que en principio estaba previsto respecto a fecha y local, si bien dicho cambio se ha realizado en razón de las sugerencias realizadas por la casi totalidad de los coros participantes y de lo atinado de sus razonamientos.

Hay un ambiente de gran expectación e intensificación de los ensayos, lo cual hace pensar que esta segunda edición del Festival de la Canción Religiosa superará el éxito alcanzado por el primero celebrado el pasado año.

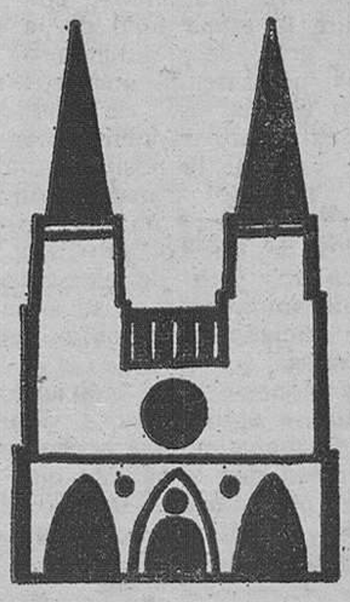
ABRIO SUS PUERTAS EN BURGOS
CASH GAMONAL

nuevo sistema de venta exclusiva para comerciantes
de... alimentacion hostelería y comunidades
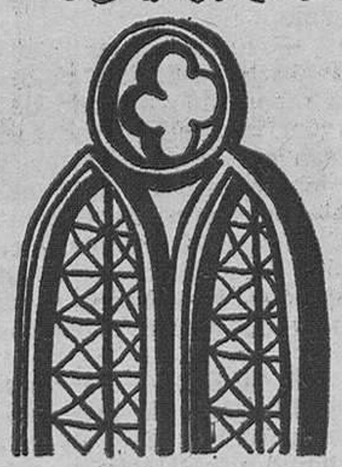
Una instalación cómoda y acogedora para realizar sus compras con rapidez entre gran variedad de artículos, consiguiendo más ventas con una mínima inversión, comprar menos cantidad pero más variedad, sin complicaciones administrativas, y con una considerable economía.
RED IFA de CASH and CARRY
P DEL B
ALMACENES PABLO del BARRIO, S.A.
CARRETERA DE LOGROÑO KM. 109

M.E.C.D. 2017

IMPORTANTES HALLAZGOS ARQUEOLOGICOS EN LA COMARCA DE ATAPUERCA

Se han localizado huellas de manos y pies descalzos, pinturas y grabados rupestres y una mina prehistórica de sílex

Primeros trabajos para habilitar la cueva con fines turísticos

Desde el mes de Noviembre se está desarrollando de forma continua e intensiva un ambicioso y completo plan de investigación en la Cueva del Sílex situada en Atapuerca (Burgos).

El Servicio de Investigaciones Espeleológficas de la Diputación de Burgos se halla implicado en un programa que durará dos años.

Los espeleólogos burgaleses se ocupan de la prospección y exploración de las diversas galerías que comprende la cueva del Sílex recientemente descubierta. Los equipos topográficos vienen trabajando de forma continua en la cueva realizando un levantamiento de planos de alta precisión e imprescindible para situar los diversos fenómenos arqueológicos; las dificultadesde la cueva y las exigencias en cuanto a precisión hacen calcular que los mismos no estarán terminados hasta dentro de tres meses.

Otro equipo de la Diputación provincial se ocupa del inventario de pinturas y grabados rupestres realizando calcos de los mismos bien por procedimientos directos, bien por fotogrametría.

La primera campaña de excavaciones ha tenido una duración de catorce días intervioiendo en la misma arqueólogos y estudiantes de la Universidad de Deusto.

La segunda campaña que se realizará este verano tendrá una duración de dos meses y comprenderá aparte de la excavación en sí, el estudio del polen fósil que permitirá conocer la flora prehistórica, análisis de radiocarbono que permitirán fechar exactamente la antigüedad de los hallazgos, sedimentación, granulometría, paleontología y antropología. Intervienen en todos estos estudios gran número de eminentes especialistas cuyos resultados se darán a conocer oficialmente en las publicaciones de la Comisaría de Excavaciones Arqueológicas.

La Comisaría de Excavaciones también corre con la mayoría de los cuantiosos gastos que la excavación y estudio de la cueva trae consigo habiendo nombrado directores de excavación a don José Luis de Uríbarri y Juan María Apellániz.

Las investigaciones realizadas permiten asegurar la existencia en la cueva del Sílex de un santuario prehistórico compuesto por:

PINTURAS Y GRABADOS. — Las pinturas están realizadas en negro y en ocre, las pinturas negras son esquemáticas. Las ocres tienen una doble vertiente: de un lado hacia el denominado arte levantino y de otro al esquematismo, los grabados entre los que predomina el denominado "fdolo en marmita" son en su mayoría esquemáticos a excepción de los correspondientes a escenas de caza y domesticación que pueden considerarse levantinos. Hay una ausencia de arte figurativo y todo parece indicar que el santuario fue una conquista progresiva de la cueva ya que se hallan en su zona inicial y media las representaciones más antiguas mientras las más modernas consistentes en "dientes de lobo" y líneas entrecruzadas pueden clasificarse en el Bronce 111 ya que dichos motivos aparecen en cerámica procedentes de excavación correspondiente a ese nivel y son muy numerosas en las fosas de inhumación alavesas y en los campos de urnas.

CERAMICAS. — Se encuentran a lo largo del eje principal de la cueva gran cantidad de vasos fragmentados. Los más antiguos aparecen en la zona inicial y media de la cueva y en ella aparece cerámica emparentada con la de Roessen y que se corresponde con la de Elvilar.

Las más modernas aparecen en la zona profunda de la cueva. Son vasijas que han sido rotas intencionalmente contra el suelo. Se trata siempre de vasijas incompletas que carecen unas veces de fondo otras de panza o boca. Parece que corresponden a una función cúltica o mágica ya que hay que descartar como accidente fortuito dada la abundancia con que se presenta este fenómeno.

HOYOS. — En las zonas media y profunda aparecen igualmente hoyos realizados cuidadosamente, incluso su boca se ha rebordeado a modo de recipiente. Sin embargo no servían para almacenar agua toda vez que algunos se sitúan en arenas permeables. De este tipo de hoyos aparecen en cueva Mayor de Atapuerca y en Ojo Guareña en los santuarios siguientes: San Bernabé, Galería del Cráneo, de la Fuente, etc.

En varias de dichas galerías aparecen igualmente vasijas incompletas y grabados y pinturas, lo que parece indicar que todos estos fenómenos estaban relacionados entre sí.

MINA DE SILEX. — Se trata de dos explotaciones sucesivas y diferentes de extracción de mineral de silex.

Hasta el descubrimiento de esta cueva se desconocía cómo el hombre prehistórico obtenía el sílex, materia imprescindible para la fabricación de sus armas y útiles.

Parece ser que la primera extracción corresponde al sílex de tipo nodular que aparece intercalado en las calizas a lo largo de la zona profunda de la cueva en paredes y techos. La explotación se ha hecho mediante doble técnica consistente en martillar con un percutor el nódulo saliente de la roca, caso de nódulos pequeños, y en otros mediante punzamientos en derredor del núcleo a extraer, de forma que se pudiera desgajar con facilidad y por último hacerlo saltar de un golpe certero.

La segunda explotación corresponde al sílex tabular, éste aparece en una galería inferior de la zona profunda oculto por una masa compacta de arcillas por lo que se ha tenido que hacer su prospección mediante palos apuntados cuyos numerosos orificios se muestran muy patentes en varios lugares. Localizado el sílex se procedía a desnudar las arcillas y una vez realizada esta operación se procedió por simple percusión para su extracción.

Se supone que esta explotación por tratarse de sílex de búsqueda más difícil, ya que el nodular se hallaba a la vista, y ser de calidad inferior, ha sido la más reciente y abandonada cuando aún quedaba un gran filón por extraer. Seguramente la obstrucción de la galería que ocurrió aproximadamente durante el Bronce III contribuyó a su abandono.

Esta obstrucción que ha impedido que la galería no se conociese hasta ahora, ha permitido conservar intactos, materiales que de otra forma se hubiesen perdido irremisiblemente y que son:

a) Antorchas. Son muy abundantes y visibles en varios lugares de la cueva.

b) Pellas de barro proyectadas contra la pared.

c) Huellas de palos y azagayas que se observan a partir de la "Sala Felipe de Abajo".

d) Improntas de manos y pies descalzos. Las huellas de pies descalzos no son excesivamente numerosas, su tamaño es más bien pequeño y parece que corresponde a mujeres y niños, si bien sobre este aspecto se mantiene amplia reserva ya que el tamaño de un pie no determina su sexo. Son muy poco frecuentes los casos en que se han conservado huellas de pies descalzos: cueva de la Básura, Galería Clastres y de las Huellas de Adán en Ojo Guareña.

En principio todo parece indicar que todos estos fenómenos corresponden a una población que habitaba la zona al menos desde el Neolítico y que era preferentemente pastoril ayudándose con una horticultura menuda. Durante la etapa final de la edad del Bronce se produjo un gran desprendimiento de bloques que selló la caverna, permitiendo ponernos en estos momentos en contacto con la serie de fenómenos expuestos y que se hallan extraordinariamente bien conservados.

Se pretende estudiar la posibilidad de que todos los restos quedan "in situ" transformándose la cueva en un espectacular museo que podría constituir uno de los mayores orgullos de nuestra provincia al poner a disposición pública una serie de elementos culturales únicos en su propio ambiente y en su situación original y a este fin se han iniciado ya las obras necesarias para una adaptación turística.

Las investigaciones, como indicamos al principio, a pesar de la intensa actividad que viene desarrollándose en estos últimos meses no ha hecho más que empezar. Con toda seguridad que a medida que se vaya realizando los trabajos programados se obtendrá una serie de documentos que permitirán un mejor conocimiento de la prehistoria burgalesa.

HOY, DIA MUNDIAL DEL CLERO INDIGENA

Escasez de vocaciones misioneras en Occidente y aumento de las vocaciones indígenas en las Misiones Petición urgente del Papa

Nos encontramos ante la Jornada Mundial del Clero Indígena. Muchos católicos y aun algunos sacerodtes se muestran indiferentes ante la celebración de ciertas jornadas Misionales de la Iglesia.

Sin embargo, es en estas Jornadas oficiales de la Iglesia cuando los católicos y aun los sacerdotes, debemos dar público testimonio de nuestro universalismo misionero, si de veras lo sntimos como exigencia de nuestra fe, y cumplir el sagrado deber que el Concilio Vaticano II ha definido como "fundamental, supremo y santísimo deber de todo el pueblo de Dios".

UNA DE ESTAS JORNADAS DE LA IGLESIA ES— EL DIA DEL CLERO INDIGENA

Esta Jornada Misional de la Iglesia nos recuerda cada año a todos un problema trascendental, apremiante y urgente que deberíamos tomar muy en consideración. Porque se trata nada más y nada menos, que del cumplimiento del mandato misionero de Cristo, de la evangelización de todos los pueblos y razas y de la implantación y consolidación de la Iglesia en los pueblos del inmenso mundo no cristiano.

¿QUE NOS PIDE S. S. PABLO VI EN ESTAS JORNADAS MISIONALES?

"Os exhortamos, nos dice Pablo VI, a que sigáis concediendo una importancia cada vez mayor a las Jornadas Misioneras. Ayudan a los cristianos a conocer las necesidades de las misiones y llevan a considerar la evangelización local y la evangelización lejana como integradas en una misma pastoral misionera, cuya única fuente es Cristo".

ESCASEZ DE VOCACIONES MISIONERAS EN OCCIDENTE

En el pasado mes de Octubre, se celebró en Roma un Congreso de delegados de la Congregación para la Evangelización de los Pueblos y del Centro Nacional Italiano de vocaciones religiosas. Entre las conclusiones claramente constatadas, figuran las siguientes:

Las misiones deben esperar en el futuro cada vez menos misioneros y misioneras procedentes de Occidente.

Las cristiandades misioneras de hoy no pueden realizar por sí solas de manera suficiente la evangelización de sus respectivos pueblos paganos.

Sin embargo, en las cristiandades de misión las vocaciones sacerdotales y religiosas no disminuyen, sino que van en aumento: en la India, desde 1964 a 1971, los sacerdotes diocesanos aumentaron en 1.008.

Desde 1962 a 1971, sesenta y cinco institutos misioneros enviaron a Africa, Asia y Latinoamérica y Oceanía 12.724 nuevos misioneros; pero regresaron de las misiones por salud, o por otros motivos o fallecieron, 9.436. De 1949 a 1969 el número de sacerdotes que trabajan en Africa, pasó de 7.500 a 15.100; de los Hermanos, 2.941 a 5.117 y de las religiosas, de 14.078 a 27.555. Pero el Papa nos pide angustiosamente ayuda urgente para los 51.000 seminaristas nativos y 470 Seminarios en las Misiones.

AYUNTAMIENTO DE BURGOS

Se pone en conocimiento del público a quien pueda interesar que el próximo martes, día 8, a las doce del mediodía tendrá lugar en el Salón de Sesiones de la Casa Consistorial, la subasta, por pujas a la llana, para la concesión de puestos para la venta de dulces y helados en la vía pública.

Burgos, 5 de Mayo de 1973. — El Alcalde, DANCAUSA.

Distinguida señora:

Una Diplomada de cosmética REVLON está a su disposición del 7 al 12 de Mayo.

NEW YORK · LONDON · PARIS · REVLON

PERFUMERIA **ridruejo**

Calle Miranda, 17. - Telf. 208913

que sin ningún compromiso, la atenderá, aconsejará y presentará las nuevas tendencias de tratamiento y maquillaje.

DELEGADOS COMERCIALES

PRECISA PRIMERA FIRMA NACIONAL DEL RAMO DE LA ALIMENTACION, CON 1.700 EMPLEADOS DE PLANTILLA

CARACTERISTICAS DEL TRABAJO:

Se desarrollará éste en alguna provincia española (a fijar en su momento), consistiendo principalmente en la dirección, coordinación y motivación de una importante fuerza de ventas, ya en funcionamiento.

Será responsable además, de los equipos de administración y repartos, siendo la dependencia directa de Central, quien pone a su disposición los medios necesarios para alcanzar los objetivos que se establezcan.

REQUISITOS NECESARIOS:

Para desarrollar con éxito estas funciones, el opositante de formación media-superior, ha de poseer unas cualidades comerciales innatas, amplios conocimientos prácticos de la venta directa y gran sentido de organización a nivel general.

OFRECEMOS:

Incorporación inmediata a una Empresa sólida y en franca expansión, que le ayudará a formarse profesionalmente, para facilitarle después, el desarrollo de sus iniciativas.

CONDICIONES ECONOMICAS A CONVENIR.

Los interesados deberán dirigirse por escrito, detallando ampliamente historial al número 1.440. Publicidad ALAS. Gran Vía, 70. BILBAO.

La documentación será tratada con absoluta reserva, y en todo caso, devuelta a sus remitentes.

MODULO

COCINAS

AVENIDA DEL CID, 36

M.E.C.D. 2017

crónica política semanal

Serenidad y cordura ciudadana ante la nueva escalada de la violencia.- Mesura y firmeza del Gobierno.- El servicio de la Policía es doblemente encomiable,- Elección de alcaldes y presidentes de Diputación por los miembros de las Corporaciones.- La ley de Colegios profesionales es conveniente

MADRID (Crónica política, por el redactor-jefe de la Agencia Logos, F. L. DE PABLO).

De nuevo el país ha caído en un clima emocional, arrastrado por el activismo de las minorías extremistas de la izquierda y de la derecha, empeñadas en crear un ambiente contrario al avance pacífico hacia más altas metas de prosperidad, de libertad y de participación. Pero la serena reacción de la ciudadanía, coincidente con la serenidad que emana de las declaraciones del Gobierno y del Consejo Episcopal de Madrid, permiten confiar en que esta nueva escalada de la violencia no sigue en flor la siembra de diálogo constructivo, que sobre los problemas que más preocupan a la Nación, se pretende iniciar con la primera en las instituciones políticas del país.

La mesura de la declaración gubernamental no está exenta de la energía necesaria, sobre todo al asegurar que se acelerará el plan de dotar a nuestras Fuerzas del orden de los medios e instalaciones que exige el hacer frente a la progresiva violencia que, como una secuela más del desarrollo material, aporta días de luto a la sociedad.

PAZ A SU COSTE

Los españoles tenemos que darnos cuenta de que mantener el orden y la paz cada día nos costará más caro. Es un servicio que hay que pagar. Resulta, por tanto, doblemente encomiable la labor que realizan esos escasos nueve mil funcionarios del Cuerpo General de Policía que tienen que poner su vida en peligro por una base salarial de alrededor de ocho mil pesetas al mes, y sin posibilidad de que sus sueldos se actualicen cada año, como el de los demás trabajadores del país. Ellos son la pieza fundamental de las fuerzas que cuidan de la tranquilidad ciudadana. Mientras que los seis o siete millones de habitantes de París, cuentan con casi once mil agentes para garantizar esa seguridad y realizar la investigación que posibilita la aplicación de la justicia.

Es urgente, por tanto, que se dote también a estos funcionarios, no sólo de los medios para garantizar el orden, utilizando en la medida de lo posible los modernos métodos de represión incruenta, sino también de los efectivos humanos y de la dignidad económica que exige su delicada misión. Sin embargo, muy poco decía a este respecto la nota recientemente publicada por la Cámara de Comercio de Madrid, pidiendo mayor seguridad para los industriales y comerciantes, a la vista de la proliferación de robos y asaltos. Y es que todos queremos seguridad, pero sin pagarla. Es otro más de nuestros vicios nacionales: la insolidaridad. Precisamente los que más se han beneficiado del desarrollo y piden una urgente represión de los delitos comunes, son los que, a veces, menos están dispuestos a reconocer la existencia de graves delitos sociales, en los cuales quizá se encuentran las raíces de la creciente conflictividad o, por lo menos, los pretextos que sirven de base a la subversión para encontrar sus clientelas.

Y sin embargo, son los más beneficiados por los fáciles negocios de los úlytimos años, quienes ahora pondrían el grito en el cielo si el Estado les reclamara una mayor contribución a los gastos de la comunidad. Vamos a ver cómo responden a los planteamientos de la reforma fiscal, cuando ésta se presente.

CORDURA Y SERENIDAD

Es triste que hayan de pagar con su vida los que menos se benefician del desarrollo, para que se renueven los propósitos de reforma social y estructural que están en marcha Pero si son condenables los crímenes, ellos no deben ser el pretexto para aumentar el clima emotivo del país con manifestaciones, comunicados o editoriales que exalten más los ánimos ya bastantes desatados, sino para acelerar esos diálogos del Consejo Nacional, en búsqueda de soluciones a los problemas políticos que nos aquejan. Y para el estudio y el diálogo es necesario un clima de serenidad.

Precisamente uno de los temas a estudiar por el Consejo es el de la subversión e incremento de la delincuencia. Varios consejeros han presentado sugerencias al respecto, en el punto tercero del informe del Gobierno, con objeto de ofrecer a éste criterios para una política que, desde nuestro tiempo, sirva a la unidad de los hombres y las tierras de España.

NUEVA FORMULA PARA LA ELECCION DE ALCALDE

Mucho nos tememos que se retrase el debate en las Cortes de la ley de Régimen Local. Como anunciábamos el pasado domingo, la ponencia entregó esta semana el informe al presidente de las Cortes, y el Gobierno, en su reunión de ayer, ha estudiado el tema, a la vista también del escrito de los 40 consejeros que solicitan el previo estudio del Consejo Nacional. Según nuestras noticias, es muy probable que tarde todavía en convocarse la Comisión de Gobernación para el dictamen de esa ley.

El informe de la ponencia acoge bastantes enmiendas de las sugeridas, resultando un proyecto mejorado respecto al que presentó el Gobierno, quien sigue conservando la posibilidad de retirarlo del trámite parlamentario, pero no parece que sea ese su propósito, como tampoco el de apresurarse en un tema de tanta envergadura. Se comenta que la ponencia ha ofrecido una fórmula para la elección de alcaldes y presidentes de Diputación, que es bastante más abierta que la del proyecto, y desde luego se ajusta fielmente a los criterios del Consejo nacional, cuando dijo en Junio de 1968 que "el sistema conveniente sería el de elección por los miembros de cada corporación".

Pues bien, la ponencia establece que los concejales elijan, de entre sí o de cualquier persona avecindada en el Municipio, al alcalde, que habrá de obtener los votos de dos tercios más uno de los componentes de la Corporación. Si este quorum especial no lo consigue la persona propuesta, sería la autoridad gubernativa la que decidiese. En los municipios de menos de diez mil habitantes, el alcalde sería nombrado por el gobernador civil, y en los de más de diez mil, por el ministro de la Gobernación.

El mismo sistema se seguiría para la elección de los presidentes de Diputación, si prospera la propuesta de la ponencia. Se excluye la participación de los Consejos locales como un cuarto cauce local, y en cambio, se hace que el cauce corporativo intervenga, nombrando sus propios compromisarios, como ya se hace en los Municipios de Madrid y Bardcelona. También se introducen algunos retoques en el cauce familiar, sobre todo de procedimiento eletoral.

Acaso venga bien un moderado aplazamiento de los debates, para permitir que los procuradores estudien el informe de la ponencia con tiempo suficiente. Entre tanto, el Consejo nacional podría emitir unos criterios que sirvieran a los consejeros para defenderlos en los debates. Lo que está claro es que no se puede acceder a la solicitud de que el proyecto, como tal, sea estudiado ahora por el Consejo. O se retira de las Cortes, o se aplaza su discusión, o se enmienda en la comisión.

COLEGIOS PROFESIONALES

En la Cámara de Comercio e Industria de Madrid se han reunido la mayoría de los procuradores que representan en las Cortes a los Colegios y Cámaras, para intercambiar puntos de vista sobre el proyecto de ley de Colegios profesionales que está recibiendo numerosas enmiendas. La mayoría de los asistentes a la reunión, según nos informan, consideran que la ley es conveniente, aunque otros destacaron lo inoportuno e innecesario del proyecto.

En la reunión se expusieron una serie de puntos de vista sobre el perfeccionamiento de la ley, algunos de los cuales merecieron la conformidad de la mayoría de los asistentes, como que, si bien no es necesario ni procedente considerar como cargos públicos a los componentes de las Juntas rectoras de los Colegios, sí es indispensable el juramento de fidelidad y lealtad, antes de la toma de posesión.

Cada procurador presentará sus enmiendas, en las que, naturalmente, procurará reflejar la posición mayoritaria de su Colegio sobre el proyecto. Se cree que tres procuradores de estos Colegios presentarán enmiendas a la totalidad. Acaso concidan con el juicio que hoy publica en "Ya" el catedrático de Derecho Administrativo, señor García de Enterría, que estima que el juramento de los candidatos a los puestos directivos de estas Corporaciones profesionales y la anulación de los actos colegiales por las autoridades ministeriales de tutela, le parecen de "imposible justificación constitucional y aún simplemente jurídica". La administrativación de estas organizaciones —añade también el ilustre catedrático, aludiendo a la obligada dependencia de las mismas de un Ministerio— pasa así a ser plena, con pérdida de lo más peculiar de su sustancia".

Los procuradores representantes de los Colegios estuvieron también mayoritariamente de acuerdo en aclarar y robustecer las funciones de los Consejos generales de los mismos, lograr una mayor independencia de la Administración y promover la representación de los mismos en el Consejo nacional, ya que son el único grupo orgánico que no la tiene.

POR REFORMAS

EN SU ESTABLECIMIENTO DE C/. VITORIA, 58 - 60 - 62

muebles

evelio

OFRECE AL PUBLICO UNOS

PRECIOS ESPECIALISIMOS

SIN POSIBLE COMPETENCIA

APROVECHE ESTA OPORTUNIDAD;

por las obras precisamos desalojar

nuestros locales

muebles

evelio

(PRIMERA FIRMA DEL MUEBLE)

VITORIA, 58, 60, 62

M.E.C.D. 2017

PLENO DE LA DIPUTACION

Plan extraordinario de aguas para 36 pueblos, por un total de 78.519.977 pesetas

Encargo del proyecto de un refugio de montaña en el «Valle del Sol»

A las once y media de la mañana de ayer y tras la asistencia al funeral por el eterno descanso del alma de don Felipe de Abajo Ontañón, organizado por la Corporación, en la iglesia parroquial de San Lorenzo, celebró sesión extraordinaria el Pleno de la Diputación, bajo la presidencia de don Pedro Carazo Carnicero y con asistencia del vice-presidente, don Jesús Zaldívar y de los diputados señores González González, González de Juana, Grijalvo Gil, Izquierdo Calleja, Del Pozo Esteban, Rico Díez de la Lastra, Rodríguez González, Romera Pascual, Rubio Blanco, Ruiz Molinero, Serna Sáinz, Varona Martínez, Villanueva Báscones, y Zanetti Cristóbal; secretario, señor Martínez e interventor, señor Sampedro.

Leída y aprobada el acta de la sesión anterior, se adoptaron los siguientes acuerdos:

Encargo de un proyecto para construcción de un refugio de montaña en el «Valle del Sol», de Pineda de la Sierra, activando al máximo los trámites para que pueda entrar en servicio el próximo invierno.

Adjudicación de mobiliario para la Residencia de ancianos de San Miguel del Monte.

Pliego de condiciones y proyecto del plan extraordinario de aguas a 36 pueblos, por un presupuesto global de 78.519.977 pesetas,, de cuya cantidad corresponden 52.482.363 a las aportaciones de los pueblos, correspondiendo 26.037.574 pesetas el importe de la subvención.

Los pueblos comprendidos en este plan son los siguientes: Cabia, Fresnillo de las Dueñas, Grijalba, Iglesias, Isar, Oquillas, Lodoso, Pedrosa de Río Urbel, Peñalba de Castro, Las Quintanillas, Santa María Tajadura, Villarmentero, Quintanilla Vivar, Sandoval de la Reina, San Mamés, Sostregudo, Villahizán de Treviño, Villasandino, Villasilos, Villayerno Morquillas, Yudego, Villandiego, Arlanzón, Gumiel del Mercado, Hortigüela, Quintana del Pidio, Villangómez, Villafuertes, Arroyal, Villanueva de Argaño, Valdezate, Añastro, Cilleruelo de Bezana, Fuidio, Ibrillos, Montejo de Cebas y Oteo de Losa.

Aprobar los siguientes proyectos de reparación de carreteras:

De Hermosilla a la de Briviesca-Cornudilla, por importe de 1.047.612 pesetas.

De Momediano de Losa por Perex-Castriciones a la carretera de Trespaderne a Mercadillo, por 1.336.065 pesetas.

De Quemada a Hontoria de Valdearados, por 2.077.563 pesetas.

Tomar en consideración el proyecto de reparación de la carretera de Baños de Valdearados a Hontoria de Valdearados.

Adscripción al Comité nacional de Espeleología del servicio provincial de Espeleología de Burgos.

Hacer cosntar en acta el sentimiento de la Corporación por el fallecimiento de la madre política de don Alejandro Rodríguez de Valcárcel, presidente de las Cortes y del Consejo del Reino y por la muerte de don José María Sánchez Arcilla, director provincial del I. N. P. en Burgos.

La Corporación agradeció la invitación formulada por el diputado y alcalde de Miranda de Ebro, don Isaac Rubio Blanco, para asistir al final de la etapa de la Vuelta Ciclista a España que llegará a Miranda el próximo sábado.

GOBIERNO CIVIL

PRECIOS MAXIMOS DE VENTA DE ARTICULOS ALIMENTICIOS

Precios máximos de venta al público, en esta provincia, de los artículos alimenticios que a continuación se señalan y durante el período de tiempo comprendido entre los días 7 al 13 del actual mes de Mayo, ambos inclusive.

Pescado fresco:

Boquerón o anchoa de importación, 35 pesetas kilo; anchoa fresca, del Cantábrico, 42 pesetas kilo; besugo de pincho, extra, 76 y primera, 68; jurel o chicharro, extra, 19 y primera, 16; merlucilla, con cabeza, 130; de 2.500 gramos (Cantábrico y Atlántico), 170 pesetas; merlucilla, co cabeza, 130; pescadilla, de más de 1.000 gramos, mediana (Cantábrico y Atlántico), 120; pescadilla de más de 1.000 gramos, moruna, 70 pesetas kilo; pescadilla de 500 a 1.000 gramos (Cantábrico y Atlántico), 100; pescadilla de 200 a 500 gramos, sin tripa (Cantábrico y Atlántico), 80; pescadilla de 200 a 500 gramos, con tripa (Cantábrico y Atlántico), 60; sardinas frescas, 28 y sardinas congeladas, 20 pesetas kilo.

Frutas:

Manzanas «Golden Delicious», extra, 30; primera, 24 y segunda, 19 pesetas kilo; manzanas «Reineta», extra, 29; primera 24 y segunda, 19 pesetas kilo; manzanas «Starkings Delicious» extra, 24; primera 21 y segunda, 18 pesetas kilo; manzanas otras variedades, extra, 19, primera, 16 y segunda, 14 pesetas kilo; naranjas «Navel, Washington, Salustiana, Navelina y Mecetera», extra, 15; primera 12 y segunda, 8 pesetas kilo; Naranjas sanguino, Verna y Valencia Late, extra 12, primera 10 y segunda 7; peras, 29. 22 y 18 y plátanos, 28, 26 y 24 pesetas kilo.

Hortalizas:

Acelgas, extra, 10, primera 9 y segunda, 7 pesetas kilo; Alcachofas, extra 21, primera 19 y segunda 17 pesetas kilo; cebollas, extra 28 y primera 24; coliflor, extra 13, primera 10 y segunda 9 pesetas kilo; repollo, 8, 7 y 6 pesetas kilo; tomates de la costa, 33, 27 y 23 pesetas kilo; patatas tardías a granel, 7,50, 6 y 5; patata tardía envasada (envase de dos kilos) extra, 16 pesetas; patata nueva, 13 pesetas kilo y lechugas (unidad), extra 8, primera 6 y segunda 5.

ELEC · AUTO

ELECTRICIDAD DEL AUTOMOVIL
Avenida del Cid 80
Instalación de baterías "VARTA" Dinamos. Rebobinado de motores. AUTO RADIOS
Instalación inmediata

SALA DE FIESTAS
(DANDY'S CLUB)
HOY, DOMINGO
DE 7 A 10,30
y 11,45 noche
GRANDES BAILES
Con el CONJUNTO-ATRACCION,
(GERMENES)
Y la alegre y dinámica ORQUESTA
DANDY'S CLUB
MUSICA CONTINUA
SIN DISCOS

M.E.C.D. 2017

MARIANO MEDINA: «TENDREMOS UN VERANO MUY CORTO»

- Empezará tarde (15 de Julio) y terminará pronto (10 de Agosto)
- «Dará igual pasar las vacaciones en cualquier parte»
- «El último invierno ha sido benigno, característica común a los últimos años»
- Ecija sigue siendo «la sartén» por sus elevadas temperaturas

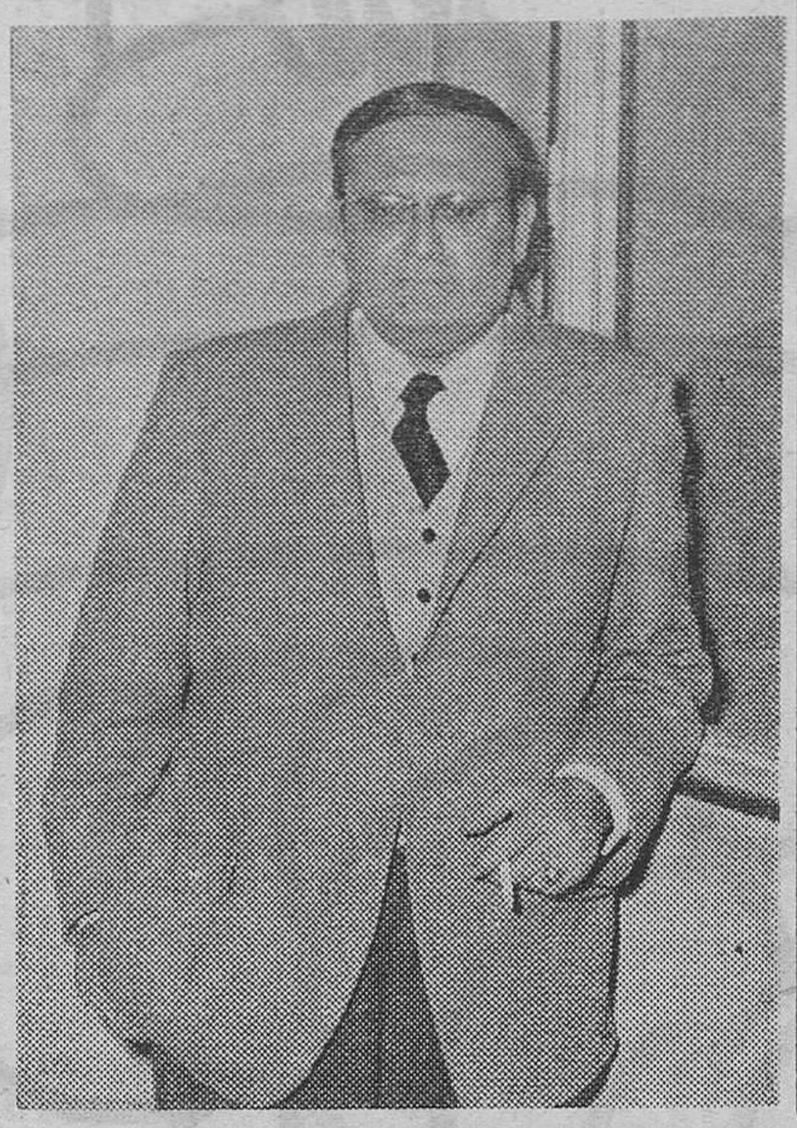

La estación más sorpresiva de este año setenta y tres, ha sido la primavera en una buena parte de España. Sorpresiva porque el granizo que no asomó en invierno se nos mostró en ella. Y es que la etapa invernal resultó benigna. Que lo diga Mariano Medina, si no...

—¿Cómo calificaría usted el invierno último?

—Me parece que no ha sido desagradable del todo. Lo definiría como más bien seco y moderadamente frío.

UN VERANO CORTO

—¿Cuántos años hacía que no se registraba otro invierno tan seco, tan benévolo?

—Los de los últimos años han sido todos muy parecidos.

—¿Tan suaves como el último?

—Sí. Sin echar cuentas largas, claro. Llevamos tres inviernos que no han dado índices rigurosos de frialdad ni de lluvia. Dos o tres por lo menos, muy parecidos.

La profesión de meteorólogo, dignificada por este hombre y otros de sus compañeros de profesión, parece que se ejerce desde hace pocos años. La tele tiene la culpa de haber puesto al descubierto a los hombres del tiempo, colegas de esos anteriores profesionales a los que nadie prestaba demasiada atención. Ahora se empieza a hacerles caso. A fuerza de aciertos, y de errores también, que de vez en cuando se dan. Pero ya se sabe. Acordarse del dicho "eres más variable que el tiempo".

—Dejemos el invierno ¿Cómo será, que va a ser el verano que se aproxima?

—Todavía no me he puesto a pensar en ello, pero creo que sin contar la primavera, empezará tarde. Bastante tarde me parece. Puede que a mediados del mes de Julio. Y terminará pronto. Más allá del 10 de Agosto creo que no se producirán olas de calor continuado y agobiante.

LA "SARTEN" DE ECIJA

¿Entonces?

—Pienso que será un verano apto para pasar las vacaciones en cualquier sitio. En uno u otro punto del país. Dará lo mismo.

—¿Cuáles son las regiones españolas que registrarán las más altas temperaturas de calor y sequedad al año?

—Más intensas de calor se registran en Andalucía. Hay un pueblo sevillano, Ecija, al que han puesto el mote de "La sartén" y no han andado muy descaminados. Este pueblo se encuentra casi en el centro de la máxima de las temperauras máximas, y sirva la redundancia. Esto en cuanto a calor. En sequedad, tal vez se lleva la palma la provincia de Almería y el Sur de Murcia.

—¿Y en qué regiones españolas se da el mayor incremento de lluvias?

—La mayor cantidad se produce en un área próxima a la ciudad de Santiago de Compostela. Otro de los puntos puede ser el de la sierra de Grazalema, en Cádiz.

—¿Y no han sido superadas a menudo estas regiones por otras zonas españolas en las que se dieron con mayor intensidad este tipo de fenómenos?

—No; en general, no.

LO IMPORTANTE ES EL PROMEDIO

—¿Es difícil que ocurra?

A veces ocurre, pero como fenómeno transitorio. Y cuando se da, el promedio, que es lo que manda, se encarga de echar abajo ese fenómeno al que aludimos. Puede haber días, intervalos, etc. El promedio, como ya dije, es lo que manda en climatología y a las regiones que hemos apuntado, no hay quien las gane.

Perfiles de un verano o fin de semana sí que hay, de fiarse de los auspicios y afirmaciones del primer hombre del tiempo que tuvo España en cada casa gracias a la pequeña pantalla. Los que pueden enfadarse esta vez con las declaraciones son los propietarios de los complejos turísticos. ¿Quién va a atreverse a salir de vacaciones, siempre caras, sabiendo que en Las Ramblas o en la Puerta del Sol se va a encontrar la misma temperatura que en otros puntos señalados como de interés turístico?

M. LUQUE

(Saphan Press)

SE NECESITA

CONDUCTOR

CON CARNET DE PRIMERA Y

MECANICO OFICIAL 1.ª

ESPECIALISTA EN «PEGASO»

Razón: AGENCIA TRANSPORTES HERNANDO

Calle Defensores de Oviedo, 11

(R. O. C. 5.018)

UN HERCULES HA RECORRIDO 160.000 KILOMETROS EN 310 HORAS

Transportó una carga de 250.000 kilogramos

Miami. (Crónica especial para IPS, por Sol London). — Sucio, pero todavía caliente, un gigantesco «Hércules» L-100-20 de la Southern Air Transport acaba de regresar a su base de Miami después de haber recorrido el equivalente a cuatro vueltas alrededor de la tierra en 310 horas de vuelo.

El avión, que transportó una carga total de 250.000 kilogramos a lo largo de su recorrido de 160.000 kilómetros, ha batido un auténtico record, según ha declarado el presidente de Southern Air Transport, Stanley G. Williams.

El avión partió de éste aeropuerto con destino a Roma y Bruselas. De aquí salió hacia Bougainville, en las Islas Salomón del Pacífico. De estas islas voló luego a Brisbante, Australia. De aquí fue a la base Mc Cuire en Nueva Jersey, Thule, al Norte de Groenlandia, Seattle, en Estados Unidos, Rota (España), Nápoles y vuelta a Norfolk por la misma ruta. En todos estos vuelos transportó motores, aparatos de radio y televisión, material bélico, fruta fresca y distintos tipos de minerales.

Talleres Gráficos

«Diario de Burgos»

IMPRENTA · OFFSET · FOTOGRABADO

TELEFONO 20 73 58

SORTEO colonias veraniegas

TU AHORRO MERECE UN PREMIO

COLONIAS INFANTILES MARITIMAS para NIÑOS y NIÑAS

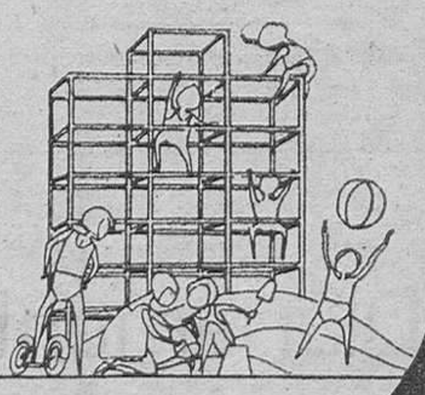

INFORMATE EN LAS OFICINAS DE LA

CAJA de AHORROS DEL CIRCULO CATOLICO

M.E.C.D. 2017

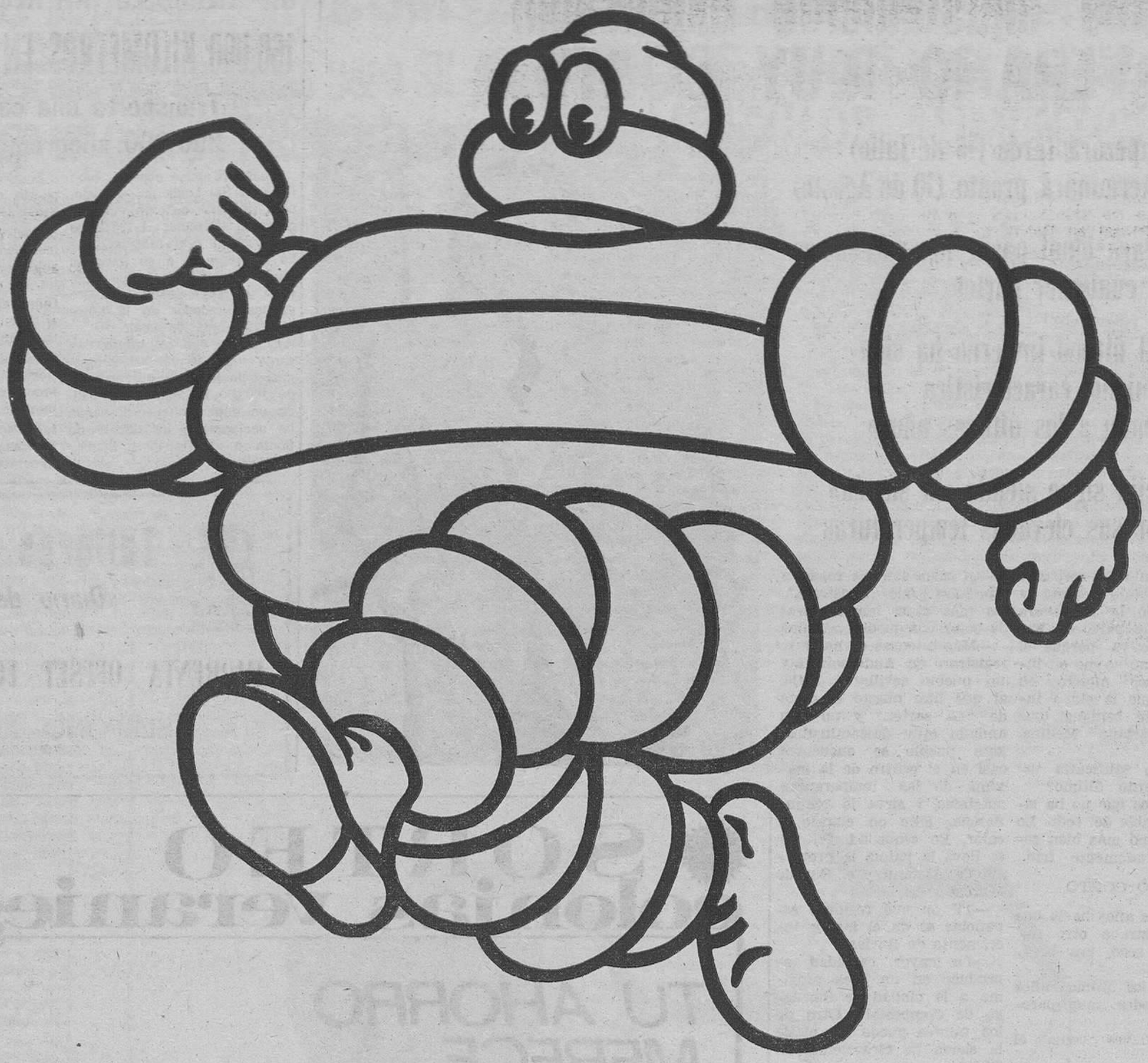

para su tranquilidad...

ZX MICHELIN

inventor y 1er fabricante mundial de neumáticos radiales

Diariamente y sólo en pruebas y experiencias, Michelín recorre una distancia en kms. superior a la vuelta al mundo. Todos los días 50.000 kms... para su tranquilidad

M.E.C.D. 2017

«He sido injustamente expulsado» afirma José María Gómez - Salomé

Ha dejado en Marruecos a su esposa y dos hijos

Madrid (Logos). — «He sido injustamente expulsado. Durante los veinte años que he permanecido como corresponsal en Rabat, he pretendido ser un puente entre España y Marruecos, con espíritu de conciliación y acercamiento, y también de disolución de lo que nos separa. He entendido siempre que el Estrecho no es un mar que nos aleja sino un río que nos une, como el Guadalquivir es para Castilla y Andalucía. Por encima de la coyuntura envenenada de estos momentos, sigo pensando lo mismo», ha manifestado a la Agencia «Logos», don José María Gómez-Salomé, corresponsal de «Ya» en Rabat, recientemente expulsado por el Gobierno marroquí.

«Creo que aMrruecos tiene una problemática derivada de la decolonización y otra creada por la poscolonización. Esta segunda está interferida e influenciada por la aparición, cada vez más fuerte, de los intereses de la sociedad industrializada en forma de grandes potencias. En la problemática hispanomarroquí hay un peso muerto que es preciso superar, y que no es culpa de Marruecos ni de España, sino creado por circunstancias coyunturales, pero superables, siempre que entre aMdrid y Rabat se pongan en marcha, con riqueza de imaginación, aquellos factores que favorezcan el desarrollo de unos vínculos e intereses mucho más importantes a la hora de decidir que aquellos nuevos factores que adolecen de ausencia de solera y, por lo tanto, son consecuencia de una improvisación, sin raíces profundas.

«En los distintos aspectos del contencioso hispanomarroquí —declaró el señor Gómez Salomé— y de las particularidades concretas de extensión territorial y de zona de pesca, han incidido dos ausencias importantes. Primero, reconocer con valentía que en el nuevo replanteamiento de la política internacional en general y de las aspiraciones de todos los pueblos mediterráneos en particular en superar su estado de postración económica, nos hemos conformado más con los recuerdos que con la necesidad de utilizar éstos como plataforma sobre la que montar nuevas fórmulas de convivencia, tanto en lo natural como en lo espiritual. Los pueblos no pueden vivir sólo de sentimientos, necesitan una base de realidades que abran nuevas perspectivas de futuro».

Respecto al momento político por el que pasa actualmente Marruecos, el señor Gómez-Salomé señaló que "como régimen es una isla, puesto que pretende que sea posible lo imposible. En un régimen donde no hay Parlamento —que ni es como el de Argelia, ni el de Túnez y mucho menos el de Libia— pretende mantener la fachada de unas libertades democráticas, cuando en realidad el poder está ostentado por un Rey que tiene en sus manos todos los poderes, con un primer ministro que, además de ser su cuñado, no es más que un portavoz real y un gabinete de ministros que no puede realizar otra política que la de contemporización. Sin embargo —abundó el señor Gómez-Salomé— considero al Rey Hassan II como el jefe de Estado más brillante de todo Africa, no sólo por su formación política y jurídica, sino por su agilidad para superar, siquiera de manera circunstancial, unos momentos de dificultades que a cualquier otro Rey le hubiera costado el trono. Posee una gran cultura histórica, literaria y religiosa, pero pretende para su país una simbiosis actualmente imposible: casar la babucha con el zapato europeo; es decir, hacer viable una democracia de inspiración francesa, con las necesidades de un pueblo con todas las tareas del subdesarrollo, con todas las enfermedades de la descolonización y, sobre todo, pretende que una monarquía con intenciones evolucionarias, conviva con unos partidos políticos que pretenden cobrar los dividendos de la lucha por la independencia en forma de lograr el poder absoluto, como ha sucedido en todos los países africanos. Si el Rey quiere transformar a su país—, que geográficamente y económicamente tiene una inevitable servidumbre con Occidente— tendrá que construir una política en la que sin ser dictadura se deshaga de los demonios de unos partidos que, ante todo, aspiran al poder. Necesita asimismo que los periódicos de la oposición no envenenen las relaciones con países que tradicionalmente han sido amigos y que han prestado en todas las circunstancias y que piden únicamente un intercambio justo de intereses y sentimientos, que de ninguna manera hipotecan lo más mínimo ni la soberanía político-económica de Marruecos ni sus justas aspiraciones de un desarrollo de todas sus posibilidades para una vida mejor de un pueblo que, por desgracia, hoy sufre del marasmo producido por la demografía galopante, el paro obrero, la desocupación de un gran número de sus titulares en centros extranjeros y nacionales y los signos alarmantes del desplazamiento casi aplastante de la población rural sobre las ciudades (el 72 por 100, de la población marroquí es rural). Esto crea una floración ciudadana de hongos infraurbanísticos con toda la secuela de hambre, desesperación y abandono que se ha convertido en una materia inflamable, apta para cualquier mecha interior o exterior que la haga estallar.

"Insisto en que estos problemas —continuó diciendo— no los resolverá ningún régimen salido de un golpe de Estado, como tampoco lo ha conseguido en las otras naciones árabes o africanas en las que el poder ha sido asaltado por la fuerza, sino por una vigorosa operación de cirugía política que sólo el Rey Hassan II está en condiciones (por sus dotes personales y por los amigos con que cuenta en Occidente) de lograr. La experiencia dice que cada vez que un Rey árabe se siente seducido por las argucias directas o indirectas del comunismo y sus compañeros de viaje, desde ese mismo momento ha empezado a ser materia del hacha y de la revolución y ha caído estrepitosamente sin beneficio alguno para el pueblo.

Respecto a los motivos que ha provocado su expulsión de Marruecos, el señor Gómez Salomé subrayaba que "no creo de ninguna manera que responda a un deseo del Rey Hassan II ni a un sentimiento del pueblo marroquí, al que siempre por mis largos años de permanencia en Marruecos he querido de todo coarzón, aún reconociendo sus virtudes y sus defectos. Después de ser secuestrado en 1959 y maltratado por un grupo extremista del Ejército de Liberación, volví a Marruecos para seguir trabajando en la ingrata tarea de verter en las diferencias creadas artificialmente y cultivar día a día una amistad que de ninguna manera tiene que subordinarse a los intereses bastardos de grupos. Me consta que, después de los dos últimos intentos de regicidio y golpes de Estado, han quedado dentro del mecanismo de la administración marroquí un grupo de halcones, que bajo la apariencia de "ultras" tratan en definitiva de ir cortando los puentes del Rey con sus verdaderos amigos, para obligarle a que entre en el suicida túnel de las "amistades" con aquellas potencias que, por principio, tienen por objetivo la destrucción de las monarquías. Si además no son vecinos y, a través del tiempo, se ha demostrado que sólo practican la política materialista del toma y daca, nos lleva a pensar que en el mismo momento en que el Rey Hassan II permita que lo desconecten de los países amigos, está cavando su fosa personal y, lo que es peor, la perdición del futuro próspero y apacible de su pueblo. Y como ésto, por las vinculaciones materiales de Geografía, historia y estimación hacia este pueblo, afecta entrañablemente a los países europeos mediterráneos, es natural que quienes estamos dentro del juego, hayamos intentado procurar exponer al Mundo los peligros que amenazan a Marruecos, que, en definitiva, son peligros que compartimos los demás".

En mi persona —decano de los corresponsales españoles en Marruecos— no sólo se ha querido castigar al "Ya", sino a toda la Prensa española que mantiene un unánime principio de entendimiento dentro de la justicia. Autoridades de los Ministerios de Asuntos Exteriores e Información del Gobierno marroquí, valorando en demasía mi modesta persona, han pretendido que en mis crónicas lleve al espíritu y a la letra de la Prensa española, un mensaje que me consta está inspirado en unos intereses que, en definitiva, son unas veces personales y otras, de partoidos y otras, inspirados en el exterior. No creo que mi expulsión se vea continuada por otros corresponsales. Ellos han querido "ejemplarizar" en mí. Forma parte de una maniobra del grupo de halcones que solapadamente está zapando la acción real. El Rey Hassan degusta de los contactos con la Prensa, y aprecia y respeta su trabajo. Si el Monarca no hubiera sido hijo de un Rey, hubiera sido político, diplomático o periodista. Es un hambre que tiene un alto concepto de la profesión periodística y por lo tanto no puede permitir desacreditarse ante la Prensa mundial.

Después de reiterar la necesidad de "llevar a ejecución inmediata, de manera pragmática y poco a poco, todas las piezas de un programa global de cooperación", el señor Gómez Salomé manifestó que es preciso tener presente que "un país como Marruecos situado entre Oriente y Occidente, cada vez más comprometido con la problemática de los países árabes y africanos y al mismo tiempo pieza deseada de las grandes potencias como plataforma de su expansión económica y estratégica, España, como país en el que concuerdan parte de sus mismas circunstancias y nexo inevitable, ha replanificado con generosidad y firmeza su política exterior en relación con Marruecos y su política bilateral con este país. Es preciso contemplarlo dentro de un marco regional que tiene unas perspectivas de realización, sólo entorpecidas por conflictos que considero superables, en la medida en que Europa avance en su condición de gran potencia mundial, con autoridad y poder como para no aceptar por más tiempo el dictado de las dos superpotencias que, de una manera u otra manera, impiden la irreversible cristalización de lo que un día se llamará Euroafrica.

El señor Gómez Salomé, que ha dejado en Marruecos a su mujer y dos hijos —Miguel Angel, de dieciséis años, que estudia en el Instituto Politécnico Español y Jesús Salvador, de ocho años, que estudia en las escuelas Alfonso XIII— fijará su residencia en Madrid. "Creo que pasará mucho tiempo antes de que se produzcan las circunstancias propias para volver sin peligro. No le haría ningún favor ni a Marruecos ni a España, ofreciéndome como víctima de unos extremistas, creando las circunstancias propicias para un nuevo incidente gravísimo".

COMPETENCIA ENTRE HOMBRES Y MUJERES

Por Dátile

Mucha es la energía y esfuerzo dialéctico que los movimientos feministas invierten en su pugna por demostrar que la mujer iguala e incluso supera al hombre en capacidad y destreza en todos los terrenos.

Poco a poco y con paso seguro, ilustres representantes del género femenino ván consiguiendo escalar niveles profesionales reservados desde siempre al varón. Un día consiguen una primer ministro, otro día una gerente de empresa, aquí surge una gran investigadora científica, allí una experta economista y hasta tienen en cartera una auténtica torero de postín.

Las ciencias, las industrias, el comercio, los deportes, las autopistas y hasta las aceras constituyen escenarios de este ingente esfuerzo de la mujer por desprenderse de su imagen tradicional y convertirse en ese tercer y diferente sexo, capaz de batir al hombre. Para ello no regatea sacrificios: estudia, entrena, trabaja, bebe, fuma...

¿Cuál es la actitud del varón al respecto? Creo que pasado un primer momento de estupor, su postura es de indiferencia cuando no de comprensión y abierta simpatía. Cada vez son menos los maridos que se niegan rotundamente a compartir con su cónyuge la responsabilidad de mantener el hogar y sobre todo el nivel de desarrollo económico, aunque a cambio vea aparecer en el horizonte próximo la perspectiva de compartir también las labores domésticas y sea ya un hecho su necesaria contribución al cuidado de la prole, con un cierto varonil y suplementario «instinto maternal».

No sé exactamente por qué, los caballeros parece como si estuviesen tan convencidos de su propia superioridad que no consideran necesario oponerse a la escalada femenina; antes bien, suelen contemplar sus progresos confiadamente y sin alarma excesiva. Existen muchos insensatos que aducen en favor de esa postura, el hecho de que en aquellos casos en que el varón actúa en tareas tradicionalmente reservadas a la mujer triunfa claramente sobre ella. Tal ocurre, dicen, en la cocina, arte en el que no hay mujer que supere a un buen cocinero, y también en la alta costura, dominio de los modistas, que reinan en una actividad en que la decisión está decisivamente en manos de un público femenino.

Envalentonados con estos ejemplos, existen individuos que se atreven incluso a invadir terrenos que casi pertenecen hormonalmente a la mujer. Es lo que ha sucedido en Atlanta City, USA, donde se ha celebrado un concurso femenino para elegir el «sombrero de Pascua» y el jurado —dicen— ha quedado sorprendido al comprobar que la ganadora, que lucía un hermoso sombrero azul marino, adornado con un gracioso ramillete de flores, resultó ser un hombre.

No me extrañaría que algunos adormecidos miembros del elemento masculino se regocijasen convencidos de que se trata de una prueba más de la capacidad del hombre para superar a la mujer en su más propio terreno.

Por mi parte, estoy seguro de que sólo se trata de un ardid femenino para alentar a varones inexpertos a ocupar los puestos que ellas luchan por abandonar. Y la hazaña del congénere no me enorgullece precisamente.

LEA VD. SIEMPRE

Diario de Burgos

M.E.C.D. 2017

VISITA DEL GOBERNADOR CIVIL A LA ESCUELA DE MAESTRIA INDUSTRIAL

Presenció las pruebas finales del concurso de formación profesional y artesana

Fallo del jurado calificador del certamen

Ayer, a las doce y media, el gobernador civil, don Jesús Gay Ruidiaz, acompañado por el delegado provincial de la Juventud, don Rafael Vadillo Duro; don Eduardo Ramos Carpio, delegado provincial de Industria; don José Luis Rivas López, delegado provincial de Educación y Ciencia; gerente del Polo, don José María Peña San Martín, visitó la Escuela de Maestría Industrial, donde ha tenido lugar a lo largo de la pasada semana el Concurso de Formación Profesional.

Fue recibido por el director del centro, don Joaquín Almagro Pita, claustro de profesores y del tribunal provincial del concurso. Por espacio de más de una hora visitó los talleres e instalaciones del centro, en donde, alrededor de un centenar de concursantes de dichos centros y empresas de la capital y provincia, se hallaban realizando los últimos ejercicios de las pruebas exigidas por el Comité nacional.

Terminada la visita de dichas autoridades, se constituyó el Jurado calificador, integrado por los siguientes señores: don Eduardo Ramos Carpio, delegado provincial de Industria; don Joaquín Almagro Pita, coordinador provincial de Formación Profesional; don Juan Antonio Quintana Aldao, ingeniero industrial de «Firestone S. A.»; don Ildefonso Almendros Claramunt, ingeniero técnico de la misma empresa; don José Luis Fontaneda García, ingeniero técnico y profesor de la Escuela de Maestría Industrial; don Pedro Luis Gallo Sánchez, ingeniero técnico, director de la empresa «Bakimet, S. A.»; don Luis Renes Domingo, técnico y director de la empresa «Comelectric, S. A.»; don Rafael Bernal de la Fuente, alférez de Armamento y Construcción por el Parque de Artillería; don Luis Corral Martínez, monitor del P. P. O.; don Fidel López Argomedo, profesor del Centro Sindical de Formación profesional de Miranda de Ebro; don Carmelo Rodríguez Villasana, profesor de la Escuela diocesana de Formación Profesional «San José Artesano», actuando como secretario, el jefe de la Sección provincial de la Juventud, don Isidoro Gutiérrez García.

Hecha la calificación de todos los trabajos presentados, se emitió el siguiente fallo:

1.º de Ajuste A), Luis Carmelo Bernal García, de la Escuela de Maestría Industrial.

2.º de Ajuste A), Ubaldo Marcos Miguel, de la Escuela de Maestría Industrial.

3.º de Ajuste A), Amador Ruiz Correjes, del Centro Sindical de F. Profesional de Miranda.

1.º de ajuste B), Avelino Nebreda Tovar, de la Escuela Diocesana «San José Artesano».

2.º de Ajuste B), Apolinar Rodríguez Varona, de la Escuela de Maestría Industrial.

3.º de Ajuste B), Luis Santidrián Santidrián, de la Escuela Diocesana «San José Artesano».

Accesit de Cerrajería A), José Luis Porres Rincón, de la Escuela diocesana «San José Artesano».

1.º Delineante industrial A), José Ignacio González Alonso, Escuela de Maestría Industrial.

2.º Delineante industrial A), Julio Vicente Gamarra Aznarés, Escuela de Maestría Industrial.

3.º Delineante industrial A), Mario Sáiz López, de la Escuela de Maestría Industrial.

1.º Delineante industrial B), Ricardo Mata Lorenzo, de la Escuela de Maestría Industrial.

2.º Delineante industrial B), María Blanca Tapia Torre, de la Escuela de Maestría Industrial.

1.º de Fresa A), José Ignacio Castilla López, de la Escuela de Maestría Industrial.

1.º de Fresa B), Santiago Sancho Ortega, de la Escuela de Maestría Industrial.

1.º de Matricería A), Eliecer Pérez González, de la Escuela de Maestría Industrial.

1.º de Matricería B), Emiliano Condado Chicote, de la Escuela Diocesana «San José Artesano».

1.º de Torno A), Santiago Rodríguez Ronda, de la Escuela de Maestría Industrial.

2.º de Torno A), Tomás Alonso Peña, del Centro Sindical de F. Profesional de Miranda de Ebro.

3.º de Torno A), Francisco Meaza Díez, del Centro Sindical de F. Profesional de Miranda de Ebro.

1.º de Torno B), Luis Ortiz Ortiz, de la Escuela de Maestría Industrial.

2.º de Torno B), Julián García Balbás, de la Escuela de Maestría Industrial.

Soldadura eléctrica A), accesit, Luis Alvarez Angulo, del Centro Sindical F. P. Aranda de Duero.

1.º de Bobinado A), Teófilo Terrazas Molinero, de la Escuela de Maestría Industrial.

2.º de Bobinado A), Luis Ignacio Velasco Niño, de la Escuela de Maestría Industrial.

Bobinado B), accesit, Francisco Javier San Cristóbal Vargas de la Escuela de Maestría Industrial.

1.º de Electromontaje A), José Luis Revenga Gómez, de la Escuela de Maestría Industrial.

2.º de Electromontaje A), Alejandro Paniego Santamaría, de la Escuela de Maestría Industrial.

1.º de Electromontaje B), Enrique Javier Arnáiz Caballero, de la Escuela de Maestría Industrial.

2.º de Electromontaje B), José Javier Alonso Gordo, de la Escuela de Maestría Industrial.

1.º Electricistas instaladores A), Juan Antonio Zaballa Bueno, de la Escuela Diocesana de F. Profesional «San José Artesano».

2.º Electricistas instaladores A), Valentín de la Fuente Pérez, de la Escuela Diocesana de F. Profesional «San José Artesano».

1.º Electricistas instaladores B), Angel González Ausín, de la Escuela Diocesana de F. Profesional «San José Artesano».

2.º Electricistas montadores B), Migue González Maeso, de la Escuela Diocesana de F. Profesional «San José Artesano».

1. de Ebanistería B), Miguel Angel Fuente Fernández, de la Escu de Maestría Industrial.

Albañilería A), accésit, José Rastrilla Alevia, del Programa de Promoción Industrial (P.P.O.)

Albañilería B), accésit, Tomás Calleja Moreno, del Programa de Promoción Industrial (P.P.O.).

1.º Delineantes de la construcción A), María del Carmen Arribas Pampliega, de la Escuela de Maestría Industrial.

2.º Delineantes de la construcción A), Jesús V. González Diego, de la Escuela de Maestría Industrial.

3.º Delineantes de la construcción A), Eva Peña Peña, de la Escuela de Maestría Industrial.

1.º de Fontanería A), Isidro Madrid Pedrosa, de la Empresa Fontanería Maté de Burgos.

1.º de Peluquería de señoras A), Casilda Pérez Gil de la Escuela Diocesana «María Madre».

2.º de Peluquería de señoras A), María Isabel Tajadura Río, de la Escuela Diocesana «María Madre».

Quedan pendiente de realizar las pruebas de Confección Industrial y Química de Laboratorio que tendrán lugar en la semana entrante en la Escuela Profesional Diocesana de «María Madre».

Felicitamos a tan destacados estudiantes de Formación Profesional y trabajadores burgaleses por el galardón obtenido y hacemos votos por que en las fases de sector y nacional alcancen nuevos laureles en esta importante parcela juvenil que son los Concursos de Formación Profesional Industrial y Artesana.

(Foto FEDE)

SIN RODEOS
VAYA
AL GRANO...

Las cosas importantes de la vida se consiguen, grano a grano... gota a gota. Así es el café, aroma y sabor, grano a grano.

Dé calidad a los suyos.

Siéntase felizmente incómoda preparando café.

EL DROMEDARIO, para los que aprecian las pequeñas cosas importantes de la vida...

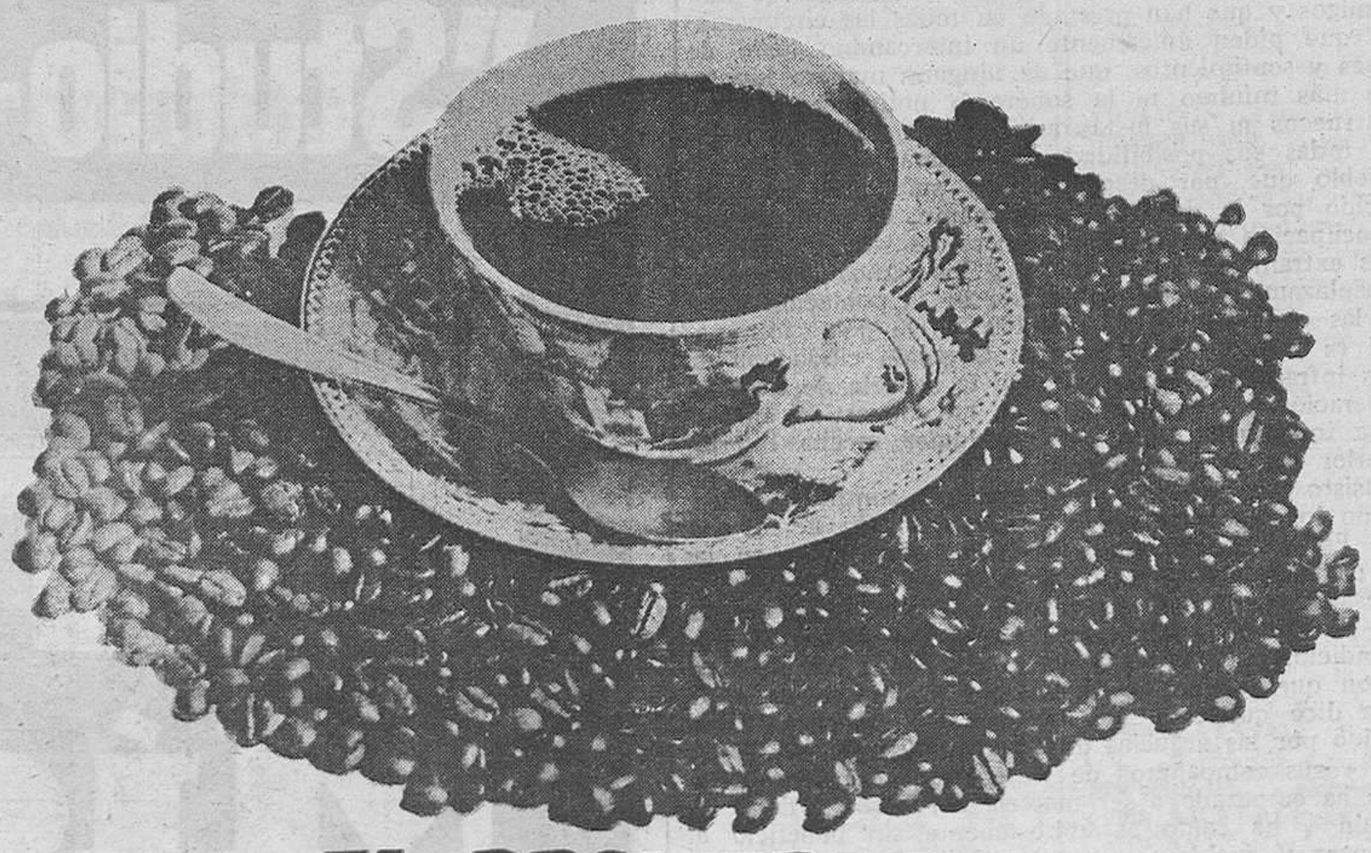

EL DROMEDARIO
«café que es como era el café»

M.E.C.D. 2017

Más sobre el «caso Watergate»

(Viene de primera página)

psiquiatra de un acusado por el Gobierno de haber publicado documentos secretos sobre la guerra del Vietnam.

Pero el portavoz oficial del presidente Nixon, Gerald Warren, se negó hoy a hacer comentarios en la Casa Blanca de Cayo Vizcaíno a las nuevas acusaciones de la Prensa.

Según las nuevas acusaciones otro alto funcionario de la Casa Blanca, ahora en la vida privada, Egil Krogh, ayudante del hombre de confianza de Nixon, Ehrlichman, había sido el organizador del robo de documentos de la oficina del psiquiatra.

PROHIBICION DE NIXON

Cayo Vizcaíno (Florida) (Efe-Reuter). — El presidente Nixon ha prohibido al personal de la Casa Blanca que declare ante el gran jurado del caso Watergate, al F. B. I. o al Congreso si en algún momento ha discutido con él sobre el escándalo de espionaje. La prohibición afecta también al personal actualmente dado de baja.

Esta medida sigue a las informaciones según las cuales John Dean, el consejero de la Casa Blanca destituido por Nixon el pasado lunes se preparaba a decir todo cuanto sabía acerca de las actividades de espionaje en la sede del partido demócrata y sus supuestas implicaciones políticas, si se le concedía inmunidad por la acusación.

No hay ley que prohiba a funcionarios gubernamentales discutir cuestiones confidenciales y no se pueden aplicar sanciones penales si decide hacerlo.

Las nuevas normas presidenciales dadas en la Casa Blanca de Florida, pueden ser también rechazadas por el personal que actualmente no preste servicio en la Casa Blanca.

La Casa Blanca ha declarado que las normas se han cursado porque el presidente desea que la invocación del privilegio del ejecutivo se mantenga a un mínimo.

Los observadores estiman que las normas pueden dar lugar a una crisis constitucional entre la Casa Blanca y los tribunales.

Ayer, Dean entregó al juez John Sirica dos llaves de una caja privada de un Banco que se dice contiene un documento de 42 páginas que trata del caso Watergate.

El Ministerio fiscal está negociando con los abogados de Dean acerca de la promesa de concederle inmunidad de la acusación si declara lo que supuestamente sabe sobre este escándalo.

SIRVIENTA

para todo se necesita en Barcelona, tiene asistenta, pago 6.000 y doy dos mensualidades dobles. Deseo sepa algo cocina, inútil sin informes. Son sólo dos personas. Escribir a Sra. Vall, Caspe, 33. Teléfono 2222835. Barcelona.

Mejora el estado de los policías heridos

(Viene de primera página)

un acto de violencia defensiva, sino establecer las condiciones para que ninguna injusticia sea posible».

MEJORAN LOS POLICIAS HERIDOS

Madrid (Cifra). — Continúa evolucionando favorablemente el estado de los dos policías heridos el pasado día primero de Mayo, en el transcurso del ataque del que fueron víctimas por un grupo de manifestantes, según el parte médico facilitado a última hora de la mañana de hoy por el director general técnico de la ciudad sanitaria «Francisco Franco», donde se encuentran internados.

Según explica el referido parte, «durante las últimas 24 horas, el estado clínico de Faustino Peñabad Castro y Bienvenido López García continúa evolucionando favorablemente dentro de la gravedad inicial».

Se agrega en la nota facilitada por el director técnico del centro que, en caso de no presentarse alteraciones que lo justifiquen, el próximo parte médico será facilitado transcurridas 48 horas.

TRATANDO DE ESCLARECER LOS HECHOS

Madrid (Logos). — Según fuentes bien informadas, continúan las gestiones para esclarecer los hechos acaecidos el pasado día uno de Mayo, como consecuencia de los cuales perdió la vida el subinspector del Cuerpo General de Policía, don Juan Antonio Fernández Gutiérrez. De los 145 detenidos, algunos han sido puestos en libertad. Concretamente se sabe de cuatro menores, a los que se les ha sancionado con multa de 5.000 pesetas. Por el momento, ninguno de los detenidos se ha confesado autor material de la agresión. Como a las 20 horas de ayer se cumplía el plazo reglamentario de 72 horas, que establece el artículo 18 del Fuero de los Españoles, algunos pasarán a disposición judicial, mientras otros, sancionados gubernativamente, continuarán en la Dirección General de Seguridad.

Los que intervinieron en la manifestación portando carteles, profiriendo gritos subversivos e insultando a las fuerzas del orden pasarán a disposición del Tribunal de Orden Público. La jurisdicción militar se encargará de aquellos otros que portaban armas blancas.

PRESENTACION DEL «AIRBUS» EUROPEO

(Viene de primera página)

guiente pérdida de competitividad. El señor Strauss dijo que la reunión de ayer del Consejo de dirección de "Airbús Industrie" tuvo como finalidad estudiar este problema.

El presidente de CASA, señor Masó, puso de relieve el apoyo que de parte oficial he recibido en todo momento, especialmente del ministro del Aire, y se refirió al hecho de que "Iberia" haya sido de las primeras compañías que han formulado pedidos en firme del "Airbús".

También intervino el presidente de la Compañía francesa "Aerospatiale", en cuyos hangares de Toulouse (Francia), se montan las partes suministradas por las diferentes compañías participantes en el consorcio "Airbus"; el señor Rohfritsch ha indicado que para Abril de 1974 podrán empezar los vuelos normales del "A300B".

El señor Díaz Benjumea, ministro español del Aire, por su parte puso de manifiesto que el "Airbus" hay que considerarlo más como un cimiento que como una culminación.

AVISO

Se pone en conocimiento del público en general que a partir del día 6 del actual, se procederá a la colocación de cebos envenenados (estricnina) en los acotados BU 10.032 y BU 10.309, que comprenden los pueblos de Buniel, San Mamés, Renuncio y Villacienzo.

SE TRASPASA

TALLER MECANICO

MUY CENTRICO

69 METROS CUADRADOS
con o sin maquinaria, propio cualquier negocio.
Informes: Teléfono 208599

Inversión óptimamente diversificada

ACSI Y EL SECTOR INMOBILIARIO.

La diversificación es el arma contra el riesgo de la gestión individual. Toda inversión diversificada asegura su rentabilidad.

¿Cómo lograr la diversificación en el Sector Inmobiliario?. ACSI lo consigue con el asesoramiento de sus técnicos, analistas y expertos financieros. ACSI no se limita a un solo tipo de construcciones ni a una región determinada. Invierte en las zonas de mayor crecimiento edificando los inmuebles más idóneos y rentables.

Invierta en ACSI. Su capital queda diversificado óptimamente y sus beneficios garantizados por una competente gestión.

Somos una empresa al servicio de su inversión. Decídase por ACSI. Nuestra publicidad le da a conocer lo esencial de nuestra organización. Pero hay aún otras ventajas para usted.

INFORMESE MAS AMPLIAMENTE, ACSI LE INTERESA.

ACSI

SECTORIAL DE INVERSIONES

Estamos a su entera disposición en:
Agencia Palencia
Pza. Calvo Sotelo, 6, 2º · Tel. 20 41 42 · BURGOS
c/. San Bernardo, 97-99
Teléfono 257 59 28 — MADRID — 8

SOLICITO INFORMACION
SOBRE SU INVERSION INMOBILIARIA
D. .....
Domicilio .....
Población ..... Tel. .....

COMENTARIO Y NOTICIA DE TELEVISION

Por Alberto MATTHIES CASTRO

Madrid. — (De nuestra Redacción—S—).

DESDE HOY, LOS DIRECTOS DE LA VUELTA CICLISTA A ESPAÑA

A partir de hoy, TVE tiene previsto ofrecer en directo, salvo sorpresas en contrario, la última media hora de la etapa del día de la Vuelta ciclista a España. Para ello se cuenta con la ayuda de las cámaras y motos de la Televisión francesa. Nos insisten en que el único día en que no se ofrecerá es el próximo miércoles, en la llegada a Irache. Los horarios provisionales de conexión, ya que éstos pueden variar según los corredores vayan adelantados o con retraso son: Hoy a las 4,05, kilómetros finales de Badalona-Ampuria Brava; lunes, 7, Ampuria Brava-Manresa, a las 3,45; Martes, 8, Manresa-Zaragoza, a las 3,38. Miércoles no hay retransmisión; jueves, 10, Irache-Bilbao, a las 3,48; viernes, 11, Bilbao-Torrelavega, a las 4,43; sábado, 12, Torrelavega-Miranda de Ebro, a las 3,37; y el domingo, 13, segundo sector contra reloj con final definitivo en San Sebastián, dentro de "Tarde para todos" alrededor de las cinco menos cuarto. Naturalmente, se mantienen los resúmenes filmados de la noche.

HOY, NO HAY FUTBOL

Les recordamos que hoy no se televisa fútbol. A cambio, a las 8,30 se ofrece el partido de balonmano At. Madrid-Picadero. Antes en "Unidad móvil", desde las 12,30, Trofeo internacional Ciudad de Toledo de moto-cross. Luego dentro de "Tarde para todos" la llegada de la etapa del día de la Vuelta, suprimiéndose la anunciada conexión con el Hipódromo de la Zarzuela. En los programas oficiales consta el resumen filmado de la Vuelta para las 10,15, más en principio se adelanta a los 8,15.

"TARDE PARA TODOS"

Desde TVE nos ofrecen el siguiente "minutado" de "Tarde para todos": 3,15, presentación, actuando Cristina junto a Fernández Abajo; 3,35, "A todo ritmo"; 4,05, últimos kilómetros de la etapa Badalona-Ampuria Brava de la Vuelta ciclista a España; 4,34, "Los dos mosqueteros' en "McGuffin"; 5,34, "Zoo loco"; 5,50, Ilusionismo, con Michel Presti; 6,01, el conjunto "Los Duendes"; 6,10, el nuevo sketch de Joe Rígoli; 6,19, avance informativo; 6,24, Yaco Lara; 6,35, "Cómo es quién", con Antolín García; 6,43, "181 segundos con Sandra y Willy"; 6,47, Canta Al Green; 6,57, el humor de Fernando Esteso; 7,06. Mundo Camp; 7,32, fin de fiesta; ballet; 7,37, el ilusionista, Michel Presti; 7,44, Yaco Lara; 7,50, "Los duendes"; 7,55, Cristina; 8,00; Al Green; 8,09, despedida.

MICROMUNDO DE LA «TELE»

No tenía la menor categoría la versión televisiva del «Estudio 1» que vimos el pasado viernes. Ganó en gracia hacia el final, pero recurriendo al tono picante, que es la manera más fácil de ser gracioso. De todas formas, si en 1946 la crítica elogió esta comedia, habrá que ser muy cobista para hacerlo ahora. Y eso que la idea básica no era mala; pero fue pésimamente aprovechada.

— Recordemos que mañana se ofrece de nuevo «La gente quiere saber», ese programa superdiferido que debería ser en directo. Tendrá tono "camp", ya que se dedica a Pastora Imperio. Le sigue el musical de María del Mar Bonet.

«EL FUGITIVO» EN «ESTRENOS T.V.»

En la primera cadena irá esta noche, en «Estrenos TV», «El fugitivo» (dos rombos), de Bernard L. Kowalsky, con Robert Hocks y Stephen Brooks, en el que se narra el trabajo de dos ex-policías que se hacen detectives privados. Han de buscar a un asesino que años atrás mató a cinco personas.

LEA VD. SIEMPRE

DIARIO DE BURGOS

FESTO PNEUMATIC

PRECISA

INGENIERO TECNICO

COMO DELEGADO PARA BURGOS

Se encargará de la comercialización de componentes neumáticos y fluídicos para la automatización industrial

SE REQUIERE:

- Titulación Ingeniería Técnica, especialidades eléctrica o mecánica
- Preferible disponga de vehículo
- Incorporación 1.º Junio 1973.

SE OFRECE:

- Sueldo a convenir. Gastos aparte Comisión sobre ventas
- Jornada laboral 5 días
- Teniendo en cuenta que la delegación estará compuesta en principio solamente por la persona seleccionada existen grandes posibilidades de promoción

Interesados escribir al número 9.998 Balmes, 10. BARCELONA 7, indicando número teléfono de contacto.

M.E.D. 2017

la hora de la MUJER

ROSA DE LOS VIENTOS

EL «ABC» DEL EXITO

■ ★ ■ Por Angeles VILLARTA

UNA rueda de Prensa reunió a una famosa actriz de la pantalla, sobresaliente por su encanto personal, a un galán, considerado el más seductor de Estados Unidos, y a un veterano artista, que se distingue por su animación.

He aquí cómo explicaron sus características.

Dijo ella:

—Me agradan los trajes que resbalan y apenas modelan el cuerpo, tanto si se trata de recorrer la ciudad como de pasear por el campo. En cambio, para la noche no temo introducir un algo sorprendente en el vestuario. En el hogar me agradan las estancias claras, animadas con objetos y detalles de colores tiernos, juveniles. A todos prefiero el color blanco y adorno los cacharros con flores de este tono o rosa, porque, por añadidura, embellecen la tez. Procuro comenzar la jornada con el espíritu plácido. Escucho discos con melodías tranquilas, apacibles. Por lo que se refiere al maquillaje, los matizo mucho a base de tonos pastel. Procuro un peinado ligero, fácil de mantener. Cuido mucho los pies, los baño cada noche y les doy crema igual que a las manos. Procuro conservar una silueta joven caminando mucho y rápidamente, haciendo cada día un cuarto de hora de movimientos respiratorios y ejercicios de flexibilidad. Bebo poco, jugos de frutas y, en las grandes ocasiones, champán, pero sólo una copa. Procuro hacer felices a las personas que me rodean; adoro a mi marido, a mis hijos. Mantengo el buen humor en toda circunstancia y cultivo la dulzura. Creo en el amor, el trabajo y la suerte.

—El que tiene fama de Don Juan, siempre joven, señala:

—El secreto de la juventud reside en dormir mucho, caminar, nadar o practicar cualquier otro deporte al aire libre, trátese de esquí, tenis, equitación. Al día, una única buena comida, esó sí que sea excelente y regada con buen vino tinto, pero en el trabajo únicamente tomo agua. La buena cocina me hace feliz y sólo se tiene una sonrisa juvenil si se es elegante; para el día, un chic deportivo y para la noche, un acento romántico. Joyas brillantes pero pocas, un maquillaje que no se note y el peinado perfecto, pero sin complicaciones.

Confiesa el veterano, conocido por su animación:

—Lo que mantiene mi alegría y juventud es que, como el primer día y siempre que he de aparecer ante el público, que amo tanto como a mi profesión, siento el mismo temor. En el preciso momento en que me di cuenta que el tabaco y la bebida me restaban facultades, los eliminé. De lo único que se puede ser esclavo es de una mujer. ¿Las que prefiero? Las meridionales hermosas, morenas. No me agradan las insípidas y sí aquellas alegres, dulces, comprensivas y, además bonitas. Cuando veo una mujer, lo primero en lo que me fijo es en sus piernas, tobillos finos, pies bien calzados, un andar gracioso, luego la silueta, elegancia en los movimientos, los ojos, la sonrisa y las manos. Las manos poseen una gran expresividad y algunas son tan inolvidables como una sonrisa.

LEA VD. SIEMPRE

Diario de Burgos

OPERACION ENGORDE

★ **Para aumentar de peso hay que escoger un régimen hipercalórico a base de salsas, glúcidos y bebidas nutritivas como la cerveza y la leche**

★ **Además se debe comer al día 5 ó 6 veces, aumentando progresivamente la cantidad de alimentos**

■ ◇ ■ Por Guylaine GUIDEZ

Aparte las mujeres demasiado gruesas y algunos modistas misóginos, nadie admira una silueta excesivamente delgada. Ni los hombres, ni las interesadas, que se desesperan de su silueta escurrida, de sus miembros enfermizos, de sus ángulos agresivos, de su poca feminidad, de su falta de sensualidad, de dulzura, es decir, de belleza.

Se considera que una mujer es demasiado delgada cuando su peso es inferior de diez kilos al número de centímetros que pasen del metro de su talla. Por ejemplo, menos de 45 kilos para una mujer que mide 1,55 metros

CAUSAS DE LA DELGADEZ

La delgadez en relación con trastornos digestivos, glándulas u otros, sintoma de una nefermedad o de un mal funcionamiento del organismo, pertenece únicamente al dominio médico. Pero, si es constitucional, se puede tratar de aumentar un poco el peso.

La mayoría de las mujeres delgadas tienen un apetito poco desarrollado y se satisfacen con poca cantidad de comida. Algunas sufren de trastornos digestivos en cuanto comen un poco más o consumen ciertos alimentos. A igual cantidad consumida, asimilan menos bien que las otras y no aumentan ni un gramo, aunque coman mucho.

Sin embargo, su caso no es desesperado. Un régimen equilibrado y un comportamiento ingenioso en lo que se refiere a la alimentación pueden hacer aumentar el peso.

MODO DE ALIMENTACION

Las mujeres delgadas deben comer cada día cinco o seis veces en vez de hacer tres grandes comidas. De esta manera, se evita la saturación. No hay que cambiar de la noche a la mañana, adoptando un régimen más substancial, sino que hay que ir aumentando progresivamente las raciones. Conviene también tomar las comidas a horarios regulares, para permitir al estómago que segregue los jugos gástricos, antes de cada una de ellas. Una regla importante: adoptar un régimen rico, el día siguiente, régimen normal, y así sucesivamente. No debe sobrecargarse el estómago y hay que comer lentamente y con tranquilidad en un ambiente de confort moral, masticando a fondo. A cantidad igual de alimentos absorbidos, se digiere y se asimila mejor. Se pueden añadir algunas especies para que las comidas sean más sabrosas, estimulando las secreciones digestivas y, al mismo tiempo, el apetito.

Las mujeres delgadas deben comer cinco o seis veces al día, en vez de hacer tres grandes comidas. — (Foto EFE).

TIPOS DE ALIMENTOS

Para engordar, hay que comer sobre todo alimentos de alto valor calórico. Entre los limentos altamente calóricos, se puede insistir en la salsa mayonesa y las salsas con queso o crema, para acompañar las verduras, por ejemplo, los glúcidos, fáciles de digerir, están contenidos en las sémolas, arroz, pasta, pan, azúcar, chocolate, pasteles y miel. Se puede recurrir abundantemente a los postres a base de farináceos, muy nutritivos y de poco volumen con crema y azúcar, que se comen fácilmente y no empalagan. Conviene acordarse también de las bebidas muy nutritivas como la cerveza negra (450 a 600 calorías por litro) y la leche (600 calorías), helada o aromatizada. No hay que comer demasiada carne, que llena sin engordar, o verduras y fruta fresca, que llenen por su fuerte volumen, pero no aportan muchas calorías.

MEDICAMENTOS

A veces, el médico prescribe medicamentos que estimulan el apetito: arsénico, quinquina o tónicos amargos. También puede aconsejar que se añada glucosa a los alimentos, o bien una cura de insulina, que aumenta la sensción de hambre, retiene el agua en los tejidos y favorece la transformación del azúcar en grasa. Las hormonas masculinas y los sedantes, también pueden ser prescritos

Para iniciar un aumento de peso, es mejor emprender el nuevo régimen hipercalórico durante un período de vacaciones, de manera que se pueda descansar un poco antes de empezar.

(Copyright FIEL. — Servicios especiales de EFE-AFP).

Recordatorios Primera Comunión

Amplio y selectísimo surtido en estampas, rosarios, libros.

Artículos de regalo para estas fechas.

PAPELERIA TAGRA

Vitoria, 18

NOTAS DEL CALENDARIO DE LA MODA

★ ◇ ★ Por MARIA

La exposición denominada Interstoff, que todos los años se celebra durante el mes de Mayo en la ciudad de Frankfurt, ha reunido en la pasada edición a los más importantes fabricantes de tejidos del Mundo y a ella han acudido más de 21 mil visitantes. Se presentaron, lo recordamos ahora, los modelos primavera-verano 1973 y, dentro de un clima de indecisión, se ha señalado un renovado interés por los tejidos de punto, gracias a sus cualidades intrínsecas de extensibilidad, adaptabilidad y comodidad.

— 0O0 —

Se desarrolló en la ciudad de Colonia el salón internacional de la moda masculina. Estados Unidos ocupó un área especial dedicada al «jean», debido a la gran demanda que aún se mantiene. Entre otros países, concurrió España con varios pabellones, uno de ellos dedicado a la corbata.

Además de los modelos para primavera-verano 1974, se exhibieron creaciones de entrega a corto plazo, es decir, para las próximas temporadas.

— 0O0 —

También en Colonia tendrá lugar, en Octubre, la Feria Internacional para el niño, en todo lo que afecta a su vida y, naturalmente, a su moda. Se intensificarán las tallas de atuendos para mayorcitos, sin que por ello se dedique menos atención a las tallas pequeñas.

— 0O0 —

En los sistemas de venta de artículos de confección existían dos alternativas: novedades a precios caros y grandes series a buen precio. Dos firmas francesas optaron por un tercer camino: por medio de contratos especiales que garantizan unas cantidades fijas a los fabricantes, obtienen mejores precios y pueden ofrecer al público auténticas novedades a un precio tal que el comprador queda convencido, cada vez que ha realizado un buen negocio. Por otra parte, su constante comunicación con el comprador les permite observar las reacciones y deseos de su clientela. A menudo diseñan modelos o modifican otros existentes, que pueden poner a la venta en un plazo de diez días. Los precios están a la vista en grandes letreros y es norma que ningún artículo permanezca demasiado tiempo en la tienda: en cuanto una prenda empieza a ofrecer cierta resistencia a la salida, pasa a la sección de «saldos» donde puede ser adquirida a precio de coste.

M.E.C.D. 2017

NUESTRA SEGURIDAD SOCIAL AUN TIENE QUE CRECER MUCHO

Pero el gasto de farmacia se ha convertido en una partida a todas luces excesiva

Declaraciones del ministro de Trabajo, en Barcelona

Barcelona (Cifra). — «El gasto de farmacia se ha convertido en una partida a todas luces excesiva. La Seguridad Social ha pagado por medicinas 35.282 millones de pesetas en 1972, cantidad que supone más del doble de lo que satisfizo por el mismo concepto en 1969, y equivale casi al cincuenta por ciento del total del coste de la asistencia sanitaria», ha declarado el ministro de Trabajo, D. Licinio de la Fuente, en unas manifestaciones que publica hoy «El Noticiero Universal».

«Esto indica —añadió— que existen determinados aspectos que sin duda no son totalmente correctos. El incremento de la población acogida a la Seguridad Social no explica, por sí sola, la enorme cuantía de dicho incremento de costos. Por otra parte, la participación del trabajador en el pago de los precios de las medicinas ha descendido porcentualmente, lo que indica que la demanda se ha trasladado a los medicamentos más caros».

«No se trata por tanto —prosigue el ministro— sólo de un aumento de consumo. Existe también un incremento de los precios, en el tamaño de los envases, etc. Y todo ello, naturalmente, nos preocupa. A esta preocupación responden los decretos aprobados en el último Consejo de ministros».

Al preguntarle el periodista, qué opina de los laboratorios españoles, el señor De la Fuente, responde:

«Como cualquier parcela de la actividad económica es difícil dar una opinión que englobe todos los casos. Algunos de ellos tienen una dimensión óptica, resultan competitivos, y además se esfuerzan en contar con una tecnología e invierten en investigación. Otros quizá, son excesivamente minifundistas, y otros se limitan simplemente a fabricar o envasar, bajo licencia extranjera, medicamentos en una cuantía que acaso se pudiera recortar. Es innegable, en cualquier caso que el nivel profesional general es bastante alto y que el enfermo español se halla bien atendido en sus necesidades farmacéuticas. Lo que ocurre es que tal vez haya un exceso de laboratorios, y tal vez también excesiva dependencia técnica y económica de otros laboratorios extranjeros.

Reconoce el ministro de Trabajo que hay déficit de camas y de médicos en la Seguridad Social. Añade: «Estamos realizando un gran esfuerzo para que no sea así. Por ejemplo, hemos pasado de 21.731 camas en 1969 a 31.270 en 1972, es decir, un incremento del orden del cincuenta por ciento en sólo tres años; durante este mismo periodo, el número de médicos pasaba de 28.929 a 35.102, y el de personal auxiliar sanitario de 27.747 a 41.499. Estas cifras, con ser muy importantes, resultan insuficientes para las crecientes necesidades de la Seguridad Social y para mejorar de manera constante la calidad de la medicina que en sus instituciones se practica».

«A subsanar esta deficiencia se encamina todo el plan de expansión de instalaciones de la Seguridad Social. Pero teniendo siempre presente que el capital humano es el mejor elemento para una correcta dotación de los servicios asistenciales. De nada valdría hacer mejores residencias y ambulatorios, si fallaran sus equipos humanos. De ahí que toda nuestra preocupación se vuelque en la contratación del personal necesario y en su correcta retribución y situación jurídica».

Finalmente y respondiendo a la pregunta de si la Seguridad Social ha fijado un techo, dice:

«Entiendo que no hay un techo fijo para la Seguridad Social, por su propia razón de ser. Su único límite coincide, en cada caso, con las oportunidades máximas de justicia social, de acuerdo con los niveles de desarrollo del país. Por eso sean cuales sean las metas concretas que nos propongamos, una vez se alcancen, aparecerán otras. En todo caso, nuestra Seguridad Social aún tiene que crecer mucho. Tal vez lleguemos este año a invertir en Seguridad Social el 9 por ciento del producto interior bruto, mientras que en la Comunidad Europea el promedio es del 15 por ciento».

NUEVAS RUTAS AUTOMATICAS TELEFONICAS

Entre ellas la de Zamora-Burgos

Madrid (Logos). — Seis nuevas rutas automáticas "abonado-abonado" han sido inauguradas, durante esta semana, por la Compañía Telefónica Logroño y su RAP hacia San Sebastián y RAP de Guipúzcoa y hacia Palma y RAP de Baleares; Bilbao hacia Tarragona y su RAP; San Sebastián y RAP de Guipúzcoa hacia Palma y RAP de Baleares, y Zamora y su RAP hacia Burgos y La Coruña, con sus respectivas RAP.

UNA LEONESA ELEGIDA «MISS ESPAÑA EN PARIS»

París. (Efe).— Teresa Carreño Ordóñez, una joven leonesa de 16 años, es, desde esta madrugada "Miss España en París", tras el concurso organizado en el Music Hall "Bataclán" para elegir a la representante de la belleza española en la capital francesa.

Este concurso, organizado por primera vez en Francia, despertó una gran expectación y la sala de fiestas "Bataclán" se encontraba repleta de público, cuando las 16 aspirantes al título, que representaban a la casi totalidad de las regiones españolas, comenzaron a desfilar por la pasarela.

En un ambiente de nerviosismo, se proclamó «Miss España» en París a Teresa Carreño Ordóñez, junto a dos damas de honor: Pili Santos Lorenzo, de 18 años y natural de Barco de Valdeorras (Orense), e Inmaculada Sánchez, de 20 años y de la localidad cordobesa de Priego.

Al mismo tiempo, fueron proclamadas «Reina de la fotogenia» y «Reina de la simpatía». La española más fotogénica de París es una madrileña de 19 años, Luisa Ramírez Bazán, mientras que la más simpática es la malagueña Rafaela Gordillo Banasco, también de 19 años.

La compostura en los centros de diversión disticlan

SIETE MIL NORTEAMERICANOS QUEDAN EN VIETNAM

En su mayor parte, son personas que viven como no podrían hacerlo en su patria

Saigón (Crónica Reuter-Fiel, Servicios Especiales Efe, por Angela Fathers, en exclusiva para DIARIO DE BURGOS). — El Vietcong se ha referido frecuentemente a los siete mil norteamericanos civiles que todavía quedan en Vietnam del Sur como «tropas secretas disfrazadas». De hecho, más de mil de los civiles que se quedaron son mujeres. Otros son antiguos soldados retirados y frecuentemente, imposibilitados. La mayoría de estos norteamericanos se sienten incómodos sin la protección del ejército de su país.

Sin embargo muy pocas de estas seis mil personas encargadas de las operaciones de relevo y los mil empleados de la oficina del Agregado de Defensa de los Estados Unidos, se quejan. Viven en lujosas casas, con sirvientes y sueldos de más de mil dólares al mes, pudiendo disfrutar de un nivel de vida mucho más alto que el que tendrían en Norteamérica.

RESPETO Y AFECTO

«Muchas de estas personas llevan diez o doce años en Vietnam, viviendo espléndidamente, mientras que, en los Estados Unidos se encontrarían al final de la lista de desempleados», dijo Larry Greenhalg supervisor de la Federal Electric Firm. Y todos tienen una mujer vietnamita con la que se han casado o con la que viven. Estas chicas tratan a los norteamericanos con mucho más respeto y afecto del que recibirían de una esposa norteamericana.

El señor Greenhalg, conocido por su equipo como «Buda» por sus 122 kilos de peso, reconoce que le costaría unos dos mil dólares (120.000 pesetas) al mes vivir de la misma manera en los Estados Unidos. «Ahora —añadió— vivo lujosamente y ahorro 10.000 dólares al año».

La oficina del agregado de Defensa está administrando, como ayuda, unos tres mil millones de dólares para el año que terminará en Junio de 1973. La cifra para el próximo año fiscal no ha sido fijada todavía, aunque fuentes bien informad s aseguran que descenderá a 500 millones de dólares. A muchos contratistas se les ha comunicado que sus servicios no serán necesarios dentro de un año.

DEMASIADO PAPELEO

«El que los vietnamitas se hagan cargo de todo es una operación lenta y aburrida», explicó Greenhalg, que adiestra al ejército survietnamita para que tome el relevo de los canales de comunicación que antes eran manejados por la Federal Electric. «La gente está capacitada para aprender pero prefieren que el trabajo lo hagan otros».

Leonard Taylor, gerente de la Alaska Barge and Transport Company, que transporta materiales de construcción y municiones para toda la costa, piensa lo contrario. «Los survietnamitas son muy responsables —explicó— pero la frustración la causa la enorme cantidad de papeleo».

Taylor lleva siete años en Vietnam. Tiene una casa con tres dormitorios y una piscina. En el Club Marítimo de Saigón guarda una lancha para hacer esquí acuático. «La gente sabe cómo vivir aquí. Algunos de mis empleados que regresaron a los Estados Unidos han tardado varios meses en encontr un empleo —dijo— así que yo no pienso regresar. Cuando termine mi contrato me iré a vivir a Singapur o a Malasia».

Atropellado y gravemente herido por un automóvil

A las once y media de la noche de ayer y cuando se disonía a atravesar la calle de Vitoria frente a la cafetería Oslo, el joven de 23 años, Salustiano Marín Puente, natural de Burgos, soltero, que vive en Gamonal, Avenida del Generalísimo, 13, bajos, fue atropellado por el automóvil R-8, matrícula BU.-40.169, conducido por Conrado González Tobar, de 21 años, soltero, que vive en Celada del Camino, a quien acompañaba en el vehículo una señorita.

Como consecuencia del accidente, Salustiano quedó malherido. Recogido por varios amigos y el propio conductor del vehículo, fue trasladado con urgencia en otro automóvil a la clínica de la Cruz Roja, donde fue curado de primera intención, apreciándosele luxación en húmero izquierdo y heridas contusas en región frontal, pómulo y barbilla, lesiones calificadas de pronóstico grave. El herido quedó hospitalizado en dicha clínica y miembros del Cuerpo General de Policía practicaron las diligencias de rigor.

■ SUCESOS ■

SUFRE TRES ACCIDENTES CONSECUTIVOS Y FALLECE EN EL HOSPITAL

Gijón (Cifra). — Un hombre ha resultado muerto después de sufrir tres accidentes automovilísticos consecutivos: el primero de ellos, cuando el coche en el que viajaba chocó con otro; el segundo surgió como consecuencia de éste, al salir despedido y ser atropellado por un camión. Y cuando iba camino del hospital, el coche que le trasladaba volcó, ocurriendo, además, que el conductor se dio a la fuga.

Un turismo «Seat», matrícula O — 56.881, que circulaba por Carreño entró en colisión con un «R-8», que marchaba en dirección contraria. Como consecuencia del encontronazo, José Manuel Martínez González, de 32 años, casado y vecino de Avilés, que viajaba en el «600» en calidad de pasajero, salió despedido y fue arrollado por un camión que circulaba inmediatamente detrás del «R-8», resultando con lesiones graves.

Inmediatamente fue recogido por un «Seat-127» que se brindó a llevar al herido a donde pudieran proporcionarle asistencia médica. Pero al llegar a las inmediaciones de Tabaza este automóvil se precipitó a un prado, dando una vuelta de campana. Entonces, el conductor se dio a la fuga, abandonando herido y vehículo, sin que posteriormente pudiera ser localizado.

En otro automóvil que circulaba en dirección a Gijón fue nuevamente recogido el accidentado y llevado hasta un hospital de Avilés, donde falleció más tarde.

ROBO EN UNA SUBCENTRAL DE TELEFONOS

Barcelona.— Una caja de caudales portátil conteniendo cuarenta mil pesetas fue el producto del robo a mano armada cometido por cuatro individuos, en la tarde de ayer, en la subcentral de la Compañía Telefónica de «Lacuna».

POR CULPA DE UNA COLILLA

Cieza.—Encontrándose solo en su domicilio José Sánchez Salmerón, de 68 años amputado de las dos piernas, resulto muerto al incendiarse el colchón de su cama por una colilla de cigarro.

OTRO ATRACO EN LA JUNQUERA

La Junquera (Cifra). — Un robo a mano armada se cometió a primera hora de hoy en la sucursal de la Caja de Pensiones para la vejez de esta localidad fronteriza, calculándose entre 2.000 y 3.000 pesetas el dinero conseguido por los malhechores.

Por el número de malhechores —tres— que intervinieron y las características del vehículo empleado se cree que son los mismos que ayer atracaron una subcentral de la Telefónica en Barcelona.

ACCIDENTADOS ENFERMOS. PARTURIENTAS RECIEN NACIDOS

Todos pueden ser hermanos tuyos lo son de verdad, si te haces donante de sangre

Acude al Servicio de Hematología de la Seguridad Social

ENCUENTRO DE PABLO VI CON EL PATRIARCA COPTO

Ha sido "solemne y gozoso", dice el Papa

Ciudad del Vaticano (Efe). Como "un momento solemne y gozoso" ha sido definido por Pablo VI el encuentro celebrado en el Vaticano con el Patriarca copto-ortodoxo de Alejandría de Egipto, Shenuda III.

Recibiendo al ilustre huésped con su séquito en la biblioteca privada del palacio apostólico, el Pontífice ha subrayado la importancia del acontecimiento y ha formulado votos para que de la discusión y de la oración en común nazca una notable aportación a la comprensión recíproca entre la comunidad católica y la copto-ortodoxa.

DEL MUNDO EN QUE VIVIMOS

Hubo una época en que las artistas ocultaban el hecho de ser madres. Así aconteció con Marlene Dietrich. Durante mucho tiempo, nadie supo que tenía una hija. Era una vampiresa famosa, a la vez que una madre discreta.

Las cosas han variado mucho. Una conocida figura, Petula Clark, declaró recientemente en una entrevista que le hicieron en televisión:

—Nunca me separo de mis hijas, siempre me acompañan y jamás firmaré un contrato que me obligue a permanecer mucho tiempo separada de ellas.

El ejemplo ha cundido, incluso entre los «astros» de cine, de la canción y del teatro.

M.E.C.D. 2017

DE DESIERTO A EMPORIO

Por Carlos MARTINEZ DE CAMPOS

LIBIA, en muy pocos años, se ha transformado íntegramente. Recuerdo, en 1928, haberla cruzado de Norte a Sur y de Este a Oeste, con las tropas del general Graziani y los mecharistas de Amadeo de Saboya, nieto de un Rey de España e inolvidable amigo. De sol a sol eran las marchas. Dos horas a pie y dos más a lomo, pisando arena firme del serir o contorneando dunas irisadas por el viento. De ocho en ocho días, un oasis reducido: cuatro palmeras, un poco de agua y unos míseros felagas que se admiraban de la presencia de hombres uniformados y de unos dromedarios equipados con todo lo preciso. Sebha, Murzuk, Gadhámes, eran los centros principales. Aduares pobres, sin recursos, ni más historia que los cientos de invasiones de los pueblos cuyas naves surcaban libremente el Mare Nostrum: fenicios, cartagineses, romanos, árabes, etc.

Ahora, en cambio, desde que el Mediterráneo está invadido por las potentes flotas de Moscovia y de los Estados Unidos, Libia ha cambiado de aspecto. Leptis Magna, enterrada bajo arena, ha sido hallada y descubierta recientemente. Ha surgido intacta del subsuelo, con sus columnas y con sus baños. Unos pozos profundos, junto a la espléndida cornisa Norte, han dado origen al petróleo y a los gases. En fin, el agua hallada bajo Kufra, en un depósito gigante, ha hecho posible la creación de un vergel enorme que abarca la zona antes más despoblada y pobre del Fezzán. Todo ayuda, pues, a un moderno emporio cuya riqueza corresponde a pocos habitantes. Dos millones de hombres y mujeres solamente. Muy pocos más de los que había hace unos cuantos años en la capital de España o en Barcelona, cubriendo un territorio tres veces más extenso que la Península de Iberia. Los mayores núcleos se hallan junto a la costa, pero los pueblos del desierto se distienden. Siguen la pauta de todo nuestro mundo. La siguen inconscientemente. Han aprendido a leer en pocos años. Se han hecho agricultores e industriales. Comercian plenamente. Ganan dinero; y, bajo los auspicios de su coronel Gadhafi, devoran el Corán y se hallan convencidos de que en él encuentran las lecciones fundamentales para un futuro lleno de esperanzas. Estudian con pocos maestros. El cincuenta por ciento de la población de Libia tiene menos de veinte años. Tres artículos publicados en "Le Monde", del mes pasado, que firma Jean Balta, ofrecen detalles de sumo interés sobre la espectacular subida de tales gentes, que, en poco tiempo, han cubierto una administración naciente y proporcionado hombres de leyes y ministros a un país que cree en todos los sentidos.

En el escaso tiempo transcurrido desde la doble invasión de Italia (1912 y 1927), Libia se ha hecho una nación que da su parecer en todo cuanto se refiere al mundo árabe. Para Gadhafi, ese mundo tornará de nuevo a lo que antiguamente fue. Con sus dos millones de habitantes —tripolitanos, cirenaicos y fezznies— se ofrece a Egipto a base del petróleo y da lecciones de política al Magreb; vuelve la vista en dirección al Sur (Africa negra), y, como queriendo aconsejar desde su balcón mediterráneo, establece relaciones con Europa, diciendo a las naciones que él se opone a toda intervención extraña. Libia es acaso el solo país que tiene un contacto firme con la Unión Soviética, sin que ésta lleve a cabo infiltración de ideas en su terreno. A Libia, todo llega desde fuera: medios de vida, maquinaria, aviones, etc. Los "Mystére" comprados a Francia aseguran la unidad política e interna que el jefe del Estado se ha propuesto mantener a base de una religiosidad profunda y de un socialismo limpio de ingerencias exteriores.

Después de Graziani y antes de Gadhafi, otros grandes jefes se han establecido y se han batido firmemente en Libia. Rommel, desde Trípoli; Leclers, desde Kufra; Montgomery, partiendo de Tobruk... han hecho historia militar de la más seria y de la más interesante, para ceder su puesto al hombre que presuma, a los veintiocho años, de destrozar a Idris sin disparar un tiro; un hombre en el que muchos árabes confían para el resurgimiento de su mundo, más que a otros inspira graves temores por cuanto se refiere a aplicación externa del exceso de millones que producen sus grandes reservas de combustible.

Gadhafi se mueve aceleradamente. No guarda el viejo ritmo que llevaban los etíopes del Duque de Aosta, formados en línea de columna y caminando satisfechos, por la llanura, en dirección a Gat. Miles de hombres, en pleno silencio. Sus rumiantes no se oían. Pisaban tierra blanda y con esmero. Resonaba sólo, un par de veces cada día, el clamoreo de la masa humana, cuando una gacela, sorprendida por la fuerza, huía a grandes saltos, velocísima y esbelta, hacia otra parte más despejada. — (ESPECIAL EFE).

Diario de Burgos

BOLETIN DE SUSCRIPCION

D. .....

Población .....

Calle ..... N.º .....

Piso ....., Desea suscribirse a DIARIO DE BURGOS

a partir del día (1) ..... del mes de .....

de 1973 por un período de .....

(mes, trimestre, semestre o año).

(1) Las suscripciones comienzan el 1.º y 15 de cada mes.

PRECIOS DE SUSCRIPCION Capital: 160 ptas. al mes. Fuera de la capital: Trimestral, 470 ptas.; Semestral, 940 ptas.; Anual, 1.880 ptas.

NOTA.—Las suscripciones de fuera de la capital se harán por un período de tres meses como mínimo.

UNA BOMBA ESTALLA EN LOS OIDOS DE LA REINA ISABEL DE INGLATERRA

★ No me casaré antes de cumplir los 30 años afirma el Príncipe Carlos

★ Pero la Reina insiste en que piense seriamente en el matrimonio

★ La Reina teme que si el Príncipe de Gales «sigue jugando con fuego» pueda convertirse en un nuevo Duque de Windsor

Por Leopoldo PUEGUE

De creer lo que cada día se puede leer en ciertas publicaciones, el Príncipe Carlos de Inglaterra, que cumplió veinticuatro años en Noviembre pasado y en la actualidad se encuentra embarcado en un navío de la flota de Su Graciosa Majestad como oficial en prácticas, habría ya estado cuatro o cinco veces a punto de contraer matrimonio —siempre con guapas chicas, pero de sangre nada azul— y sólo habría renunciado a hacerlo ante las súplicas de su madre, la Reina Isabel. Pero ahora una bomba parece que ha estallado en el palacio de Buckingham y ante los propios oídos de la Reina.

Pero la verdad, como ocurre a menudo, es muy distinta. Es cierto que el Príncipe de Gales no tiene nada de misógino y que en cambio sí que tiene mucho éxito con las jóvenes del sexo opuesto, gracias por un lado a su atractivo personal, a ese sentido del humor un poco mordaz que ha heredado de su padre más que de la Reina, pero también —y él es el primero en saberlo—, gracias al hecho de ser el futuro Rey de Inglaterra.

Carlos, Príncipe de Gales y heredero del Trono británico, no tiene prisa por casarse. — Foto EFE)

Ninguna Princesa de «la grandeza» disponible :—: :—: :—:

El Príncipe Carlos ha tenido numerosos romances, ¿pero acaso no declaró hace ya más de dos años que el día que decidiera casarse lo haría, no con una de sus compatriotas, sino probablemente con una Princesa extranjera que estuviera mejor preparada para desempeñar el papel de Soberana?

En la época en que las pronunció, estas palabras tranquilizaron a la Reina Isabel, pero a la vez provocaron algo muy similar a diversos remolinos en la opinión pública inglesa, la cual, tras pasar revista a la situación y descubrir que actualmente no hay «disponible» Princesa alguna de nombre verdaderamente ilustre y que tenga la misma edad que el joven heredero inglés, llegó a la conclusión de que prefería que el Príncipe Carlos se casara con una inglesa y no con una alemana, escandinava o rumana cualquiera (y en efecto, se había hablado de los bellas hijas del ex-Rey Miguel de Rumania), sólo porque una o la otra pudiera tener el título de Princesa.

El tiempo ha pasado, los romances han continuado y el joven heredero del trono va camino de cumplir los 25 años, por lo que su madre le ha expresado varias veces su deseo de verle pensar seriamente en el matrimonio.

«No me encuentro suficientemente estable en lo sentimental» :—: :—: :—: :—:

¿Se debe ello a que la Reina Isabel abriga verdaderamente la intención de abdicar un día en favor de su hijo, como se ha afirmado muchas veces, o bien a que la Soberana inglesa se siente cansada, a pesar de no haber cumplido aún 47 años? ¿O acaso esas peticiones se deben al temor y a la desconfianza que siente la Reina en el sentido de que si Carlos sigue «jugando con fuego» durante mucho tiempo, algún día pueda encontrar una joven hábil y peligrosa... que podría muy bien no ser el tipo de mujer que la Soberana desea para su hijo?

En todo caso, lo más prudente sería que el joven se comprometiera este mismo año a ser posible, y que se casara en 1974, cuando tenga 25 años cumplidos. Se trata de una edad que corresponde perfectamente a lo que es n

Sin em pe de G bre que mente lo en este tambien dre—, y confiden mo ha h mos tien la meno contraer malment plir los vez inclu

«No m temente timental ven here ra compr ra el re Por otra Rey de divorcia, me gusta futura e que pued rar. Nad apresura

El fa prece

Es pr las orej Yard, o mente la bros de están mu nadas, confiden Carlos n cho en miento cual ha más cons que esta agradabl moria la bro de la Warfield, norteamerica-

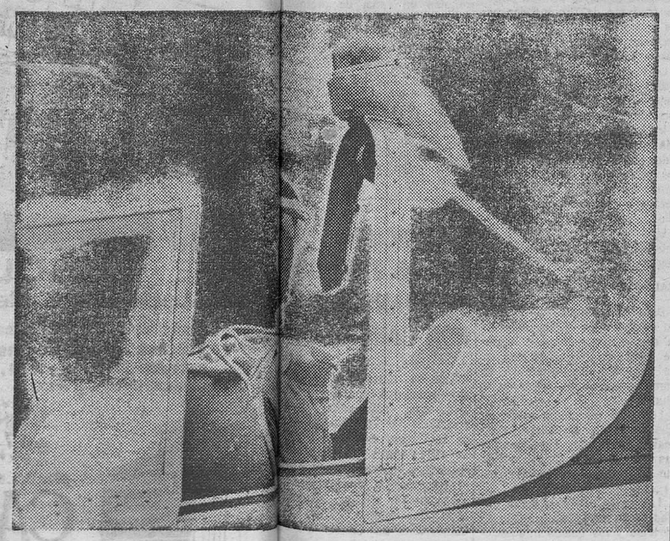

El Príncipe Carlos de Inglaterra s[illegible] en un avión "Chipmunk" en la base de Oakington. (Foto EFE)

destinado a convertirse en el Rey Eduardo VIII y que más tarde fue conocido con el nombre de Duque de Windsor.

En primer lugar, la Reina Isabel no había nacido siquiera, y luego fue demasiado joven en la época de la crisis como para recordar lo sucedido personalmente, pero no cabe duda que desde entonces ha oído hablar de ello más de lo necesario. «El otro» Príncipe de Gales, cuando tenía 25 ó 26 años —la cosa ocurrió recién terminada la primera guerra mundial y cuando sus padres, Jorge V y la Reina María, habían comenzado a aconsejarle que no se demorara en contraer matrimonio—, dio exactamente la misma respuesta: «Me siento demasiado inestable en el terreno sentimental. Concededme unos años más. Soy joven. No corre tanta prisa.

Jorge V, muy apegado a los principios y probablemente mejor psicólogo que su esposa, no se sintió muy satisfecho con semejante respuesta, y es posible que hubiera llegado a casar por la fuerza al joven Príncipe de Gales, si la Reina María, que adoraba a su hijo primogénito y aprobaba todo lo que éste hacía, no hubiera intervenido a su vez.

El heredero del trono fue obteniendo prórrogas sucesivas... hasta que un día conoció a una Wallis na, cuyo nombre de casada era señora de Simpson. El resto de la historia es bien conocido.

Felipe, más comprensivo :—: :—: :—: :—:

También la Reina Isabel sabe lo que ocurrió después de aquel encuentro, y siente un miedo terrible ante la posibilidad de que la historia se repita tras un intervalo de cuarenta o cincuenta años.

Por singular que parezca, de los dos miembros que componen la pareja real, Felipe de Edimburgo, llevado no por una admiración ciega, sino de la confianza que tiene en su hijo, es quien estima que los temores de su esposa carecen de fundamento. O cuando menos, que tales temores son exagerados.

Y si Felipe de Edimburgo comprende mejor los sentimientos de su hijo, ello se debe a que, habiéndose casado él mismo cuando tenía 26 años bien cumplidos, más tarde tuvo más de una ocasión para darse cuenta de que probablemente lo había hecho... demasiado pronto. Y sin embargo, su caso fue muy distinto. El no era más que un simple Príncipe griego carente de fortuna, para quien contraer matrimonio con la futura Reina de Inglaterra constituía una ganga inesperada que no tenía derecho a rechazar. En cambio, el Príncipe de Gales no necesita de una mujer que le sirva de trampolín en la vida, y por lo tanto puede darse el lujo de esperar.

Resulta curioso que en este debate (si así puede llamarse), la opinión pública inglesa se sume más bien al campo de la Reina. Los jóvenes ingleses de 1973 se casan a los 18, los 20, los 22 o los 24 años, y son muy pocos los que se mantienen solteros al cumplir los treinta. Nadie duda que si los ingleses tuvieron que emitir su voto sobre cuestión tan delicada, una mayoría muy fuerte se pronunciaría por aconsejar al Príncipe Carlos... que no tarde demasiado. (ESPECIAL-EFE)

La Reina Isabel se encuentra hondamente preocupada en cuanto al futuro sentimental de su hijo, Carlos, Príncipe de Gales. Parece como si tras los muros del Palacio de Buckingham aletease el fantasma de la historia del Duque de Windsor. (Foto EFE-FIEL)

La nueva empresa del navegante español Vital Alsar

Capitaneará una expedición en canoas primitivas indias a través del Pacífico

Quito (Crónica Reuter-Fiel, servicios especiales «Efe», por Jaime Bejarano, en exclusiva para DIARIO DE BURGOS). — ¿Atravesaron los indios sudamericanos todo el océano Pacífico en sus canoas hace muchos siglos? Once hombres de siete países dirigidos por un español emprenderán viaje este mismo mes en rudimentarias embarcaciones hechas con troncos ahuecados con el fin de demostrar que los indios pudieron hacerlo.

Los expedicionarios intentarán comprobar una teoría formulada por algunos historiadores, según los cuales los aborígenes habitantes de las selvas pudieron hacer viajes transoceánicos antes de la conquista de América del Sur por los españoles y portugueses hace cuatro siglos y medio.

GRANDES NAVEGANTES

Participarán en la aventura tres norteamericanos, tres canadienses, un francés, un mejicano, un chileno y un ecuatoriano, más el hábil navegante español Vital Alsar, quien capitaneará la empresa.

La expedición llevará el nombre de «Huancavilca», denominación de una tribu India cuyos miembros estaben considerados como grandes navegantes. Los huancavilcas vivían en el actual Ecuador, en la llamada «joroba» de la costa sudamericana.

El grupo construye sus canoas a orillas del río Guayas, que desemboca en el océano Pacífico, en el puerto de Guayaquil, la mayor ciudad del país.

Utilizan los expedicionarios los materiales auténticos con que los aborígenes hicieron sus embarcaciones: madera de balsa para los cascos, yute para las velas y troncos de guayaco para los mástiles. Todo ello obtenido en la selva.

NAVEGACION PRIMITIVA

Se harán a la mar como se cree que lo hicieron los aborígenes: en luna llena, el 27 de Mayo. Su primera escala será el archipiélago de los Galápagos, situado a 450 millas náuticas de la costa ecuatoriana.

Posteriores puntos de escala serán las islas Marqueses, Tonga, Nueva Caledonia y finalmente la bahía de Brisbane, en Australia. El viaje será en total de 11.000 millas náuticas.

Según ha declarado Vital Alsar, sus hombres son unas Naciones Unidas marítimas. El marino español atravesó el Pacífico hace dos años desde Sudamérica a Australia en una tosca almadía sin brújula ni sextante. Tardó 64 días.

Papelería TAGRA

Material escolar, de pintura y dibujo. Objetos de escritorio y oficina.

Recordatorios, cartas y toda clase de impresos y fotograbados.

Vitoria, 13 Teléfono 202852 Burgos

TRABAJOS DE CALIDAD

TALLERES GRAFICOS

DIARIO DE BURGOS

San Pedro de Cardeña, 34 - Teléfono 20 73 58

M.E.C.D. 2017

Se estudia una revisión de precios en los productos petrolíferos

Parece que la gasolina tendrá el incremento medio de una peseta

Madrid (Logos). — Ante los acontecimientos mundiales en relación con los precios del petróleo crudo, se está estudiando en el Ministerio de Hacienda la revisión de los precios de venta al público de los distintos productos petrolíferos objeto del Monopolio de Petróleos, según información del semanario «Petróleo».

La citada publicación añade que por lo que se refiere a la gasolina parece ser que el incremento medio para los tres tipos que se distribuyen al público sería de una peseta por litro. La anterior subida de este producto —26 de Febrero de 1971—, varió los precios en las siguientes cantidades: de 9,75 pesetas litro a 10,50 para la gasolina de 85 octanos; de 11 a 12,50 pesetas, para la de 96, y de 12 a 13,50 pesetas para la de 98 octanos.

«Petróleo», que se edita con la colaboración del Club Español del Petróleo, recuerda que la repercusión para la renta de la revisión de la fórmula de pago a las refinerías, aumento de comisiones a las estaciones de servicio, índice de incrementos salariales, etc., supone unas partidas muy importantes para sus ingresos, y añade que, en cualquier caso, el mutismo acerca de la fecha de aplicación de la subida es total, aunque la proximidad del verano, con aumentos sensibles en cifras de consumo, tanto por los mayores desplazamientos de los españoles, como por el turismo, es seguramente uno de los conceptos de estudio y consideración.

TOROS

Ha muerto el ganadero don Fermín Bohórquez

Sevilla. — Decimocuarta corrida de la feria de Abril. Lleno. Asisten los ministros de Asuntos Exteriores de España y Portugal. "Curro" Romero, palmas en su primero y muestras de desagrado con algunas palmas en el cuarto. Teruel, ovacionado en su primero y silencio en el quinto. José Luis Galloso, aplausos en uno y silencio en el otro.

CORRIDA DE REJONES

Almansa (Albacete (Cifra). — Corrida de rejones, con motivo de las fiestas de la localidad. Toros de Rafael Peralta. Tres cuartos de entrada. Angel Peralta, una oreja. Alvaro Domecq, dos orejas y rabo. Rafael Peralta, una oreja. El novillero Juanito Martínez, cortó cuatro orejas y dos rabos.

HA MUERTO EL GANADERO DON FERMIN BOHORQUEZ

Jerez de la Frontera (Cádiz) (Cifra) — A consecuencia de un ataque cardíaco, ha fallecido a primera hora de la tarde de hoy, a los 64 años de edad, el ganadero y destacado hombre de empresa, don Fermín Bohórquez, padre del rejoneador jerezano del mismo nombre.

Cuando le sobrevino el ataque cardíaco, alrededor del mediodía de hoy, don Fermín Bohórquez se hallaba en Sevilla, asistiendo a una reunión de los criadores de toros de lidia en la que, precisamente, acababa de intervenir propugnando la unión interprofesional de ganaderos y empresarios "lo mismo que se ha hecho —dijo— en el sector de la remolacha". Estas fueron las últimas palabras que pronunció en vida.

Rodeado de la asistencia médica correspondiente y acompañado de los ganaderos de reses bravas, José Infante de Cámara y Alvaro Domecq y Díez, el señor Bohórquez fue trasladado con toda urgencia a su residencia de Jerez, donde falleció poco después de llegar.

POZA DE LA SAL

ROMERIA DE SAN MARCOS

Con gran solemnidad se ha celebrado en esta simpática villa la festividad de San Marcos que, desde tiempo inmemorial, se viene conmemorando, constituyendo una de las típicas fiestas locales.

Las autoridades, a cuyo frente figuraba el joven y dinámico alcalde, don José Luis Padrones Núñez, acompañadas de la banda municipal, rompían la marcha en la nutrida procesión que, en pos de la cruz parroquial y del señor cura párroco, don Feliciano Martínez Achiaga, se dirigió en rogativas al santuario de Nuestra Señora de Pedrajas, que es donde tiene lugar la romería. Finalizada la santa misa, es costumbre típica de esta fiesta, comer las ricas tortillas de chorizo, de pescado, de patatas, etc. Todas las autoridades y empleados municipales comen juntos y los vecinos de la localidad se acomodan en la amplia campa de la ermita y alrededores para degustar las consabidas tortillas, en este día tan señalado de "San Marcos el tortillero", como se dice en la localidad.

SIMPATICO RASGO DE LA CAJA DE AHORROS DEL CIRCULO CATOLICO

En dicho día de San Marcos, y en la comida ofrecida a los asistentes por las autoridades y jerarquías, la Caja de Ahorros y Monte de Piedad del Círculo Católico de Obreros de Burgos, a través de sus delegados de la plaza de Briviesca, señor Ponce y de la localidad, señor Peña, hicieron entrega al señor alcalde de un donativo de diez mil pesetas, concedido días pasados por el Consejo de Gobierno de la mencionada entidad, para promover el deporte en los jóvenes de la plaza.

Los Teléfonos de la Esperanza Una atención continuada a través de entrevistas orientación apoyo

Hoy, cuestación en favor de los niños subnormales

Hoy se celebrará en nuestra ciudad el "Día del Subnormal". ASPANIAS ha organizado una cuestación con el fin de recaudar fondos con destino a las obras de asistencia a los niños subnormales de Burgos y para contribuir a los gastos del Centro que se construye en Quintanadueñas, cuya primera fase será inaugurada el próximo curso y cuyo presupuesto se eleva a 55 millones de pesetas.

Serán montadas 16 mesas petitorias y jóvenes señoritas recorrerán las calles de la ciudad postulando con tan noble como humanitario fin, confiadas y seguras de la sensibilidad de los burgaleses y de su extraordinario sentido de la Caridad, para quienes tan necesitados están de la colaboración de la sociedad.

«El Clero nativo, la más sólida esperanza de consolidación de la Iglesia misionera»

Mensaje de la Santa Sede a la Conferencia episcopal española

Este año de 1973 debe señalarse especialmente en la promoción de esta Obra Misional Pontificia, por celebrarse en él el primer centenario de su Patrona celestial, Santa Teresa del Niño Jesús.

No solamente está ligada Santa Teresa del Niño Jesús a esta Obra providencial por su profundo espíritu misionero, por su amor al sacerdocio y por haber sido declarada por la Iglesia el año 1925 especial Patrona de aquélla, sino también por la singular coincidencia de que en la misma ciudad de Alençón, de Francia, donde había nacido en 1873 la futura protectora de la citada Obra Pontificia, había de morir tras la larguísima y humillante enfermedad, su Fundadora, Juana de Bigard, cincuenta años después.

La promoción y dirección de la Obra de San Pedro Apóstol costóle tantos sufrimientos que, cuando en 1903 muere su madre e íntima colaboradora, Estefanía Cottin de Bigard, al sentirse sola y debilitada en sus fuerzas, escribe: «Quedo yo ahora por sacrificarme. Dios quiere este sacrificio. ¿Lo rehusaré? No... Todo hace pensar que mi misión en este Mundo está tocando a su fin. La Obra es apreciada... El humilde instrumento del cual se ha servido Dios para comenzar la Obra no es ya necesario».

LOS DIFICILES COMIENZOS DE LA OBRA DE SAN PEDRO APOSTOL

Poco después escribirá a su director espiritual: «Precisamente porque soy un instrumento ruinoso y torcido me ha escogido Dios para comenzar esta Obra... El día que quiera sustituirme por otros, quedaré muy contenta de meterme idealmente bajo tierra, en espera de hacerlo en realidad. Esto no me impedirá dar los últimos bienes que me quedan y toda la sangre de mis venas, si fuese necesario, a este querido clero indígena».

«Estoy persuadido, afirmará más tarde su director espiritual, que esta dolorosa prueba de Juana Bigard (23 años sin recuperar la razón), ha servido para la Obra de San Pedro Apóstol más que todos sus trabajos y sacrificios».

No conoció Juana de Bigard, aunque murió en 1934, el desarrollo alcanado por la Obra fundada por ella ni su elevación a la categoría de Pontificia en 1922 con dependencia inmediata de la Sagrada Congregación de Propaganda, ni el nombramiento de Santa Teresa del Niño Jesús el año 1925 como Patrona de la misma... Pero una vez más, se ha confirmado con el ejemplo de su vida que, en toda obra de apostoado la ayuda más eficaz no consiste en la palabra, ni en la acción externa, ni en el movimiento ni en el dinero... Es la oración, es el sacrificio, en una palabra, es el amor elevado al holocausto final el instrumento más importante para su éxito.

LA ORACION Y EL SACRIFICIO, LOS MEDIOS MAS EFICACES DE EVANGELIZACION

Es verdad que la Obra de San Pedro Apóstol que hoy sostiene 470 seminarios, 15.000 sacerdotes y 50.107 seminaristas en el Mundo de las Misiones, precisa de cuantiosas ayudas materiales. Pero necesita con más urgencia ayudas espirituales y morales.

Es menester que los sacerdotes y religiosos se percaten de la gravedad y urgencia del problema del clero nativo en las Misiones, clero nativo que constituye la más sóida esperanza para la consolidación en el futuro de la Iglesia normalmente establecida y que hagan extensiva esta conciertización y responsabilidad a todo el pueblo fiel.

URGENCIA DE LA COOPERACION ESPIRITUAL

Es preciso orar mucho para que el Señor derrame la gracia de la vocación sacerdotal y religiosa sobre numerosos jóvenes cristianos en las tierras de Misiones, para que éstos perseveren en su vocación y lleguen un día al sacerdocio o a la vida religiosa.

Cuántas veces también las ofrendas materiales de muchos cristianos son fruto de la oración de los pobres, de los humildes, que no teniendo bienes de fortuna, suplican ardientemente al Señor conceda el don de la generosidad a los que disponen de medios materiales.

La comprensión a fondo del problema del clero nativo, como principal elemento de un auténtico indigenismo en la Iglesia misionera, es la meta más importante que debemos alcanzar en la celebración del próximo «Día del Clero Indígena» en España.

Como Su Eminencia reverendísima ha afirmado en su último mensaje sobre el «Día de la Santa Infancia», constituyen las Jornadas Misioneras anuales de las Obras Misionales Pontificias una ocasión verdaderamente propicia para recordar a los fieles los fundamentales deberes misioneros que pesan sobre ellos respecto de la Iglesia.

Por eso esperamos confiadamente que en este año 1973, primer centenario de la Patrona de la Obra Pontificia en favor del clero indígena, revestirá esta Jornada, relieve extraordinario y se llevará a cabo una profunda catequesis sobre el grave y urgente problema de dotar a las nuevas Iglesias de un clero nativo debidamente formado.

Simón Lourdusamy. — Arzobispo secretario general de Propaganda Fide, presidente Intern. de la O. M. P. S. Pedro A.

Se retiran del Libano los guerrilleros que entraron desde Siria

Calma en general salvo algunos tiroteos y la voladura parcial de un puente

Beirut (Líbano) (Efe-UPI). — Han estallado hoy, nuevos tiroteos entre el ejército libanés y los comandos palestinos cerca de la frontera siria en Líbano meridional, ha comentado un portavoz militar.

Al mismo tiempo, el portavoz ha confirmado los informes de Prensa de que se habían retirado los guerrilleros de Siria que atravesaron la frontera el jueves y se enfrentaron a las tropas libanesas.

VUELAN PARTE DE UN PUENTE

Beirut (Efe-UPI). — Saboteadores no identificados han dinamitado parte de un puente de la carretera principal costera entre las ciudades de Tiro y Sidón en las primeras horas de esta madrugada, informan periodistas desde el lugar del atentado.

La explosión tuvo lugar a las 2,30 hora local de hoy (en España las 00,30) añaden los informadores.

Ingenieros del ejército libanés han descubierto que habían sido colocados cuatro artefactos explosivos, atados a los pilares del soporte del puente, pero que sólo estallaron dos de ellos.

Este ha sido el único acto de sabotaje que se ha registrado hoy en el Líbano.

CALMA EN BEIRUT

Beirut (Efe-Reuter). — Tropas en vehículos blindados patrullan la ciudad hoy durante el toque de queda de tres días que se ha impuesto. Gente que va de compras atesta las calles de la ciudad.

Los supermercados hacen un buen negocio, al haber salido masivamente de sus hogares las amas de casa, mientras Beirut retorna a la normalidad, para reponer sus despensas.

Las calles céntricas de la ciudad están nuevamente llenas de turistas y los vuelos internacionales, que se habían cancelado a consecuencia del encuentro entre las tropas libanesas y los guerrilleros palestinos, se reanudaron anoche.

Sin embargo, en ciertas zonas de Beirut hay signos de que la tensión continúa.

Un oficial del ejército observó los edificios del muelle a través de anteojos, y observó a tropas armadas con metralletas que permanecían en las proximidades, en alerta.

ASALTO A LA LIGA ARABE EN PARIS

París (Efe). — la sede de la Liga Arabe en esta capital fue ocupada esta tarde por más de cincuenta estudiantes palestinos, libaneses, tunecinos y marroquíes en señal de protesta por los acontecimientos de Beirut. En una declaración publicada por los ocupantes se acusa al Gobierno libanés de «cercar y exterminar los campos de refugiados palestinos» y denuncian la pasividad cómplice de los regímenes árabes respecto a las barbaries perpetradas por el Régimen libanés contra el pueblo palestino.

APLICACION DE LOS PRECIOS DE TRANSPORTE POR CARRETERA

Madrid (Cifra) —Los precios mínimos por tonelada-kilómetro, señalados en el apartado "b" del punto uno de la Orden de 24 de Mayo de 1971, serán de aplicación general a todos los tipos de transportes discrecionales de mercancías, según disposición del mismo rango del Ministerio de Obras Públicas que inserta hoy el "Boletín Oficial del Estado", y que entra en vigor mañana

Lea Vd. siempre DIARIO DE BURGOS

CRISTALERIAS DEL NORTE

AUXILIAR ADMINISTRATIVO

SE PRECISA:
— Con conocimientos de oficina.
— Buen mecanógrafo.
— Servicio militar cumplido.
— Nivel perito mercantil.

Escribir de puño y letra, enviando "curriculum vitae":
CRISTALERIAS DEL NORTE
Carretera Poza de la Sal, 4-6 y 12. BURGOS
(R. O. C. 4.965)

AJUSTADORES MECANICOS

Se necesitan en EUCALSA

CARRETERA LOGROÑO, S./N. (VILLAYUDA)

Presentarse en horas de oficina.

(R. O. C. 5.019)

M.E.C.D. 2017

Teatro y cine

Viejos ídolos

Fred Astaire: "Nací con el siglo... y sigo joven"

★ «Fui el actor más taquillero de los años treinta»

★ «Bailé con las mejores estrellas del Mundo»

★ «No quiero recordar el pasado: Vivo el presente»

★ Vive en Beverly Hills y sigue apareciendo en la pequeña pantalla como estrella invitada

Por Mauro BAUTISTA

(Desde Nueva York para FIEL - Servicios Especiales de EFE)

—Yo nací con el siglo... y sigo joven. El día que me vea en la pantalla como un anciano, ese día no vuelvo a aparecer. Pero me encuentro estupendamente. No pienso en los años que tengo. Tampoco tengo señales de decaimiento: mi alma está joven.

Su fama sigue en pie. No decrece con los años. Fred Astaire está en los setenta y tres y continúa apareciendo en la pequeña pantalla como artista invitado. Su agilidad está incólume. Su elegancia es la de siempre. Y sigue contando con el favor y el fervor del público.

Su vida fue el baile. Ahora lo es menos. Pero Fred Astaire sigue haciendo música en sus ratos libres... que ahora son casi todos en su elegante mansión de Beverly Hills.

—No miro nunca el pasado. No me gusta recordar aunque a veces hay que hacerlo. Yo vivo el presente. Le estoy agradecido a la vida: no me encuentro ni solo ni triste.

Un día murió su esposa Phyllis. Un duro golpe para el gran actor. Tardó en recuperarse de él. Fue en 1954 cuando ella tenía 46 años.

—Aprendí a aceptar el dolor. Por otra parte me quedaron, en consuelo, mis hijos.

Ava y Fred. Ella, casada con un hombre de negocios, Carl Bostleman; él tiene negocios en una compañía de aviación.

—Mi hijo Fred debutó, precisamente conmigo, en el cine. Se parece a mí. La película era «Midas Run». No sé cuál puede ser el futuro en el cine. El tiene sus negocios.

EXITOS ROTUNDOS :—: :—: :—: :—:

Casi todas sus películas fueron un éxito rotundo. Hasta el punto que dice:

—He sido el actor más taquillero de los años treinta.

¿Recordamos algunas? «La alegre divorciada», «Roberta», «Bailando nace el amor», «Sigamos la flota», «La hora final», «La grata compañía», «La misteriosa dama de negro», «Volando hacia Río de Janeiro», etc... Su debut en la pantalla —después de haber hecho bastante vodevil—, tuvo lugar con «Dancing Daily», en 1933.

—En mis películas he tenido muchísimas compañeras. Puedo decir que he bailado con las mujeres más famosas del Mundo.

Aquí están los nombres de algunas de ellas. Ginger Rogers, Rita Hayworth, Eleanor Powell, Barrie Chase, Vera Illen, Jane Powell, Leslie Caron, Dolores del Río, Paulette Godard, Audrey Hepburn...

—Con Ginger hice nueve filmes. Con ella comencé a ganar dinero de verdad en el cine. Ginger era maravillosa.

—¿Eran todas grandes bailarinas?

—Todas eran maravillosas. Rita Hayworth, por ejemplo, lo hacía extraordinariamente. Lo mismo que Judy Garland, Betty Hutton, etc... También Petula Clark.

Hace cinco años que no juega al golf con la asiduidad de siempre (era su deporte favorito). Su distracción favorita ahora es estar con sus hijos (le visitan frecuentemente) y jugar con sus nietos.

LOS COMIENZOS EN 1908 :—: :—: :—:

Muchas cosas han quedado atrás. No le agrada recordar porque sigue viviendo la vida con ansia. Pero hay que volver irremisiblemente muy atrás para verlo bailar con su hermana Adela en 1908 —formaron una gran pareja— cuando Fred tenía tan sólo siete años cumplidos...

—Mi nombre ya apareció a esa edad en letras de colores, iluminadas, en Broadway. Con mi hermana formé pareja hasta 1932.

Muchos actores de su época no han logrado hacerse con la televisión, no consiguieron digerirla. Por el contrario, Fred Astaire se hizo con ella. Hasta el punto de que en estos momentos tiene en su casa numerosos premios, trofeos (tiene nueve trofeos «Emy» como premio a su labor en la pequeña pantalla).

Al final, Fred Astaire me habla de otro de los «hobbys» que sigue en pie a pesar de los años.

—Me encanta apostar a las carreras. Me encantan los caballos. Y sigo apostando.

Fred Astaire, el genial bailarín de la década de los treinta, fotografiado recientemente. — (Foto EFE).

ABANDONE SU PISO VIEJO

VIVA COMO MERECE

EN LA MEJOR ZONA DE LA CIUDAD CON MUCHO SOL

AGUA CALIENTE Y CALEFACCION CENTRAL

NO LO PIENSE MAS

Visite ALGESA, S. A.

Santa Bárbara, 20-1.º Teléfono 224067

VEA LOS PISOS QUE LE OFRECEMOS Y NOS LO AGRADECERA

¿Y EL DINERO?

NO SE PREOCUPE, TAMBIEN SE LO RESOLVEREMOS

ADOLFO MARSILLACH

«En la televisión se dicen muchas cosas absurdas»

"Sócrates", espectáculo teatral creado por Adolfo Marsillach, *según textos de Enrique Llovet*, recorre con éxito diversas provincias españolas, Hace unas semanas que se ha extrenado "Flor de santidad", adaptación cinematográfica de la novela homónima de Valle-Inclán, que ha dirigido —su primera intervención, como director en el cine— Adolfo Marsillach. Por si esto fuera poco, acaba de estrenarse en Madrid "La señorita Julia", de Strindberg, dirigida también por Marsillach.

—¿Cómo nacio la idea de hacer "Sócrates"?

—Es un poco largo. Por una serie de circunstancias, después de Tartufo, estuve un año en América. Preparamos una serie de espectáculos y al fallarnos éstos, elegimos el "Sócrates".

—¿Actuaron mucho las tijeras de la censura?

Sorprendentemente, no. Só lo se eliminó una frase final.

—¿Cuál era esa frase?

—No me está permitido hacerla pública.

—¿Quiénes forman su patio de butacas?

—Actualmente se ve a muchos jóvenes en el teatro. Tenga en cuenta que hemos actuado en muchas ciudades con llenos contínuos. Los jóvenes exigen un espectáculo joven y nuevo. "Sócrates" cumple con la exigencia.

—¿Y el público "aburguesado"?

—Generalmente se da cuenta que va a ver una obra culturalista. Y son gente amante de la cultura.

LO NO PERMITIDO

—Lo que no le han permitido hacer en estos momentos?

—Por una serie de circunstancias, primero el "Marat-Sade"; luego el "Tartufo". La primera la estrenamos en Barcelona y no la dejaron estrenar en Madrid y la segunda viceversa.

—¿No había un espectáculo sobre el español?

—Se trataba de tres, ideados por Llovet y yo. "El español y la sopa, "El español y la cama" y "El español y la muerte". Los tres están basados en textos clásicos, antiguos y modernos. Explicaban el comportamiento del español frente al hambre, al sexo y a la muerte.

—¿Quién llevó la peor parte en la censura?

—La primera pasó bien, la segunda se quedó sólo en la cama y la tercera demostraba lo bien que sabíamos morir y quitaron todo lo mal que matamos. No se podía representar.

—Muchos cortes en "Flor de Santidad"?

—En esta mi primera experiencia cinematográfica, como director, la censura estuvo al día. En total hay unos cincuenta cambios. El diálogo original ha sido sustituido por otro. Aunque yo no pueda demostrar que la película no está como yo la rodé.

LA TELEVISION

—¿Es usted independiente?

—En teatro soy todo lo independiente que me puedo permitir dentro de la circunstancia que me rodea. Como ustedes mismos, cuando escriben.

—¿Y en el cine?

—El cine es un tema complejo. Depende casi siempre de las distribuidoras. Aunque ha sido una experiencia muy interesante.

—¿Sigue proscrito de la Televisión Española?

—Desde mi último programa, "Habitación 508" mi nombre está prohibido mencionarlo. Claro que tampoco tengo pruebas. Silencio administrativo.

—¿Tanto silencio administrativo encuentra usted en su camino?

—Yo creo que sí. Muchos son los permisos que se solicitan y pocas son las respuestas que llegan.

—Volviendo a lo de la TV. ¿Por qué su final en ella?

—La TV es un medio de expresión masivo. La mayoría de los espectáculos son esquemáticos. Yo calculé que media hora a la semana de un programa de experimentación no haría daño.

—¿Tan absurdo era su teatro televisivo del absurdo?

—Creo que se dicen en la pequeña pantalla cosas muy absurdas que las que yo ponía en boca de los actores, a diario.

—¿Tiene usted alguna máxima?

—Si se destapa la botella mágica, devolver al genio a su encierro es casi imposible.

No sabíamos que creía en los genios.

JUEGOS DIDACTICOS Y LIBROS INFANTILES

☆ DIVIERTEN

☆ INSTRUYEN

☆ EDUCAN

Papelería TAGRA

Vitoria, 13 Telf. 202852 BURGOS

M.E.C.D. 2017

FRUSTRADO ROBO EN UNA JOYERIA MADRILEÑA

Uno de los atracadores resultó muerto por la Policía y otro herido

Han sido recuperadas joyas y dinero

Madrid (Cifra). — La Oifcina de Prensa de la Dirección general de Seguridad facilita a «Cifra» la siguiente nota:

«A las 15,25 horas del día de la fecha, se recibió una llamada en el Departamento de Orden público (091) de la Jefatura Superior de Policía de esta capital, indicando que en una joyería sita en la calle de Alcalá, 141 se estaba cometiendo un robo.

Alertados los oportunos servicios policiales, uno de los coches-patrulla de dicho Departamento se dirigió rápidamente al lugar, observando la dotación del mismo a dos individuos de aspecto sospechoso, que permanecían en la puerta de la joyería y que al darse cuenta de la presencia del vehículo policial, emprendieron veloz huida.

En este momento, otros individuos, provistos cada uno de ellos de un maletín, salieron de la joyería y pretendieron darse a la fuga, siendo perseguidos por el funcionario jefe de la dotación del radio-patrulla y dos policías armados.

Uno de los perseguidos se refugió en un portal cercano e hizo frente al policía armado, conductor del coche, con una navaja, pero ante la amenaza de que era objeto, éste hizo uso de la pistola reglamentaria, alcanzando con un disparo en el plexo solar al delincuente.

El otro individuo cruzó la calle de Alcalá, pero al ser materialmente acorralado por el inspector del Cuerpo general de Policía y otro de los números de la Policía Armada, les hizo frente con un destornillador de grandes proporciones.

El funcionario de referencia dio dos gritos de «alto» al delincuente, al tiempo que disparaba al aire para intimidarle. Como quiera que el individuo persistiera en su actitud, el inspector de Policía hizo un nuevo disparo que le alcanzó en el espacio intercostal izquierdo.

Los heridos fueron trasladados al equipo quirúrgico número uno, en el que ingresó cadáver el identificado como José García Escudero, de 42 años, con numerosos antecedentes delictivos y a quien se califica de maleante habitual.

El otro, Julio Martín Fernández, de 38 años, igualmente con numerosos antecedentes, fue asistido de una herida por arma de fuego de pronóstico menos grave.

A José García Escudero se le ocupó un maletín que contenía joyas sustraídas momentos antes, cuyo valor asciende a dos millones quinientas mil pesetas. Al otro maleante se le ocuparon quince mil pesetas que había sustraído de la caja fuerte de la citada joyería

Se practican gestiones para la localización, identificación y detención de los dos delincuentes que consiguieron huir».

● HISTORIAL DE LOS DELINCUENTES

Madrid (Cifra). — José García Escudero tenía numerosos antecedentes como delincuente habitual, conceptuado policialmente como «topista». Fue jefe de la banda conocida por el nombre de «Abrelatas», que en 1963 realizó numerosos robos, entre los que destacan los siguientes:

28-2-63. — Robo en las oficinas de «Aerovías West-México» y «España Mundial», situadas en el edificio de España, de donde se llevaron 71.000 y 500 dólares, respectivamente.

9-3-63. — Robo en la sucursal del Banco Guipuzcoano, situada en la calle de San Bernardo. El botín ascendió a 150.000 pesetas.

30-3-63. — Robo de una caja de caudales de 400 kilos de peso de las oficinas de «Alitalia», situadas en la calle de Alcalá. La caja contenía 4.500 dólares, 400.000 pesetas, 570.000 liras y numerosos documentos.

11-5-63. — Robo de 1.135.000 pesetas, de la sucursal del Banco de Santander de la calle Carretas.

15-8-63. — Robo de dos cajas de caudales de la oficina de boletos quinielísticos de la calle Ortega y Gasset. Las cajas contenían 36.000 pesetas.

24-8-63. — Tentativa de robo en la sucursal número 19 del Banco de Santander, situada en la calle Diego de León.

Poco después, José García Escudero logró huir a Francia, donde es detenido por la Policía de aquel país, que concede la extradición en el año 1964.

Julio Martín Fernández tiene, asimismo, numerosos antecedentes como delincuente habitual, siendo catalogado policialmente como «desculdero», «guirlochero» y «topista».

La última detención de Julio Martín Fernández ocurrió el 21 de Noviembre de 1966. Estaba reclamado por un Juzgado de Santander y cuatro de Madrid. En su historial figuran numerosos delitos contra la propiedad.

● PORTERO HERIDO POR UNOS ATRACADORES

Madrid (Logos). — Tras ser sometido a primeras horas de esta tarde a una intervención quirúrgica, don Bernardo Pérez López, el portero que fue herido a las seis de la mañana de hoy por unos atracadores que acababan de obtener un botín de 12.000 pesetas de una farmacia de guardia, sita en Núñez de Balboa, 51, si no surgen complicaciones puede salvar la vida, según ha declarado a un redactor de «Logos», el jefe de Cirugía de la Ciudad Sanitaria provincial «Francisco Franco». Concretamente el pronóstico formulado ha sido el de «reservado», lo que abre una esperanza tras el de «gravísimo» que se dio esta mañana.

La bala según el parte facultativo produjo una herida penetrante que ha interesado el hemitórax izquierdo, describiendo un trayecto subcutáneo e incrustándose finalmente bajo uan costilla del lado izquierdo.

De esta descripción se deduce que ha sido «un tiro de suerte» como ha afirmado el jefe de Cirugía citado.

Don Bernardo Pérez López se interpuso a los atracadores cuando huían con el botín, recibiendo un disparo en el abdomen que hacía temer por su vida, la que afortunadamente parece encontrarse fuera de peligro.

● ASALTO AL DESPACHO DE UN ABOGADO EN MADRID

Madrid (Logos). — El despacho del abogado José Luis Núñez Casal ha sido asaltado de madrugada por un grupo de personas, cuya identidad se desconoce. La puerta del local, situado en Getafe, fue destrozada a golpes, así como arrancada la placa del nombre del letrado.

En el interior del despacho destrozaron la estantería y los libros, pero, sin embargo, no tocaron los archivos en que se encuentran las causas pendientes.

En el muro de la sala de espera y con un «spray», los asaltantes pusieron en letras grandes «rojos asesinos».

El despacho del abogado Núñez Casal se dedica especialmente a orden público y lleva las causas de los sucesos de El Ferrol, así como el asalto a la librería Antonio Machado

El hecho ha sido denunciado a la Guardia Civil de Getafe.

¡QUE BAÑO!

Se celebra actualmente en el Olympia de Londres una Exposición Internacional de la Decoración y el Diseño de interiores. En ella pueden admirarse las últimas novedades para la decoración del hogar. En esta foto vemos el último grito en baños, uno que tiene la forma de una boca. Un visitante se ha instalado en él para leer cómodamente el periódico. — (Foto Fiel).

NUESTROS TELEFONOS:

Redacción 20 12 80

Administración 20 71 48

LA PRINCESA SOFIA CONCLUYE SU ESTANCIA EN SEVILLA

Reunión de los ministros del Exterior de Portugal y España

Desde Montevideo llegaron a Madrid 208 emigrantes españoles entre ellos, el burgalés Primo Miranda, «abuelo» de la expedición

Sevilla (Cifra). — A las doce la Princesa doña Sofía se dirigió al edificio del Banco de España, donde le fue mostrada una colección de monedas antiguas descubiertas recientemente en unas obras. Pertenecen a la época de la caída del Imperio romano y forman la colección 54 piezas de un sueldo y 23 de medio sueldo, todas ellas de oro.

En el Ayuntamiento contempló reproducciones del tesoro de «El Carambolo», consistentes en colgantes, pendientes y otras joyas y monedas de oro de la época de los tartessos, escuchando las explicaciones de la directora del Museo Arqueológico.

Alrededor de la una de la tarde se trasladó al aeropuerto, donde partió con dirección a Madrid

DECLARACIONES DE LOPEZ BRAVO

Sevilla (Cifra). — «Hemos estudiado la situación general en el área del Mediterráneo ya que, si éste no es un mar ribereño de Portugal, sí es un mar ribereño ibérico y, por lo tanto, tema para que también interese a Portugal», manifestó a los periodistas el ministro español de Asuntos Exteriores, Gregorio López Bravo, al término de la reunión de trabajo mantenida esta mañana, en uno de los salones del «Hotel Alfonso XIII» con su colega portugués, señor Rui Patricio.

«La reunión de trabajo que acabamos de celebrar —agregó el señor López Bravo— se inscribe en la serie de entrevistas a nivel de ministros de Asuntos Exteriores acordada en 1970 y que se celebran todos los años, alternativamente en uno y otro país».

El ministro español señaló que otro de los puntos de particular interés abordados fue el de la próximo Conferencia de Cooperación y Seguridad Europea que ha de celebrarse en Helsinki alrededor del próximo día 20 de Junio.

«También se ha estudiado el tema de la concepción de nuestras respectivas políticas de relaciones —agregó— con el llamado «Mundo del Este», la situación actual y las perspectivas inmediatas».

«Como es habitual en nuestros contactos con Portugal —terminó diciendo—, la reunión se ha caracterizado por una absoluta franqueza y la coincidencia total de ambas delegaciones en los temas fundamentales».

LLEGAN A MADRID 208 EMIGRANTES ESPAÑOLES

Madrid (Cifra) — Doscientos ocho españoles residentes en Montevideo han llegado esta mañana a Madrid, procedentes de aquella ciudad, para disfrutar de dos meses de vacaciones en la Patria.

La mayoría de los viajeros pertenecen a Centro ponte vedrés de la capital uruguaya, entidad que ha colaborado en la organización del viaje, cuyo coste se sufraga individualmente

El «abuelo» del grupo es Primo Miranda que nació en Burgos hace 62 años y lleva 40 en Montevideo trabajando como empleado administrativo. Allí quedaron su mujer y sus hijos porque —según él— «no hay «plata» bastante para venir todos». El señor Miranda es la primera vez que viene a España desde que partió, en 1933, para Montevideo y en su cara se refleja la emoción del encuentro con el suelo español. Trae cartas y paquetes, encargos de españoles allí residentes, para amigos de España, entre ellos del compositor Waldo de los Ríos.

Loste

LOSTE - BAHLSEN, S. A.

NECESITA:

PERITO ELECTRICISTA y CHOFER MECANICO

Interesados, dirigirse por escrito con detalles al Sr. Director de LOSTE-BAHLSEN, S. A. Apartado de Correos 98. BURGOS.

OPORTUNIDAD UNICA

Importante empresa, promotora de artículos de impacto nacional y de consumo diario, con venta asegurada, busca persona invierta 200/300 mil pesetas. Se garantiza 1.000 pesetas diarias de beneficios desde el primer día Dada la seriedad del asunto, se ruega se abstengan curiosos.

Dirigirse por escrito al Apartado 329 SANTANDER

CALDESA, S. A.

NECESITA CALDEREROS

OFICIALES 1.ª

SOLDADORES OFICIALES 1.ª y 2.ª y

PEONES ESPECIALISTAS

Razón: Calle 11, Poligono Gamonal, BURGOS.

(R. O. C. 5.048)

Monte en su vehículo

NEUMATICOS

MICHELIN Z X radial

MAS KILOMETROS MAS SEGURIDAD MAS ECONOMIA

AUTOMOBA S.A.

MONTAJE RAPIDO Y GRATUITO

CRONICAS DE PEKIN

Por Carlos SENTIS

PRIMER DIA EN LA CAPITAL CHINA

Pekín (Crónica de nuestro enviado especial en Pekín, Carlos Sentís, recibida por télex). — No es mala cosa entrar en China por Shanghay. Así de golpe se encuentra uno con la ciudad más internacional e industrial del país. Esta es su fama y su leyenda cosmopolita, con la ayuda del cine y de la inolvidable Marlene Dietrich. Debido precisamente a ello, sorprende sobrevolar una inmensa vega cuidada casi más como jardín que como campo —cosa corriente en la trabajadora China— que llega y rebasa incluso el aeropuerto, como antes ocurría con el Prat barcelonés.

Lo primero que ofrece China a un viajero que llegue con los ojos simplemente abiertos es el color. Demasiadas veces hemos visto el testimoniaje de la fotografía en blanco y negro de los periódicos que no pueden reflejar la tonalidad de los uniformes —y casi todo el mundo parece como militarizado— que si la mayoría son azules otros son verdes, amarillos o caquis. Si variopintos son los trajes —a veces los combinan intercambiando chaqueta y pantalón— en cambio todos parecen cortados por la misma tijera. «Qué mal hechos están», exclama uno a mi lado. No es que estén mal hechos, es que no están siquiera hechos. A todos les sobra la misma ropa, a hombres, mujeres o niños. Para no equivocarse les dan una medida de más y a vivir... No presentan precisamente mal semblante los chinos que hasta ahora he visto. Primero pensé que los funcionarios que vi en el aeropuerto de Shankhay debajo de paneles con inscripciones artísticas de frases de Mao que por la factura canji que a ojos de un europeo pueden parecer surrealistas o dibujos de nuestro gran Joan Miró, eran favorecidos del régimen y que por ello presentaban aspectos saludables, algunos, los más jóvenes —chicas o chicos— con mejillas sonrosadas y redondas como un flan. Pero no. Los semblantes sanos los he visto también después en Pekín, cuyo aeropuerto aparentemente menos importante o vistoso que el de Shanghay presenta, sin embargo, el mismo estilo macizo de los tiempos de Stalin, que para China le es tan desaparecidos como en Moscú. Pese a las hoy diferencias entre los dos grandes imperios centrales, todo lo nuevo de Pekín —que es precisamente lo que más les interesa mostrar— está marcado por los modelos rusos. Empiezan por parecerse al través de sus uniformes de chaqueta blanca, los guardias de circulación.

¿Qué circulación? La verdad, no hacen falta muchos regidores del tráfico para encauzar las oleadas de bicicletas que se deslizan a todas horas por las enormes avenidas —en anchura superan con mucho a las de Moscú— No hacen ruido ni contaminan el aire el millón de bicicletas que dan de continuo la vuelta a Pekín. Coches hay pocos, menos quizás de los que vi en Moscú hace 10 años —desde entonces las cosas allí han cambiado—, pero estos pocos molestan como si fueran centenares de miles. Como apenas hay luces de tráfico —salvo en esquinas especialísimas— y todo el mundo cruza por donde le parece, puesto que las grandes avenidas casi desérticas invitan a ello, los pocos automóviles que hay van sonando todo el tiempo para apartar peatones y bicicletas. El resultado es que a bocinazos me he despertado a las seis de la madrugada en mi primera noche en Pekín, después de cerca de 20 horas sin ver otro aposento que la carlinga de los aviones «D. C.», desde París, pasando por Karachi y Rangún y tres horas en «Iluchine» soviético desde Shanghay a Pekín. Esta mañana en el Ministerio de Asuntos Extranjeros nos ha recibido al reducido número de periodistas llegados de España el señor o camarada Ma, con amabilidad sincera y cortesía china. «Son ustedes los primeros periodistas españoles acreditados como tales en este Ministerio desde todo su historia». No ha sido en nuestro honor, sino porque era el segundo día de la «Fiesta de la juventud» que, en la plaza presidida por el monumento a los mártires de la revolución, han desfilado filas cerradas de chicos y chicas cantando en coro como aquí saben hacerlo. Por paquetes de edades diferentes formaban delante del monumento y después de oír un discurso de sus maestros dedicado a ensalzar a Mao y a la revolución, juraban solemnemente como ceremonia de entrada a las secciones juveniles o los cadetes a la liga juvenil. Después de unos pasaban otros y después otros. Había tantos que mientras unos prestaban juramento a un lado del monumento otros, en el opuesto, oían las arengas de sus jefes mientras los de más allá, un poco apartados, cantaban suavemente la «Internacional».

El famoso canto revolucionario era en la circunstancia o por lo menos para mí, algo sorprendente. Primero porque se evoca un concepto internacional que desde aquí no parece respetarse mucho cuando se perciben los ataques que se dedican a los propios «socialistas imperialistas» modismo con el cual designan a los rusos. Y en segundo lugar, la incongruencia parecía saltar a la vista porque la agresiva canción roja era cantada por jóvenes que en su inmensa mayoría expresaban bondad y tranquilidad.

Este primer contacto con la masa china —que a tantos en todo el Mundo preocupa mucho— ha tenido lugar bajo el sol apacible y primaveral. Yo venía lleno de curiosidad para verla de cerca. Pero los de la masa demostraban sentir aún más curiosidad para vernos a nosotros. Yo venía por mirar y resulta que el mirado he sido yo. Al poco extranjero de por ahí suelen repasarlo a fondo con la mirada y no pierden un detalle de su vestimenta. Le miran a uno millares y millares de ojos oblicuos. Pero nunca con odio. Una curiosidad sustantiva, diría neutra. Algo así como sería la llegada a Marte si en Marte hubiera marcianos.

OBRA CULTURAL
DE LA
CAJA DE AHORROS
MUNICIPAL
HOY, DOMINGO, a las 12,30
CONCIERTO DEL
ORFEON BURGALES
En el Salón de las Escuelas Públicas de
VILLADIEGO

¿DISPONE DE 160.000 PTAS.?

Vd. podrá obtener 8.000 pesetas al mes, con el negocio que le montaremos.

Le exigirá sólo dos horas semanales.
No necesita ningún tipo de especialización.

Informaremos sobre interesantísimos pormenores, si nos escribe a:

I. U. P. E. S. A.

Orense, 33, 5.º C. MADRID - 20

Dirección ... ...
Nombre ... ...
Ciudad ... ... Teléfono ... ...

¡AGRICULTOR!

Asegura tu cosecha de pedrisco e incendio en

M. A. S. MUTUALIDAD DE SEGUROS

Entidad coaseguradora con el S. E. N. P. A. en el seguro gratuito.

PIDE INFORMACION A NUESTROS COLABORADORES EN TU LOCALIDAD O EN NUESTRAS OFICINAS

PLAZA ALONSO MARTINEZ, 7 - A - 5.º

Teléfono 209922 - BURGOS

JOE RIGOLI

ENTREGARA SU FOTOGRAFIA CON AUTOGRAFO EL PROXIMO MARTES, DIA 8, DE 4,30 A 6,30 DE LA TARDE, EN:

COMERCIAL VELO-MOTO

CALERA, 10

M.E.C.D. 2017

MUSICA JOVEN

Por María Consuelo REYNA

Eduardo Rodrigo y Teresa Rabal, asociados para producir el primer disco de ella

★ El cantante argentino pasó unos días de Semana Santa en la casa que los padres de ella tienen en Aguilas

★ Una buena amistad entre Eduardo y la joven actriz

Eduardo Rodrigo y Teresa Rabal; juntos han pasado unos días en la casa que el padre de ella —Francisco Rabal— tiene en Aguilas, su ciudad natal. Eduardo ha sido invitado de honor de la familia durante unos días de esta recién pasada Semana Santa.

—Además, acabo de producirle a Teresa un disco, primero que lleva a la estupenda actriz al mundo cancionero. Saldrá al mercado dentro de muy poco tiempo.

Teresa, siguiendo la tradición familiar se revela como una actriz de grandes posibilidades; así lo ha venido demostrando a lo largo de su aún breve, pero brillante carrera profesional.

—Somos buenos amigos, conozco muy de cerca a la chica —me dice Rodrigo— y un día me di cuenta que podría cantar con calidad. Y a ella le gusta, se lo pasa bien cantando.

Por otra parte, ambos tienen el mismo representante, Damián Rabal, tío de ella.

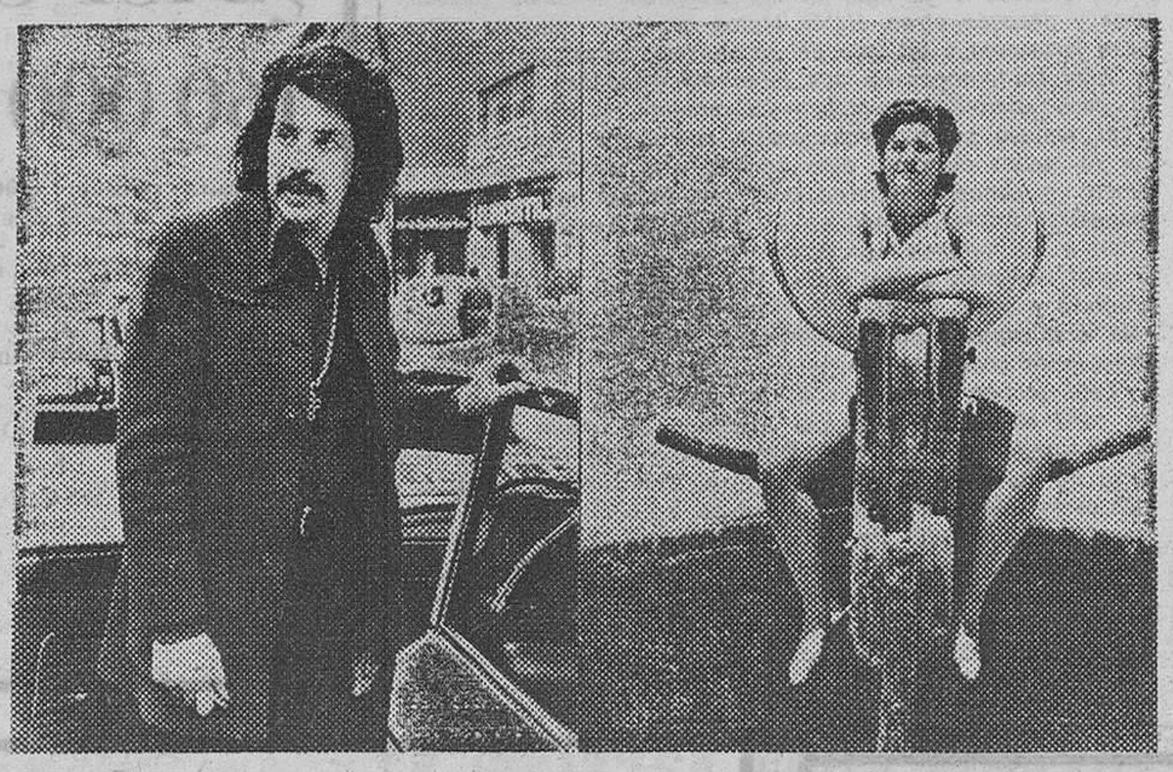

Eduardo Rodrigo y Teresa Rabal. El ha pasado unos días invitado por la familia de ella en la casa que tienen en Aguilas. — (Foto EFE-FIEL).

EDUARDO, AFINCADO EN ESPAÑA :—: :—: :—:

Todavía no ha hecho un año del gran éxito que lanzara a Eduardo Rodrigo al estrellato español del disco. Venido hace unos dos años desde Argentina, se volvió a su país para regresar aquí de nuevo meses antes del último Festival de Benidorm, en el que consiguió el primer premio, defendiendo una canción de Augusto Algueró, «A María yo encontré», que fue un éxito en poco tiempo y tema de polémica sobre su forma de estar interpretada y la personalidad artística de Eduardo tras el certamen benidormense. El cantor y «guitarrero» argentino se quedó en España, aumentando su prestigio de día en día y demostrando en sucesivos recitales que, al margen de los temas comerciales, como su consagración en Benidorm, era también capaz de hacer una excelente canción folklórica. Su recital en el teatro de la Comedia, en este último invierno, fue un éxito de crítica.

—Hace unos años el folklore era lo único que me interesaba y la poesía. Hoy me siguen interesando mucho, pero pienso también en la necesidad de aprovechar la corta vida artística haciendo otros temas de mayor concesión a todos los públicos.

Eduardo ganó, pocos años antes de esta su «gran aventura» española, el más importante festival folklórico de América, que se celebra en Cosquín, en la Argentina, provincia de Córdoba.

—Ahora he grabado dos nuevas canciones, la segunda de las cuales tiene marcadas influencias folklóricas .Se trata de un bailable inspirado en un tema incaico. Es un ritmo nuevo en la canción bailable moderna. Se titula «Mama Juana» y creo que tendrá mucha aceptación en las discotecas «pop».

La cara «a» del «sencillo» lleva un tema titulado «Amor, adiós; amor», que habla de recuerdos y pasados amores.

—¿Nostálgico?

—No sé que decirte... —y le cuesta trabajo contestar: los lectores saben que Rodrigo se separó hace pocos meses con su mujer—; si te refieres a Marta puedo decirte que está muy bien y ello me alegra. Yo estoy trabajando mucho y no quiero por el momento pensar más que en mi trabajo. Después de estos días que acabo de pasar invitado por los Rabal en Aguilas vuelvo al ritmo tremendo de jiras y galas por toda España y eso me alegra.

Rodrigo es también un buen autor. Canciones suyas como «Los ojos de Charlie» o «Indio» muestran su sensibilidad y posibilidades como «cantautor», esos modernos trovadores. Recuerdo también que su vena poética le hizo colaborar junto a un grupo de jóvenes poetas en la fundación de un grupo madrileño de autores de versos llamado «Enero».

—Sin canción y sin poesía no podría vivir —insiste.

EL DISCO DE TERESA RABAL :—: :—: :—: :—:

—¿Cómo son los temas escogidos por usted para «lanzar» a Teresa Rabal?

—Eminentemente interpretativos. Quiero decir que tienen buena parte casi recitada. Teresa es, ante todo, actriz. Tiene facilidades para la interpretación. Estas canciones son, entonces, casi poemas recitados...

—¿Títulos?

—«Yo te quiero, Pablo» y «Señorito altivo» formarán este primer «single».

—¿La voz de esta mujer?

—Excelente para la canción, tiene calidad y es muy rica en matices. Su profesión de artista dramática le ayudan mucho.

Eduardo Rodrigo-Teresa Rabal: una buena asociación artística. El argentino se mueve con soltura en este difícil mundo del disco y la música ligera en general. Y a Teresa no le gusta nada quedarse encasillada en una profesión y busca nuevos caminos, sin olvidar los ya andados.

(Fiel. — Servicios especiales de EFE).

LLEGO RITA COOLIDGE CON EL SIEMPRE CLASICO «FEVER»

Para muchos, será un gran descubrimiento el escuchar a Rita Coolidge, es una de las grandes voces que han surgido en estos últimos tiempos aunque, a decir verdad, Rita será probablemente conocida de todos aquellos que sigan muy de cerca el mundo musical ya que como "segundona" formó parte de muchos grupos o acompañó a famosos artistas en sus grabaciones.

El tema que se ha elegido para dar a conocer a Rita en España es el siempre clásico "Fever" que ella interpreta magistralmente, superando, ni que decir tiene, la versión hecha, hace ya muchos años, por Sandra Le Broc que fue una de las más populares de cuantas se editaron en nuestro país.

Rita nació en Nashiville (Tennesse) hace veintitantos años. Su padre era un pastor protestante y, como ya es habitual en los artistas norteamericanos, el primer contacto de Rita con la música fue a través del coro parroquial en el que debutó a los dos años —¡muy precoz nos parece!— y con el que permaneció hasta los quince. Poco más o menos por esta época, la familia de Rita cambió su residencia a Florida donde la niña conoció a Delaney & Bonnie que estaban comenzando. Se unió a ellos, colaboró en la grabación del primer LP de la pareja —Rita era una de los "friends" de "Delaney, Bonni & Friend"— y les acompañó en sus giras durante un cierto tiempo.

A partir de ese momento, la fama de Rita entre los profesionales de la música comenzó a ascender vertiginosamente. Todos los artistas querían que colaborase en sus discos, todos querían tenerla como segunda voz. Grabó con Dave Masson, Eric Clapton, Al Cooper, Stephen Stills, Marc Benno, Joe Cocker; formó parte de "Mad Dog & English Man" junto a Leon Russell y Joe Cocker, y así podríamos continuar enumerando nombres de primera fila.

En justa reciprocidad, son muchas las primeras figuras que han colaborado espontáneamente en el primer álbum de Rita, "La señora no está en venta": Booker T. Jones —que hizo también los arreglos de cuerda y trompeta—, Leon Russell, Marc Benno, Duck Dunn, Bobby Womack, Ry Cooder, Stephen Stills, Jerry McGee, Clarance White, Spooner Oldman, Jim Kelner, John Sebastián, Kris Kristofferson, y algunos más.

El resultado es un LP de los que hacen época.

PISO LUJO

VENDO

en Avenida Generalísimo, 8, 6.º, Edificio Moban. Seis habitaciones, tres baños, terraza, mucho sol. Agua y calefacción central.

Exento. Excelentes condiciones económicas.

NOTICIAS A 45 REVOLUCIONES POR MINUTO

● *Joan Báez, que pasó las últimas navidades en Vietnam, va a dedicar un disco entero a este tema. Se trata de un LP, ya está terminado de grabar, que incluye canciones de Joan Báez y otras de origen vietnamita. Se había pedido a Picasso que fuera él quien hiciera la cubierta del disco, pero esto ya no será posible, desgraciadamente.*

● *A Don Mc Lean se le ha acusado de ser excesivamente difícil en sus canciones, demasiado intelectual y él ha respondido: «Me reprochan el ser demasiado intelectual en mis canciones y tal vez lo sea, pero quisiera decir que esta intelectualidad no es pretendida. Me considero un hombre intuitivo, que hace las cosas tal como las siente, sin pensar en cómo puedan resultar.*

● *Hace algunos días Aretha Franklin fue internada en un hospital de Nueva York. Corrieron rumores de que había intentado suicidarse, pero, al parecer, no hay nada de cierto en esto. Aretha convocó una rueda de Prensa nada más salir del hospital y afirmó que, simplemente, se había sentido repentinamente enferma y había sido llevada al hospital por el médico que la atendió.*

● *Dicen que Stephen Stills piensa casarse, si no lo ha hecho ya cuando esto se publique, con la cantante rock francesa Veronique Samson.*

● *¿Saben cuál es la gran preocupación de David Cassidy?... ¡El acné juvenil que, a sus veintidós años, aún no quiere abandonarle! Los médicos le han asegurado que todo es cuestión de los nervios y que el día que deje de preocuparse por el acné, éste dejará de salir. David no se lo cree.*

● *Melanie espera un niño para el próximo otoño y ha decidido apartarse de toda actividad artística durante un año.*

● *Nina Simone va a grabar un tema de Yoko Ono. Aunque la canción sea mala, cosa que no nos extrañaría, estamos seguros de que Nina logrará salvarla.*

● *¿Qué ha sucedido con el disco de Massiel en el que interpretaba a Bertold Brecht? Según parece, no ha ido demasiado bien.*

● *Karina, ahora que por fin se ha casado con Tony Luz, dice que va a dar un nuevo enfoque a su carrera. Veremos si es verdad.*

● *Xoan Rubia ha grabado un nuevo disco. Se trata de «Mida moruxa» —elegido como cara A— y en la B una nueva versión de «Alborada gallega».*

● *Según nos dicen, se ha inaugurado en Londres un nuevo club que programará en su mayor parte artistas de procedencia española. Su nombre es «La galera» y en él actuó recientemente Marité de Triana, quien a su regreso afirmó: «Pocas veces he sido recibida con tanto cariño y entusiasmo».*

● *Otro que ha lanzado nuevo disco es Yaco Laro que aún pretende seguir viviendo de las rentas de «La gran ocasión». Mal lo vemos.*

● *Camilo Sesto figura en el número dos de las listas de éxitos argentinas con «Fresa salvaje» canción que, por cierto, escribió el cantante alcoyano para Sanyago y que luego grabó él.*

● *Se dijo que Manolo y Ramón —los patriarcas de la música pop española— abandonaban la música, pero.... ¡qué va! Los siempre jóvenes han dicho: Seguiremos grabando discos y actuando en televisión. Lo que sí dejamos son las actuaciones en galas y en salas de fiestas. Y, por supuesto, mantendremos el nombre de «Dúo Dinámico» en nuestros discos». Para dar fuerza a su declaración, acaban de editar un disco con «Isabel, Isabel».*

● *Una sugerencia al «Dúo Dinámico». En todo el Mundo se están re-editando viejos éxitos de Paul Anka, Everly Brothers, Platters, Dion, Bil Haley y hasta mucho más recientes como es el caso de Procol Harum. Parece ser que es la tendencia general. ¿Por qué no re-edita el «Dúo Dinámico» canciones como «Quince años tiene mi amor»? A lo mejor tiene éxito entre las honorables madres de familia que hace más de diez años fueron sus más entusiastas fans. Todo sería cuestión de probar.*

● *¡Qué manía la de los alemanes de grabar españoladas, mexicanadas y similares! El último en sumarse ha sido un tal Rex Gildo que ha lanzado al mercado español «Fiesta mejicana». El título, creemos, es lo suficientemente elocuente y huelgan las explicaciones.*

● *Israel está empeñado en conseguir un puesto importante en la música pop internacional. Ahora ha lanzado a bombo y platillo a un señor llamado Avi Toledano. Cuya historia es la siguiente: nació el cuatro de Abril de 1948 en Marruecos, en el seno de una familia judía. A los catorce años se escapó de casa para ir a vivir en un kibuz en Israel. A los dieciséis años, fue descubierto por un disc-jockey y presentado en la radio en un concurso de aficionados. En 1969 ya era el cantante más popular de Israel, y en 1970 la vedette de la Compañía Nacional judía que lo presenta en el Olympia de París. Total que se han empeñado en introducirle a costa de lo que sea en el mercado internacional y hasta lo han hecho grabar en castellano. En nuestra opinión, no pasa de ser un cantante del montón.*

M.E.C.D. 2017

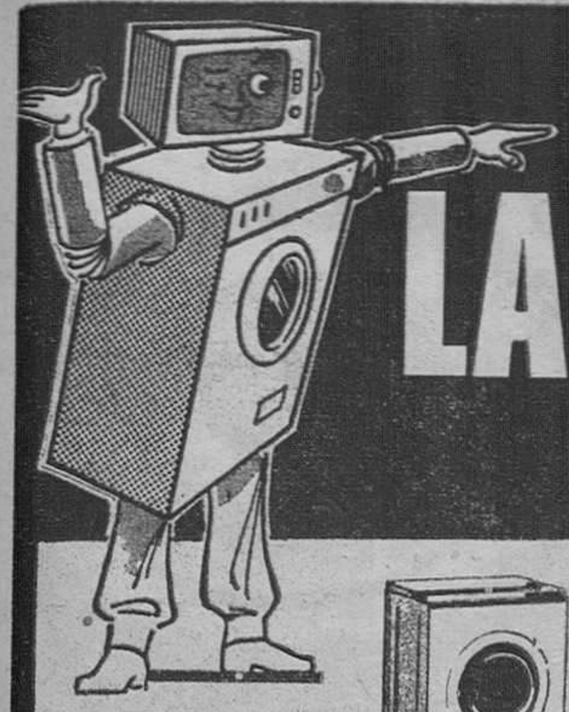

con agradecimiento a BURGOS

LA REVOLUCION COMERCIAL

¡¡sin precedentes!!

LAVADORAS SUPERAUTOMATICAS

PRIMERAS MARCAS NACIONALES
MULTIPLES PROGRAMAS

P.V.P. 18.500 Ptas.
AL CONTADO **7.790** Ptas.

o en cómodas mensualidades de 900 Ptas.

LAVAVAJILLAS
8 a 10 SERVICIOS
PRIMERAS MARCAS NACIONALES Y EXTRANJERAS

CON FREGADERO ACERO INOXIDABLE AL CONTADO **24.950** Ptas.
SIN FREGADERO AL CONTADO **18.950** Ptas.
o en cómodas mensualidades de 950 Ptas.

REGALAMOS INSTALACION DE FONTANERIA

TELEVISORES 20" UHF
ULTIMOS MODELOS
CON GARANTIA TOTAL

P.V.P. 21.950 Ptas.
AL CONTADO **11.950** Ptas.
o en cómodas mensualidades de 750 Ptas.

TELEVISOR PORTATIL
12" VHF-UHF-RED COCHE Y BATERIA
GARANTIA TOTAL

AL CONTADO **9.990** Ptas.

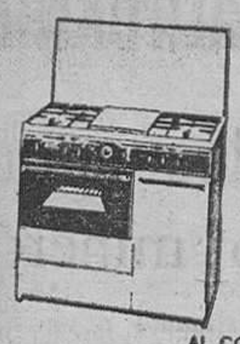

COCINA A GAS MODELO 1973

4 QUEMADORES
PLANCHA DE ASADO
ARMARIO PORTABOMBONA
HORNO PANORAMICO
GRATINADOR

P.V.P 8.092 Ptas.
AL CONTADO **5.500** Ptas.

O EN COMODAS MENSUALIDADES DE 500 PTS.

FRIGORIFICOS MODELOS 1973

PRIMERAS MARCAS
descongelación automática
5 años de garantía
interior porcelana esmaltada
sistema spanso

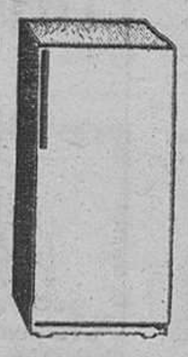

200 l.
AL CONTADO
6.690 Ptas.

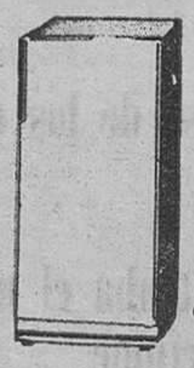

250 l.
AL CONTADO
7.590 Ptas.

300 l.
AL CONTADO
8.690 Ptas.

Y TODOS ELLOS EN COMODAS MENSUALIDADES DE 500 Ptas.

CALENTADOR
Orbegozo
5 l. automático
P.V.P. 4.980
AL CONTADO
3.995,-

CALENTADOR
SAUNIER DUVAL
5 L. automatico bipresión
P.V.P. 4.650 pts.
AL CONTADO 3.995,-

CALENTADOR
Otsein
5 lt. bipresión
P.V.P. 3.497
AL CONTADO
1.890,-

CALENTADOR
Balay
5 L. BIPRESION
P.V.P. 3.439
AL CONTADO
2.090,-

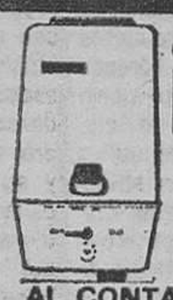

CALENTADOR
Balay
7 l. encendido automático
P.V.P. 5.772
AL CONTADO **3.995,-**

PLANCHA VAPOR
P.V.P. 1.315
NUESTRA OFERTA **890,-**

RELOJ COCINA
NUESTRA OFERTA **375,-**

TOCADISCOS AUTOMATICO
P.V.P. 2.576
NUESTRA OFERTA **1.750,-**

RADIADORES WASER-OL
POR FIN DE TEMPORADA GRANDES DESCUENTOS

BATIDORA primera marca
P.V.P. 1.500.
NUESTRA OFERTA **925,-**

PANERA, cierre automático
P.V.P. 295
NUESTRA OFERTA **175,-**

MAGNETOFONO
pilas y red
P.V.P. 4.240
NUESTRA OFERTA **2.500,-**

MESA "Tan-Tan"

NUESTRA OFERTA
515,-

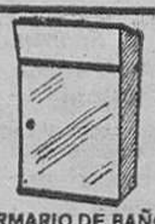

ARMARIO DE BAÑO
con luz y luna
NUESTRA OFERTA **395,-**

EXPRIMIDOR bitensión
P.V.P. 760
NUESTRA OFERTA **499,-**

TOSTADOR DE PAN. LUJO.
automático bitensión
P.V.P. 994
NUESTRA OFERTA **695,-**

PLACAS SOLARES,
POR FIN DE TEMPORADA GRANDES DESCUENTOS

RADIADORES ELECTRICOS GRANDES DESCUENTOS
POR FIN DE TEMPORADA

CAFETERA EXPRESS
P.V.P. 190
NUESTRA OFERTA **99,-**

ESTUFA BUTANO CATALITICA
encendido automático
P.V.P. 6.723
NUESTRA OFERTA **3.990,-**

TABURETE TAN-TAN
NUESTRA OFERTA
225,-

ENCERADORA ASPIRADORA,

GRAN POTENCIA
CON TODOS LOS ACCESORIOS NECESARIOS
P.V.P. 6.900
AL CONTADO **4.500,-**

YOGOURTERA YOGULECTRIC. BITENSION
P.V.P. 590
NUESTRA OFERTA
395,-

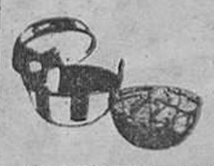

ASADOR-FREIDOR
NUESTRA OFERTA **195,-**

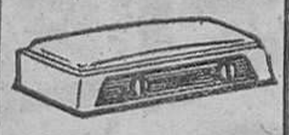

HORNILLO, 2 fuegos
NUESTRA OFERTA **890,-**

BASCULA DE BAÑO
NUESTRA OFERTA **350,-**

OLLAS EXPRESS,
6 raciones
P.V.P. 760
NUESTRA OFERTA **495,-**

SECADORA ROPA, bitensión, 3.000 r. p. m.
P.V.P. 6.900
NUESTRA OFERTA **3.750,-**

ARMARIO "Tan-Tan"

NUESTRA OFERTA
495,-

60 establecimientos en ESPAÑA

la más importante Cadena de Electrodomésticos de España

tele hogar

CALLE VITORIA, 174
Y GENERAL MOLA, 20
Burgos

marcas en exposición	Forlady	ELBE	Balay	ZANUSSI	SUPER SER	Westinghouse	Edesa
inter	VANGUARD	NEW POL	AGNI	PHILIPS	ORU	Garza	AEG
KOLSTER	COINTRA	Dual	Iberia	Otsein	Orbegozo	BRAUN	SONY
Metalkris	Kelvinator	Corbero	corcho	TELEFUNKEN	Crolls	MACPRESA MGF	Y MUCHAS MAS

M.E.C.D. 2017

EL PRIMER MUSEO DE COSMETICA ABIERTO EN ALEMANIA

- Hace 4.000 años ya se utilizaban pelucas. Sus fabricantes gozaban de un gran prestigio
- Los egipcios de la época faraónica se pintaban las cejas y usaban el peine
- Las egipcias acaudaladas utilizaban muchos de los cosméticos de la mujer actual
- Hace 2.000 años, en Persia ya se teñían el cabello
- Las mujeres de la antigua Grecia se depilaban las cejas y las piernas
- Las europeas aprendieron el uso de los cosméticos de las romanas
- En la época del rococó se regateaba el uso del agua pero se derrochaba el perfume

La casa Wella especializada en la fabricación de productos para el cabello, desde tónicos capilares hasta tupés y pelucas, acaba de inaugurar en la ciudad de Darmstadt (República Federal de Alemania) un singular museo —creemos que único en el Mundo en su género— bajo la denominación oficial de Museo de Cosmética. En él se exhiben artículos, objetos y elaborados destinados a embellecer tanto a la mujer como al hombre y que se empleaban ya en la Edad Media e incluso en la antigüedad, pues el ansia de ocultar y corregir los pequeños defectos físicos o de subrayar el encanto y belleza naturales es innata al ser humano.

Cabe decirse que los hombres de todos los continentes geográficos y de todas las épocas no han regateado jar's esfuerzos por resultar físicamente agradables a los demás y a sí mismos. Y así ocurre que los arquetipos e ideales de belleza, las banalidades de la moda vienen y se van, cambian continuamente, pero por contra permanece inmutable el deseo humano de corregir los rasgos físicos, el aspecto, el semblante que nos ha dado la Naturaleza.

PELUCAS HACE 4.000 AÑOS

En el antiguo Egipto, hace ya cuatro milenios, había artesanos especializados en la confección de pelucas. Se trataba de una profesión lucrativa y de cierto prestigio social. Los egipcios de la época de los faraones se pintaban ya las cejas con diferentes tintes, habían inventado el peine y en el tocador de las mujeres de la clase alta figuraban muchos productos cosméticos de los que hoy usan las mujeres. Tampoco les faltaba el espejo para admirarse, que era de bronce muy pulido. La gente acaudalada era enterrada en cámaras sepulcrales dotadas de despensa y de tocador; la despensa poseía viandas para el largo viaje al más allá, y en el tocador figuraban diversos productos cosméticos.

En la los de un sarcófago del antiguo Egipto figura una cara que nos revela la técnica de embellecimiento que se empleaba a la sazón. Esta cara se encuentra en el museo de Darmstadt, así como una pequeña estatua representativa de Neith, la diosa de los óleos. La estatuilla procede del siglo sex' o quinto antes de Cristo

POCA AGUA... Y MUCHO PERFUME

En Babilonia había ya barberos, pero éstos no eran públicos sino estaban al servicio exclusivo de reyes, príncipes, sacerdotes, generales y mercaderes acaudalados. El barbero era un siervo más de la casa y su función se limitaba a acicalar y arreglar todos los días, o varias veces al día, la barba del amo. En Persia se usaba hace ya más de dos mil años la alcana, una tintura vegetal que se sigue empleando en el Cercano Oriente y en el Norte de Africa para teñirse el pelo y las cejas y para pintarse las palmas de las manos, los dedos y las uñas de los pies.

Las mujeres de la antigua Grecia se depilaban cejas y piernas, se pintaban las uñas, teñían el pelo y se untaban toda clase de cremas para el embellecimiento del cutis, y lo mismo cabe decirse de las mujeres romanas, verdaderas maestras en el arte cosmético. De ellas aprendieron las mujeres de los incontables pueblos sometidos, colonizados y civilizados por las legiones romanas. Los germanos solían teñirse la barba de rojo, lo cual les daba un aspecto más feroz aún. En la Europa de la época del rococó la gente era ahorrativa con el agua y la higiene, pero muy generosa en el uso de perfumes y polvos para la cara, por lo que no es de extrañar el gran apego que tenían los insectos a las personas empolvadas y bienolientes. Las damas de la sociedad llevaban bajo las enaguas una especie de mosquitero para defenderse de las pulgas.

EL ARTE Y LA COSMETICA

En el museo de Darmstadt se hallan expuestos unos 2.000 objetos de cosmética de todas las épocas, desde tarros de perfume, de crema, hasta peines artísticos, pasando por navajas de afeitar, espejos y bigoteras. No falta tampoco la ornamentación idónea, así como multitud de cuadros de motivos relacionados con la higiene y la cosmética, así como centenares de libros sobre los oficios de peluquero, barbero, masajista, confeccionador de pelucas, etc.

Los barberos y peluqueros tienen fama de parlanchines y chistosos, lo cual ha dado motivos a no pocas caricaturas chancescas, más lo cierto es que se trata de profesiones serias y que requieren gran destreza. Algunos peluqueros de fama, sobre todo de señoras, están considerados como grandes artistas. En este museo figura un cuadro nuestro de Lovis Corinth, en el cual aparece su esposa entregada al arte del coiffeur. Dos litografías tituladas «En la peluquería» llevan la firma de Pablo Picasso y constituyen, naturalmente, un gran atractivo para lo visitantes. — (Saphan Press).

GERNOT RANTZAU

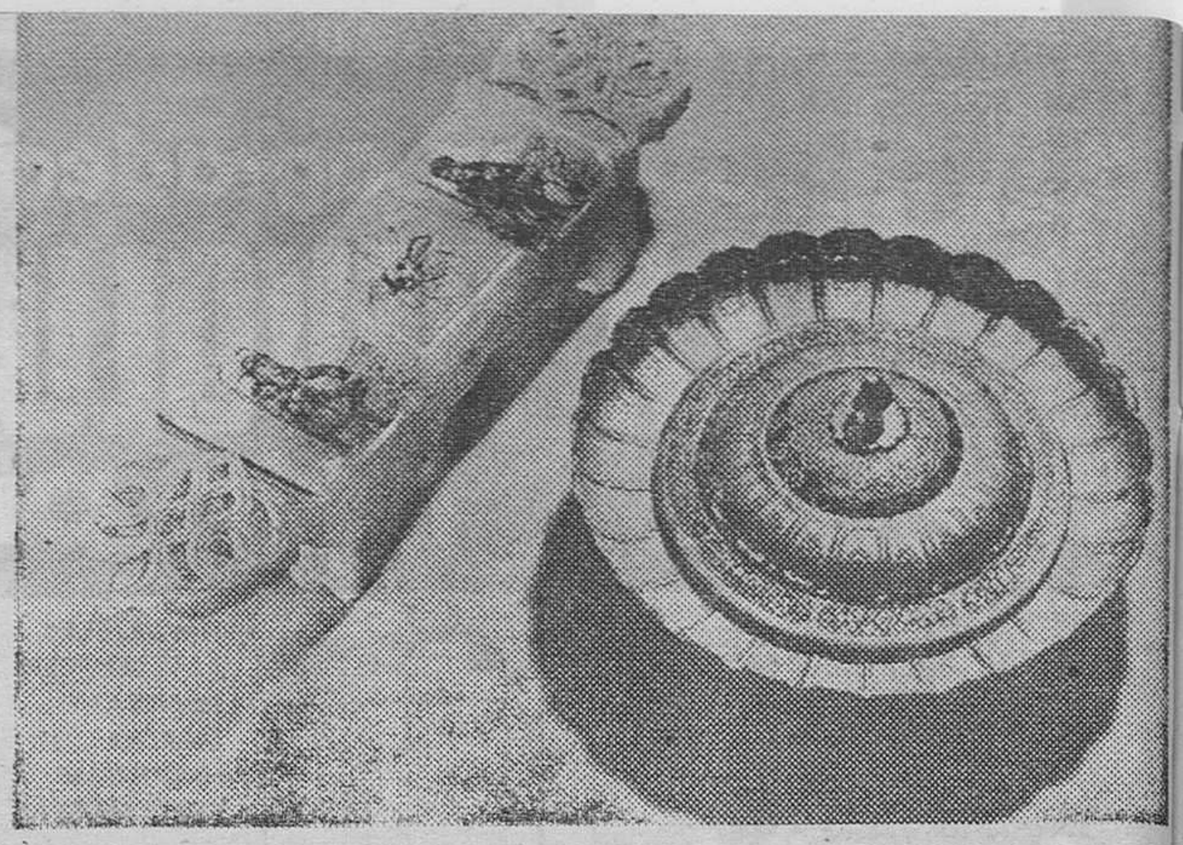

La tintura vegetal alcana era empleada ya en la antigüedad para pintarse las uñas de los pies y el cabello. El recipiente de alcana que recoge la fotografía procede de Persia.

"FIEBRECILLA DE ORO" EN CALIFORNIA

Los buscadores aficionados agotan las existencias de equipo minero

Sacramento, California.— (Crónica REUTER - FIEL. Servicios Especiales EFE, por Frederick SIMS, en exclusiva para DIARIO DE BURGOS).— Una "fiebrecilla del oro" parece haberse presentado en California, despertando recuerdos de la frenética actividad exploradora que floreció en estos territorios durante la gran carrera de 1849 y que han quedado como uno de los capítulos más pintorescos de la historia norteamericana. Esta vez, la razón es el actual precio del oro en los mercados mundiales.

EQUIPO MINERO :-:

En apariencia, los buscadores a pequeña escala pero a jornada completa, se pertrechan para un verano de trabajo en los campos de oro situados a unos 65 k lómetros de la capital de es te Estado.

Milt Greer, de Aubur (California), que tiene u negocio de venta de equip minero de ocasión, prevé q sus reservas estarán vend das totalmente a comienz del verano. "Vendo todo que tengo y no sé dón conseguir más —declara- Hasta ahora venían aq numerosos ilusos. En la a tualidad vienen comprad res de verdad deseosos d llevarse lo que necesitan s preocuparse demasiado d precio". Jesse R. Wilson, ot vendedor de equipo mine ro de Sparks (Nevada), m nifiesta que tropieza con mismo problema. "Por ah ra parece que todos l agujeros entre Salt Lak (Utah) y Sacramento te drán mineros este verano declara Wilson.

Greer añade que el tipo minero con el que suele n gociar, tiene un capital unos 50.000 dólares (tres m llones de pesetas). "Me pr gunto de dónde se sacan es tipos tanto dinero —dice- Pero el oro tiene una espec de carisma. Atrae el dine por sí mismo. No es dine que proceda de un Banco de otra fuente convencion semejante. Es más probab que se trate de algún do tor que tenga algún dine no invertido y ve una p sibilidad de ganar una fo tuna".

MINEROS "AM TEUR" :—: :—: :

Arthur F. Silbert, vicep sidente primero de la fir que posee los vastos camp auríferos de Yuba, cerca Marysville (California), ce: "Estamos interesad pero el precio debe ser lo menos de 100 dólares onza (6.000 pesetas los gramos).

Pero los exploradores a queña escala aparenteme están dispuestos a traba al precio actual de 90 dó res la onza. Los mine "amateur" ya han destro do su interés. Frank Su van, gerente de una tien de Sacramento que pu equipar a un minero por dólares (900 pesetas), de ra: "Hicimos tanto nego en Enero de este año co en Junio, nuestro mejor del año pasado".

Esta es la fábrica de Lamichapa en Costa de Marfil

Y éstos los hombres que seleccionan, talan y preparan los troncos vivos que se convierten en Lamichapa para que usted tenga madera noble en su hogar.

Lamichapa®
madera noble en forma de pared

DISTRIBUIDORES PARA BURGOS:
DUPLEX
SAN JULIAN, 7
ALMACENES CAMARA
SAN PEDRO Y SAN FELICES, 22

M.E.C.D. 2017

LA ENERGIA AL SERVICIO DE LA BELLEZA

¡Y de repente, surge la Primavera! La Naturaleza en pleno se engalana para recibirla. Brotan las flores, se visten de verde los campos, se cubren los cielos de azul. Los árboles nos muestran todo su esplendor. Los frutos maduran..., una nueva vida se presenta a nuestro alrededor.

Nuestra existencia vuelve a tener sentido. Hay alegría, hay optimismo, hay energía... Las muchachas en flor pasean su gracia por las calles, la mujer tiene una sonrisa nueva y distinta en el rostro. Es la energía de la Primavera. Es su fuerza arrolladora que la hace sentirse feliz. Son sus células nuevas que gritan a voces sus deseos de vivir. De gozar de la existencia, el don más preciado de la Naturaleza.

Existencia, energía, vida. Tres palabras mágicas que llenan de alegría nuestro ser. Que hacen sentirnos felices y con ganas de dar a manos llenas toda esa vitalidad que parece sobrarnos y que es fruto de la Primavera.

Pero... no la malgastemos. Vamos a tener que hacer uso de ella en momentos menos optimistas de nuestra vida. Guardemos energía para el futuro.

¿Cómo? Sólo hay una fórmula, mágica, misteriosa, pero probada... que nos llega de la mano de HELENA RUBINSTEIN y que se llama EXISTENCE, vida nueva para nuestras células, energía para nuestra piel.

EXISTENCE, la primera crema de tratamiento, energizante poli-activa, que conviene a todos los tipos de pieles y a todas las edades. Que nos da la energía que nuestras células necesitan, y que nuestra piel cansada por la edad, la agitación o la contaminación va recogiendo de EXISTENCE y acumulándola como precioso bien para el futuro.

EXISTENCE, vida, energía, un concepto nuevo, distinto que abre el camino a una nueva generación en los productos de belleza.

Es Primavera hoy, hay una nueva vida. Pero siempre será Primavera en nuestro rostro si en él ponemos EXISTENCE.

Pilar Cano

SECCION FEMENINA

Concursos provinciales de teatro leído y canciones populares para escolares

Mañana, lunes, dan comienzo los concursos provinciales de Teatro leído y Canciones populares Escolares, organizado por el Departamento de Formación y Participación de la Juventud de la Sección Femenina y patrocinado por la Caja de Ahorros del Círculo Católico de Obreros.

Para Teatro leído se establecen tres categorías: A), menores de doce años; B), de doce a catorce años y, C), de 14 a 17 años. La obra para las categorías A y B es «Pulgarcilla», adaptación de un cuento de Hans Christian Andersen, para la categoría C, «Sublime decisión», de Miguel Mihura.

Participan en este concurso los siguientes pueblos: Covarrubias, Canicosa de la Sierra, Pineda de la Sierra Villafranca Montes de Oca, Cerezo de Río Tirón, Quintanilla Somuñó, Melgar de Fernamental, Quintana Martín Galíndez, Lezana de Mena, Miranda de Ebro, Aranda de Duero, Vadocondes, Barruelo de Villadiego, Páramo del Arroyo, Villalmanzo y Hontangas de Roa.

Para el concurso de canciones populares para escolares se establecen dos categorías: A), para coros dirigidos por profesores con carrera de música; B), para coros dirigidos por profesores sin carrera de música. Las canciones son dos, una de libre elección y otra obligatoria «Canción de Cuna» (Palencia). Participan en este concurso los pueblos siguientes: Canicosa de la Sierra, Villafranca Montes de Oca, Cerezo de Río Tirón, Melgar de Fernamental, Aranda de Duero, Vadocondes, Páramo del Arroyo, Villalmanzo, Hontangas de Roa y Miranda de Ebro.

Los premios donados por la Caja de Ahorros del Círculo Católico de Obreros serán dos en cada una de las categorías mencionadas en párrafos anteriores.

Cafetería ISLA

COMUNIONES-BODAS

CARTAS AL «DIARIO»

Una sugerencia (¡por si vale!) en favor de la circulación

Sr. Director del DIARIO DE BURGOS.— (Ciudad)

Muy señor mío:

Me permito abordar con esta «carta abierta» un tema de naturaleza tan complicada que en muchos casos ha sido calificado hasta de imposible. No sé si preciso hacer la aclaración de que con ello paso a referirme al de la circulación rodada, que si en todas las ciudades reviste gravedad, en lo concerniente al perímetro urbano de Burgos toca ya situaciones límites, pues además del creciente parque propio ha de soportarse todo el que aportan las diferentes carreteras nacionales e internacionales que cruzan y entrecruzan esta capital.

Hay días y momentos en que el problema responde a un planteamiento puramente físico, que nos pone en trance de colapso circulatorio. Si los vehículos que por nuestra ciudad circulan ocupan más espacio del que nuestras calles y plazas están en condiciones de abarcar es evidente que la única solución posible a nuestros males exige habilitar nuevos cauces o vías de penetración y desaloje. Todo lo demás que se intente y se arbitre no tendrá otro alcance más que el de medidas de emergencia, de dudosos resultados prácticos. Pero también resulta evidente que como las medidas que se nos anuncian están discurriendo con una lentitud y demora muy notables y seriamente preocupantes, no podemos limitarnos a adoptar una actitud pasiva e inoperante.

Con estas reflexiones por delante, se me ocurre una sugerencia ¡por si vale!, para atenuar de alguna forma ese tremendo problema con el que Burgos está enfrentado y para el que no se adivinan soluciones, a pesar de ser parciales, hasta dentro ¡de dos o tres años....!

El objeto de esta sugerencia trata de hacer posible, en determinados períodos del año —y si procede de manera continua— el mantenimiento constante de la circulación a través del puente de Gasset, sin necesidad de parar el mismo para dar paso a coches que acceden procedentes del centro y siguiendo la circulación por la Avda. del General Sanjurjo.

Creemos que la fluidez general sería mayor si esa circulación que procede del centro y se dirige hacia el Norte, las zonas altas de la calle de Vitoria y sectores de Gamonal, Capiscol, etc., se desviasen por la calle de General Jordana (antiguo «Puente de las Viudas») y calle de San Lesmes, para discurrir por la Avenida del General Yagüe, una de las vías más amplias y modernas de Burgos y de casi nula utilización.

No hay duda que nos hallamos ante un «gran mal, que también exige grandes remedios» y hasta un poco heroicos. Este puede ser uno de ellos y pienso que quizá convenga experimentarle, con todas las correcciones que sean precisas, ante lo que se nos avecina en el ya próximo verano...

JUAN BURGALES

En Landa Palace

PRESENTACION EN BURGOS DE «EXISTENCE»

NUEVA CREMA DE HELENA RUBINSTEIN

El Sr. D. Vicente Bragado durante la presentación, acompañado de doña Pilar Cano, Jefe de Relaciones Públicas y doña Elvira Castro.

El pasado viernes, día 4, se celebró en el Hotel Landa Palace de Burgos, la presentación de EXISTENCE — primera crema energizante poli-activa.

Asistieron a dicho acto un selecto grupo de señoras burgalesas en número aproximado de 200 especialmente invitadas por HELENA RUBINSTEIN en colaboración con PERFUMERIAS RIDRUEJO.

La presentación constituyó un rotundo éxito dado que por primera vez en el Mundo de la cosmética se pone la energía al servicio de la belleza.

Dirigió la palabra al numeroso público don Vicente Bragado, director comercial de HELENA RUBINSTEIN, para explicar que la nueva crema al ser poli-energizante posee las facultades de reforzar, estimular y dinamizar la energía necesaria para que todas las funciones esenciales de la piel se cumplan con normalidad. Continuó el señor Bragado detallando las cualidades de la nueva crema EXISTENCE, que contiene un complejo energizante exclusivo compuesto de elementos nutritivos y energéticos que son los mismos que constituyen las reservas naturales puestas a disposición de las células en su medio vital. Es por esto que EXISTENCE es válida igualmente para pieles secas, mixtas o grasas; tanto para señoras como para caballeros. Con EXISTENCE se pueden afrontar las agresiones externas —frío, calor, contaminación— y deja el cutis más flexible, suave y con una mejor tonicidad.

Terminada la disertación del señor Bragado, la señorita Elvira Castro, directora de Educación de la marca, contestó a las numerosas preguntas de las señoras asistentes, lo que demuestra el gran interés que ha producido la presentación de EXISTENCE.

El domingo próximo campeonato provincial de cata de vino

Las Agrupaciones de mayoristas embotelladores y elaboradores de vinos, han organizado para el próximo domingo día 13, el II campeonato provincial de cata de vino, que se celebrará a las once de la mañana en el salón del restaurante de "Auto Estaciones" y del cual saldrá el campeón que representará a Burgos en el campeonato nacional.

Dicho acto ha sido organizado con motivo de la fiesta patronal de dichas Agrupaciones, las cuales tendrán, el mismo día, a las dos de la tarde, una misa en la iglesia de San Cosme y San Damián.

Finalmente se celebrará una comida de hermandad, con entrega de premios del campeonato.

EN NEGURI (VIZCAYA)

SE NECESITA
PERSONA
RESPONSABLE
PARA CUIDAR NIÑOS
SRES. YBARRA
Achecolandeta, 2
NEGURI (GUECHO)
(Vizcaya)

M.E.C.D. 2017

anuncios por PALABRAS

Estos anuncios se reciben en nuestra Administración (Calle San Pedro Cardeña, 34, teléfono 207148) y Delegación (Vitoria, 13), de NUEVE Y MEDIA de la mañana a UNA de la tarde y de CUATRO a SEIS de la tarde, así como en todas las Agencias de Publicidad. PRECIO: Veinte pesetas hasta diez palabras. Cada palabra más, dos pesetas.

Alquileres

ALQUILO piso céntrico. Razón, Tejidos Revilla.

GARAJE zona Aparicio y Ruiz, necesito en arriendo o compra. Teléfono 203495.

SE ALQUILAN locales de 100 a 600 metros. San Juan 22.

ALQUILO piso céntrico, 147 metros cuadrados 6.000 pesetas. Agua caliente y calefacción centrales. Razón, Héroes División Azul, 3. Portería.

ALQUILO piso Gamonal, cuatro habitaciones, soleado. Informes, Paseo Fuentecillas, número 15, duplicado 5.º, A.

SE ARRIENDA piso, en Cortes, número 3. Razón, Alhóndiga, número 2. Portería.

ARRIENDO 300 fanegas para barbechar, fincas grandes. Razón, señor Gallo. Juzgado. Villarcayo.

ALQUILO pisos Gamonal, nuevos, cocina carbón-butano, 1.600. Teléfono 204858.

ALQUILO piso amueblado, cuatro habitaciones. Teléfono 223409.

SE ARRIENDAN dos buhardillas, con agua y luz. Precio 100 pesetas. Vitoria, 89. Cristóba Andino, 9.

SE ALQUILA piso amueblado. Teléfono 223218.

SE ARRIENDA local. San Isidro, 35. Informes Monje. Plaza Alonso Martínez, 7, 2.º. Teléfono 203571.

ALQUILAMOS piso amueblado, con teléfono, calefacción y agua caliente central. Informes, Carmen, número 6, portería. O de 2 a 4, teléfono 209310.

NECESITO apartamento en alquiler, amueblado y céntrico. Teléfono 200116. De 1 a 3 tarde.

ALQUILO piso económico, frente Escuelas Gamonal. Teléf. 220242.

ARRIENDO bodega bar. Teléfono 221038.

SE ALQUILA casa de campo, con huerta, muy próxima a capital. Informes, teléfono 223601.

LOCAL 165 metros cuadrados, oficina, luz, portón, lado calle Vitoria 9.000. También vendo. AGENCIA PALENCIA.

PISOS cinco habitaciones, servicios calefacción, pegando Capitanía, 4.250. Otro, San Francisco, 2.500. Carretera Logroño, 1.850 Legión Española. San Juan, para oficinas, peñas recreativas etc. 2.500.— AGENCIA PALENCIA.

AMUEBLADOS pisos buenos, calefacción central; Trinidad calefacción individual; Gamonal, baratos.— AGENCIA PALENCIA.

LOCAL diez metros Avenida Cid, 100, 300 metros, cualquier negocio. Calle Vitoria metros que desee.— AGENCIA PALENCIA.

130 METROS local lado Club Tucán, calle Vitoria, bonito cualquier negocio. También vendo barato.— AGENCIA PALENCIA.

DESEARIA alquilar o comprar piso nuevo 4-5 habitaciones. Razón, señor García Cob. Santa Agueda, 7, entresuelo. Por escrito.

SE ALQUILA piso quinto B. San Julián, número 3. Frente Zapatito Blanco. Exterior, calefacción carbón, individual, mucho sol. Informes, de 11 a 1 en el mismo.

ALQUILO local calle Vitoria (Gamonal), para bar o cualquier otro negocio. Informes, Merced, 8, botería. Teléfono 206661.

ALQUILO entresuelo céntrico, autorizado pensión, propio oficinas, peluquería, etc. Informes El Olivo. Sanz Pastor, 10.

Automóviles y accesorios

ALQUILER sin conductor, nuevos: Seat 1450 1500, 124, 850 600-E y R-8, Morris 1300, M-G «Servi-Auto» Sanjurjo 9, teléfono 222715.

TRACTORES de ocasión, revisados. Magníficos precios. Facilidades de pago. «Auto Burgos S.A.» Avenida del Cid, 72, teléfono 220350.

AUTOMOVILES alquiler sin conductr, todas marcas. Autos FLEN. Avenida General Vigón. Edificio Otamendi. Teléfono 222949.

AUTOMOVILES GAMONAL, vendo varios 600-D, E, 850, 124, 1430, 1500 gasoil y gasolina, Renault 4-L, 4-F, R-8 R-10, Simcas 1000, G-L, Citroen Break, A-K 5; Dianne 6 y todos los modelos nacionales. Grandes facilidades. Revisados y garantizados. Pedro Alfaro, 2. Teléf. 223814.

AUTOS BLANCO. Alquiler sin conductor varias marcas. Barriada Illera, B - 69. Teléfono 220638.

SE VENDE 1.500 motor de gasoil. Garaje Burgos.

VENDEMOS y garantizamos seis meses, desde 5.000 pesetas varios 600-D, 850, 850 coupé, 124-L, Seat 124 sport impecable; 1500 gasoil y gasolina; 1430 varios; 1500 familiar, varios; R-8, 4-L Super, Gordini; Dodge Dart gasoil; Simca 1200; Simca GT; Simca 1000 varios; MG 1100 varios; MG 1300 varios; Mini 1275, C-8; Citroen Tiburón; Break 2-CV; DKW gasoil; Land Rover.— Grandes facilidades. Visítenos sin compromiso. También sábados tarde. Madrid, 40 y Alhóndiga, 2. Teléfono 207087.

VENDO R-10 Gordini y 600-D barato. Garaje Tárrega. Teléf. 201786.

600 NORMAL, impecable, se vende en Garaje Félix y César.

SE VENDE Seat 850, en Continental Auto, Carretera Madrid, 81.

VENDO «Vespa» económica. Razón, Carretera de Poza, número 18, 8.º, E.

VENDEMOS 600-D a toda prueba. Hermanos Fuente, Santa Cruz, 22.

CEBALLOS. Compraventa toda clase automóviles usados, revisados. Facilidades pago hasta 24 meses. Calle Avila, 3 (paralela Alfareros). Teléfono 207928 - 206176.

RENAULT 4-L, Simca 1.000 y 850, vendo. Razón, calle Vitoria, 157, 2.º, Izqda.

VENDO Citroen break, perfecto estado, 60.000; 600-D, Simca 1000; GL, 50.000; Seat 1500, 50.000. Llamar teléfono 221068. Bar Timoteo. San Francisco, 74. Facilidades.

Colocaciones

NECESITO chica joven o asistenta, de 9 a 6. Informes, Avda. Cid, 45, 1.º, o Restaurante Sedano.

AVON busca mujeres con deseos de ganar dinero en negocio propio. Si usted es una de ellas y reside en Burgos y toda la provincia, llame hoy mismo al teléfono 208163 de Burgos o escriba al apartado 14.875. Madrid.

SE NECESITA barman o aprendiz adelantado. Bar Los Arcos. Miranda, 19. (R. O. C., 4.748).

SE NECESITA chica para dos personas Madrid, 2, 2.º Izqda.

MATRIMONIO solo necesita servicio Salidas y sueldo a convenir. Paseo de la Isla, 7, 3.º, A.

MUCHACHA, se necesita, de 9 a 6. Madrid 2, 1.º Izqda.

NECESITAMOS chico 15-17 años, para mostrador. Mesón El Cid. Plaza Santa María (Registro O. C. 4.887).

AGENTES de ventas Editorial de Barcelona, muy introducida, ofrece cuatro plazas para Burgos a jóvenes de ambos sexos, dinámicos, de cultura media y buena presencia, para formarles en su departamento de venta directa. Disfrutarán de las mejores condiciones económicas de esta clase de gestiones. Presentarse, de 10 a 1 y de 4 a 7, en Aparicio y Ruiz, 3 y 5, bajo. Atenderá señor Lagunilla.

SE NECESITA chica con informes. Reyes Católicos 9 5.º A.

SE NECESITAN dos chicos, de 18 a 20 años. Bar La Solera. (Registro O. C. 4.793)

SE NECESITA señora o chica, para cuidar niños. San Lesmes 1 1.º

REPRESENTANTES depositarios cualquier localidad, productos introducidos, elevados beneficios. Productos Bosquín. Padilla, 164. Barcelona-13.

SE NECESITA chica externa, de ocho y media de la mañana hasta terminar tarde. San Juan, 19, 2.º Izqda.

SE NECESITA barman y pinche de cocina. Informes. Restaurante Gaona. (R. O. C. 4.962).

SE NECESITAN aprendices de 14 años. Razón, Muebles «Luyanmar». Carretera Madrid-Irún, kilómetro 234 (R. O. C., 4.863).

SE NECESITA chica fija. Vitoria 73, 2.º A.

SE PRECISA chica. San Lesmes, 1, 1.º

CHICO, se necesita. Farmacia García Antón. Vitoria, 20. (Registro O. C., 4.984).

«**COECO - FULLER**» da también a usted la oportunidad de ganar dinero como muchas otras señoras y señoritas lo han hecho. Llame al 224144 y pida que le visite nuestra representante que le explicará cómo hacerlo.

NECESITO asistenta responsable, sepa cocina, con informes. Plaza Mayor, 18. Peletería.

SE NECESITA barman. Tizona Bar. Vitoria, 1. (R. O. C., 4.976).

SE NECESITA chica fija, dormir fuera, salida, tres días semana. División Azul, 3, 7.º izquierda.

SE NECESITA chica externa o asistenta. Plaza José Antonio, 2, primero.

SE NECESITA chica interna, magnífico sueldo, trato familiar, en calle Vitoria, 73, 6.º, C.

SE NECESITA asistenta, mañanas. Avda. del Cid, 32, 10.º, C.

NECESITO chófer para trailer. Teléf. 208596 (R. O. C., 4.639).

NECESITO camarero. Informes, bar - restaurante «Avenida». Avenida del Cid, 92. Teléfono 221022. (R. O. C. 4.502).

SE NECESITA chica para San Sebastián. Razón, Vitoria, 56, 5.º, A.

SE NECESITA chica para Madrid, veraneo en Burgos, sueldo de 5.000 a 6.000 pesetas. Sres. de Márquez. Paseo de la Isla, núm. 7, A, o Restaurante Arriaga.

SE NECESITA chica, buen sueldo. Calle Moneda, núm. 2, 6.º, Dcha.

SE NECESITA ayudante de mostrador, adelantado. Bar Mar-Ju, calle San Juan de Ortega, núm. 24. Teléf. 221028. Capiscol. Burgos (Registro O. C. 5.022).

«**LA MEJILLONERA**» necesita ayudante de mostrador o aprendiz adelantado buen sueldo. Calle la Paloma 33. (R. O. C., 4.506).

APRENDIZ 14 años, se necesita. Cine Coliseo Castilla (R. O. C., 4.636).

CHICO para recados de 14 años. Ultramarinos, Almirante Bonifaz 8. (R. O. C., 4.921).

NECESITO empleado de hogar. Vitoria, 56 bis, 13.º, derecha. Sueldo, 4.000.

ASISTENTA, necesito de 9 a 6, sabiendo cocina. Vitoria, 31, 1.º

DISPONEMOS almacén, oficina, red de agentes, distribuidores Madrid provincia sus productos. Empresa interesados dirigirse a Manuel Mesa. Calle Aristóteles, 9. Madrid (27).

MATRIMONIO joven con dos niños, necesita chica, para Madrid. Sueldo de 5.000 a 6.000 pesetas. Avenida Reyes Católicos, 9, 6.º, D.

SE NECESITA chica fija, buen sueldo, poca familia. Miranda, 8, 3.º derecha.

SE NECESITA muchacha fija. Laín Calvo, 15, primero, izquierda.

SE NECESITAN dos chicos, de 18 a 20 años. Bar La Solera. (Registro O. C., 4.793)

RESTAURANTE OJEDA. Se necesitan aprendices de comedor. (Registro O. C., 5.023)

SE NECESITAN dos chicos, de 14 a 15 años. Razón, Círculo de la Unión. (R. O. C. 4.003)

SE NECESITA aprendiz mostrador, de 14 a 15 años. Moto Club Burgalés. (R. O. C., 4.517).

CHICA fija, se necesita. Llamar al 204340.

SE NECESITA chofer para autocar. Presentarse en Santa Clara, 42, 5.º B. De 3 a 5 tarde. (R. O. C., 4.983) Teléfono 200679.

SE NECESITAN aprendizas para laboratorio farmacéutico, 15-16 años. Presentarse «Ufac-Hispania». Abad Maluenda, 5, Burgos. Horas, de 9 a 11. Días laborables. (R. O. C., 4.507)

NECESITO tres chicas para domingos, una para todos los días, para barra y comedor; y un señor para asar chuletas, sábados y domingos. Buen sueldo, no importa experiencia. Teléfono 220084. Llamar tardes. (R. O. C., 5.035).

SE NECESITA asistenta. Calle Vitoria, 73, 4.º, C.

SE NECESITA chica. Santa Cruz, 29. Razón, portería.

NECESITO chica, mañanas. Barriada Militar, 13, 3.º, Izqda.

ASISTENTA, se necesita, en Avenida del Cid, 32, 8.º, B. Informes, en dicho domicilio, de 5 a 6.

PASTOR se precisa facilitamos casa buen sueldo. Escribir al número 593 Almirante Bonifaz, 3, 3.º, Burgos.

EMPRESA moderna, desea cubrir tres puestos en su departamento de ventas. Interesados presentarse de 10 a 1 en Aparicio y Ruiz, 3 y 5 bajo. Atenderá señor Lagunilla.

SE NECESITAN empleadas de hogar para Barcelona. Sueldo mensual, de 6.500 a 9.000 pesetas, según valía. Viaje pagado. Dirigirse a «Servic». Delegación en Burgos, calle Miranda, 6, 4.º Teléf. 202385. Central en Barcelona calle Mallorca, 218. Ppal. Teléfono 2549727.

SE NECESITA chófer repartidor. Interesados, presentarse en Transportes Helguera. Carretera Logroño, 102. (Registro O. C., 4.696).

APRENDIZ y dependientes se precisan, en Cafetería Espolón. (Registro O. C., núm. 4.988)

SE NECESITAN, cocinera fija o por temporada y costurera, uno o dos días por semana. Hostal Carlos V. Plaza de Vega, núm. 36. (Registro O. C., 5.041).

NECESITO asistenta responsable, de 9 a 1. Informes, San Pablo, 18. Novias Eva.

NECESITO asistenta, tardes, 4 a 8, excepto domingos y fiestas. Teléfono 207034.

PARA nuestros hoteles de Andorra y Costa Brava, precisamos camareras de habitaciones. Sueldo, de 7 a 10.000 pesetas. Viajes pagados. Información en Barcelona, teléfono 333-44-94. (R.O.C., 5.038)

PELUQUERIA de señoras, necesita aprendiza adelantada. General Mola, 25, 3.º (R. O. C., 5.040).

NECESITAMOS señoras, señoritas relacionadas con particulares, para venta directa a crédito de mantelerías y sábanas de artesanía, tergal y algodón. Excelentes comisiones compatibles con otras ocupaciones. Dirigirse, por escrito, a «Textil Manfre», Moncasi, 3. Zaragoza.

DECORADORA se ofrece. Llamar al teléfono 223571.

SE NECESITA aprendiza y aprendiz para confección de peletería, en S. A. Real, Mirabueno, 1. Presentarse de 12,30 a 2 de la mañana. (R. O. C., 5.047).

SE NECESITAN oficiales cerrajeros. Talleres Vélez. Cortes, 4. (Registro O. C., 4.995).

NECESITO palistas. Hormigones García. Las Veguillas s/n. (R. O. C. 5.030).

PRECISAMOS agente colegiado para la venta de sábanas. Apartado 1.000. Valencia.

INDEPENDICESE y gane 20.000 pesetas mensuales aprendiendo serigrafía, profesión fácil, apta para ambos sexos. Pida información gratis. «Mater». Muntaner, 81. Barcelona.

SE NECESITA chico de 14 a 15 años y pinche femenino, para obrador de Confitería Loste. Avda. del Cid, número 36. (R. O. C., 4.839).

SE NECESITA chica, buen sueldo. Avda. del Cid, 10, 11.º, C.

ATALAYA BAR, necesita señora de limpieza. Laín Calvo, 44.

SE NECESITA ayudante y aprendiz de mostrador. Cafetería Tudanca. Espolón, 20. (R. O. C., 5.051).

SE NECESITA chica fija. Avenida Cid, 36, 1.º C, o teléfono 207787.

FABRICA del Polo Gamonal, precisa señora limpieza para oficinas. Teléfono 220880.

AYUDANTE y aprendiz de mostrador, se precisan en Cafetería «Isla». (R. O. C., 4.859).

SE NECESITA palista para máquina Poclay. Plaza Logroño, 1, 3.º, C. (R. O. C., 5.055).

SE NECESITA barman y camarero. Bar Mayoral. San Pablo, 16. (R. O. C., 4.878).

CHICA fija o externa, buen sueldo. Paseo Isla, 9, 8.º, B. Teléfono 204898.

SE NECESITA asistenta o chica. Alhóndiga, 13, 2.º, habitación 6.

NECESITO chica externa. Reyes Católicos, 16, tercera escalera, 7.º, F.

COSTURERA se necesita. Valladolid, 2, 8.º, B. Teléfono 206288. (Registro O. C., 5.034).

SE NECESITA chica Alhóndiga, 4, 3.º, puerta 12.

EMPRESA de ámbito nacional precisa agentes para venta, a poder ser con carnet de conducir. No importa lo desconozca. Sueldo mínimo garantizado y dietas. Interesados presentarse lo antes posible en San Pablo, 41. De 9 a 11 horas.

Compras y ventas

VENDO cocina de ga baja, consola y espej barato. Casillas, 7, bi 2.º, E.

COMPRO lana viej Avenida del Cid. Tel fono 223239.

COMPRAMOS lan usada adquiriendo co chón Flex. Colchoner Enrique. San Juan Ortega, 20. Telf. 22253

COMPRO colchones lana y objetos usado Paso a domicilio. Tel fono 200374.

VENDO grupo de a persión de riego, metros. Villamayor Treviño. Donato O tega.

VENDO garbanzos siembra o consum hasta 7.000 kilos. Ser pio Giménez. Monte Abadesa.

ESTANTERIAS met licas, también góndol supermercado, come cio lujo. Teléf. 203837.

VENDO portones hierro con rieles, 3 metros alto, 2,90 a cho. Tratar, Vnos M ñoz. Subida San M guel, 3.

SE VENDE basura oveja o se cambia p paja. Informes, Mes Burgos.

VENDO jaulas metá cas, para ponedoras criadoras de pollitos, trina, remolque y bi cleta. Molinillo, 19, e tresuelo.

VENDO vestido ni Primera Comunión. G neral Dávila, 11, 1.º,

VENDO dos vestid Primera Comunión, ña, iguales, para hermanas o por separ do. Llamar Teléf. 205 extensión 610.

SE VENDE perro ca setter, dos años. For nato Tomé. Villamay de los Montes.

VENDO vestido Com nión niña, barato. lle Avila, 17, 4.º, C.

VENDO 7 cestos me licos, para exponer fr ta; botellero para botellas; estanterí Informes, Teléf. 205

VENDO vestido com nión, nuevo, económic Razón, Casas Inuge letra R, 4.º, A. Gam nal.

VENDO vestido ni Primera Comuni económico. San Agust 1, 3.º, Izqda.

SE VENDE túnica P mera Comunión, de ña. Teléfono 223264.

Enseñanzas

DOY CLASES Básico Bachiller. Santa A 27, 3.º, Izqda.

NATIVA, diplomad Universidad, da cla francés. Teléf. 204560

M.E.C.D. 2017

anuncios por PALABRAS

Estos anuncios se reciben en nuestra Administración (Calle San Pedro Cardeña, 34, teléfono 207148) y Delegación (Vitoria, 13), de NUEVE Y MEDIA de la mañana a UNA de la tarde y de CUATRO A SEIS de la tarde, así como en todas las Agencias de Publicidad. — PRECIO: Veinte pesetas hasta diez palabras. Cada palabra más, dos pesetas.

INFORMATICA. La carrera del porvenir. Ambos sexos. No se precisan estudios especiales. Realizable en su propio domicilio. Duración del curso, según dedicación personal.— Academia Centro.

BACHILLER C.O.U., Selectivo (Ciencias, Letras). Profesores universitarios expertos.— «C. E. C.». Avenida del Cid, 19.

INGLES, francés Matemáticas comerciales. Contabilidad, Banca. Profesores universitarios, nativos «C. E. C.». Avenida del Cid, 19

REVALIDA sexto, quinto, cuarto Magisterio, Ciencias, Letras, Francés. Vitoria, 57, 1.º 222876.

Fincas

VENTA de pisos y lonjas en Vía de Empalme. Construcciones Serrano

SUBVENCIONADAS Gran variedad de viviendas sociales Excelente construcción y acabado. ARRANZ ACINAS.

AGENCIA «FIROGA».— Pisos, locales, alquileres, traspasos. Oficinas, Vitoria, 59. Teléfonos 221746 - 220271.

ARRANZ ACINAS ofrece una serie completa de viviendas en la ciudad Inmejorable calidad. Precios muy interesantes. Informes, Plaza de la Cruzada 1.

SE VENDEN locales exentos, desde 100 metros cuadrados a 2.000 metros cuadrados. Razón, teléfono 200438.

PISOS sin entrada, 2.500 pesetas mensuales, en doce años. Informes, Avenida Eladio Perlado, núm. 4. Sánchez y García.

CONSTRUCCIONES González Alonso. Pisos terminados, calefacción central, subvencionados enchapados hasta el techo, dos terrazas bloque 140 viviendas. Gastos reducidos. Razón, Francisco Grandmontagne, núm 21 y Vitoria, 115, oficina. Teléfono 222374.

SE VENDE piso en Vitoria 188, 3.º, D. Tratar con el portero.

CONSTRUCCIONES «BU-BI».— Venta pisos llave en mano y pisos en fase de construcción. La mejor situación de calle Vitoria. Mínima entrada inicial, resto a convenir. Grandes facilidades. Informes, calle Vitoria, 175, 1.º, C.

VENDO piso soleado. Teléfono 223052.

VENDO pabellón 1.900 metros cuadrados con oficinas, viviendas almacén. Situado en carretera general Madrid - Irún propio cualquier negocio. Teléfono 201312.

VENDO local mucha altura, exento, 5.000 pesetas metro cuadrado Propio almacenes zona Gamonal. Informes Avenida del Cid,. 15, 1.º derecha. Teléf. 206431.

PISOS 90 por 100 exentos contribución veinte años, 4 y 5 habitaciones, calefacción individual carbón. Precio desde pesetas 345.000. Facilidades de pago. Verlos sin compromiso. Oficinas calle Villalón, 7, 1.º, D. Inmobiliaria Fuentecillas, S. A.

VENDO, llave en mano, magníficos pisos subvencionados, soleados, calefacción individual carbón, portero electrónico, mejor zona Gamonal urbanizada Grandes facilidades. Informes, Francisco Grandmontagne 6, primero, F.

MASEGOSA. Venta pisos calefacción central fueloil, sol y luces únicas, gastos comunidad reducidos. Precio desde 350.000. Entrada 35.000. Facilidades hasta doce años. Poseen las últimas novedades Vitoria, 142.— 224133.

SE VENDE piso céntrico, llave en mano Informes en Nati. Cardenal Segura, 1.

PISO a estrenar, cuatro habitaciones, baño, precio cooperativa. 215.000 pesetas. 50.000 de entrada resto hasta doce años. Informes, avenida del Cid, 15, 1.º, derecha. Teléfono 206431

VENDO piso interior, económico, subvencionado. Madrid, 64, 2.º, D. Razón, portería y teléfono 201615.

VENDO piso cuatro habitaciones, soleadísimo 315.000 pesetas Razón 201942.

VENDO local diáfano 165 m.², con oficinas e instalación eléctrica Teléfono 207339.

SE VENDE piso. Avenida Cid, 79, 5.º. Informes, Avda. Cid, 88, 4.º C. Teléfono 224379.

VENDO piso céntrico calefacción individual Alhóndiga, 13, 5.º. Informes, portero.

VENDO o alquilo piso. Edificio Feygón, 6, bis. Informes en el mismo, 6.º, A.

VENDO piso llave mano, soleadísimo, cinco habitaciones. Facilidades. Teléfono 207993.

VENDO piso cuatro habitaciones, soleadísimo, calefacción y agua caliente. Informes, calle Madrid, núm. 1, 1.º Portería.

SE VENDE piso. Razón, Miranda, 19. Mercería. Teléfono 207780.

VENDO piso libre Fernán González, 21, 3.º, derecha. Informes, en el mismo. Teléfono 207598.

VENDO o alquilo piso céntrico. Informes, Delicias, 6, núm. 5.

VENDO habitación buhardilla, en 55.000 pesetas, nueva, propia estudio. Gran ventanal. Razón, Paloma, 11, 1.º

SUBVENCIONADOS, todos exteriores, calefacción central, portero automático, gastos reducidos, parquet en todo el piso, situados en el mejor sitio de Gamonal, calle Vitoria. Grandes facilidades. Informes, calle Sombrerería, 13 (Sastrería).

VENDO o alquilo piso amueblado, calle Vitoria, 49. Teléfono 204536.

SE VENDE o se arrienda piso viejo, céntrico, todo exterior. Teléfono 208850.

COMPRO PISO Vadillos, Calzadas. Contado. 221057.

VENDO piso muy económico. Informes, en Casillas 7, piso 5.º A.

VIVIENDA bonita, tres habitaciones, servicios, armarios arreglada, lado Catedral. Facilidades.— AGENCIA PALENCIA.

LOCAL 100, 300 metros cuadrados, diez metros Avenida Cid, dos entradas, barato, facilidades. También alquilo.— AGENCIA PALENCIA

PISO nuevo, lado Capitanía, cinco habitaciones, baño, servicio, terraza, vendo alquilo.— AGENCIA PALENCIA

PISOS San Francisco Rey Don Pedro, Avenida Cid, Parque San Francisco, desde 250.000 pesetas. Amplias facilidades.— AGENCIA PALENCIA.

CALLE León (Fuentecillas), viviendas elegantes, tres, cuatro, cinco habitaciones, baño, calefacción cocina y calentador gas, entarimados y puertas madera regia, doble ventana, terraza, desde 300.000 pesetas. Facilidades. 70 por 100, diez años, resto convenir ¡Véalas sin compromiso!— AGENCIA PALENCIA

ZONA Gamonal, vendo y alquilo locales desde cuarenta metros superficie, bien situados, comercios, almacenes, talleres etc.— AGENCIA PALENCIA.

LOCALES nuevos, exentos, cualquier negocio, 6.000 pesetas metro cuadrado 4,80 altura, metros que desee. Francisco Sallnas, amplias facilidades.— AGENCIA PALENCIA.

LOCAL 130 metros cuadrados, calle Vitoria junto Club Tucán, vendo, barato. Facilidades. También alquilo.— AGENCIA PALENCIA.

SAUNA. Gimnasio, peluquería señoras, Instituto belleza, vendo negocio montado locales propios mucha clientela, imposible atender puede comprobarlo. Facilidades.— AGENCIA PALENCIA.

VENDO piso en Lain Calvo, 128 metros bien soleado, para cualquier industria Teléf. 201183.

CASA completa, con negocio, vendo Plaza Mayor. Otra, plaza Santo Domingo de Guzmán, precios razonables, facilidades a convenir. Informa a interesados AGENCIA PALENCIA.

AGENCIA PALENCIA. Plaza Calvo Sotelo, 6. Teléfs.: 204142 - 206637.

AGENCIA PALENCIA, además de lo anunciado, dispone de bastantes cosas más, para vivir cómodamente para negocios montados o montar, para inversión de su capital, para...., es mejor que lo consulte y él le aconsejará lo mejor.

LONJA ocasión 100 metros. Plaza San Bruno Informes, Avenida General Vigón, B. Dpdo., 7.º, F.

VENDO piso en Burgense, seminuevo, barato, tres habitaciones. Teléfono 204728.

SE VENDE piso en Fray Esteban de Villa, 4. Teléfono 209203.

VENDO o alquilo piso amplio, calle Vitoria 171, 7.º, A. Facilidades. Teléfono, 221641.

VENDO terreno en carretera de Logroño, a dos lados, propio gasolinera-hostal, próximo nuevos Cuarteles. Informes, teléfono 223223.

VENDO una casa en Castellanos de Castro. Tratar con Francisco García.

SE VENDE o arrienda un piso y una lonja, en Capiscol, calle San Juan de Ortega, número 11, 2.º, A. Tratar, San Agustín, 17, 3.º, B.

SE VENDE casa de barriada. Informes, Defensores de Oviedo, 3, 5.º. Teléfono 206589.

Funerarias

FUNERARIA San José. Traslados Entierros (Consulado, 11). Avisar Avenida del Cid 2 Teléfono 209452

FUNERARIA San José, facilita Seguros Defunción, todas edades Teléfono 209452.

FUNERARIA San José. Venta de cajas a la provincia. 209452.

NUEVA FUNERARIA San José. Mejores precios. Consulado 11. Avisos. Avenida del Cid, 2. Teléfono 209452.

FUNERARIA San José. Entierros, traslados. Muy económico. Consulado, 11.— 209452.

Ganados y aperos

SE VENDEN verracos, blanco belga y Landrace. Santos Díez. Cortes. Teléf. 201602.

VENDO carneros sementales y ovejas con lechazo. Serapio Giménez. Monte la Abadesa.

SE VENDEN cochinos pequeños y dos novillos de carne Vivar del Cid. Tratar, con Anastasio del Olmo.

SE VENDE carro de sulfatar y trilladora «Flosan T-85». Francisco Salinas, 81, bis, 4º, A.

SE VENDEN veinte cerditos en Arcos de la Llana. Ramiro González.

SE VENDE un verraco blanco belga, pura raza, de 60 kilos. Luis Pérez Ciadoncha.

SE VENDE carnero, para semental. Informes, Mesón Burgos.

VENDO cuarenta ovejas emparejadas y 20 borras. Informes Miguel Tejero. Valles de Palenzuela.

VENDO buena vaca holandesa, recién parida. Central telefónica. Palazuelos de Muñó.

VENDO dos novillas y tres vacas tudancas, una parida y dos abocadas a parir Procopio Isar Iglesias.

SE VENDE un carnero de dos años, raza churra, en Hinestrosa. Parra.

SE VENDEN tres carneros, manchego, churro, alemán. Razón, Junta Ganadera El Cristo. Villadiego.

VENDO vaca abocada a parir, raza suiza. Quintiliano Pinillos. Santa María del Campo.

Huéspedes

PENSION completa o sólo dormir, frente Sindicatos. Calera, 29 3.º izquierda

ADMITO chicas a dormir. Razón, Puebla 9 2.º Desde 5.30 tarde

CEDO HABITACION, dormir y lavado de ropa. Teléfono 224277.

PENSION completa o dormir. Plaza Vega, 27, segundo, derecha.

CEDO habitación con dos camas, derecho cocina, a dos chicas, o sólo dormir. Santa Clara, 36, 2.º, A.

DOY CAMAS a dormir, 35 pesetas. Pensión completa y cama, 95. Puebla, 2, 1.º

Muebles

SE VENDE librería moderna, buen estado Avenida Reyes Católicos, número 10, 3.º, F (Edificio Estudio).

VENDO dos dormitorios, muy baratos. Avenida del Cid, 6 10.º, B

POR TRASLADO se venden muebles. Horas 3 a 6. Teléfono 202493.

SE VENDE despacho estilo Renacimiento Horas, 3 a 6. Tf. 202493.

SE VENDE sillería antigua de caoba, en el teléfono 221719.

VENDO tresillo seminuevo y dormitorio matrimonio. San Julián, 9 4.º, B.

POR TRASLADO, vendo dormitorio moderno, seminuevo. General Mola, 6, 8.º, B.

SE VENDE mesa comedor,, extensible, y mueble recibidor, económico, en plaza de Logroño, 3, 4.º, B.

Pérdidas

EXTRAVIO perra perdiguera, con pintas marrones, el día Jueves Santo. Gratificaré Bar La Paloma. Calle Enrique III.

SE RUEGA a quien haya recogido caña de pescar, en Ubierna (carretera), llame al teléfono 205560.

EXTRAVIO perra setter roja, zona Castillo, San Pedro de la Fuente. Gratificarán. Teléfono 201634.

Televisores

REPARACION televisores todas marcas, a domicilio. Servicio urgente. Antenas. Servicios técnicos Werner Marconi. Radio Caracas. Calzadas 18. Teléfono 221529 y Generalísimo 18. Villadiego.

T.V. RADIO ONDA Reparaciones. Servicio urgente a domicilio. Santa Agueda, 36, teléfono 201541.

REPARACION televisores, radios transistores. Taller Inválidos Civiles. Puebla, 21 teléfono 206493

TELEVISION TUDANCA.— Reparaciones garantizadas. Cambiamos televisores. Avellanos, 4. Telf. 205652.

REPARAMOS al día televisores. Electrotécnica Industrial 209452 Consulado 11.

RADIO - TELEVISION Rica. Lain Calvo, 17, 1.º, Izqda. Teléfono 202010.

TELEVISORES 19" último modelo extraplano UHF licencia americana, con voltímetro y mesa, todo 16.000 pesetas. Diez días prueba sin compromiso. Ventas a plazos Garantía absoluta seis meses Comercial Velo Moto Calera, núm. 10.

REPARACION televisores todas marcas Servicio urgente domicilio Teléfs. 201986 - 220294

Traspasos

SE TRASPASA local céntrico, con instalación propia comercio Teléfono 202439.

LOCAL se traspasa o se alquila o se vende, de 140 m.² de planta, de 50 m.² de sótano, en calle Vitoria. Informes, Vitoria, 53, bis, primero izquierda.

SE TRASPASA establecimiento alimentación, muy céntrico. Interesados, escribir al apartado 411. Referencia, Traspaso.

TRASPASO bar céntrico, por no poderlo atender. Informes, teléfono 202058.

BAR - MESON centriquísimo barra grande, posibilidad restaurante, muchas ventas, enseres completos. Facilidades. AGENCIA PALENCIA.

PESCADERIA buena zona, 180.000 pesetas.— AGENCIA PALENCIA.

BAR Capiscol, imposible atender, 250.000.— AGENCIA PALENCIA.

LOCAL 40 metros preparado carnicería, pescadería, otros, traspaso, alquilo o vendo.— **ALMACEN VINOS** céntrico, grande local para cubas, fabulosas ventas. Se deja por edad, renta 900 mes, barato.— AGENCIA PALENCIA.

AGENCIA PALENCIA. **MESON** bien preparado, lado Catedral enseres, compruebe ventas. 750.000. También venta. AGENCIA PALENCIA.

AGENCIA PALENCIA le informa de otros negocios no reseñados aquí. Visite nuestras oficinas. Plaza Calvo Sotelo, 6.

VIVIENDAS nuevas, cuatro habitaciones, baño, cocina, calefacción, exentas. Unica entrada, 14.000 pesetas. Resto, diez años. Por los Cubos.— AGENCIA PALENCIA.

TRASPASO pensión Escolar Almirante Bonifaz 16 1.º

CENTRIQUISIMO propio mesón, traspaso o subarriendo bar. Informes, de 1 a 3. Teléfono 205953.

Varios

PISOS. Acuchillados, barnizados, «Limpiezas Pulidor». Lain Calvo, 7 Teléfono 203699.

PRECIOSAS placas y rótulos para profesionales, Bancos, clínicas, oficinas, edificios particulares, sistema «aureo-grab». en Ferretería Lain Calvo.

Offset

y toda clase de trabajos tipográficos, en TALLERES GRAFICOS «Diario de Burgos». Calle San Pedro Cardeña, 34, teléfono 207358 y «Papelería Tagra», calle Vitoria, 13, teléfono 202852.

IMPRESOS comerciales, cartas timbradas tarjetas de visita invitaciones prospectos de propaganda, etc. TALLERES GRAFICOS «Diario de Burgos». Calle San Pedro Cardeña, 34, teléfono 207358 y «Papelería Tagra», calle Vitoria, 13, teléfono 202852.

FOTOGRABADOS. Confección rápida, TALLERES GRAFICOS «Diario de Burgos». Precios ventajosos. Calle San Pedro Cardeña, 34, teléfono 207358 y «Papelería Tagra». Vitoria 13, teléfono 202852

Trabajos de calidad: *Talleres Gráficos* **DIARIO DE BURGOS**

M.E.C.D. 2017

ARANDA HOMENAJE A LAS MADRES ARANDINAS

A las ocho de la noche del pasado viernes y en el local "Palladium" de nuestra población, en extremo acogedor, la Organización Juvenil Española de Aranda de Duero, celebró un homenaje a las madres arandinas, que en representación del Ilustre Ayuntamiento, presidió el primer teniente de alcalde, don Alfredo del Alamo Andrés.

Dio comienzo el acto, que constó de dos partes, con la entrega de premios y trofeos a los niños premiados en el conourso de disfraces que tuvo lugar con anterioridad en el mismo local.

Siguió un pequeño descanso, durante el cual, las madres asistentes, fueron obsequiadas con una merienda.

Los poetas burgaleses Jesús Angel Martín, Jesús Barriuso y Bernardo Cuesta, que actuaron en el homenaje a las madres arandinas. — (Foto Reyes).

Terminado este descanso, siguió la segunda parte, que consistía en un recital poético a cargo de los poetas don Bernardo Cuesta, don Jesús Barriuso y don Jesús-Angel Martín, cuya presentación hizo en primer lugar, en nombre de la Organización Juvenil Española de Aranda de Duero, don Hipólito Casero para seguir don Jesús-Angel Martín, quien en prosa, explicó el significado del acto, refiriéndose al gran entusiasmo desplegado en todo momento por el señor Casero en la organización de actos similares con diferente motivo.

Tras esas palabras, se inició el recital de poemas escritos por los tres poetas citados, empezando por el orden inverso al citado en dos intervenciones cada uno, siguiendo un orden correlativo en la forma indicada.

El recital de los respectivos poemas, por cada uno de los que intervinieron en el mismo, a la terminación de cada uno, fue objeto de calurosos aplausos por parte de los asistentes a este acto, que resultó simpático en extremo, mereciendo los mayores elogios, a los que unimos los nuestros muy sinceros, ya que como corresponsales de DIARIO DE BURGOS, fuimos expresamente invitados al mismo.

Muchachos de lo O. J. E. tuvieron la delicadeza de obsequiar a las madres arandinas asistentes con un precioso clavel, como se debe de obsequiar a la madre.

Con este acto que reseñamos, pudiéramos decir que se ha celebrado el día de la madre, por anticipado en nuestra población, quedando hoy para celebrarlo en la intimidad familiar.

LAS OBRAS DE AMPLIACION DE LAS PISCINAS DE "LA CALABAZA"

Ya están en período de realización las obras de ampliación de las piscinas municipales del monte de "La Calabaza", cuya adjudicación de las obras ya publicamos.

Dada la premura del tiempo concedido en el pliego de adjudicación, ya que se han de inaugurar a principios de temporada, el ritmo que se está imprimiendo a estas obras, es extraordinario, encontrándose en la actualidad en la fase de encofrado del foso que se ha abierto en el terreno donde han de ir ubicadas las piscinas o mejor dicho, la ampliación de las mismas.

ESTA TARDE, ISCAR-ARANDINA

Conforme publicábamos en nuestra crónica deportiva del pasado viernes, esta tarde, a las cinco, se enfrentarán en nuestro campo de deportes, el visitante Iscar y la Gimnástica Arandina.

En principio, según decíamos, el partido no debe de ofrecer dificultades para los propietarios del terreno, teniendo en cuenta no sólo la diferencia de clasificación de los dos conjuntos, sino también el hecho de que en la primera vuelta, pese a la mala forma de la Arandina, se trajo ésta la victoria de la localidad vallisoletana por el tanteo de 0-2. Pueden surgir dos contratiempos para los blanquiazules en este encuentro: uno, el que ya indicamos, de las lesiones de los jugadores locales y otro, el estado que ofrezca el terreno en la tarde de hoy, que como ya conocen nuestros lectores, perjudicó a la Arandina en el partido que se jugó contra el Zamora Dam, cuyo resultado no respondía a las clasificaciones y en el juego, muy principalmente el estado embarrado y encharcado del terreno.

En las actuales condiciones climatológicas, nada se puede predecir ni aventurar no sólo en cuanto al resultado, sino tampoco en lo que respecta al tiempo que haga esta tarde, factor, a nuestro juicio, que puede resolver el encuentro que han de ventilar los dos equipos contendientes.

Los imponderables pueden ser decisivos en este partido, que si interesa mucho a los visitantes, también a la Arandina, para no perder al menos su actual posición en la tabla clasificadora.

Ante las dudas, por lo que se refiere a la alineación de los lesionados y el tiempo que haga, la afición debe acudir a presenciar este encuentro.

EN ARANDA DE DUERO

se traspasa cafetería por no poderla atender. Razón: C./ Burgo de Osma, 18. — ARANDA DE DUERO

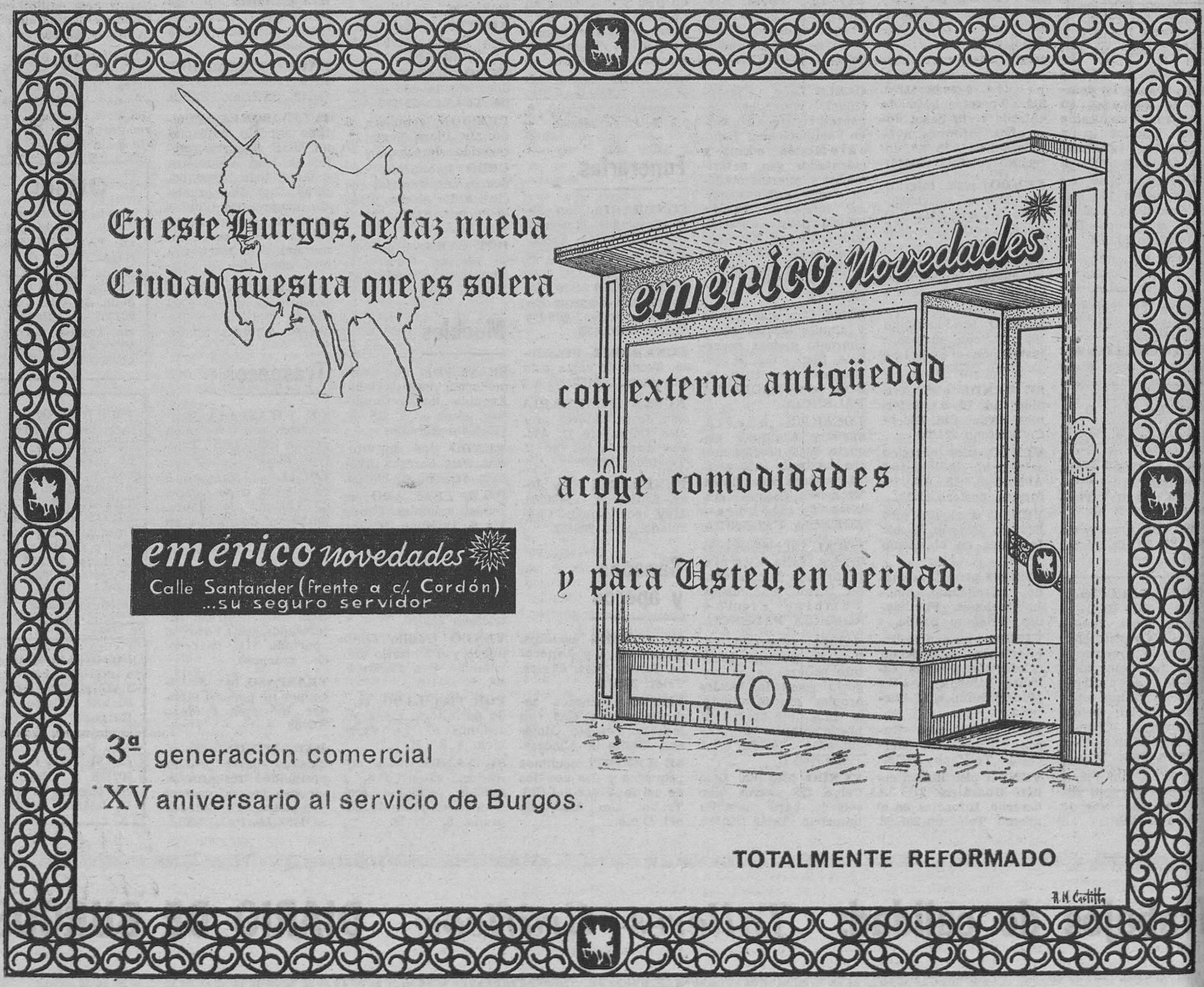

M.E.C.D. 2017

MIRANDA ◆ ACTUALIDAD

CONTINUAN LOS PREPARATIVOS PARA RECIBIR A LA VUELTA A ESPAÑA

Se activan los preparativos para recibir adecuadamente a la Vuelta a España, en ese final de la etapa Torrelavega - Miranda, que promete ser decisiva para el triunfo final, no en vano en su recorrido hay tres puertos de primera categoría, que indudablemente dictarán su sentencia.

Recordamos hace ya bastantes años, que en una meta similar, que finalizó en Vitoria, fue en la que los corredores españoles presentaron en bloque batalla a los belgas que ocupaban los primeros puestos de la clasificación hasta aquélla jornada. Los Loroño, Suárez, Pérez Francés, Gabica, Manzaneque, Karmany, Angelino Soler, etc., lanzaron un furibundo ataque en el Puerto de Orduña y destrozaron al equipo belga y al resto de extranjeros, salvándose únicamente el francés Mahe.

A su paso por Miranda, el compacto bloque de "ases" españoles —una veintena—, pasó como una exhalación camino de Vitoria, mientras que hundidos, desperdigados, sin ritmo y sin fuerzas, iban pasando como un largo rosario los hasta entonces dueños de la carrera. Y a Bilbao llegaba en gran triunfador Angelino Soler, consiguiendo la segunda plaza de la general el francés Mahe.

Ahora en que se rumorea que algún equipo español se quiere aliar con Merkx, no está de más recordar aquella auténtica batalla, gracias a la que un español consiguió ganar la edición cuando todo parecía indicar que el triunfo había de ser para los belgas.

Cuando lleguen los corredores a Miranda, Alisas, Los Tornos y Orduña, habrán sido los verdugos que implacablemente harán la selección definitiva cara al triunfo tal, que de antemano se le adjudica al campeonísimo belga, pero para ello tendrá que demostrar toda su categoría en las duras rampas que le esperan antes de llegar a Miranda. La etapa "reina" puede dar otro rey que no sea el belga.

Mientras, como decimos al principio, los preparativos se van ultimando en nuestra ciudad, para recibir a la gran ronda española. Y dentro de estos preparativos, destacan los que están realizando la Compañía Telefónica, para dotar a Miranda de toda clase de líneas para facilitar al máximo las labores informativas.

EL PROBLEMA DE LOS COCHES

Desde que TVE. nos dio a conocer su programa "Un, dos, tres... responda otra vez", nos hemos dado cuenta de lo que representa la posesión de un coche para la mayoría de los españoles. Todos los participantes, sin excepción, tienen puesto su interés en la consecución del coche, sin importarles en absoluto el perder otros premios de mayor cuantía.

Existiendo esa ambición desmesurada de tener un coche y las posibilidades de equilibrio, no es de extrañar que poco a poco, éste nos vaya invadiendo nuestras carreteras, nuestros pueblos y nuestras calles, impidiéndonos hacer nuestra vida tranquila y normal y contaminando con sus gases el ambiente y el modo de vivir.

Ya nadie puede cruzar una calle sin exponerse a perder su integridad física, los coches van y vienen con esa autoridad del invasor, sin respeto a señales indicadoras ni a la vida humana; en la ciudad donde la velocidad máxima es de 40 kilómetros hora, se ven adelantamientos a 80 y 90 kilómetros sin importarles lo más mínimo que alguien pueda cruzar la calzada y ser arrollado.

Pero no es todo esto, luego llega el momento de aparcar y de nuevo el invasor, invade calles, aceras y hasta lugares de esparcimiento, nada se respeta y nada importa; a veces es imposible el cruzar una calle porque éstos a derecha e izquierda y en hileras seguidas han aparcado tan juntos que es imposible pasar; en la calle de Santa Lucía, por citar alguna, existe un aparcamiento en la mano izquierda, donde el comercio de esta mano, está completamente bloqueado y sus clientes han de dar rodeos para poder comprar en ellos, además de que por aparcar en batería, la acera que es muy estrecha, queda obstruída por el capot de los coches.

Todo esto, nos hace pensar, que se deben tomar medidas drásticas contra los excesos de velocidad y aparcamientos anárquicos; que se deben de respetar los cinco metros de las esquinas y el invadir las aceras y sobre todo que no se permita el aparcamiento a ambos lados de las calles, permitiendo solamente hacerlo unos días a la izquierda y otros a la derecha; los peatones deben de circular y cruzar por los lugares indicados, pero deben de estar protegidos cuando así lo hacen y hoy en Miranda no se respetan ni pasos de cebra ni aceras ni nada; todo es prisa, todo es velocidad y menosprecio; pero existe un código de circulación que si se aplicara dentro de la ciudad, muchos conductores tendrían que añadir un capítulo más de gastos a su cuenta corriente.

Organicemos la circulación y enseñemos sus reglas, luego castiguemos a quien no respete las ordenanzas y así conseguiremos que puedan circular peatones y vehículos con esa seguridad que se merecen ambos.

La ambición por poseer un coche es desorbitada y dentro de un plazo muy corto, será imposible transitar por las calles, si antes no se toman las medidas necesarias para organizar un tráfico reglamentado que dé seguridades y tranquilidad.

Dentro de unos días, entrarán en servicio los cuatro semáforos que se han instalado en nuestra ciudad, pero es necesario una vigilancia continua para que se respeten las señales y sobre todo para ese exceso de velocidad y esos adelantamientos dentro de la ciudad.

MONSERDA

El próximo día 31 primera eliminatoria de la Canción del Blusa

El presidente de la Cofradía de San Juan del Monte, D. Jaime Ruiz Bilbao, organizadora del V Festival de la Canción del Blusa, nos comunica en atento saluda, que el jurado calificador para el citado festival ha quedado compuesto por los siguientes miembros:

Rvdo. P. Leopoldo Eraso SS., director del Orfeón Mirandés.

Rvdo. Hno. Alfonso, de los Hermanos Maristas de Fuentecaliente, profesor de música.

Don Gregorio Solabarrieta Balanda, compositor y ex-director de la banda de música y Orfeón Mirandés.

Don Leandro Angulo Merino, doctor en Medicina y gran aficionado a la música coral.

Un jurado competente, que como se sabe ha sido elegido por votación de los mismos ochotes que han de participar.

Ahora nos falta por conocer el reglamento que en su día se acordó confeccionar, para que el festival se desarrolle dentro de las cauces normales, sin que se puedan producir imprevistos.

Repetimos que el V Festival de la Canción del Blusa, comenzará el día ya fijado 31, con la primera eliminatoria, en el Cine I. T. I. al mediodía, para en el mismo lugar celebrarse la segunda el día 4 de Junio, y la final en el Cine Mecisa, en una gran gala. Al día siguiente en la misma sala tendrá lugar otra gran gala musical, durante la que se entregarán los premios y trofeos a los ganadores.

¿HASTA CUANDO?

No es nuestra intención pecar de molesto, al repetir varias veces sobre un motivo, pero esto lo hacemos porque deseamos lo mejor para nuestra ciudad y porque es de nuestra incumbencia manifestar lo que el pueblo desea.

Hoy nos referimos de nuevo al poco caso que se hace a la playa; con el suficiente tiempo expusimos la necesidad de que se construyese el proyectado colector de las aguas que vierten a la margen derecha de nuestra playa y la ampliación tan necesaria que ésta necesita; pero, el tiempo pasa, la proximidad del verano es inminente y todavía nada se ha hecho.

¿Es posible que no se haga nada de esto para la próxima temporada? ¿Acaso se piensa efectuar las obras cuando los bañistas estén en el agua?

No es posible pensar que se haya abandonado la idea de estas mejoras, cuando son de una necesidad urgente. Hay que tener en cuenta que el día del Ebro se presentará rápido y que estas obras son necesarias para que nuestro caudaloso río se vista de gala y nuestra ciudad presuma de ser la capital burgalesa del Ebro.

Estas obras son necesarias y hay que comenzarlas cuanto antes, no lo dejemos todo para última hora y luego tengamos que trabajar a destajo porque las fechas se vienen encima. Ahora y estudiando detenidamente todos los pormenores se puede ir haciendo todo, que es mucho y en su día todo estará bien y sin fallos. Aparte de lo expuesto, nuestro Ebro necesita un dragado, una limpieza de sus orillas, la reparación de la barandilla y balaústres del puente Carlos III, la restauración de sus leones y el ornamento de la fachadas de las casas que tiene sus miradores al río. Todo hay que hacerlo, pero con tiempo, no esperemos nos pase como con el acceso al paso inferior de la calle del Arenal, que se pudo hacer hace meses y ahora hay que hacerlo en unos días porque la Vuelta Ciclista a España, está para llegar y por aquí será el paso de los corredores. ¿Sucederá lo mismo con las obras de la playa y del Ebro?

Lamentamos muy de veras manifestaciones de esta manera, pero nuestro deber nos obliga que expongamos las deficiencias, para que éstas puedan subsanarse a tiempo. Las obras deben de realizarse con la rapidez necesaria y no esperar a última hora, cómo va a pasar con las obras de reforma de nuestro parque, que comenzarán cuando nuestra banda municipal comience a dar sus conciertos. ¿No es así?

Nadie nos dice nada al respecto y el pueblo quiere explicaciones ¿por qué no darlas? Esto es necesario y así se evitará que se comenten críticas que a veces no se acercan a la verdad.

Esperamos que nuestra impaciencia sea corta y que no volvamos a repetir: ¿Hasta cuándo?

NOTICIARIO LOCAL

ITURRAMA DEOBRIGA, ESTA TARDE A LAS CINCO, EN ANDUVA

Interesante encuentro de juveniles el que disputarán esta tarde en Anduva, los equipos del Iturrama, campeón navarro y el Deóbriga, campeón de Rioja, dentro del torneo de ascenso a primera categoría.

El Deóbriga, que tuvo un principio un poco indeciso ha vuelto por sus fueros y está a un solo punto del Alsasua, primer clasificado, pero ganando el encuentro de esta tarde, puede que consigan los mirandeses la primera plaza y con ella el casi seguro ascenso a la categoría superior de juveniles.

En el partido jugado en Pamplona, contra éste mismo equipo hubo cosas raras en el desarrollo del mismo que perjudicaron notoriamente al Deóbriga, que sufrió una injusta derrota, cosa que esperamos no suceda ahora en su propio feudo. Así que, ánimo y a por los dos puntos en litigio.

EL I FESTIVAL DE LA CANCION ESCOLAR

El pasado viernes tuvo lugar la primera ronda del I Festival de la Canción Escolar, y hoy al mediodía en el cine Mecisa será la segunda y definitiva.

En principio podemos decir que el éxito ha sido notable y el martes comentaremos más detenidamente el desarrollo de este festival que ha puesto en marcha un buen número de coros infantiles que pueden llegar a ser el vivero de nuestras agrupaciones corales.

ATENCION, ORFEONISTAS

El próximo mes de Junio, concretamente el día 8 en el cine Mecisa, con motivo de la gala de entrega de premios del V Festival de la Canción del Blusa, el Orfeón Mirandés actuará cerrando el espectáculo.

Con el fin de preparar el programa para dicha actuación, se hace saber a todos los orfeonistas la conveniencia de que acudan a los ensayos, los lunes, martes y viernes, a las ocho y media en el Colegio de los Sagrados Corazones, ya que se pretende estrenar para tal ocasión, nuevo repertorio.

La Directiva

Fase de ascenso juveniles

El Deóbriga está ya virtualmente clasificado

	J.	G.	E.	P.	F.	C.	Ptos.
Alsasua	6	4	1	1	8	4	9
Deóbriga	6	4	0	2	12	10	8
Iruntxiki	7	4	0	3	8	9	8
Iturrama	6	2	2	2	6	4	6
Santacara	7	0	1	6	5	12	0

Por alineación indebida de un jugador, le han dado por perdido el partido al Santacara, en beneficio del Deóbriga.

COMENTARIO: Tenemos prácticamente clasificado al Deóbriga, pues todavía le quedan dos partidos por jugar, uno en casa contra el Iturrama y el otro contra el actual primer clasificado en Alsasua.

LLAMAMIENTO A INFANTILES Y ALEVINES DE FUTBOI

Se convoca a todos los componentes de "infantiles" y "alevines' de los equipos de esta Sociedad, al entrenamiento que tendrá lugar el próximo miércoles, a las siete de la tarde en el anexo de Anduva, a las órdenes del nuevo entrenador Miguel Angel López Pagalday, siendo la asistencia obligatoria para todos, ya que es idea del entrenador, conocer al mayor número de chicos, con el fin le comenzar a trabajar con todos y preparar un plan semanal de entrenamientos y partidos, con vistas a los torneos de "alevines" e "infantiles", que se proyectan organizar en breves fechas.

Asimismo, se pone en conocimiento de cuantos jugadores comprendidos entre los 11 y los 15 años, quieran formar en los equipos de Deóbriga, se presenten el próximo miércoles a la misma hora en el citado campo, donde se les irá sometiendo a prueba y comenzarán a entrenar con el resto de la plantilla.

Es deseo de esta Sociedad, continuar la marcha comenzada hace unos años, y por tanto se considera, que la mejor forma de comenzar con los chicos, es desde "alevines", ya que al ir pasando por las tres categorías cuando llegan a "juveniles", están totalmente identificados con la organización y espíritu del equipo.

¿TODO HOMBRE ES TU HERMANO?
Tienes una forma muy hermosa de demostrarlo: Hazte miembro de la Hermandad de Donantes

TRABAJOS DE CALIDAD
TALLERES GRAFICOS
DIARIO DE BURGOS
San Pedro de Cardeña, 34
Teléfono 20 73 58

AGENDA DE UTILIDAD

FARMACIA DE GUARDIA. — Hoy, domingo, en San Agustín, 17; Srta. Loyola.

CARTELERA DE ESPECTACULOS

Cine Astoria. — «Los profesionales de la muerte». (Mayores 18 años).

Cine Mecisa. — «El príncipe y la corista». (Mayores 14 años.)

Cine Avenida. — «El profe». (Todos los públicos).

Teatro Cinema. — «Edicto: Prohibido tener hijos». (Mayores 18 años).

Cine Novedades. — «Can-Can». (Mayores 18 años)

Cine I. T. I. — Sesiones. 3,30. 5,45 y 8,00. (Tolerada). «El hijo de Atila».

TELEFONOS DE URGENCIA

Hospital de Santiago: 312015

Cruz Roja: 310037.

Parque de bomberos: 310000

Ambulatorio «18 de Julio» 310967

Comisaría de Policía: 310095

Guardia Civil: 310039

Policía Municipal: 310489

Parroquia de Santa María 310320

Parroquia de San Nicolás 311153.

Parroquia El Buen Pastor

Delegación de DIARIO DE BURGOS: 311761 y 311800. 311406.

M.E.C.D. 2017

EDER JOFRE, NUEVO CAMPEON MUNDIAL DE LOS PESOS PLUMAS

Legrá fue declarado vencido a los puntos

Pelea muy igualada y poco convincente por parte del español

Brasilia. — Eder Jofre ha sido proclamado nuevo campeón mundial de los pesos plumas, al ser declarado vencedor a los puntos sobre José Legrá.

La pelea, muy igualada, ha acusado quizá, ligera ventaja del brasileño, que ha sorprendido con una gran preparación y con un acoso constante, para acortar distancias y poder llegar a Legrá. Este consiguió su mejor golpe en el tercer asalto, en el que pareció haber «cazado» a Jofre; pero éste, salvado por la campana, reaccionó estupendamente en el cuarto, en el cual Legrá cometió una gran equivocación, al aceptar un fuerte cambio de golpes que le fue netamente desfavorable. De este error, pude decirse que ya no consiguió recuperarse, aunque tuvo fases de cierta eficacia, alternando con otras decepcionantes, sobre todo al no doblar nunca sus «punteos» con la izquierda, con golpes con la derecha.

Legrá declaró al final que no había perdido el combate, sino que la pelea era un claro «match» nulo, pero el fallo del árbitro y del juez brasileño le fueron adversos, mientras que el del español Sánchez Villar, fue favorable.

Hay que aceptar, no obstante, que Legrá no consiguió realizar el combate que de él se esperaba. No estuvo brillante ni eficaz.

DETALLES DEL COMBATE

Brasilia (Alfil).— En medio de gran expectación, con los graderíos del Palacio de los Deportes de Brasilia completamente abarrotados, suben al cuadrilátero los púgiles José Legrá y Eder Jofre, que disputan el combate valedero para el campeonato mundial de los pesos plumas, título que ostenta el boxeador español.

Ambos púgiles subieron al ring precedidos por las banderas representativas de los dos países. Legrá portaba la bandera brasileña, mientras que Jofre mostraba la española. Firmes en el ring, situado entre ellos el árbitro del combate —el norteamericano Jay Edson— los púgiles escucharon la interpretación de los himnos nacionales de España, Brasil y Estados Unidos. Los jueces auxiliares eran el brasileño Newton Campos y el español Lorenzo Sánchez Villar.

El peso oficial de Legrá y Jofre es, exactamente, el mismo: 56,300 kilogramos. Preside la velada el presidente de la República brasileña, señor Garrastazu Medici.

Primer asalto.— Segundos de tanteo con guardia alta y cerrada de Jofre. Legrá, de mayor envergadura, luce su clásica guardia baja y abierta. Jofre, con la guardia frontal, cambia continuamente la posición de sus brazos tratando de desorientar a Legrá. Este, siempre a la distancia, mantiene a su rival con el brazo izquierdo.

Segundo asalto.— Antes de comenzar el combate, Jofre muestra la peligrosidad de su mano izquierda, lanzándola en jab al rostro del español. Legrá responde inmediatamente con golpes con ambas manos. El asalto, de cualquier forma, es de estudio, sin que todavía ninguno de los dos púgiles haya entrado completamente en juego.

Tercer asalto.— El puño derecho de Jofre se estrella contra el rostro del español que trastabillea, más por su impulso que por la fuerza del golpe. Jofre, quizá a consecuencia de un directo de izquierda de Legrá, presenta un pequeño corte en la nariz, por el que sangra casi imperceptiblemente. José Legrá conecta un crochet de derecha al rostro de Jofre que cae a la lona, mientras suena la campana dando por finalizado el asalto.

Cuarto asalto.— Legrá sale con ganas de pelear y lanza sus puños con fuerza; sin embargo, después de fallar un «swing» de izquierda, Legrá entra en un cuerpo a cuerpo, distancia en la que lleva las de perder. Legrá, siempre con la izquierda por delante, mantiene la distancia, mientras que Jofre continúa sangrando por el corte en la nariz que sufrió en el tercer asalto. Jofre, en un cuerpo a cuerpo implacable, golpea a Legrá pasando éste por momentos de apuro. En los últimos segundos se ve en dificultades y se agarra a su adversario buscando la salvación. Jofre, en este round, ha enjugado la ventaja que obtuvo Legrá en el anterior.

Quinto asalto.— Golpe de gancho a Legrá, lo que le hace caer en las cuerdas, donde Jofre le golpea casi a placer. Legrá busca el respiro asiéndose al cuerpo del brasileño. El árbitro amonesta al español por agarrarse. Jofre, entra en tromba, rompiendo el simulacro de guardia que luce Legrá.

Sexto asalto.—Legrá boxea con mayor seguridad. Este asalto parece importante, pues todos los críticos decían antes del combate que Jofre, a partir de este round, acusaría cansancio. Sin embargo, el brasileño continúa boxeando muy bien, lanzando golpes con ambas manos, sobre todo con la izquierda, que es de gran peligrosidad. Legrá trata de castigar el hígado de su adversario, exponiendo mucho al lanzar sus puños y quedar completamente descubierto. Jofre aprovecha para lanzar sus mejores golpes cuando Legrá, en su intento de alcanzar su rostro, descuida su guardia.

Séptimo asalto. — Jofre, mostrando una gran velocidad en sus acciones, crea un grave problema a Legrá, que no acaba de encontrar su sitio en el ring. Después de un efectivo golpe de izquierda de Legrá, ambos púgiles entran en clinch, sancionado inmediatamente por el árbitro, Legrá inicia un baile frenético con el que trata de impedir que su adversario de gran acometividad, le encierre en las cuerdas, nuevo golpe de izquierda de Legrá que parece totalmente recuperado. El asalto finaliza con un cuerpo a cuerpo favorable al brasileño.

Octavo asalto. — Jofre mantiene intactas sus fuerzas y acorrala a Legrá tratando de entrar en el cuerpo a cuerpo, distancia en la que puntúa claramente llegando bien al rostro del español, y Legrá por caer en el cuerpo a cuerpo, pasa momentos de apuro.

Noveno asalto. — El brasileño llega bien al rostro del español. Legrá, con el jab de izquierda por delante, mantiene la distancia, táctica que le puede llevar a la victoria. Saliendo muy bien de las cuerdas y emplea insistentemente la izquierda; pero no dobla sus golpes con el puño derecho. Jofre continúa persiguiendo a Legrá que, desesperadamente, trata de frenar el ataque de su adversario, logrando éste dos buenos golpes en los últimos segundos de este asalto.

Décimo asalto. — La izquierda de Legrá entra bien en la guardia del brasileño pero el español no dobla sus golpes con la derecha. Legrá, en el primer tercio de su asalto, conecta buenos golpes con los que puntúa, sobre todo en un swing de derecha que acusa el brasileño. Este insiste en sus ataques llegando incluso a empujar a Legrá con los dos brazos, irregularidad que el árbitro sanciona inmediatamente. A la salida de un cuerpo a cuerpo, la izquierda de Jofre se estrella en el rostro de Legrá que se retira retrocediendo para evitar daños menores.

Undécimo asalto. — Legrá propina un cabezazo involuntario a su adversario y el árbitro detiene momentáneamente la pelea para permitir que el brasileño se recupere. Legrá llega al rostro de Jofre y éste, algo desorientado, mira a su rincón buscando consejos. El público, queriendo animar a su ídolo, prorrumpe en gritos de «Jofre, Jofre» Este sin embargo, se muestra menos potente que en asaltos precedentes acusando el cansancio, mientras que Legrá puntúa con su puño izquierdo, siempre dirigido en jab al rostro de su adversario.

Duodécimo asalto. — Jofre persigue al español, que no encuentra la fórmula para deshacerse del constante acoso. Jofre llega bien con la izquierda al rostro de Legrá y se produce un intercambio de golpes en el centro del ring con ventaja para el brasileño que, espoleado por los gritos de sus seguidores, consigue puntuar con swings y directores.

Decimotercer asalto: El asalto se inicia con un gancho de izquierda de Jofre al rostro de Legrá. Legrá trata de soltar sus puños por bajo logrando llegar al hígado de su adversario. Este, sin pestañear, encaja el golpe y prosigue su avance sin llegar, sin embargo, a acosar a Legrá por la movilidad y buena esgrima de éste. Jofre continúa lanzando sus puños llegando con claridad al rostro del español.

Decimocuarto asalto. —Jofre busca insistentemente a Legrá que, boxeando a la contra llega al hígado de Jofre en un golpe que éste acusa. Legrá aprovecha la situación y pega con fuerza y puntuando continuamente. Ha sido una reacción magnífica de Legrá. Jofre se resiente y trata de agarrarse al cuerpo de Legrá para impedir la continuidad del castigo de éste. El español, sin embargo, acusa cansancio y no prosigue en su acción, entrando ambos púgiles en clinch en el centro del cuadrilátero. Los cuerpos a cuerpo se suceden con los dos adversarios muy cansados y abrazándose de manera irregular. Ambos púgiles se traban y el público protesta.

Decimoquinto y último asalto. — Ambos púgiles se saludan en el centro del ring y se enzarzan en continuas series de golpes. Legrá parece más entero, pero a la salida de un golpe espectacular se encuentra con el puño derecho de Jofre en el rostro, golpe que, evidentemente, hace daño. Jofre acosa a Legrá y éste trata de boxear a la contra, buscando el golpe de gracia que dé con el brasileño en la lona. El cansancio, sin embargo, es patente en los dos adversarios que protagonizan un asalto marrullero y poco efectivo. Legrá finaliza golpeando con ambos brazos los flancos de su rival, mientras el árbitro amonesta a Legrá por segunda vez por golpear en la nuca.

BOXEO LOCAL

Siguen los progresos y los triunfos pugilísticos del burgalés Molledo

Ayer venció por puntos a Santa Engracia

En aficionados también vencieron los de casa

Aunque la velada de ayer estaba anunciada para las ocho y cuarto, no dio comienzo hasta las diez menos cuarto, debido a que el coche en que viajaba el equipo madrileño sufrió avería en el camino.

La inclusión de Molledo en los programas sigue dejándose notar en la afluencia de público al frontón cubierto de la Ciudad Deportiva Militar, donde ayer volvió a dejar constancia de los progresos que viene haciendo en este duro deporte, al que se dedica con verdadero entusiasmo. Su pelea de ayer ante Santa Engracia entusiasmó a los espectadores, porque ambos dieron de sí cuanto pudieron, sin volver la cara, sin rehuir la pelea, bravamente, siendo de destacar, por su interés y espectacularidad el tercer asalto. Al cabo de los ocho a que estaba fijado el combate, el árbitro levantó el brazo del burgalés, en señal de victoria, en medio de una formidable ovación, que no compartió con la misma ilusión Santa Engracia, porque en su fuero interno debió estimar que había hecho méritos suficientes o que puede alzarse igualmente con el triunfo en una nueva oportunidad. De ahí que se apresurase a pedir la revancha.

Con anterioridad a esta pelea se disputaron otras cuatro entre aficionados de Madrid y Burgos, con los siguientes resultados:

Primer combate. — Peso gallo: Montes (Madrid) hace combate nulo con Toquero (Burgos).

Segundo combate. — Peso ligero: Rustán II (Burgos) vence por puntos a Carmona (Madrid).

Tercer combate. — Peso ligero: Calleja I (Burgos) vence por inferioridad a Del Río (Madrid), en el tercer asalto. También en este caso el madrileño peleó como un valiente y pidió la revancha.

Cuarto combate.—Peso superligero: Charcán II (Burgos) vence por puntos a Marín

Deportes femeninos

Fase del sector

Resultados de los partidos de ayer:

VELEIBOL:

Miranda, 2; Salamanca, 0.

Valladolid, 2; Madrid, 0.

Queda campeón el Exclepios, de Valladolid y subcampeón, Santa María del Camino, de Madrid.

BALONCESTO:

Asunción, de Madrid, 42; Instituto de Miranda, 37.

Jesuítas de Salamanca, 27; CREFF de Toledo, 19.

La final se celebrará hoy, a las diez.

BALONMANO:

Medina de Béjar, 3; Corazón de María, de Madrid, 7.

Instituto de Toledo, 1; Instituto Tordesilla, 7.

Queda campeón Corazón de María, de Madrid y subcampeón, Medina, de Béjar.

Adiós definitivo del Español al título

Perdió en San Mamés por uno a cero

El Zaragoza empató a uno, en Las Palmas

Bilbao (Alfil). — Por un tanto a cero venció esta noche el Athlétic de Bilbao al Real Club Deportivo Español, de Barcelona, en partido correspondiente al campeonato de Liga de Primera División. Con este mismo resultado se llegó al término de los primeros 45 minutos. Buen partido de los rojiblancos, siempre dominadores, que únicamente hicieron un gol, pese a tener media docena de clarísimas oportunidades de alterar el tanteador.

Arbitró el colegiado aragonés, señor Canera. Mostró una tarjeta blanca a Rojo I. En desacuerdo con su labor arbitral fueron lanzadas, en varias ocasiones almohadillas al campo.

Athlétic de Bilbao: Iribar; Aranguren, Larrauri, Zubiaga; Guisasola, Rojo II; Lasa, Villar, Carlos, Uriarte y Rojo I.

Español: Borja; Granero, De Felipe, Ochoa; Poli, Romero; Roberto Martínez, Solsona, Amiano, José María y Pepín.

Cambios: Sólo los introdujo el preparador visitante y ambos en el segundo período. Saltaron al césped Ramos y De Diego, en sustitución de Pepín y Poli, ambos ligeramente tocados, en los minutos 15 y 38.

El único tanto del encuentro lo logró un defensor españolista en propia portería, en el minuto 29 del primer tiempo. Por la derecha, Lasa mandó un balón por alto. Carlos acudió al remate, siendo objeto de una descarada falta por parte de Poli, digna de penalty. Su compañero de línea, Romero, un tanto alocadamente quiso echar el cuero a corner, pero lo introdujo en la meta de Borja.

Dos minutos antes, Rojo I sirvió un balón a Uriarte, que pasó sobre Carlos, el cual entró con la pierna un poco levantada. El esférico fue rechazado en corto por el portero y Lasa, muy atento, marcó de tiro raso. El árbitro señaló falta de Carlos y anuló el gol. Bronca.

En la primera mitad, Uriarte, Rojo I, Rojo II, Carlos, Lasa y Aranguren chutaron a puerta, desde lejos y de cerca. En una de las ocasiones, Aranguren lo hizo desde más de 30 metros, otras, en remates un tanto forzados, dentro del área pequeña. En la segunda parte, las oportunidades de gol aumentaron en número y en grado de espectacularidad, se «mascaron» los goles. Rojo I y Carlos, en sendos remates a puerta vacía y Rojo II en chut al palo. El Español pudo salir de «San Mamés» con tres goles más en las maletas, cuando menos.

Tuvo la iniciativa y el control de la situación, siempre, el conjunto bilbaíno, que cuajó una actuación muy afortunada. Desplegando energías, efectuando un «préssing» constante sobre los delanteros —que quedaron inéditos—, el Athlétic de Bilbao brindó un excelente encuentro. El Español hizo un fútbol abierto, muy poco eficaz.

Rojo II, Villar, Carlos, Uriarte y Rojo I, fueron los elementos más notables en el bando vencedor, en tanto que Borja y De Felipe, los más regulares en un Español, decepcionante.

EMPATE DEL ZARAGOZA EN LAS PALMAS

Las Palmas de Gran Canaria (Alfil). — Las Palmas y el Zaragoza han empatado esta noche en el Estadio Insular a un gol en partido de Liga. La primera parte finalizó con ventaja del equipo aragonés por uno-cero.

En el minuto 4, avance del Zaragoza sobre Ocampos que desborda primero a Castellanos y luego a Hernández y levanta la pelota por encima de Cervantes, cuando éste inicia la salida, marcando el tanto zaragocista.

En el minuto 82, internada de Pepe Juan por la izquierda siendo derribado por Molinos cuando iba a tirar a puerta. El correspondiente penalty lo lanzó el propio Pepe Juan, batiendo a Nieves.

Partido muy disputado en el Estadio Insular en el que Las Palmas ha salvado un partido que parecía tenía perdido. El Zaragoza, con su gol a los cuatro minutos de juego, actuó con tranquilidad mientras que Las Palmas lo hacía con excesivos nervios y un juego horizontal que no creaba peligro. Sin embargo, en el minuto 23, Rico salvó un balón bajo los mismos palos a tiro de León. En el minuto 43 también Rico salvó otro momento de peligro para su marco con Nieves batido.

En la segunda parte Las Palmas al sustituir a Noly, mejoró 22 la salida de Germán desorganizó el equipo.

M.E.C.D. 2017

AMBIENTE DE ABSOLUTA DECEPCION EN BARCELONA

Pero el equipo catalán no se confiará ante la visita del Burgos

Barcelona. — (Crónica de García Castell, de "Alfil", especial para DIARIO DE BURGOS").

"No nos confiaremos ante el Burgos, por más que venga investido de la piel de cordero de colista", ha dicho el entrenador del Barcelona, Rinus Michels, comentando el partido que mañana disputarán barcelonistas y burgaleses y que, ciertamente, se presenta bajo el prisma de los aficionados, bajo otro clima.

En efecto, mientras el entrenador y los mismos jugadores resaltan que no será un partido fácil y que lucharán a fondo para conseguir el triunfo "con la mirada puesta en el Manzanares" por si acaso, lo cierto es que la afición, desengañada totalmente, se ha desentendido en su gran mayoría del encuentro. Y no sería de extrañar que el estadio barcelonista registrara una de las entradas más flojas de la temporada; desde luego, la más floja en partido no televisado.

Y de ello no tiene la culpa el Burgos, sino el Barcelona. Porque un Barcelona líder y con probabilidades de ser campeón, habría congregado a esa gran masa de la euforia; un Barcelona en tercera posición y que sólo la esperanza de un regalo por parte de los demás, alejará a la gran masa de la decepción.

Compréndese perfectamente y mal iría que no fuera así, que por parte de técnicos y jugadores extremen las precauciones y se siga luchando por si acaso. Aún está en la memoria de los aficionados aquel fracaso ante el Málaga en campo propio, al regreso de Córdoba donde se perdió la Liga de 1972, y aunque la Liga de 1973 no la perdiera realmente el Barcelona el pasado sábado por la noche ante el Atlético de Madrid, sino en toda una serie de fracasos a lo largo de la segunda vuelta, se teme que ahora se reproduzca la historia frente al Burgos. Y ya sería el caos. Por eso se quiere ganar, y ganar bien, al Burgos. Y por eso Michels repite alineación, dado el buen resultado ofrecido ante el Atlético de Madrid. Resultado de juego, me refiero, que el 0-0 no hay quien lo mueva y fue la gota de agua que derramó el tarro de los tropiezos. Por tanto, saldrán Reina; Rifé, Torres, De la Cruz; Juan Carlos, Zabalza, Rexach, Martí Filosía, Barrios, Marcial y Juanito. La única duda es la de Torres, que ayer no entrenó, pero se espera que con el descanso se recupere totalmente, dado que es jugador de fuerte constitución física y rápida recuperación, y esté en condiciones de jugar. Pero Michels no sería Michels si, tras esta repetición de equipo, no ofreciera alguna genialidad. Y ésta ha consistido en la lista de reservas concentrados. Porque esta vez son Sadurní, Laredo, Pérez y Pujol. O sea que no está el oriundo Cos, en el que el técnico holandés parecía confiar bastante últimamente y que, efectivamente, cuando apareció en el equipo en la última fase del partido contra el actual líder, dio a la delantera una mayor profundidad. Y en cambio surge del absoluto olvido en el que le ha tenido una serie de semanas, Pujol. Lo más jocoso de todo esto es que se rumorea que a Cos ni siquiera lo concentra porque "su presencia pone nervioso a Barrios...".

Por lo que respecta al Burgos, que llegó a las ocho de la noche en avión, viene con una sola duda, la del exterior zurdo, la importante baja de Requejo y la reaparición del meta Taladrid, aunque con la baja en la puerta de García Cuervo obliga a la presencia del joven aficionado Fernández Manzanedo. Con Taladrid, Osorio, Raúl, Gómez, Alcorta II, Escalza, Angelín, Olalde, Bruguete, Pocholo y Alcorta I, como posibles titulares y Fernández Manzanedo, Gonzalo y Quirós, y Arámburu, el entrenador castellano Zamora, intentará la proeza. A lo que opone el entrenador barcelonista:

"No habrá sorpresa. Aunque el título ya no depende de nosotros, hemos de pensar en la posibilidad de que también los demás tropiecen. Y si esto ocuriera, sería imperdonable que no lo aprovechásemos. El Burgos vendrá aquí a luchar y cerrarse, a crear problemas. Nosotros apretaremos de firme desde el principio para solucionarlo cuanto antes para que luego no se nos echen encima los minutos y los nervios".

LA LESION DE REQUEJO

Como es sabido, Requejo no ha podido desplazarse a Barcelona, a causa de un derrame en la rodilla.

Ayer se le extrajo líquido y la evolución de la lesión parece favorable, por lo que quizá pueda contarse ya con él para el partido próximo.

En Santander insisten que Requejo jugará allí la temporada próxima

Pero el Sr. Preciado dice que no hay nada aunque admite que puede ser traspasado

«Sólo se transferirá a este jugador y Alcorta II si se resuelven problemas deportivos, no económicos»

El ambiente futbolístico burgalés está poblándose de rumores, con la vista puesta en la temporada próxima.

Que si Ignacio Eizaguirre volverá la próxima temporada al Burgos; que si el Burgos ha comprometido ya un defensa de un equipo de provincia limítrofe; que si vendrán dos jugadores del Rayo Vallecano...

Por añadidura, en Santander siguen insistiendo en que Requejo jugará con el Rácing la temporada próxima. A este respecto, «Nel» en «El Diario Montañés» hace referencia a un encuentro con don José Luis Preciado el pasado domingo, en León, a quien dice le pregunto:

—¿Qué precio pones por Requejo?

Según refiere el periodista montañés, el presidente burgalés se limitó a contestar así:

—Mucho dinero debéis de tener...

Tras reproducir esta breve conversación y anécdota, «Nel» pasa a referir que, efectivamente, el Rácing atraviesa una situación económica brillante, después de haber saneado su vacilante economía tras el traspaso de Santillana y Aguilar y termina asegurando:

—Pues sigo opinando que «algo» sí que hay sobre este jugador y su posible traspaso al Racing. El tiempo lo dirá...

No hemos de negar que esta seguridad del estimado colega santanderino suscitó en nosotros el consiguiente interés por solicitar aclaraciones. A tal fin, acudimos al propio presidente del Burgos, cuando se disponía a salir hacia Bilbao, desde donde se trasladará a Barcelona.

—¿Qué hay de los rumores sobre fichajes o más bien compromisos ya establecidos?

—Nada en absoluto. Tenemos hecha una planificación, pero concreto no existe nada y menos aún orientado hacia algunos nombres que he oído airear.

—¿Y de lo de Eizaguirre como entrenador?

—Puede ser un candidato con posibilidades; pero tampoco hay nada establecido. Por ahora sólo puedo decir que Rafael Zamora es entrenador con todas las consecuencias.

—Desde Santander se viene hablando con insistencia sobre Requejo y ahora casi aseguran que jugará en el Racing. ¿Hay algo hecho o iniciado?

—Tengo que seguir negando. Me contesta que en Santander están muy interesados por este jugador, pero a nivel oficial nada se ha establecido.

—¿Pero Requejo seguirá aquí o será traspasado?

—Requejo contraerá matrimonio este verano y existe, en principio el propósito de darle opción a que pase a algún otro equipo; pero puedo decir que no hay, por ahora, negociación alguna. Puede ir al Rácing o a algún otro equipo, lo mismo que Alcorta II, por el cual ya hemos tenido peticiones de opción; pero hay que partir de que, con tales negociaciones, no perseguimos resolver ningún problema económico, sino principalmente la situación deportiva con la obtención de otros jugadores, convenientes e interesantes para el futuro del Club. Sólo así se hará algo.

No prolongó más el señor Preciado sus explicaciones, porque sin duda el tema no le juzgaba oportuno para ser abordado en estos momentos; pero por nuestra cuenta y riesgo nos atrevemos a anticipar que de cara a la temporada próxima, la actitud del Burgos parece centrarse en esta política:

A).— Activar las gestiones de fichaje, en evitación de incurrir en las dilaciones del año pasado, cuyos efectos fueron funestos.

B).— Dejar un esquema de equipo con la plantilla actual, de la cual se darán numerosas bajas.

C).—Transferir a Requejo y Alcorta II, pero sobre la base de conseguir cuatro o cinco jugadores de probadas condiciones para luchar en Segunda División, más las consiguientes compensaciones económicas.

Esas son, al parecer, las líneas maestras de la futura acción de la Directiva del Burgos. Ahora, a esperar que todo se desarrolle conforme a lo previsto y en las condiciones más beneficiosas para el presente y el futuro del Club.

ARQUERO

VENDO COCHE

«Renault 6», magnífica ocasión. Como nuevo. Urge venta por ausencia. Interesados, llamar al teléfono 205266, de 10 a 2 y de 5 a 7 (Días laborables).

IMPORTANTE EMPRESA DE POLO DE BURGOS

PRECISA

ADMINISTRATIVOS DE FABRICA

Para control de producción. Formación a nivel bachillerato o similar.

VERIFICADORES

Para Departamento Control Calidad. Formación a nivel Oficialia Industrial o similar.

(Libres Servicio Militar)

Interesados dirigirse por escrito con "curriculum vitae" al Apartado de Correos n.º 293. BURGOS

(R. O. C. n.º 5.020)

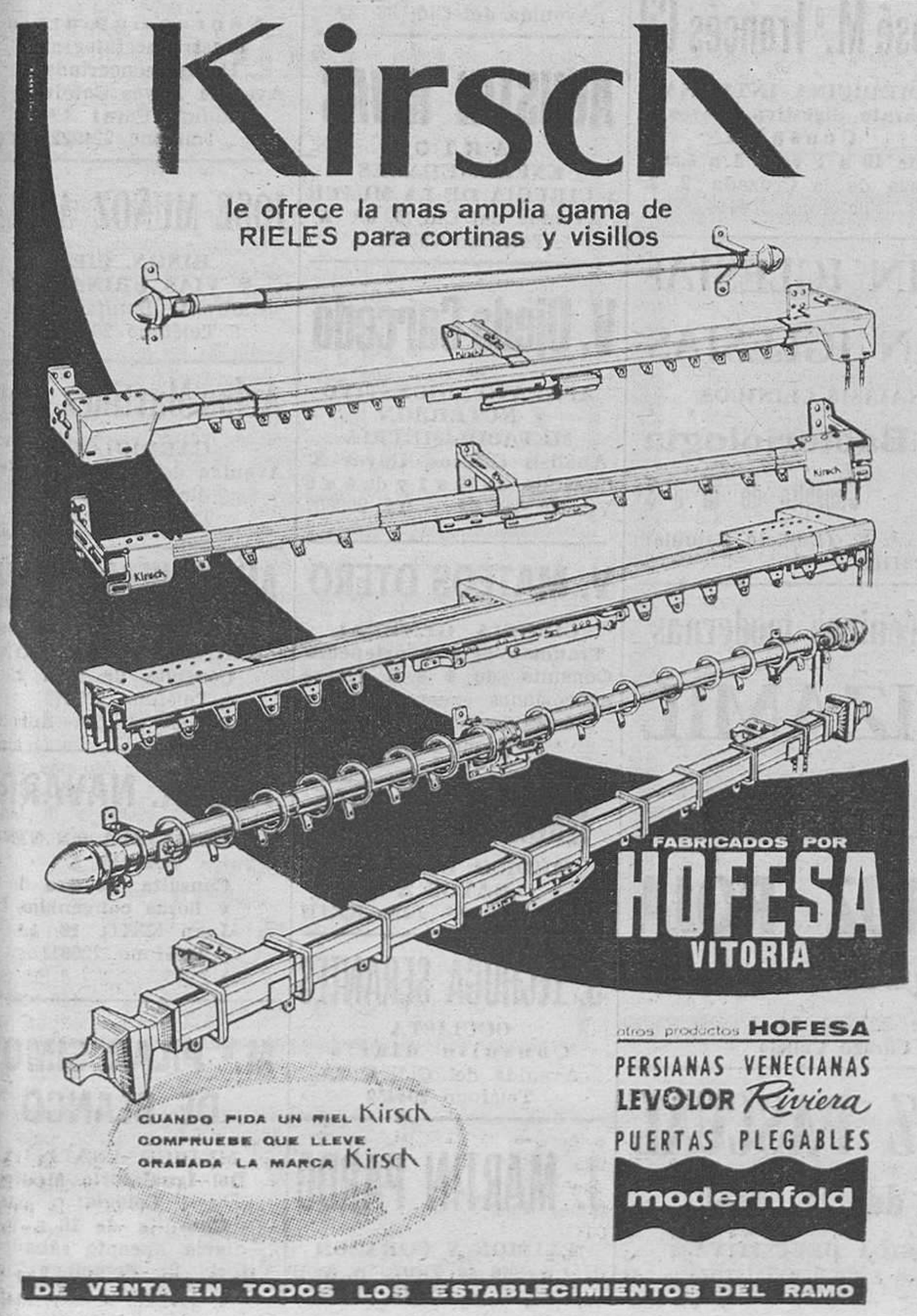

¿USTED TIENE JARDIN?

Bueno, pues con Outils WOLF no tiene problemas.

Demostracion gratuita sin compromiso por especialista Outils WOLF.

SERVENTA, S. A.

Merced, 13 — Teléfono 203097 — BURGOS

M.E.C.D. 2017

Hoy, proclamación de la "Reina" del Club Ciclista Burgalés

Continúa el Club Ciclista Burgalés celebrando los actos conmemorativos de su 61 aniversario. El viernes, a las siete y media de la tarde, tuvo lugar en el Aula de Cultura de la Caja de Ahorros Municipal, sita en la Alhóndiga, una gran velada infantil dedicada especialmente a los hijos de los socios, en el transcurso de la cual fue proyectada la película «Mi amigo el fantasma», de Walt Disney, en colores, siendo obsequiados los niños con caramelos y globos. También fueron sorteados sendos regalos, uno para los niños y otro para las niñas.

Hoy, a las once y media, socios y familiares se trasladarán en autocares y coches particulares al cementerio de San José, donde oirán la santa misa, que será ofrecida por los socios fallecidos, en cuyas sepulturas serán rezados responsos y depositados ramos de flores. El autocar o autocares partirán del domicilio social, calle General Mola, 24, a las once y cuarto.

A la una, en el Club, tendrá lugar la proclamación de la nueva «Reina» de la Sociedad y sus damas de honor, distinción que para este año ha recaído en la encantadora señorita María Teresa Burgos García, a quien impondrá los símbolos de su reinado, la saliente, señorita Pilar Fuentes García.

Finalmente será servido un vino español a autoridades, invitados y socios.

EL «SEGUNDA» SUNDERLAND CAMPEON DE LA COPA INGLESA

Venció al Leeds United por 1-0

Londres (Alfil). — El equipo de Segunda División, Sunderland, se ha proclamado hoy campeón de la Copa de la "Footboll Association" al vencer por un gol a cero en el estadio de Wembley al poseedor del trofeo Leeds United, siendo el primer equipo de Segunda División que gana este título en 42 años.

El único gol del partido lo marcó el interior izquierda Ian Portefield en el minuto 31 a la salida de un córner sacado con temple por Hughes. La defensa del Leeds se embadulló en el despeje y Portefield, a media altura y desde cerca batió a Harvey.

Se anuló un gol a cada bando por empujón previo al guardameta en acertadas decisiones del árbitro.

SUNDERLAND, MUY CARO PARA APUESTAS

Londres (Alfil). — La victoria del Sunderland en la final de la Copa inglesa le costará a la casa de apuestas "Joe Coral", unas 250.000 libras esterlinas, unos 37 millones de pesetas, según ha declarado un portavoz de la firma.

El Sunderland comenzó cotizándose en las apuestas a principio del torneo de Copa a 250 por 1, por lo que la firma "Joe Coral" tendrá que pagar 250.000 libras esterlinas a mil "fans" del Sunderland que creyeron en la victoria final de su equipo.

EL ELCHE BATIO AL BARACALDO POR 1-0

Elche (Alfil). — El Elche ha dado un nuevo paso hacia la Primera División, al vencer esta noche por un gol a cero al Baracaldo, en partido jugado en el campo de Altabix, que registró algo más de media entrada.

Dirigió el encuentro el colegiado aragonés, señor Peiró que tuvo una buena actuación.

El único gol del partido lo consiguió Montero, a los 37 minutos de juego, al lanzar desde fuera del área un gran disparo que no pudo atajar Bilbao.

El Elche, siguiendo la tónica que le ha sido habitual a lo largo del presente campeonato liguero, ha actuado con un cierto nerviosismo en sus filas que le ha impedido conseguir una victoria más holgada sobre un rival teóricamente inferior, al que debió vencer fácilmente. Este nerviosismo se ha dejado sentir especialmente en la zona de retaguardia, en donde los zagueros cometían innumerables fallos, sobre todo a la hora de entregar el balón a sus compañeros.

PARTIDOS DE TERCERA DIVISION

Guecho, 3; Compostela, 0.
Almería, 1; Portuense, 0.
Extremadura, 4; Hellín, 1.
Recreativo de Huelva, 3; Atlético Malagueño, 0.
Orense, 1; Lemos, 1.

Lea usted siempre

DIARIO DE BURGOS

Guía médica

José Luis Inclán
CIRUGIA Y RIÑON
Consulta
horas a convenir
Vitoria, 15, 1.º — Telf. 204073

José Luis Rica Rica
TOCOGINECOLOGO
Consulta, de 12 a 2 y de 4 a 6
Vitoria, 21, 1.º
Teléfono 201865

S. IÑIGO
OCULISTA
Laín Calvo, 17, 1.º Tel. 209923

Alonso Bañuelos
OFTALMOLOGO
Espolón, 2 — Teléf. 209349

MIGUEL CAMPO
TOCOGINECOLOGIA
Del Igualatorio Médico Colegial
Edificio EDINCO (despacho 406). Vitoria 17 Telf. 205207

VICENTE VALLEJO
ANALISIS CLINICOS
San Pablo, 5, 3.º
Teléfono 203683

JOSE ALONSO
MEDICINA INTERNA
CORAZON y NUTRICION
RAYOS X
Consulta de 12 a 2 y de 4 a 7
Espolón, 24, 2.º Teléf. 201912

Dr. RENEDO
CIRUGIA, VIAS URINARIAS
Consulta, de 11 a 1
Concepción, 15, 2.º Tf. 207376

Juan Corral Castañedo
Huesos y Articulaciones
Consulta particular CLINICA SAN JUAN DE DIOS
Consultorio, de 11 a 1,30
Teléfono 207186
Domicilio, teléfono 202655

JOSE CARAZO
PARTOS y ENFERMEDADES DE LA MUJER
De, Hospital de Barrantes y Cruz Roja
Vitoria, 31. Telf 203591

Abelardo Carazo
MATERNOLOGO DEL ESTADO
PARTOS y GINECOLOGIA
Consulta, Clínica Cruz Roja
Vitoria 31 - Telf 203591

Rodrigo de Sebastián
José M. de Sebastián
MEDICOS
ANALISIS CLINICOS
Vitoria, 46, 4.º D (Edificio Gasset)
Teléfono 203789

Benigno Andrade Loma
MEDICO
ANALISIS CLINICOS
Avenida del Cid, 14, 4.º A
Teléfono 205545

I. LOPEZ SAIZ
ENFERMEDADES MENTALES Y NERVIOSAS
Consulta, de 12,30 a 2
Plaza de Santo Domingo de Guzmán, 8, 1.º

F. J. del Campo Alonso
PIEL Y VENEREAS
Clínica de San Juan de Dios

Dr. V Mateos López
CIRUGIA GENERAL
TRAUMATOLOGIA, HUESOS, ARTICULACIONES
RAYOS X
Avenida del Cid, 8, 1.º
Teléfono 202254

F. Infante Abajo
MEDICO DENTISTA
Sanz Pastor 14, 2.º, Dcha.
Teléfono 208617

EDUARDO CARDERO
RADIOLOGO
Teléfonos 206027 y 222137
San Pablo, 22

H. Urbano Terrón
TRAUMATOLOGIA, HUESOS y ARTICULACIONES
Consulta, de 12 a 2
Pza. de la Cruzada, 1, 3.º B
Teléfonos 209819 y 202774

Dr. Raúl Torres
De Casa Salud Valdecilla
ESPECIALISTA DE NIÑOS
RAYOS X
Igualatorio Médico Colegial.
Horas: 12 a 2 y convenidas
Avenida del Cid, 6, 3.º B
Teléfono 205015

Jesús Llorente
ESPECIALISTA EN NIÑOS
RAYOS X
Pediatría y puericultura
Igualatorio Médico Colegial
Consulta, de 12,30 a 2
Teléfono 201594
Avenida Sanjurjo, 39, 1.º, C

Ramón Llorente
Traumatología, Huesos y articulaciones
Consulta, de 12,30 a 1,30
Queipo de Llano 2, 4.º izquierda (frente Establecimientos Campo) Teléfonos 203900 y 204781 y Clínica de San Juan de Dios, de 4 a 5,30

DOCTOR MIGUEZ
Aparato digestivo
Plaza de la Cruzada, 1
Teléfono 202512

José M.ª Francés Gil
MEDICINA INTERNA
Aparato digestivo, Rayos X
Consulta
de 10 a 1 y de 5 a 6,30
Plaza de la Cruzada, 2, 3.º
Teléfono 205446

JOSE M. MARTIN IGLESIAS
PEDRO MARTIN IGLESIAS
MEDICOS — ANALISIS CLINICOS
Electroforesis — Bacteriología
Del Igualatorio Médico Colegial — Consulta de 10 a 3
Avenida Reyes Católicos, 10, 2.º, E. (Edificio Estudio)
Teléfono 221166

Graduación gafas - Técnicas modernas
OPTICA IZAMIL
LAIN CALVO, 28

Hospital CRUZ ROJA
Servicio de chequeos médicos
INFORMACION: 221500 04
DIRECTOR: José Carazo Calleja

L. RODRIGUEZ PASCUAL
Enfermedades de la piel
DEPILACION ELECTRICA DEFINITIVA
Consulta, de 12,30 a 1,30 y de 6 a 7 tarde
San Pablo, 6, 4.º —*— Teléfono 202946

A. LOPEZ GOMEZ
GARGANTA, NARIZ Y OIDOS
Espolón, 28. . Teléf 203577

Maximino Ortiz Pérez
CIRUGIA y TRAUMATOLOGIA
Calle Madrid, 10, 1.º
Teléfono 205001

F. J. SANZ ALVAREZ
PUERICULTOR
RAYOS X
ESPECIALISTA EN NIÑOS
Consulta, de 11 a 2 y horas convenidas
Avenida del Cid, 36, 3.º

AGUSTIN RIVAS
PARTOS
ENFERMEDADES y CIRUGIA DE LA MUJER
Avenida del Cid, 6, 5.º A
Teléfono 203832

V. Ojeda Carcedo
APARATO DIGESTIVO y NUTRICION
METABOLIMETRIA
Análisis clínicos, Rayos X
Consulta, de 10 a 1 y de 4 a 6
Vitoria, 20, 1.º — Tf. 203667

V. MATEOS OTERO
CIRUGIA GENERAL
Traumatología y ortopedia
Consulta, de 4 a 6. Horas concertadas, excepto sábados
Avenida del Cid, 8, 2.º
Teléfono 206453

JERONIMO IGLESIAS
MEDICO DENTISTA
RAYOS X
Vitoria, 141, 1.º Juan XXIII

S. LECHUGA SERANTES
OCULISTA
Consulta diaria
Avenida del Cid, 6, 3.º
Teléfono 204452

J. MARTIN PARDO
PULMON Y CORAZON
Héroes de la División Azul 3, 1.º D. — Teléf. 204166

M. Sánchez Dueñas
Neurólogo Neurocirujano
Electroencefalografía
Calle Madrid, 22, 4.º B
Consulta
de 1 a 2, excepto sábados

José Llorente
ESPECIALISTA EN NIÑOS
RAYOS X
Pediatría y puericultura
Teléfono 201594
Avenida Sanjurjo, 39, 1.º, C.
Consulta, de 5 a 7

DR. MOVILLA C.
Neuropsiquiatría
Electroencefalografía
Horas concertadas
Avenida Reyes Católicos, 8 (Edificio Para) 1.º C
Teléfono 224922

JOSE MUÑOZ AVILA
RIÑON, PIEL Y VIAS URINARIAS
Almirante Bonifaz, 12, 1.º
Teléfono 201539

Arias Martínez Mata
CARDIOLOGO
Avenida de los Reyes Católicos, 8, 2.º, E
Teléfono 200393

ANGEL GUERRA GARCIA
PULMON Y CORAZON
Consulta, de 12 a 2
Teléfono 207275
Calatravas, 3, 2.º, derech

JOSE A. NAVARRO
ESPECIALISTA EN NIÑOS
RAYOS X
Consulta, de 6 a 7
y horas convenidas
Juan XXIII, 16, 1.º
Teléfono 220611

M.ª PILAR SIMON DE BLANCO
MEDICO ANALISTA
Del Igualatorio Médico Colegial
Consulta de 10 a 1
diaria, excepto sábados
Vitoria 21 Principal Dcha
Teléfono 208279

M.E.C.D. 2017

TODOS QUERIAN GANAR EN BARCELONA

Y fue el modesto Santisteban quien llegó primero a la meta de Montjuich

En el segundo sector la «foto-finhis» dio vencedor a Esclassen sobre Karsten

Barcelona (De nuestro enviado especial, Gerardo Olazábal). — En ningún momento ha habido sosiego desde Calafell que se salló hasta Barcelona. Ha sido vertiginosa la etapa en la que se ha obtenido una media horaria de 46,303 kilómetros. Desde la salida todos los corredores se han puesto a tope y no han parado hasta el circuito de Montjuich, donde después tenían que correr.

Los nervios estaban desatados. Ganar en Barcelona es siempre algo importante. Por otra parte, se habían dado cita en la Ciudad Condal varios patrones de firmas comerciales: Ambrosio Molteni, Robert Khal, patrón del Rokado, así como los altos mandatarios del Bic.

Todo esto hizo que el triunfo de la etapa fuera lo más importante.

Eddy Merckx, que por medio de las bonificaciones podía haber sido hoy líder, perdió la oportunidad cuando en la primera meta volante, después de un prolongado forcejeo, se le adelantaron Huélamo, Elorriaga y Santisteban. Había perdido los cinco segundos de esta primera bonificación y desde entonces aún ganando todas las restantes, incluídas las dos llegadas, tampoco podría superar los 29 segundos que le lleva el líder.

En vista de ello, Merckx decidió otra aventura: lanzarse a una escapada terrorífica. Y lo consiguió en parte, pero tuvo la presencia junto a él de Agostinho, Pesarrodona y Ocaña. Todos estaban vigilantes.

No por ello dejó de insistir Merckx, pero tampoco en esta ocasión tuvo colaboración estrecha de sus compañeros de fuga y el pelotón los enganchó.

Fue después del puerto de Ordal de tercera categoría donde pasaron Germán Martín, Abilleira y Torres por este orden, cuando Santisteban se lanzó decidido hacia la meta en solitario. En los primeros momentos les persiguió de cerca Peersman, pero no pudo superar el control del pelotón y fue absorbido.

Quedó en punta Santisteban y desde ese momento asistimos a una de las escapadas más emotivas de la Vuelta. Fue emocionante ver en acción a este corredor modesto del Monteverde. No podía descuidarse ni un momento, puesto que detrás el pelotón iba a toda velocidad.

Y logró plenamente su objetivo, ya que habiendo conseguido unos dos minutos en primera instancia, mantuvo al final una ventaja de 36 segundos.

Quedaban las cosas como estaban en Calafell, ya que Santisteban llevaba en la general un retraso de casi siete minutos.

En la segunda etapa en el circuito de Montjuich con un total de 37,900 kilómetros, no ha cejado la lucha. Pero sí ha habido un nuevo elemento que hasta ahora no ha asomado en cabeza. Nos referimos a Van Springel que ha estado escapado durante algunos momentos. En esta ocasión Van Springel quería ganar la etapa, porque al parecer ha decidido pasar a la ofensiva.

Van Springel es un corredor frío que hasta ahora no ha enseñado la oreja en ningún momento, pero que hallándose bien situado en la general podría dar el susto

Al final, la llegada ha sido al sprint. Un sprint rabioso, en el que han participado buen número de corredores. El Peugeot Esclassen venía en primera posición, pero última instancia Karsten el «kamikaze» se ha infiltrado levantando la mano al pisar meta como si fuera el ganador. Ha habido necesidad de echar mano de la foto-finish y en ella se ha comprobado que el vencedor ha sido Esclassen

No ha habido cambios sustanciales en la general, aunque Karsten haya conseguido cinco segundos de bonificación.

CLASIFICACIONES

CLASIFICACION DE LA ETAPA
CAJA RURAL

1. Juan Manuel Santisteban (España), 1-52-44 (con bonificación: 1-52-34); 2 Pedro Torres (España), 1-54-20 (con bonificación: 1-54-15); 3. Víctor Van Schil (Bélgica), 1-54-20 (con bonificación: 1-54-18); 4. Gerben Karsten (Holanda), 1-54-27; 5. Pieter Nasse (Holanda), ídem.; 6. Jaime Huélamo (España), ídem.; 7. Roger Swerts (Bélgica), ídem.; 8. Jacques Esclassan (Francia), ídem.; 9. Eddy Merckx (Bélgica), ídem.; 10. Domingo Perurena (España), ídem.; 11. Joaquim Agostinho (Portugal), ídem.; 12. Nemesio Jiménez (España), ídem.; 13. José Luis Abilleira (España), ídem.; 14. Antonio Martos (España), ídem.; 15. Manuel Blanco (España), ídem.; 33. José Antonio González Linares (España), ídem.; 35. Luis Ocaña (España), ídem.; 40. Herman Van Springel (Bélgica), ídem.

CLASIFICACION DEL SEGUNDO SECTOR

1. Jacques Esclassan (Francia), 53-11 (con bonificación: 53-01); 2. Gerben Karsten (Holanda), 53-11 (con bonificación: 53-06); 3. Pieter Nassen (Holanda), 53-11 (con bonificación: 53-09); 4. José Luis Abilleira (España), 53-11; 5. Víctor Van Schil (Bélgica), ídem.; 6. Roger Swerts (Bélgica), ídem.; 7. José Luis Viejo (España), ídem.; 8. Joaquim Agostinho (Portugal), ídem.; 9. Javier Elorriaga (España), ídem.; 10. Fernando Mendes (Portugal), ídem.; 11. Jesús Manzaneque (España), ídem.; 12. Vicente López Carril (España), ídem.; 13. Andrés Oliva (España), ídem.; 14. José Martins (Portugal), ídem.; 15. Antonio Martos (España), ídem.; 16. Pedro Torres (España), ídem.; 19. Herman Van Springel (Bélgica), ídem.; 25. José Antonio González Linares (España), ídem.; 28. Eddy Merckx (Bélgica), ídem.; 29. José Pesarrodona (España), ídem.; 31. Luis Ocaña (España), ídem.

Llegado fuera de control: Joao Pinhal.

CLASIFICACION GENERAL CONFECCIONES SANTA CLARA

1. José Pesarrodona (España), 40-18-19; 2. Eddy Merckx (Bélgica), 40-18-48; 3. Gerben Karsten (Holanda), 40-19-20; 4. Domingo Perurena (España), 40-19-38; 5. Joseph de Schoenmaeker (Bélgica), 40-19-53; 6. Roger Swerts (Bélgica), 40-19-57; 7. Luis Ocaña (España), 40-20-00; 8. Pedro Torres (España), 40-20-03; 9. José Antonio González Linares (España), 40-20-09; 10. Bernard Thevenet (Francia), 40-20-14; 11. Herman Van Springel (Holanda), 40-20-25; 12. Víctor Van Schil (Bélgica), 40-20-31; 13. Jesús Manzaneque (España), 40-20-34; 14. Jacques Esclassan (Francia), 40-20-43; 15. José Catieau (Francia), 40-20-44; 16 Joaquim Agostinho (Portugal), 40-20-46; 17. Nemesio Jiménez (España), 40-20-55; 18. Bernard Labourdette (Francia), 40-20-56; 19. José Gómez Lucas (España), 40-21-00; 20. Jhonny Schlek (Luxemburgo), 40-21-02.

PREMIO DE LA MONTAÑA
CRECINCO

1. — Abilleira, 30 puntos.
2. — Merckx, 20.
3. — Balagué, 14.
4. — Agostinho, 11.
5. — Perurena, 9.

METAS VOLANTES
nocilla

1. — Fussien, 19 puntos.
2. — Merckx, 13.
3. — Elorriaga, 13.
4. — Galdámez, 9.
5. — Perurena, 6.

MAILLOT VERDE BIC
CLASIFICACION POR PUNTOS

1. — Karsten, 155 puntos.
2. — Perurena, 102.
3. — Nassen, 95,5.
4. — Merckx, 85,5.
5. — Swerts, 79,5.
6. — Esclassan, 58,5.
7. — Pedro Torres, 43.
8. — Oliva, 41,5.
9. — Van Schil, 38,5.
10. — Leman, 38.

CLASIFICACION COMBINADA MAILLOT ROJO
VALET ASPIRADOR

1. — Merckx, 7 puntos.
2. — Fussien, 5.
3. — Karsten, 4.
4. — Galdámez, 4.
5. — Perurena 3.

PREMIO DE EQUIPOS
Banco Vizcaya

PRIMER SECTOR

1. — Monteverde, 5-41-38.
2. — La Casera, 5-43-14.
3. — Molteni, 5-43-15.
4. — Rokado, 5-43-21.
5. — Kas, ídem.
6. — Bic, ídem.
7. — Benfica, ídem.
8. — Peugeot, ídem.

SEGUNDO SECTOR

1. — La Casera, 2-39-33.
2. — Rokado, ídem.
3. — Molteni, ídem.
4. — Kas, ídem.
5. — Benfica, ídem.
6. — Bic, ídem.
7. — Peugeot, ídem.
8. — Monteverde, ídem.

CLASIFICACION GENERAL POR EQUIPOS

1. — Molteni, 120-35-31.
2. — Kas, 120-35-38.
3. — La Casera, 120-37-56.
4. — Bic, 120-38-02.
5. — Peugeot, 120-40-45.
6. — Monteverde, 120-40-59.
7. — Rokado, 120-41-20.
8. — Benfica, 120-44-38.

GRUISTAS
BIEN REMUNERADOS
SE PRECISAN
En la Obra de Nueva Maltería para San Miguel, en la parcela 33 del polígono de Gamonal.
Dirigirse al encargado de
CONSTRUCCIONES MENDIZABAL Y CIA.

EMPRESA DE AMBITO NACIONAL DEL POLO DE DESARROLLO
PRECISA
PROMOTOR DE VENTAS PARA NORTE DE ESPAÑA

FUNCIONES:
- Sera responsable de la promoción de nuestros productos entre Arquitectos, Promotores, Constructores, etc., así como de la gestión de ventas.

RASGOS DE LA PERSONA:
- Nivel mínimo de Bachiller Superior, preferible Aparejador e Ingeniero Técnico.
- Con experiencia en ventas de productos industriales, preferentemente del ramo de la construcción.
- Residencia en Bilbao, o dispuesto a residir en dicha capital.
- Debe tener vehículo propio y estar dispuesto a viajar con frecuencia.

CONDICIONES OFRECIDAS:
- Ingreso en plantilla.
- Dependencia del Director Comercial.
- Retribución a convenir según valores aportados.

Escribir adjuntando historial personal y fotografía. Toda la correspondencia será tratada confidencialmente.
Interesados dirigirse a la Oficina de Colocación de BURGOS. Registro n.º 5.020
DELEGACION PROVINCIAL DE SINDICATOS

¿REUNE VD. ESTAS CUALIDADES?
— DON DE GENTES.
— PERSONALIDAD.
— BUENA PRESENCIA.
— ENTUSIASMO.
— DESEO DE SUPERACION.
En ese caso, no lo dude. Preséntese mañana, lunes, en Aparicio y Ruiz, 3 y 5 bajo, de 10,30 a 1,30 y de 4 a 7. Atenderá SR. OLABARRIETA.

Linde
acondicionadores de aire
Grata satisfacción de respirar
Seis modelos con diferente capacidad para aire frío y adaptabilidad a calefacción. Llámenos o visítenos: Muestre a nuestro Servicio Asesor el espacio que usted necesita climatizar. LINDE... resolverá su mejor comodidad.
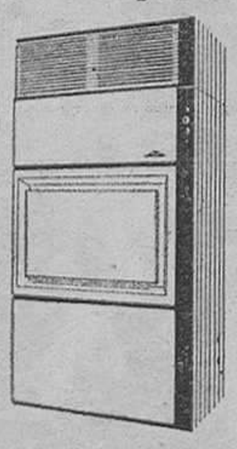
CLIMATIZACION REGULABLE TODO EL AÑO
VERANO FRESCO INVIERNO TEMPLADO
Tipo LTS Autónomo con condensación de agua
Consulte a:
FRIMET
Victoria, 17 - Tel. 20 09 75 - Burgos

Se necesita oficial de pastelería
CONFITERIA LOSTE
(R. O. C 4.860)

SERVICIO CRONOMETRAJE RELOJ ORIENT

BOIS
nuevas formas de mobiliario moderno
MUEBLES PARA TODOS LOS PUBLICOS Y PARA TODA LAS EDADES.

M.E.C.D. 2017

CRONICA DE ESCARTIN

EL DOCTOR FRANCHI, PRESIDENTE DE LA UEFA Y DE LA FEDERACION ITALIANA

Un hombre de fútbol que ha encauzado el de su país

Madrid. (Crónica deportiva de Pedro Escartín, para la Agencia "Logos"). — Es la segunda vez en la actual temporada de fútbol, que nos visita el doctor Artemio Franchi, presidente de la Federación Italiana desde hace bastantes años y, ahora, de la UEFA. Es un hombre que viene de la rama arbitral, que dio grandes dirigentes en el Mundo, entre ellos Sir Stanley Rous. En los años de mando del dirigente italiano, hizo la revolución constructiva de un fútbol como el de Italia, aún más difícil que el nuestro, porque los intereses económicos son muy superiores y también las pasiones. El doctor Franchi mantiene el principio de autoridad y un criterio firme. Las consecuencias positivas merecen ser desmenuzadas, aunque sin esperanza de que su trabajo sirva de ejemplo.

ASPECTO ECONOMICO Y DEPORTIVO

Hasta la llegada del doctor Franchi, el fútbol italiano era tan irresponsable como el nuestro lo es hoy. Dirigentes que llegaban a la presidencia de los clubs en busca de plataforma política personal, para tirar el dinero del "calcio" como si fuera arena, y los audaces y arrivistas estaban sustituyendo a los mejores. Entonces, el doctor Franchi fue la fórmula de las sociedades anónimas, donde el que tiraba el dinero en la presidencia de un club, era el suyo, no el de la sociedad. Al cabo del tiempo, aún con defectos, la medida se ha mostrado buena y hay una serie de normas con obligado cumplimiento de los clubs, cuyos presidentes están obligados a respetar. ¿Consecuencia? Mejor situación económica de los clubs.

Otra medida ha sido el cierre de fronteras. No hay extranjeros ni los habrá en el fútbol de Italia, que ya no es paraíso de los traficantes de jugadores. Hoy quedan cinco en el fútbol italiano y después de esta medida han sido primero, campeones de Europa en selecciones y más tarde, en Méjico, subcampeones del Mundo. En la época del apogeo de la importación no llegaron a clasificarse para la fase final de los Mundiales o los eliminó Corea, como ocurrió en 1966. Claro que antes de hacer esto, Italia construyó con dinero de las Apuestas (mucho menos que lo entregado al fútbol español) ¡¡mil terrenos de juego!! Nosotros, más geniales, ni construímos instalaciones modernas ni permitimos la entrada de valores exóticos.

El doctor Franchi fue en Italia paladín de la reducción del Grupo de Honor, que llegó a tener veinte clubs, después dieciocho, como ahora nosotros, y en el momento actual, dieciséis. Un éxito, al concentrar calidad. En cuanto al cierre de fronteras, permitió que una serie de jóvenes valores italianos se den a conocer y alguno actúe ya en el propio equipo nacional, lo que no habría sido posible, de existir importancia a caño libre, que es la que hubo precisamente en los años más amargos del equipo representativo, vivir de prestado. Italia tiene hoy su puesto seguro en el Mundial de 1974 en Alemania, lo que no es el caso de España, Francia y Portugal. El doctor Franchi ha triunfado.

SERVIR AL FUTBOL NO ES SERVIRSE DE EL

Mientras que en estos últimos años, España tuvo tres presidentes, Italia sólo ha tenido uno. Ahora manda en el más rico imperio futbolístico de las Confederaciones Mundiales, la UEFA, cuyo organismo preside y que reúne el setenta y cinco por ciento de los jugadores que existen en el mundo afiliados a la FIFA, más de doce millones en total, organismo rico, bien administrado y donde el dinero se emplea en fomentar el fútbol, sin caprichos personales, presiones amistosas o despilfarro. Podríamos decir que el doctor Franchi es un homre que en sus actividades vino a servir al fútbol y no a servirse de él, como plataforma política o de vacía vanidad exhibicionista.

El presidente de la Federación Italiana de Fútbol lo designa, como aquí, el delegado nacional de Deportes, que allá es el presidente del Comité Olímpico, quien deja funcionar al hombre al que dio su confianza y tiene el respeto de todos por su largo trabajo, en que levantó el fútbol de su país, caso distinto al nuestro, que viene hundiéndose por falta de calidad y número, porque nada se hace en esa zona básica que cuida Italia y nosotros abandonamos. Ellos no han perdido al niño, tienen cuatro veces más jugadores fichados que España, son subcampeones mundiales, sitio en el de Alemania, y esto se debe a la obra de un hombre práctico, enamorado del presidente de la UEFA, porque es hábil, persuasivo y trapresidente de la UEFA, porque es rábil, persuasivo y trabajador.

PARTIDOS Y ARBITROS PARA HOY

Balaguer dirigirá el Barcelona-Burgos

PRIMERA DIVISION

Real Sociedad - Real Madrid, Pascual Tejerina.
Málaga - Betis, Ortiz de Mendíbil.
Celta - Oviedo, Martínez Banegas.
Castellón - Valencia, Orrantía Capelastegui.
Spórting - Coruña, Rigo Sureda.
At. Madrid - Granada, Oliva Fortuny.
Barcelona - BURGOS, Balaguer García.

SEGUNDA DIVISION

Sabadell - Murcia, Fernández Quirós.
Logroñés - Hércules, Sanz Marrón.
Rácing - Tenerife, Pérez Quintas.
Córdoba - Leonesa, López Cuadrado.
Cádiz - Tarragona, Bobe Frías.
Mestalla - Pontevedra, Olalla Jurado.
Valladolid - Rayo Vallecano, Rabadán González.
Sevilla - Mallorca, Congregado Rodríguez.
San Andrés - Osasuna, Lamo Castillo.

TERCERA DIVISION
(Grupo Segundo)

Osasuna P. - Béjar, Tollar Bernarte.
Chantrea - At. Madrileño, Alvarez.
Getafe - MIRANDES, Manzano García.
Tudelano - Castilla, Luque Jiménez.
Huesca - Arechavaleta, Pes Pérez.
Calvo Sotelo A. - Ejea, López Roche.
Pegaso - Torrejón, Moreda Alejandre.
Alavés - S. Sebastián, Cejalvo.
Moscardó - Calvo Sotelo P., Alvarez.
Salamanca - Elbar, Corredera Alonso.

CHALETS PLAYA

Zona SALOU CAMBRILS

En zona elegida de la Costa Dorada, venta de chalets junto al mar, con jardines individuales. «Un jardín sobre el mar». Jardines que por ser finca particular conservan la rusticidad de la Naturaleza, entres árboles y flores. Colonia reducida, tranquila, familiar. Agua abundantísima, ilimitada. «Chalets» construídos y por construír a gusto y necesidades del comprador. Condiciones de pago a convenir. Amplias y ventajosas facilidades. Información completa, sin compromiso. Escriba a «Jardines EL PARAISO».— Calle Lepanto, 296. BARCELONA—13

¿Piensa comprar coche?

Cómprelo al contado con el dinero que le facilita "IN. CO FI. SA."

y le costará más barato

CONSULTE GRATUITAMENTE EN:

IN. CO. FI. SA.

Almirante Bonifaz 3, 2.º BURGOS

Las mejores para una raza mejor.

Ese es el trabajo de las seleccionadoras de semillas IMAD DAY-400 e IMAD 105-EFE: seleccionar las mejores semillas para que sigan produciendo granos de superior calidad.

Las seleccionadoras IMAD separan las impurezas que acompañan al producto por densidad, por diferencia de forma y por diferencia de tamaño.

Tras esta selección solamente quedan las mejores semillas para siembra. Las que el próximo año producirán cosechas de óptima calidad.

Seleccionadoras IMAD, semillas de pura raza.

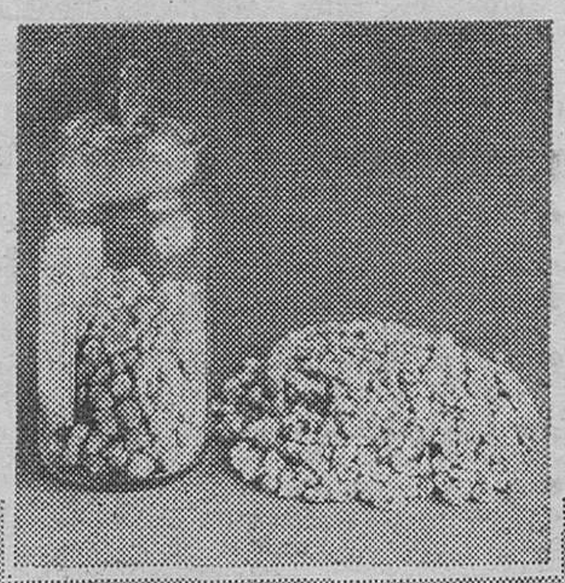

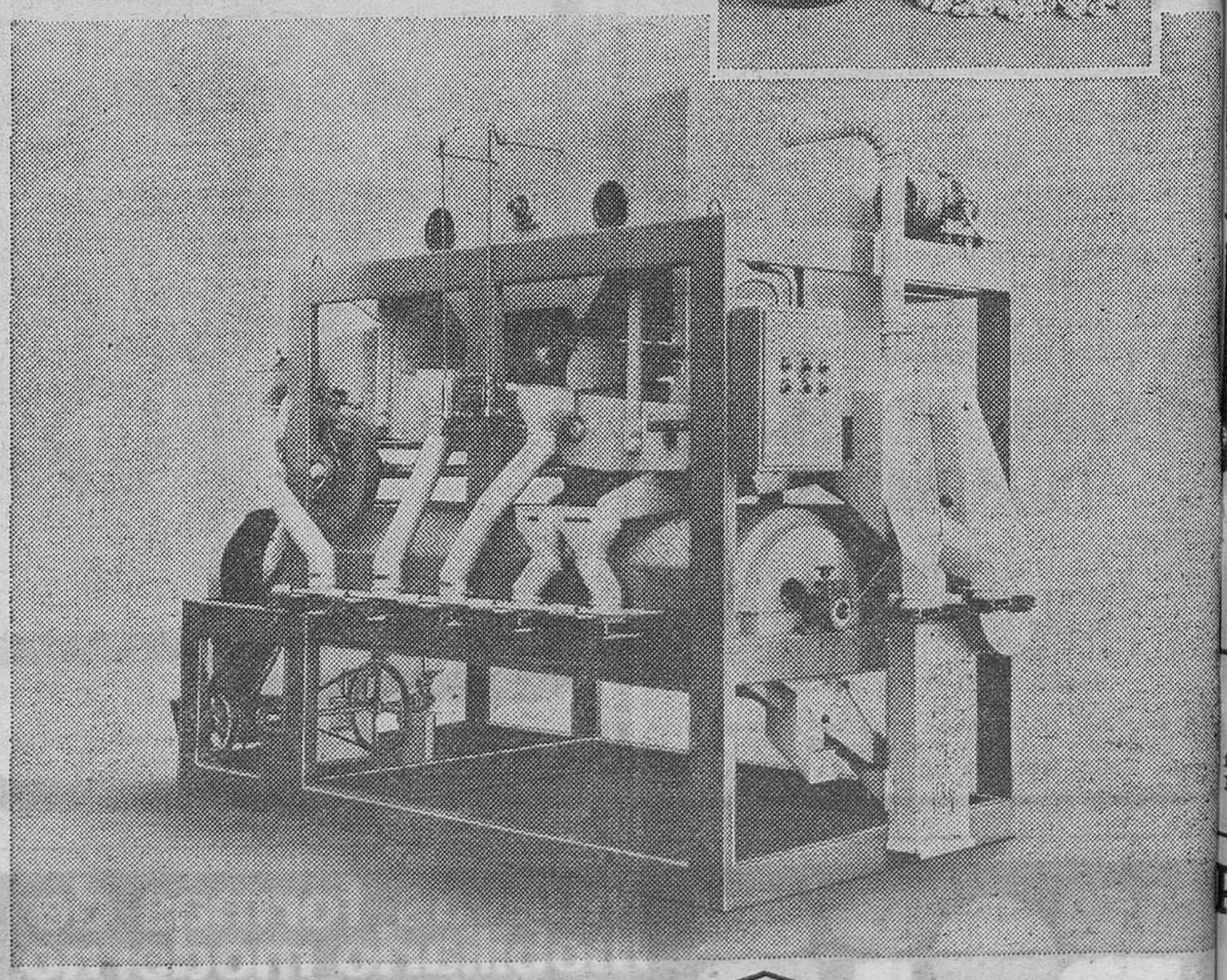

IMAD responde de la cosecha. <IMAD> 1888

Camino Moncada, 83-85
Teléfono 652250-Valencia

M.E.C.D. 2017

Pasando el rato

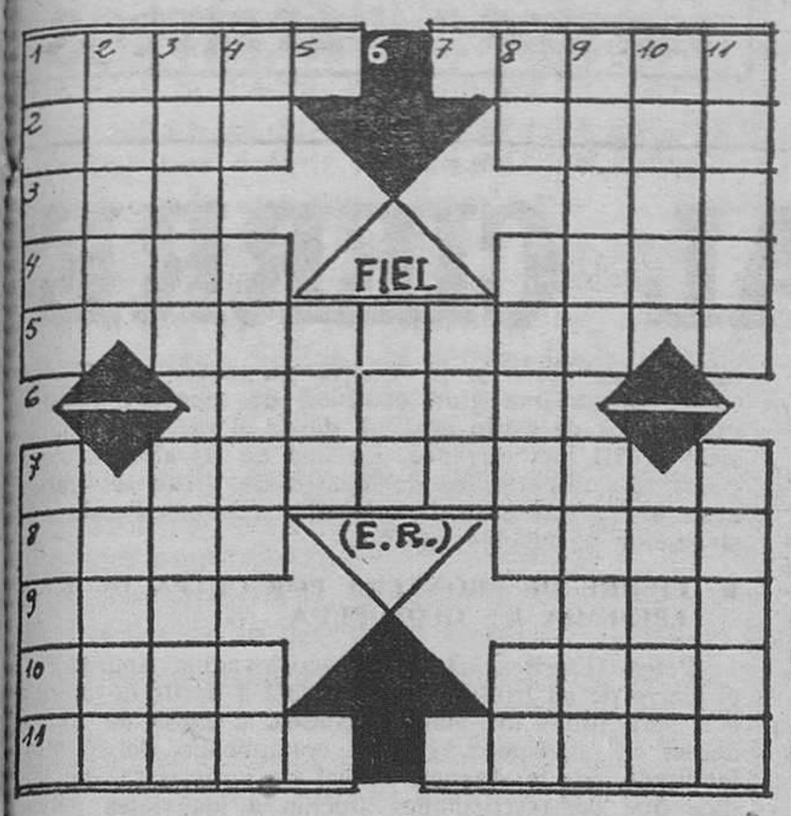

HORIZONTALES.— 1: Oxido de plomo rojo. Libro religioso. — 2: Río austríaco. Fraude, engaño. — 3: Movimiento convulsivo habitual. Punto cardinal. — 4: Aires populares canarios. Canción sentimental portuguesa. — 5: Utiles para pesar. — 6: Bebida espirituosa. — 7: Labradores arrendatarios. — 8: Aguardiente dulce anisado. Barro. — 9: Tratamiento. Arbusto de jardín. — 10: Agarrad. Canción de cuna. — 11: Cercados o vallados. Habitar.

VERTICALES.— 1: Discurso público político. Usos pasajeros en el vestir. — 2: Diosa egipcia. Nombre de varón. — 3: Substancia blanca irisada de carbonato cálcico. Punto más alto del horizonte de un lugar. — 4: Marchar. Sabio griego. Nota musical. — 5: Número cardinal. — 6: Arbol leguminoso venezolano. — 7: Impar. — 8: Caminad. Caja transparente con luz dentro. Negación. — 9: Carentes de gracia (fem.). Manosear. — 10: Avalancha de nieve. Regala. — 11: Papagayos. Humedecer con algún líquido.

Solución al anterior:

HORIZONTALES.— 1: Ocal. Gala. — 2: Inés. Beca. — 3: Murat. Fusil. — 4: Abo. Oca. Ama. — 5: Na. Opaca. Os. — 6: Arábiga. — 7: As. Icela. Ib. — 8: Zar. Iré. Ata. — 9: Ocelo. Salaz. — 10: Rogó. Cuco. — 11: Sisa. Rada.

VERTICALES.— 1: Imán. Azor. — 2: Onuba. Sacos. — 3: Cero. Regí. — 4: Asa. Orí. Los. — 5: Topacio. — 6: Caber. — 7: Fáciles. — 8: Abu. Aga. Aca. — 9: Lesa. Alud. — 10: Acimo. Itaca. — 11: Alas. Bazo.

Dibujos con siete errores

Solución al anterior:

1: Collar. — 2: Humo de la pipa. — 3: Hoja de la flor. — 4: Cinturón. — 5: Cortina. — 6: Sombra. — 7: Manga.

PAPELES PINTADOS
DECOYPA
Grandes facilidades de pago
50 % DESCUENTO O COLOCACION GRATIS
General Dávila, 21. Teléfono 222587

Y VA DE CUENTO...

En el casino, restaurante y centro de diversión de una ciudad veraniega, un señor es detenido a la entrada por el conserje.

—Perdone, señor; pero no se puede entrar así, en mangas de camisa. Hay que entrar de etiqueta. Son órdenes rigurosas.

—¿Y aquel señor que va por el parque en camiseta y que, por lo tanto no lleva ni camisa?

—Aquel señor no entra, sale.

—o—

Un mendigo está a la puerta de una iglesia con las manos en los bolsillos del pantalón. Una dama le ofrece una moneda.

—Gracias, señora. ¿quiére usted ponerla en el bolsillo de la chaqueta?

—Hombre, me parece que podía usted sacar las manos de los bolsillos cuando pide limosna.

—¡Ay! ¡Por desgracia, señora, soy demasiado pobre para poder comprarme un cinturón!

—o—

Un individuo se presenta en las oficinas de un circo, donde se está preparando un espectáculo de lucha libre, y pregunta si lo podrían contratar.

—¿Ha luchado usted? —le pregunta el empresario.

—Durante mucho tiempo.

—¿Donde?

—Por todas partes; una temporada aquí, otra allí...

—¿Contra quién?

—Contra el destino adverso.

—o—

La señora Jones escribe a su hijo, que se encuentra ausente del hogar, felicitándole por su decisión de contraer matrimonio:

«...Tu padre y yo somos inmensamente felices, hijo mío. Una buena esposa, como tu madre, es un tesoro para el hombre y una fuente inagotable de felicidad. La esposa le ayuda a ser juicioso, sensato y recogido».

Seguidamente hay un párrafo de otra caligrafía, que dice:

«Tu madre ha ido a comprar sellos. Sigue soltero, pedazo de idiota, sigue soltero».

EN LA FARMACIA

Una cliente se sorprende ante su farmacéutico y...

—¿Por que no puedo yo tener mi medicamento habitual?

—Porque una nueva reglamentación me obliga a no expedirlo sin receta. Se ha notado que las personas que lo tomaban habitualmente, lo habían como si de una droga se tratase.

—¡Vaya salida! ¡Eso es una estupidez pretender tal cosa! Yo sé bien de lo que hablo, puesto que tomo todos los días ese medicamento desde hace veinticinco años.

EN EL BANCO

Como anda un poco corto de dinero Isidoro se presenta en un Banco y pregunta al director:

—¿Aceptaría el descontarme una letra?

—Ciertamente —responde el bancario—. ¿De quién es?

—De Onassis.

—No existe ninguna dificultad. Déme el documento.

Isidoro entrega la letra al director. Este la mira y no tarda en decir:

—¡Pero... no está firmada!

—¿Qué? —replica Isidoro—. ¿De Onassis y necesita una firma?

NO SE VE CLARO

El monumental palacio de la ONU cuenta con no menos de 5.400 ventanas. cuyos cristales son lavados interior y exteriormente cada treinta días tanto en verano como en invierno, lo mismo que llueva como que haga buen tiempo.

A pesar de eso, hay quien persiste en pretender que no se ve claro en los asuntos de la ONU.

—¿Con qué gana tanto?

Solución al jeroglífico anterior:

Grandes desastres

MESON
JUAN XXIII
* Reuniones
* Bautizos
* Comuniones
* Aniversarios
* Banquetes
* Bodas, etc.
Pida presupuesto
Compruebe precios
MESON
JUAN XXIII
C/. Lavaderos, 11
Teléfono 22 17 39

HOROSCOPO DEL PROFESOR SESMA

(Semana del 7 al 13 de Mayo)

ARIES (Del 21 de Marzo al 20 de Abril). — Dificultades que se vencen espontáneamente. Contrastes y necesidad de oportunidad. No se deje impresionar por las palabras. Cierta depresión que pasa pronto. Sepa detenerse a tiempo.

TAURO (Del 21 de Abril al 21 de Mayo). — Gastos diversos y tendencia final a la compensación. Tal vez tensión por rivalidad, celos o desconfianza. Mayor de lo acostumbrado, pero en forma irregular. Actúe dentro de la ley del ritmo.

GEMINIS (Del 22 de Mayo al 21 de Junio). — Importancia de una decisión. Perspectivas nuevas en la esfera profesional. No se deje conducir por la vehemencia. Cuide mucho el comienzo y también el fin. Muy irregular. Sea lento.

CANCER (Del 22 de Junio al 22 de Julio). — Favorable en todo lo que se refiere a cosas de fuera. Suerte en lo casual, encuentros, etc. Grandes oscilaciones de humor y cambio en alguna afición habitual. Actúe con amplitud y flexibilidad.

LEO (Del 23 de Julio al 22 de Agosto). — Acentúe el sentido práctico, sobre todo en los últimos detalles o pasos. No se deje impresionar por las palabras. Oportunidades en la esfera deportiva. Actúe con amplitud. Esquive los obstáculos.

VIRGO (Del 23 de Agosto al 23 de Septiembre). — Favorable en relación con terceras personas. No se deje impresionar por las primeras palabras. Oportunidades recreativas y sociales. Trate de ver las cosas impersonalmente. y con gran amplitud.

LIBRA (Del 24 de Septiembre al 23 de Octubre). — Iniciativas o proyectos de gran interés práctico. Cuide los comienzos Riesgo de riña o violencia. Evite discusiones. Cierta desgana o cansancio. Evite la inconstancia. Amplíe sus relaciones.

ESCORPIO (Del 23 de Octubre al 22 de Noviembre). — Sepa insistir, pedir o exigir lo suyo. Evite gastos superfluis. Riesgo de celos y tensión emocional. No se deje llevar por las apariencias ni la impaciencia. No hable de ciertas cosas.

SAGITARIO (Del 23 de Noviembre al 21 de Diciembre). — Suerte en cosas espontáneas y tendencia en general a lo imprevisto. Evite toda discusión o antagonismo. Noticias de persona ausente. Favorable para deporte, viajes, excursiones, etcétera. Guíese por la intuición.

CAPRICORNIO (Del 21 de Enero al 20 de Febrero). — Exitos relacionados con otras personas. Importancia de una decisión. Riesgo de un desengaño. Compensación posterior. No siga un solo camino: sea amplio. Actúe con independencia.

ACUARIO (Del 21 de Enero al 20 de Febrero). — Exitos relacionados con otras personas. Importancia de una decisión. Riesgo de una desengaño. Compensación posterior. No siga un solo camino: sea amplio. Actúe con independencia.

PISCIS (Del 21 de Febrero al 20 de Marzo). — Sepa insistir y no dejarse convencer por simples palabras. Encuentro interesante con motivo de ilusión. Favorable para todo lo nuevo, iniciativas, reformas, etc. Evite todo exceso y sea moderado.

(Es una colaboración FIEL, Servicios Especiales EFE).

"LA MEJILLONERA"
NECESITA
AYUDANTE DE MOSTRADOR o
APRENDIZ ADELANTADO
BUEN SUELDO
Calle La Paloma, 33. (R. O. C. 4.506)

DON CELES Por OLMO

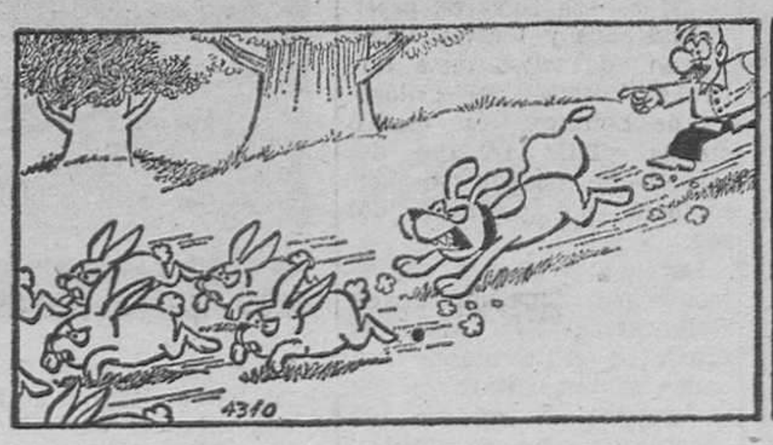

M.E.C.D. 2017

Diario de Burgos

FUNDADO EN 1891

Talleres Gráficos
Diario de Burgos

TODA CLASE DE IMPRESOS DE CALIDAD
FOTOGRABADOS

San Pedro Cardeña, 34 Teléfono 20 73 58
Papelería Tagrus Vitoria, 13 Teléfono 20 26 52

CRONICA DE MADRID

Por Francisco UMBRAL

EL ESTADIO BERNABEU

MADRID.- (De nuestra Redacción —S—). **Don Santi se ha cansado y quiere vender el Bernabéu. Parece que van a construír una ciudad deportiva en otro punto de Madrid, con vistas a no sé qué olimpiada futbolística que nos amenaza. La polémica, ahora, consiste en tirar o no tirar el Bernabéu, convertir el solar en plaza pública o hacer de él apartoteles. Yo creo que lo mejor sería dinamitarlo.**

La voladura del Bernabéu podría resultar tan espectacular. como la del «Madrid». Sólo que la voladura del estadio debieran hacerla los ex-redactores del «Madrid», con los señores Calvo y Fontán como dinamiteros honorarios. Ojo por ojo, diente pr diente. Sería la Ley del Talión o de las compensaciones. ¿Qué otra satisfacción puede ofrecérseles a unos señores a quienes se les ha volado un periódico —a lo mejor la Justicia decide que sin motivo, pues el pleito todavía está en el aire—, que permitirles, a su vez, volar alguna cosa? Tú me vuelas el periódico, yo te vuelo el estadio. Si el «Madrid» era un periódico derrotista, el Bernabéu es un estadio triunfalista. La única manera de tener contenta a la opinión sería dictaminar que el Bernabéu y el Real Madrid, como sociedad anónima, no están nada claros y meterles la petarda.

El otro día, un Banco celebró junta general de accionistas en el Palacio de los Deportes de Madrid, porque como estamos en la primavera económica y todo el mundo tiene acciones, los accionistas ya no caben en ninguna parte. Yo propongo que el estadio Bernabéu, que se ha quedado viejo como el campo de fútbol, se conserve como la sala de juntas para el capitalismo democrático que disfrutamos. Los accionistas populares del Central, del Banesto y del Bancobao podrían seguir dándole animación a la zona, como ahora se la dan los hinchas merengues y colchoneros con sus gorritos, sus pitos, los colores del Club y las pancartas.

El estadio Bernabéu está por mi barrio y el barrio se nos va a quedar muy triste sin la alegría dominical de la «hinchada». Los «pubs» de Concha Espina se van a arruinar. Lo mejor será esto que propongo de celebrar las juntas bancarias en el Bernabéu y que los puestecillos callejeros de gorros y silbatos, que ahora flanquean el estadio en días de encuentro, vendan el día de mañana gorritos y camisetas con los colores y las insignias del Central, del Popular Español, del Rural y Mediterráneo. Los accionistas modestos, alegres y populares, lucirán los colores de su Banco como ahora lucen los de su Club y en las pancartas podríamos leer: «¡Escámez, Escámez, ra,ra,ra!», «Villalonga, campeón», «Aupa, don Epifanio», «Alirón, alirón, el Hispano campeón», y cosas así.

El fútbol es ya una sociedad anónima y las quinielas son como la Bolsa. Las finanzas tienen ya mucho de competición popular, con la participación de los accionistas modestos y la carrera de las cotizaciones. Yo creo que su Banco amigo, y ese otro que trabaja pensando en usted, deben meterle un poco de espíritu deportivo a la cosa. Que repartan camisetas de color verde-billete de mil, para los accionistas ricos o de tribuna y camisetas azul-billete de quinientas, para los de clase media e, incluso, camisetas marrón-billete de cien, para los modestos accionistas del graderío capitalista.

Porque lo que propone hoy la Prensa madrileña, el convertir el Bernabéu en una gran plaza pública, en una gran zona verde, me parece gollería y no conduce a nada.

El Bernabéu es ya un monumento nacional, como la mezquita de Córdoba, santuario de nuestras grandes glorias futbolísticas. Por las mañanas, puede enseñárselo Gento, vestido de conserje, a los turistas, como se enseña el Prado y así se gana una pasta el pobre Paco, que está muy mayor. Y por las tardes se celebran en él las grandes juntas de accionistas de nuestros Bancos amigos, esos que siempre trabajan pensando en nosotros.

La propaganda es el todo.

Diario de Burgos

garantiza la eficacia de su anuncio, por la gran difusión de nuestro periódico.

NOTICIAS AL CIERRE

● DISPOSICIONES OFICIALES

Madrid (Logos). — El "B. O. del Estado" publicará el lunes, entre otras, las siguientes disposiciones. — Presidencia del Gobierno: Orden por la que se concede un crédito extraordinario de 5.660.000 pesetas de presupuesto de Sahara. — Justicia: Orden por la que se manda expedir carta de sucesión en el título de duque de Ahumada, con grandeza de España, a favor de don Francisco Javier Chico de Guzmán y Girón. — Organización Sindical: Resolución por la que se aprueban las bases de la convocatoria del "Premio sindical al trabajo Sanz Orrio" y "Diplomas Sanz Orio al trabajo" 1973.

● TRABAJADOR ESPAÑOL CONDECORADO CON LA "MEDALLA DE SALVAMENTO" ALEMANA

Dusseldorf (Efe). — Pedro López García, trabajador español de 48 años, ha sido condecorado hoy en Dusseldorf, con la "medalla de salvamento", alemana que es una de las más meritorias condecoraciones que concede el Estado de Renania del Norte. López García, residente en Alemania desde hace doce años, casado y padre de tres hijos, se hizo acreedor a tan alta condecoración alemana al salvar a dos niños españoles, de 2 y 4 años, de perecer abrasados en la habitación donde dormían.

● MEJICO, ESPAÑA Y EL BID

Méjico (Efe). — Méjico propugnará la admisión de España en el Banco Interamericano de Desarrollo (BID), señaló aquí el ministro de Hacienda y Crédito Público, Hugo B. Margain. Añadió que con la admisión de España, Japón. Alemania, Inglaterra, Italia y Suiza, el organismo obtendría mayores recursos para acelerar el desarrollo regional. "La posición de Méjico es muy clara —dijo Margain—. Primero hemos querido que el aspecto regional de nuestro Banco no se pierda y luego que la entrada de esos países refuerce el capital del Banco para mayores financiamientos que son indispensables para el desarrollo de la región.

● EL MUEBLE ESPAÑOL EN VIENA

Viena (Efe). — La presencia masiva del mueble histórico y de estilo español en la reciente Feria de Primavera de Viena, ha tenido un impacto extraordinario en las importaciones de muebles españoles, con enorme éxito de venta. Son ya numerosas las grandes casas de muebles de Viena y de Austria en general que inclu en su oferta una gran cantidad de muebles y obje decorativos de estilo español, desde el rural castellano siglo XVIII mediterráneo. En una de las arterias com ciales más importantes del centro de Viena se acaba abrir ahora una gran exposición y venta dedicada exc sivamente al mueble español.

● CIERRE DE FRONTERA POR CULPA DE UNA EPIDEMIA DE GLOSOPEDA

Praga (Efe-Reuter). — Checoslovaquia anunció a el cierre de su frontera con Austria a partir de median che para todos los viajes privados, a causa de una e demia de glosopeda. En un comunicado del Gobier facilitado por la Agencia oficial de noticias "Ceteka", dice que las restricciones afectan a los viajes privad por tierra y aire y estarán en vigor hasta nuevo avi Se prohíbe a los ciudadanos checoslovacos pasar a A tria, pero los extranjeros que estén actualmente en país podrán ir a Austria, ha dicho un portavoz del Mi terio de Asuntos Exteriores. Los extranjeros podrán s de Checoslovaquia hacia Austria, pero no podrán reg sar. El portavoz añadió que los checoslovacos que tualmente estén en Austria podrán volver al país, p que los extranjeros sólo podrán pasar a Checoslova en tránsito por ferrocarril.

● SECUESTRO

Méjico (Efe). — Cuatro individuos de las "fuer revolucionarias armadas del pueblo" secuestraron en noche pasada al cónsul norteamericano en Guadalaj Terence Leonard. En un primer "comunicado" la orga zación terrorista exigió la liberación de 30 "presos líticos" y su llegada a La Habana antes de las 23 horas (H. E.) de mañana, domingo a cambio de la del cónsul. También exigen la difusión a través de e ciones de televisión y de periódicos de circulación na nal de un documento que todavía no han dado a conoc El Gobierno aceptó oficialmente hoy las exigencias grupo de terroristas de las "fuerzas revolucionarias ar das del pueblo" (FRAP) para la puesta en libertad cónsul norteamericano en Guadalajara, Terence Geo León Hardy, al que secuestraron ayer. Esta mañana gó a Guadalajara la esposa del funcionario que está poder de los activistas, quien se había ido de vaca nes a Denver (Colorado). Se reunió inmediatamente sus hijas Katheryn y Ellee de tres y cinco años resp tivamente en espera de noticias del esposo.

◆ COSAS VEREDES

RESTOS DE UN CASTILLO POR 8.000 PESETAS

Teruel (Logos). — Los restos de los castillos de Mosqueruela y Castellote, serán subastados por 3.000 pesetas y 5.000, respectivamente, como tipo de tasación, el próximo día 26 a las doce horas, ante la mesa de la Delegación provincial de Hacienda de Teruel.

EL CASO DE LOS MONOS ROBADOS

Londres (Efe). — Un magistrado londinense dio hoy a un trabajador de 22 años que había admitido haber robado cinco monos «tití», del zoológico de la capital británica el siguiente ultimatum: «Búsquelos y cuando sepa que han sido devueltos a sus jaulas seré menos severo con usted».

El magistrado Kenneth Harington puso en libertad provisional bajo fianza de 150 dólares (8.700 pesetas) a George Morton para que busque antes del 18 próximo los cinco monos que robó. Uno de ellos ya ha aparecido.

La Policía afirma que Morton han vendido uno de los animales a un amigo por 50 dólares (2.700 pesetas) y los otros cuatro a una tienda de animales por la misma cantidad. El tendero lo ha desmentido.

Morton confesó haberse llevado a casa los monos valorados en 750 dólares (43.500 pesetas) en una bolsa de papel. "Asustados y trastornados" fueron devueltos esta noche al hospital del zoológico de Londres los cuatro monos "Titi" robados del mismo el pasado viernes, anunció un portavoz del zoo.

Los monos fueron encontrados por una mujer en Holloway, al Norte de Londres. Los cinco monos robados se encuentran ya en el hospital. El primero fue encontrado ayer en un terreno en construcción.

Un magistrado de Londres dijo hoy al autor del robo —un trabajador de 22 años—: "Búsquelos y cuando sepa que han sido devueltos a sus jaulas, seré menos severo con usted".

DIENTES «EN CONSERVA»

Lisboa (Efe). — Cuando preparaba la comida para ella y su marido, Alda Branca Macedo, se ha visto sorprendida al abrir una lata de jureles en conserva que había adquirido esta mañana en un supermercado vecino informa la Agencia «Ani».

Alda, que preparaba un plato a base de patatas cocidas, zanahorias y los jureles, ha observado que, mezclados con los chicharros relucían dos blancos y limpios dientes humanos.

«Lo peor es que el vendedor no me quiere indemnizar por ella», ha declarado a los periodistas que han acudido a verla ante lo insólito de la conserva.

«NEGOCIANTE DE INFLUENCIAS»

Bogotá (Efe).— El representante en la Cámara Emigdio Córdoba Valencia, elegido por la circunscripción electoral del Valle de Cauca y afiliado a la Alianza Nacional Popular (ANAPO), fue detenido hoy en esta capital y trasladado a la Cárcel «Modelo».

Córdoba Valencia fue a sado del delito de «trá de influencias», por parte Alfonso Ballesteros.

Unidades de la Policía detuvieron en el momen en que el parlamentario cibía de Alfonso Parra suma de tres mil pesos (u nueve mil pesetas), pa que influyera a fin de nombrado profesor.

Según las acusaciones pesan sobre el parlamen rio de la ANAPO (part de oposición) éste acostu braba a hacer nombrar a amigos en oposiciones pú cas, bajo el pago de 15 500 dólares (de 9.000 a 29 pesetas).

EL MAYOR AURICULAR DEL MUNDO

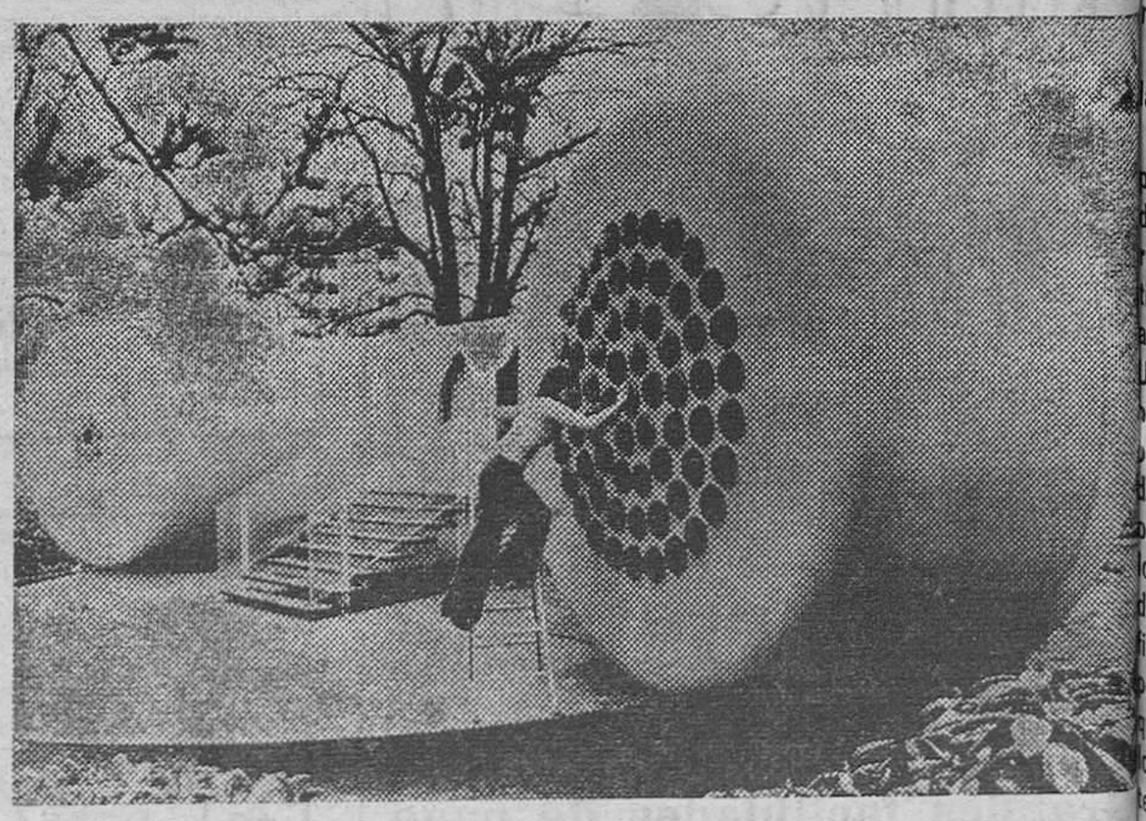

En el recinto de la Feria Internacional de Floricultura que se celebra actualmente e la ciudad alemana de Hamburgo y que estará abierta hasta el mes de Octubre, pued admirarse el auricular telefónico más grande del Mundo, éste que vemos en foto. Mide 18 metros de largo por 4,5 de altura, y pesa 19 toneladas. En su interio se ha instalado un puesto de información de los Coreos alemanes. Su construc ción ha costado diez millones de pesetas. — (Foto FIEL).

M.E.C.D. 2017

UN SER LLAMADO MADRE

Por Alfonso SALGADO

Así las cosas, resulta que hoy es el día de la madre. Si seguimos la mecánica de los artículos, habrá que empezar por definir lo que es una madre, con lo que caemos en la tentación de cometer una supina tontería porque esa condición, ese título para el que todos los adjetivos se quedan cortos, lo lleva el género humano grabado en el corazón sin que nadie, por lo menos sin que nadie haya sentado fama de inteligente, se haya propuesto dar una definición a lo que seguramente no la tiene, y si existe, si la tiene, debe permanecer inédita en la mente de Dios.

Con estos argumentos, ¿verdad usted?, lo mejor que podía hacer un servidor es felicitar a todas las mujeres que tienen eso, el honroso título de madres y quedarse tan tranquilo considerando que había cumplido con su deber más que suficientemente. Pero no.

De la madre hay que hablar. No porque sea obligado, no porque lo manden las circunstancias, no porque diga una fecha que es su día y que haya que cumplir con la obligación que impone la actualidad. Hay que hablar... bueno, hay que hablar porque hay que hablar y para qué vamos andar complicando las cosas.

De esa forma, uno se puso ante la máquina a aporrear teclas. Se dedicó a buscar argumentos e hizo uso del recuerdo. ¿De cuál? De todos, desde aquél que estaba sombreado por los brazos de la Cruz mientras se decían palabras eternas: «Hijo, ahí tienes a tu madre», hasta aquel otro que uno recuerda no sabe por qué. Es otra Cruz, una símbolo de fantasía literaria y a sus pies, con los ojos tremendamente abiertos, un niño a quien se le permitió dar la vuelta al Mundo de la mano de un libro delicioso. Marcelino (el del pan y el del vino, el de la primitiva leyenda creemos que húngara o rumana o lo que sea), mira al Cristo que le pide alimentos. Y el niño pregunta por su madre.

—Tu madre —le dice el Cristo— está en el Cielo.

—¿Por qué?

—Porque todas las madres son buenas.

Y ahí se terminan las explicaciones: todas las madres son buenas, todas las madres se merecen el Cielo, todas las madres tienen en sí mismas, va de metáfora, la fuerza suficiente para que Cristo hable y diga eso que hay que aceptar como verdad sin vuelta de hoja: «Todas las madres son buenas».

Así que eso, felicidades a todas las madres.

Hoy es fiesta en el Cielo. Por supuesto que esto no debe ser aceptado como un dogma de fe porque ocurre que no está definido por quien tiene capacidad de definición. Pero así y todo, hoy es fiesta en el Cielo. Una cosa son las verdades comprobadas (quiere decirse, definidas) y otra cosa son las verdades presentidas. Esta es una de ellas, aunque ocurra que uno tenga presente que los presentimientos pueden engendrar en sí mismos el germen del sofisma, la semilla de la equivocación, pero eso no se hace presente ni siquiera en el campo de labrantío de los sueños, cuando sabe, con la certeza que da el conocimiento llegado con el ángel correo de este mes que estrena primavera, que allá arriba vistieron todos sus galas eternas para decir que fue idea genial, idea santa, idea feliz, hacer un día, adornar un recuadro del calendario y poner sobre él los mejores deseos para la mujer que lo fue todo para cada cual.

Y pensando eso, puesto todo ello a contribución de pensamiento, a uno se le ocurrió que su obligación era hablar de la madre. ¿Pensado? Pero, ¿es que sobre la madre se puede pensar? La verdad es que no. Sobre la madre se puede poner la quintaesencia del amor o si no, ocurre que las cosas no tienen gracia.

Es una mujer. Anda por el mundo soñando veinticuatro horas de cada día en torno a la felicidad que no es la suya. Hace un mundo perfecto para el hijo (para los hijos) que trajo a la vida porque Dios, que es sabio y es muchas cosas más, dijo que debía hacerlo. Su felicidad ensoñada, casualmente no es la suya. Ahí se queda una definición del amor que ya no puede ir más lejos.

Es un vientre. Se dice pronto: es la misma vida puesta a contribución de dolor, de inquietud por lo que de ella salió, de zozobra por lo que puede ser si uno sólo, sólo uno, de los sueños, falla y se le hace amargura la felicidad del hijo.

Es un corazón. Late porque tiene algo más importante que los demás corazones, que laten por la sencilla razón de que tienen que latir.

Es una definición del amor. Es una definición tan grande, tan excelsa que mire usted, amigo, para encontrar otra que la supere, tenemos, usted, yo, todos, que remontarnos a estratos tan altos que si los mentamos, hay que descubrirse y, si aún conservamos las buenas costumbres, arrodillarse y trenzar aquella oración que lo dice todo y no dice nada. Depende de cómo tome las cosas el destinatario. Texto: «Aquí estoy».

Es una viejecita. Tiene que serlo ahora o algún día. Así que también es una preocupación para el autor. Había que buscar la «foto» de una madre. Las hay para todos los gustos: hay madres que están de buen ver, madres que son radicalmente guapas (Sofía Loren y la Gina son madres), las hay de porte elegante, de aspecto corriente, como esas mujeres que pasan al lado de cada cual sin que provoquen miradas ni tentaciones de piropo. Hay madre de todas las apariencias, pero todas llevan, como una bendición de Dios, la impronta de que merecen permanecer sobre la tierra años y años, que es la bendición que les cae a todos los seres buenos. Así es que uno se vino con la imagen de una viejecita que cose y cose. ¿Para quién está cosiendo? ¡Tonterías! Porque, ¿para quién cose una madre?

Claro que así y todo, uno se deja cosas en la busca de «fotos» que llenen a todos. Pero, ¿cómo buscar la imagen de una señora, de una madre, que refleje a quien está en los luceros, soñando (¡todavía soñando!), que se fue un día porque... bueno, porque Dios se lleva a las que son buenas cuando quiere y como quiere. No podemos encontrar esa «foto». No ha podido el autor. Tenía que caber en ella todo el firmamento, todas las estrellas, todo lo que es el Universo mundo y eso, la verdad, aún no lo ha conseguido la ciencia o el arte de lo que es la fotografía.

Para esos casos, uno sólo ha encontrado un consejo: prepare, amigo, su mejor beso. Envuélvalo en el sobre de una oración y mándelo camino de los luceros. Aquí se le garantiza que el beso llega y que tiene respuesta.

De todas formas, felicidades. Hoy ocurre que es el día de la madre. Allá arriba se han puesto galas eternas y hacen fiesta. Es una verdad presentida. Es una verdad cierta de puro sabida.

(Foto «Fede»)

M.E.G.D. 2017

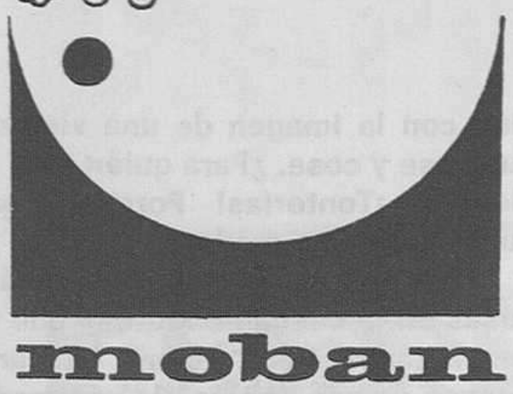

campaña primavera de

DORMITORIOS

200 dormitorios para cada gusto cada exigencia cada presupuesto

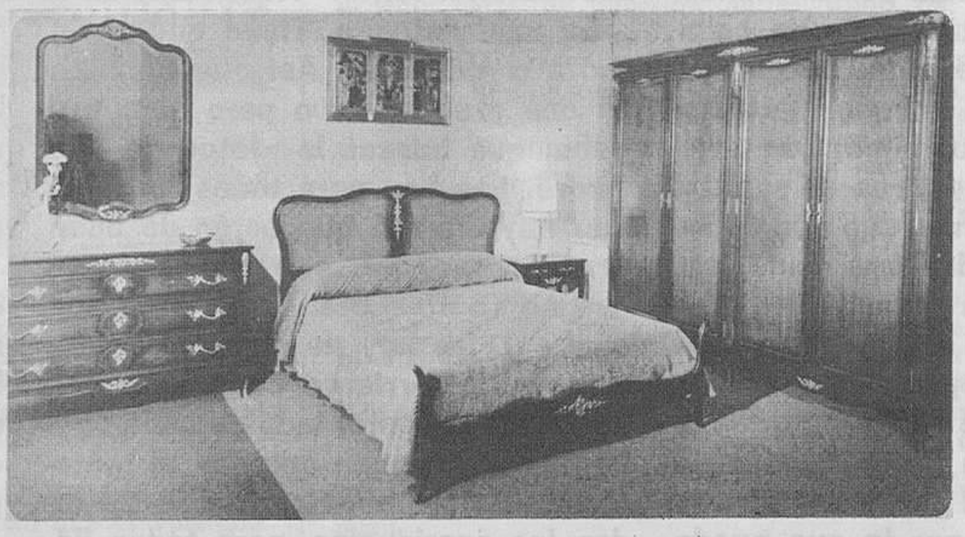

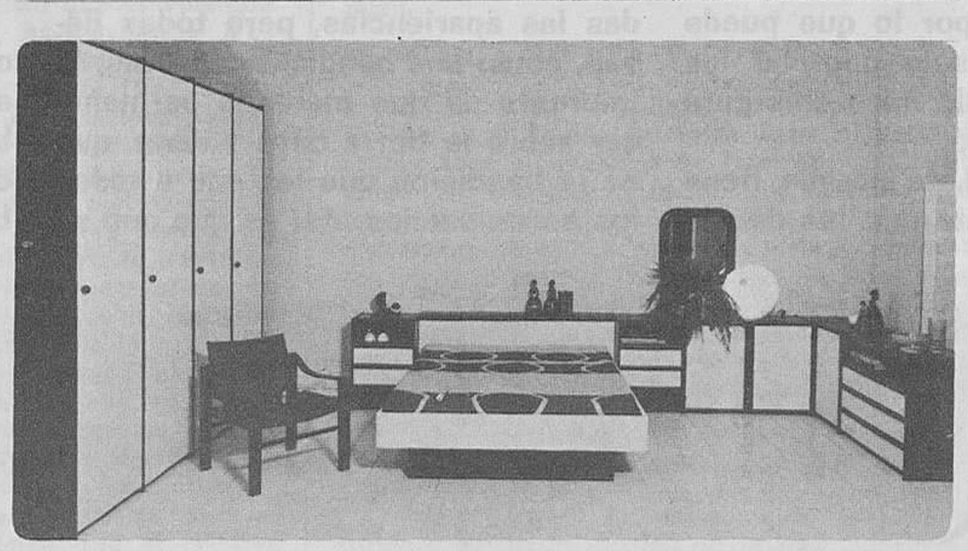

Una fantástica exposición de dormitorios clásicos y modernos con la calidad, acabado y bello diseño selección única en Burgos de moban

24 meses para pagar sin entrada ni recargo

precios de fábrica

Avda. Generalísimo, 8 y Calzadas, 5

Equipo escolar

Papeleria TAGRA

Vitoria, 13 Teléfono 202852 BURGOS

M.E.C.D. 2017