Diario de Burgos

FUNDADO EN 1891

VIERNES, 5 DE ENERO DE 1973
PRECIO DEL EJEMPLAR:
SEIS PESETAS
AÑO LXXXII N.º 25.243
DEP. LEGAL: BU-5-1958

EMPRESA EDITORA:
DIARIO DE BURGOS S. A.
DIRECTOR:
ESTEBAN SAEZ ALVARADO

REDACCION, ADMINISTRACION Y TALLERES:
SAN PEDRO DE CARDEÑA, 34
DELEGACION ADMINISTRACION VITORIA, 13
TELFS. REDACCION: 201280
ADMINISTRACION: 207148-49
DELEGACION ADMON.: 202852

APARTADO DE CORREOS N.º 46

EL SENADO DE EE. UU. URGE EL FIN DE LA INTERVENCION EN VIETNAM

Una resolución parecida de la Cámara fue ayer calificada por Nixon de "interferencia en sus esfuerzos de paz"

Se confirma que el problema de los dos Vietnam es una gran dificultad

Washington (Efe). — Los miembros demócratas del Senado norteamericano han aprobado hoy una resolución urgiendo el fin de la intervención norteamericana en la guerra vietnamita y haciendo un llamamiento al Congreso para que no conceda fondos para las operaciones militares en Vietnam.

Por una votación de 36 contra 11, los senadores demócratas de la Cámara alta norteamericana aprobaron una propuesta del senador Edward Kennedy, similar a la aprobada por sus colegas de la Cámara de representantes el pasado lunes.

La resolución, sin ninguna vinculación ni valor legal, urge al Congreso a aprobar diversas leyes condenando la intervención norteamericana en la guerra vietnamita y al cese de fondos presupuestarios norteamericanos para la misma.

Se afirma en círculos del Congreso, que el Gobierno Nixon rechazará nuevamente la llamada de los congresistas demócratas para que informe al Congreso sobre el estado de las negociaciones con Vietnam del Norte.

El presidente Nixon acusó ayer al Congreso de "interferir" en sus intentos de paz en en Vietnam, y de provocar quizás retrasos innecesarios en las conversaciones de paz.

CONSULTAS DE NIXON

Washington (Efe). — El presidente Nixon volvió a reunirse esta tarde con su asesor, Kissinger y otros miembros de su Gobierno para revisar la situación de Vietnam antes que el negociador norteamericano vuelva a París para reanudar sus conversaciones con Le Duc Tho, informa hoy la Casa Blanca.

Kissinger partirá posiblemente el domingo hacia París, para reanudar el lunes, sus contactos con Le Duc Tho.

El secretario adjunto de Prensa de la Casa Blanca se

(Pasa a la página 14)

EL CAPITAN GENERAL SE DESPIDE DE LA CIUDAD

Con una recepción sencilla y cordial, celebrada a última hora de la tarde de ayer en el palacio de Capitanía general —y de la que damos cuenta en sexta página— se despidió de la ciudad, representada por sus autoridades, el capitán general de la región, teniente general Bañuls Navarro, el cual aparece en nuestra «foto» acompañado de diversas personalidades, en el curso de dicho acto.—(Foto FEDE)

España efectuará importantes compras de petróleo al Irak

Más de seis millones de toneladas en éste y los dos próximos años

Ello permitirá un fuerte incremento de las exportaciones a dicho país árabe

Madrid (Cifra).— España comprará al Irak más de seis millones de toneladas de crudo durante los tres próximos años, a partir del actual, como consecuencia del acuerdo comercial y de cooperación suscrito por los dos países, el pasado día 23 de Diciembre, en Madrid, según se ha informado a «Cifra» en medios bien informados del sector petrolífero.

Las compras españolas de crudo se realizarán con cargo a la cuota del Ministerio de Comercio, que administra el 30 por 100 de las importaciones de petróleo que necesita anualmente el país.

Estas compras serán tramitadas entre el Ministerio español de Comercio y la compañía estatal iraquí INOCO (Irak National Oil Company), a precios internacionales.

El total de seis millones de toneladas de crudo será adquirido a razón de dos millones al año, durante 1973, 1974 y 1975, previéndose para los dos últimos años citados una probable ampliación de un millón de toneladas más, como mínimo. Para los años 1976 y 1977, los dos últimos de vigencia del acuerdo comercial firmado el pasado día 25, se prevén, también, importantes compras de crudo iraquí, según se informa en las mencionadas fuentes.

Es ésta la primera ocasión en que el Ministerio de Comercio compra crudo iraquí por medio de un contrato de Gobierno a Gobierno, ya que las compras de petróleo en este país árabe, con cargo a la cuota del Ministerio de Comercio, del 30 por 100, se efectuaban a otras empresas no estatales. Durante el pasado año 1972, las importaciones españolas de crudo procedentes del Irak, ascendieron, durante el primer semestre, a más de millón y medio de toneladas, por valor de unos 2.200 millones de pesetas.

Este contrato de compra de crudo en Irak no está aún formalizado, aunque se espera que en las próximas semanas viaje a la capital árabe una delegación española que negociará los detalles del mismo.

El acuerdo firmado recientemente entre los dos países, establece también la posibilidad de colaboración entre la INOCO y la compañía española «Hispanoil» en materia de exploración y explotación de recursos petrolíferos de este país árabe.

En los citados medios se ha informado que estas compras españolas de petróleo iraquí permitirán un fuerte incremento de las exportaciones españolas a dicho país árabe, ya que en el acuerdo se establece que Irak incrementará sus compras de bienes de equipo y bienes industriales en España. También se prevé la participación de empresas españolas en el desarrollo de numerosos proyectos industriales y de otros sectores de países árabes.

CASO DE PIRATERIA AEREA EN UN VUELO DE LA TWA ENTRE MADRID Y NUEVA YORK

Una llamada anónima exigió 15 millones de pesetas por indicar el lugar donde el aparato llevaba una bomba

Aunque no se ha aclarado el suceso el avión cambió el lugar de aterrizaje

El chantajista dijo pertenecer a la ETA pero todo pudiera ser obra de un perturbado

Madrid (De nuestra Redacción). — El primer caso de piratería aérea en Europa del nuevo año parece haberse producido en Madrid cuando esta tarde a las 16,15 un comunicante anónimo informó telefónicamente a las oficinas de la TWA en la capital española que había sido depositada una bomba en el «Jumbo» Madrid - Nueva York que había despegado del aeropuerto internacional de Barajas a las once horas.

El comunicante, que se identificó como miembro de la organización revolucionaria vasca ETA, anunció que informaría dónde se encontraba el artefacto si la compañía accedía al pago de 15 millones de pesetas.

La noticia se produjo cuando el «Jumbo» se encontraba en pleno Atlántico. Desde el primer momento la oficina de la TWA en Madrid ha mantenido un mutismo que cesó cuando desde Nueva York, a las seis de la tarde, la sede central de la compañía aérea anunció que se habían tomado todas las medidas para que el vuelo 903 aterrizara con normalidad.

EL AVION DESVIADO

En la capital norteamericana se habían tomado todas las precauciones y medidas de seguridad para un aterrizaje de emergencia.

Minutos antes de tomar tierra en el aeropuerto Kennedy, de Nueva York, a las seis y veinticinco de la tarde, un portavoz de la compañía hizo público un comunicado en el que se informaba que el vuelo 903 se dirigía a Denver (Colorado). La ciudad de Denver es la única en Estados Unidos cuyo aeropuerto está

(Pasa a la página 14)

A cerca de 120 hectáreas afecta la ocupación de terrenos para los futuros cuarteles de Burgos

(Información en décima página)

Nueva moneda inglesa

Para conmemorar el ingreso de Gran Bretaña en el Mercado Común se ha acuñado esta moneda de 50 peniques en cuyo anverso lleva la efigie de la Reina Isabel y en el reverso nueve manos unidas que simbolizan los nueve países de la Comunidad Económica Europea. El diseñador ha sido Mr. David Wynne. — (Foto FIEL).

M.E.C.D. 2017

POSTAL

«JUAN PEREZ GOMEZ»

ALLA en el fondo de cada uno de nosotros, hay un tal Juan: es un ser que llora, ríe, reza y, más de una vez, maldice y se afirma que hasta blasfema. Claro que hay blasfemias y blasfemias. Las de Juan Pérez Gómez (que ése es el tal Juan que, más o menos, todos llevamos en el fondo del alma), si se analizan a la luz de los hechos reales, no de las fantasmadas que por ahí pueden llegar a endosarle, pasan hasta por jaculatorias porque ocurre que hay una forma de «blasfemar» a la española, consistente en admitir a rajatabla que Dios, buscado y encontrado por los caminos, existe y está junto a nosotros, por realidad de reconocimiento o por presentimiento tan palpable que uno no sabe a cuál de los dos sentimientos hay que hacer más caso.

Pues bien, con Juan Pérez Gómez nos topamos ayer. Con Juan Pérez Gómez o con Ricardo Cantalapiedra, juglar, poeta, leonés de origen, burgalés porque le da la gana del corazón y amigo del alma. Viene después de haberse metido a España en el bolsillo (es un decir, pero ya entienden ustedes), de haberse garbeado por América diciendo lo que vale un Juan Pérez Gómez con voz de pueblo español y con ánimo de recalar en «Aula Burgos-70», donde dio su conferencia y encandiló al auditorio con la voz que todos quieren oír y todos terminan aplaudiendo, que es lo lógico.

Ahora se nos ocurre caer en la cuenta de que abundan, otra vez y por la gracia de Dios, los Cantalapiedra. ¿A qué fenómeno estamos asistiendo? ¿No se decía por ahí que la raza —y va por la humana, aunque uno ponga el acento en la propia, que es la que queda a la derecha del corazón— había dado una generación joven que decía no sé qué, que pensaba de una forma que ni su padre la entendía, que si tal y que si etcétera? Los Cantalapiedra, los Juan Pérez Gómez que se hacen canción, verso, nota, alma y más cosas, terminan por ser licenciados, por estar del lado del dolor de España, escorados por voluntad hacia la banda del pueblo que lucha, vence, fracasa, llora y ríe, con una guitarra en las manos y un himno que le anime a seguir en la brecha porque ha dado con el puesto, porque encontró su Norte y porque sabe lo que quiere, lo que ordena y lo que manda. Con esta juventud, con estos Juan Pérez Gómez o con estos Cantalapiedra, de verdad que se queda uno para lo que sea, desde oír una canción que le diga qué número calza su raza, hasta cómo se medita cuando hay que hacerlo en voz alta y abrazado al pueblo del que se forma parte.

Cantalapiedra vino a Burgos a ser soldado. Entretanto, le hizo una canción con letra de Zorrilla y se la dijo a España desde Televisión. Luego, dejando el uniforme, se fue por ahí, por donde la rosa de los vientos le indicaba que fuera a cantar cosas de los españoles. Y ha vuelto a Burgos. Teníamos que saludarle. Más vale una canción dicha a tiempo, un verso escrito bajo la impresión de una noche burgalesa, que muchas otras cosas que se han hecho sin tanto acento de amor y que luego se han reconocido en público, hasta se han premiado o se han escrito en glosas de las que no queremos eximirnos si un día pasan tantos de culpa, pero decimos que sí, que cantar a una Catedral que es nuestra cuando se lleva otra en los ojos de niño, vale tanto como para que vengamos diciendo que nos apuntamos al Juan Pérez Gómez de la canción de Cantalapiedra y que con él nos identificamos.

BURGENSE

TELEVISION ESPAÑOLA

VIERNES

14,01 Almanaque.
14,30 Primera edición.
15,00 Noticias.
15,35 Ronda familiar.
16,00 Embrujada.
16,30 Largometraje (Especial vacaciones): «El Tigre de Arizona». 1937
18,00 Avance informativo.
18,05 La casa del reloj. Número 191.
18,25 Con vosotros.
19,30 Buenas tardes.
20,00 Novela. (Capítulos IV y V de XV): «Humillados y ofendidos», de Dostoiewsky.
21,00 Telediario.
21,30 Crónicas de un pueblo.
22,00 Estudio 1: «La muchacha del sombrerito rosa».
23,30 Veinticuatro horas.

SABADO

11,31 La Fiesta del Señor y Santa Misa.
12,30 Hoy también es fiesta.
14,00 Almanaque.
14,30 Primera edición.
15,00 Noticias.
15,35 De Norte a Sur. «Santander: el mar y la montaña».
16,00 Programa especial.
18,00 Primera sesión: «El ladrón de Bagdad». 1940.
20,00 Subasta de triunfos.
21,00 Telediario.
21,35 La tía de Ambrosio.
22,00 Divertido siglo.
23,30 Veinticuatro horas.
24,00 Centro médico: «Shock» (Primera parte).

Emerson

El televisor del futuro

COMERCIAL VELO MOTO

A 45 KILOMETROS BURGOS, carretera Madrid

VENDO libres rentero

18 hectáreas fincas labrantías, concentradas, más 8 hectáreas monte bajo, y urbanas. Interesados escriban a: Referencia D. N. I. 12.937.563. Lista de Correos. BURGOS

QUISICOSAS

El comercio está alcanzando su cota más alta en ventas en estos días de vísperas de la festividad de los Santos Reyes, y ya algún sector de la actividad mercantil ha iniciado la ofensiva de las rebajas, ofreciendo artículos a precios que se dice son una verdadera ganga.

Por otro lado los bailes y fiestas de sociedad de Reyes se anuncian por todas partes, incluyendo —¡cómo no!— los ágapes de ritual y los sabrosos manjares, en tan señalada fiesta.

Y luego dicen que la vida está imposible...

●

Leyendo los anuncios que insertan empresas en demandas de soldadores de eléctrica, soldadores y ayudantes de autógena, soldadores cerrajeros, oficiales de calefacción de primera y ayudantes oficiales de primera y peones especializados en albañilería, aprendices, peones, y oficiales carpinteros, etc., resulta difícil comprender cómo todavía subsiste el paro en Burgos, aunque no sea alarmante en comparación a la situación de otras poblaciones.

La insistente demanda en determinadas especialidades de trabajo reafirma nuestra impresión de que las Escuelas de Formación profesional que gozan de una excelente fama y solvencia deben reajustar sus programas a la vista de las necesidades actuales.

●

Los Reyes Magos entrarán esta noche en la ciudad. Tanto como los niños de más tierna edad, los padres —no digamos los abuelos— viven momentos de inefable emoción y si el buen tiempo acompaña al menos con ausencia de muy bajas temperaturas, estamos ciertos que una enorme multitud acudirá a presenciar el desfile de la Cabalgata.

Como el centro de la plaza Mayor está removido y todo él aparece convertido en campo de obras, se han dado rigurosas instrucciones a las fuerzas de orden público para impedir que el gentío se introduzca en ese centro, en evitación de accidentes.

Ya dijimos que los Reyes Magos harán su entrada a caballo.

Esta noche será de inenarrable emoción en muchos hogares y en los establecimientos de Beneficencia donde tampoco faltarán simpáticas iniciativas como la de los «Amigos de la perra gorda» en el Asilo de las Mercedes.

●

Un día se extendió la voz de que iba a hacerse la cuestación anual a favor de los subnormales, pero no ha llegado. Quizá el momento no sea propicio dada, además, la circunstancia, de la campaña pro-damnificados de Nicaragua.

Esperamos, sin embargo, que no tarde en ser dedicado un día al subnormal. Lo que está naciendo en Quintanadueñas justifica todas las ayudas e ilusiones.

●

En anunciar el concurso para seleccionar el cartel anunciador de las próximas ferias y fiestas de San Pedro y San Pablo hay que convenir que el Ayuntamiento madruga.

Lo que interesa, pese a todo, es que esa convocatoria llegue ampliamente a toda España y, de modo especial, a los artistas posiblemente interesados porque la dotación del primer premio (40.000 pesetas) justifica una mayor afluencia de concursantes.

El pasado año se presentaron 33 obras.

●

Cuarteles. Va de verdad la construcción de los nuevos, pero he aquí que a bastantes lectores ha sorprendido el saber que no sólo irán ubicados en terrenos de Ibeas de Juarros, sino de Castrillo del Val y pricipalmente en este último término.

Agradable noticia puesto que ambos Municipios se beneficiarán del asentamiento de ios nuevos acuartelamientos que, en lo que atañe a arquitectura castrense, serán no sólo los más modernos del país sino que al parecer serán los primeros en disponer de instalaciones de avanzadísima estructura.

Martinillos

MESON DEL CASTILLO

Visite con sus invitados y familiares

EL LUGAR MAS BONITO DE BURGOS Y ALMUERCE, MERIENDE Y CENE DE ESTOS TIPICOS PLATOS A PARTIR DEL DIA 6 DE ENERO, SABADO DE 1973

- SOPA CASTELLANA
- MORCILLA DE BURGOS
- CALLOS A LA MADRILEÑA
- BACALAO A LA VIZCAINA
- MERLUZA DONOSTIARRA
- CHORIZO CASERO
- JAMON SERRANO DE LA DEMANDA
- ALBONDIGAS MESON
- CALAMARES EN SU TINTA
- TORTILLA ESPAÑOLA
- HUEVOS FRITOS JAMON
- TERNERA ASADA
- POLLO ASADO.

CHULETAS A LA PARRILLA QUE USTED MISMO PUEDE CONDIMENTAR. — VISITENOS.

EXPOSICION JUGUETES
CAMPO GRANDES ALMACENES

POR PRIMERA VEZ, EL CINE REVELA EL CODIGO SECRETO DE UNA "ORGANIZACION" MUNDIAL DE LA DROGA

CINE Tivoli

¡OTRO GRAN ACONTECIMIENTO!

desde HOY 5,15 7,45 10,45

ESTRENO de:

UNA EXCITANTE, NUEVA Y SORPRENDENTE AVENTURA
(especialmente recomendada para los amantes del cine de acción)

CONTRA LA MAS POTENTE Y PELIGROSA BANDA DE DROGAS...
¡UN INSPECTOR DE COLOR QUE ATACA POR SU CUENTA!

(MAYORES 14 AÑOS y MENORES acompañados)

Sala DOGO (Gamonal)

DIAS 6 Y 7

GRAN BAILE

Con la orquesta Alarcia y Rosa Angélica

y el fabuloso conjunto «GENESIS»

M.E.C.D. 2017

NUESTROS COLABORADORES

«EL SUPERVIVIENTE»

Por Angelina LAMELAS

POR Navidad, a mi casa de Santander llegan siempre varias aves: pollos, gallinas, pavos, y, una vez, hasta cuarenta palomas inocentes que no acabaron en la mesa y crearon un verdadero problema de alojamiento. Se habilitó el cuarto trastero de la buhardilla y se acabó por darles suelta. Gozosa suelta gris que nos llenó de hermosos sentimientos de generosidad.

De niños, no veíamos con buenos ojos los regalos de animales. Niños de ciudad, muy poco familiarizados con corrales ajenos, sentíamos un respeto, casi miedo, ante la posibilidad de que aquel gallo peleón saliera de su prisión para atacarnos. Tampoco nos gustaban en la mesa, pero los recibíamos como medida de agradecimiento a nuestro padre médico, y solíamos anunciar con orgullo:

—Nos han regalado seis pollos y tres pavos..

Buena y recia gente de los pueblos que llegaba a la ciudad con su estremecida carga que olía a una mezcla entre humo y anís.

—Diga usted que es de parte de Julián, el del infarto, que él ya nos conoce...

—Diga usted...

Luego llegarían las cestas con los jamones y las botellas de whisky y las cajas de champán o la porcelana o el adorno de plata; pero nada como los animales para anunciar la Navidad en nuestra casa.

Hubo un cierto pavo, gordo, lustroso, y de expresión hasta avispada, que logró hacerse querer por la chiquillería. Un día nos lo azuzaron entre la cocinera y la doncella, cuando andábamos más atareados poniendo el Nacimiento en el cuarto de jugar. Ellas se reían al vez nuestro susto y de cómo nos agazapábamos bajo la bandera española que patrióticamente rodeaba el Nacimiento.

El animal se quedó mirándonos, las patas bien plantadas, el cuarpo quieto, agitando la cabeza a sacudidas como todos los de su especie.

—Mirad: no hace nada...

—"Gallina" el que se esconda....., dijo uno de los chicos.

Fuimos saliendo de nuestros refugios conteniendo la respiración, más porque no nos llamaran "gallina" que por otra cosa. Estuvimos un buen rato midiendo nuestros temores.

Aquel pavo, un poco taciturno, como si presintiera su próximo asesinato, mantuvo el tipo en una esquina del cuarto de jugar, sin causar molestias. Notamos que le éramos simpáticos en que repetidas veces, al abrirse la fresquera que le servía de prisión, hacia un regate apareciendo ante nosotros, después de una carrera de cinco o seis metros de pasillo.

Cuando llegó su hora y la cocinera se dispuso a emborracharlo para que le fuera más llevadero el sacrificio, una comisión de asuntos navideños invadió el despacho paterno:

—Si matan el pavo, no lo comeremos...

—Pero, vamos a ver, dijo mi padre —abandonando por unos momentos la medicina—: ¿es el primer pavo que se mata en esta casa?...

—No; pero a éste le conocemos...

—Y nos conoce... matizó muy bien uno de los paqueños.

No se llegó a un indulto total. Se lo regalaron a la abuela y creo recordar que ésta lo envió a un corral de Hazas en Cesto o de Solórzano. Era demasiado exquisito para comer algo que simpatizara con sus nietos.

Aquel año, un pavo debió sobrevivir la Navidad.

Pasadas las fiestas, guardadas las figuras del Nacimiento y las brillantes bolas de esta Navidad, algo me gustaría que permaneciera. Algo, mucho más importante que el pavo aquél. Pido que no se extinga el fuego de esa vela roja que ardió en la Nochebuena en el corazón de los hombres de buena voluntad.

Una feliz supervivencia.

SI EL CAMPO ES LA DESPENSA LA CABAÑA ES EL MORRAL

Las carnes de pollo, gallina y conejo palían el déficit cárnico del país

Nada menos que 23 millones de gallinas selectas y 18 millones de raza campera han ganado la batalla de lanzar a la avicultura española a los niveles de excedente y a las crisis periódicas, de superproducción en ese subsector ganadero.

Gracias a esa victoria con ala —que es la única que se ha logrado en el campo español en los últimos 30 años— ha podido llegarse a una producción anual de 600 millones de huevos de gallina, obtenidos en modernas granjas y en corrales pueblerinos.

Las carnes de pollo y de gallina, por procesos de superproducción y aceleraciones de rayos infrarrojos, y de piensos compuestos, se han puesto al alcance de todos los bolsillos y la demanda ha sido tan grande en pollos de engorde, o «broilers», que proliferaron las granjas avícolas en las cercanías de las grandes poblaciones y en las proximidades de las grandes zonas turísticas, especialmente los litorales playeros.

Solamente en el Campo de Tarragona, y con centro en la población de Reus, existe la más grande concentración avícola de toda Europa; la segunda gran aglomeración de granjas avícolas la tenemos en la provincia de Valladolid toda una serie de empresas que también hacen incursiones de instalación, en las provincias limítrofes, especialmente en la de Zamora.

La climatología de nuestro país es muy apropiada, en general, el establecimiento de granjas avícolas. La Naturaleza da grandes facilidades para que entre nosotros, se puedan establecer, con gastos de calefacción relativamente poco importantes, granjas avícolas de cría masiva de pollos y explotación de ponedoras de razas selectas. Pero ocurre que el desarrollo avícola es un fenómeno mundial que se da, más acentuadamente, en los países en proceso de superación socieconómica y desarrollo de la economía.

Por todas las partes proliferan las granjas avícolas, donde se crían excelentes pollos de engorde o «broilers», como éstos que nos muestra la «foto».

LA CUARTA PARTE DEL CENSO AVICOLA MUNDIAL SE ENCUENTRA EN LOS ESTADOS UNIDOS

Pese al refrán español que dice que «Ave de pico no hace a nadie rico», ocurre que los países más desarrollados, son los que cuentan con mejores granjas avícolas. Solamente en los Estados Unidos de Norteamérica se cría la cuarta parte del censo avícola mundial y el Estado de Israel tiene en sus granjas pollos de engorde, y gallinas ponedoras, uno de los principales orgullos nacionales.

ES EN EL DESARROLLO AVICOLA DONDE ENCUENTRAN MAYORES PEDIDOS LOS FABRICANTES DE PIENSOS COMPUESTOS

En la avicultura encuentran, los fabricantes de piensos compuestos sus mayores posibilidades de pedido, tanto por la gran importancia que ha adquirido, ese subsector ganadero, como por los aires de modernización que le sucede.

Así como a los cerdos se les siguen dando bellotas, a las gallinas casi se ha perdido la costumbre de darles granos de maíz. Por lo menos a las ponedoras de granja moderna y a los «broilers», o pollos de engorde, se les da piensos compuestos preparados, en granulado, por las fábricas especializadas y en muchos de los cuales se emplea la harina de pescado como una de tantas composiciones equilibradas. Es debido a la harina de pescado que muchas gentes dicen que los huevos de gallina, obtenidos en granja, saben a pescado de mar.

F. COSTA TORRO

OBRA CULTURAL

DE LA

Caja de Ahorros Municipal

HOY, VIERNES, a las 7,45

Proyección de la película

EL POLITICO

de ROBERT ROSSEN

Salón; AULA DE CULTURA

INFORMES: Oficinas Centrales de la Institución. Departamento Cultural.

para él

hágale el regalo más elegante y práctico

calcetines para caballero

EJECUTIVO

- cómodo estuche de 4 calcetines
- talla única
- gran variedad de colores

de venta en todas las tiendas de prestigio.

M.E.C.D. 2017

información RELIGIOSA

SANTORAL

SANTOS DE HOY

Ss. Teodoro, cfr.; Simeón Estilita, mj.; Amelia, Emiliana, Apolinaria, Sinclética, vírgenes.

Misa de color blanco de la Feria.

SANTOS DE MAÑANA

Ss. Reyes Melchor, Gaspar y Baltasar; Melanio, ob.; Nilamón, cf.; Anastasio, Anatolio, mrs.; Liceria, vg.

Misa de color blanco de la festividad de la Epifanía.

CULTOS

ADORACION NOCTURNA FEMENINA ESPAÑOLA

La vigilia correspondiente al presente mes de Enero, se celebrará, D. m. mañana sábado, día 6, a las 10,30 de la noche, en la capilla de las Religiosas Adoratrices, Paseo del Empecinado.

Se invita a cuantas señoras y señoritas deseen asistir.

LA VENIDA DE LOS MAGOS

«Habiendo nacido Jesús, en Belén de Judá, reinando Herodes, he aquí que unos Magos vinieron de Oriente a Jerusalén; preguntando: ¿Dónde está el nacido Rey de los judíos? Porque vimos su estrella en Oriente y venimos a adorarle». (San Mateo c. II, 1-2-3).

Pocos textos evangélicos han hecho trabajar tanto a los espíritus y a las imaginaciones a través de los siglos cristianos. Las pinturas más antiguas de las catacumbas en el cementerio de Priscila (siglo II) han representado esta escena impresionante de la infancia del Salvador. los Magos aparecen con gorros frigios, como para indicar su origen persa. La leyenda fue añadiendo diversos rasgos a los datos demasiado breves del Evangelio: se convirtió a los Magos en Reyes, venidos del Oriente con espléndidos séquitos. Los Reyes eran precisamente tres, llamados Melchor, Gaspar y Baltasar y representaban a las tres razas conocidas de las antiguos: la semítica, la blanca y la negra.

Era tradicional en Persia que los educadores de los reyes, los representantes de la alta cultura, los maestros de las ciencias y los formadores de la nobleza, salieran de la clase de los Magos.

Puede también suponerse que los Magos eran personajes establecidos a menor distancia de Palestina que los demás de su clase. No es imposible que vinieran de Arabia, lo cual no disonaría del texto evangélico «Magos venidos de Oriente».

Lo verdaderamente cierto es que San Mateo nos habla de unos grandes personajes, sabios y piadosos a la vez, versados en astronomía, escrutadores de las variaciones del firmamento y atentos a las menores indicaciones del Cielo.

Obedeciendo a antiguas tradiciones de casta o de familia, venían en busca de un hijo de Rey que no era como los demás. La actitud de las gentes que encuentran en su camino —Herodes y los sabios judíos— corresponde perfectamente a lo que sabemos de ellos por otras fuentes.

Los Magos llegan a Jerusalén El astro —un meteoro o un cometa— que los guiaba de noche, ha desaparecido. Ellos suponen que no habrá judío que ignore dónde ha nacido el Rey que buscan; pero sus preguntas caen en un medio lleno de suspicacias y de desconfianzas: **«dónde está el Rey de los judíos que acaba de nacer»**

En Jerusalén no conocían más Rey que el sanguinario y celoso viejo, que con la protección de los romanos, había usurpado el trono de los asmoneos, Herodes, universalmente detestado y despreciado, reinaba por la astucia y el terror.

Indudablemente, la emoción del pueblo fue grande, puesto que el viejo Monarca se vio obligado a usar de la astucia en vez de la fuerza.

La perseverancia de los Magos tuvo finalmente su recompensa. La tradición cristiana ha visto en ellos a los precursores de los hombres de buena fe que, a su ejemplo, van tras la estrella es decir, saben sacrificar los bienes terrenos, y aún sus propias vidas, por seguir ideales más altos, por ir en busca de Jesús y del amor de Dios, por procurar el advenimiento de su reinado.

El Evangelio que había subrayado el **inmenso júbilo** de los Magos al encontrar la estrella. ha querido resumir en una línea, toda su dicha al obtener que coronaba las fatigas del largo camino tal encuentro, «Y habiendo entrado en la casa, **vieron al Niño con María su Madre».**

Parece que José se eclipsaba. Sólo Jesús y María se ofrecen a las miradas de los nobles extranjeros; el Joven Rey sin palacio, tiene por trono las rodillas de su Santa Madre. Por muy pobre que fuera la habitación, era tal la dignidad del rostro y de la mirada de la Virgen-Madre, y el encanto de la belleza de su Hijo, que los Magos quedaron emocionados y llenos de respeto y de amor:

«Y postrándose le adoraron: y abiertos sus cofres le ofrecieron presentes de oro, incienso y mirra». (S. Mateo c. II-v. 11).

Eran sin duda, los objetos más preciosos de su país de origen. En ellos ha descubierto la tradición un rico simbolismo. El incienso se ofrece a Dios, el oro al Rey, y la mirra sirve para embalsamar a un difunto amado, Jesús era Dios era Rey, y un día había de descansar entre perfumes en la tumba. Seguramente que los Magos no pensaban en todo esto; pero el Nuevo Testamento, como el Antiguo, debía contener relatos históricos y típicos a la vez, es decir, llenos de enseñanzas morales encerradas en símbolos como en parábolas en acción.

Es algo único ver a hombres venidos de tan lejos, es decir no solamente de un país distante, sino de una civilización de una religión, y de unas costumbres diferentes, postrarse ante un Niño pobre, nacido de una humilde mujer de raza extranjera. Forzosamente sus almas debían de ser muy rectas muy abiertos sus espíritus a las cosas celestiales y muy grande su intrepidez sometida a tan rudas pruebas. Pero no fue menos poderosa la atracción divina.

Los Magos obedecieron su estrella. Todo hombre tiene la suya, pero hay que saber seguirla.

Comisión Diocesana de Mujeres de A. C. G.

Nota de la Delegación de Alumnos del CUA

Se ruega a todos los alumnos de dicho centro se presenten hoy, día 5, a la una de la tarde, en el Colegio, con el objeto de hacer unas fotografías colectivas para la portada de nuestra revista «Campus».

HERMANDAD ADELMUS

La misa votiva mensual tendrá lugar hoy, viernes, a las ocho de la tarde, en la iglesia de San Lesmes. Se ruega asistencia con medalla distintivo.

Nuevo horario de misas en el Carmen

A partir de hoy

A partir de hoy se ha fijado un nuevo horario de misas en la iglesia de los Padres Carmelitas.

Los domingos y días festivos, se celebrarán, aparte las acostumbradas, a las siete y media y ocho y cuarto de la tarde, suprimiéndose la de nueve menos cuarto.

A diario habrá misas a las ocho, ocho y media, diez y media y doce y media por la mañana y a las siete y media y ocho y cuarto por la tarde.

LEA VD. SIEMPRE

DIARIO DE BURGOS

EL SEÑOR

Don Máximo García Sebastián

Falleció el pasado día 3, en Carcedo de Burgos, a los 69 años de edad, habiendo recibido los Santos Sacramentos y la Bendición de Su Santidad.

(Q. E. P. D.)

Su apenada esposa, doña Raimunda Cros; hijas, Balbina (religiosa misionera) y Valentina; padre político, David; hermana, Josefa; hermanos políticos, sobrinos, primos y demás familia.

RUEGAN una oración por el eterno descanso de su alma. El funeral se verificó ayer, a las cuatro de la tarde, en la iglesia parroquial de San Román Mártir, de Carcedo de Burgos.

Carcedo de Burgos, 5 de Enero de 1973.

EL SEÑOR

D. JOSE ALONSO ORTEGA

Falleció en el día de ayer, a los 82 años de edad, confortado con los Santos Sacramentos y la Bendición de Su Santidad

Q. E. P. D.

Sus resignados hijos, Julia, Vicenta, Petra, María Montserrat, Luis; hijos políticos, Francisco, Domingo, Irineo, Timoteo, Pilar, Ascensión; hermana, María Alonso; hermana política, Eugenia

RUEGAN una oración por el eterno descanso del alma del finado, así como la asistencia a las honras fúnebres y funeral que se celebrarán HOY, a las CUATRO Y MEDIA de la tarde, en la iglesia parroquial de la ANUNCIACION DE NUESTRA SEÑORA y seguidamente la conducción del finado al Cementerio de San José.

Actos de piedad por los que anticipan las más sinceras gracias. LA FAMILIA NO RECIBE.

Vivía: Avenida del Cid, 58.

Burgos, 5 de Enero de 1973. Funeraria SAN JOSE.

EL SEÑOR

D. ANTOLIN HERREROS MORENO

Falleció en Mazuela en el día de ayer, a los 84 años de edad, habiendo recibido los Santos Sacramentos y la bendición de Su Santidad.

D. E. P.

Sus apenados hijos: Teónila, Tomás, Gregorio, Josefa y Feliciana Herreros Delgado; hijos políticos: Guillermo Puente, Aniana García, Eleuteria de la Fuente, Luciano Riocerezo y José Luis Alonso; hermano: Urcisino Herreros; hermanos políticos, sobrinos, tíos, primos y demás familia.

RUEGAN una oración por su alma y la asistencia al funeral que se celebrará HOY, DIA 5, a las CUATRO de la tarde en la iglesia de SAN ESTEBAN PROTOMARTIR de Mazuela.

Actos de caridad por los que quedarán muy agradecidos.

Mazuela, 5 de Enero de 1973.

SEGUNDO ANIVERSARIO

EL JOVEN

DON EMILIANO RUIZ ORTEGA

Falleció el día 8 de Enero de 1971, en accidente de trabajo.

(Q. E. P. D.)

Su apenado padre, don Angel Ruiz Ortega; hermanos, Angel y José; hermanas políticas, Martina Gómez y Amelia Arce; tía, doña Trinidad Ortega Gallo; sobrinos, primos y demás familia

RUEGAN una oración por el eterno descanso del alma del finado y la asistencia al funeral que se celebrará el lunes, día 8, a las doce de la mañana, en la iglesia parroquial de Rubena, por cuya asistencia les quedarán muy agradecidos.

Rubena, 5 de Enero de 1973.

LA SEÑORA

Doña Rosa García Gutiérrez

Descansó en la paz del Señor en el día de ayer, después de recibir los Santos Sacramentos y la Bendición de Su Santidad.

Q. E. P. D.

Sus resignados hijos, Luis, María-Rosa, Adolfo, Simón y María del Pilar; nietos, sobrinos y demás familia.

SUPLICAN a sus amistades oraciones por el eterno descanso de su alma y la asistencia a las honras fúnebres y funeral que se celebrarán en la parroquia de SANTA AGUEDA, HOY, DIA 5, a las DOCE, seguidamente la conducción del cadáver al cementerio de San José, actos piadosos por los que anticipan las gracias.

VIVIA: Avenida del Generalísimo, 8.

LA FAMILIA NO RECIBE

Burgos, 5 de Enero de 1973

PRIMER ANIVERSARIO

DE

LA SEÑORA

Doña Irene Sanmartín Miranda

(Viuda de D. Francisco Berrondo)

Que falleció en Burgos el día 5 de Enero de 1972, habiendo recibido los Santos Sacramentos y la Bendición de S. S.

D. E. P.

Su hija, Amparo; hijo político, Jesús Gutiérrez; nietos y demás familia.

SUPLICAN a sus amistades oraciones por el eterno descanso de su alma y la asistencia al funeral, que se celebrará HOY, a las nueve de la mañana en la iglesia parroquial de San Julián Obispo. Piadosos actos por los que anticipan las gracias.

Burgos, 5 de Enero de 1973.

M.E.C.D. 2017

actualidad BURGALESA

INFORMACION OFICIAL

ALCALDIA

SERVICIO DE BASURAS. — Se advierte al público en general, que siendo festivos los días 6 y 7 de los corrientes, se efectuará el servicio de recogida de basuras domiciliarias, solamente el día 6, festividad de los Santos Reyes Magos.

POLICIA MUNICIPAL

PROHIBICION DE APARCAMIENTO. — Con motivo de la celebración en el día de hoy de la tradicional cabalgata de los Reyes Magos queda prohibido el estacionamiento de toda clase de vehículos en la plaza de José Antonio a partir de las cinco de la tarde y hasta la terminación de la misma.

Advirtiéndose que todos aquellos vehículos que se encuentren estacionados en la mencionada plaza a partir de la hora señalada serán retirados mediante los servicios de grúa a los garages municipales con cargo a cuenta de los propietarios de los mismos.

INSTITUTO NACIONAL DE PREVISION

LIQUIDACION DE LA CUOTA SINDICAL A PARTIR DE 1.º DE ENERO DE 1973. — Según lo dispuesto en la Orden de 7 de Julio de 1972, de la Organización Sindical (B. O. E. 31-7), a partir del 1.º de Enero de 1973, la Cuota Sindical se liquidará sobre la totalidad de las bases de cotización.

A tal efecto y según ha comunicado la Secretaría General de la Organización Sindical, a partir de tal fecha se cotizará el 1,80 por 100 sobre la base tarifada (1,50 por 100 empresa y 0,30 por 100 trabajador), y el 0,36 por 100 aplicable sobre la base complementaria individual (0,30 por 100 a cargo de la empresa y el 0,06 por 100 a cargo del trabajador).

Hasta tanto se editen nuevos ejemplares del Boletín de Cotización, las empresas harán constar en el recuadro "Liquidación al Instituto Nacional de Previsión" del modelo C-1 (Boletín de Cotización) debajo de la línea destinada a Cuota Sindical sobre bases de tarifa, otra línea con el epígrafe "Cuota Sindical sobre base complementaria", consignando en las columnas correspondientes a "%" el 0,36 por 100 y en la de "Importe de cuotas" las cantidades correspondientes a las mismas.

MOVIMIENTO DEMOGRAFICO. — Durante el día de ayer se verificaron en el Registro Civil las siguientes inscripciones:

Nacimientos. — María Yolanda Fontaneda Temiño, Alfonso Díaz Lorente, Azucena Díez Pérez, Francisco Javier Cuesta Santamaría, Mónica Corcuera Chavarri, Félix Arroyo Curiel, José Santiago Cerro González, Ana Belén Manero Gil, Ruth Sánchez Barrio, María Isabel Valdivielso Gutiérrez, Raúl Conde Díez, Patricia González Martínez, Sergio Alonso Huidobro, David José Castellanos Ibeas, Sonia Benito Cuesta, María Consolación García Bañuelos, Roberto López González, Julián Enrique Mata Colina, Pedro Enrique Saiz Ruiz, María Encarnación Valdivielso Gutiérrez.

Matrimonios. — Don Aurelio Martín Lastra con doña María Dolores González Rodríguez, mañana, a la una y media en San Nicolás; don Miguel Reguero Cossío con doña María Visitación Cámara Hernando y don Lupicinio Barbero Hernando con doña Luciana Bartolomé Cámara, hoy a la una en Nuestra Señora la Real y Antigua de Gamonal; don Teótimo García Andrés con doña María Candelas Antón Barcenilla, hoy a la una, en San Cosme y San Damián.

Defunciones. — Rosario Flores Royuela, de Valdecañas de Cerrato (Palencia), 88 años; Yolanda Rodrigo Quero, de Burgos, nueve meses; Valentín Pascual Pascual, de Villafruela, 73 años.

DOMINGO, 7

SERVICIO A

COVALEDA Y SORIA

Salida: 7,30 mañana.

Regreso a Burgos, 17,30

AUTOMOVILES LA SERRANA

Taquilla 9

ACCIDENTES DE TRAFICO. — A las nueve y media de la mañana de ayer, en el término de Quintanapalla, a la altura del Km. 256,500 de la carretera Madrid-Irún, se salió de la calzada dando varias vueltas de tonel, el automóvil matrícula VI-1.829-A, que conducía Adolfo Mardones Bringos, de 40 años, de Vadegodia (Alava), quien resultó con heridas de pronóstico grave al igual que sus acompañantes Jesús Delgado Vadillo, de 66 años y la esposa de éste Pilar Ortiz Vadillo, de 61 años, vecinos de Valpuesta. Los tres heridos fueron trasladados a nuestra ciudad ingresando en la clínica de la Cruz Roja. Fuerzas de la Guardia Civil practicaron diligencias.

—A la misma hora que el accidente anterior, dentro también del término municipal de Quintanapalla, kilómetro 254,800, se salió de la calzada el automóvil BI-9.632-A, que conducía Ladislao Zabala Echevarría, de 54 años, de Bilbao, a quien acompañaba Manuel Iglesias Cabero, de 40 años. Sobre el citado automóvil cayó el camión BI-0711-RO, que conducía Manuel Seoane Curras, de Sestao (Vizcaya). En el aparatoso accidente resultaron con lesiones de carácter leve el conductor y ocupante del coche ligero. Fuerzas de la Guardia Civil practicaron diligencias.

—En Villalmanzo, al llegar al kilómetro 207,500 de la carretera Madrid-Irún, se salió de la calzada incendiándose, el camión SS-7.953-A, que conducía José Ramón Urquizo Sarazola, de Villalbina (Guipúzcoa), quien resultó herido grave. Fuerzas de la Guardia Civil practicaron diligencias.

Viajes Sayca

A MADRID

Salidas:
día 5, ocho tarde.
día 6, ocho mañana.
Regresos, día 7.

AGV, T-136
Moneda, núm. 18
teléfono 209438

BOLETIN METEOROLOGICO.— Comprensivo de los datos recogidos ayer en el Observatorio del Instituto de Enseñanza Media Femenino:

Barómetro. — A las ocho de la mañana 694,9; a la una de la tarde, 694,5; a las siete de la tarde, 692,9.

Temperatura ambiente. — Máxima de 6,4 grados a las 16 horas y mínima de 1,2 grados bajo cero a las 7 horas.

Dirección y velocidad del viento. — A las ocho de la mañana, NE., 7 kilómetros; a la una de la tarde, E., 7 kilómetros; a las siete de la tarde, SE., 7 kilómetros.

Se precisa CHOFER

PARA LINEA REGULAR DE VIAJEROS
Informes: Teléfono 223877
(R. O. C. 3.572)

EL CUPON PRO CIEGOS. — En el sorteo celebrado en el día de ayer, resultó premiado con 1.250 pesetas el número 141 y con 125 pesetas todos los números terminados en 41.

PEATON MUERTO POR UN AUTOMOVIL. — A las ocho y media de la noche de ayer, en el término de Oquillas, kilómetro 176,900 de la carretera Madrid-Irún, el automóvil matrícula BU — 41.023, que conducía Luis Fernández Torres, atropelló al peatón José Ramos Trinidade, de 63 años, quien resultó muerto en el acto. Fuerzas de la Guardia Civil practicaron diligencias.

DON RICARDO PLASENCIA, oftalmólogo, reanuda su consulta en Avenida Reyes Católicos, 10.

GRATITUD. — Los hijos de doña Guillerma Arribas (viuda de Cabezón), fallecida el 25 del pasado Diciembre, nos ruegan expresemos su agradecimiento a los asistentes a las honras fúnebres.

Oportunamente se anunciará la celebración del novenario de misas.

FARMACIAS DE GUARDIA. — Chamorro, E. Martínez del Campo, 1; García Echeveste, Avda. del Cid, 20, y Gómez Bermúdez, San Pedro y San Felices, 14.

CUPON PRO-CIEGOS
N.º 141 PREMIADO
EN EL SORTEO DE AYER
muebles **evelio**
VITORIA 56 58 60 62

Del DIARIO DE BURGOS correspondiente al martes, 5 de Enero de 1943.

EL obispo auxiliar de la diócesis presidió el pasado sábado el primer retiro espiritual celebrado en el nuevo año por los hombres de Acción Católica.

- **EN la parroquia de Villatoro se ha celebrado el matrimonial enlace de la señorita Eugenia Villalaín Alcalde y el empleado de la Dirección de Loterías don Jesús Martín Duque.**
- **PARA don Rafael de San Eustaquio y por sus hermanos los señores de Sagredo, ha sido pedida a los señores de Tudanca la mano de su hija, María Teresa.**
- **EL domingo jugó en Gijón el equipo de la Gimnástica Burgalesa que venció por tres-dos al Oriamendi.**
- **LA temperatura máxima de ayer fue de 1,6 y la mínima de 2,4 bajo cero.**

Cartelera de ESPECTACULOS

AVENIDA. — Hoy 5,30, 7,45 y 10,45. Colosal estreno del film gigante que emociona al Mundo en Todd-Ao. — **«Soldado azul»** (3 R). Candice Bergen. Peter Strauss. La más despiadada carga de la caballería americana en un trágico episodio de la conquista del Oeste. Rigurosa may. 18.

CALATRAVAS. — 4,15, 7,45 y 11 —descanso mitad— tercera semana triunfal del suceso cinematográfico de todas las temporadas: **«El padrino»** (4). — Tecnicolor. Basada en la novela más leída y comentada. ¡Un film grandioso, electrizante! Con Marlon Brando en su más gigantesco personaje. (Rigurosa mayores 18).

COLISEO. — Hoy de 4 a 1. Inigualable festival infantil que también hará felices a los mayores. **«Aventuras de Tarzán»** (1). El film más fabuloso del legendario personaje y **«6 magníficos y medio»** (2). Las aventuras de una pandilla de valientes dispuestos a ser héroes a pesar de todo.

CONDAL. — Continua de 4 a 12. Hoy, el programa más grande y un auténtico regalo de Reyes para toda la zona de Gamonal. Gigantesco estreno en pantalla gigante y tecnicolor. — **«Tarzán y la rebelión en la jungla»** (1). y la sensacional reposición **«Los hermanos Marx en el Oeste»** (1). (Aut. todos públicos).

CONSULADO. — **«No envejeceremos juntos»** (S. C.). Primer premio de interpretación a Jean Yanne en el festival de Cannes. — (Mayores 18 años).

CORDON.—5.15, 7,45 y 10,45. El delicioso y embrujador estreno de Walt Disney. — **«La bruja novata»** (1). — Tecnicolor. Aumente la felicidad y alegría de sus hijos y de Vd. mismo—, disfrute como nunca con el maravilloso viaje aventura de **«La bruja novata»** («Oscar de Hollywood) (Para todos los públicos).

DUCAL. — Hoy de 4 a 12. — Programa gigante: **«Cuatro dólares de venganza»** (3). Robert Woods. Un film grande de acción y una sucesión de emociones en el Oeste Americano y **«El Tatuado»** (1). Louis de Funes más genial, más desternillante que nunca y el gran Jean Gabin. Toleradas.

GRAN TEATRO. — Hoy, a las 5,15, 7,45 y 10,45. Vuelve a su pantalla la vida de una época de España, en la mejor película del cine nacional. Ahora en todd - ao, color y sonido estéreo **«¿Dónde vas Alfonso XII»?** Con Vicente Parra y Paquita Rico. Verídica y hondamente conmovedora (Mayores 14 años y menores acompañados).

GOYA — Riguroso estreno: 5,30 7,45 y 10,45 **«Cumbres borrascosas»** (4) Anna Calder Marshall Timothy Dalton Ahora en versión moderna Tecnicolor y sistema Todd-Ao La historia de amor entre dos almas gemelas Mayores 18 años

REX. — Hoy de 4 a 10. — Programa monstruo: **«El Zorro de Monterrey»** (2). Charles Quiney. Un film de acción trepidante como una cabalgada a rienda suelta. Una película fuera de serie y **«Los Guardiamarinas»** (2). Alegre, conmovedora, optimista. Una auténtica delicia. (Todos los públicos).

TIVOLI. — 5,15 7,45 y 10,45. Con el más renombrado actor del momento, estreno de una nueva y sorprendente aventura, especialmente recomendada a los amantes del cine de acción: **«El inspector Tibbs contra la organización».** — (S. C.). Color. Sidney Poitier. (Mayores 14 ó menores acompañados).

AL ELEGIR SU OBSEQUIO

ACUDA A

JOKEY

LA BOUTIQUE SELECTA DEL REGALO FINO

Un regalo para ella...
Un regalo para él...
Un regalo para el hogar...
Un regalo de altura a la altura de Vd.

Miranda, 18

EMBUTIDOS IBERICOS, S. A.

NECESITA

APRENDICES y PEONES

con servicio militar cumplido, todos para formación en la propia Empresa.
INTERESADOS: Llamar Tlfs. 204946 ó 201693. al objeto de fijar hora de entrevista.
Garantizamos absoluta reserva.
(ROC. Núm 3.560)

OPOSICIONES AUXILIARES TELECOMUNICACION

(MINISTERIO DE LA GOBERNACION)

Convocatoria B. O. E. del 19 Diciembre 1972
MAS DE 400 plazas — 18 a 30 años ambos sexos
Título Bachiller Elemental o equivalente

INFORMES Y PREPARACION:

Sres. Zayas y Sánchez, en TELEGRAFOS

CAMPO GRANDES ALMACENES

ESTARA ABIERTO

HOY

VISPERA DE REYES

HASTA LAS 12 DE LA NOCHE

M.E.C.D. 2017

RECEPCION DE DESPEDIDA DEL CAPITAN GENERAL

En la mañana de ayer el capitán general de la 6.ª región, teniente general D. Salvador Bañuls Navarro, realizó visitas de cortesía, con motivo de su despedida en el cargo, al arzobispo de la diócesis Dr. García de Sierra y al presidente de la Audiencia territorial señor Vivas Marzal así como al fiscal jefe de la misma señor Gómez de Liaño.

En el curso de dichas visitas, el ilustre soldado manifestó al Prelado y autoridades judiciales el sentimiento que le produce su marcha de Burgos en cuya ciudad, a pesar del corto tiempo que ha durado su mando militar, ha pasado momentos inolvidables. Se ofreció al Dr. García de Sierra, al presidente y fiscal jefe de la Audiencia en su nuevo cargo en la Capitanía general de Barcelona

Por la tarde y como despedida de la ciudad, el teniente general Bañuls y su distinguida esposa, doña Araceli Vizcaíno, ofrecieron en el Palacio de Capitanía una recepción a la que asistieron las primeras autoridades burgalesas y otras representaciones oficiales.

Los señores de Bañuls recibieron a sus invitados a la entrada del salón del Trono, conversando afablemente con todos ellos y ofreciéndoles una copa de vino español.

Entre las personalidades concurrentes figuraban el arzobispo de la diócesis, gobernadores civil y militar, alcalde de la ciudad, presidente y fiscal de la Audiencia, presidente de la Diputación, delegados de los distintos Departamentos ministeriales y sus respectivas esposas, así como los generales con mando en plaza y jefes de los distintos Centros, departamentos y servicios castrenses de la plaza.

Todos ellos expresaron a los anfitriones el sentimiento que su marcha de Burgos produce en la ciudad, reiterándoles asimismo la ... citación más cordial por la promoción que representa el nombramiento del teniente general Bañuls para la Capitanía general de Cataluña.

Los señores de Bañuls se ofrecieron a todos sus invitados en Barcelona, renovando su afecto a Burgos y lamentando que su nuevo destino les prive de continuar en nuestra ciudad y entre los burgaleses, para quienes tuvo palabras de especialísima consideración y cariño.

La fiesta, iniciada a las ocho de la tarde, concluyó alrededor de la diez.

Hoy, a las doce de la mañana, en el cuartel del regimiento de Infantería San Marcial número 7, tendrá lugar el acto oficial de despedida de la guarnición.

MAÑANA RECEPCION MILITAR EN CAPITANIA

Mañana, sábado, día seis, para conmemorar la Pascua militar, tendrá lugar en el salón del Trono de esta Capitanía general, a las doce horas, una recepción de carácter militar.

CAMPO GRANDES ALMACENES

ESTARA ABIERTO

HOY

VISPERA DE REYES

HASTA LAS 12 DE LA NOCHE

VIVIENDAS SUBVENCIONADAS

Junto al Paseo de la Isla

SOL TODO EL DIA

TOTALMENTE TERMINADAS

Informes: Calle Villalón, 7, 1.º D

SE NECESITAN SOLDADORES CERRAJEROS

para NACAL

Polígono Industrial Gamonal

Teléfono: 224972

SALA DE FIESTAS

(DANDY'S CLUB)

— HOY — DE 7 A 10,15

BAILE DE JUVENTUD

SESION NOCHE

GRAN FIESTA DE REYES

CON SORTEO DE PRECIOSOS JUGUETES Y VALIOSOS REGALOS ENTRE TODOS LOS ASISTENTES.

—EXTRAORDINARIO COTILLON—

La sensacional estrella de la canción moderna:

MAYTE

el CONJUNTO-ATRACCION

GRAND PRIX

Y LA ALEGRE Y DINAMICA

Orquesta «DANDY'S CLUB»

FUENTE DEL REY

(RUBENA)

★

GRAN GALA NOCHE DE REYES

MENU

ENTREMESES ESPECIALES

LANGOSTINOS A LA PLANCHA

PAVO A LA BUENA MUJER

ROSCO DE REYES CON MANTECADO

VINOS: RIOJA, BLANCO y TINTO

CAFE, LICORES, CIGARRO PURO

y CHAMPAGNE

RESERVA DE MESA PERSONALMENTE

PLAZAS LIMITADAS

FUENTE DEL REY

(RUBENA)

★

GRAN BAILE NOCHE DE REYES

COTILLON, TOMBOLA

SORPRESA DE REGALOS

Amenizado por la gran orquesta

«THE KING'S»

Y SU DISCOTECA

Plazas limitadas, con reserva de mesa

★

Tras su éxito de fin de año, la

SALA DE FIESTAS

«THE KING'S»

Ofrece a sus clientes el

GRAN BAILE DE REYES

M.E.C.D. 2017

FALLO DEL TRADICIONAL CONCURSO DIOCESANO DE BELENES

En total se han presentado 835 "Belenes" al concurso

Reunido el jurado diocesano de este tradicional concurso, que desde hace veinticuatro años, viene organizando el Movimiento Junior de Acción Católica con la aprobación y bendición del Excmo. y Rvdmo. señor arzobispo doctor don Segundo García de Sierra y Méndez y con el patrocinio de la Caja de Ahorros del Círculo Católico de Obreros, después de admitir los fallos correspondientes de los jurados parroquiales y colegiales, ha emitido el siguiente fallo:

PREMIOS DIOCESANOS

GRUPO (A). — Primero: Prisión Central; segundo: Colegio de Nuestra Señora de las Mercedes; accesit: Parroquia de San Esteban y accesit: Capilla de San José (SESA).

GRUPO (B). — A): Doña Mercedes Cambra; Nuria Pivar Marañón y Jacinta Rubio. B): Enrique P. Luis, Dependencia Celular (Prisión Central) y José María Jiménez Reigada.

Belenes vivientes. — Primero: Parroquia de Sedano; segundo: Grupo "Vucams" (parroquia Gamonal); tercero: Parroquia de Villalmanzo (infantil) y cuarto: Parroquia de Santa Inés.

Premios a belenes "originales". — Primero: Parroquia de Vilviestre del Pinar (artesanía de pino); segundo: Hermanos García Elvira (plastilina y marquetería); tercero: Cristino Díez (a base de palillos); cuarto: Hospital Militar (quirófano) (todo en fieltro) y quinto: Parroquia de San Cosme, escayola).

Belén "en movimiento". — Primero: Miguel Alonso Roda (todo mecánica).

PREMIOS PARROQUIALES

Santa Agueda. — Primero: Mariano Rodríguez Pascual y segundo: Hermanas Alonso Tamayo.

San Pedro de la Fuente.— Primero: José Miguel Martínez de Lecea; segundo: Sanatorio de Fuentebermeja; tercero: José Miguel Martínez de Serna y cuarto: Teresa del Val.

San Esteban. — Primero: Movimiento Junior; segundo: Hermanos Díez del Olmo; tercero: Hermanos Vicario Pérez; accesit: Hermanos Villar Mata y accesit: Hermanos Rodríguez García.

San Cosme y San Damián. Primero: José Tomás Andrés; segundo: Luis Leandro del Río Salinas; tercero: Miguel Ibáñez de Juana; accesit: Hermanos Camarero Taboada y accesit: Hermanos Espinosa Arce.

San Gil. — Primero: Trinidad de la Fuente; segundo: Belén parroquial y tercero: Román Pérez Sánchez.

San Lorenzo el Real. — Primero: José María Sebastián Moreno y segundo: Gema Miguel Pinillos.

San Lesmes. — Primero: Grupo Juniors parroquial; segundo: Marcelino de Pedro Benito; tercero: Jesús Carlos Chomón; accesit: Antonio Manuel Liz y accesit: Cursos quinto y sexto de E. G. B. Colegio Generalísimo.

San Pedro y San Felices.— Primero: Marta Pérez Dueñas; Segundo: Javier González Anuncibay; tercero: Israel Masa Noceda; cuarto: Enrique González Martínez y accesit: Fernando Arribas.

San José Obrero. — Primero: Juan Luis Serreta; segundo: Angel Echevarrieta y tercero: Lourdes Aguilar.

San Julián Obispo. — Primero: María Sáiz Zapater; segundo: Fernando Arribas; tercero: Pilar Fernández Sancha y accesit: Enrique del Barrio Peraita.

Nuestra Señora de las Nieves. — Primero: José Santamarta Bravo; segundo: Joaquín García Martínez; tercero: Juan Carlos Martínez García y accesit: Alfonso Domingo Pampliega.

Anunciación. — Primero: Hermanas Frías Cos; segundo: Juan José García Gil; tercero: Grupo de Catequistas y accesit: Jesús María Sancho.

San Antón Abad (Huelgas). — Primero: José Daniel Llorente Arnáiz; segundo: Hermanos Prado Moradillo y tercero: Hermanos Ortega González.

Nuestra Señora la Antigua de Gamonal. — Primero: Luis Díez Alvarez; segundo: Angeles Palacios; tercero: Domingo P. Revilla; cuarto: María del Mar Antón Camarero; quinto: Francisco Javier Barriocanal; accesit: José R. Palacios; accesit: Pedro L. Santamaría y accesit: Grado quinto E. G. B. (Rodríguez de Valcárcel).

Nuestra Señora de Fátima. Primero: Juan Ignacio de la Fuente; segundo: José Gabriel Martínez; tercero: José Santiago Fernández y accesit: Frutos Polo Arroyo.

El Salvador (Capiscol). — Primero: Luis Manuel Arribas.

La Sagrada Familia. — Primero: Residencia Sanitaria Juan Yagüe (Rayos X); segundo: Pedro Luis Martínez; tercero: Juan Carlos Rodríguez; cuarto: Hermanas González Moro y accesit: Luis Delgado.

Santo Domingo. — Primero: Paloma Aymerich; segundo: Marta Fernández de Valderrama y accesit: Carmen Vaquero.

San Esteban (Villafría). — Primero: Grupo juvenil parroquial.

PREMIOS EN LA DIOCESIS

Parroquias de Villalmanzo, Santa Inés y Santa Cecilia.

El jurado diocesano agradece a las parroquias, colegios, entidades y concursantes, su entusiasta colaboración y participación en esta Campaña navideña.

Asimismo se anuncia que el reparto de premios, previa entrega de las entradas y boletos para la rifa, se efectuará en la tradicional velada que presidida por el excelentísimo y reverendísimo señor arzobispo, se celebrará el domingo, día 21, a las doce del mediodía, anunciándose oportunamente en programa, Prensa y Radio locales.

Bisuteria fina
nacional y extranjera
MANACOR
PALOMA, 7

CONVOCATORIA PARA ASISTENTES SOCIALES

Se anuncia por el Servicio Social de Recuperación y Rehabilitación de Minusválidos

El Servicio Social de Recuperación y Rehabilitación de Minusválidos, de la Seguridad Social, del Ministerio de Trabajo, convoca pruebas para la selección y formación de 25 asistentes sociales, que serán contratados para la realización de funciones de asistencia social en relación con los cometidos del mencionado Servicio, con destinos en Madrid y en provincias.

Los aspirantes han de ser españoles, con 21 años cumplidos, así como el Servicio Militar o el Servicio Social, con título de asistente social y con el previo compromiso de plena dedicación. La adscripción al Servicio se hace por un tiempo de cinco años, renovable, en una tarea de gran interés social y en un Servicio de reciente creación.

El plazo de presentación de solicitudes termina a las 19 horas del 31 de Enero de 1973, de acuerdo con las bases de la convocatoria, que pueden solicitarse en la Dirección del Servicio Social de Recuperación y Rehabilitación de Minusválidos de la Seguridad Social, del Ministerio de Trabajo, Modesto Lafuente, 68, Madrid, 3.

Los minusválidos, en igualdad de circunstancias, tendrán preferencia en la selección.

BOLSOS
DE VANGUARDIA
MANACOR
PALOMA, 7

ESTUCHES PIEL
GRAN SURTIDO
MANACOR
PALOMA, 7

¡SALTA CON NOSOTROS!

LA BRIGADA PARACAIDISTA TE ESPERA

Muy importante. Puedes ingresar desde los diecisiete años.

El tiempo de "mili" con nosotros es de 20 meses, igual que el voluntario en cualquier Unidad.

Fíjate, a los diecinueve años ya puedes estar libre del Servicio militar.

Si has saltado ya en tu vida civil y tienes el título acreditativo te beneficias de una reducción de tres meses de permanencia en filas.

Si has terminado los tres meses de instrucción en el C.I.R. el tiempo de permanencia en la Brigada será de 17 meses.

Al finalizar el curso de paracaidista en Alcantarilla (Murcia) disfrutarás de un permiso extraordinario de dos semanas.

Bien remunerados, masita, prima de enganche y reenganche.

Si deseas buscarte el porvenir y te gusta seguir la gloriosa carrera de las Armas no lo pienses más y salta con nosotros.

Para cualquier aclaración puedes dirigirte a los Banderines de Enganche instalados en todos los Gobiernos Militares de las distintas provincias.

EN "AULA BURGOS-70"

ROTUNDO EXITO DE RICARDO CANTALAPIEDRA EN SU CONFERENCIA - RECITAL

Ricardo Cantalapiedra, famoso cantante, poeta y licenciado en Filosofía y Letras obtuvo anoche un rotundo éxito en su conferencia-recital, organizada por «Aula Burgos-70», en la Casa de Cultura. Sin hipérbole puede afirmarse que Ricardo llevó a la Casa de Cultura a una inmensa mayoría de la juventud burgalesa. El salón estaba completamente abarrotado, sentándose el público en los pasillos y en el espacio que media entre la primera fila de butacas y el escenario. Cientos de «fans» aplaudieron calurosamente a Ricardo Cantalapiedra, cantor y poeta que goza en Burgos de innumerables amigos y está entrañablemente vinculado a la ciudad.

Hizo la presentación de Ricardo Cantalapiedra el poeta burgalés, don Bernardo Cuesta, quien subrayó la personalidad del cantante, haciendo especial referencia a su reciente jira por América, donde Ricardo ha obtenido resonantes éxitos como intérprete de la «Canción texto».

Inició Cantalapiedra su intervención haciendo referencia a la canción como fenómeno de comunicación de masas, afirmando que el hecho más importante de la cultura popular de la postguerra es el desarrollo de los medios de comunicación audiovisuales. La labor lenta de estos medios de comunicación se dirige al centro mismo de la capacidad de elección humana. La canción siempre ha sido un medio de comunicación personal y colectivo. A partir del momento en que puede hablarse de la industria del disco, la canción se convierte en un medio de comunicación precioso por los siguientes factores:

La brevedad del texto, que permite ser recordado; su poder de convencimiento emotivo mediante la alianza de letra y música; sus características estructurales que le permiten comunicar cosas elementales sin esforzarse lo más mínimo en demostrarlas y el respaldo de la evidencia que le proporciona su intérprete, si éste consigue características mitificadoras.

Gracias a la radiodifusión, en la década de los 60 puede decirse que la canción es el elemento cultural de masas más universal, más poderoso y más temido

Concluída su breve conferencia, que fue casi tan aplaudida como sus canciones, Ricardo Cantalapiedra dio comienzo al recital interpretando las siguientes canciones: «Me llamo Juan Pérea Gómez», «Dime cómo te llamas para escribirte», «El vividor», «Gracias a la vida» (de Violeta Parra), «No soy príncipe azul», «Qué bello es mi país», Antonio Machado, amigo», «El profeta», «La casa de mi amigo», «Aquí canta un artillero», «Si te vas», «Srta. volandera», «Comamos y bebamos», «La ciudad feliz» y «Volveré a cantar».

Todas y cada una de las canciones fueron subrayadas con largos y prolongados aplausos, que se hicieron ensordecedores al final del recital.

Cientos de «fans» esperaron a Ricardo Cantalapiedra a la salida de la Casa de Cultura para solicitar su autógrafo.

JOYERIA
ULTIMAS CREACIONES
MANACOR
PALOMA, 7

$ La BOLSA $

MADRID

(Información facilitada por el Banco de Santander)

Sesión de Bolsa transcurrida en ambiente extraordinario de firmeza con claro predominio de demanda que ha absorbido rápidamente las reducidas órdenes de venta llegadas al mercado, lo que sitúa en posición de cierre con numerosos tanteos de dinero extendidos prácticamente a todos los sectores de acciones.

CORROS

BANCARIO.—Han sido varios los Bancos que no han podido contratar por falta de papel en proporción adecuada a la demanda existente. Demanda sin contrapartida para Banco de Santander, Bilbao, Ibérico y Popular, demanda importante para Banco Central, Hispano, Vizcaya y Urquijo. Demanda para Exterior, Europeo, Banesto, Mercantil, Fomento, Bankunión e Industrial de Bilbao. Equilibrio en Zaragozano.

ELECTRICO.— Termina la sesión con claro dinero para Cantábrico, Hidrola, Nansa, Viesgo, Iberduero, Reunidas, Fecsa, Fenosa, Cataluña y Madrileña, y para los derechos de Iberduero, Hidrola, Fecsa y Langreo.

ALIMENTACION Y TEXTIL.— Demanda para Cervezas de Santander, Azucarera, Ebro, Papelera, Sniace y Sarrio. Papel en Aguila.

INMOBILIARIO Y DE LA CONSTRUCCION. — Destaca Dragados, que apunta demanda sin operaciones a 900. Demanda también para Encinar, Inmobiliaria Metro, Valderrivas, Vallehermoso, Urbanizadora Metro y Urbis.

MINERO.— Demanda para Ponferrada y Felguera.

INVERSION MOBILIARIA. — Demanda para Celvasa, Fiponsa, Mobinter, Fibansa, Cartisa, Insa y Popularinsa. Papel en General de Inversiones, Cartinbao y Vamosa.

QUIMICO.— Demanda para Petróleos, Explosivos, Cros, Energía, Insular, Hidro Nitro y Española del Oxígeno. Papel en Petroliber y Unquinesa.

SIDERURGICO.— Muy firme Hornos con abundante demanda, también demanda para casi todos los valores de este grupo .

VARIO.— Demanda para Campsa, Tabacalera, Telefónica, Galerías, Fénix. Finanzauto y Servicios.

Resumiendo, sesión muy brillante con clara demanda para los valores más caracterizados de cada sector, circunstancia que hace que los demás valores de cada grupo queden arrastrados en la actual tendencia de signo positivo.

COTIZACIONES

BANCOS. — Santander 982; Exterior de España, 600, Central, 1.084; Español de Crédito, 834; Hispano Americano, 847; Ibérico, 960; Popular, 906; Fomento, 854; Bilbao, 1.060; Vizcaya, 840; Mercantil, 988.

ELECTRICAS. — Electra de Viesgo, 267; Eléctricas Leonesas, 121; Fecsa (de 5.000), 244; ídem (de 1.000), 251; Fenosa, 174,50; Hidroeléctrica Cantábrico, 274; H. Española, 259; Iberduero, 320,50; Saltos del Nansa, 176; Sevillana de Electricidad, 272; Unión Eléctrica Madrileña, 263; H. Cataluña, 214,50.

VARIAS.— El Aguila, 217; Azucarera Española, 131,50; Ebro, 652; Dragados y Construcciones, 900; Encinar, 235; Inmobiliaria Metropolitana, 321; Urbis, 309; General de Inversiones, 478; Cartisa, 501; Fibansa, 892; Duro Felguera, 129,50; Campsa, 393; Tabacalera, 436; Astilleros Españoles, 94; Transmediterránea, 190; Cros, 258; Energía e Industrias Aragonesas, 197; Explosivos, 298,50; Hidro Nitro, 188; Española de Petróleos, 363; Fénix, 710; Hornos de Vizcaya, 176; Citroen Hispania, 138; Auxiliar de Ferrocarriles, 121; Metalúrgica Santa Ana, 93; Fasa, 240; Santa Bárbara, 100; Nueva Montaña Quijano, 121; Telefónica, 342; Petroliber, 222; Mobinter, 375; Galerías Preciados, 445; Celvasa, 640; Banserfond, 109,60.

CUPONES. — Iberduero, 105; Hidrola, 74; Fecsa, 141; Urbis, 97; Central, 1.200; Hispano, 121; Vizcaya, 54.

BILBAO

BANCOS.— Vizcaya, 840; Bilbao, 1.063.

Banco de Santander
BOLSA, BANCA, CAMBIO
ESPOLON, 12

ENCENDEDORES
PRIMERAS MARCAS
MANACOR
PALOMA, 7

SELECTOS
REGALOS
MANACOR
PALOMA, 7

M.E.C.D. 2017

A LAS SIETE DE LA NOCHE SALDRA HOY LA CABALGATA DE LOS REYES MAGOS

Partirá de la calle de Vitoria y el acto principal se celebrará en la plaza de José Antonio

Como se tiene anunciado, esta noche, a las siete, la Cabalgata de Reyes partirá de la calle de Vitoria, frente al Grupo Escolar «Generalísimo Franco» y cubrirá el siguiente itinerario: calle de Vitoria, plaza de Miguel Primo de Rivera, plaza de Santo Domingo de Guzmán, calle del General Queipo de Llano, plaza de José Antonio.

Al llegar a la plaza se detendrá la comitiva.

En el balcón principal de la Casa Consistorial esperarán la llegada de la Cabalgata el Ayuntamiento y las autoridades invitadas, así como los niños y niñas de los Centros benéficos que recibirán los juguetes de manos de los Reyes.

Los timbales y clarines interpretarán la «Marcha de la Ciudad», a la llegada de las autoridades y de los Reyes, así como al realizarse la entrega de juguetes.

En lugar destacado de la plaza estará instalado el «Portal de Belén» ante el que los Reyes harán ofrenda de oro, incienso y mirra, adorando brevemente al Niño Jesús. En este momento se interpretará el Himno Nacional y se elevarán varias palmeras luminosas.

Realizada la adoración, los Reyes, con sus pajes, subirán a la Casa Consistorial y, una vez en el balcón principal se quemará en el centro de la plaza una vistosa selección de fuegos artificiales.

A continuación en el interior de la Casa, se hará entrega de jueguetes a niños de los establecimientos benéficos de la ciudad.

Mientras tiene lugar este acto, un grupo de pastores danzarán ante el «Portal de Belén» y varias agrupaciones interpretarán villancicos.

Terminadas las anteriores ceremonias, seguirá su marcha la comitiva, dando una vuelta a la plaza de José Antonio y recorriendo el siguiente itinerario: calle del General Queipo de Llano, plaza de Santo Domingo de Guzmán, calle de Santander, avenida del Cid Campeador, plaza de la Cruzada Nacional, calle de San Lesmes, plaza de San Juan, donde se disolverá.

Orden de la comitiva: Banda de música del Gobierno Militar. Alférez portador de la estrella. Cuatro trompetas orientales. Grupo de pastores.

Comitiva del Rey persa: Portaestandarte. Cuatro trompetas persas. Diez persas con antorchas. Seis palafreneros hebreos. Carroza (incienso). Rey persa, mayordomo y paje. Palanquín con juguetes.

Comitiva del Rey oriental: Portaestandarte. Seis músicos orientales. Diez orientales con antorchas. Seis palafreneros, hebreos. Carroza (oro). Rey oriental. Mayordomo y paje. Palanquín con juguetes.

Comitiva del Rey etíope: Portaestandarte. Seis músicos etíopes. Diez etíopes con antorchas. Seis palafreneros hebreos. Carroza (mirra), Rey etíope. Mayordomo y paje. Palanquín con juguetes. Diez etíopes con antorchas.

FUMADORES
PASTILLAS KOKI
consulte a su médico
CPS 5.235

DRUMENS CLUB

Vitoria, 202 ☆ Tfno. 220056

HOY, NOCHE DE REYES

Después del gran éxito obtenido en Nochevieja, deseamos hacer el REGALO DE REYES a nuestros clientes y amigos, ofreciéndoles una fabulosa fiesta a un precio sorprendente

EXTRAORDINARIO COTILLON
BUFFET FRIO A MEDIA FIESTA
BARRA LIBRE

PLAZAS LIMITADAS Y A PUERTA CERRADA
RESERVA ANTICIPADA DE MESA PERSONALMENTE

Precio por pareja: 500 pesetas

Sus inversiones orientadas,

por el asesoramiento financiero de las Cajas de Ahorros Confederadas

Coloque su dinero en inversiones bien asesoradas. En su Caja de Ahorros hay un Departamento especializado, y en él un equipo de expertos en finanzas cuya misión es informar a Usted y aconsejarle. También, si lo desea, pueden comprar, en su nombre, obligaciones o títulos estimados como más sólidos y rentables. Su Caja se encarga de todos los trámites • Las Cajas de Ahorros Confederadas se distinguen fácilmente. Por que ofrecen: asesoramiento de inversiones, cuentas corrientes, créditos, servicio de intercambio, transferencias, etc., en sus 5.500 Oficinas destinadas sólo a servicios financieros • Por este emblema • Porque su Consejo de Administración trabaja desinteresadamente. Gratis. Y no tienen accionistas. Entonces, sus beneficios no van a bolsillos particulares, sino a centros de investigación, clínicos, bibliotecas, premios literarios, campos deportivos, restauraciones artísticas,... (4.000 millones se destinaron a estas obras el año pasado).

Por ejemplo, este Centro de Subnormales creado por las Cajas de Ahorros con la colaboración de Usted, participa en la tarea de que muchos españoles sean más útiles y felices.

¡Aquí están los beneficios!

Cajas de Ahorros Confederadas

"Eficacia para Usted, progreso para España"

ALBAÑILES

OFICIALES DE PRIMERA Y PEONES ESPECIALIZADOS, se precisan para trabajar en Burgos. Interesados presentarse en Edificio Edinco. Vitoria, 17, habitación 805. Teléfonos 202435 y 200163. Burgos.
(ROC. Núm. 3.555).

OFICIALES

DE CALEFACCION DE PRIMERA Y AYUDANTES, se precisan. Interesados presentarse en Edificio Edinco, Vitoria, 17, habitación 805. Teléfonos 202435 y 200163. Burgos.
(ROC. Núm. 3.556)

EMPRESA DE TRANSPORTES

NECESITA

CONDUCTORES

Para PEGASOS TRAILERS Llamar teléfonos 235228 y 238264. VALLADOLID.
(Rf.ª 5.951)

M.E.C.D. 2017

ANTE LA JORNADA MISIONAL PONTIFICIA DE LA EPIFANIA

Perfiles cristianos de la mujer africana: los casos de la joven Rosita, la esposa Ndogo, el bautismo de «Porumongo» y la viuda Awac

Nos encontramos ya en vísperas de la jornada misional Pontificia de la Epifanía, 6 de Enero. Los misioneros nos hablan con mucha frecuencia de los grandes avances de la Iglesia misionera en Africa: ingentes masas de cristianos que esperan el turno en una capilla para confesarse y comulgar en un primer viernes, centenares de catecúmenos, que esperan la ansiada hora del Bautismo en la noche de Pascua, peregrinaciones integradas por miles y miles de cristianos al Santuario de los Mártires de Uganda, etc., etc.

Pero muchas veces hemos preguntado con ansiedad a los misioneros de Africa: ¿Ha llegado el cristianismo a formar recios caracteres en la mujer africana, haciéndola comprender los nobles ideales que el cristianismo nos ha hecho columbrar siempre en la virginidad, en el matrimonio en el estado de viudez, y sobre todo ha llegado a estimar la sublime condición sobrenatural en que nos coloca el Bautismo? La respuesta ha sido siempre un poco difícil, sobre todo si se ha querido generalizar; pero ha sido siempre afirmativa presentándonos multitud de casos como clarísimos botones de muestra.

EL CASO DE ROSITA HEROINA DE LA CASTIDAD

No recuerdo su nombre pagano. Más tarde al bautizarse se llamó Rosita. Pero antes de llegar a esta meta, tuvo que sufrir un largo martirio. A los doce años ya estaba prometida a un jefe de tribu, que contaba ya con más de cuarenta mujeres en su harén. Sus padres, paganos habían recibido previamente el precio de su dote en entrega de animales. Rosita era aún catecúmena, y en manera alguna deseaba ser entregada en matrimonio y menos a un pagano y con mujeres. ¿Qué hacer? ocultamente huye de la casa, se dirige al hospital a la sala de enfermas apestadas y allí tocando sus dedos en las apostemas de una enferma, se restrega bien la cara y al día siguiente aparece con las inequívocas señales de contagio en su rostro. Los padres ven en esto la maldición de los espíritus y como no pueden entregarla en matrimonio al jefe de la tribu que al verla así con llagas purulentas en la cara, se irrita y la aborrece y la desprecia, la echan de su casa... Rosita vuelve al catecumenado, es recogida en el hospital, recibe el bautismo y poco tiempo después es admitida entre las novicias misioneras.

GESTO HEROICO DE LA ESPOSA NDOGO

Conocí en Wau (Sudán meridional), refiere el Padre Santandrea, una pareja de jóvenes esposos Ndogo que casi siempre estaban regañando. De cuando en cuando se separaban durante una temporada. Se podía temer lo peor, pero de pronto el esposo fue arrestado por un delito punible por la ley.

Su mujer, he aquí una prueba más del corazón africano educado por el cristianismo, al verlo en la miseria y en la necesidad olvidó de pronto las rencillas personales y se dedicó a él de todas las formas posibles para aliviarle la pena y ayudarle en todo. Perdón completo

PORUMONGO, JOVENCITA BANDA DEJA A SU PROMETIDO «CASADO» Y SE BAUTIZA

El cristianismo va logrando robustecer la voluntad de la mujer africana de un modo extraordinario. El caso que nos cuenta el misionero se refiere a una chica banda, ocurrido en Deim Zubeir (Sudán meridional). Los banda son una de las razas que más resistencia han opuesto a la influencia cristiana. Las razones son varias: supersticiones, aversión natural a la infiltración extranjera, sociedades secretas, sobre todo la llamada Yilede, etc. Los hilos de padres paganos asisten durante tres años al catecumenado antes del bautismo. Muchos se pierden y lo abandonan, pero los que quedan sueñan con ansia en el día del bautismo.

Poromungó, tiene once años, pero es tan pequeña que no los representa. Ha sido admitida al bautismo teniendo en cuenta su buena conducta y la aplicación personal. Pero hay algún inconveniente y grave. Está ya prometida, según la costumbre tradicional de la tribu, a un joven que estuvo en alguna ocasión en el catecumenado; pero no perseveró y volvió a casa.

Tanto la chiquilla como su familia estaban advertidas por el misionero de esta gran dificultad para su admisión al bautismo. Se la llama por última vez y se la dice que no puede recibir así el bautismo. Se produce la escena de rigor: llantos, protestas, más llantos... seis días antes del bautismo desaparece de la escuela - internado y huye a su casa. La pequeña banda recorre solita los 48 kilómetros, hasta las plantaciones y casa de su familia. Porumongó, quiere a toda costa bautizarse, pone a sus padres al corriente de la situación y les exige su consentimiento. Se reúne el consejo de familia. Es llamado y consultado el jovencísimo novio con representantes cualificados y se toman acuerdos satisfactorios.

Al tercer día Porumongó, acompañada de su madre se presenta al misionero y logra bautizarse con sus compañeras. Escogió el nombre de Pascuala.

LA JOVEN VIUDA AWAC, PREFIERE MORIR ANTES QUE MALCASARSE

Las viudas en Africa han de pasar por terrible prueba. A la muerte del marido, ellas se convierten automáticamente, con sus hijos, en propiedad del heredero, que normalmente es un hermano del difunto.

Awac era una chica inteligente logró diplomarse como enfermera y trabajaba en el hospital de Wau. Se casó con un cristiano y vivían felices. Pero el marido, en una borrachera, riñó con otro y recibió un golpe en la nuca, muriendo en el acto. Awac soportó el asedio de los familiares del difunto, que pretendían heredarla. Las peticiones se hacían cada vez más insistentes y comprometidas. Pero permaneció firme y sola contra todos. Al fin se casó con un soltero cristiano.

El próximo día 6 de Enero respondamos al llamamiento del Papa y de los obispos con respuesta generosa de oraciones y donativos que supongan para nosotros un verdadero sacrificio.

REGALOS de calidad
que distinguen
El salón de las lámparas
El palacio del juguete
Porcelanas finas - Vajillas
Menaje de cocina - Cuberterías
INFINIDAD DE EXISTENCIAS
PARA TODOS LOS
PRESUPUESTOS
RILOVA
Avda. del Cid, 34 TFNO 20 93 47

VENGA donde
está la moda
A
PRECIOS
DE
grandes
rebajas
moradillo
PARA CABALLERO, SEÑORA Y NIÑO
50.000 prendas de punto
Miles de gabardinas
Abrigos, pantalones y camisas
TRENKAS
VESTIDOS
FALDAS
AMERICANAS
TRAJES
PRENDAS DEPORTIVAS
★
NO PONEMOS LOS PRECIOS
PORQUE NOS DA VERGÜENZA
¡SOLO AL VERLOS
PUEDEN CREERSE!
★
VEA ESCAPARATES
MORADILLO
DESDE EL MARTES, DIA 2
ROGAMOS VENGAN A PRIMERAS HORAS

M.E.C.D. 2017

Orden de adquisición y urgente ocupación de terrenos para los nuevos acuartelamientos de Burgos

La disposición afecta a 117,9140 hectáreas de Castrillo del Val y a una pequeña parcela de Ibeas de Juarros

Madrid (Logos). — El «Boletín Oficial del Estado» publica hoy una orden del Ministerio del Ejército que dice así:

«A los efectos pertinentes, se hace público que en el Consejo de ministros celebrado el día 7 de Diciembre de 1972 se acordó declarar de utilidad pública la adquisición por el Estado y la urgente ocupación de los terrenos sitos en el polígono número 13, de Castrillo del Val y el número 3, de Ibeas de Juarros, en la provincia de Burgos, según se detalla en la siguiente relación.

El objeto de esta adquisición es la construcción de nuevos acuartelamientos.

Con ello se da cumplimiento a lo preceptuado en los artículos 9.º y 10.º de la Ley de Expropiación forzosa de 16 de Diciembre de 1954, 10 del Reglamento para su aplicación y lo previsto para urgente ocupación en los números 52 y 53, en relación con el número 100 de la citada Ley.

Madrid, 23 de Diciembre de 1972.

CASTAÑON DE MENA

RELACION QUE SE CITA

Parcela	*Propietarios*	*Superficie -Ha.-*
	POLIGONO NUMERO 13 *Término municipal de Castrillo del Val*	
2	Municipio	0,1440
3	Municipio	0,1600
4	Municipio	0,2860
5	Municipio	0,2400
6	D. Julián Ortega	0,2800
7	D. Paulino Moreno García	0,1840
8	D. Jacinto Ureta	0,2320
9	D. Martín Sagredo	0,1170
10	D. Gabino Martínez	0,1600
11	D. Eladio Ibeas de Juarros	0,0640
12	D. José Monedero Fernández	0,1060
13	D. Juan Martínez	0,1710
14	Municipio	0,0960
15	D. Federico de la Fuente	0,2560
19	Municipio	0,1280
20	D. Tomás Sáinz	0,3200
21	D. Asensio Sagredo Palacios	0,1000
22	D. Julio Díez Ruiz	0,1000
28	D. Luis Pérez Sedano	0,3520
29	D. Francisco Sagredo García	0,1920
38	D. Juan Martínez	0,2640
39	D. Braulio Alegre	0,7680
40	D. Luis Fernández Pérez	0,5440
41	D. José Peña Verzosa	0,1680
42	D. Clemente González	0,4880
43	D. Regino Sáinz	0,1600
44	D. Celestino Sáinz	0,2080
45	D. Julio Díez Ruiz	0,1680
46	D. Víctor Sáinz	0,1120
47	D. Severino Ruiz Martínez	0,1760
48	D. Claudio Antón Rivilla	0,1120
49	D. Frutos González	0,2400
50	D. Arsenio Sagredo Palacios	0,2400
51	D. Frutos González	0,2400
52	D. Mariano Urieta Díez	0,2800
53	D. Norberto Ureta	0,1520
54	D.ª Gregoria Sagredo	0,1200
55	D. Julio Díez Ruiz	0,0560
56	D. David Fernández	0,2860
57	D. Arsenio Sagredo Palacios	0,1120
58	D. Martín Sagredo	0,1200
59	D. Martín González Ortega	0,2080
60	D. Vidal González Ortega	0,2400
61	D. Pablo Fuentes Barrios	0,4640
62	D. Julián Alegre Garrido	0,2720
63	D. Jacinto Ureta	0,2720
64	D. Pablo Fuentes Barrios	0,3120
65	D. Lucio Ortega Bravo	0,1360
66	D. Patricio Sagredo Sáinz	0,2640
67	Municipio	0,3200
68	D. Rafael Díez Ruiz	0,2800
69	D. Joaquín Revilla Domingo	0,1280
70	D. Julián Antón Cruz	0,1200
71	D. Inocencio Ruiz Ortega	0,0560
72	D. Aurelio Vega Sopena	0,0800
73	D.ª María Milagros Miguel Vega	0,0720
74	D. Pablo Santillana Palacios	0,0800
75	D. Ladislao Alvarez Ibeas	0,0800
76	D. Emilio Sagredo Rodríguez	0,0800
77	D.ª Agripina Revilla Uvalle	0,0800
78	D. Salvador Vega de las Heras	0,0800
79	D. Mariano Gentil Domingo	0,0800
80	D. Agustín Casado Casado	0,0640
81	D. Roque Antón Sanz	0,0560
82	D.ª Leonor Sáinz Palacios	0,0800
83	D. Eleuterio Lázaro Antón	0,0960
84	D.ª Isabel Santillana Palacios	0,0560
85	D. Francisco Antón Cue	0,0640
86	D. Lázaro Miguel Díez	0,1240
87	D.ª Carmen Casado Casado	0,1120
88	D. Claudio Antón Revilla	0,1760
89	D. Moisés Palacios Mantilla	0,1840
90	D. Matías Revilla Andrés	0,2320
91	D. Paulino Revilla Alvarez	0,1760
460 A	Municipio	16,0000
462 B	Municipio	8,7200
462 C	Municipio	15,8560
462 D	Municipio	59,6720
464	D. Francisco Ibeas Larrañaga	0,0800
465	D. Pedro Revilla Sopena	0,0800
16	D. Burgos García Muñoz	0,8240
17	D. Antonio Fernández	0,1360
18	D. Julio Díez Fernández	0,2560
23	D. Felipe Pérez González	0,1680
24	D. Lorenzo Domingo	0,2640
25	D. Federico de la Fuente	0,1600
26	D. Lucio Ortega Bravo	0,2160
27	D. Arsenio Sagredo Palacios	0,1040
30	D. Pablo Fuentes Barrios	0,2160
31	D. Clementino González	0,4640
32	D. Luis Pérez Sedano	0,0640
33	Municipio	0,0560
34	D. Jacinto Ureta	0,2960
35	D. Patricio Sagredo García	0,0560
36	D. Honorato Bravo	0,0320
37	D. Juan Martín	0,3680
	Total del polígono número 13	117,9140
	POLIGONO NUMERO 3 *Término municipal de Ibeas de Juarros*	
487	Desconocido	0,2400
488	Desconocido	0,1400
489	Desconocido	0,0350
490	D. Policarpo Monedero Duque	0,0270
491	D. Luis Pérez Gómez	0,0540
492	D. García Muñoz Galón	0,4080
	Total del polígono número 3	0,9040

—★—

Como puede apreciarse por la transcripción literal de la Orden que publica el «Boletín Oficial del Estado», la misma afecta a la adquisición y urgente ocupación de dos polígonos, el principal de los cuales afecta al término de Castrillo del Val, con un total de 117,9140 hectáreas y otro, sensiblemente más reducido, comprendido en el término de Ibeas de Juarros, con una superficie de 0,9040 hectáreas.

En total, se trata de 118,8180 hectáreas o, lo que es lo mismo, 1.188.180 metros cuadrados. Si se considera que los actuales acuartelamientos conjuntos de Artillería e Infantería, tienen una superficie total de 106.418 metros cuadrados, se comprende que los terrenos que ahora van a ser habilitados para nuevos acuartelamientos, significan en principio, un espacio once veces superior al que señalamos.

Claro es que en los nuevos acuartelamientos de Castrillo del Val y de Ibeas irán no sólo esos cuarteles de Artillería e Infantería, sino también el del Regimiento Acorazado España y quizá algunos otros.

También hay que considerar que la nueva zona no comprende estrictamente edificios, sino también campos de prácticas anexos y otras dependencias castrenses Por ello mismo, no se sabe si la ocupación que ahora se ordena será seguida posteriormente por otras incorporaciones de terrenos.

Hemos de decir, por último, que según nuestras noticias la futura zona de acuartelamiento a que nos referimos irá ubicada en la parte izquierda de la carretera Burgos - Logroño, según se accede desde nuestra capital

ARTICULOS REGALO
ALTA BISUTERIA
PERFUMERIA RIDRUEJO
LAIN CALVO, 9

PAÑUELOS seda natural
GRAN SURTIDO
PERFUMERIA RIDRUEJO
LAIN CALVO, 9

BRINDIS POR FRANCO EN EL SALON NAUTICO DE LONDRES

España salta a las primeras páginas de la Prensa británica

Londres (Efe). — España ha saltado hoy a las primeras páginas de la Prensa británica como consecuencia de la reciente inauguración del Salón náutico internacional de Londres que este año está dedicado a España.

Una fotografía del embajador español, don Jaime de Piniés y del presidente de la cadena de periódicos «Beaverbrook», sir Max Aitken, aparece en la portada del «Daily Express» y otra de ambas personalidades inaugurando el salón también ha sido publicada en primera página por el «Evening Standard».

El «Express» dice que «un rayo de sol español» ha servido para que este Salón náutico sea el más importante y de más éxito de los 19 celebrados hasta ahora.

BRINDIS POR FRANCO

Londres (Efe). — El presidente del grupo de periódicos «Beaverbrook», sir Max Aitken, ha brindado por el Jefe del Estado español en el transcurso del almuerzo inaugural del Salón náutico de Londres, que este año está dedicado a España.

Después de agradecer la presencia española en el salón y de predecir una superación de todos los records de visitantes y ventas durante esta edición, sir Max Aitken terminó su discurso a los postres del almuerzo alzando su copa y diciendo: «Brindo por el general Franco».

El embajador de España en Londres, don Jaime de Piniés, subrayó que «no existe motivo alguno para que las relaciones entre España y Gran Bretaña no sean más estrechas» y felicitó a los organizadores por la calidad del salón, agradeciéndoles la invitación hecha a España para estar presente.

El ministro de Marina de Gran Bretaña, Anthony Buck, el vicepresidente de la cadena «Beaverbrook», J. Coote y ejecutivos del salón, asistieron al almuerzo por parte británica.

Por parte española lo hicieron el comisario del pabellón español, don Juan Antonio Samaranch; el vicecomisario don José María Masó; el consejero de Prensa de la Embajada de España en Londres, don Jaime de Urzaiz y los jefes entrante y saliente de la oficina de turismo española en Londres.

ESTUCHES REGALO
PARA SEÑORA Y CABALLERO
EXTENSO SURTIDO
PERFUMERIAS RIDRUEJO

Willy Brandt está entusiasmado de su visita a Lanzarote

Walter Scheel llegará el domingo a Fuerteventura

Arrecife de Lanzarote (Cifra). — "He visitado una isla sensacional, llena de atractivos y contrastes. Me llevo un recuerdo imborrable de Lanzarote", ha manifestado el canciller de la República Federal Alemana, Willy Brandt, momentos antes de abandonar la isla de los volcanes, según declaró a "Cifra" su secretario particular, Wolf Schiling, quien recalcó que la impresión causada por el paisaje de la isla en el canciller era realmente extraordinaria.

Willy Brandt recorrió la ruta de los volcanes en autobús, en un recorrido de catorce kilómetros. En la montaña rasgada se separó de su familia y contempló ensimismado el imponente mar de lavas negras que desde allí se divisa.

Montados en tres camellos, los miembros de la familia Brandt pasearon por la ladera del volcán Timanfaya, recorriendo aproximadamente trescientos metros.

Cuando el canciller se encontraba almorzando una comida típica canaria en el restaurante "El Diablo", situado en la cima del volcán Tinecheyde, se le acercó un niño alemán y le obsequió con un huevo cocido al calor del volcán. El señor Brandt aceptó muy complacido el regalo y conversó animadamente con su pequeño compatriota.

Posteriormente, el canciller estampó frases muy elogiosas para Lanzarote en los libros de oro de la Montaña del Fuego y de la Cueva de los Verdes, regresando a Fuerteventura sobre las cuatro de la tarde, tras agradecer a las autoridades de Lanzarote las atenciones recibidas.

SCHEEL APLAZA UN DIA SU VIAJE A FUERTEVENTURA

Bonn (Efe). — El ministro federal alemán de Asuntos Exteriores, Walter Scheel, viajará a la isla española de Fuerteventura el próximo domingo —y no el sábado, como se había previsto— para reunirse con el canciller Brandt, que se encuentra en la isla canaria desde el pasado 26 de Diciembre disfrutando de un período de descanso.

PERFUMES
NACIONALES Y EXTRANJEROS
ALTA COSMETICA extenso surtido
PERFUMERIAS RIDRUEJO

M.E.C.D. 2017

GRAVISIMA SITUACION ECONOMICA EN NICARAGUA

Se calcula que el hambre afecta a unas 500.000 personas

El presidente de la O. E. A., Galo Plaza, llegó a Managua con dos funcionarios del Banco Mundial, que ayer entregó préstamos por más de doce millones de dólares

Managua (Nicaragua). — (Por Zoilo Martínez de Vega, enviado especial de «Efe»).

A las siete horas de esta mañana, llegaron al aeropuerto internacional de Managua el secretario general de la «OEA», Galo Plaza y un grupo de altos funcionarios de la organización.

Le esperaban el general Anastasio Somoza, presidente del Comité nacional de emergencia, los miembros de la Junta nacional de Gobierno y todos los ministros.

Galo Plaza está considerado como uno de los más grandes amigos del Gobierno nicaragüense. Siendo presidente el general Anastasio Somoza visitó ya Managua y fue su huésped oficial.

El actual Gobierno y sobre todo el Comité nacional de emergencia, que lleva ahora las riendas del país, otorgan a esta visita una importancia excepcional. La situación económica de Nicaragua no puede ser más caótica. A medida que pasan los días, los efectos del terremoto del pasado 23 de Diciembre alcanzan mayores dimensiones, mientras que disminuye proporcionalmente la emoción y la ayuda internacional.

Hay que tener en cuenta, además, que esta tragedia se produjo en un momento crítico para la economía nacional, depauperada por una sequía persistente que se prolongó todo el año anterior y es considerada como la más aguda del presente siglo. De ahí la ansiedad del Gobierno y del Comité nacional ante la visita del alto funcionario y la confianza en lograr de la OEA un plan de asistencia proporcional a la gravísima urgencia de Nicaragua.

Galo Plaza permanecerá dos días en Managua y como el presidente del Banco Interamericano de Desarrollo, Ortiz Mena, presente en Managua desde hace 24 horas, realizará una estimación personal de la catástrofe y escuchará las exposiciones del Comité de emergencia interino para llevar luego a la OEA un estudio preciso de daños y necesidades.

Realmente, como hemos venido diciendo en crónicas anteriores la normalización de la tragedia no hace más que incrementar la estimación de sus efectos. Hoy son ya seiscientas manzanas y no quinientas como ayer, las declaradas zonas de desastre, sujeta a demolición y limpieza inmediata. En este sector se encuentra el palacio presidencial que será derruído en los próximos días. Su situación está catalogada como «el límite de la muerte».

Se ha incrementado también el número de damnificados y de doscientas cincuenta mil raciones de comida que se distribuyeron en los últimos días, la cifra se elevó ayer a quinientas mil, puesto que a los supervivientes del seísmo se han agregado ahora los supervivientes de la sequía que se encuentran en parecidas circunstancias. Estas quinientas mil bocas hambrientas constituyen el 25 por ciento exacto de la población total del país, de dos millones de habitantes. Indudablemente no hay economía centroamericana ni tercermundista que resista mucho tiempo una situación semejante.

Una estimación más aproximada de los daños físicos producidos por el terremoto consolida la primera apreciación de los radioaficionados, cuando anunciaban al mundo la misma madrugada del 23 de Diciembre que el 80 por ciento de la ciudad había quedado arrasado. Si no el 80, si el 75 por ciento. Los expertos opinan ahora que de los 80.000 edificios que tenía la ciudad, 40.000 quedaron totalmente inutilizados en la zona céntrica y 20.000 en la periferia de la capital. La cifra de muertes se mantiene en suspenso y no hay censo posible que la establezca rigurosamente por ahora. Como también anunciábamos en nuestras crónicas, no descenderá de 7.000 y puede elevarse hasta 10.000. Desde luego, en los lugares donde se ha iniciado el movimiento de escombros ha vuelto a llenar el aire aquel olor putrefacto de los primeros días antes que el fuego purificara un poco el ambiente.

Ayer trabajó el 70 por ciento de la industria y dio empleo a 15.000 personas. Se mantiene totalmente paralizado el comercio, que absorbe a 20.000 empleados y lo mismo la administración pública, en la que prestaban servicio 12.000, si tenemos en cuenta que estas cifras corresponden a otras tantas cabezas de familia y las multiplicamos por seis, podremos deducir con cierta precisión la magnitud de este problema. El comité de emergencia dio ayer ocupación a 5.000 personas que fueron adscritas a la guardia nacional en calidad de alistados de cuarta clase y destinadas a tareas de limpieza en la zona de emergencia.

Así están las cosas en Managua cuando llega Galo Plaza y por eso es recibido aquí como Papá Noel, que no tuvo Nicaragua estas Navidades.

PRESTAMOS

Managua (Efe). — Tres horas después de su llegada al aeropuerto de Managua, Galo Plaza, secretario general de la «OEA», ha presidido el acto de la firma de dos préstamos del Banco Mundial al Gobierno de Nicaragua por un valor total de 12.156.000 dólores, destinados al Departamento de acueductos y alcantarillados y a la oficina de planificación del Gobierno.

☆ SUCESOS ☆

FATAL IMPRUDENCIA INFANTIL

Sevilla (Logos).— Un niño de cinco años que al parecer mordió un portalámparas de una corriente de 220 voltios, ha muerto electrocutado en la calle Moncayo, del barrio del Plantinar. El pequeño, Juan Aguilar de la Cámara, llegado de Orense con sus padres, pasaba las Navidades en casa de la abuela paterna. Después de acostarlo, la madre, creyéndole dormido, abandonó la habitación y al poco oyó un grito, encontrando al niño inconsciente y teniendo entre las manos un portalámparas que había sobre la mesilla de noche, que al parecer había mordido o chupado. El pequeño sufrió tan tremenda descarga, que falleció cuando era trasladado a la Casa de Socorro.

MATA AL DUEÑO DE UNA VIVIENDA

Barcelona.—Roberto Cal, al entrar en la torre de su propiedad, en la vecina población de Sardanyola, sorprendió a José Antonio Mora Aguilar, que estaba apoderándose de cuanto de valor encontraba. El ladrón, que iba armado de una escopeta, disparó el arma sobre el dueño de la casa, quien murió a los pocos momentos. La Guardia Civil ha detenido al ladrón y supuesto homicida.

MUERE ELECTROCUTADO

Arrecife de Lanzarote. — (Cifra). — Murió electrocutado Benito Ojeda Mayor, de 18 años, natural de Las Palmas de Gran Canaria y vecino de Arrecife, de oficio encofrador.

El accidente se produjo al sufrir una descarga eléctrica de la grúa móvil que manipulaba cuando trabajaba en la construcción de un edificio en la calle Triana de esta ciudad.

LADRON ROBADO POR OTROS DOS LADRONES

Sacramento (California). — Un ladrón que atracó a un hombre en una estación de autobuses y le robó una navaja y una cadena de oro fue a su vez robado por otros dos individuos que presenciaron el incidente. El ladrón primitivo fue encontrado en medio de un charco de sangre pero sin los objetos que había robado.

VICTIMAS DE ENFERMEDAD DESCONOCIDA

Goiania, Brasil.— Una enfermedad no identificada por el momento, pero que podría ser fiebre amarilla, ha causado en los últimos días la muerte a diez personas, en la región de San Jorge de Colina. La enfermedad se viene manifestando a través de fiebre muy alta, vómitos, síntomas generales de la fiebre amarilla.

España es invitada a integrarse en la «Europa de los trasplantes»

Declaraciones del prestigioso Dr. Gil Vernet

Barcelona (Cifra).— España podría quedar prácticamente integrada en el «Eurotrasplant», organismo que agrupa a los más importantes centros médicos europeos dedicados al trasplante de órganos, del aceptarse la invitación que ha sido cursada a la unidad de trasplantes renales de Barcelona.

Esta unidad está dirigida por el doctor José María Gil-Vernet, catedrático de la Facultad de Medicina, y el ofrecimiento ha sido hecho en razón de un destacado historial de operaciones a lo largo de ocho años, con un total de setenta trasplantes de riñón y un altísimo índice de éxitos.

El doctor José María Gil Vernet ha declarado al respecto:

—Hace unos días recibimos una carta del profesor Dausset, presidente del Comité director de la Asociación «France Trasplant», invitándonos a entrar en aquella organización médica, lo cual significaría integrarnos en la práctica en «Eurotrasplant», en el que figuran la mayoría de naciones europeas. «Eurotrasplant» pone en contacto a los Centros médicos que realizan trasplantes —principalmente de riñón— para hallar los órganos que mejor se adapten a las características de cada enfermo y así lograr mayores márgenes de éxito en las operaciones, al eliminar gran parte de los peligros del rechazo. «Eurotrasplant» es un organismo científico con fines altruistas y sería muy conveniente —me atrevo a decir que imprescindible en orden al progreso médico y a la salvación de muchas personas que ahora mueren por no disponerse del riñón adecuado para ellas— que los centros españoles de trasplantes ingresábamos en su estructura. Pero, desgraciadamente, no disponemos de los medios materiales de organización, no tenemos la mentalización precisa, tanto a nivel médico como en el conjunto de la población, para dar este paso. Si ahora ingresáramos en «Eurotrasplant» seríamos exclusivamente beneficiarios de la organización: recibiríamos órganos para trasplantarlos a nuestros enfermos —caso de que tuviéramos sistemas para recogerlos y trasladarlos rápidamente. Lo cual es problemático en estos instantes— y no podríamos corresponder ni en la más pequeña medida. He consultado con los miembros de mi equipo y después de una serena meditación, en la que se han examinado todos los aspectos del problema, creo que nos veremos precisados a declinar la invitación.

La unidad de trasplantes renales de Barcelona efectuó hace pocos días su trasplante número setenta, en un niño de siete años de edad. En su historial suman nueve los trasplantes realizados en niños, cifra que la coloca entre los primeras de Europa en este aspecto. Enfermos intervenidos hace ocho años recuperaron la salud y en la actualidad realizan normalmente su trabajo. El doctor Gil - Vernet señala:

—Desde que empezamos los trasplantes, merced a la actuación de nuestro equipo y de otros que se fueron creando, algo se ha avanzado en la mentalización sobre que este tipo de operaciones son imprescindibles para la salvación de vidas humanas. En el terreno legal prácticamente no hay obstáculos, pues la interpretación de los jueces es favorable a los trasplantes si existe consentimiento por parte de donantes y receptores. Pero aún falta mucho para lograr la total participación activa de los centros asistenciales, que son los llamados a convencer sobre la necesidad de la cesión de órganos. Ello se ha logrado en gran medida en Europa, pero entre nosotros aún se está en los comienzos. Desde hace años nos esforzamos en conseguir la actualización de las leyes y la colaboración de los centros asistenciales En un symposium internacional celebrado en Madrid en 1969, nuestro equipo propuso un plan nacional de trasplantes y en esta línea seguimos, por lo que nos complace mucho ver cómo Cruz Roja Española, según informaciones difundidas recientemente, trabaja en el mismo sentido. Todos los esfuerzos son muy necesarios.

—La Seguridad Social —concluye el doctor Gil-Vernet— es la que actualmente está en mejores condiciones en España para organizar un plan nacional de trasplantes, que beneficiaría grandemente al país en el aspecto sanitario y facilitaría la entrada en «Eurotrasplant» en plan de igualdad con otras naciones. La mayoría de los enfermos renales que precisan trasplantes, pertenecen a la Seguridad Social y su mantenimiento mediante diálisis no sólo es muy costoso sino que no consigue eliminar la enfermedad. Los trasplantes facilitarán la recuperación plena de los pacientes y su reintegración al mundo laboral, en beneficio suyo y de sus familiares, así como de la sociedad.

Impuesto industrial

Tarifas de licencia fiscal

Madrid (Cifra).— El "Boletín Oficial del Estado" publicará mañana órdenes del Ministerio de Hacienda por las que:

Se incluye una nota en el epígrafe 7.321, apartados j) y k), de las tarifas de licencia fiscal del impuesto industrial.

Se da nueva redacción al apartado n) del epígrafe 5.521 de las tatrifas de licencia fiscal del impuesto industrial, excluyendo del mismo los análisis de vinos.

Se incluye un apartado q) en el epígrafe 5.323 de las tarifas de licencia fiscal del impuesto industrial.

Se modifica la redacción del epígrafe 1.924 de las tarifas de licencia del impuesto industrial.

Se da nueva redacción al epígrafe 6.151 de las tarifas de licencia fiscal del impuesto industrial, excluyendo del mismo las actividades de ejecución de proyectos y cálculos y otras.

Se añade una nota al apartado a) del epígrafe 9.141 de las tarifas de licencia fiscal del impuesto industrial.

Se suprime el apartado d) del epígrafe 9.752 de las tarifas de licencia fiscal del impuesto industrial.

Se da nueva redacción al epígrafe 9.133 de las tarifas de licencia fiscal del impuesto industrial, excluyendo del mismo los trabajos de pintura y escultura de adorno, heráldica y otros, y

Se suprime el apartado m) del epígrafe 5.521 de las tarifas de licencia fiscal del impuesto industrial.

✝

EL SEÑOR

D. BERNARDO MERINO ESTEBAN

Falleció ayer, a los 66 años de edad, confortado con los Santos Sacramentos y la Bendición de Su Santidad

Q. E. P. D.

Sus resignados hijos, Jesús, Esperanza y María del Carmen; hijos políticos, Carlos Romero, María del Pilar Antón y Dativo Cantero; nietos, hermanas, Teresa y María Luisa; hermanos políticos, Luis y Fidela Hervás y Carlos Borné; sobrinos, primos y demás familia,

RUEGAN oraciones por el eterno descanso del alma del finado y la asistencia a las honras fúnebres (córpore presente), que se celebrarán HOY, VIERNES, a las CUATRO Y MEDIA, en la iglesia parroquial de SAN JULIAN OBISPO (Alhóndiga) y, seguidamente, la conducción del cadáver al Cementerio de San José, actos de caridad cristiana por los que anticipan su gratitud.

Casa doliente: Anselmo Salvá, 5.

Burgos, 5 de Enero de 1973

M.E.C.D. 2017

Domingo Casado, el amigo de los animales

Veintitrés animales tiene en su casa de Madrid Domingo Casado, empleado y padre de familia. Son auténticos amigos de toda la familia, con quienes conviven como si formaran parte de ella. Tiene el Sr. Casado un don especial para amaestrarlos. Así posee perdices, pájaros indómitos donde los haya, que comen de sus propios labios o caminan tras él por la calle; una banda de gorriones, otro pájaro muy desconfiado, palomas mensajeras que le llevan recados de su mujer cuando está trabajando, conejos que comen con cuchara, etc. Domingo Casado ha conseguido hermanar una perdiz macho con una gallina enana, lo que los zoólogos consideran caso único en el Mundo y que de llegar a buen fin daría como resultado un ave híbrida de perdiz y gallina. Las dos hijas del matrimonio Casado tienen sus mejores amigos en los animales, jugando con ellos por toda la casa. «Mi «secreto», que no lo es, consiste tan sólo en dar protección a los animales», nos ha dicho el Sr. Casado.—(Foto Fiel).

HA SIDO DESCUBIERTO EN NAZARETH EL POZO AL QUE LA VIRGEN MARIA IBA A BUSCAR AGUA

- **Según la tradición ortodoxa, María se encontraba junto al pozo cuando recibió la visita del Arcángel Gabriel**
- **Nuevos trabajos de canalización dieron lugar al descubrimiento**

★ ◇ ★ Por Lydia BLICHER

«Los caminos del Señor son impenetrables»..., y los padres de la Iglesia griega ortodoxa de San Gabriel, en Nazareth, creen más que nunca en esta máxima. Porque gracias a uno de los dramas de la ecología moderna, la contaminación de las aguas, han podido descubrir el verdadero emplazamiento de la fuente a la que iba María a buscar agua y donde, según la tradición griega ortodoxa, el ángel Gabriel le anunció el nacimiento de un hijo de esencia divina.

Los nazarenos conocían desde siempre el pozo de María, cuyo brocal pulido por los años luce en el centro de un bonito parque, no lejos de la iglesia San Gabriel. Según la tradición católica romana, allí era donde María iba a buscar agua. En cuanto a la Anunciación tuvo lugar en la propia cueva en que vivía María y que ahora recubre la basílica.

Pero, para los padres ortodoxos, el «suyo» era el verdadero pozo de María, y lo veneraban como tal: se abre en una de las losas de una de las capillas de la iglesia y nadie sabría decir ya cuándo fue descubierto. Una «Anunciación» muy bella, colocada encima de la abertura confirmaba la creencia de los fieles.

Pero el agua de este pozo, hasta clara y limpia, se contaminó hace un año aproximadamente. Y para purificarla, los Padres no tuvieron más remedio que recurrir a la compañía de aguas «Mekoroth», para que llegase hasta el manantial y montase verdaderas canalizaciones.

CANALIZACIONES ENLOSADAS

La primera sorpresa fue casi instantánea. Las trincheras efectuadas en el jardín de los Padres, detrás de la Iglesia, para colocar allí las canalizaciones, revelaron un pozo muy profundo del que salían dos túneles. De hecho, se trataba de unas canalizaciones enlosadas y en forma de arco de un metro de diámetro aproximadamente, tal como eran construídas en aquella época, similares a las que han hallado los arqueólogos en diversas ocasiones. El primer túnel llegaba hasta el pozo de la iglesia. El otro parcialmente hundido, partía en dirección opuesta.

Los trabajos continuaron lentamente. Se siguieron colocando canalizaciones para la futura conducción de agua hacia el pozo, pero se seguía sin hallar el origen. Sin embargo, los Padres creyeron haberlo encontrado cuando, hace seis meses, Mekoroth descubrió el pozo, a mitad de camino del jardín y el centro de la iglesia ortodoxa. Allí, igual que en los precedentes, había canalizaciones-túneles, que iba hacia el pozo de la iglesia y la otra, en sentido opuesto, semi-obstruída, agua seguía contaminada.

A mediado Octubre, fue cuando, de aparición del manantial, las obras de conducción de ciudad prevenían el terminado momento de la realización que atravesaría carretera a un centenar metros detrás de la iglesia. Pero, de repente, la tierra se hundió, descubriendo profundo pozo —otro más de cinco metros— se podía descender medio de salientes que en la pared. Prudentes ingenieros de la ciudad colocaron una escalera de hierro y examinaron cerca el pozo. Como sabía, de él arrancaba un túnel que se dirigía hacia el centro de la iglesia. Pero, todo, allí estaba el manantial.

UN METRO DE AGUA

Pasaron seis quizá meses antes de que se conocieran todos los detalles de ese manantial. Difícil para llegar a él hubo que penetrar en una de la que daba el pozo y que se estimaba bastante profunda y en la que, los cálculos del ingeniero del fotógrafo que la penetrar en ella, aproximadamente un metro de agua. Habrá que esperar en ella un sistema de bombeación para dar salida a emanaciones mefíticas. Un sistema de alumbrado se trata sin duda del más difícil que se buscaba y una que chorrea por paredes de la gruta es la alimenta el pozo de María, pozo de la iglesia y todos los demás.

Pero en ese caso, desde el punto de vista de la tradición, se van a plantear otros interrogantes, ¿y si fuera ésta la fuente a la que María venía a coger agua directamente? ¿Y si todas esas misteriosas canalizaciones, obstruídas de momento, fueran a dar a un pozo cercano de la gruta de la Anunciación? ¿Y si, de este modo, las dos tradiciones coincidían?

Para los hombres de ciencia, arqueólogos y teólogos todo esto representa muchas horas de investigaciones y de discusiones. Pero, para los nazarenos creyentes, todo es normal. A fin de cuentas, se trata de otro lazo concreto entre ellos y el milagro que celebran cada día, y que aceptan como un don del Cielo.

(Copyright Fiel Servicios Especiales EFE-AFP).

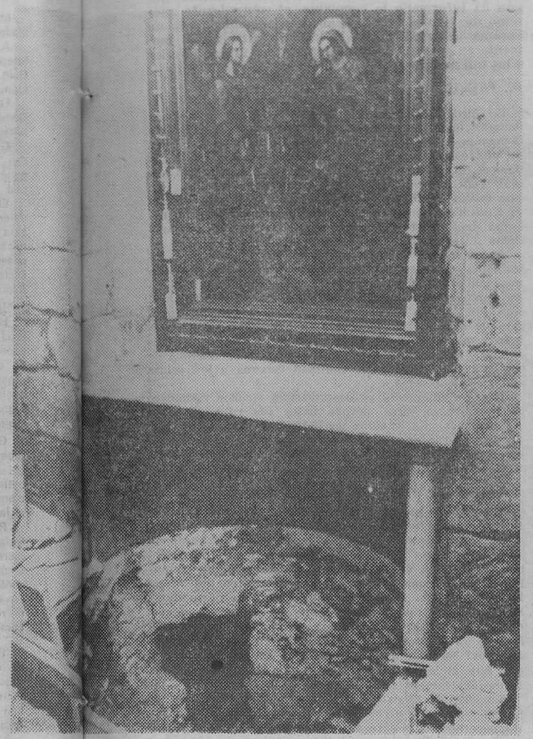

En la iglesia ortodoxa de San Gabriel, en Nazaret, ha sido descubierto el pozo al que la Virgen María iba a buscar agua. — (Foto EFE).

LOS DIEZ ANIMALES MAS INTELIGENTES

- ◇ **Son, por este orden, el chimpancé, orangután; elefante gorila, perro, castor, caballo, foca, oso y gato**
- ◇ **Durante sus tres primeros años, el chimpancé supera en inteligencia al hombre de igual edad**
- ◇ **Pero el hombre más «tonto» es más inteligente que cualquier animal**
- ◇ **Los menos inteligentes son los reptiles, con un cerebro muy pequeño, y los más «tontos», los herbívoros**

El doctor Raid Blair, hasta hace poco director del Zoo de Nueva York, después de largos años de estudios, experiencias y observaciones, ha llegado a la firme conclusión de que el chimpancé es el más inteligente de cuantos animales existen actualmente. Pero si esto no es nada nuevo, sí lo es la clasificación de otros animales. El doctor Blair coloca a continuación del chimpancé al orangután, seguido del elefante, gorila, perro, castor, caballo, foca, oso y gato. Estos son, por el orden citado, los seres vivos más próximos al hombre por su inteligencia

EL «INTELIGENTE» CHIMPANCE

Pocas personas hay en España más versadas en el tema zoológico que el doctor Arruebo, durante muchos años jefe veterinario de la antigua Casa de Fieras de Madrid. El doctor Arruebo ha pasado casi más tiempo entre animales que entre personas. Conoce sus reacciones. Sabe sus secretos. Ha vivido de cerca sus intimidades. El es quien nos habla sobre la observación científica realizada sobre los animales para el estudio de su inteligencia

—Un francés, Fabre, maestro de escuela, puede ser considerado como el primer hombre que con base científica estudió a los animales con el fin de detectar su inteligencia. Antes, por supuesto, han sido muchas las personas que llevadas por la curiosidad trataron de sacar conclusiones en este aspecto.

El doctor Arruebo ve la lista de los diez animales más inteligentes. Es una especie de «hit-parade» de la fauna. Es el «ranking» de los animales más avispados.

—Que el chimpancé es el animal más inteligente está reconocido a escala mundial. En Yerkes, Florida, se llevan haciendo experimentos con estos seres desde hace más de treinta años. Los chimpancés son los animales más capacitados para deducir. Se les han hecho pruebas de todo tipo y se ha observado su gran inteligencia, todo ello claro está, a escala animal.

El chimpancé puede presumir de que durante una época de su vida, muy breve, es más inteligente que el hombre.

—Los tres primeros años de su vida son más listos que los humanos pero a partir del cuarto ya les hemos superado.

—¿Qué tipos de pruebas sirven para determinar la inteligencia de los animales?

—En primer lugar hay que dejar aclarado que el concepto de inteligencia animal es muy distinto al de la especie humana. El proceso mas general y que más se aplica es el llamado del «ensayo y del error». Consiste en proponerles varias soluciones a un problema y que ellos, por eliminación si no aciertan a la primera, den otras respuestas. En el caso de los chimpancés se les propone especies de puzzles, más sencillos que los aplicados a los niños, que llegan a resolver favorablemente depués de varias equivocaciones. Se les da unas figuras de una forma determinada, de ciertos colores u olores, que ellos terminan por asociar con la solución que se les pide.

EL DELFIN NO ESTA EN LA LISTA

Ya son muchos los experimentos que se han hecho. Así, en un laboratorio de U.S.A., se introdujo a una rata en un laberinto con numerosas puertas pintadas de distintos colores y de las que tan sólo una tenía salida. La rata se equivocaba varias veces, pero una vez que acertaba, introducida de nuevo en el laberinto no encontraba dificultades para salir. Si la solución estaba en la puerta amarilla, siempre se iba hacia ella.

—¿Qué opinión le merece esta clasificación del doctor Blair?

—Estoy disconforme en algunos casos. Pienso que el gorila merece estar delante del orangután y del elefante. Me sorprende que el castor ocupe el quinto lugar. Este es un animal del que todos sabemos de sus obras de ingeniería, pero por otra parte tiene escasos recursos originales ante situaciones imprevistas.

De esta lista sorprende, puede que a todos, la exclusión del delfín, animal del que llevan preocupándose científicos de todo el Mundo

—El delfín tiene un lugar detrás del elefante. Es un animal de notable inteligencia y al que se viene dedicando especial atención. El hecho de vivir en un medio distinto a la tierra no ha hecho posible aún que se le conozca en toda su medida. Pienso que con el mismo nivel de inteligencia se encuentra, por ejemplo la marsopa, más olvidada que el delfín.

—¿Podría llegar a establecerse una relación entre la inteligencia animal y la humana?

—Repito que es totalmente distinto. Son dos conceptos muy separados. El hombre más tonto es más inteligente que cualquier animal. Esto no es ningún hallazgo. Como ejemplo, esto a juicio muy personal, se podría decir que si el coeficiente de un hombre normal es 80, el de un chimpancé, que es el más listo, no llegaría más allá de 3 ó 4.

LOS MAS «TONTOS», LOS HERBIVOROS

El peso del cerebro es un aspecto importante a la hora de medir la inteligencia. Es un parámetro de primera fila

—Esto no quiere decir que los animales de mayor cerebro sean los más inteligentes, ya que es necesario que exista una relación entre esto y el peso global del animal. El elefante tiene el mayor cerebro de los animales terrestres, pesa 3 ó 4 kilos, pero, sin embargo, se ve superado por el chimpancé, con tan sólo 400 gramos de peso. Los antropoides, y este concepto sólo abarca al chimpancé, gorila, orangután y gibón, son destacadamente más inteligentes que el resto de los animales. El gibón es el que, además, tiene la anatomía más semejante a la del hombre, tanto porque tiene la columna vertebral en forma de «S» como porque camina siempre a dos patas.

El doctor Arruebo nos aclara más este punto del peso del cerebro en relación con la inteligencia, diciéndonos lo siguiente:

—Bastaría recordar que de los cerebros humanos hasta ahora examinados el de mayor peso que se conoce es el de Lord Byron, y nadie puede suponer que un elefante fuese más inteligente que este escritor que marcó todo un hito dentro del movimiento romántico.

—¿Qué animales pueden considerarse menos inteligentes?

—En comparación con su peso, los reptiles. Tienen un cerebro muy pequeño. Esto ya sucedía con los gigantes prehistóricos. Cualquiera de estos animales que hoy vemos en museos o en grabados tenían el cerebro más pequeño que el de un gato

—¿Pero quiénes son los verdaderos «tontos» de la fauna?

—Este título podrían llevárselo los herbívoros. Las ovejas, pongo por ejemplo. Hay que aclarar que los carnívoros quedan muy por delante de los herbívoros. Si los carnívoros no fuesen inteligentes se morirían de hambre.

—¿Y los peces?

—Tienen también una capacidad muy baja. Están muy limitados.

—¿Es merecido el título que se da a los pingüinos de «pájaros bobos»?

—Injusto totalmente. No son nada tontos. Ese adjetivo se lo pusieron los primeros exploradores que los conocieron porque no se espantaban ante su presencia y podían cazarlos fácilmente.

EN ESPAÑA: LINCE Y ZORRA

—¿Por qué siendo el chimpancé más inteligente es, sin embargo, de los pocos animales que si se les tira al agua se ahogan?

—Son como las modernas máquinas. No están programados para desenvolverse en ese medio. Les ocurre lo mismo que al hombre.

—¿Cuál es el nivel de inteligencia de las aves?

—Mayor que el de los peces, reptiles o anfibios, pero menor que los animales carnívoros.

—¿Qué animales son más inteligentes los domésticos o los que viven en estado salvaje?

—Los domésticos aprenden más cosas. Están más cultivados en relación al concepto de inteligencia humano. Pero puedo asegurarle que el lobo, que no figura en la lista del doctor Blair, merece estar delante del perro.

El caniche, al parecer es el can más inteligente. El que más rápido aprende. Por ello son casi siempre los preferidos en los circos.

Para el doctor Arruebo la vida en grupo atrofia la inteligencia referido a los animales.

—Esta idea está compartida en todo el Mundo. Los que viven en familias o individualmente son mucho más despiertos que los que se agrupan en rebaño.

—¿Cuáles son los animales más inteligentes de la fauna ibérica?

—La zorra y el lince. Resulta poco menos que inexplicable que estos animales puedan vivir en un país donde la civilización lo va invadiendo casi todo.

De todo esto se saca una conclusión clara y contundente y es que la escala de la inteligencia en el mundo cuenta con un líder indiscutible desde siempre, el hombre, al que siguen a distancia de años luz sus «primos» lejanos, los antropoides, y detrás toda una variada fauna que podría tener en la oveja el último de la lista.

(Saphan Press).

F. Escribano

El chimpancé y el orangután considerados entre los animales irracionales, los más inteligentes. — (Foto V. Tirados).

ESTE PICARO MUNDO

SI Y NO

◇ Por Lola AGUADO ◇

CON las cartas de amor pasa como con las reliquias de los santos le pasaba a Felipe II que como le sabían aficionado se las sacaban de todos los rincones y nunca había manera de saber si eran auténticas. Creo que es el Padre Sigüenza el que cuenta con su socarronería habitual cómo se la quisieron dar al Rey con queso una vez a base de purpurina. Y fue la cosa que habiendo encargado el Rey a un santo varón que viajase por Francia y Alemania para traerle esas santas reliquias, el santo varón se entretuvo más de la cuenta y para justificar su ausencia le trajo algunas reliquias pintadas con purpurina. No sólo estaban mondos y lirondos, los huesos, sino que además estaban pintados con purpurina. Esto le dio al Rey don Felipe muy mala espina y dijo: "No las quiero. Después de esto ya no podrán hacer milagros".

Algo así pasa con las cartas de Abelardo y Eloísa que tanto pábulo han dado para la obra de teatro que se está representando en estos momentos en Madrid. ¿Será verdad todo lo que en ellas se cuentan? Y si es verdad, ¿las escribieron realmente Abelardo y Eloísa?

Sí y no, como diría el propio Abelardo. Sí, porque la historia parece cierta. Sí, porque lo dice el profesor Gilson, que es quien más sabe de Abelardo Sí, porque si no son auténticas, dice un venerable Padre benedictino a quien el propio Gilson enseñó las cartas cambiando el tradicional "se non e vero..." por una afirmación mucho más audaz: "Son tan hermosas que tienen que ser ciertas".

No, porque revelan un mismo estilo. No, porque utilizan incluso los mismos vocablos. No porque Abelardo revela un cierto cinismo contando su historia hasta el punto de que la que mejor queda, en efecto, es Eloísa. Y uno no es tan tonto que haga quedar mejor al otro sobre todo en asuntos de amor. O quizás...

La verdad es que Abelardo y Eloísa fueron profesor y discípula, como todo el mundo sabe, aunque la verdad a mí me parece que el que tenía el carácter más femenino fue Abelardo. Eso de sí y no, por ejemplo, no se le ocurre más que a una mujer.. Bien es verdad que Eloísa, a juzgar por las cartas, tenía una gran capacidad de imitación y eso es muy femenino porque según los datos aportados por no sé qué científica sueca— no sé si es sueca o norteamericana, soy una calamidad, pero les juro que desde luego existe— la que realmente desciende del mono es la mujer. Pues bien, Abelardo, al parecer, descendía de casta militar y esto es lo que algunos biógrafos dicen que justificaba aquella arrogancia y atrevimiento suyos que tan embelesada tenía a la gente, hasta el punto de que Abelardo, más que por sus obras que no son humo de pajas tampoco ha pasado a la historia como tipo de un arrojo y una gran habilidad verbal. Era el profesor por antonomasia, un profesor fascinante, si es que no lo son la mayoría de los profesores, un profesor de una época que se dejaba deslumbrar por los profesores, un profesor que se comportaba a veces —ya digo, tenía el arrojo y la seguridad de un agente de cambio y bolsa— como un cadete. Y la historia de Eloísa lo confirma.

A la postre, con toda su sabiduría y su estupenda comprensión —él fue quien comprendió antes que nadie que no hay que poner límites al cristianismo, el fue el que abrió las puertas a la inteligencia con su "sí" y su "no"— fue en el asunto de Eloísa bastante torpe. Pero las circunstancias que él se encarga de narrar en su autobiografía, "Historia de mis calamidades" pueden traerse a juego como atenuantes. Parece increíble por ejemplo que el canónigo Fulbert quisiera atraerle a su casa para enseñar a su sobrina a no ser que se piense que en aquella época un filósofo era tan importante como un Premio Nobel en la nuestra. Y con razón porque los filósofos divertían entonces y los premios Nobel, dicho sea así, bajito, no nos divierten gran cosa. Abelardo, pues, divertía y entretenía de una manera profunda y además por lo visto era un cándido, cosa que, por otra parte, no era incompatible con que fuera un gran socarrón. Nadie como él para reírse de aquella gente tonta que se paseaba por el Petit Pont en su época haciendo alarde de sus silogismos: "Ratón es una palabra pero una palabra no roe el queso, luego el ratón no roe el queso". O este otro que no tiene queso pero que es mucho mejor: "Tú tienes lo que no has perdido pero tú no has perdido los cuernos, luego tú tienes cuernos".

Cuando el canónigo Fulbert se puso tan enfadado por lo de Eloísa, Abelardo, que en esos momentos no estaba para discurrir mucho, se aturulló. Fue él quien se empeñó en que se casaran, fue él quien devolvió a Eloísa a casa de su tío, fue él quien se buscó su perdición. ¿Por qué? Todo ello resulta un poco confuso y más confuso todavía en el teatro que lo representa en Madrid pero parece que Fulbert no podía tolerar que después de habérselas dado con queso Abelardo buscara una justificación.

Y la justificación que buscaba Abelardo era muy sencilla. Decía, —y lo dice en su autobiografía— que era Fulbert el que le había llevado a su casa y que no sólo le había llevado para que enseñase a Eloísa que, dice Abelardo de forma no demasiado galante, "no era fea", sino que le había recomendado que no dejara de usar, si lo creía pertinente, de castigos corporales".

Y lo de los castigos corporales, Abelardo, a pesar de que la chica era de lo más aplicada —sabía griego, latín y aun dicen que hasta hebreo y por eso estaba su tío con ella tan empavonado— lo tomó Abelardo tan en serio...

¿Son las cartas auténticas? ¿Las escribió el mismo Abelardo —es decir— escribió también las de Eloísa? ¿Las escribió algún reportero avispado?

Sí y no, qué más da, qué quieren ustedes, piensen ustedes lo que prefieran. De todas maneras ahí está, esa maravillosa historia de ese maravilloso Abelardo y sobre todo —sí, es cierto, todo el mundo conviene en ello— de esa maravillosa Eloísa...

FOTOGRABADOS

Renovada y puesta al día nuestra sección de fotograbados y fotolitos, estamos actualmente en condiciones de hacer la

ENTREGA DE TRABAJOS EN EL DIA

PRECIOS Y CALIDADES SIN COMPETENCIA

Servicio especial para IMPRENTAS Y AGENCIAS DE PUBLICIDAD:

Llame a nuestro teléfono 20 73 58 y le recogerán los originales en su domicilio

También puede hacer directamente sus encargos en

Talleres Gráficos Diario de Burgos

San Pedro Cardeña, 34

o en

Papelería Tagra - Vitoria número 13

M.E.C.D. 2017

REUNION DEL COMITE EJECUTIVO SINDICAL PRESIDIDO POR GARCIA RAMAL

Importantes acuerdos con relación a los españoles residentes en Managua

Madrid (Cifra). — El Comité Ejecutivo Sindical ha celebrado su primera reunión de 1973, con asistencia de la totalidad de sus miembros y bajo la presidencia del ministro de Relaciones Sindicales, señor García Ramal.

El ministro hizo un análisis detallado de la labor realizada por la Organización Sindical en el pasado año y de las distintas situaciones que a lo largo del mismo se plantearon, así como de los temas que tuvieron una mayor actualidad, pasando a continuación a contemplar las principales tareas que deberán abordarse en el año que ahora empieza, todas ellas de real importancia y que responden a planteamientos hechos por las organizaciones de empresarios y de trabajadores y técnicos, o que constituyen permanente aspiración del sindicalismo español.

Dentro de estos aspectos se abordaron entre otros los referentes a la empresa, a la contratación colectiva y al conflicto laboral, participando los miembros del Comité en el análisis y estudio de estos planteamientos y adoptándose concretas medidas en orden a acciones a desarrollar, como primer paso hacia la solución de algunos de los temas o la definitiva resolución de otros.

El Comité Ejecutivo Sindical acordó expresar, a través del embajador de Nicaragua en España, su sincera condolencia hacia aquella nación, por la reciente catástrofe de Managua, e independientemente de otras acciones de ayuda hacia los damnificados, se determinó constituir una comisión que, enlazada con el Instituto de Cultura Hispánica y con la Dirección general de Emigración del Ministerio de Trabajo y de acuerdo con el embajador nicaragüense, preste la ayuda que sea menester, para cubrir los siguientes objetivos:

Resolución de los problemas de trabajo de los españoles recientemente repatriados y que pudieran estar sin empleo en España; asistencia para la posibilidad de continuar sus estudios a los hijos de estos trabajadores españoles que han sido repatriados, e igualmente en aquellos casos que pudieran presentarse de hijos de trabajadores residentes en Managua; atención a los estudiantes cuyas familias residentes en Managua y cursasen estudios universitarios en Facultades o Escuelas especiales en España y que a consecuencia de la catástrofe ocurrida en aquella capital, se encontrasen en manifiesta imposibilidad de continuar los mismos; formular, a la vista de los trabajos que se realizan, cualquier otra propuesta a fines parecidos a los anteriormente expuestos, o que en su momento pueda dar testimonio a los Sindicatos de Nicaragua de la presencia del Sindicalismo español, dejando, precisamente en la capital de aquel país, una prueba de la colaboración colectiva, a través de la Organización Sindical, de los trabajadores y empresarios españoles, en favor de los empresarios y trabajadores nicaragüenses.

La reunión, que duró tres horas, terminó con el agradecimiento del ministro a los miembros del Comité por la valiosa y constante colaboración que le prestan en el servicio a la Organización Sindical, haciéndoles presente junto con su personal estimación, el deseo de que 1973 sea un año de paz y próspero para España y en el que la Organización Sindical continúe en el camino de consecución de nuevas metas de justicia social y de entendimiento entre todos los que intervienen en la producción y en el trabajo.

A partir de hoy, Cáritas se responsabiliza de las ayudas del pueblo español a Managua

Su experiencia a nivel internacional solvencia y excelente organización han movido a adoptar dicha medida

Madrid (Logos). — Cáritas nacional se responsabilizará a partir de mañana de la colecta de donativos en víveres, ropas y medicinas con destino a Managua, según informa un portavoz de la Embajada de Nicaragua a un redactor de la Agencia «Logos»

«La experiencia de Cáritas a nivel internacional y su solvencia además de su excelente organización, han sido las causas que nos han movido a ello», declaró un portavoz de la Embajada.

Hasta mañana a mediodía, se seguirá recibiendo las donaciones en los locales habilitados en la residencia del embajador, pero posteriormente el material recogido y que aún no haya sido llevado a la terminal de carga de Barajas, se hará cargo de ello Cáritas nacional.

AYUDA A ESTUDIANTES NICARAGÜENSES

Madrid (Logos). — Todos los estudiantes nicaragüenses que realizan estudios en España serán atendidos por una Junta coordinadora, que se ha reunido hoy, por primera vez, en los locales del Centro universitario de Madrid.

Se han establecido seis comisiones de trabajo y como supervisor de las mismas se ha nombrado al P. José Sanz, S. J., de nacionalidad nicaragüense.

Hoy se realizó un primer sondeo entre los universitarios nicaragüenses que están en Madrid, que son unos cien aproximadamente y respondieron, en una detallada información de la comisión coordinadora, sobre la cantidad de dinero precisa para vivir en España mensualmente, con cuánto podrían vivir evitando todo gasto superfluo y qué preferían recibir, si ayuda material, económica o bien que se les buscase un trabajo.

El centro universitario de Madrid desea ponerse en contacto con todos los estudiantes nicaragüenses en España para poderlos atender a través de esta Junta coordinadora.

Hablo poco y bien.

ESTUCHES REGALO
PARA SEÑORA Y CABALLERO
EXTENSO SURTIDO
PERFUMERIAS RIDRUEJO

EL PROBLEMA DE VIETNAM

(Viene de primera página)

negó a comentar los rumores existentes sobre el pesimismo a nivel oficial en la Casa Blanca, respecto a la nueva serie de conversaciones sobre un alto el fuego en Vietnam.

Los aviones de la fuerza aerea de los Estados Unidos continuaron hoy sus ataques masivos contra Vietnam del Sur por debajo del paralelo veinte.

Las autoridades militares norteamericanas informaron que durante la pasada semana murieron en Vietnam cinco soldados estadounidenses trece resultaron heridos y otros 24 fueron dados por desaparecidos.

Con estas nuevas víctimas de la guerra, los Estados Unidos han tenido en Vietnam durante 1972 un total de 301 muertos y 1.209 heridos.

En los doce años en que las fuerzas norteamericanas han combatido en Vietnam, los Estados Unidos perdieron un total de 45.928 hombres y registraron 303.597 heridos, añadieron las mismas fuentes.

En los ataques de hoy contra Vietnam del Norte participaron 106 cazabombarderos y un número no determinado de «B-52».

REUNION DE LA CONFERENCIA DE PARIS

París (Efe).— La Conferencia de la paz sobre Vietnam volverá a reunirse, normalmente, el próximo jueves, 11 de Enero, según se anunció hoy, al término de la reunión de los representantes de Estados Unidos, República del Vietnam, República Democrática del Vietnam» y «Gobierno revolucionario provisional survietnamita».

La reunión de hoy, que hace la 172 desde el comienzo de estas negociaciones cuatripartitas en 1968, no ha aportado ningún nuevo elemento positivo a la perspectiva de un acuerdo de paz sobre Vietnam, salvo la comprobación de que existen aún dificultades reales e importantes.

La existencia de dos Estados soberanos e independientes en Vietnam fue la cuestión más importante que se planteó en la reunión, demostrando que éste es uno de los problemas que los negociadores, tanto a nivel de expertos como al más elevado de Henry Kissinger y Le Duc Tho, deberán hacer frente en los próximos días.

DE PEKIN A PARIS

Hong Kong (Efe). — Los negociadores norvietnamitas en las conversaciones de paz, Le Duc Tho y Xuan Thuy, salieron hoy de Pekín con dirección a París, después de haber conferenciado con los dirigentes chinos, informa la Agencia «Nueva China».

PAÑUELOS seda natural
GRAN SURTIDO
PERFUMERIA RIDRUEJO
LAIN CALVO, 9

VAYA DIRECTO A BRU
usted tiene sentido de la compra
BRU tiene sentido de la calidad
NUEVOS MODELOS CON
PROGRAMAS SINCRO-THERM
(PROCESO TERMICO PROGRESIVO DE LAVADO Y ACLARADO) PATENTE BRU
• AUTOMATISMO TOTAL
• LAVADO TERMICO
• ACLARADO TERMICO (ANTI-ARRUGA)
• SPUL-STOP (ANTI-PLIEGUES)
BRU
la superautomática todoprograma
DISTRIBUIDOR:
Comercial Alfer
C/. Madrid, 6 - Teléf. 20 41 48 - BURGOS

CASO DE PIRATERIA AEREA EN UN VUELO DE LA TWA ENTRE MADRID Y NUEVA YORK

(Viene de primera página)

situado por encima de los mil metros de altitud. Según ha informado la compañía, el comunicante anónimo de Madrid había dicho que la bomba tenía un sistema de presión que la haría estallar en el momento en que el avión alcanzase una altura inferior a los mil metros

EL PRECIO DE LA BOMBA

En Madrid, la oficina de la TWA, ha confirmado la llamada telefónica aunque se ha negado a decir si la Compañía había depositado la suma exigida en un lugar de una carretera cercana a Madrid tal como había pedido el comunicante. El portavoz español ha añadido que se habían tomado todas las precauciones posibles. En este mismo sentido se ha manifestado la oficina en Nueva York de la compañía americana, que desde primeras horas de la tarde ya había adoptado una serie de medidas de urgencia.

A primeras horas de la noche, en Madrid, las autoridades oficiales continuaban guardando un absoluto mutismo sobre el caso. Tanto en el aeropuerto de Barajas como en el Ministerio del Aire la reserva era absoluta, por lo que no han podido comprobarse los rumores que señalan que la compañía había entregado el dinero y que nadie se había presentado a recogerlo. Otros rumores señalan que la TWA ha sacado esta mañana de un Banco madrileño una cantidad cercana a los veinte millones de pesetas.

Hasta el momento se desconoce el alcance verdadero de la amenaza aérea, porque todos son rumores y especulaciones. En medios periodísticos se insinúa que puede tratarse de una simple amenaza de un perturbado mental. De otro lado, algunos piensan que podría tratarse de una simple broma.

ATERRIZAJE DEL «JUMBO» DE TWA

El misterio más absoluto rodea aún el caso de piratería aérea registrada esta tarde en Madrid y del que sigue sin conocerse más detalles. A primeras horas de la tarde —nueve de la noche hora española—, el «Jumbo» de la TWA con veintiún pasajeros y quince tripulantes había tomado tierra en la base aérea militar de D' Ellswortx, en Dakota del Sur, con toda normalidad. Según un portavoz de la compañía aérea norteamericana, el avión, que se dirigía al aeropuerto de Denver (Colorado) fue nuevamente desviado de su ruta hacia Dakota del Sur, en donde existe una base militar en la que hay mejores medios para controlar una «eventual explosión» que en un aeropuerto civil.

La base de Ellswortx está situada a 1.066 metros de altitud sobre el nivel del mar, por lo que el avión tampoco ofrecía peligro de explosión, ya que el artefacto estallaría, según el comunicante anónimo de Madrid, a una altura inferior a los mil metros.

Inmediatamente después del aterrizaje, una nube de ambulancias y coches de seguridad ha rodeado el aparato. Agentes del F.B.I. y un equipo militar especialista en explosivos han subido a bordo, donde ha comenzado la tarea de investigación. Todos los pasajeros están perfectamente y se tienen noticias procedentes de agencias internacionales de que la TWA les ha puesto otro avión para que regresen a Nueva York.

Mientras tanto, en Madrid, el silencio y el misterio continúan siendo absoluttos. A lo largo de la tarde parece haber adquirido consistencia el rumor de que la compañía aérea en Madrid había sacado cerca de veinte millones del Banco, pero se desconoce si se ha hecho efectivo el rescate exigido. Por otra parte, en medios del aeropuerto de Barajas se asegura que desde hace tres días las autoridades españolas habían dado una orden de alerta a todas las compañías aéreas para que intensificasen su vigilancia en los vuelos que partieran de Madrid. Se espera una nota oficial en las próximas horas.

LA PIRATERIA AEREA EN ESPAÑA

Este es el cuarto caso de piratería aérea que se produce en territorio español. Los tres anteriores terminaron con normalidad y sin que se registrara ninguna pérdida de vidas humanas. El primero se produjo hace tres años cuando un joven estudiante madrileño secuestró el avión de "Iberia" que hacía la ruta Madrid-Zaragoza. El secuestrador se entregó a las autoridades militares después de que las fuerzas armadas tomaran militarmente el aeropuerto zaragozano y amenazaran al secuestrador con el fusilamiento si no se entregaba al amanecer.

Los otros dos casos de piratería aérea tuvieron lugar el pasado año. Un comunicante anónimo que anunció la presencia de una bomba en un avión de "Iberia" que hacía la ruta Madrid-Las Palmas fue detenido por la Policía cuando se dirigía a recoger el dinero exigido para informar dónde se encontraba el artefacto. Por último, el secuestrador del "DC-9" de las líneas aéreas suecas "SAS" en el pasado mes de Septiembre terminó con la entrega a las autoridades españolas de los nueve nacionalistas que tuvieron durante más de 40 horas a los miembros de la tripulación del avión secuestrados como rehenes. En la actualidad los nacionalistas croatas están en la prisión provincial de Carabanchel a la espera del correspondiente juicio de extradición a Suecia.

JOSE ONETO

PERFUMES
NACIONALES Y EXTRANJEROS
ALTA COSMETICA extenso surtido
PERFUMERIAS RIDRUEJO

ARTICULOS REGALO
ALTA BISUTERIA
PERFUMERIA RIDRUEJO
LAIN CALVO, 9

M.E.C.D. 2017

Se dice que la Ford será instalada en Cheste (Valencia)

Constitución de una empresa hispano-nipona para comercializar automóviles

Llega a Las Palmas el tren vertebrado

Madrid (Cifra). — La «Ford» va a establecerse en los alrededores de la capital valenciana, según ha asegurado «una relevante personalidad de los medios financieros valencianos» al corresponsal del diario madrileño «Informaciones» y que este último publica en su número de hoy.

«El asunto —según la opinión del informante del corresponsal— ya está decidido, aunque no será hecho público oficialmente antes del 18 de este mes».

La factoría quedaría emplazada en el término municipal de Cheste —añade la información— próximo a Valencia y a la futura localidad de Vilanova, aunque también han sido considerados los terrenos de Puebla de Farnals, que fueron adquiridos por la «IBM» para levantar un gran complejo fabril.

La información dice también que tanto las autoridades municipales como las sindicales observan un «impenetrable mutismo» sobre el particular.

TREN VERTEBRADO LAS PALMAS-MASPALOMAS

Las Palmas de Gran Canaria (Cifra). — El módulo del tren vertebrado previsto para cubrir el trayecto entre Las Palmas y Maspalomas ha sido desembarcado hoy del buque «Ramiro Pérez», anclado en el puerto de Las Palmas.

Este módulo constituye una de las piezas esenciales para el montaje del referido tren. Está construído con fibra de vidrio, con una resistencia veinte veces superior a la del acero.

En la próxima semana se espera la llegada de las pilas o columnas que irán formando la estructura de lo que más tarde será este medio de locomoción.

EMPRESA PARA COMERCIALIZACION DE AUTOMOVILES

Madrid (Logos). — Recientemente se ha constituído en Madrid la empresa «Toyota Motor, S. A.», filial de la de igual nombre en Japón, con un capital de un millón de pesetas de origen español y el resto superior en más del cincuenta por ciento de la citada firma japonesa. La finalidad de la nueva empresa, según aseguran noticias de la Cámara de Comercio e Industria bilbaína, es la de comercializar los vehículos que fabrica la mencionada empresa japonesa, que son automóviles de turismo, camiones, «jeeps» y carros para golf.

PRESTAMO DEL EXIMBANK A «SPANTAX», DE ESPAÑA

Washington (Efe). — El Banco norteamericano de Exportación e Importación (Eximbank) anunció hoy la concesión de un préstamo de 2.250.000 dólares a la Compañía aérea española de vuelos «charters» «Spantax».

El préstamo servirá para ayudar a financiar la compra de un avión «DC-8F». El aparato será entregado a la Compañía española de vuelos «charters» el próximo mes de Febrero.

Además, el Eximbank ha ofrecido una garantía financiera de 2.250.000 dólares sobre un préstamo de concederá el First National City Bank a «Spantax» para financiar la mitad del costo del avión.

El secretario de la Conferencia Episcopal redacta el texto definitivo del documento Iglesia-Estado

Lo retrasa la dificultad de armonizar las diversas enmiendas presentadas

Nuevo Breviario en lengua castellana

Madrid (Cifra). — La dificultad de armonizar las diversas enmiendas propuestas por los obispos al documento Iglesia-Estado, es la razón de la tardanza en llegar a la redacción de ltexto que ha de ser sometido a votación, según se informa en ambientes próximos a la Conferencia Episcopal.

Al parecer, se pretende llegar a una redacción capaz de conseguir la aprobación unánime del Episcopado.

Después de las reuniones celebradas por los miembros de la «Comisión de los siete», divididos en dos grupos y que tuvieron lugar en Astorga y Sevilla, el material elaborado ha pasado a manos del secretario de la Conferencia Episcopal que trata de llegar a la redacción definitiva. Dichas fuentes creen que esta redacción pasará ya a manos de los obispos para ser votada, puesto que no hay prevista ninguna nueva reunión de la «Comisión de los siete».

Por otra parte, en relación con el rumor que ha circulado esta tarde en Madrid, sobre una posible sustracción del «dosier» que contiene las observaciones presentadas por los obispos a este documento, se ha informado a «Cifra» en la propia Secretaría del Episcopado que tal rumor carece de fundamento.

NUEVO BREVIARIO

Madrid (Logos). — El nuevo Breviario en lengua castellana que se denominará Liturgia de las horas, en tres volúmenes, aparecerá completo en breves días.

Los tres volúmenes serán: Laudes. Hora intermedia, vísperas y completas (para todo el año). 2.º Oficio de lecturas (antiguos maitines): primer semestre del año y 3.º Oficio de lecturas (antiguos maitines) segundo semestre del año.

Los precios serán de 1.650 pesetas los tres volúmenes y 2.300 pesetas si van encuadernados en "skivertex" y canto dorado.

La Liturgia de las horas se editará también en catalán y en vasco.

SE NECESITA

ENCARGADO - DIRECTOR

PARA

CAFETERIA de LUJO

240.000 AÑO, MAS INCENTIVOS

Concertar entrevista al

TELEFONO 223541

RESERVA COLOCADOS (R. O. C. 3.569)

Ofrecemos trabajo

Importante Empresa Internacional desea ampliar su plantilla de agentes de venta para la delegación de Burgos.

Si es Vd. activo, le atrae el trato social, posee cultura y agradable presencia, puede ser seleccionado, aunque carezca de experiencia, nosotros le prepararemos.

Ingresos superiores a 18.000 pesetas, con extensa y cuidada clientela.

Interesados presentarse en Aparicio y Ruiz, 3 y 5, bajo, de 10 a 1 y de 4 a 7. Atenderá: SR. SANZ.

TOROS

Ya se anuncia una alternativa: la de «Currillo», para el 18 de Julio, en Jerez

EL REJONEADOR FLORENCIO ARANDILLA, A ENTRENARSE EN SALAMANCA

Aranda de Duero. (De nuestro corresponsal, JUAN SANZ JUEZ).— Nuestro paisano, el joven rejoneador Florencio Arandilla, ha salido para tierras del campo charro, donde se entrenará en las fincas de un grupo de ganaderos y amigos que le han invitado a poner a punto a sus caballos. Citaremos entre los criadores de reses bravas que distinguen con su amistad a Florencio Arandilla, a don Alipio Pérez Tabernero, don José Luis Garzón, don Graciliano P. Tabernero y el matador de toros Santiago Martín "El Viti".

Florencio ha adquirido recientemente seis corceles, con lo que ha completado sus cuadras, hasta un total de catorce caballos, con los que saldrá a los ruedos en la temporada próxima, para renovar los triunfos clamorosos que ya alcanzara en 1972.

Una vez que finalice sus entrenamientos en el campo charro, Florencio Arandilla se trasladará a la región andaluza, para completar su preparación y entre otras invitaciones ha recibido la del famoso ex-rejoneador y ganadero don Alvaro Domecq.

Deseamos muchos éxitos a nuestro paisano en sus actuaciones futuras y que logre situarse entre los artistas que practican el bello y difícil arte del rejoneo. Por de pronto ya tiene apalabradas varias actuaciones para la última quincena de Marzo, bajo la experta dirección de su apoderado don Manuel Lozano.

CONFIDENCIAS TAURINAS

"CURRILLO"

Francisco Núñez "Currillo" tomará la alternativa en la plaza de Jerez de la Frontera el 18 de Julio, de manos de Francisco Rivera "Paquirri" y en presencia de José Luis Galloso. Esa tarde despenarán astados de Núñez Hermanos los "coletas" antes citados, "Currillo" será "supervisado" por los aficionados de las principales plazas de España, Madrid incluído, para que los aficionados le den su visto bueno, o su visto malo. De momento, el torero de Medina Sidonia (Cádiz), fue el novillero que más funciones consumió con 102 trofeos cortados más 16 rabos.

El empresario donostiarra, Manuel Martínez "Chopera", a la sazón por tierras de Manizales (Colombia), antes de emprender el vuelo, se entrevistó con el apoderado del juvenil espada, para rubricarle un abultado número de fechas como matador de toros. Concretamente 20. "Currillo" estará presente en la feria de Bilbao, como asímismo en León, Salamanca y otros alberos "choperiles".

¿SERA VERDAD QUE...

—Manuel Benítez recibió al nuevo año, en su finca de Villalobillos, vestido de luces y que estoqueó dos reses?

—La "corrida" nocturna fue presenciada por unos cuantos amigos y el mentor del melenas, Paquito Ruiz?

—Cuando Benítez finiquitó al último de la noche, se acercó a su mentor espetándole a quema ropa: ¡Paco, ve afinando en bolígrafo!

—Podría suceder con "el melenas" como con aquel cuento de "que viene el lobo, que viene el lobo", que nadie se lo creía, pero un buen día... llegó y, bueno, ya saben el final?

PEPE MADRILES

A «BOLSAZOS» CON HEATH

Londres (Efe). — Una mujer de edad media atacó hoy al primer ministro británico Edward Heath, blandiendo un bolso, mientras gritaba "le voy a arrestar". La dama no consiguió alcanzar a Heath por la intervención de un detective. El incidente ocurrió después que el primer ministro inaugurara en Londres una exposición de arte.

Edward Heath ha sufrido varios atentados incruentos desde su subida al Poder hace dos años y medio. Nada más llegar al 10 de Downing Street, su residencia oficial, le arrojaron un bote de tomate a la entrada. En 1970, en Bruselas, con ocasión de la firma del tratado de incorporación al MEC de los tres nuevos miembros, también una mujer le arrojó pintura roja.

El éxito de un regalo depende de la elección...

IBAÑEZ

Pl. Santo Domingo de Guzmán, 16

UNION ELECTRICA, S. A.

AMORTIZACION DE OBLIGACIONES EMITIDAS POR "HIDROELECTRICA MONCABRIL, S. A."

(Emisión 1968)

Se participa a los poseedores de las obligaciones emitidas por HIDROELECTRICA MONCABRIL, S. A., en 15 de Marzo de 1968 (Sociedad disuelta y absorbida por UNION ELECTRICA, S. A., en 30 de Septiembre de 1969), que en el sorteo celebrado el día 1.º de los corrientes, ante el notario de Madrid don José Luis Díez Pastor, han resultado amortizados los títulos cuya numeración es la siguiente:

Del 10.001 al 15.000; del 25.001 al 30.000; del 35.001 al 40.000; del 80.001 al 85.000; del 85.001 al 90.000; del 150.001 al 155.000; del 230.001 al 235.000; del 265.001 al 270.000; del 300.001 al 305.000 y del 370.001 al 375.000.

Total títulos amortizados: 50.000.

Estos títulos tienen derecho a optar por la conversión en acciones de UNION ELECTRICA, S. A., en el plazo comprendido entre el 1.º al 31 de Enero próximo, a cuyo efecto las obligaciones serán amortizadas por su nominal, es decir, 1.000 pesetas por título, debiendo llevar unidos los cupones número 11 y siguientes, y acreditar la propiedad de las mismas. La consecuente suscripción de acciones a que se hace referencia se efectuará al tipo de 232,19 por 100, es decir, a 1.160,95 pesetas la acción, resultante de aplicar al cambio medio de las acciones de UNION ELECTRICA, S. A., en el semestre anterior, la reducción prevista en el condicionado de la Emisión. Las acciones suscritas disfrutarán de iguales derechos políticos que las ordinarias en circulación, participando en los beneficios sociales del próximo ejercicio a partir del 1.º de Enero.

Las diferencias que se produzcan en los canjes para completar un número exacto de acciones se abonarán en metálico por los señores obligacionistas, en el momento de la suscripción.

Son a cargo de la Sociedad cuantos gastos se originen como consecuencia de la amortización y suscripción antes señaladas.

Las operaciones mencionadas pueden llevarse a efecto en las centrales y sucursales de los Bancos Urquijo, Hispano Americano, Central, Industrial de León y en la Confederación Española de Cajas de Ahorros.

EL CONSEJO DE ADMINISTRACION

Madrid, 30 de Diciembre de 1972.

ELECTROFIL VASCONGADA, S. A.

NECESITA

DEPENDIENTE

CON CONOCIMIENTOS DEL RAMO

SERVICIO MILITAR CUMPLIDO

Presentarse de 8 A 9 DE LA NOCHE en:

Carretera de Logroño núm. 4. Teléfono 221100

(R. O. C. 3.471)

M.E.C.D. 2011

Anuncios por PALABRAS

Estos anuncios se reciben en nuestra Administración (Calle San Pedro Cardeña, 34, teléfono 207148) y Delegación (Vitoria 13) de NUEVE Y MEDIA de la mañana a UNA Y MEDIA de la tarde y de CUATRO a SEIS Y MEDIA de la tarde, así como en todas las Agencias de publicidad.

PRECIO: 20 pesetas hasta diez palabras. Cada palabra más. 2 pesetas.

Alquileres

ALQUILO máquinas escribir calcular «Crespo» Plaza Alonso Martínez 7 teléfono 200520

SE ALQUILA piso lujo, amueblado con teléfono Informes 206697.

SE ALQUILA apartamento lujo, amueblado. Avda Reyes Católicos Teléfono 223541.

DIRECTAMENTE alquilo pisos cuatro habitaciones de parquet, calefacción cocina mixta, calentador de agua, cuarto de baño completo. Informes, de 4 a 7 tarde, en Avenida La Inmaculada, núm. 35 Gamonal

ALQUILO piso. Pisones. 5. Informes, portería.

SE ALQUILA piso. Calle Zamora, 3, 5.º, A. (Fuentecillas).

SE ALQUILA piso amueblado, tres dormitorios y salón, calefacción central, Avenida Reyes Católicos, a matrimonio con poca familia. Teléfono: 207479.

SE ALQUILA nave 150 m2., entrada de camiones, y piso tres habitaciones, cocina y baño. Razón: 205424.

ALQUILO piso. Avenida del Cid, 58, 2.º, izquierda.

SE ALQUILA vivienda con patio y locales, carretera de Arcos. Informes: calle Madrid, 40, 4.º, habitación 16. Teléfono: 208614.

ALQUILO piso calle Clunia, calefacción y agua central. Informes: Reyes Católicos. Edificio América. 7.º, A.

ALQUILO piso, cuatro habitaciones, zona Gamonal, 1.600 pesetas. Teléfono: 202083.

PISOS alquilo, céntricos, a estrenar, calefacción central. Razón: Valentín Jalón, 11, 5.º. Tardes.

ALQUILO planta baja, propio para almacén, piso y buhardilla. Informes: Fray Esteban de Villa, 3, 2.º, B.

ALQUILO piso nuevo, cocina carbón, baño, 1.600. Gamonal. Teléfon 204858.

SE ALQUILAN locales en planta comercial, céntrica, desde 50 m2. a 200. Teléfono: 204546.

SE ALQUILA piso amueblado, con calefacción. Madrid, 42. Informes, portería.

OFICINA, piso propio para ellas, alquilo, calle Madrid, primeros números. Telf. 205514.

Automóviles y accesorios

ALQUILER sin conductor, nuevos: Seat 1450, 1500, 124, 850 600-E y R-8. Morris 1300 M-G «Servi-Auto». Sanjurjo, 9. Teléfono 222715

AUTOS BLANCO.— Alquiler sin conductor 600-D, 124 850, nuevos. Barriada Illera, B 69 Teléfono 220638.

GAMONAL 228, Vende varios 600-D, 850, especial, 124, 1500 gasoil bifaro y gasolina; 4-L, R-8, Simcas 1000, Citroen AK-400, Break.— Grandes facilidades. Revisados. Garantizados.

VENDO Citroen Berlina y Renault 4-L Super, revisados. Teléfono 202339

VENDO R-8, T-S, impecable; Gordini 1430, Seat 600-D, Dyanne 6; Peugeot 203. Facilidades 12 - 18 meses. Avenida Cid, 83

AUTOMOVILES de alquiler sin conductor, todas marcas. Autos FLEN. Avenida General Vigón. Edificio Otamendi. Teléfono 222949.

SE VENDE Seat 600-D, en 25.000 pesetas. Barriada Juan XXIII, núm. 3, 2.º piso, 1.ª

VENDEMOS y garantizamos seis meses, desde 5.000 pesetas, varios 600-D, 850 850 coupé, 124-L, 1500 gasoil y gasolina 1430 varios; 1500 familiar, varios; R-8, R-8 TS; 4-L Super; Cordini; Dogde Dart gasoil; Simca 1000 GT; Simca 1200; Simca 1000 varios; MG 1100 varios; MG 1300, varios; C-8 Citroen tiburón Break 2-C;; DKW gasoil; Land Rover.— Grandes facilidades Visítenos sin compromiso También sábados tarde Madrid 40 y Alhóndiga 2. Teléfono 207087.

EXCURSIONES Autocares de Miguel Moreno Teléfonos 204259 208551 y 200679

VENDO Seat 600-D, toda prueba. Calvario, 20, bajo. (Cubero).

CEBALLOS. Compraventa toda clase automóviles usados, revisados. Facilidades pago hasta 24 meses. Calle Avila, 3 (Paralela Alfareros). Teléfonos 207928 - 216176.

Colocaciones

AVON llama a la señora o señorita que desee ganar buenos ingresos en negocio propio. Oportunidad cerca de su casa No requiere experiencia previa. Si reside en Burgos y toda la provincia, infórmese ahora llamando al 201956 de Burgos o escriba apartado postal 14.875 Madrid

SE NECESITA chica buen sueldo. Avda del Cid 14, 8.º A.

SE NECESITA chicos con experiencia trato completamente familiar Huerro del Rey número 10 2.º, derecha

APRENDIZ y aprendiza, se precisan en guantes Burgos Francisco Sarmiento, 3 (R.O.C. núm. 2.902).

SE NECESITAN dos pastores en Pedrosa de Río Urbel, con 350 ovejas cada uno, bien remunerados. (R. O. C. 3.541).

4.000 PESETAS se ofrece a empleada de hogar, sabiendo cocina Presentarse en Benito Gutiérrez, 3. 2.º Izqda.

GANARA 950 diarias Ratos libres. Sencillo. Escribir: Apartado 12439. Madrid.

SE NECESITA barman Bar Cipri. San Cosme 23. (R. O. C. 3.548).

CHICO para recados y dependienta, necesito. Auto-Servicio San Gil. (R. O. C. 3.523).

SE NECESITA chica fija o externa. Tardes libres, excepto sábados. Clunia, núm. 8, 7.º A.

SE NECESITA asistenta, de 9 a 7 de la tarde. General Vigón, 10, 8.º, D

SE NECESITA barman para bar Los Arcos. Miranda, 19. (R. O. C. 3.159).

CHICA con experiencia, necesito, muy buen sueldo. Sanjurjo, 11, 7.º, derecha.

NECESITO chica para Madrid. Trato familiar. Buen sueldo. Avda. del Cid, 6, 10.º.

MUCHACHA para Madrid, se necesita. Buen sueldo. Informes: Avenida del Cid, 10, 8.º, C.

NECESITO chica bien retribuída. Novedades Temiño. Plaza Mayor, 9.

SE NECESITA chico para mostrador. Razón: Bar Delicias. (R. O. C. 3.481).

NECESITO chica de 8 a 6. Avda. Reyes Católicos. Edificio Cisneros, 3.º, C. Telf. 220745

SE NECESITA chica de 14 a 16 años, o asistenta. Santa Casilda, 5, 10.º, puerta 3.

TRACTORISTA se necesita, será bien retribuído. Informes en esta Administración. (R. O. C. 3.500).

SE NECESITA chica. Llamar al 204781, de 9-1 y 4-7, o ir personalmente a Queipo de Llano, núm. 2, 4.º, Izqda. De 2 a 4.

FAMILIA tres personas desea chica para todo. Salida jueves, domingos y festivos. Sueldo según valía a convenir. Llamar al 202116.

PUEDE ser Vd. el elegido y formar parte de la organización de ventas de importante Empresa. Le prepararemos mediante cursillo gratuito. Disfrutará de elevados ingresos. Interesados, presentarse en Aparicio y Ruiz, 3 y 5 de 10 a 1 y de 4 a 7. Atenderá Sr. Ortega.

MATRIMONIO con un niño, necesita chica fija o asistenta. Sagrada Familia, 29, 7.º, Izqda. Teléfono: 220703.

NECESITO muchacha externa. Sr. Alvargonzález. Vitoria, 37.

MUCHACHA para Bilbao, sepa cocina. Teléfono: 209507.

SEÑORA sola necesita muchacha fija. Héroes del Alcázar, 4, 1.º, habitación 5.

SE NECESITA señora o señorita responsable, para atender casa y niño. Informes: Avenida Reyes Católicos. Edificio América, 5.º, B.

SE NECESITA chica de 9,30 a 6 tarde. Razón: Paseo Generalísimo, 3, 4.º, Izqda. Teléfono: 201922.

ASISTENTA necesito. Alhóndiga, 8, 2.º, Izqda.

SE NECESITA chica. Madrid, 1, 2.º, Dcha. Teléfono: 204833.

SE PRECISAN para talleres mecánicos, oficiales para vehículos industriales y almacenero. Razón: Teléfono: 209725. (R. O. C. 3.565).

NECESITO interina, de 9 a 6. Madrid, 9, 3.º, derecha.

SE NECESITA ayudante, aprendiz y señora para fregadero y limpieza, en Cafetería Espolón. (R. O. C. número 1.324).

SE NECESITA señora o señorita, no importa sueldo. Sanjurjo, 39, 2.º, izquierda. Diógenes del Amo.

NECESITO asistenta. Venir de 10 a 12. Calle Madrid, 11, 4.º, Izqda.

SE NECESITA asistenta mañanas, con informes. San Cosme, 14, 4.º, izquierda.

TECNICOS televisión y electrónica. Enviar curriculum vitae al Apartado 39012. Madrid.

NECESITO dos tractoristas. Presentarse presidente Cooperativa Nuestra Señora de Báscones. Mahamud. Burgos. (R. O. C. 3.480).

SE NECESITA chófer repartidor. Los interesados personarse en Transportes Helguera. (R. O. C. 3.595).

NECESITO asistenta. General Mola, 28. 1.º, derecha.

SE NECESITA chica para Madrid. Informes: Paseo de la Isla, 9. Edificio Beyre. Teléfono: 202457.

SE NECESITA chica interna o externa. Santa Clara, 41, 1.º, Dcha.

SEÑORITA para carnicería, necesito, sólo mañanas. Teléfono: 205514. (R. O. C. 2.685).

PARA San Sebastián, se necesitan dos chicas, una para la cocina. Lo mismo dos hermanas o madre e hija. Buen sueldo. Informes: Moneda, 2, 5.º, derecha.

DESEO barman Bar Alaska. Calle Puebla, núm. 38. Telf. 208158. (R. O. C. 3.568).

NECESITO chica externa, de 9 a 5, con informes. Vitoria, 30, 3.º

ELECTRICISTA industrial se necesita. Electro-Mecánicas Arga. Andrés Martínez Zatorre, 9. Burgos. (R. O. C., 3.547).

NECESITO asistenta o chica fija. Santa Clara, 34, 6.º, G.

NECESITO interina mayor de 20 años, de 9 mañana a 6 tarde, sabiendo cocina, con informes, buen sueldo. Carmen, 4, 5.º, C. De 4 a 6 tarde.

NECESITO chico o chica para mostrador. Bar Mandi. Carretera Logroño, núm. 17. (Registro O. C. 3.469).

SE NECESITA chica para Algorta (Bilbao). Llamar: Telf. 208729.

NECESITO conductor, carnet de primera, para camión volquete. Teléfono: 202813. (R. O. C. 3.592).

SE NECESITA conductor camión, carnet primera. Emperador, 19, 1.º. (R. O. C. 3.591).

Compras y ventas

COMPRO lana vieja. Avenida del Cid Teléfono 223239

ESTANTERIAS metálicas Teléfono 203837

AUTO-RADIO Radios desde 1.500 pesetas. Montajes al momento. Avenida del Cid, 83

VENDO cocina y caldera calefacción buen uso. Telf 204955.

COMPRAMOS lana usada, adquiriendo colchón Flex. Colchonería Enrique. San Juan de Ortega, 20. Telf. 222539

VENDO estanterías madera y mostrador nogal. Razón: 205117.

FRUTALES, vende Francisco Gallo, en Covarrubias y Burgos. Martínez del Campo 6, 1.º, teléfono 208136

VENDO cocina portátil para carbón y leña, y estufa de petróleo. Informes: Barriada Yagüe, calle L, 29.

Enseñanzas

CLASES particulares Matemáticas, Física y Química de Bachiller y Magisterio. Telf. 207884

AÑO NUEVO, vida... Cambie su rumbo; busque el mejor porvenir. Academia «Castilla» le ofrece la preparación adecuada y completa, para que usted obtenga en Mayo el título de Graduado Escolar equivalente a cuatro años de bachiller. Reserve su plaza hoy mismo. Informes. Moneda, 10, 1.º. Sólo tardes. Ultimo día de admisión, lunes día 8.

GUITARRA y solfeo, se dan clases. Avda del Cid, 80, 5.º, Izqda.

MATEMATICAS, Física, Química. 5.º, 6.º Avila, 5, 3.º. D. (Alfareros).

SE DAN clases de inglés. Interesados, llamar al 223887. o al 203262.

PREPARACIONES. Oposiciones Cajas, Bancos, Comercio, Contabilidad, Cálculos Mercantiles. Individuales. Grupos. Jesús María Ordoño, 9.

TITULO graduado escolar, equivalente a Bachiller Elemental (cuatro cursos y reválida), con él podrá presentarse a muchas oposiciones de organismos oficiales-civiles. Infórmese en Santa Clara, 57-A. bajo, izquierda.

Fincas

VENTA de pisos y lonjas en Vía de Empalme Construcciones Serrano

SUBVENCIONADAS Gran variedad de viviendas sociales Excelente construcción y acabado ARRANZ ACINAS

VENDO pisos desde 300.000. Muchas facilidades. Exentos. Informes. Pisones, núm. 20 Garaje.

MASEGOSA. Venta pisos calefacción central fuel-oil, sol y luces únicas, gastos comunidad reducidos. Precios desde 350.000. Entrada 35.000. Facilidades hasta quince años. Poseen las últimas novedades. Vitoria 142 224133

PISOS 3-4 dormitorios salón, calefacción y agua caliente central Exentos. Facilidades hasta quince años Edificio Santa Clara 46-48 «Incofisa». Almirante Bonifaz 3.

SE VENDEN locales exentos desde 100 metros cuadrados a 2.000 metros cuadrados Razón teléfono 200438

ARRANZ ACINAS ofrece una serie completa de viviendas en la ciudad. Inmejorable calidad Precios muy interesantes. Informes. Plaza de la Cruzada, 1.

¡¡ SOLEADISIMA !! vivienda 8 habitaciones hermosas vistas, estrenar, principio Reyes Católicos. PRIGO Moneda, 13.

CONSTRUCCIONES González Alonso. Piso 170 metros a estrenar, tres cuartos de baño, terrazas, calefacción central. Vitoria 115. Oficina

AGENCIA «FIROGA».— Pisos locales, alquileres, traspasos. Oficinas, Vitoria 59. Teléfonos 221746 - 220271

PISOS 90 por 100 exentos contribución veinte años. 4 y 5 habitaciones, calefacción individual carbón Precios, desde pesetas 303.000 Facilidades de pago Verlos sin compromiso. Oficinas, calle Villalón 7, 1.º, D. Inmobiliaria Fuentecillas, S. A.

CONSTRUCCIONES González Alonso Pisos terminados, calefacción central subvencionados, enchapados hasta el techo dos terrazas bloque 140 viviendas Gastos reducidos. Razón Francisco Grandmontagne, núm. 21 y Vitoria, 115. Oficina Teléfono 222374

PISOS nuevos se venden o alquilan Con cocina de carbón y soleados Viviendas Castilla, S. A. Vitoria 247, 1.º Teléfono 220523.

PISO nuevo empapelado, mínima entrada, facilidades, vendo. Para verlo, calle Vitoria 163 6.º, B.

VENDO, llave en mano, magníficos pisos subvencionados soleados, calefacción individual carbón, portero eléctrico, mejor zona Gamonal urbanizada. Grandes facilidades Informes Francisco Grandmontagne 6 primero F

VENDO piso, todo exterior. Carretera Logroño, 26, 4.º, B.

VENDO pabellón 1.900 metros cuadrados, con oficinas, viviendas almacén, situado en carretera general Madrid - Irún propio cualquier negocio. Informes, teléfono 201312.

CONSTRUCCIONES «BU-BI». — Venta de pisos llave en mano y pisos en fase de construcción La mejor situación de calle Vitoria Mínima entrada inicial resto a convenir Grandes facilidades. Informes calle Vitoria 175 primero, C.

VENDO piso nuevo, exento, Conde Don Sancho, cinco habitaciones y calefacción. Informes. Padre Flórez, 8. Zapatería.

PISO por traslado, urge venta. Calefacción central. Precio interesantísimo. Teléfonos: 201441 y 204398.

SE VENDE piso casi nuevo, en Santa Clara. Informes: Santa Clara, 36, 2.º, E.

VENDO piso libre calle San Juan, núm. 39, 4.º. Teléfono: 209903.

¡750.000! Vendo local cerca Catedral, dos calles, reformable. Teléfono: 203543.

TERRENO vendo, Alfareros, propio viviendas o fincas recreo. Teléfono: 203543.

VENDO piso espléndido, dos terrazas, 4 habitaciones. Calle Avila, 17, 1.º, C.

VENDO piso, calle Santiago, 31, 4.º, B. Soleado. Razón: Teléfono, 224415.

EMPRESARIOS: Venta local comercial y sótano. 600 metros cuadrados. Carretera de Arcos, 1.

VENDO piso, Travesía Reyes Católicos, edificio Pinzón, pegando edificio Electra. Olalla. 221712.

PLANTA comercial a cuatro pasos Plaza Mayor, ideal exposición, vendo libre ocasión. Albillos. Vega, 36.

PISOS propios: Uno cuatro amplios dormitorios, cocina completa enchapada, armarios, ascensor vendo 300.000; otro a estrenar, 4 habitaciones, baño, cocina carbón, 200.000. Albillos. Vega, 36.

VENDO piso en Lain Calvo 128 metros bien soleado para cualquier industria Teléf 201183

EDIFICIO Delicias. Pisos 5 amplias habitaciones. Todo parquet. Amplísima y clarísima cocina. Dos baños. Calefacción y agua caliente centrales. Sol todo el día. Semi lujo. Véalos en Delicias, 14.

SE VENDE o se alquila piso Calle Vitoria 56 duplicado Teléfono 203832

VENDO piso, cuatro habitaciones, Abad Maluenda, 3, 2.º, Dcha. Informes: Clunia, 11, 5.º A

VENDO dos pisos Fuentecillas, superpuestos, 400.000. Separados 210.000. Teléfono: 203543

VENDO 6 pisos en Avenida Eladio Perlado. 4 habitaciones, cocina, baño, ascensor, descensor. Varias orientaciones. Exento contribución. Desde 240.000 pesetas. Informes por la tarde: Avda. Cid, 6 bis, 4.º, C.

Funerarias

FUNERARIA San José. Entierros en pueblos, llamando al 209452

NUEVA FUNERARIA San José. Mejores precios. Consulado 11. Avisos, Avenida del Cid, 2. Teléfono 209452.

FUNERARIA San José. Venta de cajas a la provincia. 209452.

FUNERARIA San José. Entierros, traslados, muy económicos. Consulado, 11. — 209452

FUNERARIA San José. Traslados. Entierros. (Consulado, 11). Avisar Avenida del Cid, 2. Teléfono 209452.

Ganados y aperos

VENDO dos mulas, en Valbonilla (Burgos). Pedro Plasencia.

SE VENDEN dos vacas lecheras, abocadas a parir, dos novillas de cinco meses, preñadas, y otras pasteras. Carretera de Arcos, 12.

Muebles

VENDO armario. Calle Vitoria, 73 y 75, 6.º, A.

M.E.C.D. 2017

Anuncios por palabras

Huéspedes

PENSION completa, chicos o chicas. San Joaquín, núm. 16, 1.º, derecha.

SE DA pensión completa, económica y céntrica. Telf. 203350.

DOY pensión completa casa confortable. Calefacción central. Calle Vitoria, 115, 2.º, E.

DOY HABITACION a dormir, a una señorita, céntrico. Confort. Miranda, 17, 7.º, centro.

DOY pensión completa. Vitoria, 202, 5.º, A.

CEDO habitación dos camas, dormir o derecho cocina, a señoritas o matrimonio. Calefacción y agua central. Calzadas, 5, 1.º, 3.

DOY pensión completa. Romancero, 36, 2.º, B.

PENSION o sólo dormir. Calle Madrid, 36, 2.º, Izqda.

Pérdidas

HALLAZGO monedero conteniendo dinero y llaves. Informes: Instituto Farmacia Aire. Paseo de las Fuentecillas, s/n.

Televisores

TELEVISORES 19", último modelo extraplano, UHF licencia americana con voltímetro y mesa todo 16.000 pesetas. Diez días prueba sin compromiso. Ventas a plazos. Garantía absoluta seis meses. Comercial Velo Moto. Calera, núm. 10.

REPARACION televisores todas marcas. Servicio urgente antenas. Servicio técnico Werner. Radio TV Caracas. Calzadas, 18. Teléfono 221529. Burgos y Plaza Generalísimo. 18. Villadiego.

SERVICIO técnico «Marconi». Reparación televisores todas marcas. Radio Caracas. Calzadas, 18. Teléfono 221529.

REPARAMOS al día televisores, antenas colectivas, individuales. Electrotécnica Industrial. 209452. Consulado. 11.

REPARACION televisores, radios transistores. Taller Inválidos Civiles, Puebla, 21, teléfono 206493.

Traspasos

LOCAL céntrico, se traspasa. Razón. teléfono 202439.

TRASPASO o vendo ultramarinos, por no poder atender. Teléfono 207336. De 3 a 5.

SE TRASPASA bar. La Ventosa, 15.

TRASPASO pensión Escolar. Almirante Bonifaz 18. 1.º

Varios

SEGURO obligatorio de accidentes de trabajo. Mutua Patronal. Espolón, 20. Burgos.

SE HACEN copias de planos y fotocopias en el acto. Librería-estanco. Reyes Católicos. Traseras edificio Cisneros. Teléfono: 223541.

PISOS acuchillados, barnizados. «Limpiezas Pulidor». Laín Calvo, 7, teléfono 203699.

nuestra PROVINCIA

ARANDA

EL DOMINGO, CONCIERTO DE LA SCHOLA CANTORUM DEL CIRCULO CATOLICO

RECAUDACION PARA LA CAMPAÑA DE NAVIDAD

Cuando comenzamos a hablar de la Campaña de Navidad 1972-73 cuyo lema se ha designado con la frase «Nace para todos», prometimos publicar las listas de la recaudación que se obtuviese y a tenor de esa promesa, hoy iniciamos la publicación de la primera lista que nos ha sido proporcionada por el Comité coordinador de mentada Campaña que es como sigue:

Donativos recibidos hasta hoy:

Colecta en las iglesias el 24-XII, 47.246 pesetas; Ayuntamiento, 25.000; Pascual Hermanos, 25.000; Doroteo San Juan, 5.000; B. I. G. A. R., 2.000; Plácido Martín García, 1.000; Michelín, 1.000; Vimava, 1.000; confecciones Lázaro, 1.000; Gregorio Tudanca, 1.000; grupo de panaderos, 1.000; Mariano Benito, 1.000; Lupicino Borona, 1.000; Félix Díaz Meléndea, 500; Jesús G. Peñalba, 500; Indalecio de las Heras, 500; Mariano Guijarro, 500; donativos entregados en el Ayuntamiento, 1.800; donativos en las parroquias, 13.700; donativos en Bancos y Cajas de Ahorro, 3.496; Caja de Ahorros Municipal, 3.000; Caja Rural Provincial, 1.000; Banco Español de Crédito, 1.000; Banco Hispano-Americano, 1.000; Banco de Bilbao, 700; Banco Central, 500; Banco de Castilla, 500; huchas por las calles el 24-XII, 2.834; suma y sigue, 144.276.

EL DOMINGO, CONCIERTO DENTRO DE LA CAMPAÑA DE NAVIDAD

Como ya se ha anticipado DIARIO DE BURGOS en el número del pasado miércoles, para el próximo domingo día 7 y a las doce de la mañana, está anunciado un gran concierto a cargo de la Schola Cantorum del Círculo Católico de Obreros que tan resonantes éxitos está obteniendo en cuantos conciertos viene dando, los últimos en beneficio de las diferentes Campañas de Navidad que se están llevando a cabo en nuestra provincia.

El programa confeccionado para este concierto, no puede ser más atractivo, ya que en el mismo figuran las siguientes obras:

Primera parte: «Ave María», de T. L. Victoria; «Al filo de media noche» (villancico), anónimo; «El Romero», de J. Brahms; «Chiquirritín» (villancico), de Oriol Martí; «Din, dan, don» (villancico), de W. Martín; «Nabucco», de G. Verdi; «Ya se pone el Sol», de R. Sarriegui y «Tu es Petrus», de H. Eslava.

Segunda parte: «Habanera divina», de M. Massotti L.; «De noche no puede ser», popular asturiana (solista Serafín Tapia), de A. Bravo; «Maitasunatsekabea», popular vasca de J. Guridi; «Préstame un beso», popular montañesa de Lucio Lázaro; «Dicen que te casas», popular montañesa de Lucio Lázaro; «Axuntabense», popular asturiana (solistas Luis Alonso y Jesús Rodríguez), anónimo; «Quítate de la esquina», popular asturiana de R. Sáez de Arana; «Ya vienen los labradores», popular burgalesa (solista, Serafín Tapia), de A. Bravo y «Aleluya», de G. F. Haendell.

Si a la categoría de este concierto la fama de que viene precedido la Schola Cantorum del Círculo Católico de Obreros, los fines benéficos del concierto cuyo programa dejamos reseñado y la circunstancia de ser la entrada completamente gratuita, mediante invitación, a buen seguro que el Teatro-Cine Aranda donde se celebrará este gran concierto rebosará de un público ansioso de oír y aplaudir con calor todas y cada una de las interpretaciones que forman parte del programa.

Con este concierto se darán por finalizados todos los actos programados por el Comité de coordinación dentro de la Campaña de Navidad 1972-73, que con tan gran acierto se han organizado este año, mejor dicho, durante las presentes fiestas navideñas y que a juzgar por lo que dejamos consignado, tan excelente colofón va a tener.

CRONICA DEPORTIVA DEL VIERNES

Nuestra crónica de este viernes, el primero del año 1973, en realidad sería nuestro deseo hablar de cosas buenas para el deporte arandino representado en esta ocasión por la Gimnástica Arandina, pero las cosas no salieron bien el último día del año, por lo que nuestra crónica no puede respirar optimismo, falta ese aliciente de la buena despedida, como ha ocurrido en la mayoría de los clubs que militan en todas las categorías, que se han reflejado con triunfos notables.

Bajo esta desagradable impresión de ese amargor de la derrota de fin de año, hemos de iniciar nuestra primera crónica deportiva del 1973, con la esperanza de que tal amargor se dulcificado con victorias que compensen, que sitúen a la Arandina en una posición más optimista, que salga de ese décimo lugar que en la actualidad ocupa, que se desprenda de ese negativo y que ya que no puede tener aspiraciones de ascenso en la presente temporada, pues diez puntos que le lleva de ventaja el líder, son muchos puntos para recuperarlos en lo que falta por finalizar la Liga.

En la crónica que publicamos del partido con el Salmantino, decíamos al final que nos informaron de los tres jugadores que vienen a reforzar las filas blanquiazules, cuyo debut, al parecer, será en el próximo partido, pero hemos de rectificar en cuanto al puesto que han de ocupar cada uno de los tres jugadores que citamos, ya que si efectivamente Manso es defensa central, Tardón, por el contrario, su puesto es el de delantero centro, teniendo que confirmar a Valdespino en el puesto de interior indistintamente izquierdo o derecho.

Con estos tres fichajes, se pretende, conforme hemos indicado reiteradas veces, fortalecer la defensa y la línea de ataque, respecto de la que hemos de insistir, aunque nos tachen de machacones, que en la actualidad carece de mordiente, veremos a ver si esos refuerzos le imprimen ese mordiente tan necesario en la línea de ataque.

No consideramos que esos refuerzos varíen en nada el concepto que la afición tiene formado del equipo y mucho menos que esos refuerzos puedan contribuir al soñado ascenso a estas alturas, si bien pueden influir en la hasta ahora dudosa permanencia.

Esto, hablando de los refuerzos, como cosa efectiva, pero antes y para persistir en cuanto dejamos dicho, será preciso, si el rendimiento de esos tres jugadores responde a las necesidades del equipo y eso sólo pueden saberlo el "míster", que es de suponer los haya probado y los resultados que de aquí en adelante consiga la Arandina y entonces hablaremos con conocimiento de causa.

A la vista tenemos el próximo desplazamiento de la Arandina a tierras zamoranas, concretamente a Benavente, cuyo equipo titular, se encuentra con un punto más que los ribereños, es decir, sin negativo y cuenta con la gran moral que supone el haber goleado en la pasada jornada al otro conjunto burgalés que milita en la misma categoría. Le corresponde jugar dos partidos seguidos en sus feudos y precisamente, por esa rara casualidad, esos dos encuentros lo son contra los dos equipos burgaleses; al primero le ha goleado el segundo es el de la Arandina.

Pudiera suceder, también, por esas raras casualidades, que el segundo equipo burgalés resulte con un resultado similar, pero hemos de abrigar la esperanza de que no suceda así, pese a la moral que tendrán los zamoranos en sus feudos y también pudiera suceder que esa moral fuese excesiva hasta el extremo de no considerar a su enemigo del próximo domingo, transformándose la moral en exceso de confianza.

Por nuestra parte, consideramos que si los nuevos refuerzos demuestran su eficacia, la Arandina pudiera dar algún disgusto a sus próximos enemigos los zamoranos, aunque si bien es verdad, el público de Benavente, al menos en otras ocasiones que se puede cifrar en años cuando militaba en Tercera División no era todo lo correcto que cabía esperar cuando su equipo no ganaba.

En cuanto a la Arandina, ¿no obedecerá esa anormalidad que se observa en sus resultados, que las cosas adolecen de algún defecto? Parace ser, según rumores que hemos oído que no todos los jugadores acuden a los entrenamientos e incluso a los partidos, ya que el «mister» en la última jornada no contaba más que con 14 jugadores que subieron al campo y este es el principal defecto de los clubs pequeños, ya que, muchos jugadores toman el fútbol por diversión, no por obligación, siendo así que, al suscribir un fichaje, implícitamente supone un contrato, un compromiso, en el que las partes contratantes se obligan a las condiciones previamente impuestas.

Si el entrenamiento de los jugadores que se pueda justificar con la asistencia de ellos a los mismos, cosa que se puede demostrar por el rendimiento en los partidos es normal, consecuentemente el equipo responderá y al responder éste, también lo hará el público espectador, llegando a encontrarnos en uno de tantos círculos viciosos, en principio de difícil solución, consecuencia que sacamos de esos rumores de que nos hacemos eco, que puede derivar en una falta de organización, llamada que hacemos sin ánimo de molestar a nadie.

El fútbol en los equipos pequeños, no es una solución a la vida, es primordialmente un deporte, el desarrollo de las facultades deportivas del individuo y, en algunas ocasiones, un paso para el futuro y así es como hay que tomarlo, no con ánimo de lucro o medio de vida, sino la práctica de un deporte y esa idea es la que debe de llegar a convencimiento de los jugadores.

Finalmente y para terminar esta primera crónica del año 1973, deseamos un feliz desplazamiento a la expedición de la Arandina a tierras zamoranas, deseándoles lo mejor, siempre con la mira puesta en las normales aspiraciones que doebe de tener todo equipo, cual es la de llegar a la segunda vuelta con cuenta de positivos como en la temporada anterior, al menos que sea con algún positivo como preámbulo de los que pueda lograr hasta el final de la temporada, para la que todavía quedan muchos encuentros

BAÑOS DE VALDEARADOS

Un año más en la ruleta del tiempo, y de nuevo ante las cuartillas, para iniciar con nuestra primera crónica de 1973, las sucesivas que iremos enviando a DIARIO DE BURGOS con cuantas noticias e informaciones de interés sucedan en nuestra localidad.

Dos novedades se dieron en el año que finalizó: la pavimentación de calles y plazas con zonas de jardines y fuente luminosa, dando un moderno aspecto a la villa, y el importante hallazgo del yacimiento romano del siglo IV y excepcional valor, que logró la difusión del descubrimiento por los medios informativos nacionales, y visita de autoridades, profesores, arqueólogos y personalidades de la ciencia y el arte.

La fiesta de Nochebuena, tan entrañable y familiar, primera del ciclo navideño, se celebró con gran animación, pues fueron muchos los jóvenes que pusieron bullicio y sana alegría en la noche feliz.

Temprano se recogió la gente en sus hogares, donde se cenó en familia y poco antes de las doce, las campanas anunciando la Misa del Gallo, congregaban en el templo a gran número de fieles.

Ofició el santo sacrificio el cura párroco, y actuó un coro de chicos y chicas de la Juventud Parroquial con acompañamiento de bandurrias y guitarras, dándose a adorar al Divino Niño.

Un original belén se había dispuesto en la nave lateral y terminado el acto religioso, la gente joven recorrió las calles entonando villancicos y canciones navideñas.

El día de Navidad, después de la celebración de la Eucaristía y presencia de muchos hijos del pueblo residentes en otros puntos geográficos, cafés y bares —uno de éstos, con nuevo emplazamiento e instalación—, se vieron llenos de público.

La Nochevieja, con nieve, reunió en el templo a la Adoración Nocturna, que tuvo su Vigilia de fin de año, y en la primera fecha del nacido 1973 al amanecer, los mozos que entran en quinta, dieron las acostumbradas dianas con disparo de cohetes a autoridades y funcionarios.

El salón de recreo estuvo animadísimo de juventud, mucha de pueblos limítrofes, bailándose a los ritmos de un conjunto musical hasta la media noche.

Un árbol de Navidad, colocado en el atrio del templo, adornado e iluminado, y un servicio de megafonía que emitía canciones y villancicos, ambientaron estas fiestas que conservan por fortuna su sabor castellano y tradicional.

PA - KO

INSTITUTO NACIONAL PARA LA CONSERVACION DE LA NATURALEZA

JEFATURA PROVINCIAL DE BURGOS

Plaza Alonso Martínez, n.º 7 - A - 1.ª

Se recuerda a los pescadores interesados, que el próximo día 5 de Febrero, primer lunes de dicho mes, a las doce de la mañana, se celebrará en estas oficinas, calle Plaza Alonso Martínez n.º 7-A-1.º, el sorteo de los permisos para los cotos de pesca de la trucha de esta provincia, para participar en el cual bastará remitir a la misma una carta solicitándolo, firmada por todos los peticionarios que figuren en ella en número no mayor de SEIS, en la que consten sus nombres y domicilios, no pudiendo figurar cada peticionario en más de una solicitud, pues de lo contrario sería eliminado del sorteo.

OPOSICIONES

Convocadas (29-12-72) 1.700 plazas Auxiliares Ministerios.

Se reanudan las clases el 8 de Enero.

Igualmente las de Correos. Bancos. I. N. P.

Complemento: Mecanografía y Taquigrafía con ejercicios prácticos apropiados

Bachillerato. Graduado Escolar.

Garantía de preparación.

ACADEMIA CENTRO

M.E.C.D. 2017

nuestra PROVINCIA

MIRANDA ◆ ACTUALIDAD

En la foto de Costela podemos apreciar uno de los puestos de la Cruz Roja, instalados para la captación de ayuda para Managua, ayuda que está resultando muy generosa en nuestra ciudad.

GRAN EXITO DE PARTICIPANTES EN EL "I TROFEO DEOBRIGA DE CROSS"

Son hasta el momento 37 los corredores que se han inscrito para participar en este I Trofeo Deóbriga de cross, lo que hace un número bastante considerable, si tenemos en cuenta que en nuestra ciudad, no se prodiga esta clase de pruebas y, por tanto no hay una afición cuidada; pero esto nos demuestra una vez más que los chicos lo que necesitan es oportunidades y pruebas, con el fin de ir desarrollando su afición deportiva.

Es posible que como la inscripción se cerraba unas horas después de enviar esta crónica, aún haya algún participante más, de momento, estos son los corredores y números de dorsales:

1. — José Francisco Pérez.
2. — Ignacio del Campo.
3. — Francisco Platero Marcos.
4. — José Javier Muro.
5. — Juan Ignacio Barahona.
6. — Juan Carlos García Canillas.
7. — Ernesto Sáez de Buruaga.
8. — Antonio Domingo Pampliega.
9. — Alberto Bornachea.
10. — Juan Manuel Ruiz Sagredo.
11. — Enrique López Sáez.
12. — Julio Sáez de Buruaga.
13. — Dionisio García Torres.
14. — Ladislao Lasurtegui González.
15. — Juan Carlos Ladrero.
16. — José María Salazar.
17. — Gregorio Bóveda Fontecha.
18. — Antonio Iñiguez.
19. — Aurelio Puente Ubierna
20. — José Luis García.
21. — Jaime Eguiluz Cámara.
22. — Adolfo Cidad.
23. — José Miguel Santamaría.
24. — José Antonio Aguillo.
25. — Juan J. Fernández González.
26. — Jesús María Ramiro Chavarri.
27. — Adolfo González Aldea.
28. — Ignacio Lopetegui Zárate.
29. — Raúl Mogrovejo Matías.
30. — Alfredo Herrero Aldama.
31. — Angel Villazala Balazán.
32. — Salvador Escribano García.
33. — Gerardo Guevara Ortiz.
34. — Javier Cantera García.
35. — Sebastián González Castillo.
36. — Alfredo Conde Díaz.
37. — Manuel García Tamayo.

Todos estos participantes y los que se hubieran inscrito el día 4 del corriente, deberán presentarse preparados para correr en la plaza de España, junto al Ayuntamiento, el día 6, a las 11 de la mañana, donde se les entregará el dorsal correspondiente.

Ayuda de la Diputación al Orfeón Mirandés

Finaliza la campaña de la Azucarera Leopoldo

AGRACIADA CON LA CESTA DE LOS VETERANOS

Para conocimiento de cuantos participaban en el sorteo de la cesta de Navidad de la Sociedad Recreativa-cultural «Peña Los Veteranos» hacemos público que la persona agraciada con tan estupendo premio ha resultado ser la señora doña Isabel Morquecho, domiciliada en Concepción Arenal, 8, 2.º que adquirió el número en la carnicería de don Luis Besga Díaz, de la mencionada calle. Persona muy necesitada, nos alegra que haya tenido esa pequeña suerte, que en algo habrá mitigado su situación.

SIGUEN LAS HELADAS

Enero se nos está mostrando como lo que es, un mes frío, duro, con la pequeña concesión por su parte de que pisamos suelo seco. Pero las heladas y las nieblas van siendo de aúpa. Ayer no hubo niebla, pero en cambio la helada fue más fuerte aún que los días anteriores. Este tiempo frío está produciendo las consabidas y molestas afecciones gripales.

LA AZUCARERA LEOPOLDO HA FINALIZADO LA CAMPAÑA

Poco más de dos meses ha durado la campaña de la Azucarera Leopoldo. Corta campaña, pues, que se debe en gran parte a la mayor capacidad moledora de la fábrica y también a la no muy abundante cosecha de remolacha que, además, ha sido baja en riqueza.

Ciento treinta y nueve mil toneladas ha sido el total de remolacha molida contra las ciento cincuenta mil del pasado año o sea once mil menos.

EL SABADO, DIA 13, FUNERAL POR DON SIXTO ERQUIAGA, EN EL ESPIRITU SANTO

El próximo día 13, sábado, a las siete y media de la tarde, en la parroquia del Espíritu Santo, se celebrará un funeral por el eterno descanso de don Sixto Erquiaga Martínez (q. e. p. d.), presidente honorario de la cofradía de San Juan, director, al mismo título, de la banda de música y socio fundador de la peña Los Veteranos.

La sociedad recreativa «Peña Los Veteranos», invita a todo el vecindario a este piadoso acto, durante el que intervendrá el laureado Orfeón Mirandés.—La Directiva.

COMISION PRO-MONUMENTO A SIXTO ERQUIAGA

La idea de erigir un monumento a la memoria de aquel gran mirandés que fue Sixto Erquiaga, sigue en la mente de todos los mirandeses y, en particular, de los promotores de la misma. Ya hemos dicho en días anteriores que son varios los donativos recibidos, si bien, debido a la catástrofe de Managua, no se ha hecho una campaña eficaz, que ahora se quiere comenzar.

Para ello, siempre que estén dispuestos a colaborar —cosa que no dudamos— se pretende formar una comisión que lleve a efecto la idea, que estaría formada de la siguiente forma: un representante del excelentísimo Ayuntamiento, bien sea el alcalde o un delegado por él nombrado; don Alejandro Larrea Urrecho, arquitecto municipal; don Antonio Aguillo Ramos, aparejador municipal; don Alejandro Almarcha Guerrero, delineante proyectista; cofradía de San Juan del Monte, sociedades mirandesas y peñas sanjuaneras y, de momento, el lugar donde esta comisión se reuniría sería el domicilio social de Deóbriga, como sociedad iniciadora de la idea.

AYUDA DE LA DIPUTACION PROVINCIAL AL ORFEON MIRANDES

La Excma. Diputación provincial, al igual que hiciera anteriormente, contribuye con un donativo de 25.000 pesetas al sostenimiento de nuestro Orfeón Mirandés, que tan activo se ha mostrado el pasado año. Esta importante ayuda sirve para que nuestra masa coral pueda nivelar su presupuesto y cubrir todos los objetivos que se había propuesto en esta su primera fase de revitalización, iniciada hace poco más de un año. Y servirá también para que en el presente acometa mayores empresas, siempre luchando por elevar el nivel cultural, musical de la provincia y de Miranda. Dijimos, en su día, que el Orfeón Mirandés, a poco que se le ayudase, conseguiría salir adelante y así ha sido, primero, con la ayuda del Excmo. Ayuntamiento y ahora con la de la Diputación. Ambas Corporaciones comprenden que tiene que ser así y que interesa que estas agrupaciones provinciales, sean de un sitio u otro y en bien de Burgos, continúen sus actividades y sean embajadoras culturales de nuestra provincia allende nuestras fronteras.

El ITI-Mirandés ganó en Yagüe y va de campeón

¿Veremos en Anduva este año a los grandes del fútbol juvenil nacional?

El domingo se disputó en el campo de «El Salvador», de la barriada logroñesa de Yagüe, el encuentro de fútbol juvenil —primera categoría— entre el conjunto local Yagüe C. F. y el ITI-Mirandés, partido que concluyó con victoria visitante de un gol a cero.

Arbitro: Dirigió el encuentro el árbitro logroñés Adolfo Iglesias que, en líneas generales estuvo bien, sin influir en el resultado, aunque pudo hacerlo al conceder diez minutos más de juego en la segunda parte, cuando el once riojano, puso cerco a la portería mirandesa para ver de conseguir el empate.

A sus órdenes los equipos formaron:

Alineaciones:

«Yagüe»: Ruiz; Blasco, Rodríguez Alonso; Royo, González; Fernández, Aguilar, Grijalba, Sanz y Toyas.

«ITI-Mirandés»: Salazar; Aznar, Salazar II, Salus; Pancorbo, Montoya; Sáez, Castida, Tobar, Cano y Arce (Cebollo).

Gol:

El únco tanto del partido fue logrado por Tobar, en el minuto 23 del segundo tiempo, en una jugada de furia, y que acertó a rematar salvando la salida de Ruiz.

COMENTARIO

Más ilusión y ganas de triunfo que buen juego, fue lo que pudimos presenciar sobre el embarrado terreno del «Yagüe», malo de por sí y peor por las lluvias de la noche anterior. Como ya dijimos en el comentario del sábado, el encuentro fue difícil para los mirandeses, que —también lo decíamos— acusaron la falta de entrenamiento en la semana navideña, pero en todo momento fueron superiores a los locales.

Aun así creemos que tal como estaba el campo, cualquiera de los dos equipos pudo haber ganado aunque los mirandeses acabasen imponiéndose. Tras el gol de éstos los locales se emplearon a fondo, poniendo en muchos aprietos la portería de Salazar, quien junto con la defensa fueron los destacados del Iti. También hay que decirlo, los mirandeses dispusieron en el primer tiempo de dos magníficas oportunidades, que no pudieron aprovechar.

Con este triunfo el «Iti-Mirandés», es virtual campeón, porque sólo le falta conseguir un punto el próximo encuentro frente al Naxara en Anduva, para serlo sin temor a otros equipos, y sus resultados.

Luego, unas eliminatorias con los dos campeones navarros y el segundo riojano, y los dos finalistas irán a la fase nacional, con At. Bilbao, Añorga, Real Madrid, Triana, etc., y quién sabe si ésta será temporada importante para el fútbol juvenil mirandés. A los itistas no les falta ilusión ni juego, aunque sí apoyo, que se hace mucho más necesario en estas últimas jornadas para llegar a esa fase final. Ellos esperan confiados y han intensificado los entrenamientos. ¿Se conseguirá algo?

ALFONSO TUBIA

EN BALONCESTO, SE CUMPLIO EL PRONOSTICO

Efectivamente, el «Trofeo Navidad», de Baloncesto, organizado por Deóbriga, se quedó en Burgos, en la S. D. Militar, que volvió a ganar por un amplio tanteo esta vez en su terreno (66-29), por lo que el total de la eliminatoria queda en un 111-71, favorable a los de Burgos. Nosotros no estuvimos allí, y trataremos de recoger alguna información más amplia, aunque los cuarenta puntos de diferencia demuestran lo que en un principio se nos ha dicho. superioridad de la S. D. Militar, sumado a que los mirandeses no estuvieron a tope con la ausencia casi todo el partido de uno de los hombres más importantes, Ernesto, lesionado. De todas formas lo importante es la liga y ahí deben concentrarse los esfuerzos de nuestros baskistas.

T.

UN POCO DE TU SANGRE PUEDE SALVAR UNA VIDA

Ingrese en la Hermandad de Donantes de Sangre de la Seguridad Social

BOTONES

de 14-15 años, se precisan en

HOTEL ALMIRANTE BONIFAZ

(R. O. C. 3.573)

AGENDA DE UTILIDAD

FARMACIA DE GUARDIA

Hoy, viernes, la del licenciado, Mariano Losa, Vitoria, 9.

CARTELERA DE ESPECTACULOS.

Cine Astoria. — Ver cartelera.

Cine Mecisa. — "Le llamaban Trinidad". Continua 6, 8 y 10. Todos los públicos.

Cine Avenida. — Ver cartelera.

Teatro Cinema. — "En un nuevo mundo". Continua 6 y 8. Todos los públicos.

Cine Novedades. — "El corsario negro". Continua desde las 5. Tolerada.

TELEFONOS DE URGENCIA

Hospital de Santiago, 312015.
Cruz Roja, 310037.
Ambulatorio "18 de Julio", 310967.
Parque de Bomberos, 310000.
Comisaría de Policía, 310095.
Guardia Civil, 310039.
Parada de taxis, 311333.
Policía Municipal, 310489.
Parroquia de Santa María, 310820.
Parroquia de San Nicolás, 311153.
Parroquia El Buen Pastor, 311406.

Se necesitan

para trabajo fijo en Cerámica:

TRACTORISTA

(para este trabajo y ayudante de Taller) y

PEONES Y PINCHES

Informes: Avenida del Cid, 6, 2.º C. (de 7 a 8 tardes). (ROC. Núm. 3.570)

MIL PTAS. DIA

gana un técnico en televisión. Las ganará en breve practicando desde su casa con famoso Curso Telekey (negro y color).

Recibirá gratis material moderno televisor, quedando de su propiedad. Pida folleto sin compromiso: I. H. A. R. Tallers, 27. BARCELONA. (Autorizado Ministerio).

DOS SERRADORES DE 2.ª

con práctica de motosierra, precisa Almacenes Cámara, S. A. Interesados, presentarse en calle San Pedro y San Felices, 22.

(R. O. C. 3.576)

M.E.C.D. 2017

DEPORTES

QUIROS Y RAUL DUDAS EN EL BURGOS

Todos los demás jugadores están plenamente recuperados

Después de la vuelta de León, que se hizo de madrugada, ayer se reanudaron los entrenamientos en «El Plantío», por parte de los jugadores que no actuaron en la final de la Federación Oeste, que tuvo ese desenlace un poco imprevisible que ayer comentábamos.

De todos modos, eso ya no tiene la menor importancia y lo que interesa es mirar al frente y concretamente apuntar hacia Granada, donde al Burgos le corresponde cerrar la primera vuelta del actual campeonato de Liga.

A juzgar por el entrenamiento de ayer se sacó la conclusión de que Raúl se encuentra muy mejorado. También Pocholo se encuentra repuesto de los numerosos golpes sufridos el pasado domingo. El que presenta peor aspecto es Quirós. Sobre éste, se abrigan serias dudas de si podrá jugar en «Los Cármenes». Otra noticia grata es la de que Ederra se ha recuperado totalmente de una afección gripal que le ha afectado en estos días.

Galarraga todavía no ha dicho nada sobre formación. Parece que espera a celebrar hoy viernes un nuevo entrenamiento, a fin de tomar las decisiones oportunas. No obstante, a la vista de lo ayer observado, la impresión es ésta: Raúl y Quirós son duda por el momento. Hoy de mañana volverá Galarraga a efectuar un nuevo entrenamiento y es posible que el mismo le permita sacar conclusiones más definitivas. De momento, cabe pensar que la formación será la siguiente.

Marcos; Osorio, Raúl o Escaiza, Gómez; Alcorta II, Ederra; Angelín, Pocholo, Quirós o Mendiolea, Gonzalo y Requejo

Como es sabido, Mendiolea ya cumplió la sanción de dos partidos que le fue impuesta por su expulsión en Sarriá y si Quirós no está en disposición de alinearse, cabe prever que sea Mendiolea quien tome sobre sí la responsabilidad de dirigir el ataque.

Por lo demás, hay que decir que la expedición burgalesa saldrá hoy, a las tres de la tarde, a fin de pernoctar en La Carolina, desde donde reanudarán viaje mañana por la mañana para llegar a la hora de la comida a Granada.

En esta ocasión se ha desistido de efectuar el viaje en avión, ya que las combinaciones desde Madrid a la capital granadina no eran muy convenientes o adecuadas.

Para el regreso, en el mismo domingo, se volverá a pernoctar a La Carolina, y desde dicha localidad se efectuará el retorno el lunes.

EDUARDO TOBA CESA COMO ENTRENADOR DEL OVIEDO

Será sustituído por Barinaga

Oviedo (Alfil). — Eduardo Toba ha cesado como entrenador del Real Oviedo, tras una reunión que mantuvo anoche con el pleno de la directiva, reunión que se celebró con el máximo secreto.

Toba había sido ya entrenador del Real Oviedo el año pasado y con este equipo logró ascender a Primera División. No obstante, en la presente temporada las cosas no ruedan bien para el equipo de la capital asturiana y la directiva tomó la decisión de cesarle en su cargo.

El hasta ahora entrenador ovetense ha manifestado al corresponsal de «Alfil» que en su situación actual no podía continuar en el Real Oviedo, ya que no estaba dispuesto a admitir determinadas injerencias en su labor.

Para sustituirle ha sido designado Sabino Barinaga, que esta misma noche es esperado en Oviedo.

PAPELES PINTADOS

Lotes muy rebajados

POR LIQUIDACION DE TEMPORADA

DURANTE EL MES DE ENERO

VILLAHOZ Ramón y Cajal, 4.

El baloncesto burgalés, por Managua

Invitación al partido que se disputará en la Deportiva Militar

El baloncesto burgalés se ha propuesto colaborar de algún modo para aportar fondos con destino a Managua y ha estimado que la mejor manera de hacerlo sería y es desarrollando su propia actividad mediante la organización de un partido a disputar mañana en el frontón cubierto de la Ciudad Deportiva Militar, en el que serán protagonistas y contrincantes los equipos Atlético Burgalés y Sociedad Deportiva Militar.

Dicho encuentro dará comienzo a las doce de la mañana y podrá ser presenciado por cuantas personas, aficionados o no, lo deseen, ya que la entrada será completamente libre. Ahora bien a la entrada al frontón se situarán unos muchachos con bolsas o huchas, donde aquéllos que lo deseen podrán depositar la cantidad que quieran. Lo que se recaude será destinado al fin propuesto, suponemos que reforzado con lo que pueda aportar tal vez la propia Federación Burgalesa y quién sabe si también los mismos baloncestistas locales.

Esperamos que sean mucas las personas que mañana, a las doce, se den cita una cita que en este caso es de caridad, en el frontón cubierto de la Deportiva Militar.

TROFEO DE LA CORRECCION EN I Y II DIVISION

Barcelona (Alfil).— Zaragoza y Coruña figuran empatados en el primer puesto de Primera División mientras la Cultural Leonesa encabeza la Segunda, en el Trofeo de la Corrección que anualmente concede el Gremio de fabricantes de Sabadell de acuerdo con las sanciones del Comité de Competición.

La clasificación en Primera es la siguiente:

Zaragoza y Coruña, 12 puntos; Las Palmas, 14; Gijón, 15; Español, 20; Granada, 27; Oviedo, 29; Barcelona, 34; Valencia, 38; Betis, 39; Burgos, 40; Celta, 47; Real Sociedad, 50; At. Madrid, 57; Málaga, 57; Madrid, 61; Castellón, 69 y At. Bilbao, 90.

En Segunda, tras la Leonesa con 20 puntos, figuran Tenerife, 23; Murcia, 24; Rayo, 26; Córdoba, 27; Sevilla y Logroñés, 30; Valladolid, 34; Pontevedra, 36; Elche y Tarragona, 37; Osasuna, 38; San Andrés, 39; Sabadell, 42; Hércules y Baracaldo, 48; Mestalla, 58; Cádiz, 89 Mallorca, 91 y Santander, 102.

Guía médica

José Luis Rica Rica
TOCOGINECOLOGO
Consulta, de 12 a 2 y de 4 a 6
Vitoria 21 1.º
Teléfono 201865

S. IÑIGO
OCULISTA
Laín Calvo 17 1.º Tf 209923

Antonio López Gómez
MEDICINA GENERAL
Del Igualatorio Médico Colegial
Consulta de 4 a 6
Espolón 28 Teléfono 203555

MIGUEL CAMPO
TOCOGINECOLOGIA
Del Igualatorio Médico Colegial
Edificio EDINCO (despacho 406) Vitoria 17 Tf 205207

V. MATEOS OTERO
CIRUGIA GENERAL
Traumatología y ortopedia
Consulta de 4 a 6 Horas concertadas (excepto sábados)
Avenida de Cid 8 2.º
Teléfono 206453

H. Urbano Terrón
TRAUMATOLOGIA, HUESOS y ARTICULACIONES
Consulta de 12 a 2 y horas concertadas
Pza de la Cruzada 1 3.º B
Teléfonos 209819 y 202774

Abelardo Carazo
MATERNOLOGO DEL ESTADO
PARTOS Y GINECOLOGIA
Vitoria 31 Teléf 203591

F. I. del Campo Alonso
PIEL Y VENEREAS
Clínica de San Juan de Dios

A. LOPEZ GOMEZ
GARGANTA NARIZ Y OIDOS
Espolón 28 Teléf 203577

DR. MOVILLA C.
Neuropsiquiatría
Electroencefalografía
Horas concertadas
Avenida Reyes Católicos (Edificio Para) 1.º C
Teléfono 224922

JOSE ALONSO
MEDICINA INTERNA
CORAZON y NUTRICION
RAYOS X
Consulta, de 12 a 2 y de 5 a
Espolón 24 2.º Telf 201912

Dr. RENEDO
CIRUGIA VIAS URINARIAS
Consulta, de 11 a 1
Concepción, 15 2.º Tf 207376

Rodrigo de Sebastián
José M. de Sebastián
MEDICOS
ANALISIS CLINICOS
Vitoria 46 4.º D (Edificio Gasset)
Teléfono 203789

DR. BAÑUELOS
OCULISTA
Plaza Mayor 2 - Tf 201066

A. GOMEZ LOPEZ
CORAZON Y PULMON
Del Hospital Militar
San Cosme, 2 3.º derecha
Teléfono 205590

EDUARDO CARDERO
RADIOLOGO
San Pablo 22
Teléfonos 206027 y 222137

Benigno Andrade Loma
MEDICO
ANALISIS CLINICOS
Avenida del Cid 14, 4.º A
Teléfono 205545

Alonso Bañuelos
OFTALMOLOGO
Espolón 2 - Teléf 209349

JOSE M. MARTIN IGLESIAS
PEDRO MARTIN IGLESIAS
MEDICOS ANALISIS CLINICOS
Electroforesis Bacteriología
Del Igualatorio Médico Colegial Consulta de 10 a 3
Avenida Reyes Católicos 10, 2.º F (Edificio Estudio)
Teléfono 221166

E. LASTRA PLAZA
ANALISIS CLINICOS
ELECTROFORESIS
Plaza de la Cruzada 6 — Teléfono 203412

FUTBOL LOCAL

I TROFEO «JUAN YAGÜE»

PARTIDOS PARA EL PROXIMO DOMINGO

Campo de Pallafría n.º: 1

A las diez, Gea de Burgos-Veteranos San Juan.

A las doce, D. Yagüe-DIARIO DE BURGOS.

Campo de Inoxa:

A las diez, Fuentecillas Savín-Pinturas Sangar.

A las doce, Banesto-Inoxa.

Campo de Villafría:

A las diez, Blowtherm-Caja Rural.

A las doce, "La Voz de Castilla"-D. Gasset.

Campo de Firestone:

A las once, Firestone-Veteranos del Burgos.

Descansa: Ubisa.

Resultado del partido jugado el día 24 de Diciembre: Veteranos del Burgos, 4; Ubisa, 0.

La expresión grosera denigra a quien la profiere y ofende a quien la oye.

UNION ELECTRICA, S. A.

AVISO A LOS SEÑORES TENEDORES DE OBLIGACIONES, EMISION 1963

Se pone en conocimiento de los señores tenedores de las obligaciones de esta Sociedad, emisión de 1963, que por sorteo verificado ante el notario de Madrid don José Luis Díez Pastor, el pasado día 15 de los corrientes, han resultado amortizados los títulos cuya última cifra coincide con los números siguientes:

DOS
TRES
NUEVE
UNO

si bien de esta última terminación, UNO, solamente corresponde amortizar 5.865 títulos, con numeración creciente hasta el número 113.441, inclusive.

Estos títulos tienen derecho a optar por la conversión en acciones de la Sociedad, en el plazo comprendido entre el 1.º y el 31 de Enero próximo, a cuyo efecto las obligaciones serán amortizadas por su nominal, es decir, 1.000 pesetas por título, debiendo llevar unido el cupón B, y acreditar la propiedad de los mismos. La consecuente suscripción de las acciones a que se hace referencia se efectuará al tipo de 250,469 por 100, es decir, a 1.252.34 pesetas la acción, resultante de aplicar al cambio medio de las acciones de la Sociedad en el trimestre anterior (según Certificado expedido por la Bolsa de Madrid), la reducción de 9,50 enteros prevista en el condicionado de la Emisión. Las acciones suscritas disfrutarán de los derechos establecidos en dicho condicionado.

Asimismo, se recuerda a los señores obligacionistas cuyos títulos no hayan resultado amortizados en el referido sorteo, el derecho a optar por el canje de sus obligaciones por acciones de la Sociedad, en las mismas condiciones que las expuestas anteriormente.

Las diferencias que se produzcan en los canjes para completar un número exacto de acciones se abonarán en metálico por los señores obligacionistas en el momento de la suscripción.

Son a cargo de la Sociedad cuantos gastos se originen por la amortización y suscripción antes señaladas.

Los señores obligacionistas que no ejercitaran el mencionado derecho a la conversión de sus títulos en acciones, en los plazos establecidos respectivamente percibirán una prima adicional de 14 pesetas, libre de impuestos, contra el cupon B.

Las operaciones mencionadas pueden llevarse a efecto en las centrales y sucursales de los Bancos Urquijo, Hispano Americano, Central, Industrial de León, y en la Confederación Española de las Cajas de Ahorro.

Madrid, 30 de Diciembre de 1972

EL CONSEJO DE ADMINISTRACION

M.E.C.D. 2017

LA PRENSA CATALANA ACUSA

VIBERTI, VILANOVA, QUETGLAS Y ROBERTO MARTINEZ, FALSOS «ORIUNDOS»

Madrid. (De nuestra Redacción —S—). — Hace algunos días se unía el nombre de Anzarda al de Adorno y parece que Becerra es tan oriundo como el brasileño Pelé, por citar un ejemplo... El Real Madrid quiere evitar el escándalo en su casa y, para empezar, ha retirado a Anzarda del equipo en tanto se localice a sus padres por Galicia, lo que ya es difícil.

Sin embargo, el máximo interés respecto al tema estaba en el informe del equipo jurídico del Barcelona, que había prometido entregar un "dossier" completo sobre los "oriundos" que juegan al fútbol en España. Es muy posible que tal "dossier" esté ya en manos del Barcelona, pero lo más interesante es la bomba informativa que ayer lanzó el vespertino "Tele Express". El redactor de este periódico Sole Marsal, valiéndose de una indiscreción de alguno de los miembros de dicho equipo jurídico escribía ayer en su periódico: "...Por el momento podemos ya asegurar que a los conocidos casos de Adorno, Becerra y Anzarda se unen, al parecer, Vilanova y Viberti, del Málaga; Roberto Martínez, del Español y Quetglas, del Elche. Nos consta que los nombres siguen y que seguirán, pero la pequeña infiltración periodística vale para este trabajo".

Son, pues, ya siete los jugadores encartados. Cuatro de ellos están entre los mejores "oriundos" llegados a España y uno de ellos, Roberto Martínez, está incluso llamado a la selección nacional.

En estos momentos aún no se sabe la posición que adoptará el Barcelona respecto al "dossier secreto", pero parece que a estas alturas lo mejor es que lo haga público para bien del fútbol español. Mal está en nuestros campos que se vea semanalmente un juego anodino, pero el colmo de todo es la tomadura de pelo.

Lo que choca en todo este "tinglado" es el silencio de la Federación Española de Fútbol, a la que parece tener sin cuidado esta serie de señores que se colocaron de matute. Parece que debería haber sido la propia Federación la que se adelantase en busca de la verdad, pero ya que ha dejado que un club se le adelante en esta investigación sería muestra de buen proceder el empleo de la máxima energía para con quien así se burló de las leyes establecidas por las autoridades deportivas españolas. No se trata aquí de polemizar sobre la conveniencia de permitir la entrada de extranjeros o de impedirla, sino de que se respeten las leyes establecidas. Y en España está prohibida la importación "hasta que los clubs decidan lo contrario", esos mismos clubs que contratan jugadores con documentaciones y padres sospechosos.

J. CUBILLAS

HOY, PARTY - SUBASTA POR MANAGUA

Y fiesta del rosco de Reyes desde las once de la noche en

OLIVER

PUJAS DESDE 100 pts. También se admiten por escrito

MONTAÑISMO

LA MUERTE DE MAIRAL Y RUIZ SE PRODUJO POR ASFIXIA

Los dos cadáveres, trasladados a sus lugares de origen

Otra cordada intenta conquistar el Naranjo de Bulnes

Potes (Santander) (Alfil). — Antonio Mairal y Félix Ruiz murieron por asfixia debido al alud de nieve que cayó sobre ellos. Este, según se ha podido saber, ha sido el resultado de la autopsia practicada hoy, aunque el informe oficial no ha sido dado a la publicidad.

Una vez finalizados los trámites judiciales, los cadáveres de los montañeros han sido trasladados a sus lugares de origen.

El cuerpo de Antonio Mairal, al que acompañaba su padre, fue colocado en un coche-furgón en el que emprendió viaje a Madrid alrededor de las cuatro de la tarde. Minutos antes, el cadáver de Félix Ruiz, acompañado de sus dos hermanas, que desde los primeros momentos permanecieron al pie del escenario del accidente, salió para San Sebastián.

Ambos cadáveres fueron acompañados, asimismo, por gran número de montañeros, entre los que se encontraban Fernando Villa y Javier Iguarán. Los otros dos alpinistas que, junto a Antonio Varela, que actualmente, se recupera de la congelación en las manos en una clínica madrileña, formaban la cordada que durante varios días acaparó la actualidad nacional.

Al parecer, ambos cadáveres presentaban también síntomas de congelación, especialmente el de Félix Ruiz, aunque no fue ésta la causa de su muerte, sino la asfixia.

TRAGEDIA EN LOS PICOS DE EUROPA

Potes (Santander). — (Por J. M. Jimeno, enviado especial de «Alfil»).

Sobre este paisaje de postal navideña, que así se podría denominar, dada la época de año en que nos encontramos, se ha desarrollado un nuevo drama de montaña. Sus protagonistas han sido cinco muchachos cuyas edades están comprendidas entre los quince años del Benjamín, Fernando Villa y los 22 de Antonio Mairal; entre ellos, Félix Ruiz, de 18; Antonio Varela y Javier Iguarán.

Esta vez, aunque algunas informaciones han hecho autor del drama al «Naranjo de Bulnes», «El Picu», como familiarmente se conoce a esta cima en la zona, inaccesible hasta ahora en época invernal por la cara Oeste y que tantas vidas ha costado, no ha tenido participación.

Estos cinco montañeros fueron unidos por el azar en la base de Vega Barriello, al pie del Naranjo, y decidieron su conquista, pero su objetivo inicial no era éste, sino el «Juju», en pleno macizo de los Picos de Europa y de menos altura y dificultades que aquél. La bonanza del tiempo les animó a intentar la escalada de «El Picu» y cuando las condiciones meteorológicas cambiaron, ellos, prudentemente, sin pensar que la tragedia iba a estar en el camino más fácil, emprendieron la retirada desde Vega Urriello por el camino tradicional, que lleva por Horcados Rojos a Cabaña Verónica y, desde aquí, al refugio de Aliva, para descender a Espinama por el teleférico.

Sin embargo, la prudencia con que habían actuado Antonio Mairal, Félix Ruiz, Antonio Varela, Fernando Villa y Javier Iguarán, iba a hacerles encontrarse con la tragedia. Los dos primeros se quedaron atrás en una segunda cordada a su paso por Horcados Rojos. Este fue el último contacto entre los dos grupos. Los otros tres descendieron a Espinama y, al ver que no habían llegado sus compañeros, dieron el aviso que hizo comenzar esta intensa búsqueda en que han participado casi medio centenar de montañeros de entre los más expertos de Guipúzcoa, Madrid, Asturias y Santander.

Dos nuevas vidas, las de Antonio Mairal y Félix Ruiz, se ha cobrado nuevamente el macizo de los Picos de Europa. Sin embargo, no es ello óbice para que otros montañeros no continúen buscando el camino para llegar a la cima de «El Picu» por su cara más difícil, la occidental, y precisamente en la época invernal. A la hora de redactar estas líneas, parece que otra cordada, compuesta por cuatro montañeros, está ya intentando el ascenso por el mismo lado.

OFICIALES CARPINTEROS

Bien retribuidos, se necesitan en la obra de nueva Malteria para San Miguel En la parcela 33 del polígono Gamonal. Dirigirse en obra al encargado de construcciones Antonio Mendizábal y Compañía.

(R O C Núm 3.504)

Restaurante Los Tomillares

DIA 5

10 noche

GRAN GALA DE REYES con sorteo de regalos

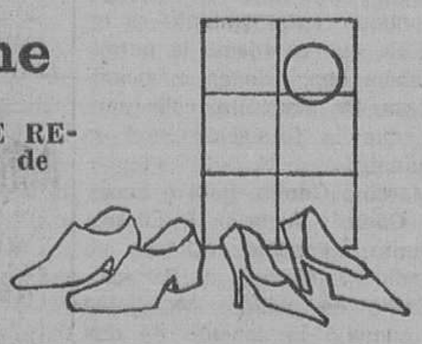

CENA BAILE con orquesta

MENU

Crema Reina
Trucha navarra
Ternera primavera
Helado
Café

PRECIO: 450 Ptas.

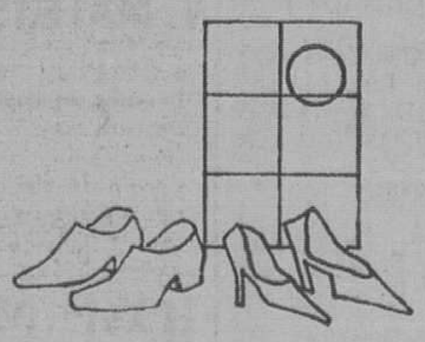

Boite **Día 5**

BEETHOVEN

GRAN GALA DE REYES

CON SORTEO DE REGALOS

BAILE Y DIVIERTASE EN EL ALEGRE MARCO DE NUESTRA SALA, TODO SONIDO Y COLOR

VENTA ESPECIAL

«ENERO»

Simeón

Todos los artículos de la actual temporada de invierno a precios

BAJO CERO

Como ejemplo citaremos alguno:

LANERIA

Paños para confección de abrigos o trenkas desde	98,—	Ptas.
Franelas cuadros para confección de faldas desde	59,—	"
Puntos, lisos y estampados desde	98,—	"

CONFECCION SEÑORA

Abrigos confeccionados desde	290,—	"
Pantalones pana, marcas conocidas desde	290,—	"
Trenkas doble faz desde	690,—	"
Trajes chaqueta desde	190,—	"
Blusas lisas y estampadas m/larga desde	190,—	"
Trajes pantalón desde	690,—	"
Gabardinas gran novedad desde	990,—	"
Prendas de punto, cantidad de modelos desde	90,—	"
Faldas, colores lisos desde	190,—	"
Vestidos lisos y estampados desde	190,—	"
Pantalones lisos y mezclas desde	190,—	"

CONFECCION CABALLERO

Americanas confeccionadas desde	490,—	"
Camisas lisas y fantasía desde	98,—	"
Pantalones confeccionados desde	98,—	"
Trajes confeccionados desde	990,—	"
Trenkas gran calidad desde	1.250,—	"
Trincheras actuales desde	690,—	"
Pijamas listados tergal desde	190,—	"
Gabanes confeccionados desde	990,—	"
Prendas de punto, muchos modelos desde	190,—	"
Chaquetas punto sport desde	290,—	"

HOY DIA 5 COMENZAMOS

VISITENOS Y NO SE VERA DEFRAUDADO

Simeón

M.E.C.D. 2017

DEPORTES

BOXEO

RAMON VELAZQUEZ, DOLIDO POR LAS DECLARACIONES DE CARRASCO

Posibilidad de que éste dispute con Arcari el título mundial de los superligeros

Méjico (Alfil). — El presidente del Consejo Mundial de Boxeo, Ramón Velázquez se sintió dolido al leer hoy en la Prensa las declaraciones del púgil español Pedro Carrasco, quien comentó desfavorablemente la regla del organismo por la que no puede pedir árbitro y jueces neutrales en su combate contra el mejicano Rodolfo González.

Carrasco y González, campeón mundial ligero, se enfrentarán con el título en juego en fecha y escenario aún por determinar.

El presidente del CMB explicó a «Alfil» que cuando el campeón hace la defensa de su título fuera de su país, tiene derecho a pedir que el árbitro sea neutral uno de los jueces de su propia nacionalidad y el otro del país donde se celebre el combate.

«El aspirante tiene que arriesgar —explicó Velázquez—. En esta misma situación está el filipino Erbito Salavarría que peleará contra el thailandés Venice Borkorsor, campeón mundial mosca. Y el mismo José Legrá tendrá esta ventaja si su primera defensa la hace fuera de España».

El presidente del CMB expresó que le duelen las declaraciones de Carrasco, púgil al que en ocasiones anteriores ha demostrado su buena voluntad.

POSIBLE, CARRASCO-ARCARI

Turín (Italia) (Alfil). — El púgil español Pedro Carrasco puede ser el próximo aspirante al título mundial de los superligeros, según versión del Consejo Mundial de Boxeo, que actualmente posee el italiano Bruno Arcari.

El empresario italiano Rodolfo Sabbatini manifestó hoy que se efectúan negociaciones para concertar la pelea entre Carrasco y Arcari.

«Si las negociaciones son positivas —añadió Sabbatini— el combate por el título se celebraría la primavera próxima en Turín».

Arcari, de 30 años de edad, haría en dicha pelea su octava defensa del título.

MARCANO HA VUELTO AL GIMNASIO

Caracas (Alfil). — El empresario venezolano Rafito Cedeno ratificó hoy que el próximo 17 de Febrero se realizaría el combate por el título mundial pluma (versión CMB), entre el actual titular, el español José Legrá y el venezolano Alfredo Marcano, ex-campeón mundial de los ligeros-juniors.

Cedeno precisó que continúa los contactos con los empresarios del púgil español y que «prácticamente todo está listo para que el proyectado combate se realice, ya que estamos dispuestos a aceptar cualquier suma de dinero».

Entretanto, Marcano con la cabeza rapada, donde se advierten los puntos de sutura, producto del accidente automovilístico que sufrió a finales de 1972, volvió al gimnasio donde declaró que «me gusta el estilo de Legrá y sé que lo voy a poner patas arriba».

Marcano, que perdió el título ligero-juniors ante Ben Villaflor, se inició en la categoría pluma en Diciembre pasado al superar por K. O. en el segundo asalto al mejicano Raúl Martínez Mora, a quien calificó como «un rival más difícil que el propio Legrá».

FRANCO RECIBIO AYER A LEGRA

Le felicitó por el título mundial que ha conquistado

Madrid (Logos). — Esta mañana, en el palacio de El Pardo, Su Excelencia el Jefe del Estado recibió al campeón del Mundo de boxeo del peso pluma, José Legrá, quien estaba acompañado de don Roberto Duque, presidente de la Federación Española de Boxeo, del doctor don Vicente Gil García y del Sr. Tunero, preparador y del apoderado del nuevo campeón del Mundo.

El Caudillo felicitó efusivamente a Legrá, que afirmó su satisfacción de poder ofrecer a Su Excelencia y a España este título mundial.

PARA SU COCHE
PIEZAS CASI NUEVAS
A MITAD PRECIO NO HAY DESCUENTOS
DESDE PRIMEROS AÑO
Casa Ayala Concepción, 5 - Tfno. 205160

SELECCIONADOS ESPAÑOLES PARA EL PARTIDO DE FUTBOL A DISPUTAR CON GRECIA

Se concentrarán el martes, en Barcelona

Madrid (Alfil). — Quince jugadores han sido seleccionados por Ladislao Kubala, para el partido que jugará España contra Grecia, correspondiente a la fase previa del Campeonato Mundial de fútbol de 1974.

Los quince jugadores anunciados hoy por la Federación Española son los siguientes:

Del Barcelona: Reina, Gallego, Asensi y Rexach.
Del Real Madrid: Benito, Velázquez y Pirri.
Del Valencia: Sol y Valdez.
Athletic de Bilbao: Iríbar.
Zaragoza: Violeta.
Real Sociedad: Boronat.
Atlético de Madrid: Gárate.
Málaga: Macías.
Gijón: Quini.

A esta lista se unirá otro jugador que el seleccionador propondrá al finalizar la jornada oficial del próximo domingo.

Los dieciséis jugadores seleccionados quedarán concentrados en Barcelona el próximo martes, día 9, donde efectuarán, a las órdenes de Kubala, los entrenamientos para el partido Grecia - España, que se jugará el miércoles, día 17 próximo, en el campo del Panathinaikos, de Atenas. Dicho encuentro comenzará a las 15,00 horas (14,00 hora española).

Se proyecta que los jugadores salgan directamente desde la Ciudad Condal con dirección a Roma, donde se unirían a los directivos y otros expedicionarios que, desde Madrid, se dirigirán igualmente a la capital italiana.

De allí, todos juntos, marcharían hacia Atenas.

Epifanio
REGALOS
VALOR PERMANENTE
Visite exposición planta sótano

MUEBLES
Para cubrir su vieja máquina de coser en todas las marcas. Mínimo espacio Abonamos 500 pesetas por su mueble antiguo.
CASA GARRIDO
Vitoria, 27

M.E.C.D. 2017

DOBLE COLUMNA

Por ARQUERO

MITAD

El domingo próximo cumple la Liga su primera vuelta o, lo que es lo mismo, se establecerán las clasificaciones de esa "media competición", que asimismo es conocida como el "campeonato de invierno". El apretado codo a codo que vienen manteniendo el Barcelona y el Atlético de Madrid para ostentar el liderato, impide sentar un pronóstico anticipado acerca de quién encabece la clasificación al final de esta primera parte.

La singladura cumplida hasta el momento en el presente torneo, correspondiente a la temporada 1972-73, ha tenido para el Burgos más de amargo que de amable, aunque al final se haya aliviado un poco la situación y la perspectiva. De momento, se ha salido de la "cola", en la que todavía podemos llegar a caer en la próxima jornada, salvo que en Granada se realice esa hazaña —todavía inédita— de puntuar fuera en este campeonato.

Vamos a ver si lo realizado en casa, tiene continuación fuera. Lo primero que se precisa para ello es luchar con ese ánimo, con esa entrega, con esa rapidez y sentido de anticipación que se ha puesto de manifiesto en "El Plantío". Si el juego no se ve asistido por esos valores, podemos despedirnos de todo intento serio de aspirar a algo positivo.

Sería importante cerrar la vuelta previa, descargando algún punto de la cuenta negativa. Tras ese partido de Granada que espera, se abrirá el paréntesis de una jornada en Primera División, al objeto de que Kubala pueda preparar el partido de la selección española ante Grecia, fijado para el día 17 del actual.

Iniciar la segunda vuelta con un menos cinco —aún mejor, con un menos cuatro— tendría un gran valor práctico; pero sobre todo moral, al comprobar que fuera también se puede obtener algo práctico. Pero para ello es preciso luchar con el mismo coraje, como mínimo, que se pone en casa.

TEMPLANZA

Esta cualidad, que muchas veces adquiere consideración de virtud, se recomendaba el pasado miércoles desde la sección "De El Plantío a la calle". Una parte del público burgalés ha perdido dicha cualidad, al compás de algunos hechos acaecidos últimamente y en los que al equipo burgalés le había correspondido el papel de víctima.

El pasado domingo esos hechos, sufridos ante el Atlético de Madrid y el Barcelona, no se produjeron. Pero la hipersensibilidad de algunos aficionados y sus malos modos, también se manifestaron, al compás de algunas actitudes de los jugadores bilbaínos, que ya se censuran justamente por Echevarría, en su ponderado y acertado comentario en "El Correo Español", de Bilbao, quien admite que cuando el juego aún apenas había comenzado, ya Rojo II hizo dos entradas "de asustar".

José María Múgica es más parcial en esta apreciación. Acentúa la nota y todo lo carga a la cuenta del público burgalés, al que le aplica calificativos diversos, aunque termina por reconocer que "cierto que el público burgalés fue injusto y escasamente deportivo, pero los rojiblancos estaban en la obligación de haber respondido a aquella provocación de los graderíos, jugando mejor al fútbol que su contrario. Y esto no lo hicieron en modo alguno. Demasiados goles en contra, demasiados nervios y protestas. La penitencia han sido esos cinco tantos encajados".

En fin, al margen de que estemos o no de acuerdo con ciertos comentarios y apreciaciones, abundamos en la recomendación que se hacía "Desde El Plantío a la calle": templanza, señores, templanza.

Vamos a ver, si entre todos y poco a poco, hacemos del fútbol escuela de caballeroso comportamiento, tal como corresponde a la esencia deportiva de ese juego y no expresión de malos modos y peores expresiones.

ACONTECIMIENTO

El presente mes, justamente el día 22, nos trae un gran acontecimiento deportivo, cual es la disputa del título mundial de las máximas categorías, entre el actual campeón Joe Frazier y el nombrado aspirante George Foreman.

Por vez primera, desde que Frazier se enfrentara a Cassius Clay va a vérselas ante un contrincante peligroso. Foreman es el único hombre que como Frazier se encuentro imbatido. No conoce la derrota y acude a esta oportunidad que se le brindará en Kingston (Jamaica), arrogante. No ha dudado en pronosticar:

"El reinado de Joe Frazier como campeón de los pesos pesados está llegando a su fin y el combate de revancha entre Cassius Clay y él se esfumará".

Claro que estas bravatas "a priori" no tienen otro valor más que el que quiera concedérselas. Lo importante es lo que cada uno sea capaz de hacer sobre el "ring", que es el terreno de la verdad y donde las palabras no tienen ningún valor, sino los puños y la inteligencia para saber esquivar.

No hay duda que el actual aspirante es hombre temible. Campeón olímpico en Méjico, se pasó al profesionalismo después y no ha habido rival alguno capaz de detenerle en su carrera ascendente. Su juventud es una baza a su favor, sin olvidar que supera a Frazier en varios centímetros de estatura y en algunos kilos de peso.

Estamos ante un combate de los que puede marcar un hito dentro de esa historia variopinta, pintoresca y tantas veces dramática que se teje en torno al boxeo.

CRONICA DE ESCARTIN

Beckenbauer, el mejor jugador europeo en 1972

Le siguen en votos los también alemanes Netzer y Müller

Madrid. (Crónica deportiva de Pedro Escartín, para la Agencia LOGOS). — Todos los años por esta época, «France Football», popular semanario especializado, que se edita en París, proclama el mejor jugador del fútbol europeo, tras previa votación entre representantes de la crítica del viejo continente. Después, con intervalo de días, clasifica por los resultados de su equipo nacional, a todos los países de Europa. Según el escrutinio, en 1972, Frantz Beckenbauer, líbero del «Bayern Munich» y de la selección de Alemania, es vencedor, seguido en número de votos, por sus compatriotas Netzer y Muller, para seguir después el holandés Cruyff, triunfante el año último. Que en los tres primeros lugares hayan salido jugadores alemanes, demuestra el alto grado de consideración que se tiene de quienes por el momento juegan el mejor fútbol europeo.

BECKENBAUER, UN LIBERO ORIGINAL

En mi criterio la designación es justa, ya que el jugador del «Bayern» lo reúne todo y es auténtico muestrario del fútbol moderno, mucho más difícil de jugar que el antiguo, al ser infinitamente más móvil, colectivo y sin misiones rígidas invariables. En la temporada anterior, ya en el final de ella, vi a Beckenbauer en tres partidos de gran importancia, contra Inglaterra en Londres y más tarde en la fase final de la «Copa de Naciones», Alemania Bélgica en Amberes, es decir terreno belga y luego en la final contra la URSS en el Estadio de Bruselas. Un calificativo, nada más: sensacional y además sin tropezar al contrario con mala intención, ya que jamás busca sus piernas y sí en cambio el balón.

Ahora bien, Frantz Beckenbauer, es un líbero que ataca y defiende, se atreve a dejar su área e ir en socorro del medio campo, sobre todo cuando el formidable «melenudo» Netzer hace la obra de acompañamiento y sube en socorro de los puntas, bloque sincronizado, donde todos trabajan pensando en los demás, con relevos estudiados y cuando Beckenbauer adelanta, ya están cubriendo sus espaldas, es decir no deja boquete en el área, trabaja en la zona vital del centro del terreno y hasta se permite tirar a gol si la ocasión llega y la elegancia de su fútbol varonil, pero sin violencia hizo que a Beckenbauer le llamen «el Príncipe encantador».

El hoy número uno de Europa, es un atleta perfecto, alto, fuerte, veloz en su carrera, es notoria su resistencia y el gran poder de recuperación, dribla cuando debe hacerlo. El líbero del «Bayern Munich», tiró la vieja teoría estática de que en tan difícil puesto hay que marcar, por zonas, jugar a la espera, no arriesgar. Pero Beckenbauer nunca creyó esto. Casado a los 21 años, tiene tres hijos varones, vive en los alrededores de Munich y le encanta la vida familiar. Es director propietario de una oficina de Seguros, que marcha viento en popa y por ello afirmó recientemente «jamás me moveré de esta ciudad ni de mi club». Cuando juega no golpea el balón, le acaricia y lo quita sin violencias, para entregarlo en bandeja a quien lo precisa.

NETZER Y MULLER, DETRAS

Que Alemania tiene hoy el mejor fútbol de Europa es auténtico secreto a voces, pero como he dicho en algún otro comentario anterior, mi sorpresa fue observar en Inglaterra y Bélgica que ahora su fútbol no es mecánico. Piensan y además de prisa y dentro de este criterio se halla Netzer, genial melenudo con trabajo en el medio campo, jugador con quien sueña el Barcelona, si se abrieran las puertas a los jugadores extranjeros. Es inteligente, nada individual, pasa casi siempre a zona libre, tira a puerta, ataca y defiende y es famoso por la pícara potencia de sus golpes francos. Un supergenio. Y junto a los anteriores, Muller el cañón que no falla.

¿Milagro del fútbol alemán? No, trabajo. Hace poco más de un mes la Federación alemana de fútbol celebró con una pequeña fiesta íntima, haber pasado los «tres millones de fichas! Los dirigentes alemanes, (el hombre de más calidad en cada puesto, no el amigo incondicional aunque sea vacío), han trabajado y siguen trabajando con tremenda eficacia al estar convencidos de que en la Tierra a cargo de los humanos no hay otro milagro que el del trabajo constante. Y el «Balón de oro 1972», aún ganado por Frantz Beckenbauer, es en realidad premio a una Federación que tiene el título de Copa de Naciones, en conjuntos nacionales y es posible gane la Copa del Mundo en 1974. Beckenbauer es líbero que juega en todas las zonas del campo.

EN RELACIONES PUBLICAS

puede estar el puesto de trabajo que Vd. busca.

NOSOTROS

le ofrecemos la oportunidad de demostrarle que sin ningún tipo de conocimientos, puede obtener unos ingresos superiores a las 15.000 pesetas mensuales.

EN EL PRIMER día de trabajo Vd. empezará ganando 500 pesetas mínimas diarias, y esto puede mantenerlo o aumentarlo según sus aspiraciones.

más de 20 años y menos de 40 y su presencia es buena,

ESTE PUESTO puede ser ocupado por Vd. si tiene del resto nos encargamos nosotros.

Entrevistas en el n.º 88, 1.º de la Avenida del Cid.

CLUB CAMPEADOR
EL CLUB DE LA JUVENTUD

ESTA NOCHE, A LAS 11,30

GRAN VERBENA COTILLON

RESERVE SU MESA PERSONALMENTE

★

Disfrutará una gran fiesta de grato recuerdo con la

FABULOSA ORQUESTA

LOS FENIX

★

FELIZ AÑO NUEVO

★

Rigurosamente prohibida la entrada a menores de 18 años.

Linde

Acaban de llegar a España los electrodomésticos que no tienen precio...

FRIGORIFICOS
CONGELADORES
LAVAVAJILLAS
LAVADORAS
SECADORAS

Linde DURCH UND DURCH QUALITÄT

La calidad por encima de todo

DISTRIBUIDORES

BATTANER
Moneda, 11. BURGOS.

IGNACIO PALACIOS
Vitoria, 21. MIRANDA DE EBRO.
Avda. Bilbao, 2. MEDINA DE POMAR.
Pl. Siete de Agosto, 2. ARANDA DE DUERO.

M.E.C.D. 2017

Pasando el rato

SE PRECISAN
AJUSTADORES - TORNEROS
FRESADORES - MANDRINADORES
REVOLVISTAS
En ISSA
POLIGONO INDUSTRIAL GAMONAL
Teléfono 221667. BURGOS
(R. O. C. 3.522)

DIBUJOS CON SIETE ERRORES

Solución al anterior:

1. — Nube. 2. — Arboldea. 3. — Montaña. 4. — Oreja. 5. — Chimenea. 6. — Cuello señorita. 7. — Ventana.

Y VA DE CUENTO...

DESCONFIADO EN LOS NEGOCIOS

Un grupo de hombres de negocios hablan de la marcha de los valores en Bolsa. Dos de ellos se apartan un poco.

—Me han dicho —habla uno— que en un momento dado estabas en tratos con Mengánez.

—Sí, es cierto —contesta el otro—, con ese granuja. Figúrate que ha llegado a sacarme más de un millón y, sin embargo, tú me conoces, soy desconfiado en los negocios.

—Sí, ya veo. Espero que hayas cesado en toda relación con él.

—No, todo lo contrario.

—¿Cómo es eso?

—Acabo de tomarlo como asociado.

VEINTISEIS PALABRAS

Montherland, fallecido no ha mucho, hablaba en cierta ocasión con Jean Cocteau. Este se lamentaba de que le habían robado una miniatura, que tenía colocada en la pared de su despacho.

—Es que usted confía su apartamento a cualquiera —le reprochaba su amigo—. Esto no me ocurrirá a mí nunca. El menor objeto que se encuentra en la pieza donde recibo, pesa por lo menos 200 kilos.

Montherland tenía reputación de «no tirar nada por la ventana», como lo demuestra este sucedido.

En cierta ocasión un novelista le pidió un prólogo para un libro y el escritor solicitado aceptó.

Su texto comportaba 26 palabras.

HISTORIA ANTIGUA

En el consabido y acogedor cuarto de estar, papá lee el periódico, el hijo anda a vueltas con los deberes y mamá está en la cocina. Habla el chico:

—Papá, no logro resolver este problema. ¿Quieres ayudarme?

—Desde luego. Dime.

—Verás: un carpintero gana 150 pesetas por día durante una quincena. ¿Cuánto gana por semana?

—No me sorprende, hijo mío —le dice papá— que no puedas encontrar la solución. Eso no es aritmética. Es historia antigua.

EL ARCO IRIS Y LA NAVIDAD

Juanjo, de cinco años, sale de casa con su madre. El tiempo está un poco indeciso. De pronto el niño apercibe en el espacio la parábola del arco iris y...

—¡Oh!, mira, mamá —le dice a su madre—, el cielo ha colgado su bandera para celebrar la Navidad.

TE Y CAFE

A su regreso de un viaje a Inglaterra, don Procopio acude a la sociedad donde se reúne con sus amigos. Y les dice:

—Creo saber por qué los ingleses no beben más que té.

—¿Y la razón es...? —deja caer alguien.

—He probado su café...

MODERNICE
SU MAQUINA DE COSER
Muebles de todos los estilos y para todas las marcas. Mínimo espacio. Abonamos 500 pesetas por su mueble antiguo
ALFA
VITORIA 27

COCINERO
Y AYUDANTE COCINA
BARMAN
Y AYUDANTES MOSTRADOR
CAMAREROS
COMEDOR y
Señoras limpieza
SE NECESITAN
Presentarse:
Hostal RICE
Avda. Reyes Católicos
(R. O. C. 3.571)

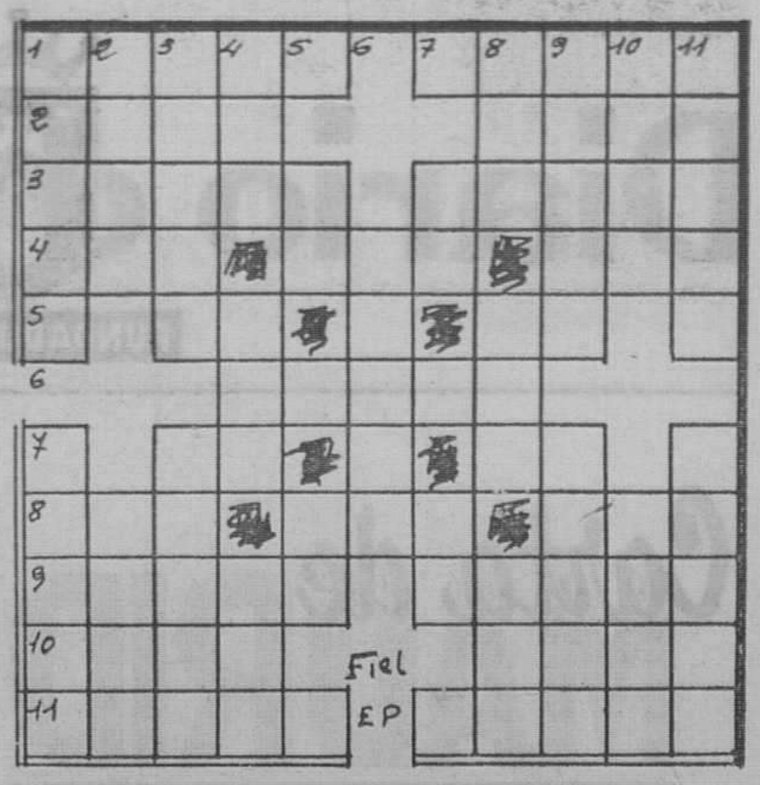

HORIZONTALES. — 1. — Pequeñas ensenadas. Cubrir. 2. — Casualidad. Agarena. 3. — Intersticios entre las moléculas de los cuerpos. Diversos aspectos de la Luna. 4. — Labre. Dios mahometano. Onda marina. 5. Reflexivo. Campeón. 6. — Vasos sanguíneos. 7. — Negación. Símbolo de la plata. 8. — Doncella hindú enamorada de Buda. Metal precioso. Piedra sagrada. 9. — Pasas de adentro afuera. Dan voces lastimeras. 10. — Planta umbelífera de semillas aromáticas. Corto espacio de tiempo. 11. — Madurez. Fundamentos.

VERTICALES. — 1. — Envolturas. Sesgaduras en las prendas de vestir. 2. — Ave de rapiña. Pelo de algunos animales. 3. — Fogones. Vaso sagrado. 4. — Anillo. Nombre de mujer. Demostrativo. 5. — Violoncelo siamés. Pronominal. 6. — Mancha en el cutis. 7. — Nota musical. Rey de Batanea. 8. — Dueña. Asidero. Pasión de enojo. 9. — Sedimentos de los líquidos. Escala gradual de colores (pl.). 10. — Criba grande. Desafié. 11. — Nivelar una superficie. Saludables.

Solución al anterior:

HORIZONTALES. — 1. — Ani. 2. — Adobo. 3. — Senil. 4. — Eral. Copa. 5. — Acera. Etica. 6. — Cid. Cos. 7. — Ojete. Irade. 8. — Asir. Laso. 9. — Limón. 10. — Anata. 11. — Ara.

VERTICALES. — 1. — Aco. 2. — Ecija. 3. — Redes. 4. — Asar. Tila. 5. — Adela. Erina. 6. — Non. Mar. 7. — Ibice. Ilota. 8. — Olot. Rana. 9. — Picas. 10. — Acodo. 11. — Ase.

NUEVO PROCEDIMIENTO PARA ANALIZAR MUESTRAS DE SANGRE

Es más sencillo y rápido que los métodos tradicionales

Schenectady (Crónica Fiel, Servicios Especiales EFE, en exclusiva para DIARIO DE BURGOS). — El Centro de Investigación y Desarrollo de General Electric, ha descubierto un sencillo procedimiento para analizar muestras de sangre y detectar la presencia de proteínas: grandes moléculas, tales como enzimas, hormonas o anticuerpos morbosos. El nuevo método se halla aún en fase experimental, pero los primeros resultados son alentadores.

PARTICULAS MICROSCOPICAS

Cuando una «proteína extraña» se introduce en el organismo humano por ejemplo, en forma de virus, da lugar a una formación de otras proteínas llamadas anticuerpos, que le combaten. La presencia de los anticuerpos o de las proteínas extrañas («antígenos») puede detectarse dando a ambas la concentración adecuada y haciendo que reaccionen. La nueva técnica de detección desarrollada por el físico Dr. Ivar Giaever, permite observar esta reacción en un proceso rápido, sencillo y económico.

De acuerdo con el nuevo método, se colocan en un porta-objetos unas partículas microscópicas de metal y se sumerge en una solución que contenga un antígeno conocido. El antígeno forma una molécula, es visible en el porta-objetos. A continuación se sumerge éste en una muestra que contenga suero sanguíneo del paciente. Si se forma una segunda capa visible en el porta-objetos, se confirma la presencia de una clase determinada de anticuerpo correspondiente a dicho antígeno.

ANTICUERPO Y ANTIGENO

El mismo procedimiento puede utilizarse, comenzando con un anticuerpo, para demostrar la presencia de una antígeno. Cada una de las capas proteínicas —anticuerpos y antígeno—, tiene un espesor de unas 120.000 millonésimas de pulgada.

Los procedimientos normales para comprobar la presencia de anticuerpos o antígenos son más complicados, y [illegible] procedimiento más corriente consiste en colocar una docena de muestras del suero sanguíneo del paciente en recipientes independientes y en diversas concentraciones, añadiendo después a cada una, una muestra de proteína apropiada. Si la concentración de las dos sustancias en uno de los recipientes, resulta idónea para la reacción, se formará un precipitado. Esto puede producirse en 24 horas, y la reacción indica la presencia del anticuerpo que se sospechaba en la sangre.

PELICULA DISCONTINUA

Por el procedimiento de GE el porta-objetos se reviste de una película discontinua de un metal, tal como el indio, con el fin de que las capas de proteína queden fácilmente visibles. El indio se evapora en el porta-objetos, en un vacío, formando una capa de delgadas laminillas de cuatro millonésimas de pulgada de diámetro cada una.

El Centro de Investigación y Desarrollo de General Electric y el Centro Médico de Albany, están proyectando la realización de ensayos del nuevo procedimiento.

NADA PUEDE SER MAS DEMOSTRATIVO DE TU AMOR AL PROJIMO qu ayudarle a salvar la vida Hazte donante de sangre

JEROGLIFICO

—¿Qué hace ahora tu padre?

SOLUCION AL JEROGLIFICO ANTERIOR

Calienta la cena para ti

DON CELES — Por OLMO

M.E.C.D. 2017

Diario de Burgos
FUNDADO EN 1891

Papelería TAGRA
FOTOCOPIAS EN EL ACTO
Vitoria, 13 Teléfono 20 28 52 BURGOS

Carta de MADRID

Por TACHIN

«SMOG» MADRILEÑO

Con delicioso sol invernal

MADRID.- Niebla, intensa niebla antes de que salga el sol y cuando desaparece. El aeropuerto internacional estuvo ayer bajo mínimos durante doce horas y fueron suspendidos varios vuelos nacionales. De los viajeros trasoceánicos, los que venían de Méjico tuvieron que conformarse con sustituír la Puerta del Sol por la plaza de Cataluña; los de Chile y Buenos Aires fueron, inesperadamente, a bañarse a Las Palmas y los de Nueva York y Bogotá pasearon, «velis nolis», por las bellas y descendentes avenidas lisboetas. A las cuatro de la tarde el «smog» madrileño había desaparecido.

INVIDENTES

Ahora que están tan en boga los cambios de nombres, los pseudónimos y los eufemismos, se denomina así a los ciegos. Don Ignacio Satrústegui, a petición propia, ha sido relevado de su cargo de presidente de la Organización Nacional de Ciegos, tras una labor formidable y brillante, eficacísima desde diversos puntos de vista. Ayer tuvo lugar el acto de entrega de la presidencia a don Jesús Fernández Albéniz. El director general de Política Interior, en representación del ministro de la Gobernación, se refirió al gran prestigio adquirido por la Organización bajo la presidencia de Satrústegui, el cual integra actualmente el comité ejecutivo del Consejo mundial de Educadores de Deficientes Visuales.

ATRACOS

También están en boga, porras. Y a mano armada, armada con metralletas, con escopetas de cañón cortado y hasta con pistolitas de juguete, muy monas, de esas que Melchor, Gaspar y Baltasar, con su regio candor, colocarán mañana en los zapatitos de los ilusionados niños, pocos, que aún no están al cabo de la avenida. También se ha puesto de moda la hora del asalto, que siempre ha sido «la noche, la ocasión» —como dijo Campoamor— y ahora tienen lugar a las once de la mañana. Ayer fueron atracados dos despachos de quinielas de las llamadas deportivas, pero aunque olían a millones, no consiguieron los ladrones más que dos aciertos. Uno les valió dos mil pesetas y el otro un reloj de pulsera. No se han producido más atracos durante los últimos quince días, aparte de los nocturnos del 24 y el 31 del mes.

MONTAÑISMO

El presidente de la Federación de Montañismo se ha molestado —cuenta Candau— porque entre los que rastreaban para encontrar a los desgraciados montañeros extraviados en el Naranjo se encontraba el famoso Pérez de Tudela. Y el citado redactor deportivo, tras calificar de inconcebible tal actitud, escribe: «El presidente que no es capaz de coordinar esfuerzos y aunar inquietudes, no puede regir eficazmente una Federación nacional. Si el señor Odriozola no está en condiciones de cumplir con su misión, que se dedique a coleccionar libros del Naranjo, que es menos arriesgado que subir por la cara Oeste».

NOTICIAS BREVES

El Colegio de Ingenieros de Caminos precisa que no se pronunció sobre si puede ser colgada o no la escultura de Eduardo Chillida.

—El Real Madrid contribuirá a la suscripción en pro de Managua con un recargo de cinco pesetas en el próximo partido y abonará la misma cantidad por cada uno de sus 57.000 socios, asistan o no al encuentro.

—Según la Dirección general de Sanidad, la gripe, que aumenta, aún no puede ser considerada como epidemia. ¿Qué será, entonces?

—Delicioso sol invernal.

LEA VD. SIEMPRE
Diario de Burgos

NOTICIAS AL CIERRE

● TRAFICO POR LA FRONTERA DE IRUN

Irún (Logos). — El tráfico automovilístico por los puentes internacionales de Santiago y Behovia, en Irún, ha experimentado en 1972 un aumento del 24 por ciento con respecto a 1971. Entraron y salieron por ambos puentes el pasado año 4.442,411 vehículos. En 1971 las entradas y salidas fueron 3.582.555. El mes que más entradas y salidas registró fue Agosto con 851.264, y Febrero el que menos movimiento uvo con 190.734.

● INGENIEROS ESPAÑOLES AL PARAGUAY

Asuncion (Efe). — Se espera la llegada a esta capital de dos ingenieros pertenecientes al Ministerio español de Obras Públicas. Se trata de José García Castro, subjefe de la sección de proyectos, y Ramón Celville, jefe de la sección de estructuras y túneles del citado Departamento. Ambos discutirán con sus colegas paraguayos el modelo y emplazamiento exacto de un puente que se construirá sobre el río Paraguay a pocos kilómetros de esta capital. A dicho fin, el embajador de España en Asunción, Fernando Olivie González Pumariega, se ha entrevistado esta mañana con el ministro paraguayo de Asuntos Exteriores, Raúl Sapena Pastor. El puente a construirse unirá las regiones oriental y occidental del país.

● VEINTIOCHO NIÑOS MUERTOS DE FRIO, EN MEJICO

Ciudad Juárez, Méjico (Efe).— Veintiocho niños han muerto en esta ciudad y unas doscientas personas sufren bronconeumonía e intoxicaciones por emanaciones de braseros, a raíz de la invasión de aire polar que provoca temperaturas de cinco grados bajo cero, ha informado hoy el servicio meteorológico. En Chihuahua la temperatura descendió hasta 24 grados bajo cero, en la población de San Juanito. En la sierra llegó a veinte grados bajo cero y las capas de nieve oscilan entre los veinte y los cuarenta centímetros. También hubo abundantes lluvias en Tepic y se desbordó el río Tecuala, inundando los poblados de Río Viejo, Paso Hondo, Atononilco, Quimichis y Milpas Viejas.

● TAMBIEN NIGERIA ROMPE CON TEL AVIV

Beirut (Efe).— Nigeria ha decidido romper sus relaciones diplomáticas con Israel. La noticia ha sido acogida en los círculos políticos de esta capital con un gran interés, porque según todas las interpretaciones, consagra —por ahora— el triunfo de la diplomacia árabe frente a la implantación israelí en Africa negra. Hasta hace pocos meses, de hecho, Tel Aviv estaba en situación inmejorable en el continente, pero las cosas han cambiado. En pocos meses han roto con Israel, Uganda, Chad, Congo (el pasado lunes) y Nigeria y esta catarata puede continuar. Los observadores lo atribuyen, casi unánimemente, al coronel Gadhafi. El Gobierno de Trípoli, cuya militancia islámica es conocida, entiende cumplir un doble objetivo: garantizar los derechos de las importantes comunidades musulmanas de algunos países de Africa negra y aumentar el aislamiento diplomático de Israel.

● ALEMANIA ORIENTAL SE NIEGA A PAGAR A ISRAEL

Jerusalén (Efe). — En fecha que está aún por decidir, Israel celebrará su debate decisivo sobre las demandas estatales a Alemania oriental por compensaciones en conexión con los crímenes de guerra cometidos contra judíos en la segunda guerra mundial. El ministro israelí de Asuntos Exteriores, Abba Eban, ha declarado que es partidario de que se celebre dicho debate y dijo que todos los alemanes están convencidos de la culpabilidad del régimen nazi por los exterminios de judíos, de cuyo reconocimiento es símbolo las cantidades pagadas por la República Federal de Alemania. Alemania oriental, por el contrario, se ha negado a hacer pagos por tal concepto. Fuentes del Ministerio de Asuntos Exteriores dicen que la respuesta de Alemania oriental puede afectar a la forma de votar de Israel ante la petición de ingreso en las Naciones Unidas de la Alemania oriental.

● INDEMNIZACIONES POR EL "CRUCERO DE NAVIDAD"

Londres (Efe). — Los 650 pasajeros del trasatlántico "Orsova" de la naviera inglesa P. O. serán indemnizados con 70.000 dólares para compensar las "catástrofes" que tuvieron que sufrir en su crucero de Navidad a las islas Madeira y Canarias, anunció hoy un portavoz de Po. Cuando el "Osrova" de 29 toneladas regresó a Inglaterra el martes pasado, los pasajeros se quejaron de desastrosas condiciones a bordo. La compañía devolverá a cada pasajero el 20 por ciento de su billete pero ya el representante de éstos ha dicho que considera "irrisoria" la cantidad.

● DICE QUE PERON REGRESARA A LA ARGENTINA HACIA EL DIA 22

Buenos Aires (Efe). — «Perón regresará al país aproximadamente para el día 22 de este mes», dijo en tono de gran seguridad el candidato a vicepresidente de la República por el llamado frente justicialista de liberación, Vicente Solano Lima. Agregó que Perón asistirá a concentraciones multitudinarias en cinco provincias: Buenos Aires, Santa Fe, Córdoba, Mendoza y Tucumán». También indicó Solano Lima la posibilidad de que Perón visite Mar del Plata, Bahía Blanca y Miramar.

EL PROXIMO DIA 11 CONSEJO DE MINISTROS

Madrid (Logos). — Después de las vacaciones de Navidad, el próximo Consejo de ministros se celebrará el jueves próximo, día 11, según se ha confirmado en fuente oficial.

LOS PRIMEROS SELLOS DEL AÑO

El próximo día 29 de Enero se pondrá a la venta y circulación, según una Orden del Ministerio de Hacienda, una emisión postal dedicada a tres ilustres arquitectos españoles. Es la primera emisión del año. Consta de tres valores: 8, 10 y 15 pesetas, y en ellos figuran respectivamente los bustos de Juan de Herrera junto a El Escorial; Juan de Villanueva junto al Museo del Prado de Madrid y Ventura Rodríguez junto a la Fuente de Apolo en el Paseo del Prado madrileño. De ellos se hará una tirada en calcografía bicolor de ocho millones para los de 8 y 10 pesetas y de doce millones para el de 15. — (Foto FIEL).

Ultima hora deportiva

La selección Oeste ganó a la Gallega por uno-cero

Del Moral marcó el gol del triunfo

Valladolid (Alfil). — La selección Oeste ha derrotado a la Gallega por un gol a cero en encuentro disputado hoy en el estadio «José de Zorrilla» de esta ciudad.

Asistieron a este encuentro unas 2.000 personas. Arbitró el colegiado, señor González Lamarca, que en líneas generales tuvo una buena actuación. Alineaciones:

Gallega: Amador; Pino, Diéguez, Santomé I; Santomé II, Chucho; Gabino, Jorge, Paredes, Cholo y Castro. Se alinearon también los jugadores Félix y Antonio.

Oeste: Manzanedo; Amador, López, Marcelo; Marcos, Valbuena; Carretas, Landáburu, Eulate, Del Barco y Heras. En la segunda mitad se alineó el jugador Del Moral.

El único tanto del encuentro llegó en el minuto 21 de la segunda mitad. Tiro cruzado de Heras y remate desde el palo opuesto de Del Moral, que minutos antes había sustituido a Eulate.

LA SEGURIDAD SOCIAL

Empresario Si existen dudas sobre la aplicación de la nueva Ley de Seguridad Social el Ministerio de Trabajo ofrece información a través de sus órganos provinciales

M.E.C.D. 2017