Diario de Burgos

FUNDADO EN 1891

SABADO, 22 DE ABRIL DE 1972
PRECIO DEL EJEMPLAR
CINCO PESETAS
AÑO LXXXII N.º 25.024
DEP LEGAL: BU-5-1958

EMPRESA EDITORA:
DIARIO DE BURGOS S. A.
DIRECTOR:
ESTEBAN SAEZ ALVARADO

REDACCION, ADMINISTRACION Y TALLERES:
SAN PEDRO D CARDEÑA, 34
DELEGACION ADMINISTRACION: VITORIA, 13
TELFS { REDACCION 201280
ADMINISTRACION: 207148-49
DELEGACION ADMON: 202852

APARTADO DE CORREOS N.º 46

«LA ECONOMIA ENTRA EN UN NUEVO Y FUERTE PROCESO DE EXPANSION»

Informe de López Rodó al Gobierno

Las Escuelas de Arquitectura e Ingeniería Técnica y de Comercio (Escuelas de Estudios Empresariales), integradas en la Universidad

Consejo de ministros, presidido por el Caudillo

Madrid (Cifra). — "La evolución de la actividad económica durante los primeros meses de 1972, tal como indican los últimos indicadores de coyuntura disponibles, permiten apreciar la existencia de síntomas importantes de recuperación. Prácticamente todos los indicadores corroboran esta apreciación de que la economía ha cambiado de tendencia, adentrándose decididamente en una nueva fase de expansión".

Así lo señala el informe sometido al Consejo por el ministro Comisario del Plan de Desarrollo, declaró esta tarde en su ampliación a lo tratado en el Consejo el titular de Información y Turismo, quien, continuando con la situación de la coyuntura, precisó que según dicho informe y en lo que se refiere a la producción industrial durante los primeros meses de 1972, el índice de producción industrial ha aumentado a un ritmo superior al 17 por ciento respecto de los mismos meses del año anterior, acelerándose así el alza que se inició en dicho índice en Noviembre de 1971, y que permite afirmar la existencia de un firme proceso de recuperación en la producción del sector.

Las expectativas de los empresarios sobre la tendencia de la producción son francamente optimistas en los tres primeros meses de 1972, lo que significa el final de la incertidumbre dominante e el año anterior, que fue causante en gran parte de la baja pulsación de la actividad industrial.

En el sector exterior y en los tres primeros meses de 1972, las importaciones han experimentado un crecimiento de un 28,5 por 100 sobre el mismo período del año anterior, incremento no alcanzado desde mediados de 1969.

(Pasa a la página 11)

FERIA DE ABRIL

Sevilla. — En Sevilla sigue celebrándose con el mismo brillo y alegría la Feria de Abril. En la foto, un grupo de niñas ataviadas con el traje regional fotografiadas en el paseo de coches. — Foto Cifra Gráfica)

MANDA UNA DIVISION DEL EJERCITO NORTEAMERICANO

Washington — Foto de archivo (tomada en 1968) del general Frederic E. Davison, nombrado comandante de la 8.ª División de Infantería en Europa.

(Telefoto Cifra Gráfica)

PRIMER RECORRIDO POR LA LUNA DE DUKE Y YOUNG

El tercer «paseo» será suprimido por causa del retraso de la misión

Houston (Del servicio especial de "Logos-Daily Mail", por Mangus MacPherson). — Después de seis horas dramáticas de agonía, el "Apolo 16" se ha posado sobre la superficie de la Luna. Los astronautas Charles Duke y John Young mostraron u. tremendo gozo cuando su embarcación espacial "Orión" tocó finalmente la región montañosa Descartes. "Lo hemos conseguido, Houston", gritó Duke. Ambos astronautas, que pasarán los tres próximos días explorando aquellas rocosas altitudes, han planeado descansar antes de comenzar la gran aventura de llegar a ser el noveno y décimo seres humanos que pisan la superficie lunar.

Misión control recomendó a sus enviados: "Primero dormir. Estar en forma es mejor que el valor ciego". Mientras los dos hombres se autodisciplinaron dejando a un lado el factor audacia, el tercer astronauta, Ken Mattingly, se mantenía en órbita alrededor de la Luna y a una altura de unos cien kilómetros, ligeramente desviado de su curso.

Durante varias horas nadie sabía aquí si la operación de alunizaje iba, en efecto, a realizarse, o si los astronautas habían de nuevo de reunirse para volver a la Tierra. Misión control canceló varias tentativas cuando Mattingly halló una avería en uno de los circuitos del sistema de retroceso en la aeronave comando "Casper". Puesto todo en orden, la agencia espacial dio de nuevo luz verde a la aventura para que el "Orión" iniciara su descenso.

La operación fue un tanto complicada y en misión

(Pasa a la página 18)

COMPRA SOVIETICA DE NARANJAS A ESPAÑA POR VALOR SUPERIOR AL MILLON Y MEDIO DE DOLARES

Fontana Codina celebra una cordial entrevista con el presidente Allende

París (Efe). — Se informa hoy en París que la Central Soviética de Productos Agrícolas «Sojuzplodoimport», a través de «Prodag», de España ha comprado una elevada cantidad de naranjas españolas por un importidad dñe naranjas españolas por un importe que se estima supera el millón y medio de dólares (cien millones, aproximadamente, de pesetas).

Se trata, al parecer, de la mayor operación de compra de cítricos que concierta España con un país socialista de la Europa oriental.

FONTANA, EN CHILE

Santiago de Chile (Efe). Una prolongada y cordial entrevista con el presidente de Chile, don Salvador Allende, ha sostenido esta mañana el ministro español de Comercio, don Enrique Fontana Codina.

En un gesto de amistad

(Pasa a la pág. 12)

ESTE ERA JORGE MISTRAL

Madrid. — Foto de archivo del actor español Jorge Mistral, que se ha quitado la vida de un disparo, según han comunicado las autoridades mejicanas, país en el que residía hace tiempo. Por el momento, se desconocen las razones de su decisión.

(Foto Cifra Gráfica)

ASALTO AL AYUNTAMIENTO DE MILAN POR CIENTO TREINTA CIUDADANOS IRACUNDOS

Protestando de la falta de viviendas, interrumpieron la sesión hiriendo a varias personas y causando muchos destrozos

Milán (Italia) (Efe). — Ciento treinta personas, hombres y mujeres, invadieron, de manera tumultuosa la sala de reuniones del palacio Marino, sede del Ayuntamiento milanés, interrumpiendo la sesión de la junta municipal permanente, para protestar por la falta de viviendas.

Cincuenta y siete de los asaltantes, cuarenta y seis mujeres y once hombres, fueron, al fin, detenidos como reos en flagrante delito, y conducidos a la prisión de San Vitore, donde la Magistratura ha procedido a interrogarles, imputándoles graves acusaciones: lesiones graves, invasión de edificio público, daños materiales (los revoltosos rompieron cuadros, escribanías, teléfonos, sillas, arrojando por las ventanas documentos y carpetas), y violencias y resistencia a funcionarios públicos. La mayoría de los detenidos pertenecen al grupo extraparlamentario de izquierda «lucha continua».

El alcalde de Milán, ha calificado de «furia incomprensible» el afán destructor de los asaltantes que gritaban: «Abajo el alcalde». Cuatro guardias municipales resultaron heridos durante la invasión del Ayuntamiento que duró, en total 45 minutos.

M.E.C.D. 2017

POSTAL

POR UN GUERRILLERO

DIGAN lo que digan, se pongan de moda las ideas que se pongan, los versos siguen vigentes:

«Este Ejército que ves
libre al frío y al calor
la mejor república es...»

Y vamos a lo que vamos. Son cosas que pasan: en nuestra vida diaria, de trasiego y afán, de pacífica lucha (el contrasentido no anda por ninguna parte) y de inquietud por lo de cada uno, ocurren acontecimientos que nadie toma en cuenta de puro sabidos Nuestros muchachos, lo mejor de lo nuestro, como un día hicimos los demás. se van a filas, se hacen soldados, están donde no estamos los demás, están para que los demás sigamos a lo nuestro con tranquilidad. Esto, lo dicho, es el meollo del Ejército. Por supuesto que sabemos perfectamente que la moda más rabiosa es enhebrar una serie de sofismas, más o menos bien trenzados, que hacen antipática nuestra afirmación anterior. Lo que nadie nos ha demostrado es que lo honrado, lo bueno, lo exacto, sea seguir modas y no estarse a la verdad Por eso, seguramente más que por ninguna otra cosa, decimos que tal pensamos. Y allá digan de nosotros lo que a cada cual se le antoje.

Ahora, una historia breve, sencilla, con aires de tragedia y brisas de gloria que ya apetecen pocos: es un muchacho de la provincia de Logroño (ni siquiera, medítese, conocemos a estas horas su nombre); fue al Ejército porque hay que ir a él. Era sano, era alma sencilla, era un trabajador (esto último es consecuencia, por regla general, de las dos primeras afirmaciones). Se hizo guerrillero. Quiere decirse que a su vida militar le puso proa hacia la dificultad, el esfuerzo, la vigilia. Un día, no hace mucho, una granada estalló a destiempo y le llevó varios dedos de una mano. Sencilla la historia, aires de tragedia y brisa de gloria que no se estila. Pero existe esa gloria.

Ha perdido unos dedos el muchacho, el guerrillero. Es posible que haya perdido más cosas, porque cuando se es joven, cuando se es fuerte, cuando se tiene fija la esperanza en muchas ilusiones, perder unos dedos puede significar perder fortaleza, perder esperanza y perder ilusiones. Lo que no se pierde, cuando se miden las cosas como los hombres verdaderamente jóvenes, verdaderamente hombres saben medir, es la seguridad de que todo eso se haya perdido por los demás, en paz o en guerra. para que sigamos en nuestra vida diaria, afanosos y más cosas, sin acordarnos demasiado que buena parte de nuestras juventudes velan mientras vivimos. Si ahora valiera, si ahora las inquietudes de cada cual se serenaran un momento ¿merecería la pena poner la mirada hacia la puesta de sol y decir: «gracias, hermano Gracias por haber perdido unos dedos entrenándote por mi seguridad?». Tiene que valer la pena porque, modas aparte que nadie con dignidad puede admitir, todos queremos seguir manteniendo la cara alta sin que nos la venza la vergüenza.

Los muchachos de la O. J. E. van a rendir un homenaje al guerrillero. Le entregarán una placa de plata, como gratitud. El capitán general les ha invitado a que esta mañana le visiten en el Hospital y luego, como honor que es asistan al homenaje a los Caídos en Infantería, donde depositarán una corona. Con el alma (y a lo mejor, también en lo físico) estaremos allí. ¿Por qué? Hay muchas razones, pero la primera que se nos ocurre es que por rendir culto a una dignidad que muchos quieren dar por perdida.

BURGENSE

LEA VD. SIEMPRE

Diario de Burgos

TELEVISION ESPAÑOLA

SABADO

12,01 Hoy también es fiesta.
14,00 Almanaque.
14,30 Primera edición.
15,00 Noticias a las tres.
15,35 El último café.
16,05 Cine para todos.
17,50 La casa del lol. — Número 78.
18,10 Los catedráticos del ritmo.
19,05 Erase que se era...
20,30 Planeta azul.
21,00 Telediario.
21,35 La noche de los tiempos.
22,05 La gran ocasión.
23,30 Marcus Welby, doctor en Medicina. — "El contrato".
00,20 Veinticuatro horas.

DOMINGO

11,31 La Fiesta del Señor. Santa misa.
11,25 Concierto.
13,00 Antorcha. —
14,30 Primera edición. Información general.
15,00 Noticias a las tres.
15,35 Siempre en domingo.
19,30 Fútbol. Burgos - Valencia, retransmitido desde "El Plantío".
21,30 Telediario.
22,10 Crónicas de un pueblo.
22,40 Estrenos TV.
23,50 Ultimas noticias.
00,30 Tiempo para creer.

Emerson

El televisor del futuro

COMERCIAL VELO-MOTO

QUISICOSAS

Los datos relativos a la rectificación del padrón de habitantes, referida al 31 de Diciembre de 1971, han causado en muchos, al ser conocidos y comparados con las cifras dadas por el Censo general de 1970, cierta extrañeza. Ya no se habla de población «de hecho». Por otra parte, surgen confusiones sobre si ha continuado o no el progreso demográfico de la capital.

Será conveniente, tratando de explicar el asunto, aportar una serie de precisiones que debidamente informados, nos creemos en el deber de añadir.

●

Hasta ahora la estadísticas venían dando dos resultados: población «de hecho» y población «de derecho». De ahora en adelante y conforme a prácticas internacionales, sólo será emitido el segundo de ellos.

Cualquiera entiende la diferencia que existe entre ambos conceptos: población «de derecho» es la que figura con residencia permanente en un lugar, debidamente inscrita y con todos los derechos y obligaciones que comporta la ciudadanía plena; población «de hecho» es el total de habitantes que existen en un momento dado y en el que se incluyen los considerados como transeúntes, o sea con residencia accidental en un sitio. Se incluyen los soldados, los estudiantes que proceden de otros puntos, la población penal y toda clase de personas que en el momento de efectuarse los censos están presentes. Su cuantía, variable según las ciudades, determina la diferencia apreciada entre ambas evaluaciones. A la vista de los datos referidos a Burgos, en bastantes años, podemos estimarlas con cifras que oscilan alrededor de los cuatro o cinco mil almas, más o menos.

●

Claro que esta masa considerada «transeúnte», es población efectiva «de hecho»; contabilizable a todos los efectos, pues si bien existe, periódicamente, una renovación de nombres, de identidades, no es menos cierto que al ser estables las razones que determinan su presencia, lo es también numérica y realmente (con lógicas oscilaciones) su volumen.

La población «de derecho», sin embargo es la que tiene carácter oficial, Unicamente ya, a estos efectos.

No quita, desde luego, que a efectos prácticos, la que influye sea la «de hecho». Como influye, también esa masa de los no censados, cuya cuantía —nos tememos fundamentalmente —es mucho mayor de lo que debiera.

●

Veamos ahora números: A fines de 1969, los habitantes «de derecho» eran en Burgos 105.348 (111.165 los otros) y a fines de 1970, 116.914 (por 120.000). Ahora se informa de que en 31 de Diciembre, dicha población «de derecho» queda fijada en 117.882. Sobre la «de hecho» no hay datos.

¿En cuánto podríamos calcularla?

Ah, pero es que hay más: aparte de la supresión de los «transeúntes» en los cómputos oficiales, también por primera vez este año —cosa que antes no hacían— se ha prescindido de todas aquellas inscripciones que, correspondientes a los natalicios, son efectuadas en los registros civiles de capital cuando los padres no residen en Burgos. Y la experiencia demuestra que, aproximadamente la mitad de los nacimientos corresponden a familias vecinas de localidades de la provincia o de otros lugares.

Estas aclaraciones nos permiten entender mejor el problema.

●

Si en 1971 fueron registrados en Burgos 4.000 nacimientos, quiere decirse que, además de —pongamos— 5.000 «transeúntes», no han sido estimados tampoco otros 2.000 seres. En total, unos 7.000.

Este cálculo permite estimar que la última población «de hecho», conforme a las prácticas habituales hasta ahora, sería muy próxima a las 125.000 almas.

●

Continúa, pues la progresión demográfica, si bien pudiéramos desear que su ritmo fuese más acusado.

De todos modos, para lo sucesivo hemos de acostumbrarnos a las nuevas normas indicativas de la población legal o «de derecho» que rigen en todo el país y establecen el nuevo ajuste que, oficialmente, ha rebajado cifras; pero sobre el que no es difícil estimar la realidad auténtica del potencial humano de una localidad determinada.

IMPORTANTE EMPRESA SITA EN POLO DE BURGOS

NECESITA

INGENIERO TECNICO QUIMICO o PERITO QUIMICO

para DPTO. CONTROL DE CALIDAD

- Condiciones económicas a convenir según experiencia.

Escribir indicando historial profesional al apartado de Correos número 368 de Burgos.

Colegio «Sagrada Familia»

(RECONOCIDO)

Dirigido por los Hermanos de la Sagrada Familia

Barriada Militar - Teléfono 220112

Queda abierta la inscripción para el Curso 1972 - 1973

- Bachillerato.
- Educación General Básica.
- Preescolar.

☆ Media pensión

☆ Servicio de autocares

PLAZAS LIMITADAS

nuevo establecimiento de 'Muebles Moban próximo a inaugurarse, precisa

ESPECIALISTAS

en montaje de muebles

Se desean personas con experiencia en el ramo del mueble, para tienda o reparto.

Se ofrece:

Grandes posibilidades de promoción personal y profesional.

Sueldo fijo más importantes gratificaciones, pudiendo alcanzar más de 150.000 Ptas. anuales, según valía

Total reserva colocados.

Presentarse en Moban
Avda. Generalísimo, 8

moban

Regalos para Bodas

Lámparas
Cristalerías
Vajillas
Muebles Auxiliares
Bronces
e infinidad de artículos para el Hogar

Haga una visita a

Ibáñez

Pl. Sto. Domingo Guzmán, 16

M.E.C.D. 2017

NUESTROS COLABORADORES

TOMAR POSESION

Por Francisco Javier MARTIN ABRIL

ESTOY tomando posesión de este pequeñísimo trozo de enorme ciudad en el que tendré que vivir durante unos cuantos días. Cuando haya tomado posesión del todo; es decir, cuando ya esté orientado y y relativamente acoplado, habrá llegado el momento de levantar el vuelo para reintegrarse a mi rincón de siempre, que tanto echamos de menos cuando somos ya un poco mayores.

Los que viven en la gran ciudad me dicen: «Dichoso tú, que no vives aquí sino a ratos». Pero ellos se quedan. En una nota de otro periódico aludía yo a lo que dice un francés en su «Diario»: «Es asombrosa esa manía de los que han triunfado en París de aconsejar a los demás que se queden en la provincia». Alguien, una mente clara y de humor, ha dicho que Josefina Carabias está empeñada en que los de provincias no nos vayamos a vivir a Madrid. Dice que Madrid está insoportable. ¿Propaganda en contra? ¿Un truco para que no contribuyamos a aumentar la vida complicada y trepidante de la villa y corte?

Todo, ahora, es distinto fuera de nosotros. El entorno —eso que está tan de moda— nos resulta, ni son hostil, perfectamente ajeno. Y al resultarnos ajeno el contorno, también nosotros nos sentimos algo ajenos a nosotros mismos. En suma, estamos descentrados: lo cual, si tiene el encanto de la novedad, entraña al mismo tiempo una cierta enajenación.

Carezco de mis imprescindibles puntos de apoyo cotidianos. Que habrá que suplir de algun manera. Ni mis libros, ni mi mesa de trabajo, ni la torre vecina, ni ese tenerlo todo a la mano y todo a nuestra medida: pequeña medida de un pequeño hombre.

Empieza a salir el sol y esto es una buena noticia. Me urge saber dónde se compran los periódicos. Porque sin los periódicos de la mañana yo no sé ponerme en marcha. Necesito que me digan qué medios de transporte puedo utilizar. Me lo dicen. Me dan números de autobuses y de microbuses. Lo apunto. Yo lo apunto todo. Aunque terminaré por tomar taxis que, si son más caros, nos lo dan todo resuelto.

El Madrid de hoy nos viene grande, como un traje que nos sobra por todas partes. Yo sólo conozco y manejo un Madrid reducido, el de mi juventud y... el de hace unos pocos años. Los madriles nuevos, todos iguales, me parecen mundos ignorados. Y lo son para mí. ¿En dónde estoy? Puedo estar en las zonas nuevas de París, en una ciudad americana, en cualquier sitio del Mundo. No me importa, porque sé que habré de recuperar mi refugio, si Dios quiere.

¡Con lo bien que nos desenvolvemos en nuestra ciudad! Que ya no es una ciudad pequeña, pero que todavía no es una gran ciudad. Aquí estamos un poco como gallina en corral ajeno. ¡La de fronteras psicológicas que nos bloquean! Hemos querido ir al teatro. Repasamos la cartelera. En los anuncios que nos placían, la misma coletilla: «Hoy, por descanso de la compañía, no hay función». Pues ¡a un cine!

Saltando obstáculos, llegamos al cine. Tarde, muy tarde. Ya no había entradas. ¿No dicen que la gente no va a los cines? Menos hoy. Habíamos encontrado sitio en un aparcamiento subterráneo. «Hemos tenido suerte». ¡Sí, sí! A los veinte minutos, por no haber obtenido localidades, tuvimos que recuperar el coche. ¿Qué hacer? Volver a casa.

Convocamos a la familia de Madrid, que va llegando poco a poco. Suena el tocadiscos. «¡Que se calle eso, que no podemos hablar!». Paramos el tocadiscos. Y empezamos a hablar de nuestras cosas.

—¿Qué plan tenéis para estos días?

Mi mujer expone una larga lista de compromisos. Yo digo lo que tengo que hacer. Nos dicen que no tendremos tiempo que en Madrid no se pueden hacer tantas cosas en cinco días.

Ya es otro día. Un día para mí feliz. ¿Por qué? Porque ya he tomado posesión del barrio: el puesto de periódicos, el estanco, la cafetería...

—¿Por qué no os quedáis a vivir aquí para siempre?

—Porque lo nuestro, la raíz, no está aquí. Seguiremos viniendo de cuando en cuando.

Y me quedo callado contemplando los oros del atardecer, pensando con dulce nostalgia en los atardeceres que veo desde mi campo castellano.

Lea Vd. siempre DIARIO DE BURGOS

SISTEMAS DE VENTAS
por
ESPECIALIDADES Muebles Baruque
TRESILLOS S. Pablo, 27
DORMITORIOS S. Francisco, A
SALONES S. P. Cardeña, 38

IBEAS
decoración
Colocación inmediata de: PARQUET
SINTASOL - MOQUETA - CEFLEX
PAPELES PINTADOS
Exposición y venta:
Avda. del Cid Campeador, 35 - BURGOS

25 AÑOS DE LA UNICEF

Con ocasión de la inauguración en la ciudad alemana de Colonia de la exposición ambulante «25 años de la UNICEF» (en esta fotografía vemos el cartel anunciador de la misma), la profesora Gabrielle Wülker, presidente del Comité alemán de la citada obra de ayuda a la infancia, dijo que los sacrificios de los padres no podían garantizar ni una alimentación suficiente ni la más elemental enseñanza. La UNICEF tuvo en 1971 un presupuesto de 72 millones de dólares y para 1975 necesitará 100 millones. — (Foto Fiel)

APARATO DE BOLSILLO PARA DEPURAR LA SANGRE

Inventado por un profesor sueco, representa un gran avance en toxicología

ESTOCOLMO. — (Crónica SIP-FIEL, Servicios Especiales EFE en exclusiva para DIARIO DE BURGOS). — El profesor Holger Hyden, de la Universidad de Gotemburgo, ha desarrollado un aparato simple y compacto, que podría tener muy bien aplicaciones revolucionarias dentro de la medicina y toxicología. El Dr. Victor Hasselblad, que ha desarrollado la famosa cámara Hasselblad, asistió en los trabajos de diseño técnico.

Actualmente se están efectuando pruebas para explotar la practicabilidad de emplear el dispositivo para depurar la sangre intoxicada, impidiendo que el cuerpo rechace órganos trasplantados, y para el tratamiento de ciertos tipos de cáncer.

ACCION ANTI-RECHAZO

El aparato tiene aproximadamente el mismo tamaño que un receptor de radio de transistores. En forma de prototipo consta de una unidad simple que contiene 10 o más placas separadas entre sí por una ranura de 0,7 mm.

La unidad está diseñada para ser atada al antebrazo del paciente, insertándose tubos de plástico a su sistema sanguíneo, a través de una vena y de una arteria. La sangre pasa por el aparato impulsada por su propia presión, recorriendo las placas, las cuales están recubiertas de la sustancia con que ha de ser tratada: enzimas, anticuerpos, etc.

Las sustancias empleadas nunca penetran en el propio cuerpo, de modo que no se obtienen efectos derivados desfavorables debidos al tratamiento. El dispositivo, accionado por batería, contiene un microespectómetro, el cual registra el grado de hemólisis en la sangre del paciente así como también cualquier caída en la presión de la sangre que pudiera surgir.

Se cree que el aparato podrá ser empleado también para liberar a la sangre de venenos tales como barbiturados, mercurio y plomo, siendo un desarrollo que representaría un gran avance en la toxicología. Otra posible aplicación sería la extracción de anticuerpos de la sangre, pudiéndose evitar el rechazo automático que ejerce el cuerpo contra los órganos trasplantados. A la inversa, los anticuerpos podrían ser empleados para extraer antígenos.

ENORMES POSIBILIDADES

Se espera que el aparato se prestará también para la depuración de la sangre cancerosa. En los tratamientos convencionales se inyecta una enzima directamente al flujo sanguíneo. No obstante, si el nuevo método resulta practicable, la enzima o enzimas serían fijadas a las placas y expuestas a todo el flujo sanguíneo, incluyendo los glóbulos blancos. Este método sería sin lugar a dudas el más eficaz de los dos.

Actualmente se están efectuando ensayos para determinar si este dispositivo podría suplementar con eficacia al equipo de diálisis. Si diera buenos resultados, los pacientes con afecciones renales tendrían que someterse a este tratamiento con menos frecuencia, incrementándose así la posibilidad de administrar a más personas este proceso terapéutico tan costoso.

El profesor Hyden comenzó a trabajar con el nuevo aparato hace cinco años, como consecuencia del descubrimiento de un nuevo método para fijar las enzimas en sustancias duras tales como el vidrio.

Pone de relieve que las posibles aplicaciones del nuevo aparato todavía no han sido plenamente explotadas. Su verdadera significación está en las enormes posibilidades que ofrece. Actualmente se están empleando unos 20 prototipos.

Peatón antes de atravesar la calzada mira a los dos lados. Y dentro de la ciudad cruza siempre usando los pasos señalizados

M.E.C.D. 2017

información RELIGIOSA

SANTORAL

SANTOS DE HOY:

Virgen María, Madre de la Compañía de Jesús.

Ss. Miles, Acepsimas, Mareas, Bicor obs.; Santiago, Elímenas, Aitala, Parmenio, José, Crisótelo, pbs.; Azades, Abdieso, Tárbula, Mucio, Epipodio. Azadanes. Lucas, Leónides, mrs.; Apeles Lucio, cfs.: León. Teodoro. obs.

Misa de segunda clase y color blanco de la Feria.

SANTOS DE MAÑANA

Dominica cuarta de Pascua.

Ss. Jorge, mr.; Adalberto, ob.; Félix, pb.; Fortunato, Aquiles, dcs., mrs.; Gerardo. Marolo, obispos.

Misa de primera clase y color blanco de la cuarta dominica de Pascua.

CULTOS

SAN LESMES. — Mañana, Día de la Parroquia, a las diez, misa concelebrada, seguida de visita a los enfermos. A la una, misa solemne. Después de la misa de dos, se efectuará la exposición del Santísimo cuya reserva será a las siete de la tarde. A las siete y media, misa vespertina.

Bibliografía y Publicaciones

Anaquel de libros

«La Guerra en los Campos Españoles» — Por «Para Bellum» (Ignacio Albarellos) Recién editada por «Talleres Gráficos Diario de Burgos» Un relato y estudio político militar desde el 18 de Julio a fin de 1937 sirviendo de fondo las crónicas diarias publicadas en «Diario de Burgos» por el entonces director del periódico Recuerdo inolvidable de tiempo tan decisivo

De venta en Papelería «Tagra» y librerías.

Precio: 75 pesetas.

Apéndice conjunto 1971 de Compendio de legislación sanitaria. Por Eduardo Vicario Peraita. — Editado por "Talleres Gráficos Diario de Burgos".

Completa legislación de Farmacia, Ayudantes Técnicos Sanitarios y Legislación sanitaria de Veterinaria.

Pedidos, al autor. Salas de los Infantes.

Publicaciones recibidas

—"Bibliografía de Ciencias Sociales". de Gabriel Olivé Andréu. A.B.P.E.S. Ediciones.

—"Elementos para un Programa de Enseñanzas Sociales", de Víctor García Hoz. Editorial Miñón.

Actualidad editorial

"Elementos para un programa de Enseñanzas sociales" Víctor García Hoz. Biblioteca de Educación Personalizada. Serie "Guías" C.S.I.C. y Editorial Miñón.

Nace esta colección con un objetivo bien definido: Proporcionar orientaciones doctrinales y prácticas para que la educación personalizada llegue a ser una realidad.

García Hoz abre con el presente libro, la serie que ha de dedicarse a orientaciones prácticas. Es una obra breve, pero desbordante de contenido.

En las primeras páginas encontramos el "Código" de la Educación Personalizada en el que se recogen los Principios Fundamentales, y donde punto por punto se detallan los Principios Metódicos de Organización y Acción Educativa. En ellos se presenta "una rica problemática en espera de ser desarrollada".

Sigue un capítulo muy sugestivo que, con el título de "Formación social en los distintos niveles", analiza las implicaciones y formas de desarrollo del sentido social en los alumnos, desde la Educación General Básica, hasta la Universidad. Pasando en los siguientes a desarrollar todo un programa de planificación de cursos, en el campo concreto de la Educación General Básica, con tal serie de posibilidades que le hacen idóneo para todos los ambientes de entornos sociales, desde el rural al de gran ciudad, detallando las características de estudio de cada nivel, y en cada una de las actividades (verbal, matemática, plástica y dinámica) que la educación ha de desarrollar los alumnos.

Es un libro pequeño que no ed faltar como obra práctica en ninguna escuela donde exista la conciencia preocupad de ajustar al niño al medio en que vive.

✝

Las misas que se celebrarán mañana, día 23, a las 8,15 de la mañana, en la parroquia de San Cosme y San Damián y a las 10, 11 y 12, en la Merced, serán aplicadas por el eterno descanso del alma de

EL SEÑOR

DON MARCIANO HERNANDO DUEÑAS

Que falleció el 23 de Abril de 1957

(Q. E. P. D.)

Su esposa, hijos y demás familia, agradecerán la asistencia a tan piadosos actos.

Burgos, 22 de Abril de 1972.

✝

La misa que se celebrará mañana, día 23, a la UNA del mediodía, en la iglesia parroquial de San Lesmes Abad, será aplicada por el eterno descanso del alma de

LA SEÑORA

DOÑA CARMEN BALLORCA OLEA

Que falleció el día 22 de Marzo pasado

(Q. E. P. D.)

LA FAMILIA agradecerá a sus amistades la asistencia a este acto de piedad.

Burgos, 22 de Abril de 1972.

HOY, FASE REGIONAL DE ARADA, EN LEON

Burgos estará representado por Timoteo Campo y Eduardo Moreno

Hoy se celebra en León, la fase regional de la arada de la Cuenca del Duero, con participación de los campeones y subcampeones de las provincias de León, Avila, Burgos, Palencia, Salamanca, Segovia, Soria, Valladolid y Zamora.

La competición tendrá lugar en la finca «Pradera comunal», del término municipal de Navatejera, en las proximidades de la propia capital.

Representando a Burgos concurrirán su actual campeón provincial, Timoteo Campo Ortega, de Mahamud y Eduardo Moreno González, de Villímar, quienes ya se trasladaron previamente para realizar los entrenamientos correspondientes en terrenos próximos a donde hoy se llevarán a efecto las pruebas clasificatorias definitivas. La competición ha suscitado particular interés en los medios agrícolas, y la Caja de Ahorros Municipal ha dispuesto un autobús para trasladar a León, a varios vecinos y aficionados de Mahamud.

Asimismo en el jurado habrá dos representantes burgaleses. Se trata del ingeniero agrónomo, don Francisco Montoya y del perito, don Jaime Lamsfus.

El capitán general en Bilbao, presencia ejercicios artilleros

A primera hora de la mañana de ayer marchó a Bilbao el capitán general de la 6.ª región, teniente general don Salvador Bañuls Navarro que presenció en tierras vizcaínas unos ejercicios de tiro de Artillería a cargo del Regimiento Mixto de Artillería número 1.

Acompañó al capitán general el jefe de Estado Mayor general Dalda Gutiérrez.

ESTA TARDE, «FIESTA DE LA PRIMAVERA», EN EL «CASINO»

Actuará de mantenedor don Conrado Blanco

Un año más, el Círculo de la Unión ha organizado la conmemoración de la "Fiesta de la Primavera" con un acto que se celebrará esta tarde, a las ocho, en los propios salones del "Casino" bajo la presidencia de la "Reina" de la Sociedad y su corte de honor.

He aquí el programa de la velada:

Actuación del Orfeón Burgalés, bajo la dirección del maestro Vega, con la interpretación de las composiciones "Con qué la lavaré" y "Mattona mía cara".

Presentación de la fiesta, por el presidente de la entidad, D. Luis Mellid Gómez.

Intervención del mantenedor, Excmo. Sr. D. Conrado Blanco Plaza.

Nueva actuación del Orfeón Burgalés, con la interpretación de "El eco" y "S'Nami Bog" (Señor, ten piedad).

Actuación de los poetas Antonio Rodríguez Llanillo, José Luis Camarero Santamaría, Federico Salvador Puy y Carlos Frühbeck de Burgos.

Interpretación del Himno a Burgos, por el Orfeón Burgalés.

Aplazado el homenaje al general don Jesús González del Yerro

En principio se había fijado para hoy, sábado, a la una y media de la tarde, el acto de imposición de fajín, en la Casa Consistorial, a nuestro ilustre paisano, promovido al Generalato, don Jesús González del Yerro, ex-director general de Establecimientos penitenciarios.

Sin embargo, dicho acto ha sido aplazado para fecha que, oportunamente se indicará. Los motivos de este aplazamiento obedecen al recién fallecimiento de un familiar del general González del Yerro.

EL MUEBLE DE SU MAQUINA

DE LA DE COSER. SEÑORA: DE LA DE VD.

El mueble bello que oculte, guarde y proteja, esa campañera inseparable del ama de casa.

Que ofrezca con su exterior y atildada presencia la garantía de lo que encierra.

Ese mueble moderno, brillante que diga mucho en pro del cuidado de la mujer... de Vd.... Un mueble eficaz, presentable y bonito, de forma moderna, estilizada y elegante... Un mueble para toda máquina de la marca que sea y en el estado en que se encuentre... Es lo que a Vd. ofrece CASA GARRIDO — «ALFA», de calle Vitoria, 27.

La Firma que con la maravilla de sus máquinas de coser y bordar, tiene para Vd. el mueble funcional que a la vez que preserva su femenino instrumento de trabajo, viste y decora la pieza donde lo coloque.

ASPANIAS

Invitación a socios y simpatizantes

Con objeto de que puedan asistir a la colocación de la primera piedra de nuestro Centro de Educación Especial, mañana, domingo, a las doce de la mañana Esta Asociación pone a disposición de cuantas personas deseen asistir a dicho acto, dos autobuses municipales, que saldrán a las once y media de los soportales de Antón y dos autocares de la Empresa ANSA, a partir de las diez y media de la Plaza Mayor, siendo estos servicios gratuítos, por lo que esperamos vernos complacidos con la presencia de todos.

Próximas emisiones de sellos de Correos

Por órdenes del Ministerio de Hacienda, publicadas en el "Boletín Oficial del Estado" correspondiente al pasado jueves, se autoriza la emisión y puesta en circulación de las siguientes series de sellos de Correos:

Día 2 de Mayo, para la correspondencia procedente del Principado de Andorra "Europa 1972" con un solo valor de ocho pesetas.

Día 6 de Mayo, "Día mundial del Sello", un solo valor de dos pesetas.

Día 12 de Octubre, "Hispanidad 1972", valores de una, dos, cinco y ocho pesetas.

Se vende PISO

Con garaje y oficina. Junto o por separado.

San Miguel, número 1-2.º-D. Teléfono: 204690.

LECHERIA

ALQUILO

IN TRASPASO

Teléfono 223439

¿Labrar el campo como quien lleva un "seiscientos"?

Con CLAAS, eso está hecho

CLAAS distribuye en exclusiva para España el tractor UTB. Es cómodo, económico y poderoso. ¡Qué potencia en su motor y qué capacidad de arrastre!

El UTB tiene una completa gama de velocidades escalonadas que permiten utilizar su fuerza según mejor convenga. Además, para mayor seguridad del agricultor, antes de llegar a sus manos ha sido sometido a una dura prueba de rendimiento.

Y una última ventaja: El UTB es muy manejable. Con él, usted podrá hacer todas las faenas del campo como quien lleva un "seiscientos". ¡Y no se preocupe si hay mucho trabajo!, porque con CLAAS, eso está hecho.

CLAAS racionaliza el campo.

CLAAS Ibérica S.A.

López de Hoyos, 196 · Madrid, 2

SOLICITE FOLLETO Y OFERTA SIN COMPROMISO

CONCESIONARIO PARA BURGOS Y ALAVA:

AGRICOLA DEL NORTE, S. L.

Calle Madrid 28 BURGOS Teléfono 201701

M.E.C.D. 2017

actualidad BURGALESA

INFORMACION OFICIAL

SECCION FEMENINA

CAMPAÑA DE ALBERGUES. — Se comunica a todas las niñas y jóvenes hasta los 21 años interesadas en asistir a los Albergues de la Sección Femenina que pueden pasarse por la Delegaciónr provincial, Regiduría de Juventudes, donde podrán elegir albergue para pasar sus vacaciones.

CLUB UNIVERSITARIO

AVISO DE I. M. E. C. — Pruebas psicotécnicas: Fecha: 25, martes, a las 3,30 de la tarde y lugar: Universidad de Valladolid.

Nota: De la Plaza de Calvo Sotelo saldrá un autobús a las 11,30, para todos los que deseen ir por el precio de 100 pesetas.

30% DESCUENTO
PAPELES PINTADOS
LEAL
abierto sábados por la tarde
Concepción, 21 · Tel. 20 57 70

SI ADQUIERE UN
«SIMCA 1.000» NUEVO
NO SE OLVIDE DE RECLAMAR SU APARATO DE RADIO
¡AH!... Y QUE SE LE INSTALEN GRATIS
CAMPAÑA PRIMAVERA
DEL 13 DE ABRIL AL 31 DE MAYO
Talleres PEDRO, S. L.
Vitoria. 105 BURGOS
CONCESIONARIO DE CHRYSLER ESPAÑA

Talleres Gráficos
Diario de Burgos
TODA CLASE DE IMPRESOS DE CALIDAD
FOTOGRABADOS
San Pedro Cardeña, 34 Teléfono 20 73 58
Papelería Tagra: Vitoria, 13 Teléfono 20 28 52

MOVIMIENTO DEMOGRAFICO. — Durante el día de ayer se verificaron en el Registro Civil, las siguientes inscripciones:

Nacimientos: Juan Pérez Cuadrado, Pablo Pascual Arceredillo, Oscar Sedano Vivanco, Hilario del Val Pérez, Luis Felipe Fraile del Río, Alvaro Barrio Delgado, Rodrigo Alejandro Báscones Santos y Rosa Paula Blanco Pérez.

Matrimonios: Don Vicente González García con doña María Soledad Ruiz Aparicio, hoy a la una en San Cosme y San Damián; don Manuel Cantero Mahamud con doña María Angeles Blanco Ronda, hoy a la una en San Julián; don Angel María López Pérez con doña María Ortega Llanos, el lunes a las seis en San Esteban; don Vicente Salas Arribas con doña Carmen Martínez Mena, hoy a la una en Nuestra Señora de Fátima.

Defunciones: Salvador Llano Gutiérrez, de Contreras, 66 años.

FARMACIAS DE GUARDIA. — Castellanos Espolón, 22; Espuny, Francisco Sarmiento, 8; Pascual, Madrid, 42 y Mateo Lazcano, Vitoria, 200 (Gamonal).

El Dr. Alvarez Tovar
MEDICO DENTISTA
Suspende su consulta hasta el día 24 para reanudarla en su nuevo domicilio Avenida Reyes Católicos. Edificio Para. 2.º C.

REANUDACION DE CONSULTA. — D. Ricardo Plasencia, oftalmólogo, reanuda la consulta a partir del día 24 en su nuevo domicilio: Avenida de los Reyes Católicos, n.º 10, 2.º C. (Edificio Estudio). Su nuevo teléfono: 224957.

TRASLADO. — Ha sido nombrado director de la sucursal del Banco Español de Crédito en Valladolid nuestro buen amigo D. Fernando Vidal, que ejerció idéntico cargo en la de Burgos y que en la actualidad se encontraba destinado en Gijón.

Sea enhorabuena.

EL CUPON PRO CIEGOS. En el sorteo celebrado en el día de ayer resultó premiado con 1.250 pesetas el número 069 y con 125 pesetas todos los números terminados en 69.

BOLETIN METEOROLOGICO comprensivo de los datos recogidos ayer en el Observatorio del Instituto de Enseñanza Media:

Barómetro. — A las ocho de la mañana, 684, 6; a la una de la tarde, 684,9; a las siete de la tarde, 684,3.

Temperatura ambiente. — Máxima, 5,0 grados a las 13,30 horas; mínima, 0,4 bajo cero a las siete horas.

Dirección y velocidad del viento. — A las ocho de la mañana, calma; a la una de la tarde, N—11 kilómetros; a las siete de la tarde, NE—11 kilómetros.

Lluvia, 1,7.

Humedad, 89 por ciento.

CUPON PRO-CIEGOS
N.º 069 PREMIADO
EN EL SORTEO DE AYER
muebles evelio
VITORIA 56 - 58 60 62

Del DIARIO DE BURGOS correspondiente al miércoles, 22 de Abril de 1942

AYER fallecieron en nuestra ciudad el contratista de obras don Joaquín García Hernando y el ayudante de caja del Banco de Bilbao, don Hilario García Roldán.

■ **LA temperatura máxima de ayer fue de 13,0 y la mínima de 1,6.**

Viajes AMAYA
Días 30 y 1 de Mayo
EXCURSIONES A
LOURDES
No se necesita pasaporte. Inscripciones hasta el día 26.
ZARAGOZA
MONASTERIO
DE PIEDRA
Salidas de Burgos: día 30 a las 7 de la mañana. Llegadas a Burgos: día 1.º a las 12 de la noche.
Viajes AMAYA
AGB — Núm. 166.
Calle San Lesmes, núm. 10
Teléfono 208622

JESUS LLORENTE
ESPECIALISTA EN NIÑOS
RAYOS X. — PEDIATRIA Y PUERICULTURA
DEL IGUALATORIO MEDICO COLEGIAL
CONSULTA DE 12,30 a 2
Avenida Sanjurjo, 39, 1.º C — Teléfono 20 39 00

Cartelera de ESPECTACULOS

AVENIDA. — Hoy 5,30, 7,45 y 10,45. Formidable estreno en Todd-Ao del film que pone a prueba la resistencia de sus nervios. **«Los fríos ojos del miedo»** (3). Giovanna Ralli, Fernando Rey, Frank Wolff. Se vieron acorralados como marionetas trágicas a merced de un loco.. (May 18).

CALATRAVAS. — 5, 7,45 y 10,45. Un estreno de excepción: ¡Un grandioso espectáculo! en Todd-ao-70 mm., y sonido Stéreo. La fantasía, los bailes, las canciones, la música, el color y la alegría se citan en **«Canción de Noruega»** (2). Toralf Maurstan y Cristina Sohollin. ¡Un desfile de mágica belleza! (Menores)

COLISEO. — Hoy de 4 a 1. El mejor programa. **«Del amor y de la infidelidad»** (3). Jean Paul Belmondo, Annie Girardot. Un film de Claude Lelouch. Sensacional historia de amor y **«Dos valientes a la fuerza»** (3). Ugo Tognazzi Walter Chiari. El Oeste se viste de carcajadas en su mejor parodia (Mayores 18 años).

CONDAL. — Continua de 4 a 12. Hoy. un programa sumamente atractivo y de interés El impresionante estreno en Todd-ao **«El gato de 9 colas»** (3). Karl Malden, Catherine Spaak, James Franciscus intriga, suspense, misterio y **«No busques tres pies...»** (3). En Tecnicolor, Teresa Gimpera. (May. 18 años).

CONSULADO. — 3.ª semana de gran éxito La película del siglo **«El misterio de la vida»** (s c.). en 1968 fue «Helga» en 1972 será **«El misterio de la vida»**, nace una vida.. ¿por qué? ¿Cómo? Si su hijo tiene 14 años llévele a verla 5,30, 7,45 y 10,45 Autorizada mayores 14 años.

CORDON. — 5,30, 7,45 y 10,45. ¡Divertidísimo estreno! Con humor, picante y mordaz, cargada de ingeniosa sátira, ¡La mejor y más divertida comedia italiana de los últimos años! **«El fiel servidor»** (3 R). Scop - color. Ugo Tognazzi y María Gracia Cucella con Franco Fabrizi. ¡Muchas carcajadas! (Mayores 18 años).

DUCAL. — Hoy de 4 a 12. Programa de antología. **«Notre Dame de París»**. (2). Gina Lollobrígida, Anthony Quinn. Sin precedentes en la historia del cine por su grandiosidad y espectacularidad y **«Una ladrona para un espía»** (2). Bellezas, acciór emoción, de auténtica sensación. (Mayores 14 años).

GRAN TEATRO — Hoy, a las 5,15, 7,45 y 10,45. El acontecimiento cinematográfico mundial más apasionante. Un estreno de excepción, fuera de serie **«El mensajero»** (3), en Tecnicolor Julie Christie, Alan Bates, Margaret Leigthon. La mejor y más premiada película de Joseph Losey. (Mayores 18 años).

GOYA. — 2.ª semana de auténtico éxito: **«Las 24 horas de Le Mans»** (s c.). Steve McQueen a más de 300 Kms por hora Una gran atmósfera de tensión y «suspense» antes durante y después de la carrera. 5,30, 7,45 y 10,45 Todos los públicos

REX. — Hoy de 4 a 10. Programa inmenso de acción y gracia desbordante. **«Sangre en río Bravo»** (2). Un film cumbre en el lejano y siempre sorprendente Oeste, y **«El sabor de la vida»** (2). Una película deliciosa, que le hará reír a carcajadas y le emocionará por su humanidad (Mayores 14 años).

TIVOLI. — 5, 7,45 y 10,45. De Vicente Minnelli —el director que nunca le defraudó—, con una gran pareja: Bárbara Streisand e Yves Montand, estreno de ¡Una película! **«Vuelve a mi lado»** (3). Technicolor. Vea, admire y aplauda la deliciosa y excepcional película «Vuelve a mi lado». (Mayores 14 años).

TECNICAS ESPECIALES DEL FRIO
Asofrig S.C.I.
SOCIEDAD COOPERATIVA INDUSTRIAL
REFRIGERACION - ACONDICIONAMIENTO Y VENTILACION
Aplicaciones del Frío
en Procesos
Industriales
Toda clase de instalaciones frigoríficas
para establecimientos comerciales
Alimentación
Cafeterías
etc. etc.
CENTRAL: C. de Laventosa, 46 - BILBAO 13 - Teléfonos 412823 y 410124
DELEGADO EN BURGOS: César Fernández Fernández
Plaza Alonso Martínez, 7 A - 1.º - Teléfono 207942

M.E.C.D. 2017

☆ GRAN TEATRO ☆

HOY: UN ESTRENO DE EXCEPCION... FUERA DE SERIE. EL ACONTECIMIENTO CINEMATOGRAFICO MUNDIAL MAS APASIONANTE.

Con el más grande reparto:

JULIE CHRISTIE — ALAN BATES — MARGARET LEIGHTON — MICHAEL REDGRAVE y el gran pequeño actor DOMINIC GUARD.

«EL MENSAJERO»

EN TECNICOLOR

La mejor y más premiada película de JOSEPH LOSEY

Palma de Oro por unanimidad en el último festival de Cannes.

Es una cabecera de lote «Universal» en exclusiva para el «GRAN TEATRO».

A las 5'15, 7'45 (numerada) y 10'45.
(Mayores 18 años)

Importante Empresa de ámbito nacional precisa

DISTRIBUIDOR

PARA BURGOS
(Producto de fácil introducción y sin competencia).
Indispensable: Ser Agente Comercial.
Edad: Mayor de 25 años, con vehículo propio.
CONDICIONES A CONVENIR
Escribir con informes personales a apartado 600. VALLADOLID.

INTERESANTE CONFERENCIA DE D. ANTONIO CASTRO VILLACAÑAS

En «Aula Burgos-70» disertó sobre «El sindicalismo puramente profesional no basta»

Anoche, a las ocho, en acto organizado por "Aula Burgos-70", en la sala de la Casa de Cultura, pronunció una conferencia sobre el tema "El sindicalismo puramente profesional no basta" el profesor universitario, abogado, periodista y presidente del Sindicato de Prensa, Radio, Televisión y Publicidad, don Antonio Castro Villacañas. La sala de la Casa de Cultura presentaba el aspecto que es ya tradicional en los actos organizados por "Aula Burgos-70".

Hizo la presentación del conferenciante el abogado burgalés don Jesús Martínez, quien subrayó las cualidades humanas y políticas que concurrían en don Antonio Castro Villacañas. Al final fue calurosamente aplaudido.

Inició el Sr. Castro Villacañas su docta disertación con una exposición panorámica del Sindicalismo a escala mundial, comenzando con las premisas que movieron al sindicalismo primitivo como justa reacción al liberalismo capitalista. Analizó el momento presente, al que considera de transición, señalando que el Mundo tantea, busca una auténtica solución, defraudado en cierta manera por las teorías que arrastraron a la juventud europea y de otros continentes a raíz de la segunda conflagración mundial. Consideró apasionante el fenómeno político, social humano del sindicalismo del que dijo que de un movimiento ilegal ha pasado a ser reconocido por todos los países. Nació siendo una célula de escaso número de hombres y ha pasado a ser un fenómeno colectivo, convirtiéndose en una organización complicada y compleja. Tras superar la primera fase de su nacimiento enfrentándose contra la esclavitud que el liberalismo capitalista entrañaba, el sindicalismo se planteó el problema de reivindicar la dignidad y la libertad del hombre, enfrentándose con la necesidad que sus reivindicaciones entrañaban al ir más allá de los estrictamente laboral. Pasó de esta forma a ser un movimiento para cambiar, transformar y sustituir la sociedad por otra diferente; de forma que el puesto que cada hombre ocupe esté de acuerdo con su esfuerzo, su inteligencia y con el servicio social que preste.

Se pregunta el conferenciante cómo se puede realizar este cambio de la sociedad y se responde que no es posible lograrlo solamente a través de la palanca laboral. Señala a este respecto que la conciencia de clase es muy importante, pero no es la única válida ni la más fuerte. Hace historia a este respecto de los movimientos sindicalistas y de los enfrentamientos que se han registrado en Europa entre sindicalistas, movidos por una conciencia superior a la de clase, reaccionando los hombres ante la llamada espiritual de la Patria. Con el fin de unir al sindicalismo el sentimiento nacional, surge, en la década de los años treinta en España, el Nacionalsindicalismo, que no renuncia a las aspiraciones de la clase trabajadora y que pretende lograr sus reivindicaciones, la transformación de la sociedad, por el camino de lo nacional.

Afirma más adelante que en estos momentos al Mundo no le bastan los partidos únicos, los sistemas parlamentarios, ni el concepto que se da a la plusvalía; se buscan soluciones, se experimenta con vistas a los próximos años; en este Mundo —dice—, hay una tendencia acentuada hacia el sindicalismo. Se registra también un intento de transformar la sociedad, intento que se debe contribuir a sofocar. El sindicalismo no tiene por qué estar al servicio de una ideología, su misión es transformar la sociedad y hacerla más justa, en la que el hombre alcance su puesto no por herencia, sino por esfuerzo.

Afirmó a continuación, que como fenómeno de masas puede hacer saltar la idea del Estado, monstruo del siglo XX, incapaz de resolver los problemas que afectan a nuestra vida o que acude tarde a remediarlos. Por esto —dijo— surge ese fenómeno de rebeldía en los jóvenes que, como más sensibles, responden con su inconformidad a la sensación de que el Mundo se queda pequeño. El sindicalismo —dijo— debe encabezar esta rebeldía. El sindicalismo del siglo XX era utópico; el actual quizá no sea tan utópico y se apreste a sustituir al Estado y crear un nuevo poder, el sindical, junto con los tradicionales: judicial, legislativo y ejecutivo.

Analizó seguidamente el sindicalismo español, señalando que por las conquistas alcanzadas en treinta años y por la nueva Ley —que consideró insuficiente— puede ser el punto de apoyo, la plataforma desde la que se pueda sustituir el Estado liberal capitalista por un Estado nuevo que sirva al destino del hombre en su realización como persona, como ser hecho a imagen y semejanza de Dios. Los sindicalismos deben ser exigentes y aspirar a cambiar la faz de los Estados y lograr un Mundo al servicio del hombre. Los sindicalismos deben aspirar a mandar en los países que necesita el Mundo de hoy, para preparar Mundo de mañana.

Una fuerte y calurosa ovación subrayó la conferencia del Sr. Castro Villacañas.

A continuación se entabló una animado coloquio, en el que algunas de las personas que intervinieron se mostraron en desacuerdo con algunos de los puntos esgrimidos por el conferenciante, quien a lo largo del coloquio afirmó que el sindicalismo ha de construirse de abajo arriba. Respondiendo a una pregunta del presidente del Consejo de Trabajadores, coincidió en que los Sindicatos españoles no tienen buena publicidad y no son conocidos en su verdadera dimensión.

Asistieron al acto el gobernador civil y jefe provincial del Movimiento, el presidente de la Diputación y el delegado de Información y Turismo, entre otras personalidades.

(Foto FEDE)

MOLINO CLUB

VILLANUEVA DE ARGAÑO

Con motivo de sus fiestas

HOY, 22

GRAN VERBENA

MAÑANA 23

GRANDES BAILES

Mañana, tarde y noche

CONSULADO

3.ª SEMANA

DE GRAN EXITO

SI USTED NO SE HA ATREVIDO A DECIR

A SUS HIJOS

la verdad sobre el principio de la vida. llévelos a ver ESTA PELICULA

LA PELICULA DEL SIGLO QUE TODO BURGOS DEBE VER

Esta proyección le ayudará en la educación de sus hijos

filmax PRESENTA

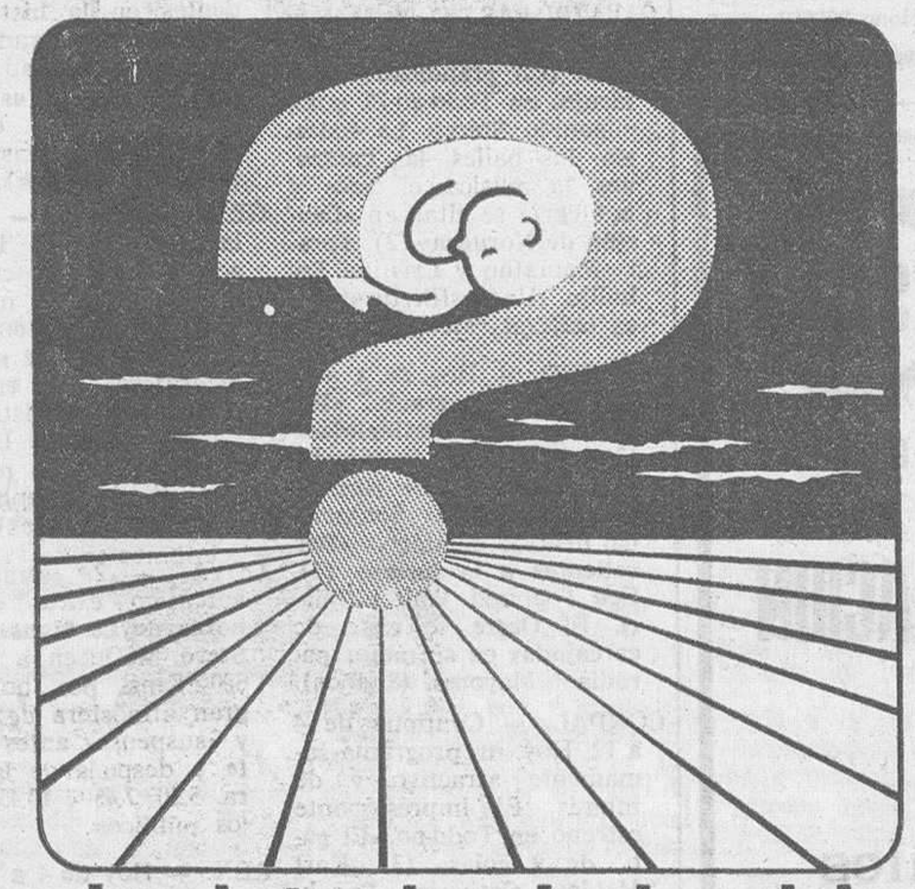

el misterio de la vida

El misterio de la vida

EASTMANCOLOR

DOMINIQUE SIMPSON · CARLOS MIGUEL SOLANO

y la colaboración especial de

MONICA RANDAL

Director
J. J. BALCAZAR

Una película PRODUCCIONES BALCAZAR, S.A. para FILMAX S.A.

5,30 - 7,45 - 10,45 Mayores 14 años

STEVE McQUEEN

las 24 horas de

"LE MANS"

PANAVISION® Color by DeLUXE®

UNA PRESENTACION DE CINEMA CENTER FILMS
DISTRIBUIDA POR filmax

HOY - GOYA

2.ª SEMANA DE EXITO

STEVE McQUEEN

a 300 kilómetros hora

EL ESPECTADOR

VIVE LA ILUSION

DE ESTAR UNAS VECES

EN LA TRIBUNA

Y OTRAS...

CONDUCIENDO LOS BOLIDOS

5,30 - 7,45 - 10,45 - Mayores 18

M.E.C.D. 2017

INFORMACION GRAFICA MIRANDESA

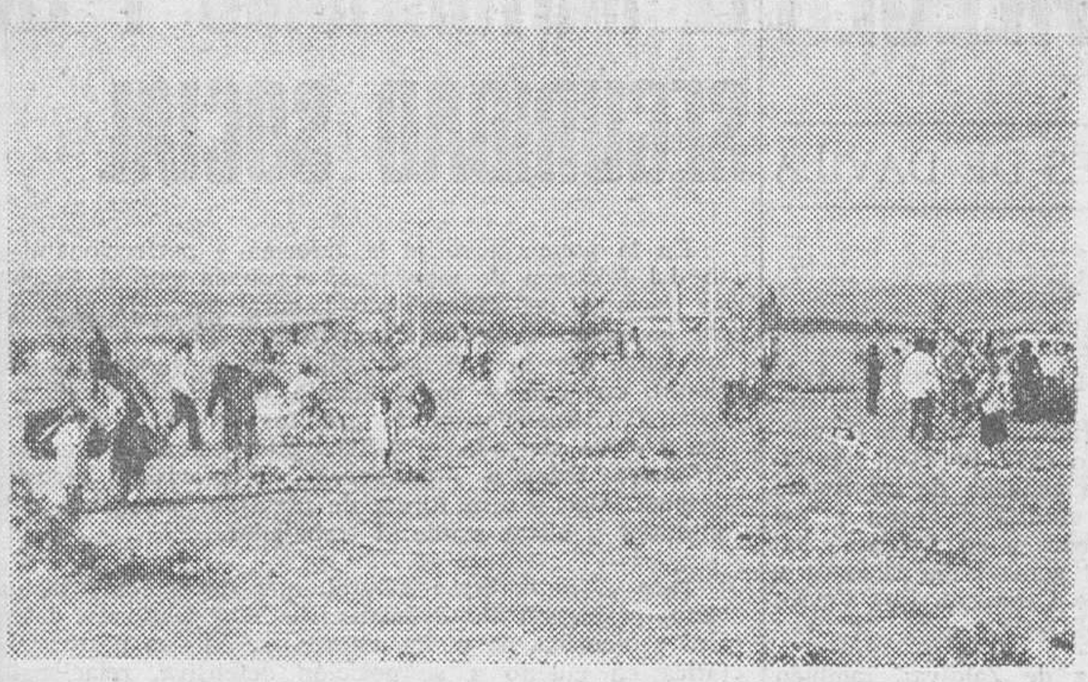

Días pasados dábamos la noticia de que la asociación de Amas de Casa de Miranda, había emprendido la tarea de repoblar de árboles «La Picota», ese maravilloso balcón natural con que contamos y que en tan poco aprecio se ha tenido hasta ahora. «La Picota» es en Miranda lo que Igueldo en San Sebastián, Archanda en Bilbao o el Castillo en Burgos, pero claro, sin que hasta la fecha el hombre haya hecho nada por convertirla en un paraje delicioso, donde se pueda gozar de la Naturaleza y de unas instalaciones apropiadas. Por eso, esta iniciativa de las amas de casa mirandesas tiene mucha importancia porque puede ser el punto de arranque de una explotación de las condiciones naturales de «La Picota», en beneficio de la población.

En las placas de Juan Muro podemos ver a las amas de casa mirandesas, acometiendo con entusiasmo y su trabajo personal, los trabajos preliminares para dotar a «La Picota» de un arbolado necesario, para que se convierta en un parque natural y acogedor. Vaya un aplauso para estas damas, que tan alto ejemplo de mirandesismo están dando.

SALA DE FIESTAS

DANDY'S CLUB

HOY, SABADO - Tarde y noche

¡LA MAS ALEGRE FIESTA DE MUSICA Y HUMOR!
CON LOS EMBAJADORES DE LA GRACIA Y SIMPATIA
EL CONJUNTO COMICO-MUSICAL N.º 1 DE ESPAÑA

Los Maniseros de Cádiz

(LOS RUMBEROS «POP»)

EL EXTRAORDINARIO GRUPO-ATRACCION,

GRAND PRIX

Y LA ALEGRE Y DINAMICA,

ORQUESTA «DANDY'S CLUB»

Libertad a la fuerza

París (Efe).—"Hasta pronto", fue la despedida de Guy Roger, un recluso de 42 años, quien se negó a abandonar hoy la prisión de Rochesur-Ion tuvo que ser sacado de la misma, casi a la fuerza, tras haber cumplido una pena de quince meses de reclusión.

Argumentaba que no tenía casa ni trabajo y que, en la prisión, contaba con cama y comida. Los guardianes lograron convencerle a recuperar la libertad y le condujeron hasta la estación.

LEA VD SIEMPRE
DIARIO DE BURGOS

SUCESOS

Madrid (Cifra).— Resumen de sucesos registrados en distintos puntos de España en las últimas horas.

Málaga. — Murió José González Palomo, de 68 años, arrollado por un coche en el camino de La Misericordia.

Tafalla (Navarra).— El conductor de un camión, Pedro Oreja Arasola, falleció, al volcar el vehículo en este término.

León. — Resultó muerto Vicente F. Vidal, atropellado por un automóvil en la carretera de Madrid a La Coruña.

Guecho (Vizcaya).— Falleció Gonzalo Parrón Alonso, de 63 años, al chocar el vehículo que conducía contra otro automóvil.

DETENCION DEL PRESUNTO AUTOR DE UN BARBARO ASENINATO

Sevilla (Cifra).— La Policía de Sevilla ha detenido y puesto a disposición del Juzgado correspondiente, a un individuo como supuesto autor del bárbaro asesinato de la niña María Isabel Segura Sánchez, en la noche del Martes Santo, en una zona próxima a la barriada de Nuestra Señora de la Oliva.

El detenido es Antonio Manzano Beato, de 38 años, soltero, con domicilio, según se cree, en las denominadas casitas bajas del polígono de San Pablo. Al parecer, aunque este extremo no es oficial, se trata de un psicópata alcohólico con antecedentes delictivos.

El jefe superior de Policía ha facilitado a los periodistas una nota facilitada por la autoridad judicial en relación con este asunto. Dicha nota dice lo siguiente:

"Tras laboriosísimas gestiones, funcionarios de la Brigada Regional de Investigación Criminal, con l acolaboración de la Brigada Social de esta Jefatura Superior, han procedido a la detención de Antonio Manzano Beato, de 38 años, soltero, al que se supone autor de la muerte de la niña María Isabel Segura Sánchez, ocurrida en esta capital en la noche del 28 del pasado mes de Marzo. El citado individuo, con las diligencias de rigor, ha sido puesto a disposición de la autoridad judicial, que entiende en el asunto.

A las setenta y dos horas de su detención, el individuo ha sido puesto a disposición del Juzgado de Instrucción número 10 de esta capital, a cuya jurisdicción compete el asunto.

SE MATA AL CAER DE UN ANDAMIO

Alicante (Cifra).— Resultó muerto, al caer de un andamio, el albañil José Rico Gimeno, de 45 años, que trabajaba en un edificio en construcción en la calle del General Yagüe.

UNA COLILLA OCASIONA LA MUERTE A OCHO ENFERMOS

Dueren (Alemania Federal) (Efe).— Ocho enfermos del Hospital Regional de esta ciudad han muerto la pasada madrugada a consecuencia de un incendio que se produjo, al parecerer, por un cigarrillo encendido que fue arrojado por uno de los internados a una papelera.

Las víctimas del siniestro eran enfermos mentales que, al encontrarse puertas y ventanas de su dormitorio cerradas, no pudieron salvarse y murieron en la sala donde se encontraban, por asfixia.

Bomberos y el personal del hospital consiguieron poner a salvo a treinta enfermos.

SUPUESTO ROBO DE JOYAS VALORADAS EN MILLON Y MEDIO DE PESETAS

Sevilla (Logos).— Doña Blanca Rosa Oral Teclo, de Madrid y accidentalmente en Sevilla, ha denunciado en la Comisaría que de su valija le han sustraído joyas que valora en millón y medio de pesetas en el hotel donde se hospeda. Según la denunciante, el ladrón penetró en la habitación durante su ausencia y violentó una maleta donde guardaba lo sustraído. Sin embargo, no se preocupó del resto del equipaje y de otros efectos que existían en la habitación. La Brigada de Investigación Criminal trabaja activamente para proceder a la detención del autor o autores.

ATROPELLADA Y MUERTA POR UNA CAMIONETA

Alicante (Cifra). — Una anciana de 72 años resultó muerta al ser atropellada a primeras horas de la tarde de hoy por una camioneta. La infortunada se llamaba Gregoria Pérez Martos, que fue conducida a la Casa de Socorro, donde ingresó cadáver.

CHOQUE DE BARCOS

Port Elizabeth (Efe). — Un petrolero y un carguero que se supone transporta municiones, están ardiendo después de haber chocado anoche en el Océano Indico, frente a Porth Elizabeth. Dieciocho hombres han desaparecido. El carguero es el "Bioneer" de 6.448 toneladas, ha sido remolcado a Porth Elizabeth. El petrolero "Silver Castle", de 12,174 toneladas, ha sido abandonado por la tripulación.

DESDE HOY CINE Cordón 5,30 7,45 10,45

CON HUMOR, PICANTE Y MORDAZ, CARGADA DE INGENIOSA SATIRA

ESTRENO DE

¡¡LA MEJOR Y MAS DIVERTIDA COMEDIA ITALIANA DE LOS ULTIMOS AÑOS!!

EL FIEL SERVIDOR

(SISSIGNORE)

DIRECTOR

UGO TOGNAZZI

EASTMANCOLOR • SCOPE

LA HISTORIA DE UN HOMBRE QUE PARA TRIUNFAR EN LA VIDA DECIA SIEMPRE: ¡¡SI, SEÑOR!!

AUT. SOLO PARA MAYORES 18 AÑOS

HOY: 5 - 7,45 - 10,45

CINE Tívoli

GRANDIOSO ESTRENO

CON EL DIRECTOR QUE NUNCA LE DEFRAUDO: ¡¡UNA GRAN PAREJA PARA UNA GRAN PELICULA!! (y... EN SU SALA PREFERIDA).

VOLVER AL AYER, ADIVINAR EL FUTURO, SUEÑOS Y FANTASIAS QUE **BARBARA STRAISAN** e **IVES MONTAND**, DIRIGIDOS POR LA MANO MAESTRA DE **VICENTE MINNELLI**, SABEN HACER REALIDAD PARA DELICIA DE TODOS.

Autorizada MAYORES 14 años

M.E.C.D. 2017

BLASONES Y LINAJES BURGALESES

☆ Por el MARQUES DE DAVILA

◇ XXV ◇

FERNANDEZ DE ZALDIVAR

La ilustre ciudad de Briviesca ha tenido siempre en su capital, mucha nobleza de alcurnias muy importantes que han dejado muestras de su cultura y hombría de bien no solamente en esa ciudad de la que se enorgullecían en ser naturales sino por mucha extensión del Mundo que España descubriera y civilizara

Los Fernández de Zaldívar llegaron a Briviesca procedentes de la villa de Hermosilla, en la que eran antiguos hijosdalgo; y el primero que a Briviesca llegó de esta familia fue don Francisco Fernández de Zaldívar, quien con motivo de contraer matrimonio con doña Manuela Fernández de la Cámara, el año 1632, tuvieron tres hijos, don Juan Antonio, que sería abogado de los Reales Consejos, alcalde mayor de la ciudad de León y del Adelantamiento del Reino de León, y en Briviesca había nacido en 1635; don Diego, general de galeones y conde de Sancedilla, caballero de Calatrava, que siguió; y don Francisco.

Don Juan Antonio Fernández de Zaldívar, también casó en Briviesca con doña Casilda Ochoa de Arteaga, en 1675, hija que era de los nobles don Bernardino Ochoa de Arteaga y de doña Francisca Guilarte Leciñana. Les sucedió su hija doña Teresa Isabel Fernández de Zaldívar que contrajo matrimonio con don Lorenzo Antonio de Salamanca, regidor perpetuo de Burgos, nacido en Briviesca, hijo de don Juan Bautista de Salamanca Salinas, regidor perpetuo de Burgos, y de doña Clara Gutiérrez Salazar.

De doña Teresa Isabel y de don Lorenzo Antonio fueron hijos don Onésimo y don Martín Diego de Salamanca Fernández de Zaldívar, éste caballero de la Orden Militar de Calatrava, desde 1743, nacido en Briviesca, bautizado en 1700, regidor perpetuo de Burgos, que siguió la descendencia, casado con doña María Francisca Ruiz del Castillo, nacida en Haro, por medio de sus hijos don Juan y don Celestino que también fueron caballeros de la Orden Militar de Calatrava.

En Briviesca permanecieron los Fernández de Zaldívar hasta el año 1743 en el que vendieron sus casas, pero conservaron hacienda raíz, y aquéllas las tenían blasonadas de su escudo de armas que era en esta forma:

Sobre campo de oro una copuda encina de sinople (verde) y sobre sus ojas un coronel de oro. En el flanco diestro del escudo dos cubos de fortaleza en palo; y en el siniestro, otros dos cubos de fortaleza, en la misma forma, y pendiente de la encina, en ese flanco, un caldero de sable (negro). Por cimera de este escudo un coronel (corona así denominada); y alrededor del escudo una cinta con leyenda que decía: "Quien en el campo venció y rompió la cadena - ponga corona, alce pendón, lobos y caldera".

Don Francisco Fernández de Zaldívar, que desde Hermosilla pasó a vivir a Briviesca, era hijo de don Marcos de Zaldívar y de doña Catalina Alonso; y nieto de don Francisco de Zaldívar y de doña María Díaz, vecinos todos de Hermosilla.

No puedo precisar el motivo por el que usaron del apellido de "Fernández", unido al de Zaldívar.

GARCIA

En ocasiones donde menos se piensa aparecen documentos que no se buscaban; así me ocurrió hace años en el archivo de la parroquia de San Juan Bautista de la villa de Palenzuela en el que, sirvieron de tapa a unos folios titulados "Acuerdos que hace el Cabildo...", iniciados en 1652 figuran dos folios de pergamino de la ejecutoria ganada en pleito de hijosdalgo en la Real Chancillería de Valladolid, en el año 1531 por Diego García de la Peña, vecino de Santo Domingo de Silos, en donde se había avecindado unos siete años antes con motivo de contraer matrimonio.

De esas hojas de pergamino consta que Diego García de la Peña, era hijosdalgo notorio y conocido en aquella tierra y en el barrio de San Pedro donde residió su padre, y en el lugar de Quintanilla del Agua, de donde fue su abuelo. llamado éste Lope García que había fallecido por el año 1505 estuvo casado con Juana Ramírez, y tuvieron por su hijo a Diego García, que contrajo dos matrimonios, el uno con Juana de la Peña, que habían sido padres del litigante.

Que fueron todos ellos hijosdalgo de los notorios y alcaldes y que, por ser tan notorios no habían pagado los pechos de los pecheros según los testigos lo sabían y lo oyeron decir de personas ancianas, referente al abuelo, que esos pechos eran "el pecho de los chapines de las infantas" en Quintanilla , en San Pedro, y, en Santo Domingo, los merinos no los empadronaron ni sacaron prendas "por los cuartillos e yantares que comen e les dan".

El padre del litigante había fallecido hacia el año 1518 y éste y el abuelo habían tenido pleitos que se sustanciaban en Santo Domingo de Silos.

El pleito original se conserva en el archivo de la Chancillería de Valladolid

No conozco el escudo de armas de esta familia.

CABEZA DE VACA

Por haber resultado algo incompletos los datos relativos a este linaje, en Roa, publicados en DIARIO DE BURGOS" del 31 de Marzo, añado que ya residían en esa villa mediada la XV centuria, durante cuyo transcurso debieron avecindarse.

En la insigne iglesia colegial de Roa construyeron, en fines del XVI, la capilla, situada e el muro Norte, titulada del Descendimiento de la Cruz, y, parece ser que fueron sus fundadores el arcediano don Pedro de Baca, y dor Antonio de Borja, canónigo de la catedral de Santiago de Compostela, fallecido éste el 24 de Enero de 1619 según la inscripción en su sepulcro.

Miembro distinguido fue además el Bachiller Francisco Cabeza, arcediano de Palencia y arcipreste de Roa, familiar de S. S. el Papa Inocencio VIII (1484 a 92), por lo que en su arco sepulcral, colocado en la que después sería capilla de los Burgos, de figura yacente, insertó como timbre de ese honor, en escudo. las dos llaves de San Pedro separadas, cuyo señor otorgó testamento en Palencia en 13 de Febrero de 1507 y había fundado las capellanías de San Pablo y de San Pedro.

En la villa de Mayorga residió otra familia Cabeza de Vaca, muy ilustre, con palacio y capilla en la iglesia de San Francisco; más otras sepulturas blasonadas en la del Salvador Pero usaba escudo de armas distinto pués era en campo de plata una cabeza de vaca en el flanco diestro, orientada al siniestro.

Medallas de oro de la Agrupación Sindical de Radio y Televisión

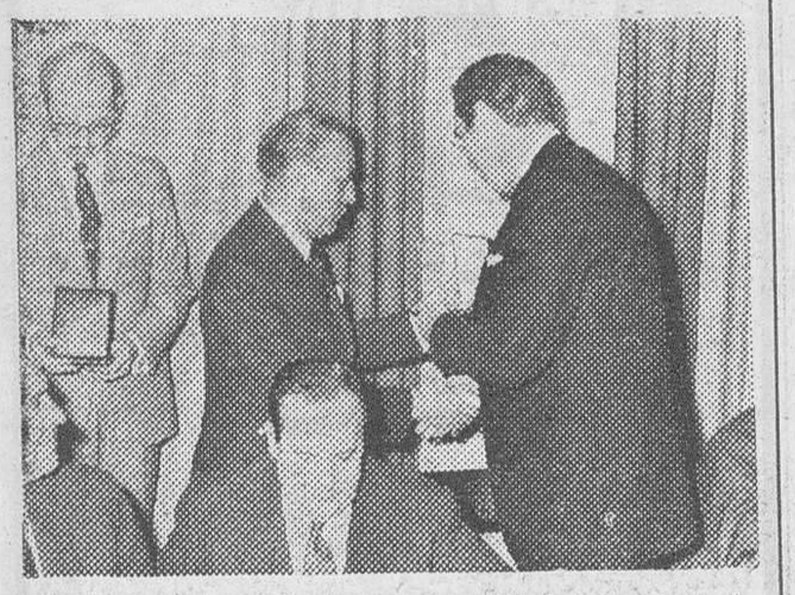

Madrid. — La medalla de oro al mérito profesional de la Junta Nacional de la Agrupación Sindical de Radio y Televisión ha sido entregada por su presidente, Manuel Aznar, a los ministros de Relaciones Sindicales y de Información y Turismo, señores García Ramal y Sánchez Bella, respectivamente, al director general de Radiodifusión y Televisión, Adolfo Suárez y a los ex-ministros, José Solís y Manuel Fraga Iribarne La entrega se efectuó a los postres de una cena ofrecida por la citada Agrupación Sindical a las personalidades galardonadas. En la fotografía, Manuel Aznar hace entrega al señor García Ramal de su distinción.

(Foto Cifra Gráfica)

Oportunidad de abrir una discoteca en el Primer Shopping Centre de España

¿Sabía que en el Centro Comercial Zabálburu, de Bilbao —primer Shopping Centre de España— está prevista la instalación de una Discoteca, para la que se cuenta ya con un local especial de 1.000 m² ampliables o reducibles?... ¿Sabía que hasta existe ya la autorización administrativa para la apertura?... Y, lo más importante, ¿sabía que el Centro Comercial Zabálburu se encuentra ya en pleno funcionamiento, con cafetería, restaurante, salón de té, cine, una gran selección de comercios... **y una media mínima de 25.000 visitantes diarios?...** Magnífico sitio para poner una Discoteca, ¿no le parece?...

Si está interesado en principio en la idea, le rogamos se dirija a: **Construcciones Alcorta, S. A.-General Concha, 32 - Bilbao** (Empresa promotora y constructora).

CENTRO COMERCIAL ZABALBURU

EL MUTUALISMO Y LA SEGURIDAD SOCIAL

En la ponencia sobre la reforma y perfeccionamiento del Régimen de pensiones, aprobada por el Congreso Nacional del Mutualismo Laboral, en 1971 al analizar la acción social del Mutualismo Laboral a través de los años, por la que desarrolló sus fines básicos; pensiones, creación y sostenimiento de las Universidades Laborales, financiación de créditos laborales, productivos y de la vivienda, se califica esta acción de previsión defensiva primero —pensiones— y previsión ofensiva después. Una y otra forma de previsión canalizada a la auténtica y eficaz ayuda al trabajador.

Pero el mutualismo laboral, que tiene, como hemos visto, perfectamente definidas sus dos gestiones, defensiva y ofensiva, no podía mantenerse en una postura estática en cuanto a su posición defensiva, relacionada con lo que a las pensiones se refiere. Si un imperativo de actualidad, de evolución hacía conceptos modernos obligó al Mutualismo a mantenerse en vanguardia en cuanto a logros de justicia social se requerían —créditos, Universidades, becas-salario, etc.—, no podía por ello quedarse inmóvil cuando se trata de actualizar unas pensiones que, actualmente, no resuelven el problema de los trabajadores.

El subsecretario de Trabajo dijo certeramente que «el Mutualismo tiene que estar distante del socorro o de la beneficencia», es decir, que estaba obligado a buscar una posición adecuada para que, al actualizar las pensiones, el trabajador se sintiera ampliamente protegido, conscientemente seguro de poder conseguir, al final de su trabajo una remuneración suficiente —con su pensión— para vivir con el decoro y sin humillación. Sin lujos, pero sin necesidades. Sin excesos, pero sin agobios. Que el trabajador llegue a obtener ese fruto es la meta de una Mutualidad Laboral, que ya ha dejado de estar a la defensiva, para pasar a una ofensiva constante, encaminada hacia unos fines tan ambiciosos como justos.

En las conclusiones y consideraciones adoptadas en el Congreso Nacional del Mutualismo Laboral en torno a la subida de prestaciones y pensiones, se pusieron de manifiesto cuestiones importantes con un denominador común: la revalorización de pensiones en la conciencia de que estas prestaciones constituyen la línea medular del Mutualismo Laboral que es a su vez —según palabras del director general, don Enrique de la Mata, «base y pieza fundamental vertebradora de toda la Seguridad Social».

El Mutualismo Laboral, que ha cubierto una serie de etapas a lo largo de veinticinco años, se tiene que enfrentar ahora con un problema áspero y difícil, pero esperanzador y necesario. Armonía de prestaciones y cotizaciones para conseguir esa mejora indispensable de las pensiones, hasta lograr que sean suficientes y tranquilizadoras para el trabajador que ha llegado al otoño de su vida. Se pretende con ello un fin social de solidaridad humana, esa solidaridad que es fuerza incontenible en el Mutualismo Laboral y que le ha servido para jalonar su camino, a través de un cuarto de siglo, de realizaciones que hoy son exponente de la ejecutoria de la Seguridad Social. «Debemos sacrificar lo que sea necesario, privarnos todos de una pequeña parte de nuestras posibilidades de mejora para que nuestros mayores puedan vivir mejor», ha dicho, con razón, el ministro de Trabajo.

AVENIDA

FORMIDABLE ESTRENO EN TODD-AO

LOS FRIOS OJOS DEL MIEDO

Giovanna Ralli
Fernando Rey
Frank Wolff
Impresionante film, que pone a prueba su temple y la resistencia de sus nervios.
(Mayores 18)

COLISEO

DEL AMOR Y DE LA INFIDELIDAD

Jean Paul Belmondo
Annie Girardot
De Claude Lelouch
Colosal

— Y —

Dos valientes a la fuerza

Ugo Tognazzi
Walter Chiari
El Oeste se viste de carcajadas.
(Mayores 18)

DUCAL

NOTRE DAME DE PARIS

Gina Lollobrígida
Anthony Quinn
Sin precedentes en la historia del cine.

— Y —

LADRONA PARA UN ESPIA

De auténtica sensación y categoría.

Mayores 14 años

REX

SANGRE EN RIO BRAVO

Un film cumbre en el lejano Oeste, siempre maravilloso.

— Y —

EL SABOR DE LA VIDA

Un película deliciosa, para reír a carcajadas y emocionarse.

Mayores 14 años

M.E.C.D. 2017

NUEVE MIL PESETAS DIARIAS CUESTA LA COMIDA DE LOS ASTRONAUTAS DEL "APOLO 16"

Por primera vez la sémola figura como alimento espacial

Cabo Kennedy (Crónica «UPI-Fiel». Servicios Especiales «Efe», por Al Rosites, en exclusiva para nuestro periódico).

El presupuesto de las comidas que los astronautas del Apolo XVI harán durante el viaje es de más de 9.000 pesetas diarias. El altísimo precio de comer en el espacio no es debido a que los alimentos sean caros sino por la manera de cómo tienen que ser seleccionados, preparados, probados y envasados. "Nuestro principal objetivo es que losh alimentos sean sanos nutritivos y agradables" explicó el Dr. Norman Heidelbaugh, especialista en alimentación del Centro de Houston. La preparación de las comidas empieza por decidir qué tipo de nutrición necesitarán los astronautas en el espacio. Luego se seleccionan los alimentos que reúnan las condiciones necesarias.

ELEMENTOS NECESARIOS

El principal problema está en que los alimentos no pueden ser voluminosos ni pesados, pero deben proporcionar a los astronautas las suficientes proteínas, calorías y demás elementos necesarios en la nutrición. Además deben ser del gusto del que los va a tomar.

Indudablemente, de nada serviría preparar alimentos completos desde el punto de vista del metabolismo de cada uno, si los astronautas vuelven a tierra con ellos porque no pudieron "tragarlos". Los astronautas del Apolo XVI, John W. Young, Thomas K. Mattingly y Charles M. Duke seleccionaron sus propios menús de la larga lista que les ofrecieron en el Centro Espacial. Han probado todos los alimentos que se llevaron.

Duke, que es de Carolina del Sur, añadió sémola a su menú. Esta es la primera vez que la sémola figura como alimento espacial. También son nuevos los filetes de jamón y las pastillas de cereales.

El menú de un día corriente está compuesto por melocotones, huevos revueltos, bacón, zumo de naranja y cacao, para desayunar. La comida consiste en crema de langosta, pan de centeno, pasta de bonito, pastel de cereza y una bebida cítrica. En la cena pueden tomar sopa, filetes, pollo y arroz, pastel de fruta y un poco de mosto o vino para beber.

ALIMENTOS DESHIDRATADOS

En su despensa también llevan algunos alimentos extras que pueden hacer ameno el menú. Por ejemplo, llevan ocho clases diferentes de bebidas no alcohólicas, siete alimentos diferentes para el desayuno, 13 clases de sandwiches y diferentes conservas para que ellos se preparen sopas, ensaladas, carne o sandwiches. El envasado de los alimentos ha sido uno de los problemas mayores que ha presentado la alimentación de los astronautas. Tenían que pesar poco y ser preparados, a la hora de comerlos, en un tiempo mínimo.

La mayoría de los alimentos que lleva el Apolo XVI están deshidratados, y hay que mezclarlos con agua fría o caliente a la hora de comerlos. Sin embargo, los astronautas de esta misión llevan más alimentos enlatados que en misiones anteriores. La estación espacial que se pondrá en órbita el año próximo, también llevará una buena despensa de productos enlatados.

PISOS 90 por 100 EXENTOS

CONTRIBUCION 20 AÑOS

PAGAR EN 10 ó 12 AÑOS

JUNTO AL PARQUE DE LA ISLA

DE CARA AL POLIGONO INDUSTRIAL DE VILLALONQUEJAR

4 y 5 habitaciones
Calefacción individual carbón
ZONA MEJOR PORVENIR DE BURGOS

PRECIOS DESDE 293.000 Ptas.

Oficinas calle Villalón, 7, 1.º izquierda. Véalos días laborables incluso sábados de 4 a 6 y domingos de 12 a 2.

INMOBILIARIA FUENTECILLAS S. A.

DIVULGACION MEDICA

ESCRITURA Y ENFERMEDADES MENTALES

En el individuo parece haber tendencias ancestrales que le impulsan al crimen

Por el Dr. Retana IZA

A la medicina le ha nacido una nueva rama. Se llama grafoterapia y participa tanto del psicoanálisis como de la grafología. La nueva técnica curativa se basa en el análisis de la escritura del paciente, modificándola consiguientemente hasta lograr la recaudación de la personalidad. Al mismo tiempo se admite que gracias a la escritura es posible obtener diagnósticos precisos de determinadas enfermedades mentales. Esto último no es tan nuevo, ya que desde hace bastante tiempo se sabe que la escritura de los esquizofrénicos, por ejemplo, es característica y reveladora de un trastorno psíquico profundo. Unidos estos conocimientos antiguos a la moderna grafoterapia se esperan obtener resultados altamente satisfactorios en el diagnóstico y tratamiento de ciertas enfermedades psiquiátricas.

Quizá lo más interesante de este nuevo método sea su aplicación al campo de la criminología. En ciertas experiencias realizadas en Estados Unidos se ha podido comprobar en muchos casos la posibilidad de convertir a un «criminal nato» en un hombre socialmente útil. Esto nos lleva de la mano a aquella gran figura de la Medicina, César Lombroso, judío de origen español, que, a fuerza de audaces teorías, revolucionó el derecho penal de toda una época.

Se tiene la impresión de que César Lombroso fue sólo un figurón con escasos fundamentos científicos. Nada más lejos de la realidad. Sus teorías podrán estar equivocadas —de hecho han sido totalmente superadas en la actualidad—, pero para su tiempo representaron una aportación doctrinal y experimental de primer orden.

«EL HOMBRE DELINCUENTE»

Hubo una época de su vida en que Lombroso se dedicó a estudiar el tema de la palabra, una forma de avitaminosis, que causaba grandes estragos en muchas regiones de Italia. En sus trabajos llegó a la conclusión de que el causante de la enfermedad era una forma determinada de maíz. Lombroso tuvo que enfrentarse entonces con los agricultores, por un lado, y con los más ilustres profesores de la época, por otro, que encontraban sus teorías sobre la pelagra totalmente desorbitadas. Sin embargo, las autoridades terminaron por darle la razón, dictando leyes sobre el consumo de maíz con arreglo a sus dictados.

La obra cumbre y más discutida de César Lombroso la constituye «El hombre delincuente», un libro aparecido en 1876. Por primera vez en la historia del derecho penal se fijaba la atención en el delincuente más que en el delito. Apoyándose en que la constitución física determina y condiciona la moral, desarrolló la teoría del criminal nato, identificable, aun antes de cometer ningún delito, por lo que luego ha venido a llamarse «rostro lombrosiano» (nariz aguileña, frente deprimida, mentón prominente, cejas espesas y ojos juntos y pequeños; a lo que hay que añadir unos brazos desmesuradamente largos y músculos bien desarrollados: en suma, un sujeto más parecido a un gorila que a un hombre).

LOCURA Y GENIO

Como es lógico, esto, que no pasaba de ser una teoría aventurada, mereció las mayores críticas de los hombres de ciencia posteriores a Lombroso y aún de sus contemporáneos. Sin embargo, en este caso, los fines conseguidos fueron mejores que los medios empleados. Pese a lo endeble de sus doctrinas, Lombroso consiguió despertar en la mayoría de los países una preocupación por el hombre como sujeto de delito.

También tocó Lombroso el problema del genio. Sostuvo que éste y la locura estaban íntimamente relacionadas. Afirmó que el genio humano es un producto de la neurosis y por tanto un «degenerado» mental. Todavía se sigue discutiendo esta teoría lombrosiana sin que, al parecer, se haya llegado a un acuerdo sustantivo.

En la actualidad, parece como si la grafoterapia fuera a resucitar, salvando las distancias y los conceptos superados, el germen de la teoría lombrosiana del criminal nato; que hay tendencias ancestrales en el individuo que le impulsan al crimen resulta evidente. Si la psiquiatría logra descubrirlas y extirparlas de raíz habrá rendido un servicio inestimable a la Humanidad.

(Colaboración LOGOS)

Autorizado por el Banco de España con el nº 8655

SE VENDE

EXPLOTACION GANADERA DE VACUNO

En pueblo importante de la provincia de BURGOS

Informes:

Llamar al teléfono 202846

SEÑORITA

precisa para
MAQUINISTA DE PELETERIA DE PRIMERA
Interesadas escribir a la referencia «Maquinista» Apartado 140 BURGOS
(R O C nº 805)

M.E.C.D. 2017

Según Barnard

LOS TRASPLANTES DE CORAZON TIENEN MAS PORVENIR QUE LOS "MARCAPASOS", INCLUSO ATOMICOS

Francfort (Efe). — El cirujano sudafricano, profesor Christian Barnard, que se encuentra en esta ciudad, opina que los trasplantes de corazón tienen en el futuro más probabilidades de éxito que el desarrollo de un corazón artificial, aunque éste funcionara con pilas atómicas.

Subrayó que, hasta ahora, los trasplantes de corazón habían dado mejores resultados que «los esfuerzos por desarrollar una «bomba sanguínea artificial».

TOROS

AYER, EN SEVILLA

Sevilla. — Decimotercera corrida de la feria de Abril en la Maestranza, que registró un lleno total, con todas las localidades agotadas. Fueron lidiados seis toros de Joaquín Buendía, bien presentados, bravos y manejables, que fueron ovacionados en el arrastre. Pesaron en vivo por orden de lidia, 464, 486, 502, 515, 516 y 516 kilos, respectivamente.

Paco Camino realizó en su primero una faena valiente que inició con cinco pases de rodillas, toreando luego sobre ambas manos. Mató de estocada y descabello. Gran ovación, petición de oreja y vuelta. En el cuarto, faena artística con variado repertorio. Terminó de dos pinchazos citando a recibir y estocada. Gran ovación, una oreja y vuelta al ruedo. Francisco Rivera «Paquirri» se lució con el capote y prendiendo banderillas a su primero. Realizó una faena valentísima, entre música y olés. Mató de una estocada. Ovación, petición de oreja y saludos. En el quinto también estuvo lucido y terminó de dos pinchazos y estocada. Gran ovación y saludos. José Luis Galloso aplaudido al torear con el capote en su primero. Paco Camino hizo un maravilloso quite por chicuelinas y tuvo que saludar montera en mano. Galloso realizó una faena torerísima, con pases de todas las marcas y terminó de una estocada superior. Ovación, una oreja y vuelta. En el último realizó una inteligente faena, entre aplausos. Mató de tres pinchazos y estocada. Gran ovación y saludos. Los tres espadas fueron despedidos con aplausos. (Cifra).

ANDRES VAZQUEZ, EN EL SANATORIO DE TOREROS

Madrid (Logos). — Procedente de Sevilla, por vía aérea, llegó esta tarde a Madrid el diestro Andrés Vázquez, el cual quedó ingresado en el Sanatorio de Toreros.

Es muy probable que Andrés Vázquez reaparezca en la feria de San Isidro.

CINE CLUB DE LA A. C. I.

Mañana, domingo, a las doce de la mañana, se proyectará en el Cine Tívoli, una interesante película.

PREMIO AL QUE VATICINO EL VIAJE DE NIXON A PEKIN

Tokio (Efe - UPI).— El premio de periodismo "Vaughn 1971", ha sido otorgado hoy al director de un periódico japonés que pronosticó, con cinco semanas de anticipación, la visita del presidente Nixon a Pekín.

El galardonado ha sido Yasao Takeyama, el cual, basado en "un detallado análisis de la situación mundial y de la situación interna de Washington", afirmó en un artículo que publicó en el diario de su dirección, "Nihon Keizai Shimbum", que Nixon visitaría China, cosa que hizo antes de que la Casa Blanca anunciara el viaje.

TRABAJOS DE CALIDAD

TALLERES GRAFICOS

DIARIO DE BURGOS

San Pedro de Cardeña 34 - Teléfono 207358

LEA VD. SIEMPRE

DIARIO DE BURGOS

¿Quiere saber cómo invertir sus ahorros?

decoinsa s.a.

d AHORRO E INVERSION

30 % DE RENTABILIDAD Y SERVICIOS

A TRAVES DE COPRALFIVES

PARA SU SEGURIDAD Y BIENESTAR LOS MAXIMOS SERVICIOS

- Facilitar a domicilio con ventajas económicas, toda clase de electrodomésticos.
- Distribución de maquinaria agrícola, ganadera o industrial, con facilidades de pago.
- Confección de boletines informativos de tipo económico, industrial y fiscal a través de los que daremos a conocer disposiciones oficiales, beneficios estatales o de cualquier otro tipo que surjan de interés para esta región.
- Promoción, gestión y financiamiento de cuantos asuntos relativos con la industria y el comercio sean necesarios desarrollar en cualquier parte de España.
- Préstamos a largo plazo para mejoras de vivienda y construcción de éstas, para futuros peticionarios.
- Información y tramitación de ventas y compras al Estado, provincia, municipio, centros estatales y paraestatales.
- Construcción de viviendas en régimen de explotación o venta, sin limitación de zonas.
- Tramitación de préstamos oficiales para ganaderos, agricultores o industriales y en general todo tipo de gestión y promoción de negocios y nuevas fuentes de riqueza con asesoramiento fiscal y económico-financiero.

A SU AHORRO O INVERSION LA MAYOR

RENTABILIDAD

TABLA DE INTERESES

COPRALFIVE		PESETAS	INTERES ANUAL
Tipo	Clase		
1	A	5.000,—	10 %
1	B	10.000,—	10 %
1	C	15.000,—	10 %
2	A	25.000,—	11 % - I
2	B	50.000,—	11 % - I
2	C	75.000,—	11 % - I
3	A	100.000,—	15 % III
3	B	150.000,—	15 % III
3	C	200.000,—	15 % III
4	A	300.000,—	17 % IV
4	B	400.000,—	17 % IV
4	C	500.000,—	17 % IV
5	A	700.000,—	19 % V
5	B	900.000,—	19 % V
5	C	1.000.000,—	19 % - V

¿Necesita financiación para su industria o negocio?

decoinsa s.a.

EDIFICIO ESPAÑA MADRID

Para cantidades superiores, tanto el tiempo como el interés se fijarán de mutuo acuerdo por ambas partes, pudiendo alcanzar en ciertas inversiones hasta el 30 % anual.

DELEGADO EN BURGOS: CESAR FERNANDEZ FERNANDEZ

Plaza de Alonso Martínez, 7 - A, 2.º ★ Teléfono 20 79 42

M.E.C.D. 2017

LA CONCENTRACION PARCELARIA DE CALERUEGA Y MELGAR, DECLARADA DE «UTILIDAD PUBLICA»

Nuevo pabellón postal en la estación de Miranda

Altos nombramientos en el Ministerio de Asuntos Exteriores

Acuerdos del Consejo de ministros celebrado ayer

(Viene de primera página)

Por otra parte, las exportaciones muestran un ritmo de crecimiento (29,4 por ciento) superior al registrado en el pasado año.

Los ingresos por turismo, en los tres primeros meses del año, han ascendido a 418 millones de dólares, cifra superior en un 33,2 por 100 a la registrada en el mismo período de 1971.

A finales de 1971, las reservas de divisas eran de 3.192 millones de dólares. Esta cifra se ha visto incrementada hasta 3.592 millones de dólares a finales de Marzo de 1972, con un incremento en dicho mes de 147,9 millones a pesar de la aceleración de las importaciones.

En términos generales, la evolución de los precios ha registrado una desaceleración en su ritmo de crecimiento desde comienzos del año 1972.

El índice del coste de la vida tras experimentar un levísimo aumento durante el mes de Enero, disminuyó en Febrero hasta situarse a un nivel idéntico al correspondiente a Diciembre de 1971, aumentando de nuevo en Marzo en un 0,9 por ciento.

Todo hace pensar, pues, que, en la actualidad, la economía española se encuentra claramente inserta en un proceso de fuerte expansión, tras el cambio de nuevo dencia registrado a finales de 1971.

Por el lado de la oferta, la producción industrial está creciendo a ritmos elevados. Además, la probable evolución de los próximos meses se espera tenga la misma tónica. En lo relativo a la producción agraria, aunque no puede emitirse un pronóstico en este momento, dada la época del año en que nos encontramos, las perspectivas son francamente optimistas.

Las favorables perspectivas de la oferta a que se acaba de hacer referencia tienen su origen en una creciente pulsación de la demanda.

El crecimiento acelerado de las importaciones durante los dos primeros meses de 1972, las alzas de salarios logradas en los últimos meses, el carácter expansivo del sector público, tanto en sus gastos corrientes como de inversiones y los aumentos registrados recientemente en las carteras de pedidos, especialmente de bienes de inversión, revelan la existencia de unas perspectivas al alza de la demanda interior.

Este proceso expansivo en marcha cuenta para su continuación con el respaldo de una serie de factores coadyuvantes cuya evolución es altamente positiva. En primer lugar, dado el nivel existente de reservas de divisas no se plantearán problemas a la expansión como consecuencia de la previsible evolución de la balanza de pagos. En segundo lugar, el proceso expansivo no halla dificultades de financiación, ya que el sistema financiero dispone de recursos más que suficientes para satisfacer las necesidades de dicho proceso. Finalmente, queda todavía un cierto margen de capacidad productiva inutilizada: además, una vez alcanzados los niveles de producción que se consideran normales es de prever que el proceso de inversión en marcha se vea acelerado, en buena parte como resultado de las medidas de política económica adoptadas a finales del pasado año, cuya eficacia aumentará con la mejora de las expectativas empresariales.

No obstante las favorables perspectivas de la economía española en el momento presente, existen dentro de ella ciertos aspectos que conviene vigilar atentamente, especialmente en lo relativo a los precios.

Si bien en el primer trimestre en su conjunto la evolución del coste de la vida no ha rebasado el límite de la tolerancia establecida en el Plan, el alza del mes de Marzo ha sido considerable. Se están haciendo esfuerzos para procurar frenar este aumento.

En lo que refiere a otros departamentos ministeriales en el de Obras Públicas y a propuesta del ministro, el Consejo prestó su conformidad a expedientes, que suponen una inversión total de 1.900 millones de pesetas.

El Consejo, a propuesta del ministro de Educación y Ciencia, aprobó dos decretos sobre integración en la Universidad, de las Escuelas de Arquitectura e Ingeniería Técnica y de las Escuelas profesionales de Comercio como Escuelas Universitarias de Estudios Empresariales.

Mediante la aprobación de estos dos decretos, se atiende a lo establecido en la disposición transitoria segunda, apartados 3 y 10 de la Ley General de Educación, que dispuso la integración de dichas Escuelas en la Universidad. Ya durante el transcurso del presente año académico 1971-72, se han iniciado, con carácter experimental, las enseñanzas correspondientes al primer curso de las nuevas Escuelas, cuyo funcionamiento regular, en el nuevo nivel universitario, ha de iniciarse en el próximo año académico 1972.

El ministro de Trabajo presentó al Consejo un informe sobre los problemas que plantea el empleo de los trabajadores jóvenes. En primer lugar, se hace hincapié en la necesaria orientación profesional de los trabajadores en edad juvenil, con vistas a las necesidades del desarrollo, de tal manera que la formación que reciban esté directamente conectada con las características de los nuevos puestos de trabajo resultantes del proceso de desarrollo y de la evolución tecnológica, evitando, en lo posible, la frustración que supondría el hecho de adquirir una profesión para la cual no se van a encontrar oportunidades de empleo. El segundo problema es el derivado de la edad de entrada al trabajo, habida cuenta de las nuevas orientaciones de la Ley General de Educación. Dado que esta Ley establece con carácter general y obligatorio la enseñanza básica hasta los 14 años y que después debe realizarse la formación profesional adecuada, parece indudable que en los próximos años y a medida que el calendario de aplicación de la Ley determine la extensión y el incremento de las enseñanzas de formación profesional, será necesario elevar la edad mínima laboral —hoy establecida en 14 años— hasta los 16, si bien esta elevación tendrá que ser gradual y habrá de combinarse con un nuevo planteamiento y regulación del aprendizaje en las propias empresas, sin que, en cualquier caso, pueda olvidarse que el número de trabajadores comprendidos entre 14 y 16 años es muy elevado y que sus ingresos tienen una indudable repercusión en la vida de sus familias. Cualquier reforma, por tanto, en este aspecto habrá de estar muy conectada no sólo con la aplicación efectiva de los planes de formación profesional previstos en la Ley de Educación, sino también con la situación del empleo y los niveles salariales de los trabajadores españoles.

El ministro de Trabajo presentó también al Consejo un informe sobre la emigración española en el primer trimestre del año, de acuerdo con cuyos datos la emigración asistida a Europa ha comprendido, en el período Enero-Marzo, 43.663 trabajadores, cifra sensiblemente igual a la del mismo período del año anterior.

REFERENCIA DE ACUERDOS

Madrid (Cifra). — Referencia de lo tratado en el Consejo de ministros celebrado en el palacio de El Pardo, bajo la presidencia de Su Excelencia el Jefe del Estado:

PRESIDENCIA DEL GOBIERNO

Decreto por el que se determina la aplicación al Curso de Orientación Universitaria, de la tasa comprendida en la tarifa 1.22 del anexo del decreto 4.290/1964, de 17 de Diciembre.

Decreto sobre inversiones de la Seguridad Social.

Decreto por el que se aprueba el proyecto para la realización del censo agrario de España de 1972.

Decreto por el que nombra director del Centro Superior de Estudios de la Defensa Nacional, en plaza de superior categoría, al vicealmirante don Ignacio Martel Viniegra.

ASUNTOS EXTERIORES

Decreto por el que se nombra secretario general técnico a don Enrique Thomas de Carranza y Luque.

Decreto por el que se nombra director general de Relaciones Culturales a don José Luis Messía y Jiménez.

Decreto por el que se nombra embajador de España en los Países Bajos a don Ramón Sedó Gómez.

Decreto por el que se nombra embajador de España en Bélgica a don Angel Sanz Briz.

Autorización para la firma de un convenio entre España e Italia sobre asistencia judicial y reconocimiento y ejecución de sentencias en materia civil y mercantil.

Autorización para la firma de un convenio de cooperación social entre el Gobierno de España y el Gobierno de Uruguay.

Autorización para la firma de un acuerdo de asistencia técnica, complementario del convenio de cooperación social hispano-paraguayo.

Informe general sobre política exterior.

JUSTICIA

Expedientes de extradición, de indulto y de libertad condicional.

EJERCITO

Expedientes de asuntos propios del Departamento.

MARINA

Decretos por los que se resuelven expedientes de la competencia del Departamnto.

HACIENDA

Dcreto por el que se regula el régimen de complementos del personal al servicio de la Administración de Justicia.

Decreto por el que se desarrolla el procedimiento para la incorporación de nuevos epígrafes de profesionales a las tarifas de licencia fiscal del impuesto sobre los rendimientos de trabajo personal.

Acuerdo por el que se fijan los tipos de interés de los préstamos concedidos por el Banco de Crédito Agrícola, directamente o a través de entidades y organismos colaboradores.

GOBERNACION

Acuerdos por los que se reconocen como de «utilidad pública» distintas asociaciones asistenciales españolas.

Expediente relativo a obras de construcción de un nuevo pabellón postal en la estación férrea de Miranda de Ebro (Burgos).

Expedientes de obras de construcción de casas-cuarteles para la Guardia Civil, en diversas localidades.

OBRAS PUBLICAS

Expedientes varios

Expedientes de obras para prevenir la contaminación de las aguas potables de las provincias de Guipúzcoa, Cáceres, Segovia y Gerona.

EDUCACION Y CIENCIA

Decretos sobre la integración de las Escuelas de Arquitectura, Ingeniería Técnica y Profesionales de Comercio en la Universidad, como Escuelas Universitarias de Arquitectura Técnica, de Ingeniería Técnica y de Estudios Empresariales.

Expediente de aprobación de un gasto de 183.250.000 pesetas para la adquisición en concurso público de víveres diversos con destino a comedores escolares y escuelas-hogar.

Otros expedientes de la competencia del Departamento.

TRABAJO

Informe sobre el empleo de los trabajadores jóvenes.

Informes laborales.

INDUSTRIA

Decreto por el que se reconoce la utilidad pública y urgente ocupación de terrenos a favor de «Unión de Siderúrgicas Asturianas, S. A.» (UNINSA), para la imposición de una servidumbre permanente para la instalación de una tubería de conducción de gas procedente de horno alto.

AGRICULTURA

Decreto por el que se aprueba la estructura orgánica del Instituto Nacional de Denominaciones de origen.

Decretos por los que se declara de utilidad pública la concentración parcelaria de diversas zonas, entre ellas las de Caleruega y Melgar de Fernamental (Burgos).

Expediente de adquisición de 21 fincas por el Instituto Nacional para la Conservación de la Naturaleza.

SECRETARIA GENERAL DEL MOVIMIENTO

Informes políticos varios.

AIRE

Informe sobre vuelos por territorio nacional de aviones extranjeros.

COMERCIO

Decreto por el que se prorroga el plazo de vigencia del derecho móvil de 6 por 100, establecido en la P. A. 38.11 - B - 2.

Decreto por el que se prorroga durante tres meses la suspensión de aplicaciones de los derechos arancelarios a la importación de flejes y chapas laminadas o acabados en frío, definidos en la nota complementario 8 F), correspondientes a varias posiciones arancelarias.

Decreto por el que se suspende por tres meses la aplicación de los derechos arancelarios a la importación de leche en polvo.

Decreto por el que se suspende por tres meses la aplicación de los derechos arancelarios a la importación de vino tinto.

Decreto por el que se modifica el texto arancelario de las posiciones 84.45 C-2-A-1, y 85.45 C-2-A-2, y se prorroga la inclusión en la relación-apéndice del arancel de determinados bienes de equipo correspondientes a la posición 84.45 C-2-A-1.

Decreto por el que se modifica el derecho arancelario de determinadas partidas del capítulo 29 del arancel de Aduanas.

Decreto por el que se amplía la lista de apéndice del arancel de Aduanas con bienes de equipo correspondientes a diversas posiciones arancelarias.

Decretos sobre cuestiones del Departamento.

Acuerdo de prórroga del vigente sistema de envío de harina de trigo a Guinea Ecuatorial.

Informe sobre comercio exterior.

INFORMACION Y TURISMO

Acuerdo con la Radio Televisión Marroquí.

Informe sobre la Prensa nacional y extranjera.

VIVIENDA

Decreto por el que se modifica la redacción de los artículos 8, 49, 50, 51 y 129 del reglamento de viviendas de protección oficial.

Expedientes varios.

MINISTRO Y COMISARIO DEL PLAN DE DESARROLLO

Orden complementaria de la de 4 de Marzo de 1972 que resolvió la primera fase del concurso para la concesión de beneficios en los Polos de Desarrollo industrial de La Coruña y Vigo.

Informe-propuesta de la Comisión de rentas y precios.

Informe sobre la coyuntura económica.

RELACIONES SINDICALES

Informe sobre clausura del II Pleno del Consejo Económico Sindical del Oeste, celebrado en Salamanca.

Informe sobre contratación colectiva.

M.E.C.D. 2017

Coincidencia de pareceres de Brandt y Heath sobre el futuro del M. C.

Parte de los ferroviarios ingleses resisten la orden de vuelta al trabajo

V Aniversario del Gobierno militar de Grecia

París (Efe). — Después de casi dos horas de incidentes y protegidos por camiones-isternas y "bulldozers" las fuerzas del orden lograron dispersar, después de las 19,00 (hora española), a 300 estudiantes que habían levantado una barricada en las proximidades de la Facultad de Ciencias de París.

Los incidentes, en los que se han producido más de una decena de heridos y contusionados, se desarrollaron mediante un constante intercambio de piedras y objetos diversos, por parte de los estudiantes, y de granadas lacrimógenas, cuyas explosiones crearon una nube de gas en toda la zona.

ACUERDO AMPLIO Y PROFUNDO EN LAS CONVERSACIONES DE LONDRES

Londres (Efe). — Las conversaciones mantenidas en Londres entre el canciller alemán Willy Brandt y el primer ministro británico, Edward Heath, han mostrado una amplia coincidencia de puntos de vista en torno al futuro de la C E E.

Los portavoces de ambos países señalan que el acuerdo de ambos dirigentes ha sido amplio y profundo.

Las casi cinco horas de conversaciones mantenidas por ambos estadistas se han desarrollado en un clima de camaradería y gran amistad. El tema principal de las mismas ha sido el del futuro de la Comunidad Económica Europea.

El canciller alemán ha invitado a Heath a que efectúe una visita oficial a Bonn, aunque no es probable que el primer ministro la realice antes que se desarrolle la proyectada conferencia en la cumbre de París con dirigentes de todos los países del Mercado Común y prevista para Octubre.

Tanto Brandt como Heath están de acuerdo en que la futura secretaría de la ampliada Comunidad Europea no debe estar alejada de las actuales instituciones en Bruselas. Pompidou piensa sin embargo que el futuro de dicha Secretaría debe figurar en París.

ALMUERZO EN DOWNING STREET

Londres (Efe). — El secretario general de la Federación de Sindicatos británicos, Vic Feather, ha asistido al almuerzo dado en honor del canciller alemán Willy Brandt, por el primer ministro británico Edward A la reunión, que ha tenido lugar en Downing Street, han asistido también representantes del partido laborista, y el dimitido George Thomson quien recientemente renunció a su puesto como protesta por la decisión de los laboristas de apoyar un referéndum sobre el ingreso británico en la C. E. E.

El canciller alemán y el primer ministro británico finalizaron hoy su segunda tanda de conversaciones, en las que en ciertos momentos estuvo presente el secretario del Foreign Office.

RESISTEN LA ORDEN DE VUELTA AL TRABAJO

Londres (Efe). — Una vez aceptada por los tres sindicatos la orden del tribunal laboral nacional, para que los 300.000 trabajadores ferroviarios reanuden sus actividades normales, se inició esta mañana la vuelta al trabajo en casi todos los sectores, declaró un portavoz.

Sin embargo, algunos grupos milittantes, especialmente dentro del sindicato de trabajadores ferroviarios "Nur" expresaron su desacuerdo con la decisión del mando sindical y han pedido a sus miembros, en la zona de Londres, que continúen el trabajo según reglamento.

Un portavoz de "British Rail" declaró esta mañana que, al menos hasta el lunes no podrá lograrse el funcionamiento normal de los servicios.

Grupos de ferroviarios han desafiado en distintas regiones de la Gran Bretaña las órdenes de sus sindicatos y se muestran decididos a continuar su acción en apoyo de los aumentos de salarios que piden.

La zona más afectada es la del Sur de Londres, donde las cancelaciones y demoras de trenes han continuado a pesar de la finalización oficial de la acción laboral de los ferroviarios.

EMPEORA LA SITUACION

Londres (Efe). — La situación del transporte en el Sur de Londres continúa empeorando en las últimas horas ante la negativa de los ferroviarios a aceptar la decisión de los sindicatos de una vuelta al trabajo normal

El Gobierno británico espera los acontecimientos de este fin de semana para comprobar si una de las etapas más difíciles desde que subió al Poder ha terminado con una real victoria sobre los sindicatos.

En círculos allegados al Gobierno de Whitehall se señala la ansiedad que domina al Gabinete ante la posibilidad de un desafío de los ferroviarios a las órdenes dadas por el tribunal de Relaciones laborales.

EL GOBIERNO GRIEGO, CONMEMORA SU QUINTO ANIVERSARIO

Atenas (Efe-Reuter). — El Gobierno griego conmemoró hoy el quinto aniversario de su permanencia en el poder con una ceremonia religiosa celebrada en la Catedral, acto al que asistieron el regente y primer ministro, Ghiorghios Papadopoulos, y su Gabinete ministerial.

El arzobispo Jeronymos, primado de Grecia, ofició en la ceremonia conmemorativa del quinto aniversario del golpe de Estado.

Con anterioridad había explotado una bomba de fabricación casera en El Pireo, que ocasionó daños a un automóvil Se cree que la bomba fue colocada por organizaciones clandestinas con el fin de mostrar su disconformidad con el Régimen.

Lea usted siempre

DIARIO DE BURGOS

STORK INTER IBERICA

PRECISA URGENTEMENTE

FRESADOR, OFICIAL DE 1.ª

☆ ★ ☆

Interesados dirigirse personalmente a fábrica. Alcalde Martín Cobos s/n.

(ROC. Núm 822)

LA GUERRA EN VIETNAM

Chon Thanh (Vietnam del Sur) (Efe-Reuter). — Refugiados de la asediada ciudad de An Loc luchan hoy por conseguir un sitio en autobuses y camiones con objeto de alejarse de la zona de batalla y llegar a lugar seguro.

Alrededor de 2.000 paisanos, que alcanzaron esta localidad, en la carretera 13, a mitad de camino entre An Loc y el cuartel general survietnamita de Lai Khe, llenan los autobuses y los camiones con sus niños.

BOMBARDEO NORTEAMERICANO

Saigón (Efe - Reuter). — Aviones norteamericanos «B-52», apoyados por cazas a reacción han atacado objetivos militares situados en la zona de Thanh Hoa, a unos 130 kilómetros al Sur de Hanoi, ha informado el mando norteamericano.

«Entre los objetivos militares atacados se incluyen bases de transporte y de defensa aérea donde se ha estado concentrando el enemigo y desde donde han salido las fuerzas de apoyo de las tropas invasoras norvietnamitas» acaba el comunicado.

Thanh Hoa cuenta con un importante nudo de carreteras y ferrocarril en la costa de Vietnam del Norte y a unos 354 kilómetros por encima de la zona desmilitarizada.

«Todos los aviones «B-52» han regresado a su base sin novedad pero un avión «Phantom F-4» fue derribado. Los dos tripulantes fueron rescatados.

Radio Hanoi ha informado sin embargo que dos aviones han sido derribados en la zona de Thanh Hoa cuando estaban atacando «zonas populosas» de la ciudad.

Vietnam del Norte ha anunciado que en todo el día han sido derribados otros cinco aviones norteamericanos.

PLAN RECHAZADO

Londres (Efe). — La Unión Soviética ha rechazado una propuesta de Gran Bretaña para que la Conferencia de Ginebra de 1954 sobre Indochina sea de nuevo convocada, como medio de encontrar una solución al conflicto vienamita.

Un portavoz del departamento británico de Asuntos Exteriores ha señalado que el embajador en Moscú, se entrevistó ayer con el ministro soviético de Asuntos Exteriores, para hacerle entrega de la propuesta.

El Gobierno soviético ha rechazado la propuesta por no considerarla practicable.

ESPAÑA Y EL MUNDO

(Viene de primera página)

que superó los marcos del protocolo, el presidente Allende recibió al ministro español en su residencia privada.

En la conversación, que se inició a las nueve y media de la mañana (14,30 hora española), y se prolongó por espacio de cuarenta minutos, estuvo presente el embajador de España.

Durante la entrevista, que se desarrolló en un clima de máxima cordialidad, se trataron asuntos relativos a las relaciones hispanochilenas, y a la actual coyuntura internacional. En especial, el presidente Allende y los señores Fontana Codina delinearon un programa destinado a incrementar la relación económica, tecnológica y financiera en proyectos específicos de especial interés para Chile.

Posteriormente, el ministro español ofreció un almuerzo a los jefes de delegación de los países árabes asistentes a la conferencia de la CNUCYD.

La jornada de hoy culminó con una cena que el ministro de Comercio y el embajador de España ofrecieron al ministro de Relaciones Exteriores de Chile y presidente de la «CNUCYD», Clodomiro Almeyda: al secretario general de la Conferencia para el Comercio y Desarrollo, Manuel Pérez Guerrero, y a otros miembros de la mesa directiva de la Conferencia.

El señor Fontana Codina regresará mañana a Madrid.

EL PLAN DE DESARROLLO, ESPAÑOL, PRESENTADO EN PARIS

París (Efe).—El III Plan de Desarrollo español ha sido presentado hoy en París por el profesor de Econuomía de la Universidad de Barcelona, don José María Lozano Irueste, en una conferencia pronunciada en el Instituto de Estudios Ibéricos e Iberoamericanos de la Universidad de la Sorbona de París.

LA EXPORTACION DE BIENES DE EQUIPO

Madrid (Cifra). — Es necesario cigilar con la mayor atención la evolución de nuestros intercambios de productos industriales con los países del Mercado Común a los que ahora se añaden cuatro nuevas naciones, entre las cuales la más peligrosa para el sector español es, sin duda, Gran Bretaña, según se estima en fuentes del sector español de fabricantes de bienes de equipo

El año pasado, los países de la «CEE» fueron los principales clientes de los bienes de equipo españoles, ya que absorbieron el 33,2 por 100 de las exportaciones españolas de estos productos, seguidos por los países iberoamericanos, con el 30 por 100 de nuestras ventas, los de la «EFTA», con el 11,3 por 100. Estados Unidos, con el 8,3 por 100 y los países árabes, con el 5,3 por 100.

En conjunto, las exportaciones españolas de bienes de equipo representaron en 1971 el 16 por 100 de las exportaciones totales y el 21 por 100 de las exportaciones industriales.

SILLA ASCENSOR PARA PERSONAS COMODAS O IMPEDIDAS

He aquí la última novedad en inventos para subir cómodamente unas escaleras. Se trata de la «Ride-a-stair» (silla ascensor) «Somec», que se puede acoplar a tramos de escaleras rectos. Ha sido especialmente ideada para personas imposibilitadas. Sólo necesita que se atornille a las escaleras una pista acanalada de aluminio y un enchufe para conectarlo a la red eléctrica. El desplazamiento de la silla se puede controlar por medio de un cuadro de mandos que maneja el usuario. El mecanismo no se pone en funcionamiento hasta que la persona que lo utiliza no esté en posición adecuada y segura. En caso de algún fallo un freno mecánico entra en acción automáticamente e inmoviliza la silla en su deslizamiento. — (Foto FIEL).

La propaganda es el todo.

Diario de Burgos

garantiza la eficacia de su anuncio, por la gran difusión de nuestro periódico.

M.E.C.D. 2017

VISITA A CURSOS DEL PROGRAMA DE PROMOCION PROFESIONAL

En la tarde del pasado jueves —como informábamos en nuestra edición de ayer— un nutrido grupo de colaboradores del Programa de Promoción Profesional del Ministerio de Trabajo efectuó una jira por diversas localidades burgalesas en las que se desarrollan cursos del PPO. Los grabados recogen tres momentos de la visita a otros tantos cursos. En el primero, grupo de alumnas que en Torresandino asisten al Curso de Promoción de la Mujer Rural. En el centro, alumnos del Curso de Reparadores de Electrodomésticos; durante la visita, el director regional del PPE, de la VI Región, teniente coronel de Estado Mayor señor Pablos de Vicente, charla y comprueba el trabajo que realizan dos alumnos que asisten a las enseñanzas que sobre la citada especialización imparte el PPO en Roa. Abajo, un momento de la visita al Curso de Montadores Eléctricos de Automóviles que se desarrolla en Aranda de Duero, en cuya localidad fue clausurado un Curso de Fontanería. — (Fotos FEDE)

la medalla de galicia

emision especial y exclusiva

de venta en todas las oficinas del

BANCO DE BILBAO

BRILLANTE CONFERENCIA DE D. FELIX PEREZ Y PEREZ, EN MIRANDA DE EBRO

Disertó sobre «Bases biológicas de los alimentos y su importancia en la comarca»

Miranda (De nuestra corresponsalía). — Esta noche, en el salón del I.T.I. se ha celebrado un interesantísimo acto, organizado por el Ayuntamiento de Miranda y en el que ha pronunciado docta conferencia el catedrático burgalés y procurador en Cortes, don Félix Pérez.

Asistió numerosísimo público, presidiendo el alcalde de la ciudad, con otros capitulares, viéndose asimismo a varios concejales y veterinarios de la comarca.

El profesor don Félix Pérez disertó sobre "Bases biológicas de los alimentos y su importancia en la comarca", comenzando por definir el concepto de biología aplicada a la producción de alimentos como un fenómeno de producción de materia orgánica a través de los seres vivos que a su vez la ofrecen en forma de productos vegetales y animales al hombre.

Definió los conceptos de alimentación, nutrición y penuria alimenticia y habló del hambre cuantitativa y cualitativa, así como del concepto que en el momento actual en los pueblos desarrollados y en vías de desarrollo debe tenerse en cuanto a las exigencias alimentarias del hombre.

Señaló que si en otro tiempo al trabajador humano le bastaba una alimentación calórica (pan y grasas) en el momento actual la actividad mental que desde un mando mecánico desempeña el obrero exige una alimentación proteica de alto valor biológico, como consecuencia de fenómenos mentales en sustitución de las necesidades energéticas del bracero de otros tiempos.

Seguidamente puso de relieve la significación de la alimentación en el progreso de los pueblos, psicología humana, crecimiento demográfico, etc.

Indicó que el régimen alimenticio de los pueblos está relacionado con el nivel del progreso e intelectual, resaltando a continuación la problemática del hambre, a través de la F.A.O., desarrollo demográfico, incremento del consumo con el desarrollo del nivel económico y social, etcétera.

Analizó las exigencias de una producción de alimentos de tipo vegetal y el programa indicativo mundial P.I.M., para la producción de alimentos de la F.A.O., así como la estrategia a este respecto de las naciones asociadas al programa mundial de la lucha contra el hambre.

Estudió, igualmente, los resultados del referido programa en 21 países, sobre los que pueden ejercer su influencia el mismo, llegando a la conclusión de que sobre una población de más de setecientos millones de habitantes, el crecimiento humano supera a la producción de alimentos.

Todas estas consideraciones evidencian el panorama de la producción de alimentos y a continuación señala las bases de la política entendida como reacción anticipada al planteamiento de los problemas que afectan al bien común.

Posteriormente, desarrolla el tema de la agricultura en la producción de alimentos, refiriéndose muy especialmente a la significación que en la alimentación cualitativa ha tenido la política de fomento del cultivo del trigo.

Analiza las posibilidades de la agricultura de transformación destinada a producir piensos para el ganado, entrando en la política de repoblación pecuaria como una necesidad para dotar al campo de una industria orientada a transformar los productos agrícolas en alimentos de alto valor biológico y de directa aplicación en la alimentación humana, como son carne, huevos y leche.

Con palabras de gran pragmatismo, traza las líneas maestras de la política mundial para la lucha contra el hambre, tomando como base de producción cerealista mundial —Estados Unidos, Rusia, Australia, Argentina, Uruguay, Brasil y Canadá— de arroz, maíz, producción de carne, campaña de repoblación pecuaria y producción de pescado, cría controlada de peces y en plataformas continentales, los reptiles como fuente de producción huevera, cultivo de gusanos como origen de alimentos de alto valor biológico para el ganado

Finalmente señala que la política de la lucha contra el hambre se practica porque cae en el área de lo posible, pero exige un esfuerzo mundial coordinado, aplicación científica y técnica al máximo nivel de los conocimientos actuales, una conciencia clara del significado de la caridad. En suma, estos integrantes han de ser conceptuados con el inmenso significado de la palabra amor.

Una gran ovación subrayó la brillantísima conferencia del profesor Pérez y Pérez, tras cuya disertación se pasaron una serie de diapositivas con estadísticas de producción en el Mundo y en España, situación actual de la cabaña española y adecuación de cultivos.

Al concluir el acto, el conferenciante recibió numerosísimas felicitaciones.

MUDANZAS Y TRANSPORTES

nacionales e internacionales

TRANSPORTES MARITIMOS

servicio "containers"

Con mucho gusto le atenderemos en nuestras nuevas oficinas:

Avda. de los Reyes Católicos, 10
(Edificio Cisneros)

Teléfonos: 224829 222907 203461

CONFIENOS EL TRANSPORTE DE SUS MERCANCIAS O EL TRASLADO DE SUS MUEBLES Y NOSOTROS SE LOS SITUAREMOS EN INMEJORABLES CONDICIONES DONDE VD LO NECESITE.

LA CAJA RURAL PROVINCIAL

Comunica a todos sus asociados, clientes así como a todos los burgaleses en general, que el primer sorteo conmemorativo V Aniversario tendrá lugar, ante notario, el 15 de Mayo de 1972.

Más de 100 premios por un importe de 500.000 pesetas

Al mismo tiempo les invita a participar en el mismo, mediante la apertura de Cuenta en las modalidades de Ahorro, Cuenta corriente, plazo fijo o utilizando los servicios de pago de negociables, transferencias, etc., obtendrá un boleto por cada 1.000 pesetas

2 M.E.C.D. 2017

LA «UNCTAD», EL ULTIMO ORGANISMO PERMANENTE DE LAS NACIONES UNIDAS

- **Creado en 1964 y con sede en Ginebra celebra ahora su III reunión en Santiago de Chile**
- **A pesar de ser el último organismo creado, puede ser, a la larga, el que mayores servicios preste a la Humanidad**

☆ ★ ☆ ★ Por Luis MIRA IZQUIERDC

Casi de repente, y sin que tuviera noticias de ello el común de los lectores, se ha visto invadido todo el campo informativo —sin que lo nublara la gravedad de la situación en el Vietnam— por la conferencia de la UNCTAD en Chile. Un organismo que acaso es el más importante de los creados por las Naciones Unidas, pero del que apenas nada se habló en los últimos años.

SOLO SEIS AÑOS DE VIDA :—: :—:

Empecemos por aclarar lo qu eUNCTAD significa. Es la sigla correspondiente a las palabras inglesas United Nations Conference Trade and Development, es decir, Conferencia de las Naciones Unidas para el Comercio y el Desarrollo.

La UNCTAD es el organismo permanente de las Naciones Unidas creado en último lugar, a pesar de ser el llamado a tener, si la cooperación internacional pretende ser una realidad, el de mayor transcendencia a este fin.

La UNCTAD fue creada en 1964 y tiene su sede en Ginebra.

Su finalidad es trazar normas de cómo los países ricos y desarrollados pueden contribuir a sacar de la miseria a los pueblos, o bien pobres o bien que no han llevado a cabo, por unas causas o por otras —casi siempre porque sufrieron la explotación colonial— el desarrollo armónico de sus riquezas latentes, que podrían, bien explotadas, dar lo suficiente para el sostenimiento de sus poblaciones, sus «excesos» demográficos, e incluso para contribuir aquellos países extensos que tienen poca población, al mejor desarrollo de la comunidad humana toda.

Es comprensible que, ante el problema de que la mitad o más de los hombres vivan en condiciones infrahumanas, la actual y tercera conferencia de la UNCTAD haya despertado un interés considerable. El concurso de las naciones que pueden ayudar y de las que necesitan ayuda (que un día no lejano pueden ayudar también al mejor entendimiento entre los hombres) ha hecho concentrar en Chile nada menos que 140 delegaciones. Allí se sientan juntos los ricos y los pobres, los que pueden prestar su colaboración para un tremendo drama de los países que se debaten en la miseria y los que nadan en la abundancia. Estos últimos pueden contribuir, con su dinero y su técnica a dar una salida humana y cristiana también, un desenlace feliz a ese drama de todos conocidos.

DOS POSTURAS DIFERENTES :—:

Es lógico que las posturas entre tantas delegaciones sean diversas, pero parece que, al menos la buena voluntad, se vislumbra en las sesiones hasta ahora celebradas. Acaso los reglamentos por que se rige la UNCTAD hayan de ser modificados, y en ello están comprometidas las diez comisiones que surgieron de la primera reunión, seis para estudiar la forma de mejor regular el comercio y el Desarrollo (palabra que ha adquirido carta de naturaleza por doquier) y cuatro grupos de trabajo.

La diversidad nace tanto en los países que necesitan la cooperación de otros, como en los que han de prestar esa colaboración. Hay países en semidesarrollo en «pequeño» desarrollo utilizando la terminología en Santiago adoptada y países que han dado ya grandes pasos para su desarrollo, pero no lo han alcanzado del todo. El tratamiento a unos y a otros ha de ser forzosamente diferente.

Por lo que atañe a los países superdesarrollados, los que han de sacar del atolladero en que se encuentran países que suman, demográficamente, más de la mitad de la humanidad, también hay posturas diferentes. Entre los más ricos, el más rico de todos, Estados Unidos ocupa un primerísimo lugar. La Alemania del «milagro económico» ocupa el segundo puesto. Los Estados Unidos excusan, tal vez con razón, su contribución masiva para el desarrollo de los demás. El país no pasa por buen momento: las guerras en que se ve comprometido en Indochina suponen un gasto fabuloso. Alemania, en cambio, necesita mercados —que sólo puede obtener prestando antes dinero— para sus fábricas en plena producción. Por ello, Alemania ha ofrecido condiciones óptimas en sus créditos, mucho mejores que las que ofrecen otros organismos de las propias Naciones Unidas, incluído el Banco Mundial y todos los demás. Alemania ha ofrecido créditos por treinta años con un porcentaje de interés verdaderamente exiguo, sólo el 2 por 100 anual. Acaso ningún otro país pueda ofrecer créditos en condiciones tan generosas, aunque sí los habrá en condiciones aceptables por los países en desarrollo.

Sería utópico pensar que esos 200.000 millones de dólares que la Humanidad gasta anualmente en armamentos —según cifras del presidente chileno— puedan ser volcados para esa obra humanitaria de sacar de la miseria a los que mueren por depauperación. Pero la llamada a la conciencia mundial que ha hecho el propio Sumo Pontífice, y la buena voluntad que parece apuntar en la conferencia de Santiago, acaso logre un buen empujón a esa colaboración mundial.

Ante todo, la Conferencia debería modificar sus estatutos. Según ellos, estas conferencias sólo se celebran cada tres años, etapa demasiado larga a juicio de los países en desarrollo grande o pequeño. Los propios estatutos citan esos tres años cofo «máximo» período entre una y otra conferencia. Ateniéndose a ello, los países en desarrollo han solicitado que las conferencias se celebren cada uno o dos años. Ello interesa también a los países superdesarrollados, que así pueden entender mejor la forma en que se emplean sus créditos y el rendimiento efectivo de los mismos.

Aunque suene a cosa desconocida, esta Conferencia de las Naciones Unidas para el Comercio y Desarrollo puede venir a constituir una de las más eficaces tareas —ya que en otras fracasaron— de las Naciones Unidas, que, con todos sus defectos por todos conocidos, es, al menos, un trampolín para un mejor entendimiento entre todos los hombres.

(«Fiel», Servicios especiales de «Efe»).

Presidencia del acto inaugural de la III Conferencia de las Naciones Unidas para el Comercio y el Desarrollo. A la izquierda, el secretario general de la ONU, Kurt Waldheim. A su izquierda, el presidente de Chile, Salvador Allende. — (Foto Efe)

PINTANDO A 60 METROS DE ALTURA

San Francisco (California). — Brodsky es uno de los 60 pintores que, con cierta frecuencia, escalan el puente «Frisco-Oakland Bay» para mantura de su estructura de acero. Y como sus compañeros, no siente vértigo cuando, a más de 160 metros, domina el fantástico panorama que se le ofrece a sus pies. En el presente foto-montaje se le puede incluso, haciendo equilibrios sobre uno de los canales de suspensión. (Foto Cifra Gráfica)

CONFIRMACION: NUEVO RITUAL

★ Responsabilidad colectiva

★ Participación y madurez cristiana

■ ◇ ■ Por Emilio REY

Los obispos españoles han recibido del Secretariado nacional de Liturgia la versión «ad interim» del nuevo ritual de la Confirmación. ¿Nos cambian este sacramento, Es la primera pregunta que surge ante las diversas noticias difundidas sobre la novedad litúrgica.

De un modo constante y a través de etapas precedidas de seria reflexión, la Iglesia está realizando una seria labor de adaptación litúrgica en la cual los Sacramentos ocupan un lugar clave Ahora ha sido revisado en nuestro país el Sacramento de la Confirmación.

FORTALECIMIENTO

Se encuentra en el mismo significado de la palabra, confirmar es fortalecer. Los orientales lo denominan sello y crisma. A través del Nuevo Testamento podemos comprobar que los Apóstoles comunican el Espíritu Santo por medio de la oración y la imposición de manos. El lector de textos bíblicos encontrará que se habla de ello como de una institución muy conocida y cuyo fin era perfeccionar el crecimiento del cristiano después del bautismo. Según el teólogo A. Adam, profesor de teología, a la luz de los textos bíblicos se puede comprobar la «existencia de un rito primitivo de la Iglesia por el que se confería el Espíritu Santo mediante la imposición de manos».

El rito de la confirmación, que tiene una larga andadura en la vida de la Iglesia, exigía ponerlo en un lenguaje de hoy.

En la Edad Media, mientras en la Iglesia oriental la Confirmación presentaba una forma fija y permanente (la actual fórmula del sacramento: «sello del don del Espíritu Santo», aparece a mitad del siglo V), el mismo rito en Occidente evoluciona de un modo más lento. La unción en la frente, introducida en el siglo V, va adquiriendo en Occidente una importancia cada vez mayor; aunque la Confirmación hasta el siglo XIII también lleva el nombre de «imposición de manos».

La bofetada en la mejilla es mencionada por primera vez a fines del siglo XIII, por el obispo Durando de Mende que es también introducida por él en su Pontifical, de donde pasa en el año 1485 al Pontifical Romano. Se trata de una costumbre simbólica del área germánica que significa grabar en la memoria acontecimientos y hechos importantes.

¿SOLO PSICOLOGICO?

Fue en la época de la Reforma Protestante. El recto concepto de la Confirmación estaba en peligro incluso entre algunos teólogos católicos. En la Ilustración los teólogos presentan este sacramento como un medio psicológico de edificación, cuyo fin principal es producir «una impresión duradera en el sentimiento religioso y con ello contribuir a un fortalecimiento de la perfección moral de la persona».

En el siglo XIX con la vuelta de la teología a sus fundamentos bíblicos y patrísticos, así como la renovación de la escolástica, llevan a superar ese falso concepto de la Confirmación.

El Concilio Vaticano II situó el sacramento de la Confirmación en su exacta dimensión: «por el sacramento de la Confirmación se vincula más estrechamente a la Iglesia, se enriquecen con una fuerza especial del Espíritu Santo y con ello quedan obligados más estrictamente a difundir y defender la fe, como verdaderos testigos de Cristo, por la palabra juntamente con las obras».

Con el nuevo ritual, puesto en marcha, se cumple el deseo formulado por el Vaticano II. «Revísese, afirma en su constitución sobre los sacramentos, el rito de la Confirmación para que aparezca más claramente la íntima relación de este sacramento con toda la iniciación cristiana: por tanto, conviene que la renovación de las promesas del bautismo preceda a la celebración del sacramento».

TAREA DE TODOS

El carácter de comunidad y corresponsabilidad aparece claramente en el nuevo ritual. La preparación de los bautizados, afirma tras tratar de la importancia y dignidad de la Confirmación, corresponde al Pueblo de Dios. Pertenece a los pastores cuidar de que todos los bautizados llegen a la plena iniciación cristiana y por tanto, se preparen a la Confirmación. Corresponde a los padres la iniciación sacramental. Este oficio de los padres se significa por su participación activa en la celebración del sacramento. Debe procurarse que aparezca la naturaleza festiva y solemne de la Confirmación. Por ello se celebrará, si no hay obstáculos, comunitariamente.

El Sacramento, se confiere por la unción del crisma en la frente, la cual se hace con imposición de la mano y por las palabras: «recibe el sello del don del Espíritu Santo».

La edad (normal) de la Confirmación en la Iglesia latina es en torno a los siete años. Por razones pastorales las Conferencias Episcopales pueden señalar otra edad. En peligro de muerte se confirmará incluso antes del uso de la razón.

Normalmente se debe celebrar la Confirmación dentro de la misa.

La Confirmación, un sacramento que sólo se puede entender rectamente dentro de la totalidad de la vida cristiana. Confiere una misión de testimonio y servicio de la palabra

FOTOGRABADOS

Servicio especial para IMPRENTAS Y AGENCIAS DE PUBLICIDAD:

Llame a nuestro teléfono 207358 y le recogerán los originales en su domicilio

ENTREGA DE TRABAJOS EN EL DIA

También puede hacer directamente sus encargos en

Talleres Gráficos Diario de Burgos

San Pedro Cardeña, 34

o en

Papelería Tagra - Vitoria número 13

DOLORES

REUMA Y LOS VIUDOS

■ □ ■ Por Joan FUSTER

CADA cual hace con sus propios "dolores" lo que buenamente le parece, desde luego. Hay quien se aguanta y los calla, y hay quien prefiere "contarlos", si encuentra a alguien capaz de oírle. Los poetas, por ejemplo, son muy aficionados a explicar su aflicción personal. No todos, claro. Don Joan Maragall estaba en contra de estas expansiones: nunca fue partidario del "dolorismo" literario. No sólo o consideraba indecente, sino opuesto a la higiene pública. Maragall llegó al extremo de recusar como "inmoral" todo lo que atentase contra "la fe en la definitiva bondad de la vida" y a partir de un principio tan curioso, es lógico que desconfiase del "dolor" traducido en escritura. Si existe algo que pueda hacernos dudar de la "bondad de la vida", es, por supuesto, el "dolor" en cualquiera de sus formas. Eso salta a la vista, supongo que todos estaremos de acuerdo. Don Joan hacía unas cuantas salvedades: el Libro de Job, la "Commedia", los trágicos griegos son papeles en los que el "dolor" obtiene formulaciones de una ferocidad monumental, pero también son excelsamente sublimadas, y, a la larga, pueden servir para que el lector se resigne a padecer lo suyo y crea que sus molestias personales no desmienten la hipotética "bondad" de su supervivencia... Sea como fuere, no cada duda de que, en la historia de la literatura, abundan los poetas que han convertido sus "dolores" en materia de verso.

No todo "dolor" resulta admisible para un poema. Este es un hecho digno de reflexión. El reuma, pongo por caso, difícilmente puede convertirse en tema de elegía. Digo el reuma, pero podría mos sacar a colación otras inclemencias del cuerpo: de las muelas, del páncreas, de la espina dorsal, de la próstata, de lo que fuere. Es posible que haya alguna pieza lírica que recoja, con empaque y altura de ánimo, una de estas calamidades físicas de la ciudadanía. Yo no la recuerdo. Quizá los humanistas, que sólían sufrir de gota y en cuanto se inclinaban al estoicismo, redactaban prosa en este sentido: una digna declaración sobre las torturas de la podagra y demás. Pero ¿el reuma? Ni el reuma ni la artritiva. El cuerpo humano no es "poético" —¡alto!— cuando es joven, sano, eficaz, apetecible. Es el "apetecedor" que obra fabricar los versos adecuados al efecto. El madrigal —la muchacha en la flor de su lozanía, verbigracia— no experimenta inclinación a versificar las delicias de la anatomía. La única anécdota de carácter médico que vale la pena recordar es la de Lampoco —después de Ovidio, o, si se prefiere, de Rois de Corella— merece mucha atención.

El cuerpo humano no es "poético". El poeta confecciona poemas con su reuma. No se trata de darle "lirismo" a su dolencia. Hay poemas completas de la condesa de Noailles que no son sino una sola alusión a las varices de aquella señora. Los cólicos hepáticos, en manos de Garcilaso, de Rilke, transcurren en forma de las letras. ¿Y qué decir de las inflamaciones de la vesícula biliar que padecieron el Petrarca y Puschkin? Acabo de inventar diagnósticos retrospectivos, pero todo hombre lleva su "reuma" a cuestas, a partir de un momento, y los grandes nombres evocados son eventos del correspondiente "dolor". Lo que no lo mencionen cuando escriben lo que digo. Hay "dolores" que son otros, insisto. Son la mayoría: los del cuerpo. El asunto sería el hecho de que una enfermedad modifique el sentido de la obra literaria. Y otro, la angustia de sentir la muerte. Para los poetas, la muerte no es la próxima —inminente— para facilitar las cosas a los poemas. La muerte es casi un "tropo", desde hace siglos. No hay que engañarse acerca del particular...

La enfermedad "condicionante" se presta a suposiciones inquietantes. Los grandes tuberculosos del Romanticismo —Shelley o Bartrina, Verdaguer o Bécquer, o los demás—, ¿serán lo que fueron, de no mediar el bacilo de Koch? ¿Y qué decir de la cojera de Byron? ¿Y el asma de Proust? Me limito a señalar episodios archiconocidos, de carácter expresamente somático. Las perturbaciones "psicológicas" o simplemente "psíquicas" ya son otro cantar. Estas han obtenido más atención después de Freud y sus ayudantes. Los "complejos" pueden justificar muchos detalles importantes. Demasiado. La penetración freudiana y posfreudiana en el campo de las interpretaciones literarias no ha sido dramáticamente desoladora porque los encargados de cumplirla carecían de imaginación. De haberla tenido, no quedaba títere con cabeza. La "literatura" entera se habría puntualizado en una especie de museo de cera de depravados sexuales. Hay que reconocer que por ahí hay en trámite mucha razón. No es necesario invocar los casos de Leonardo, Miguel Angel, Sade, Gide o Miller, o los de Víctor Hugo, Poe, Kafka, Pavese. El hipogastrio cuenta mucho: mucho más que el hígado, las coronarias o las meninges a la hora de hacer literatura. La pluma forma parte del aparato genital, en una cantidad considerable de casos.

La poesía, en realidad, es competencia de los viudos. Los "dolores" del cuerpo, obviamente no poéticos, entran en otros dominios literarios: el drama, la novela, el sainete. El epiléptico Dostoiewki creó la epopeya de la epilepsia a fuerza de folletines, y Stendhal hizo otro tanto con los altibajos —en "De l'amour" habla de "cristalizaciones"— de su apetito genésico. El "dolor" del viudo ya es un dolor del alma. O del ánimo. Y eso sí que es "lírico". Si pongo por delante a los viudos es por un motivo personal, absolutamente subalterno. Yo, de joven, más bien "de muchacho", antes leí "La amada inmóvil" que las "Rimas" de don Gustavo Adolfo. "La amada inmóvil" es un libro de versos cuyo autor, Amado Nervo, consiguió un cierto prestigio en los años 30. El había muerto en 1919, pero su popularidad perduró hasta mi tiempo. A Nervo se le murió su señora. Me temo que no fuese muy legítima. Eso es secundario, en definitiva. Lo importante, a efectos de lo que vamos hablando, es que su "dolor" —dolor de viudo— sí que podía estilparse en verso. Esa impresión me produjo, entonces. Con un poco más de experiencia de lector, confirmé que era así: siempre, o casi siempre.

Los versos a Laura, o a Amarilis, o a Teresa, o a Beatriz, todos, eran "versos de viudo". La "viudedad" admite diversas opciones. La literal se refiere a la defunción de la esposa del interesado. Luego aparecen otras. La novia frustrada es una. Según tengo entendido, ni Dante se casó con Beatriz, ni el Petrarca con Laura, ni Ausías con Teresa. Cuando don Ramón de Campoamor escribió aquello de

las hijas de las madres que amé tanto
me besan ya como si fuera un santo,

se confesaba "viudo" en perspectivas polígamicas. Esto, y no el reuma, es la lírica. La lírica es mucho más que eso, naturalmente: la primavera con sus jilgueros y sus flores, el dulce ocaso en la marina, la seguridad priápica, las oraciones a la Divinidad, el folklore paternofilial, los otoños melancólicos, los gritos de protesta, social o no. Pero, sobre todo y ante todo, la poesía es un asunto de "viudos", en su proyección más estricta: la que se basa en el "dolor". El "dolor" poético, lírico, es el antirreuma. Con los dolores de la nalga, de la rodilla, del lomo, del bazo —o del brazo—, del riñón, de la vejiga, es muy difícil hacer versos. Un verso y un bazo, si hay "dolor" por medio, no tienen ninguna relación...

No tires los papeles inservibles. Depósitalos en efecto. Eso es muestra de los recipientes fijados al

M.E.C.D. 2017

La BOLSA

MADRID

(Información facilitada por el Banco de Santander).

Ha finalizado la presente semana de Bolsa con una tensión de amplio volumen y mejora en las cotizaciones, principalmente en el corro bancario. Al cierre, la posición de los distintos corros de acciones quedan como sigue:

CORROS

BANCARIO. —Demanda para Banco Exterior, Europeo, Central, Banesto, Bilbao, Hispano, Ibérico, López Quesada, Mercantil, Popular, Rural, Fomento, Valencia, Vizcaya, Zaragozano y Herrero. Equilibrio en Bankunión y Urquijo papel en Santander e Industrial de Bilbao.

ELECTRICO. — Demanda para Hidrola, Nansa, Sevillana, Viesgo, Iberduero, Fecsa y Unión Eléctrica. Papel en Cantábrico y Cataluña. Equilibrio en Reunidas y Fenosa.

ALIMENTACION Y TEXTIL.— Demanda para Papel, Española. Sniace y Sarrio. Papel para Aguila, Ebro y algún papel en Azucarera.

INMOBILIARIO Y DE LA CONSTRUCCION — Demanda para Dragados, Inmobiliaria Metro, Vallehermoso y Urbanizadora Metro. Papel en Encinar y Urbis. Equilibrio en Valderrivas.

MINERO. — Demanda para Ponferrada y equilibrio en Felguera.

INVERSION MOBILIARIA.— Demanda para Ceivasa, Fiponsa, Fibansa, Popularinsa. Equilibrio en Cartimbao y Vamosa. Papel en Cros, Insular e Ibys.

SIDERURGICO. — Demanda para Tudor, Española del Zinc y Babcok Wilcox. Papel para Auxiliar, Material y equilibrio en Hornos y Santa Bárbara.

VARIO.— Demanda para Fénix, Finanzauto y Servicios, Transmediterránea, Fasa, Nueva Montaña y Tabacalera. Equilibrio en Galerías, Central de Inversiones y Crédito y Femnsa. Papel para Seat, Astilleros, Campsa y Telefónica.

COTIZACIONES

BANCOS. — Santander, 1.060; Exterior de España, 597; Central, 1.101; Español de Crédito, 830; Hispano Americano, 926; Ibérico, 984; Popular, 763; Fomento, 814; Bilbao, 1.025; Vizcaya, 935; Mercantil, 1.023.

ELECTRICAS.— Electra de Viesgo, 267; Eléctricas Reunidas de Zaragoza, 110; Fecsa (de 5.000), 259; ídem (de 1.000), 261.50; Fenosa, 173,50; Hidroeléctrica Cantábrico, 270; H. Española, 273; Iberduero, 319; Saltos del Nansa, 170; Sevillana de Electricidad, 262; Unión Eléctrica Madrileña, 265,75; H. Cataluña, 213.

VARIAS.- Azucarera Española, 174; Ebro, 695; Dragados y Construcciones, 638; Inmobiliaria Metropolitana, 330; Urbis, 339; Urbanizadora Metro, 640; General de Inversiones, 470; Cartisa, 528; Fibansa, 895; Duro Felguera, 84; Ponferrada, 170; Campsa, 377; Transmediterránea, 207; Cros, 182; Energía e Industrias Aragonesas, 199; Explosivos, 299; Hidro Nitro, 182; Española de Petróleos, 425; Hornos de Vizcaya, 136; Auxiliar de Ferrocarriles, 118; Metalúrgica Santa Ana, 97; Fasa, 235; Santa Bárbara, 75; Material y Construcciones, 133; Española del Zinc, 151; Femsa, 180; Telefónica, 324; Sniace, 145,25; Metro Madrid, 220; Petroliber, 266; Mobinter, 390; Galerías Preciados, 345; Ceivasa, 665; Banserfond, 107,95.

CUPONES.— Banco Popular, prima, 423; ídem pago, 623; Galerías, gratis, 47; ídem pago, 164; Mercantil, 405; General de Inversiones, 440; Material, 63; López Quesada, 1x6, 226; ídem 1x24, 63.

BILBAO

BANCOS. — Vizcaya, 934; Bilbao, 1.027.

Banco de Santander

BOLSA - BANCA - CAMBIO

Espolón. 12

COMPRO LONJA

CENTRICA — 60 A 80 METROS CUADRADOS
PAGO CONTADO
Ofertas detalladas a:
MARIANO RICO — PUBLICIDAD
San Juan, 41. BURGOS.

OBRA CULTURAL DE LA

CAJA DE AHORROS MUNICIPAL

HOY, SABADO 22 ☆ 7,45 tarde

CINE CLUB AULA 13

Proyección de la película

«EL CRIMINAL»

de Joseph Losey

Salón: AULA DE CULTURA

Inscripciones: Oficinas centrales de la CAJA DE AHORROS MUNICIPAL. (Departamento Cultural).

Venga a verlo tranquilamente. O a comprarlo tranquilamente.

En DE LA VEGA,
usted puede ver a gusto este modelo Maga.

Detenidamente.

Con toda confianza.

Con tiempo para pensarlo, para decidir con sangre fría, para ver otros modelos Maga que puedan irle mejor.

Los hay para todos los casos. Conjuntos de recepción, despachos individuales y colectivos, salas de reunión, mobiliario auxiliar y de archivo.

Le ayudaremos a elegir. Le mostraremos con Maga la verdadera calidad de un mueble:

La suma de su diseño y función, conjuntados en una fabricación rigurosa.

Los muebles Maga son algo que hay que ver tranquilamente.

Le esperamos.

Tranquilamente.

Maga, muebles que merecen comprarse.
De la Vega, para comprar muebles Maga.

DISTRIBUIDOR ACREDITADO DE MUEBLES MAGA.

De la Vega

Madrid, 2 y 40 - BURGOS

maga MUEBLES

Despacho PHILIPPON, diseño Antoine Philippon Jacqueline Lecoq - Colección AIRBORNE.
Fabricado en España por Maga.
Licencias: AIRBORNE, BERNINI, HILLE, ARTWOODWORK y patentes propias.

M.E.C.D. 2017

DESAPARECIDO

El joven Francisco Arbós Vidal, de 16 años, desapareció de Barcelona el día 11 de Abril. Los padres suplican noticias suyas, pues le quieren y le esperan. Llámese al teléfono 258.00.33 de Barcelona (prefijo 93 para conferencias interurbanas), o avisen a las autoridades locales.
(Foto Cifra Gráfica)

DOCUMENTO DE LA CONGREGACION PARA LA ENSEÑANZA

Madrid (Cifra). — Las dificultades actuales de los estudios filosóficos, la necesidad de la Filosofía para los futuros sacerdotes y las directrices para la enseñanza de esta disciplina en los seminarios, son expuestas en un documento de la Sagrada Congregación para la enseñanza católica, que publica el último número del "Boletín Oficial" del arzobispado de Madrid.

Entre las directrices que expone el documento sobre la enseñanza de la Filosofía se encuentran las siguientes: procurar una sólida preparación y actualización de los profesores, salir al paso de las dificultades de los alumnos, mejorando los métodos didácticos, enriquecer las bibliotecas de los seminarios, y promover una estrecha colaboración entre seminarios e institutos teológicos, favoreciendo el intercambio de profesores.

Por último, se dice que la formación filosófica debe llegar a afirmaciones de valor objetivo y absoluto y que el conocimiento de la realidad no puede estar en contraste con la revelación, a la par que señala que continúan siendo válidas las recomendaciones de Santo Tomás.

Un alemán, condenado a cadena perpetua

Fué detenido en Marbellla por la Policía española

Essen, Alemania Federal (Efe).— Alfred Lecki, de 33 años de edad y de nacionalidad alemana, ha sido condenado hoy por el tribunal de Essen a la pena de cadena perpetua, por considerarle culpable del asesinato de un policía y de otros delitos. Lecki fue detenido por la policía española en el verano de 1970, en Marbella y entregado, pocos meses despues, a las autoridades alemanas, tras los trámites de extradición.

El fiscal demostró que Alfred Lecki había asesinado, en el verano de 1969, a un policía, en la ciudad de Bottrop. Anteriormente Lecki había participado en cuatro asaltos a entidades bancarias de Hannover y Dortmund.

Más de 3.000 personas participarán en la Demostración del 1.º de Mayo

Se interpretará el Romance del Conde de Lara

Madrid (Logos). — Más de tres mil personas participarán en la Demostración Sindical que tendrá lugar el próximo día 1.º de Mayo en el recinto del estadio Santiago Bernabéu, según ha puesto de relieve, a primeras horas de esta tarde en rueda de Prensa, el director de la Obra Sindical de Educación y Descanso don Mariano Lázaro Franco.

Durante el espectáculo, que durará poco más de una hora de acuerdo con el programa ya ultimado, los espectadores tendrán oportunidad de ver un gigantesco carrusel musical con el que se iniciará la sesión y en el que participarán ciento cincuenta gimnastas que dibujarán el emblema sindical y el Víctor del Caudillo, con un fondo musical, que luego servirá de base para el desarrollo del carrusel que llevarán a efectos quinientos ochenta y seis músicos y cuarenta gaiteros.

La danza y la leyenda dará motivo a la interpretación del Romance del Conde de Lara.

La Demostración Sindical ofrece este año la singularidad de que en la misma participará el grupo folklórico denominado «Escuela de samba mangueira» de Brasil, cuya actuación responde a la escenificación en toda su ortodoxia, del «Carnaval en Río de Janeiro».

NUESTROS TELEFONOS:

ADMINISTRACION 207148-49

REDACCION 201280

El primero de Mayo se elegirá el calvo más guapo de Francia

París (Efe). — El calvo más guapo de Francia, "monsieur chauve 1972", será elegido el domingo 30 de Abril y el lunes primero de Mayo en Saint Savin Sur Gartempe, cerca de Poitiers (Centro-Oeste de Francia).

La Asociación nacional de calvos de Francia organiza este concurso, el décimo en su género.

Antes del concurso se celebrará la asamblea general de calvos para tratar de temas relacionados con el Congreso mundial de calvos que tendrá lugar el año próximo en Bélgica.

Se conmemora asimismo el decimoquinto aniversario de la fundación de la Asociación nacional de calvos de Francia, cuya divisa es "Chauve qui peut" (es calvo quien puede), juego de palabras con "Sauve qui peut' (sálvese quien pueda).

Con lo que come o desperdicia un niño español, en la India podrían comer tres niños. Ayúdanos a vencer el hambre colaborando con la Campaña contra el Hambre en el Mundo, que tiene abiertas sus cuentas en todos los Bancos y Cajas de Ahorros de la capital y provincia.

Tareas de las Cortes

Criterio decisivo de la política de desarrollo es la paulatina incorporación a la Comunidad Europea

Se aprobaron nuevas disposiciones finales al proyecto de Ley del III Plan de Desarrollo

Madrid (Cifra). — «Una paulatina incorporación a la Comunidad Económica Europea constituye criterio decisivo a tener en cuenta en la política de desarrollo en armonía con los intereses de la economía nacional».

Esta ha sido la enmienda presentada por el procurador Díaz Llanos hecha suya por la ponencia y aprobada por unanimidad por la Comisión de Leyes Fundamentales y Presidencia del Gobierno que debate el proyecto de ley del III Plan de Desarrollo Económico y Social.

Rafael Díaz-Llanos comenzó su intervención citando numerosísimos editoriales e informaciones publicados en los periódicos y revistas españolas referentes al unánime deseo de incorporación de España a la Comunidad Económica Europea. Citó a continuación declaraciones de varios ministros del Gobierno totalmente favorables a esta incorporación y finalizó esta serie de citas con la reciente carta del ministro de Asuntos Exteriores, Gregorio López Bravo, a la Comunidad Económica Europea, las manifestaciones que el ministro comisario del Plan de Desarrollo, Laureano López Rodó, al presentar el III Plan de Desarrollo y por último un reciente discurso de Su Excelencia el Jefe del Estado señalando la necesidad y la vocación europea de España. Acto seguido el enmendante dio lectura a su enmienda.

Por la ponencia contestó Solé Villalonga, quien afirmó que desde la carta de Castiella a la Comunidad Económica en 1962 hasta la última misiva de López Bravo el objeto ha sido siempre el mismo, la incorporación de España al Mercado Común.

En el Plan este criterio forma parte de las seis directrices generales básicas. Las cinco primeras se refieren a temas generales y precisamente, la sexta, que se refiere a la incorporación a Europa es la única concreta.

Puesta a votación esta enmienda fue aprobada por unanimidad por la Comisión.

Anteriormente, el procurador García Hernández pidió que la disposición final quinta, que faculta al Gobierno para reestructurar organismos y servicios de la Administración del Estado y para actualizar y revisar ssu procedimientos de actuación fuera suprimida por entender que era un cheque en blanco al Gobierno para un asunto de enorme transcendencia.

Se puso a votación la enmienda y fue aprobada por unanimidad, quedando por tanto suprimida la disposición final quinta y pasando a ser disposición final quinta el texto aprobado de la enmienda de Díaz Llanos, referente al Mercado Común.

A continuación fueron aprobadas por unanimidad las disposiciones finales siguientes:

Sexta. — En el plazo de dos años el Gobierno, a propuesta conjunta de la Presidencia del Gobierno y del Ministerio de Hacienda y de los Ministerios interesados, remitirá a las Cortes, un proyecto de Ley sobre el régimen jurídico de los organismos autónomos del Estado.

Séptima. — En el plazo de dos años el Gobierno a propuesta conjunta de la Presidencia del Gobierno y del Ministerio de Hacienda y demás ministerios interesados, someterá a las Cortes un proyecto de Ley aprobatorio del estatuto de las empresas públicas.

Octava. — Antes del 31 de Diciembre de 1973, el Gobierno, a propuesta del Ministerio de Hacienda, remitirá a las Cortes el proyecto de una nueva Ley de Administración y Contabilidad de la Hacienda Pública.

Novena. — De acuerdo con las bases que apruebe el Gobierno, el Ministerio de Industria, en el plazo de un año, someterá a su aprobación un plan energético nacional en orden a la mejor utilización de los diferentes recursos y a garantizar el suministro de energía al país en la modalidad que requieran los distintos sectores y en las condiciones más adecuadas de calidad y precio.

Décima. — En el plazo máximo de dos años el Gobierno someterá a las Cortes los planes nacionales de vías provinciales y de electrificación rural que serán elaborados conjuntamente por la Presidencia del Gobierno y los Ministerios de la Gobernación, Obras Públicas, Industria y Agricultura y las Corporaciones locales, con la asistencia de la Comisaría del Plan de Desarrollo y previa audiencia de las Corporaciones provinciales.

Undécima. — Durante el período de vigencia de de este Plan, el Gobierno, a propuesta del Ministerio de Agricultura, remitirá a las Cortes proyectos de ley actualizando la normativa vigente sibre arrendamientos rústicos.

Duodécima. — Durante el período de vigencia de este Plan se elaborará un proyecto de ley que regule el seguro obligatorio de producciones agropecuarias.

Décimotercera. — Si al primero de Enero de 1976 no estuviese aprobado el IV Plan, se entenderá automáticamente prorrogado el III en la forma que el artículo 92 del reglamento de las Cortes prevé para los Presupuestos Generales del Estado .

Un gran número de procuradores tenían presentadas enmiendas para incorporar diversas disposiciones finales.

Antes de que la ponencia expresara su opinión acerca de estas enmiendas, el presidente de la Comisión, Joaquín Bau Nolla, levantó la sesión anunciando que continuaría el próximo martes, a las cinco de la tarde.

No sería rentable un puente entre España y Marruecos

Más de 19.000 millones costarían las obras a tenor de uno de los ocho estudios hoy existentes

Rabat (Efe). — «La construcción de un puente que una España con Marruecos es técnicamente realizable, pero, desde el punto de vista económico, no es viable», ha dicho Juan Arespacochaga, presidente de la Asociación española de la Carretera, al hablar ante los delegados presentes en la segunda Conferencia africana de la Carretera, que se celebra en Rabat.

Según el ingeniero Arespacochaga, existen en la actualidad ocho proyectos en estudio para tratar de salvar el Estrecho. Tres de ellos, son túneles y otros cuatro preven como estructura el «tubo» submarino. El último, es un puente de 24 kilómetros de longitud, con ocho arcadas de tres kilómetros cada una y pilares de 500 metros de profundidad. De convertirse en realidad, pasaría a ser el puente más largo del Mundo.

Este último proyecto, de llevarse a la práctica, exigiría un presupuesto de más de 300 millones de dólares (más de 19.000 millones de pesetas), subrayó el presidente de la Asociación española de la Carretera.

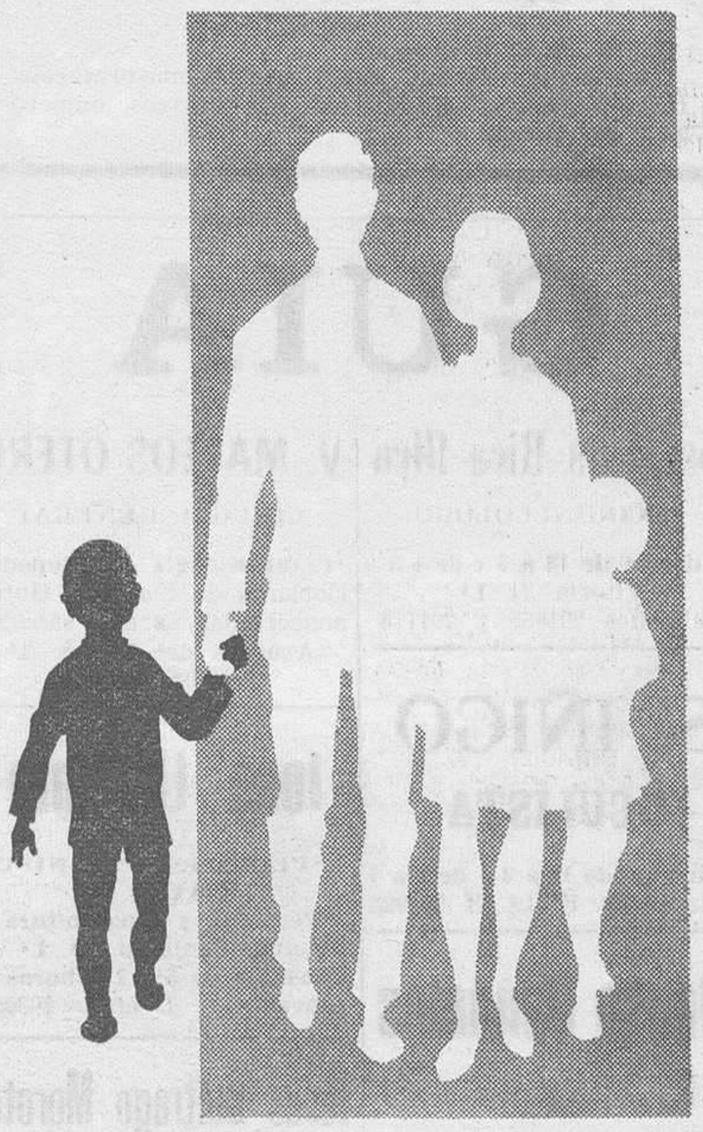

29
ABRIL
DIA DEL
SUBNORMAL

M.E.C.D. 2017

EL «APOLO 16», EN LA LUNA

(Viene de primera página)

control se oyó repetidamente cómo Charles Duke y John Young mostraban sus inquietudes. El comandante Young, una vez posados sobre la superficie. dijo a su compañero: "No tenemos necesidad de pasear entre las rocas. Nos encontramos sobre ellas" Duke, sorprendido, comentó: "Es un lugar delicioso" y dirigiéndose a misión control, añadió: "La vista que tenemos ante nosotros es sencillamente hermosa"

El forzoso retraso obliga ahora a alterar ciertos planes. Probablemente quede reducido el paseo lunar en alguna hora menos de las 21 planeadas Sin embargo, la misión encomendada a Young y Duke se llevará a cabo meticulosamente al explorar lo que parecen colinas volcánicas. Los jubilosos astronautas llevan un retraso de casi seis horas El primer paseo, de los tres planeados a razón de siete horas cada uno, tuvo lugar esta tarde.

Una de sus primeras labores será instalar y poner en servicio una estación científica que está valorada en 1.700 millones de pesetas. Después de haber logrado su objetivo, los dos astronautas esperan ascender a su vehículo electrónico y explorar el terreno a lo largo de un kilómetro y medio. El lugar del descenso ha variado con respecto al punto que se había fijado. El error (o la simple necesidad de alterar el alunizaje) sólo ha sido de 400 pies al Oeste y 900 pies al Norte.

El director de vuelos espaciales de Houston, Gerald Griffin, reveló lo serio de la crisis. "Cuando Ken Mattingly comunicó que se encontraba en dificultades —explica Griffin— sentimos tremenda preocupación y llegamos a establecer que habíamos perdido la misión. Sabíamos que nos encontrábamos ante un serio problema hasta que llegamos a comprender el tipo de avería Tres grupos de científicos trabajando sincronizadamente en sus cálculos, detectaron prontamente la causa del "trouble", y la orden de proseguir la misión fue dada sin pérdida de segundos. Mattingly recibió instrucciones para que pusiera en acción el principal motor "Rocket" cuando alcanzara la órbita dieciséis El motor respondió perfectamente y la cápsula "Casper" prosiguió normalmente su curso".

EL LUGAR DE ATERRIZAJE

Houston (Efe). — Una llanura ondulada en medio de las escarpadas montañas Descartes, en la región del mismo nombre, es el lugar de aterrizaje en la Luna del vehículo "Orión" de la misión "Apolo 16"

El lugar está a 2.400 metros sobre el nivel del punto del mar de la Tranquilidad, donde por primera vez se posó en la Luna un vehículo tripulado por el hombre, en el verano de 1969.

A cuatro kilometros y medio del punto de aterrizaje del "Orión" sus tripulantes John Young y Charles Duke pueden ver los picos de las montañas Smoky, que destacan unos 500 metros por encima del paisaje que los rodea.

Al Sur, los picos de las montañas de Piedra, a la misma altura, configuran el cráter Descartes. a cuatro kilómetros del punto de aterrizaje.

Young y Duke planean visitar los pies de ambos macizos montañosos a los que llegarán en su vehículo de motor eléctrico. Los alrededores inmediatos del lugar de aterrizaje del "Orión" son relativamente llanos y llenos de pequeños cráteres de diferentes tamaños.

SOLO DOS PASEOS

Houston (Tejas) (Efe). — Charles Duke y John Young pensaban haber realizado tres paseos por la superficie lunar a bordo de su vehículo especial movido por un motor eléctrico. pero ahora se cree que sólo serán dos.

A pesar de todos los contratiempos, el "Apolo 16" realizó el alunizaje impecable a las 3,24. hora española de hoy, en el lugar previsto por la torre de control.

Los astronautas no pudieron contener su alegría al pisar por primera vez la Luna y a coro dijeron a la Tierra con emoción: "Atención Houston, olé, ya estamos aquí. Es fantástico"

Los televidentes norteamericanos. que seguían en sus pantallas los acontecimientos que estuvieron a punto de causar la cancelación del viaje lunar, no pudieron sin embargo ver en directo las primeras imágenes desde la Luna. El "Orión" tenía un fallo en su antena.

Según los planes de la NASA, tan sólo otro viaje lunar, el del "Apolo 17", está previsto en su calendario para finales de año y después de éste, los laboratorios espaciales y otros ambiciosos proyectos sustituirán al completado programa de la Luna.

IMPORTANTE EMPRESA
NECESITA
COLABORADORES

Para cabezas de partido y pueblos de la provincia. Compatible con otras ocupaciones. Interesados dirigirse por escrito al apartado 388. — Referencia Colaborador.

Financiera busca DELEGADO

REQUISITOS:
- Probada solvencia moral.
- Don de gentes.
- Fuerte personalidad.
- Dinámico y agresivo.
- Muy relacionado.
- Experiencia en Banca e Inversión, no indispensable. pero influirá en la elección

OFRECEMOS:
- Dada la importancia del cargo, estamos dispuestos a concertar condiciones económicas muy elevadas.
- Reserva absoluta.

Enviar «curriculum vitae» con las mayores referencias posibles al Apartado de Correos número 9.175 de Madrid.

INSTITUTO NACIONAL DE PREVISION
Delegación Provincial de Burgos
ANUNCIO DE SUBASTA

La Comisión Permanente del Consejo de Administración del Instituto Nacional de Previsión ha acordado enajenar en pública subasta el edificio propiedad del Instituto, sito en Pampliega (Burgos), Camino de la Tejera s/n., inmediato a la carretera de Belbimbre, que estuvo destinado a Ambulatorio de la Seguridad Social, con terreno que en conjunto tiene 2.400 m.2 aproximadamente, con línea de fachada de 51,80 metros y consta de planta sótano, bajo y primero, con almacén, lavadero, calefacción, distintas dependencias y vivienda.

Inscrita en el Registro de la Propiedad con el número 3.857.

La subasta tendrá lugar en la Delegación del Instituto Nacional de Previsión de Burgos, el día NUEVE DE MAYO, a las trece horas, con asistencia de Notario.

La finca objeto de subasta sale a licitación por el tipo mínimo de DOS MILLONES VEINTICINCO MIL PESETAS (2.025.000) y será adjudicada al mejor postor, no admitiéndose posturas inferiores a la cifra mínima indicada.

La licitación tendrá lugar mediante pliego cerrado, que será admitido durante treinta minutos desde que tenga lugar la apertura del acto, procediéndose seguidamente a su apertura y a la consiguiente adjudicación del remate, con pujas a la llana caso de que hubiese dos o más proposiciones por igual cuantía

Para tomar parte en la subasta será preciso consignar ante el Notario autorizante del acto, en metálico, el 10 % del tipo de la subasta.

Los licitadores se entederá que aceptan íntegramente el pliego de condiciones que obra en la Secretaría Técnica de la Delegación del I. N. P en Burgos, donde puede ser examinado todos los días laborables, de 9 a 13 horas.

Burgos, 19 de Abril de 1972
EL DIRECTOR PROVINCIAL,
Ilegible

HOSTAL LA VARGA

Categoría tres estrellas. Carretera Madrid-Irún Kilómetro 232. a 5 Kms. de Burgos

Bodas, Primeras comuniones, Bautizos y Convenciones. Distinguido ambiente. Confortables habitaciones con baño.

CENA DEL SABADO

CALDO DE JAMON SERRANO.
REVUELTOS DE ESPARRAGOS TRIGUEROS.
SALPICON DE MARISCO: SALSA CAVIAR.
MAGRAS DE LOMO CON PISTO.
COSTILLA DE TERNERA BREASADA

Postre: TORRIJAS CON MIEL.

GUIA FACULTATIVA

José Luis Rica Rica
TOCOGINECOLOGO
Consulta, de 12 a 2 y de 4 a 6
Vitoria. 21 1.º
Teléfonos 201865 y 204773

S. IÑIGO
OCULISTA
Consulta, de 11 a 2 y de 5 a 7
Lain Calvo. 17 1.º Tf 209923

Alonso Bañuelos
OFTALMOLOGO
Espolón 2 Teléfono 209349

F. J. DEL CAMPO ALONSO
PIEL Y VENEREAS
Clínica de San Juan de Dios

S. LECHUGA SERANTES
OCULISTA
Consulta diaria
Avenida del Cid. 6, 3.º
Teléfono 204452

Jerónimo Iglesias
MEDICO DENTISTA
RAYOS X
Vitoria 141. 1.º . Juan XXIII

V. MATEOS OTERO
CIRUGIA GENERAL
Traumatología y ortopedia
Consulta de 4 a 6 - Horas concertadas excepto sábados
Avenida del Cid. 8. 2.º
Teléfono 206453

José Llorente
ESPECIALISTA EN NIÑOS
RAYOS X
Pediatría y Puericultura
Avenida Sanjurjo 39, 1.º. C
Consulta de 5 a 7 y horas a convenir Teléfono 203900

Jesús Buitrago Morote
CARDIOLOGO
Clínica de San Juan de Dios
seis tarde

DR. MOVILLA C.
Neuropsiquiatría
Electroencefalografía
Horas concertadas
Avenida Reyes Católicos 8
(Edificio Para) 1.º. C
Teléfono 224922

JOSE MUÑOZ AVILA
RIÑON PIEL
Y VIAS URINARIAS
Almirante Bonifaz 12. 1.º
Teléfono 201539

JOSE CARAZO
PARTOS y ENFERMEDADES DE LA MUJER
Del Hospital de Barrantes y Cruz Roja
Vitoria. 31 Telf 203591

J. M. FRANCES GIL
MEDICINA INTERNA
RAYOS X
Consulta: 10 a 1 y 5 a 6,30
Plaza de Vega Tf 205446

Ramón Llorente
Traumatología Huesos y Articulaciones
Consulta de 12.30 a 2,30
Queipo de llano 2, 4.º, izquierda (frente Establecimientos Campo) Teléfonos 203900 y 204781 y Clínica de San Juan de Dios de 4 a 5.30

V. Ojeda Carcedo
APARATO DIGESTIVO y NUTRICION
METABOLIMETRIA
Análisis clínicos Rayos X
Consulta de 10 a 1 y de 4 a 6
Vitoria 20 1.º – Tf 203667

AGUSTIN RIVAS
PARTOS
ENFERMEDADES y CIRUGIA DE LA MUJER
Avenida del Cid, 6, 5.º. A
Teléfono 203882

José M.ª Molina Ariño
Maternólogo del Estado
PARTOS Y ENFERMEDADES DE LA MUJER
Conde Jordana. 3 Tf 203319

VISTA BIEN
GAFAS SOL GRADUADAS
OPTICA IZAMIL
LAIN CALVO, 28

José M.ª Alvarez Tovar
MEDICO DENTISTA
Consulta, de 10 a 1 y de 4 a 7
San Lesmes. 1, principal izquierda - Teléfono 202793

F. J. SANZ ALVAREZ
PUERICULTOR
RAYOS X
ESPECIALISTA EN NIÑOS
Consulta. de 11 a 2 y horas convenidas
Avenida del Cid 36. 3.º

M. Sánchez Dueñas
Neurólogo, Neurocirujano
Electroencefalografía
Calle Madrid, 22. 4.º B
Consulta de 4 a 6
excepto sábados

J. Villaquirán García
MEDICO ESTOMATOLOGO
Del Hospital Militar
Consulta. de 1 a 2 y de 4 a 6
San Pablo. 20, 1.º
Teléfono 206593

A. LOPEZ GOMEZ
GARGANTA, NARIZ Y OIDOS
Espolón. 28 - Telf 203577

V. CORRAL MARISCAL
Medicina interna. Rayos X
Consulta de 4 a 7
Vitoria. 30. 3.º – Tel. 208636

R. PLASENCIA
OFTALMOLOGO
Consulta, de 5 a 7, excepto sábados
Avenida Reyes Católicos, 10, 2.º, C. — Teléfono 224957

Maximino Ortiz Pérez
CIRUGIA y TRAUMATOLOGIA
Consulta. de 10 a 2
Calle Madrid. 10. 1.º
Teléfonos 205469 y 205001

I. LOPEZ SAIZ
ENFERMEDADES MENTALES Y NERVIOSAS
Consulta, de 12,30 a 2
Plaza de Santo Domingo de Guzmán 8. 1.º

MIGUEL CAMPO
TOCOGINECOLOGIA
Del Igualatorio Médico Colegial
Edificio EDINCO despacho 406 – Vitoria 17 Tf 205207

M.E.C.D. 2017

AGRADECIMIENTO DE LOS CONTRATISTAS DE OBRAS AL MINISTRO DE HACIENDA

Llegó a Madrid una delegación venezolana para asistir a la inauguración del monumento a Andrés Bello

Madrid (Logos). — Un grupo de contratistas de obras del Estado, acompañados por el presidente del Sindicato de la Construcción, señor Pérez Olea, ha visitado al ministro de Hacienda, señor Monreal Luque, para expresarle el agradecimiento del sector por las recientes medidas adoptadas por el Ministerio en relación con la contratación del Estado, tales como la puesta al día de los índices oficiales de revisión de precios, la autorización del aval como fianza definitiva y, en general, la preocupación del Ministerio por las mejoras del sistema de contratación.

El señor Monreal Luque en breves palabras, agradeció la visita de los empresarios del sector, exhortándoles a que continúen como hasta aquí, prestando su colaboración para la adecuada ejecución de las inversiones públicas en obras del Estado.

DELEGACION VENEZOLANA

Madrid (Logos).— En la mañana de hoy, 21 de Abril, ha llegado al aeropuerto de Barajas la delegación venezolana que ha de representar a su país en la inauguración del monumento a Andrés Bello.

SALE DE ESPAÑA EL MINISTRO DE TURISMO ARGENTINO

Madrid (Logos).— Con destino a Montreal ha salido el ministro de Turismo argentino, don Abelardo Mario de Campos. En el aeropuerto de Barajas fue despedido por el ministro encargado de Negocios de la Embajada Argentina.

VISITA AL MINISTRO DE OBRAS PUBLICAS

Madrid (Logos).— El ministro de Obras Públicas, don Gonzalo Fernández de la Mora, ha recibido en su despacho oficial la visita del ministro de Turismo de la República Centroafricana, don Joaquín da Silva. Ambos ministros mantuvieron una cordial entrevista, durante la que se trataron temas de interés común.

EL TIEMPO

Madrid (Cifra). — El Servicio Meteorológico nacional anuncia como tiempo probable para las próximas horas: Cielo muy nuboso con chubascos en el Cantábrico, especialmente en Vascongadas, cabecera del Ebro. Pirineos y Norte de Galicia. nubes y claros en el resto de la Península y Baleares, con algunos chubascos dispersos, particularmente en Cataluña, Aragón, Levante y Baleares, a veces en forma de tormentas.

En las últimas veinticuatro horas se han registrado precipitaciones en el Cantábrico —55,5 litros en San Sebastián—, sistema central, Duero, cabecera del Ebro y puntos aislados de Galicia, Pirineos, Extremadura, Cataluña, Norte de Levante, Baleares y Nordeste. Las precipitaciones han sido de nieve en alturas superiores a 1.500 metros en general.

Temperaturas extremas peninsulares: Máxima de 21 grados en Murcia. Sevilla, Huelva y Santa Cruz de Tenerife y mínima de 4 grados en Teruel.

NUESTROS TELEFONOS:

Redacción 20 12 80
Administración 20 71 48

EUGENIO MONTES RECIBE EL PREMIO "CIUDAD DE ROMA"

Roma (Efe). — En una ceremonia que contó con la presencia del presidente de la República, Giovanni Leone, el director del Instituto Español de Lengua y literatura don Eugenio Montes, asimismo corresponsal de "A B C" de Madrid, recibió esta mañana el premio "Ciudad de Roma" (placa de plata). En la explicación del premio se recuerdan la brillantez, la documentación y la calidad literaria de las crónicas que, a lo largo de un año, envió al diario madrileño.

Con don Eugenio Montes han sido también premiados el corresponsal de "Le Monde", Jacques Nobecourt (placa de oro) y Jacques Ferrier, corresponsal de "La Gaceta de Ginebra" (placa de plata). Todos ellos recibieron sus trofeos y diplomas correspondientes de manos del presidente de la República, quien les felicitó cordialmente.

La ceremonia, coincidente con el 2.725 aniversario de la fundación de Roma se inició con un discurso del alcalde de la ciudad Clelio Daridai y un estudio documentado del profesor De Angelis D'Ossat, sobre la Roma monumental y artística.

Los pasos cebra se han hecho para algo. Respétalos automovilista siempre

La legión EBRO

155 D y 160 D Los más populares de la legión Ebro.

El 55 % de agricultores prefieren los tractores EBRO de potencia media.
Cada año son más los que eligen nuestra marca. Y lo mismo ocurre con toda nuestra gama.
EBRO 155 D y 160 D, batalladores, potentes, hechos a la dureza del trabajo, se han ganado su fama a pulso.

EBRO 155 D, 55 C.V. de potencia efectiva (50 C.V. homologada)
EBRO 160 D, 61 C.V. de potencia efectiva (57 C.V. homologada)
Versiones normal y estrecho.

EBRO 155 D y 160 D
son productos de
Motor Ibérica, S.A.
El mejor servicio post-venta de España.

CONCESIONARIO EXCLUSIVO

PALACIOS AUTO-AGRICOLA S.A.

BURGOS - MIRANDA - ARANDA - MEDINA - BRIVIESCA

M.E.C.D. 2017

Anuncios por PALABRAS

Estos anuncios se reciben en nuestra Administración (Calle San Pedro Cardeña. 34. teléfono 207148 y Delegación Vitoria 13) de NUEVE Y MEDIA de la mañana a UNA Y MEDIA de la tarde y de CUATRO a SEIS Y MEDIA de la tarde. así como en todas las Agencias de publicidad

PRECIO: 20 pesetas hasta diez palabras. Cada palabra más 2 pesetas

Alquileres

PISO amueblado, alquilo, sol todo el día, buenas comunicaciones. Informes, teléfono 201382.

ALQUILO máquinas escribir-calcular. «Crespo». Plaza Alonso Martínez. 7. Teléf. 205947.

SE ALQUILA piso lujo amueblado. con teléfono. Informes. teléfono 206697

ALQUILO oficinas propias despacho abogado. aparejador asesor fiscal. gestor etc. en Plaza de San Fernando, número 9 Informes. Tel 205349.

ALQUILO piso segundo Avenida del Cid situación inmejorable Teléfono 220156

APARTAMENTO Cabo Ajo ofrezco verano cinco camas Escriban Herrera Castilla 3 Santander

ALQUILO o vendo piso carretera Logroño Informes C/ Benedictinas de San José 7 3º A

SE ALQUILA piso confortable Gamonal Teléfono 203242

ALQUILO piso céntrico. zona tranquila cuatro habitaciones baño despensa calefacción individual. Informes Avenida Valencia 4 8.º B

ALQUILO piso amueblado. junto Parque Artillería cuatro habitaciones cocina comedor buen sol Teléf 223409

ALQUILO huerta con conejeras y vivienda en Capiscol Razón Carnicerías 2 habitación 5

SE ALQUILA local de 55 metros cuadrados y piso junto o separado Informes Avda de Valencia 7 5.º B. exterior

ALQUILO piso amueblado muy céntrico Informes. Huerto del Rey 2. 1.º izquierda

ARRIENDO piso barrio San Pedro, calle Procurador 13 2.º. Izqda Para informes Seguros La Constancia Calle Trinas.

ALQUILO piso. 1.700. Gamonal. Grande. Sol todo el día. Teléfono 204858

ALQUILO piso céntrico, nuevo, calefacción. Informes. Calzadas. 12, 2.º, B.

ALQUILO piso cinco habitaciones. todo exterior, en Cardenal Aguirre, 2. Razón en el mismo. 4.º C (De 2 a 4)

ALQUILO piso amueblado, calle Madrid, 42. Calefacción, teléfono. Informes. portería.

ARRIENDO almacén dos plantas. 104 metros cuadrados cada planta y otros locales más pequeños rentas bajas. Informes Emperador, 50, 1.º Dcha.

SE ALQUILAN oficinas en Edificios Monasterio

ALQUILO piso en calle Madrid, núm. 70, 2.º, B. Tratar, de 10 a 18 horas.

TEMPORALMENTE alquilo piso, calefacción central, mucho sol, céntrico. Informes San Pedro Cardeña. 40. 1.º. izquierda.

ALQUILO piso Plaza San Agustín, 1. Paulino Tobes, 8.º. A.

SE ARRIENDA piso exento (hall, cuatro habitaciones, ascensor), zona Vadillos. Informes teléfono 220567. (Tardes).

ALQUILO local 80 metros. Para tratar, Ultramarinos Pilar. Mercado Norte, 89.

PISO alquiler o en venta, calle Vitoria, 30; también local comercial. Informes, calle Santa Clara, 3. Florida.

ALQUILO piso céntrico General Mola, 32, 1.º 8.

ALQUILO piso amueblado. Pisones, 15, 2.º derecha

VERANEANTES. Se alquila casa con finca y agua corriente, en Quintanabureba, 6 kilómetros de Briviesca. Razón, teléfono 222552. Burgos.

ALQUILO piso cuatro habitaciones, soleado. Informes, González, Juan XXIII, núm. 3, 4.º

SE ALQUILA piso calefacción. agua caliente central, sin amueblar. Llamar. teléfono 201687.

Automóviles y Accesorios

ALQUILER sin conductor, nuevos: Seat 1450. 1500 124 850 600-E y R-8. Morris 1300 M-G. «Servi-Auto» Sanjurjo. 9. teléfono 222715.

AUTOMOVILES alquiler sin conductor, todas marcas. Autos FLEN. Avenida General Vigón. Edificio Otamendi. Teléfono. 222949

AUTOS BLANCO. Alquiler sin conductor, 600-D. 124. 850 nuevos. Barriada Illera. B. 69. Teléfono 220638

GAMONAL, 228, Vende: varios 600-D 850 850 especial. 124 1500 gasoil. R-6. R-8 seminuevo. 4-L super Simcas 100 Facilidades y revisados.

CONTINENTAL AUTO. S. A.— Todos los recambios turismos camiones tractores industria etc Calle Madrid 1 Calvo Sotelo 9

SE VENDE. por compra vehículo mayor furgón Ebro 550 Verle e informes. garaje Madrid 78

OCASION. Renault-10. Simca 1000 Seat 850, Seat 600-D, Seat 800-D. Baratos. San Julián, número 3.

VENDEMOS y garantizamos seis meses, desde 5.000 pesetas. varios 600-D 850 850 coupé. 124-L. 1500 gasoil y gasolina. 1430 varios. 1500 familiar varios; R-8 normal; 4-L Super; Gordini; Dodge Dart gasoil; Simca 1000. varios; Morris 1300 varios; M-G 1100 varios; Volkswagen; Mercedes 190 D gasoil; Peugeot 403; Break 2 CV; DKW gasoil camiones Barreiros.— Grandes facilidades. Visítenos sin compromiso También sábados tarde Madrid, 40 y Alhóndiga. 2. Teléfono 209008.

DE PARTICULAR a particular, vendo 850 especial. Las Fuentecillas. 13 y 14. bajos

DE PARTICULAR a particular, se vende 600-D. Teléfono 222128

«RENTACAR» Alquiler sin conductor Todas marcas. Precios económicos. Por meses. desde 5.000 pesetas incluido kilómetros. Calle Avila, 3 (Paralela Alfareros) Teléfono 207928.

EXCURSIONES Autocares de Miguel Moreno Teléfonos 204259 y 208551

VENDO Vespa 160, como nueva. Calle Madrid. 70, 5.º, D. Ramiro.

Colocaciones

SEÑORA gane dinero en ratos libres Clean House Teléf 220413

RESTAURANTE Rincón de España se precisan camareras cocinero y pinche de cocina (R O C. 684)

DISTRIBUIDORA AVON: Las señoras y señoritas de hoy ayudan a aumentar los ingresos de sus casas Permítame explicarla personalmente cómo puede hacerse distribuidora de una firma prestigiosa Buenas ganancias actividad agradable y seria Llamar al teléfono 201956 de Burgos o escribir al apartado 14875 de Madrid

SE NECESITA para Madrid. señorita niños. vacaciones en Burgos Señas: Parque de la Isla. núm 9. 7.º A ó B

NECESITO chica buen sueldo Vitoria, 30 3.º. izquierda Teléf 207140.

EN MIRANDA de Ebro ofrecemos trabajo organizado a personas de ambos sexos que dispongan de todo el día libre y sean mayores de 20 años Interesados, presentarse en Arenal. 108. 2.º. Izqda de 4 a 7 Atenderá señor Sáiz

SE NECESITA muchacha para Madrid vacaciones en Burgos sueldo a convenir Señas Parque de la Isla núm 9 7.º A ó B Horas de 3 tarde a 7

SE NECESITA chico 14 años Paloma, 35 comercio (R O C 648)

SE NECESITAN pintores Santa Dorotea 5. (R O C. 705)

SE OFRECE conductor con carnet de primera Informes calle Avila. número 23. 4.º A

EMPLEADA de hogar se necesita. Poca familia. Muchas comodidades Avenida del Cid 22. 6.º. centro. Teléf 208757

SE NECESITA chica fija Sagrada Familia 23. 3.º. Izqda. Telf 222287

MATRIMONIO se necesita para guardar finca a 6 kilómetros Burgos de 40 a 50 años con poca familia Martínez del Campo. 5. 4.º (De 4 a 7 tarde) R O C 773

SE NECESITA oficial mecánico de primera Garaje Izquierdo Gumiel de Hizán (Burgos) Teléfono 19 (R O C 18).

SE NECESITA botones. Hostal Moderno (Registro O C., 767)

SE PRECISA empleada hogar, fija Informes. de 4 a 6 de la tarde. calle Clunia, 9, 6.º derecha. Teléf. 223560.

SE NECESITA chica Particular de Las Calzadas. 1. 5.º. habitación 20 Teléfono 220205.

ADMINISTRATIVO se ofrece Informes. Cardenal Segura. 15. 4.º (De 2 a 5).

SE NECESITA dependiente de mostrador, barman Informes. Restaurante Estación Autobuses (R O C. 785)

NECESITO chica interna, informada Calle Vitoria 28 piso 4.º

SE NECESITA chica interna poca familia, trato agradable, buen sueldo Conde Jordana. 3, 7.º derecha Frente Sala de Fiestas Teléfono 204209

NECESITO chica. Informes San Lesmes. 3. tercero

SE NECESITA ayudante de camarero, con experiencia Presentarse calle Vitoria, 228 B «Restaurante Cabornero» (R O C. 788)

SE NECESITAN costureras para máquina, coser guantes piel, sabiendo oficio. Guantes Epifanio (R. O. C. 798)

NECESITO chica con conocimientos de cocina. Huerto del Rey, 20, segundo.

PANTALONERA en fino, necesito. Del Barco. Plaza Santo Domingo 7. (R. O C., 799).

FRESADOR oficial segunda y aprendices adelantados se necesitan Parque San Francisco, 3, bajos (R. O. C., 609).

SE NECESITA chica fija. Teléfono 204721.

PARA temporada verano, en Plencia (Vizcaya) dos camareras para mesa y ayudante de cocina Llamar teléfono 222830 Burgos. (Registro O C., 676).

SE NECESITA conductor primera, sabiendo rutas Alfareros, 10 ó Pisones, 11. Vinos (Registro O C., 792).

SE NECESITA dependiente de mostrador. «Bar Valdeajos». San Pablo 10. (R O C., 796)

CHICO catorce años, necesita Casa Venancio García Espolón, 2. (Registro O C. 801).

SE NECESITA chica. sabiendo obligación Calle Vitoria 109. 3.º. derecha

EMPLEADA de hogar, para matrimonio con niño. Alfonso X el Sabio. 42 4.º, C. Teléfono 220636 De 6 a 10 de la tarde.

MATRIMONIO solo necesita muchacha de 30 a 40 años Teléf 203221.

PRECISASE señorita para cafetería, sueldo según aptitudes, hasta 12.000 pesetas. Imprescindible seriedad y buena presencia. Cafetería «Go-Gó» Adriano VI. 1 teléfono 221190 Vitoria

SE NECESITA chica con informes. Madrid. 3 5.º. Izqda.

SE NECESITA palista de Retro. Llamar al teléfono 204904 (R. O C., 810).

SE PRECISA chica o señora interna Teléfono 207026 Tenerías. 11, tienda.

SE NECESITA chica, para piso estudiantes. San Agustín, 7, 8.º. D

MATRIMONIO y dos niños. necesitan empleada de hogar, preparada. Llamar, de 9 a 12 y de 6 a 10. Teléfono 222476.

SE NECESITA chica para casa buen sueldo. Informes. Mesón Burgos.

SE PRECISA chica, para matrimonio con dos niños. Imprescindible buenas referencias. Paseo de la Isla, 12, 5.º, izquierda. (Edificio Firestone).

JOVENES ambos sexos que les interese trabajar Bilbao, distribuyendo productos Lastana. no se necesita experiencia, nosotros les enseñamos. Pueden ganar de 2.000 a 3.000 pesetas semanales, además pensión y viajes pagados. Para más información. calle Madrid 28. 5.º izquierda. De 5 a 7,30. Señorita Milagros (Registro O C. 768).

GENTE culta disponga de horas libres, para cuestión comercial. Escribir a Guevara, 9, A, 2.º, A. Santander Razón señor García

SE PRECISA chica para matrimonio con dos niños. Imprescindibles buenas referencias. Paseo de la Isla, 12, 5.º, izquierda. (Edificio Firestone).

MATRIMONIO con hijo, necesita chica. General Vigón (Edificio Otamendi), 1.º C.

OFRECESE conductor primera, capital o carretera. Informes. Arco del Pilar, 7, 2.º

SE NECESITA ayudante y ayudanta de comedor. Informes, Mesón «La Cueva». Plaza Santa María. Teléf. 208671. (R. O. C., 716).

NECESITO pastor a fanegas o zurrón, en Villazopeque. Félix San Salvador. (R. O. C., 817)

EN SAN SEBASTIAN necesito chica fija, responsable, buen sueldo. Información, Avenida del Cid, 36, 8.º. B. Teléfono 207993.

MATRIMONIO solo necesita muchacha fija o externa. Aparicio y Ruiz, 18, 1.º, Izqda.

SEÑORITAS para reparto de propaganda. Presentarse Hostal Moderno. Queipo de Llano 2. Atenderá señorita Espinosa. de 10 a 1 y de 5 a 7.

SE NECESITA asistenta. Plaza Dr. Albiñana, número 3, 5.º Izqda.

DESEAMOS personal masculino, para ventas. No importa lo desconozca. Sueldo mínimo garantizado. Interesados, presentarse, lunes, de 9 a 9,30, en San Pablo, 41. (R. O. C., 870)

Compras y ventas

SE VENDEN pollitas tres meses, raza «Red», huevo de color. Hospital del Rey, frente Bar Gloria. Teléfono 201430.

COMPRO lana vieja. Avenida del Cid. Teléfono 223239.

VENDEMOS semilla de girasol. para aceite. con contrato de siembra y compra de cosecha Dirigirse a Fidel Benavides. Embajadores, 20 y 22 Valladolid Teléfono 231341

SE VENDEN 40.000 kilos alfalfa y 20.000 kilos veza. empacadas. Granja Olmedo Villamayor de Treviño

VENDO traje niño primera comunión. Avenida del Cid, 32, 9.º, C.

OCASION, vendo vestido novia Plaza Francisco Sarmiento. 3, 3.º, derecha.

VENDO 15.000 kilos de paja blanca. trillada con tractor, en Villanueva Río Ubierna. Florencio Arce.

VENDO alfalfa de segundo corte, buena. Vicente Ruiz, C/. Cortes, 13.

TEJA curva, económica, vendo. Teléf. 222901.

VENDO pupitres escolares, Academia. clases particulares. 220389. Mediodías - Noches.

REBOBINADO motores eléctricos en el día «Electro Mart» General Mola 25 Burgos.

SE VENDEN 15.000 kilos de alfalfa, empacada, en Belbimbre. Viuda de Claudio Lezcano.

VENDO cinco tinajas de barro, de 100 litros, grifos, nivel y boina de goma. Carmen, número 3. Bodega Pascual.

VENDO 300 alpacas de alfalfa. Teléfono 204436.

Enseñanzas

CLASES particulares Matemáticas, Física y Química Teléf. 206481.

CLASES particulares Latín Griego. Letras en general Licenciado. experiencia Francisco Sarmiento 11. 4.º D.

MAESTRA da clases particulares básica y bachillerato elemental. Teléfono 222286

MATEMATICAS, Física, Química, Preu, bachiller San Joaquín, 13, 4.º (Alfareros).

REVALIDA 6.º, 5.º 4.º Preu. Matemáticas, Física. Latín, Griego, Francés.— Vitoria, 57 1.º Tardes 222876.

TAQUIMECANOGRAFIA rápida, oposiciones Estado Teléfono 203832.

Fincas

CONSTRUCCIONES «BU-BI».— Venta de pisos llave en mano y pisos en fase de construcción. La mejor situación de calle Vitoria. Mínima entrada inicial resto a convenir. Grandes facilidades. Informes, calle Vitoria, 175, 1.º, C.

MASEGOSA. Pisos para habitar y próxima entrega. Cuatro habitaciones exteriores. Soleadísimos. Mínima entrada. Facilidades quince años. Informes, Vitoria 142. Teléf. 224133.

VENDO piso céntrico calle Madrid. 128 metros. Teléfono 204072.

VENTA de pisos y lonjas en Vía de Empalme Construcciones Serrano

VENDO, llave en mano, magníficos pisos subvencionados. Calefacción, soleados, mejor zona Gamonal urbanizada. Grandes facilidades. Informes, Francisco Grandmontagne, 6. 1.º, F.

FINCAS rústicas compro. Escribir al apartado de Correos 116. Burgos, informando situación, extensión y precio.

SE VENDEN o alquilan dos pisos. Calefacción agua caliente central Pequeña entrada inicial, resto muchas facilidades Informes Madrid. 68 Portería.

AGENCIA FIROGA. Pisos locales alquileres traspasos Oficinas Vitoria. 59 teléfonos 221746 . 220271

OPORTUNIDAD única. Viviendas subvencionadas Precio 340.000 30 por 100 a convenir 70 por 100 quince años. Construcciones Monje Vitoria 200 Portería

VENDO pisos desde 300.000 Muchas facilidades. Exentos. Informes, Pisones, 20 Garaje.

PISOS. Sol todo el día, calefacción central, entarimados al parket, enchapados hasta el techo, dos terrazas Próxima entrega, en Avenida del Cid 87. Esquina carretera vieja Santander. Frente a la Residencia Sanitaria. Con facilidades.

VENDO piso céntrico todo exterior, todo sol calefacción Teléfono 204602

VENTA de viviendas subvencionadas Avenida Eladio Perlado. portal número 4 (Capiscol) desde 230.000 pesetas Cuatro habitaciones. Construcciones Sánchez y García

VENDO pabellón 1.900 metros cuadrados. con oficinas viviendas almacén situado carretera general Madrid - Irún propio cualquier negocio Informes teléfono 201312.

VENTA piso Feygón, 5 habitaciones calefacción y agua caliente central dos baños, cocina y terrazas, exento. Facilidades Teléfono 201363.

VENDO piso calefacción central, calle Clunia, 15 5.º. Razón portería.

VENDO piso económico Calle Salas 3 Teléfono 224178.

CONSTRUCCIONES González Alonso Venta pisos calefacción central. protección oficial. enchapados seligrafía hasta techo en baño cocina: gastos reducidísimos Informes Francisco Grandmontagne 27, obra Vitoria 115. Oficina Teléfono 222374

SE VENDE piso cinco habitaciones empapelado y calefacción central Horas de 11 a 7 tarde Bloque San Roque 1. 3.º B

VENDO varios pisos. calles Madrid Merced. Santa Casilda y otras con calefacción individual y central Facilidades de pago.— CANTERO Concepción 2.

VENDO, en calles muy céntricas y comerciales amplios locales.— CANTERO Concepción 2.

VENDO piso muy soleado calefacción central. cinco habitaciones. dos baños Calle Lerma 3, teléfono 206627

M.E.C.D. 2017

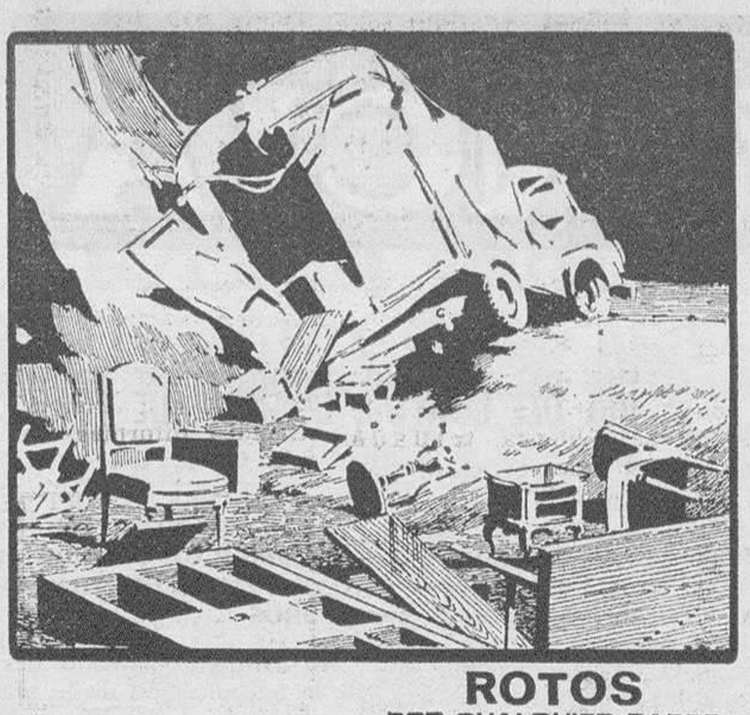

ROTOS
POR CUALQUIER PARTE MENOS POR DONDE ESTAN ENCOLADOS. LA ENCOLADURA FUE REALIZADA CON COLA
PROQUIPARC
EFICAZ SOLDADURA PARA LA MADERA !!

PROQUIPARC

REVISTA de PRENSA

La ley y la violencia. Una buena lección política.

En el elogio que de la persona de don J. L. Oriol hizo don Joaquín Bau ante la Comisión de Leyes Fundamentales de las Cortes, se dijeron cosas que merece la pena repasar.

«Que no se confunda violencia con autoridad, que no se confunda al que arranca una vida, con el cumplidor y el vigilantes de la Ley». Cuando se edifican tan acrobáticas teorías sobre el derecho al asesinato contra los agentes del orden, en nombre de manipulaciones inconfesables sobre la desnuda violencia antisocial, decretada a veces desde puntos de la vida española que podían tener más conocimiento de lo que es la caridad, nos resulta de extremada utilidad que el señor Bau, desde su puesto de presidente de la Comisión de Leyes Fundamentales, recuerde que existen unas reglas de convivencia dentro de los Estados de derecho que no pueden confundir el terrorismo con el mantenimiento del orden.

Quien trate de responder a la ley con la violencia, será responsable de la violenci y, por lo tanto, recibirá el nombre de delincuente. Frente a la ley no hay razones de violencia, y si existe la violencia, tenemos necesidad de reprimirla. (**«Nuevo Diario»**).

Un camino para Europa.

Nuevamente, el ministro español de Asuntos Exteriores, señor López Bravo, ha expuesto la actitud de España ante los problemas que plantea la ampliación del Mercado Común Europeo. La unificación de Europa —lo mismo en el plano de la economía que en el de la política— no puede ser a costa de borrar la imagen propia de cada país miembro. Otra cosa sería larvado o expreso imperialismo del «grupo de Roma», lo que no conduciría ciertamente a hacer de Europa el continente de la concordia y de la mediación en las tensiones intercontinentales.

Todo proceso comunitario exige recíprocas concesiones. España puede y debe colocarse en rampa de acceso al Mercado Común y ello la obliga a ir tomando decisiones de acomodamiento para que sus estructuras (económicas, políticas y sociales) puedan encajar sin forzados esguinces en los mecanismos comunitarios. Lo que importa es que, a la par de nuestro desarrollo económico, realicemos con toda energía y sin pasos perdidos nuestro desarrollo político. Y en éste la pieza clave es el logro de un pluramismo efectivo, con sus pecualidades, que se conforme a los principios de convivencia de un sistema de libertad regulada por los imperativos de la justicia. No hablamos aquí de sufragio universal ni cosa por el estilo. Hablamos del desarrollo de nuestras leyes, completadas como sea preciso y vividas con absoluta autenticidad. (**«Ya»**).

El director general del GATT propone la supresión de los derechos de aduana entre países industrializados. «Tribune de Geneve».

Hablando ante el coloquio sobre la cooperación internacional en la economía, la industria y el comercio, que se celebra en Tokio, el señor Olivier Long dijo que ha llegado el momento de pensar en suprimir por completo, entre países desarrollados, los derechos de aduana que gravan a los productos industriales. Sugiere a este respecto inspirarse en las experiencias del Mercado Común y la EFTA en el desarme aduanero. Haciéndose el abogado del libre intercambio y de una ordenación del sistema de intercambios, el director general se mostró bastante optimista sobre las posibilidades de progreso en este sentido. Los derechos de aduana, a pesar de los resultados de las negociaciones Kennedy, sigen constituyendo obstáculos importantes. Por eso el señor Long propone un libre intercambio industrial entre los países desarrollados. Cuanto más progresen los países en la vía de la liberalización de los intercambios, más fácil será hacer reinar la armonía y el orden en sus relaciones comerciales.

CENA de SABADO

Restaurante Pinedo

Sopa especial de pescado

Medallón de salmón parrilla
Salsa Bearnesa

Truchas papillote

Noisetes de ternera Pinedo

Postre:
Fresón con nata

- CADENA DE ESTABLECIMIENTOS
- TRES GRANDES FABRICAS

Muebles Baruque

En cada sección encontrará "eso" que Vd. busca pero... en mayor número y calidad.

Anuncios por PALABRAS

Estos anuncios se reciben en nuestra Administración (Calle San Pedro Cardeña, 34, teléfono 207148 y Delegación Vitoria 13) de NUEVE Y MEDIA de la mañana a UNA Y MEDIA de la tarde y de CUATRO a SEIS Y MEDIA de la tarde, así como en todas las Agencias de publicidad

PRECIO: 20 pesetas hasta diez palabras. Cada palabra más 2 pesetas

INVERSIONISTAS. Vendo terrenos 25.000 metros cuadrados, próximos capital, zona urbanizada y habitada, gran ocasión, para vender por parcelas.— CANTERO. Concepción, 2.

VENDO principal con calefacción, en Llana de Afuera, 9. Teléf. 203917.

VENDO piso, propio oficinas o vivienda. Almirante Bonifaz, 6, 2.º, derecha.

URGE venta de dos pisos económicos. Razón, Avenida del Crucero, número 1. Portería.

VENDO piso. Avenida de Reyes Católicos, 9, de 132 m. con muebles. Razón portería.

VENDO piso, todo exterior, cinco habitaciones, dos baños, calefacción individual, gastos reducidos. Razón, Reyes Católicos, 35, portería o teléfono 220841.

MAGNIFICO solar en polígono industrial Gamonal, calle núm. 6; superficie 2.530 metros cuadrados. Escribir, número 1661, esta Administración.

SE VENDE piso. Plaza de Logroño. Informes, teléfono 224038.

SE VENDE piso nuevo, muy céntrico, cinco habitaciones, calefacción y agua caliente central. Julio Sáez de la Hoya, núm. 3, 2.º, C. Junto Colegio Santo Tomás.

SE VENDE piso en Jesús María Ordoño, número 6. Informes, en la misma calle, número 8, 2.º, izquierda.

VENDO casa con huerta y gallinero, junto a la Avenida Vigón. Informes, Avda. Cid, 32, 2.º, C.

VENDO piso libre, 160.000 pesetas. Cardenal Segura, 17, 3.º

PISO barato, cuatro habitaciones, alefacción y sótano, exento de contribución. Calle San Nicolás, 4, 2.º. Dcha.

VENDO, traspaso o alquilo Instituto de belleza, con o sin aparatos, en calle Trinas, 10. Informes, teléfonos 204255 200436.

VENDO magnífico piso a estrenar, sitio apropiado vivienda, oficinas, consultorio, etc. Calle Trinas, 10. Informa portería.

ARRANZ ACINAS está especializado en la construcción de viviendas de protección oficial (Renta limitada) Subvencionadas y Grupo 1.º, de excelente calidad e inmejorable terminación. Ofrecemos las mayores garantías y facilidades de pago. Información y venta. Carretera de Logroño, número 15.

VENDO piso Santa Agueda, seminuevo, cinco habitaciones, baratísimo. Informes Concepción, 14, 4.º derecha.

VENDO piso en Avenida del Cid 20, 2.º Viuda de Fernández. Horas, 4 a 7.

VENDO lonja 125 ó 145 metros cuadrados. Razón, San Francisco, 29, portero.

SANTANDER, vendo piso estrenar, 325.000. Apartamento Laredo, amueblado, 275.000. Informa, José Cortés, Doctor Esquerdo, 174. Madrid.

OCASION. Por traslado, vendo piso 90 metros cuadrados, Melchor Prieto. Teléfono 221300.

GRAN oportunidad. Vendo piso cinco habitaciones amplias. 100 metros cuadrados, precio 275.000 pesetas. Véanlo sin compromiso. Informes, en portería Francisco Grandmontagne, número 17.

¡¡ 250.000 !! vendo piso tercero, soleadísimo. Fuentecillas, o alquilo. Teléfono 203543.

VENDO dos pisos contiguos calle Arzobispo Platero, 1, 4.º. Precio interesante. Informes, teléfono 200308.

VENDO piso tres habitaciones, cocina, comedor. Razón, teléfono 206326.

PISO nuevo, céntrico, tomaría en alquiler, principio Avenida del Cid, Reyes Católicos o Plaza de la Cruzada. Teléfono, 207993.

VENDO magnífico edificio a 17 kilómetros de Burgos, en carretera Santander. Carretera Logroño, 14, bajo.

Huéspedes

DOY PENSION completa Francisco Sarmiento, núm. 6, 1.º, E.

PENSION completa, para cuatro caballeros. San Francisco 123, 8.º A

DOY PENSION completa para dos personas. Carretera de Logroño, 101, 6.º, D.

ADMITO dos amigos, empleados, pensión completa. Vitoria, 58, 5.º, izquierda.

DOY PENSION. Calle Clunia, 8, 2.º, D.

DOY PENSION completa, casa confortable. Calle Vitoria, 115, 2.º, E.

SE DISPONE habitación con dos camas, dormir o con derecho a cocina. Doña Berenguela, número 12, 6.º, C.

Ganados y aperos

VENDO, indistintamente, empacadora, trituradora, elevapacas, lona plástica, rollos cable. En garantía fábrica. Razón González Lomas. Calera 37. Teléf. 201942. Burgos

SE VENDE una vaca pinta, recién parida, de tercer parto. Para tratar con Celedonio de la Fuente, en Olmillos de Muñó.

VENDO 50 vacas de monte. Pedro Bretón, Escuelas Pías, 3. Logroño. Teléfono 222746. (De 8 a 10)

TRACTOR PALA hidráulica se vende. Buen estado. Informes. Suministros Sáinz Avenida del Cid 85 Teléfono 222551

VENDO vacas pintas, con crías de veinte días; otra parda; cerdas superiores preñadas. «Rancho Chico». Salas de los Infantes.

TRACTOR con pala y retro. Renault, como nuevo 250 000; Barreiros R 45 con cabina, extraordinario, toda prueba 125.000 Cecilio Martín teléfono 5 Turégano (Segovia).

SE VENDE trilladora «Ajuria» 110 Correines, seminueva. Para tratar, Marino Carcedo, en Fresno de Río Tirón.

Traspasos

LOCAL céntrico se traspasa Razón teléfono 202439

SE TRASPASA o subarrienda Bar Americano, en Aranda de Duero. Razón Club «El Edén».

TRASPASO o vendo pensión magnificamente situada, 20 habitaciones, 15 huéspedes siempre fijos; se puede ampliar restaurante; por no poderla atender. Se dan facilidades de pago.— CANTERO Concepción 2.

SE TRASPASA bar. Plaza Alonso Martínez. Informes en Agencia Prigo

POR RETIRO de negocio, traspaso Droguería «Evelio» calle San Lorenzo con piso y almacén Autorizado venta petróleo. Muy barato.

TRASPASO entreplanta 50 metros cuadrados, céntrico. 220389. Mediodías - Noches.

TRASPASO local en Madrid, calle Topete, número 33, esquina a Carolinas, propio para bar o comercio. Informes, Hilaria Santamaría, San Juan, 51. Burgos.

TRASPASO bajo. Corralón Tahonas, número 5. 90 metros cuadrados, adaptable negocio cualquiera por su cuenta. Entrevistas, sábados tarde y festivos mañanas, hasta su traspaso. Bar El Cubo.

Televisores

REPARACION televisores todas marcas. Servicio urgente a domicilio. Teléfono 201986.

REPAREN en taller Inválidos Civiles su televisor, radio, transistor. Puebla, 21 206493.

REPARACION televisores todas marcas Servicio urgente antenas. Servicio técnico Werner Radio TV Caracas Calzadas 18 Teléfono 221529 Burgos y plaza Generalísimo 18 Villadiego

SERVICIO técnico Marconi Reparación televisores todas marcas. Radio Caracas Calzadas 18 Teléf 221529

TELEVISORES 19" último modelo extraplano UHF licencia americana con voltímetro y mesa, todo 16.000 pesetas Diez días prueba sin compromiso Ventas a plazos. Garantía absoluta seis meses «Comercial Velo-Moto» Calera núm 10

REPARACION inmediata televisores radios, tocadiscos Rica Lain Calvo 37 200344.

Varios

SEGURO obligatorio de accidentes de trabajo. Mutua Patronal. Espolón, 20. Burgos.

SE OFRECE pintor empapelador Santamaría. Pida muestrario. Teléfono 206368.

PUERTAS, paredes, sillas, tresillos, camas, mesillas, armarios comodines, tapizados quedan mejor que nuevos. Precios económicos, muestras sin compromiso, a domicilio Tapicería «Feres» Emperador, 54, teléfono 200220

SE HACEN trabajos a máquina de escribir. Llamar 221070, de 1,30 a 4.

IMPRESOS comerciales, cartas timbradas, tarjetas de visita, invitaciones, prospectos de propaganda, etc., TALLERES GRAFICOS «Diario de Burgos», calle San Pedro Cardeña 34, teléfono 207358 y «Papelería Tagra», calle Vitoria 13 teléfono 202852

Offset

y toda clase de trabajos tipográficos, en TALLERES GRAFICOS «Diario de Burgos» Calle San Pedro Cardeña, 34 teléfono 207358 y «Papelería Tagra» calle Vitoria 13 teléfono 202852

FOTOGRABADOS Confección rápida TALLERES GRAFICOS «Diario de Burgos» Precios ventajosos Calle San Pedro Cardeña 34 Teléfono 207358 y «Papelería Tagra». Vitoria 13 Teléfono 202852.

M.E.C.D. 2017

nuestra PROVINCIA

MIRANDA

EL CONCURSO LOCAL DE PESCA DE TRUCHA

El pasado domingo se celebró el concurso local de pesca de trucha en el río Bayas, coto de la Sociedad Mirandesa, para clasificar a los tres primeros pescadores que acudieran a la eliminatoria provincial del IV Concurso nacional de Trucha, que se celebrará con los finalistas en la provincia de León.

El día no fue propicio para una pesca lucida, no obstante lo cual los tres primeros clasificados —Eleuterio Anguiano, Dionisio González y Blas Benlliure— consiguieron entre los tres dieciséis truchas y el campeón, Eleuterio Anguiano, todas del río, no de repoblación, que en las circunstancias del día, representaba un verdadero record .

El concurso se desarrolló desde las ocho de la mañana hasta las cuatro de la tarde, hora en que los pescadores se concentraron en la zona de «La Cabaña del Bayas», amablemente cedida por su propietario, don Victoriano Aguirrebeña, donde se efectuó el pesaje, constituyendo el Jurado don Carlos Tricio, delegado local de Educación Física y Deportes; don Mario Sáenz de Buruaga, presidente de la sociedad y don Martín Fontecha y don Jesús Marín, vocales de Pesca.

Asistieron a la entrega de trofeos, el alcalde de nuestra ciudad, don Isaac Rubio, y el concejal don Julio Olavarrieta, con sus esposas, así como el capitán de la Guardia Civil, don Domingo Chapero, entregándose los trofeos y premios y ofreciendo posteriormente la sociedad a invitados y pescadores un aperitivo y al señor Aguirrebeña obsequió a todos con champán, con el que se brindó en las copas de los triunfadores.

Participaron 17 pescadores y obtuvieron trofeo los siguientes:

Campeón, Eleuterio Anguiano, Copa Ayuntamiento; segundo, Dionisio González, Copa Sociedad Mirandesa; tercero, Blas Benlliure, Copa delegado local Educación Física y Deportes; cuarto, Crescencio Sanz, Copa Sindicatos; quinto, Angel Alarcia, trofeo Fefasa; sexto, José María Ibáñez, caña y carrete, de Ferretería Blanco; séptimo, Manuel Martínez «Lolo», Copa DESPOR; octavo, noveno y décimo, respectivamente, con Copas de Consolación de la Delegación de Deportes, Isidoro Gracia Pedro Lastra y Jesús Calvo.

Copa a la desgracia, del presidente de la Sociedad, al joven pescador, de 17 años, Pedro Lastra, que se cayó al río.

Trofeo al pescador más jóven, otorgado por don Víctor Aguirrebeña, a Valentín del Río, de 16 años, cuyos futuros éxitos los lleva ya en el apellido.

EL EQUIPO DE MIRANDA, AL CAMPEONATO PROVINCIAL DE PESCA

Mañana, domingo, a las el equipo mirandés de pesca que en el coto de San Felices, sobre el río Rudrón contenderá con los restantes equipos de las demás sociedades de la provincia de Burgos por el campeonato provincial de pesca de trucha, fase previa de clasificación para el regional y luego para el nacional.

El equipo está formado por los tres primeros clasificados en el Concurso local de Pesca celebrado el día 16 en el coto del Bayas, o sea, por el campeón Eleuterio Anguiano, subcampeón, Dionisio González y el tercero, Blas Benlliure, que el año pasado logró pasar todas las eliminatorias, clasificándose subcampeón regional y que representó a Burgos y a nuestra ciudad en el III Campeonato nacional, como uno de los treinta mejores pescadores de España. De suplente, va el clasificado en cuarto lugar en el concurso local, Crescencio Sanz.

Acompañan al equipo el presidente de la sociedad, don Mario Sáenz de Buruaga y los directivos don Jesús Marín y don Martín Fontecha, así como el vocal de la Comisión de Cotos de Caza, señor Molinuevo.

El campeonato provincial, a base de tres pescadores por Sociedad autoriza el empleo indistintamente, de cebos de lombriz, cucharilla y mosca artificial, con máximo de tres moscas, devón y pez articulado. Comenzará a las ocho de la mañana y finalizará a las tres de la tarde. Al final del concurso se practicará el pesaje y clasificación, luego habrá una comida de Hermandad entre todos los pescadores y directivos, terminándose con la entrega de trofeos y proclamación de los clasificados para el campeonato regional, que tendrá lugar en el mismo coto, el domingo siguiente, día 30.

La próxima semana daremos cuenta del papel y suerte que los pescadores mirandeses hayan tenido en esta eliminatoria provincial del IV Campeonato Nacinoal de España de Pesca de Trucha.

RETRANSMISION

Mañana, domingo, a las cinco de la tarde, Radio Juventud, de Miranda de Ebro, retransmitirá en directo el encuentro que jugarán en Orense el equipo local y nuestro Club Deportivo Mirandés, correspondiente al campeonato de Liga de Tercera División, grupo 1.º.

CLUB MIRANDES DE MONTAÑA

Nuevamente el Club Mirandés de Montaña, en vista de que la temporada de nieve se prolonga, se desplazó el pasado domingo a la estación de esquí de Alto Campóo.

Es en esta zona santanderina donde se conjuga perfectamente la nieve con la montaña, circunstancia que aprovecharán los aficionados a la última, para hacer algunas ascensiones a diferentes cumbres. También nuestros esquiadores pudieron deslizarse por sus maravillosas pistas.

Ya de regreso, se paró en Fontibre, para poder contemplar el nacimiento de nuestro río Ebro.

Se comunica a todos los montañeros que mañana, domingo, este club organiza una excursión al Monte Gorbea.

La salida será a las ocho de la mañana, de nuestro domicilio social (calle Alcázar de Toledo, 29, bajo).

OLIVER

Recomienda:

FIESTA DEL LIBRO
DESCUENTO ESPECIAL 15%
UN CINE: GRAN TEATRO
«EL MENSAJERO»
de Losey
UNA BEBIDA:
WHISKY
JOHNNIE WALKER
45 pesetas.
★
JAZZ PARTY
¡Atención! SUBASTA a la 1,15.

OLIVER

BOUTIQUE

Observe nuestros precios y sepa comprar.
LEVYS NAVY: 590 pesetas.
SU CITA: En el viejo Burgos de las Llanas.

ARANDA

EL DIA DEL CORPUS, CORRIDA DE TOROS

DON FERNANDO REDONDO BERDUGO CONDECORADO

Por el Ministerio de Agricultura, según oficio recibido de la Dirección de los Servicios de dicho Ministerio, ha sido otorgada al arandino don Fernando Redondo Berdugo, la Cruz de Oficial de la Orden del Mérito Agrícola.

Al dar cuenta de esta noticia tan favorable para este ilustre arandino al que nos une particular amistad, nos complace felicitarle efusivamente, ya que con esta condecoración se premian los incesantes servicios prestados en pro de la agricultura, reconociéndole al mismo tiempo sus esfuerzos en pro del desarrollo y fomento de la clase agricultora

Plácenos también resaltar los méritos del señor Redondo Berdugo cuya personalidad viene a engrosar la larga lista de arandinos ilustres

LOS CURSILLOS DEL P. P. O

Desde hace tiempo, diríamos años, Aranda se viene beneficiando de estos cursillos del P. P O resultando los alumnos que a ellos acuden con grandes conocimientos que contribuyen a los que empiezan a iniciarse en la especialidad elegida según sus inclinaciones y a los que ya tienen algún conocimiento a perfeccionar éstos y ponerles en condiciones de enfrentarse con la vida con miras a su promoción, teniendo en cuenta su futuro.

En la tarde del jueves se clausuró un curso más, el de fontanería, queda todavía pendiente el de electricidad del automóvil, que iniciado el 16 de Diciembre del año próximo pasado, está prevista su terminación para el mes de Junio aparte del que se está dando en la Sección Femenina de trabajos manuales, es decir que los cursos del P. P. O. no van dirigidos sólo a los hombres, sino también a las mujeres, en aquello que más les puede interesar tanto a unos como a otras.

No vamos a ocuparnos hoy de los cursos que precedieron en sus distintas especialidades, pero si hemos de hacer constar que muchos de los alumnos que a ellos asistieron se encuentran hoy bien colocados, habiendo mejorado su nivel de vida incluso algunos se han instalado por su cuenta, lo que en términos generales viene a demostrar la eficacia de estos cursos pese a su corta duración, compatible con su trabajo diario, ya que el horario de los cursos se acomoda en todo a los horarios particulares de los alumnos como reiteradas veces hemos dicho cuando hemos tratado de la iniciación, desarrollo o clausura de cada curso.

Hemos repetido la palabra clausura, pero como muy bien dijo el delegado provincial del Trabajo Sr Durán, cuando cerró el último curso "no se trataba de una clausura de un curso sino del comienzo de la vida profesonal" y eso es en definitiva lo que significa el acto de clausura es el espaldarazo para el alumno que se ha de enfrentar con la realidad de la vida, es la puesta en práctica de los conocimientos recibidos es la puesta a punto de esa nueva vida para mejorar su nivel y salir de ser simple obrero o especialista con la consiguiente mayor remuneración que le ha de proporcionar su elevación en la sociedad.

No es que todos los alumnos salgan ya con una completa especialización eso no es bastante, sino que tienen que seguir trabajando y mejorándose en su profesión siguiendo las corrientes modernas, viviendo al rápido ritmo de la vida actual y procurando en todo momento estar a nivel de las circunstancias, pues tal vez los conocimientos adquiridos mañana resulten anticuados en razón a los continuos inventos y procedimientos que se vienen sucediendo de día en día

Que la celebración de estos cursos es interesante para nuestra villa, ya lo dijo el Sr. alcalde de Aranda, don José-Eugenio Romera Pascual en las breves palabras que pronunció al decir que "el Ayuntamiento está estudiando la posibilidad de adquirir un inmueble donde instalar adecuadamente las aulas", es decir que se trata de la adquisición de un inmueble capaz donde se puedan instalar todas las aulas, en lugar de ocupar los locales más dispares no sólo en cuanto a distancias, sino también en cuanto a comodidades se refiere y ese propósito de la primera autoridad, dice bien a las claras lo que significa para Aranda la celebración de estos cursos del P.P.O. a los que la juventud arandina tanto tiene que agradecer.

FARMACIA DE GUARDIA. — De las Heras, Arias de Miranda, 38.

CARTELERA DE ESPECTACULOS. — Teatro - Cine Aranda: «El último obstáculo» (2).

EL DIA DEL CORPUS INAUGURACION DE LA TEMPORADA TAURINA CON UNA CORRIDA DE TOROS

No habíamos hablado, desde la adjudicación de la plaza de toros a D. Florencio Arandilla Velasco de la fiesta nacional y hoy tenemos que romper el silencio con una gran noticia que es la inauguración de la temporada taurina en nuestra villa, nada menos que una corrida de toros que se celebrará, si el tiempo no lo impide el próximo día 1.º de Junio, festividad del Santísimo Corpus Christi.

Sí señores, una gran corrida de toros que ya el empresario ha comunicado al Sr. Alcalde y cuyo programa es el siguiente: a las cinco de la tarde de dicho día probablemente y decimos de esta manera en lo que respecta a la hora del comienzo del espectáculo, serán lidiados seis hermosos toros de cinco años de la prestigiosa ganadería de la señora viuda de D. Abicio Tabernero de Paz de Campo, de Salamanca, por los diestros, Falcón de Portugal, Gregorio Lalanda de España y Joselito Castro de Colombia, es decir una terna internacional la rara coincidencia de que los toros son de cinco años y que cada uno de los maestros tiene 25 años de edad.

Como se ve, por el cartel que dejamos consignado, el acto inaugural de la temporada taurina en Aranda, constará de un plato fuerte cual es una corrida de toros en contraposición de lo que sucedía en años anteriores en que la inauguración de la temporada taurina se hacía con una novillada económica o con picadores, pero no con una corrida de toros.

También existe el aliciente en esta Corrida que muy bien pudiera ser que los triunfadores o triunfador en esa tarde del día 1.º de Junio, ganase al mismo tiempo la opción a figurar en alguno de los carteles de nuestras fiestas patronales, y a propósito de las fiestas patronales el empresario de nuestro coso taurino, nos manifiesta que ya tiene compradas la reses de una de las corridas de toros que se han de lidiar en esa semana grande arandina, que son de la ganadería de don Alicio Pérez Tabernero de Salamanca.

Al romper nuestro silencio en el aspecto taurino, consideramos que hemos proporcionado una gran alegría a nuetros lectores que tal vez ya desesperaban de nuestra temporada taurina, es decir su espectáculo inaugural hubiese quedado en el olvido, mas no ha sido así, ahí está el cartel y ahora a opinar tocan.

EDICTO DE LA HERMANDAD SINDICAL DE LABRADORES Y GANADEROS

El presidente de la Hermandad sindical de Labradores y Ganaderos de esta villa hace saber: Según nos comunica la Compañía Industrial Azucarera, S. A., de Aranda de Duero, se pone en conocimiento de todos los agricultores que la contratación de remolacha para la presente campaña 1972 - 1973, termina el martes.

¿ENCONTRO EL PISO QUE NECESITA?
EN EDIFICIO SANTA CLARA, 46-48
LO TIENE
Apresúrese a elegir entre los pocos que quedan.
Exentos de Derechos Reales. — Bonificación del 90% de Contribución durante 20 años. - Agua caliente y calefacción central.
FACILIDADES DE PAGO HASTA 15 AÑOS
Información y venta en:
IN. CO. FI. SA Almirante Bonifaz, 3. 2.º.

VENDEMOS
FINCAS RUSTICAS
y
EXPLOTACIONES GANADERAS
EN PROVINCIA DE BURGOS
FACILIDADES DE PAGO
Interesados dirigirse al número 380
PUBLICIDAD ALAS. ALMIRANTE BONIFAZ, 3
BURGOS

Lea siempre, DIARIO DE BURGOS

M.E.C.D. 2017

LA EXPEDICION VALENCIANISTA SE ENCUENTRA DESDE ANOCHE EN BURGOS

Tanto como al club local les interesa el resultado de mañana, aunque sea por motivos bien distintos

El tiempo parece no dispuesto a colaborar con este partido importante que mañana ha de librar el Burgos, con el Valencia como oponente. La borrasca se ha adentrado en la Península y a la baja temperatura de días pasados, se ha unido el agua y hasta la nieve. Ahora queda por ver si esto actúa a favor o en contra de los jugadores locales, pues aunque los aficionados han comenzado a sacar sus propias deducciones, nada puede aventurarse anticipadamente.

Ayer siguió la fase preparatoria a cargo de Mariano Horeno, con todos los jugadores disponibles. Como es costumbre, ha citado a dieciséis para concentrarse hoy, a partir de mediodía, en «La Brújula». Son los siguientes: Bilbao, Marcos, Capón, Raúl, Astorga, Aramburuzabala, Nebot, Alcorta I, Ederra, Jacquet, Olalde, Mendiolea, Requejo, Anugelín, Aitor Aguirre y Nájera.

Sólo hay una duda y es la que se refiere a la del medio derecha. Los demás puestos serán los habituales en todos los partidos de la temporada y la incógnita quedará despejada entre Nebot y Alcorta II. En consecuencia, la alineación será la siguiente:

Bilbao; Capón, Raúl, Astorga; Nebot o Alcorta I, Ederra; Jacquet, Olalde, Mendiolea, Requejo y Angelín.

Ayer hablamos con Mariano Moreno, quien no ignora ni la calidad del adversario, ni la importancia que reviste el encuentro. No juzgo —cosa explicable— entrar en el juego de los pronósticos, ni de las declaraciones. Se limitó a reiterarnos lo que ya nos ha expuesto en anteriores ocasiones y es que el equipo saldrá a luchar con todas sus fuerzas y a defender las posibilidades burgalesas, «hasta dejarse la piel en el campo»... Es un decir, una forma de hablar; pero que gráficamente revela el espíritu de los jugadores, a los que no no dudamos que en esta ocasión habrá de faltarles el apoyo y el aliento incondicional de todos sus seguidores.

Como ya es sabido, el encuentro será nocturno y será retransmitido en directo por T. V. E.; pero confiamos en que la «hinchada» burgalesa comparecerá en masa en «El Plantío».

CAPON, A POLONIA CON EL EQUIPO OLIMPICO

Según es ya notorio, Capón ha sido designado por Héctor Rial para formar parte en la selección olímpica, que habrá de enfrentarse con Polonia, hacia cuyo país emprenderá viaje el próximo lunes.

La comunicación recibida de la Federación en el Burgos, es que el defensa deberá estar en Madrid, a las diez de la mañana En consecuencia, tan pronto como termine el encuentro de «El Plantío», habrá de emprender viaje hacia la capital de España.

LLEGADA DEL VALENCIA

No cabe duda que el Valencia concede al partido de mañana por lo menos tanta importancia como el Burgos, aunque las razones puedan llegar a ser diametralmente opuestas. De ahí que el conjunto levantino haya viajado con tiempo suficiente como para poder recuperarse sobradamente del posible cansancio y hasta realizar, si así lo estima conveniente su entrenador, algún entrenamiento.

El Valencia llegó anoche a nuestra ciudad y se hospedó en el Hostal Landa. Tratamos de ponernos en contacto —telefónicamente— con el entrenador o algún directivo, con el fin de preguntar qué tal habían realizado el desplazamiento y si tenían decidida la formación inicial del equipo.

El personal del hostal nos indicó —tras intentar el establecimiento de la comunicación apetecida—, que les habían dicho que no podían atendernos en aquel momento, y que en todo caso llamásemos más tarde. Lamentablemente, no podíamos esperar de manera indefinida para estos simples datos, que dejaremos para otra ocasión.

EN SU PRIMERA AUSENCIA DE LA SELECCION

Emiliano: «No estoy arrepentido de mi retirada»

Madrid (De nuestra Redacción "S"). — Smiliano, figura del baloncesto español y que fue considerado como uno de los mejores jugadores de Europa, después de catorce años ininterrumpidos en la selección española, contemplaba sentado en su domicilio ante el televisor cómo sus compañeros jugaban contra el Gillette all Stars, en Sabadell. Era el gran ausente del equipo español. Con ciento setenta y cinco partidos de internacional y cerca del millar de canastas conseguidas en las canchas, tenía que conformarse por decisión propia con animar a sus compañeros desde su sillón.

"Siento, sinceramente, una gran envidia. Pero al mismo tiempo comprendo que este día debía llegar más pronto o más tarde. No estoy arrepentido de retirarme de la selección española de baloncesto", fue lo primero que nos dijo Emiliano.

—¿Quién ocupa su puesto ahora en el equipo nacional?

—Fundamentalmente hay varios jugadores que pueden jugar en mi puesto. Los principales son: Sagi-Vela, Iradier y Brabender.

—¿Cuál prefiere de los tres?

—Creo que los tres pueden jugar en el equipo según el encuentro que se dispute y la forma en que estén. Cada uno posee unas condiciones especiales, unas características de juego concretas y por tanto diferentes

—Insisto: ¿no podría dar todavía bastantes triunfos a España?

—Si nos atenemos al rendimiento que vengo dando ahora, claro que podría seguir jugando en el equipo español. Pero el momento de decir adiós ha llegado para siempre. No es cuestión de volverse atrás.

Emiliano, a pesar de que llegó a decir que solamente jugaría un año más con su equipo, el Real Madrid, hace poco tiempo que renovó por un año más. ¿De quién partió la idea de la renovación?

—Felizmente se han aunado los deseos del Real Madrid y los míos en interés del equipo madridista.

—¿No se resigna a decir adiós definitivamente al baloncesto?

—Sé que la vida es inflexible, y que, por tanto, tendrá que llegar ese momento. Pienso que en el 73 tendré 35 años.

—¿Se puede jugar al baloncesto con tantos años?

—Estoy demostrando palpablemente que es posible jugar al baloncesto con treinta y cinco años. Mi ilusión y mis condiciones físicas parece que son las mismas que cuando comencé a jugar.

—¿Tiene algún secreto especial para mantenerse en tan buena forma?

—Soy responsable de mi función en el equipo. No hago nada extraordinario. Llevo una vida normal y me entreno todos los días de hora y media a dos horas, igual que todos mis compañeros de equipo.

—¿Abandonará para siempre, cuando deje de jugar, todo lo relacionado con el baloncesto?

—No lo he pensado. Así que, cuando acabe esta temporada, lo decidiré.

—¿Trabajará para la Federación Nacional de Baloncesto?

—Me gustaría mucho, pues es lo que yo deseo, trabajar en el Real Madrid o en la Federación.

—¿Prefiere el Real Madrid?

—Prefiero el baloncesto y mi equipo es el Real Madrid.

J. J. P.

En partido de preparación la selección nacional venció al Gillette All Star

Sabadell, Barcelona (Alfil).— La selección española de baloncesto ha vencido al equipo norteamericano Gillette all Star, por el tanteo de 93-82 en partido internacional amistoso concertado por la Federación Española, dentro del programa de nuestro equipo, con vistas al torneo preolímpico de Amsterdam. El match se disputó en el palacio municipal de Sabadell.

El juego que han practicado ambos contendientes ha sido de alto nivel técnico.

En el primer tiempo la selección nacional marcaba a su contrincante, intentando anular la individualidad de sus contrarios, que pusieron el marcador favorable a los americanos; ante ello, el entrenador dispuso el juego por zonas con los oportunos cambios en las filas de la selección, permitiéndole ello remontar la diferencia y llegar al medio tiempo con la ventaja de 42 a 38.

Un segundo tiempo de neto dominio español, cuyos jugadores, con un juego rápido y efectivo en el ataque logran adelantarse hasta un total máximo de veintiún puntos al fuerte conjunto americano que en los últimos seis minutos reaccionó al formar en la pista con el equipo inicial considerado básico, logrando disminuír el tanteo que queda definitivamente en un 93-92.

CALENDARIO DEFINITIVO DEL TORNEO DE JUVENILES DE LA UEFA

Se disputará en campos españoles del 13 al 22 de Mayo

Barcelona (Alfil).— Ha quedado establecido definitivameene el calendario del torneo internacional de juveniles de la UEFA, que con motivo de su 25 aniversario se disputará en campos españoles del 13 al 22 del próximo mes de Mayo.

Los partidos de la fase previa se distribuirán entre campos de Cataluña, Valencia y Baleares. las semifinales tendrán lugar en los campos del Valencia y el Español y la final en el del Barcelona.

El calendario de encuentros es el siguiente:

Sábado día 13.

Grupo A campo del Gerona C. F.: Noruega - Holanda y Francia - Polonia.

Grupo B, campo del Valencia: Escocia - Hungría y Alemania Occidental - URSS.

Grupo C, campo del R. Mallorca: Yugoslavia - Irlanda y Bélgica Inglaterra.

Grupo D, campo del R. C. D. Español: Italia - Malta y España - Rumania.

Lunes día 15.

Grupo A, campo del Calella: Noruega - Francia, campo del C. D. Mataró: Holanda - Polonia.

Brupo B campo del C. D. Castellón: Escocia - Alemania Occidental; campo de la U. D. Levante Hungría - URSS.

Grupo C, campo del Real Mallorca: Yugoslavia - Bélgica; campo del C. D. Sabadell: Irlanda - Inglaterra.

Grupo C, campo del C. D. San Andrés: Rumania - Malta; campo del R. C. D. Español: España - Italia.

Miércoles día 17.

Grupo B, Campo del C. D. Olímpico de Játiva: Escocia - URSS; campo del Gandía F.: Hungría Alemania Occidental.

Grupo C, campo del Fabra Coats: Yugoslavia Inglaterra; campo del C. D Sabadell: Irlanda - Bélgica.

Grupo D, campo del Gimnástico de Tarragona: España - Malta; campo del C. D. Europa: Rumania - Italia.

Las cuatro selecciones vencedoras de grupo, pasarán a las semifinales que se disputarán el sábado 20 de Mayo de la siguiente manera.

Campo del Valencia C. F. vencedor del grupo contra vencedor del grupo C, (el primer vencedor del grupo "A").

Campo del R. C. D. Español vencedor del grupo B, contra vencedor del grupo D.

La final y el partido para el tercer y cuarto clasificados, se disputarán el lunes 22 de Mayo en el campo del C. F. Barcelona.

«COFERSA - EXCO»

EXCLUSIVAS CONSTRUCCION E INDUSTRIA

VENTA Y ALQUILER DE

MAQUINAS Y HERRAMIENTAS PARA OBRAS

★

REPUESTOS MAQUINARIA OBRAS PUBLICAS

TALLER DE REPARACIONES

★

BASOA, 3
Teléfonos
22 01 50
22 01 54
22 01 58
22 18 11
VITORIA

DELEGACION EN
BURGOS
CESAR FERNANDEZ FERNANDEZ
Pl. Alonso Martínez
7, A. 2.º
Teléfono 20 79 42

Carretera Madrid
Kilómetro 2
Teléfono 72 14 80
PALENCIA

M.E.C.D. 2017

DEPORTES

CARRASCO: «EL APLAZAMIENTO DE LA PELEA CONTRA RAMOS ESTA YA SOLICITADO»

«Si conceden este aplazamiento es muy posible que no nos interese organizarla» (San Román)

Madrid. (De nuestra Redacción -S-).— Pedro Carrasco se ha concentrado desde hace un par de días en Las Matas, en el gimnasio donde se ha venido preparando últimamente para sus combates. Pedro Carrasco al fin se ha decidido por el lugar más cercano a Madrid, pues primeramente tenía la intención de realizar su preparación en el pueblo segoviano de San Rafael, donde se encuentra Goyo Peralta, Capella y otros boxeadores a las órdenes del preparador argentino Héctor Nessi.

De todos modos, Pedro Carrasco no ha iniciado sus entrenamientos como preparación al combate que deberá disputar con Mando Ramos. Hemos hablado esta tarde con él y nos ha manifestado que todavía no está totalmente restablecido de las fiebres paratíficas que ha sufrido últimamente. "Necesitaba reposo —nos ha dicho Carrasco— y tranquilidad. Por eso he venido a Las Matas. Está conmigo Manolo del Ría. Espero que estos días sean definitivos para mi restablecimiento y comenzar inmediatamente los entrenamientos". Pedro lleva una vida de completo descanso, duerme y pasea. Le hemos dicho que esta circunstancia adversa obligará a aplazar el combate previsto para el próximo día 19 de Mayo. "Sí, el aplazamiento ya está solicitado —nos ha dicho el boxeador—. Acabo de hablar con mi manager, Branchini y me ha dicho que se ha dirigido, a través de la Federación Española de Boxeo, al Consejo Mundial de Boxeo para pedir que la pelea con Mando Ramos sea aplazada hasta el día 19 de Junio. Tenga en cuenta que todavía los médicos no me han dado el alta definitiva y por tanto, creo que hasta esa fecha no podré estar en óptimas condiciones para enfrentarme al californiano"

Por lo que respecta a los promotores de la velada, Miguel San Román nos ha dicho que no saben nada ni les ha sido comunicada noticia alguna con respecto a dicho aplazamiento. "Es más —nos ha añadido San Román—, si conceden este aplazamiento, es muy posible que no nos interese organizar a pelea de Carrasco y Mando Ramos".

De todos modos, el Consejo Mundial de Boxeo, máximo organismo mundial de este deporte, es quie ntiene la última palabra y por tanto quien decidirá cuándo se ha de celebrar el combate por el título mundial de los ligeros.

A causa de la nieve la Vuelta al País Vasco tuvo que desviarse por Treviño

González Linares, que triunfó en el sector contra reloj, sigue de líder

Logroño. — (Crónica especial de "Alfil", por Roberto Pastor).

La etapa matinal de hoy entre Estella y Logroño discurría por una serie de toboganes, con excelente firme, que hubieran invitado a grandes hazañas a especialistas en la modalidad de contra el reloj.

Pero los 34 corredores que continúan en la prueba están muy castigados por la dureza de las tres etapas precedentes y por la adversidad meteorológica, que hoy también ha estado presente. Hizo viento, frío y en los últimos kilómetros cayó agua-nieve.

En estas condiciones solamente dos hombres han hecho alarde de fuerza y condiciones. El primero de ellos el indiscutible líder, único que ha seguido al pie de la letra las reglamentaciones correspondientes a este tipo de etapas. González Linares dobló a los dos corredores que habían salido por delante y se presentó en la meta con más de un minuto de ventaja sobre López Carril y más de dos sobre Esperanza.

El otro corredor que ha demostrado estar en plena forma ha sido Jesús Manzaneque, que ha ido rebasando contrarios y na obtenido también un excelente tiempo.

Pero la tónica general ha sido la de los agrupamientos en pequeños pelotones de aquellos hombres que, rebasados por adversarios más poderosos, se conformaron con la táctica antideportiva de "chupar rueda" única capaz de preservar sus maltratadas energías.

Así, en la línea de llegada se presentaron primero cinco hombres en un grupo y, luego, otros once llevados por Manzaneque en otro pelotón.

CLASIFICACION DE LA ETAPA CONTRA EL RELOJ

1.—J. A. González Linares, 1-18-10.
2.—Jesús Manzaneque, Kas, 1-19-15.
3.—A. Oliva, La Casera,
4.—Luis Balagué Werner, 1-21-13.
5.—V. Díaz Werner, 1-21-53.
6.—Gómez Lucas Werner, 1-21-55
7.—Cuevas. Karpy 1-22-13.
8.—Uribezubia, Werner, 1-22-35
9.—Pontón. Werner 1-23-13.
10.—Lazcano, Kas 1-23-46; 11.—Zurano, La Casera, 1-23-53; 12.—Galdós, Kas, 1-23-55; 13.—Esperanza, La Casera, 1-23-56.

SEGUNDO SECTOR DE LA ETAPA

Vitoria (Alfil). — Consolidado el liderato de González Linares en la etapa de la mañana contra el reloj en la que ha demostrado una gran suerioridad en relación con los demás participantes, a las tres y cuarto se ha dado la salida en Logroño para cubrir la cuarta etapa de la Vuelta al País Vasco, Logroño-Vitoria, de 108 kilómetros.

Tomaron la salida 34 corredores en un ambiente lluvioso y frío. Sin embargo, a pocos kilómetros el héroe de ayer en Urbasa, Antonio Menéndez, del Karpy, salta del pelotón y al paso de la carrera por Briones (35 kilómetros) lleva una ventaja de 30 segundos; por Gimileo (38 kilómetros), 45 segundos y por Haro (42 kilómetros), 1 minuto y 10 segundos, lo que prueba la tranquilidad que impera en el pelotón, donde el equipo Kas domina plenamente la situación.

En este momento —Haro—, la Guardia Civil de Tráfico ordena la suspensión del paso por el puerto de La Herrera por hallarse totalmente cubierto de nieve. La noticia llega a conocimiento de todos los seguidores distribuída por miembros de la organización.

La carrera se desvía por el Condado de Treviño y queda con el mismo número de kilómetros, pero sin puerto de montaña. Tal es el tiempo infernal que está asolando la Vuelta al País Vasco.

En la desviación de Treviño, Uribezubia, que ha saltado del pelotón, se une a Menéndez, mientras los "Kas", atacan fuerte para anular la fuga y lo consiguen poco después. El pelotón rueda lentamente, sacudido por una leve nevada que no cesa.

En el kilómetro 82 se registra un nuevo ataque del Werner a cargo de Manuel Blanco, que se distancia poco a poco hasta descolgarse definitivamente, rodando en solitario. Los kilómetros que restan hasta la meta, proclamándose vencedor de la etapa con escasa diferencia sobre el pelotón, en el que con González Linares, que sigue de líder, entraron los hombres más destacados

En primer lugar lo hizo José Blanco, Werner, 2-52-22.
2.—J. Cuevas, Karpy, 2-52-41.
3.—Domingo Perurena, Kas mismo tiempo.

EL TIEMPO, FACTOR PRINCIPAL

Vitoria. — Otra vez el mal tiempo ha sido el protagonista de la jornada Las dos etapas se disputaron con intenso frío y viento, además de lluvia que, si fue intermitente por la mañana, por la tarde se convirtió en algún momento en nieve.

No es de extrañar, por tanto, que la contra-reloj fuese individual solamente para unos pocos, para los más fuertes o los de mejor espíritu deportivo, mientras que los demás se agrupaban para protegerse mutuamente. Menos sorpresa es que la etapa en línea se desarrollase en grupo compacto con retraso sobre el horario previsto.

CLASIFICACION GENERAL

1.—José Antonio González Linares, 14-23-58; 2. — Esperanza, 14-32-57; 3. - Manzaneque, 14-3 -23; 4 — Ventura Díaz, 14-34-44; 5.—Oliva, 14-35-24; 6.—Gómez Lucas, 14-35-35; 7. - Balagué, 14 - 36-18; 8.—Urbezubia, 14-36-26; 9.—Zurano. 14-36-49 y 10.—López Carril, 14-37-01.

URTAIN TOMARA UNA DECISION ESTE FIN DE SEMANA

¿Floyd Patterson o el título europeo frente a Jurgen Blin?

Nueva York (Alfil). — «Urtain» decidirá este fin de semana si pelea con Floyd Patterson, o si por el contrario defenderá su título de campeón de Europa de los pesados frente al alemán Jurgen Blin.

El púgil español esperaba mañana sábado, o el domingo a lo sumo, el resultado de una entrevista entre Pattersson y el promotor de boxeo del «Madison Square Garden», Teddy Brenner, en la que se decidiría la firma de un contrato para enfrentar a los dos púgiles en la arena principal boxística neoyorquina a finales de Mayo o principios de Junio próximos.

«Estoy esperando hoy la visita del cuñado de Patterson para hablar sobre la pelea», manifestó a un redactor de «Alfil» Teddy Brenner durante la entrevista que mantuvo con el manager de «Urtain», Yamil Chade, quien regresó anoche a esta ciudad desde Puerto Rico.

Chade habló por teléfono esta mañana con Patterson y el dos veces ex campeón mundial de los pesados manifestó su conformidad de pelear con Urtain en cualquier parte, siempre y cuando sea aceptable la garantía que le ofrezcan.

En conversación telefónica con «Alfil», desde su residencia en Newport, en las afueras de Nueva York, Patterson confirmó su deseo de pelear con Urtain, aunque «todo dependerá —dijo— de la garantía. Si es la misma que Brenner me ofreció antes del revés de Urtain en Puerto Rico, no habrá problema», aseguró.

Según Chade, Teddy Brenner aparentemente ofreció a Patterson cierta garantía para enfrentarle a Urtain antes de que el campeón vasco perdiera a los puntos contra José «King» Román.

«Al parecer, Brenner trata ahora de reducir su oferta anterior a Patterson Por esto no quiere venir a firmar el contrato hasta que sepa la nueva oferta y ha enviado a su cuñado para hablar con Brenner», manifestó Chade.

«De todas formas, Patterson quiere pelear con Urtain y a nosotros nos daría lo mismo que fuera aquí, en Chicago, en Méjico o en cualquier otro país latinoamericano. Lo importante es que Urtain pelee con Patterson en su camino hacia la disputa del título mundial de su categoría», añadió.

Por su parte Urtain manifestó en la habitación del hotel «Penn Central», donde actualmente reside, que le interesa pelear con Patterson, pero lo que no puedo es quedarme sin combate y sin defender mi título contra Blin».

«La subasta de los promotores para la pelea con Blin termina el próximo 27 de este mes, por eso tendré que tomar una decisión este mismo fin de semana», añadió.

«Confío en que todo se resolverá pronto. Sería una tontería perder mi título sin tener una confirmación para enfrentarme a Patterson», dijo finalmente Urtain.

"I TROFEO HISPANAGAR, 1972"

Partidos para mañana

Mañana se disputarán en el campo de Hispanagar, empresa organizadora de este torneo de fútbol, los partidos correspondientes a la segunda jornada, que debieron celebrarse el domingo pasado y que de mutuo acuerdo entre organizadores y participantes —donde reina la mayor armonía da gusto—, quedaron aplazados, con el fin de que cuantos quisieran, pudiesen desplazarse a Bilbao, para presenciar el encuentro del Burgos con el Atlético.

Pues bien, los partidos programados para mañana, son los siguientes:

A las 9,30.— Veteranos del San Juan - Caja Rural.

A las 12.— DIARIO DE BURGOS - Veteranos del Burgos.

TENIS

ISRAEL, ELIMINADO DE LA COPA DAVIS

Tel Aviv (Alfil). — Irán ha eliminado a Israel de la Copa Davis, de tenis, zona europea, por tres victorias a una y un partido pendiente, ya que hubo de suspenderse hoy.

En el primer individual de hoy, Taghi Akbari, de Irán, derrotó al israelí Joseph Stabholtz, por 6-3, 6-2 y 6-0, con lo que dio a su país el tercer y vital punto para la calificación para la siguiente ronda.

El partido entre Hussein Akbari y Joshus Shalem, de Israel, se suspendió por falta de visibilidad, cuando el marcador iba 5-7, 9-7 y 6-2.

DEPORTES FEMENINOS

VOLEIBOL FEMENINO ASCENSO A SEGUNDA DIVISION

Ayer se desplazó a Valladolid el equipo de voleibol femenino Medina, de Miranda de Ebro, equipo campeón de la fase de sector celebrado en Bilbao, que se enfrentará a los siguientes equipos: Medina, de La Coruña; Medina Almudena, de Madrid y CREFF, de Valladolid.

El equipo primer clasificado de la zona Norte ascenderá automáticamente a la Segunda División, y el segundo clasificado promocionará con el último clasificado de la Liga de la Segunda División.

VOLEIBOL FEMENINO INFANTIL Y JUVENIL

Hoy, sábado, a las diez de la mañana, en las pistas exteriores de la Ciudad Deportiva Militar se celebrarán los siguientes partidos:

Teresiano 3.º «A» Filial número 1-3.º «A».

Teresiano 3.º «B» Montpellie 3.º.

Montelier 2.º «B» - Filial número 1-3.º «A».

Saldaña 5.º «C» - Teresiano 5.º.

Teresiano 6.º - Saldaña 5.º «A».

Saldaña 5.º «C» - Saldaña 5.º «B».

Federación Burgalesa de Baloncesto

De interés para los clubs locales

Según comunicación de la Federación Nacional de Baloncesto, se pone en conocimiento de todos aquellos Clubs que hayan participado en la actual temporada 1971-1972 en los Campeonatos provinciales de baloncesto dentro de las categorías femenina y senior masculina, que, ateniéndose a las normas establecidas en la temporada que nos ocupa si les interesa el ascenso a la Segunda División pudieran ser invitados, en caso de renuncia, de los Clubs que tienen derecho adquirido, a participar en las eliminatorias interprovinciales o concentraciones que la Federación Española pudiera establecer para completar el número de los que renunciaran.

Los Clubs que así lo deseen, deberán comprometerse por escrito, dirigido a la Federación Nacional de Baloncesto, a través de esta Federación provincial y con su informe previo. Dichas solicitudes deberán ser enviadas antes del 25 de los corrientes, a esta Federación, Casa del Deporte, calle San Juan, 22, segundo.

MULTICOPISTAS
RONEO
AGENCIA OFICIAL
De la Vega
Madrid, 2 - BURGOS

M.E.C.D. 2017

Fusté se retira

«DESEO MARCHARME POR LA PUERTA GRANDE», HA DICHO

Marcel Domingo no entrenará al Málaga, afirma Zárraga

Barcelona (De nuestra Redacción). — José María Fusté, el jugador internacional y capitán del Barcelona, se retira del fútbol. Fusté una vez finalizado el compromiso que tiene firmado con el Barcelona, y que finalizará el próximo 30 de Junio, ha decidido colgfiar las botas definitivamente, después de 17 años como jugador barcelonista.

José María Fusté acaba de cumplir treinta y un años. Nació en la provincia de Lérida y a los trece años fichó por el Barcelona. Después de estar cedido durante dos temporadas al Osasuna de Pamplona, pasó a pertenecer a la plantilla profesional del Barcelona. El jugador barcelonista ha sido internacional en ocho ocasiones, y una en el equipo «B». Con el Barcelona ha conseguido tres Copas del Generalísimo y la Copa de Ferias en propiedad.

«Deseo marcharme del fútbol, mi verdadera profesión, por la puerta grande. Empecé a jugar en el Barcelona, a los trece años, y acabo mi carrera en el mismo equipo. Se han cumplido todos mi deseos», ha manifestado el propio jugador.

MARCEL DOMINGO NO ENTRENARA AL MALAGA

Madrid. — Marcel Domingo no tiene contraído ningún compromiso con el Málaga. Y, por tanto, no firmará como entrenador. Las conversaciones que sostuvimos con el entrenador francés no llegaron a buen término. Puede usted desmentir que Marcel Domingo vaya a ser el entrenador del Málaga". Nos ha manifestado el secretario del club andaluz don José María Zárraga.

Dos periódicos madrileños hablan hoy de Marcel Domingo. Mientras "Marca" asegura que el exentrenador colchonero ya tiene equipo para la próxima temporada, el diario "Pueblo" anuncia que es ya preparador del Malaga. Hemos intentado hablar con el propio Marcel Domingo, pero no hemos logrado localizarle en Madrid.

De todos modos, lo más seguro es lo que publica el diario "Marca, que ya tiene equipo para la próxima temporada. un equipo de Primera División que "no está entre los grandes pero que es fuerte". Este equipo parece que es andaluz, por más señas, y también colchonero, un equipo que actualmente está en el candelero. Nos referimos al Granada. Sería de extrañar que Marcel Domingo vuelva a un equipo que ya entrenó anteriormente. Además, no se nos puede escapar que don Cándido Gómez, presidente del Granada, ha estado estos días en Madrid.

Primera Regional Preferente

EL JUVENTUD FINALIZARA LA COMPETICION EN CACABELOS, FRENTE AL EQUIPO TITULAR

Para el Juventud, la jornada del domingo será la última de este torneo, en el que su papel no ha sido nada brillante, esa es la verdad. Sin embargo, a lo hecho, pecho. Hay que ser hombres hasta el final y, como acabamos de indicar, el final se producirá mañana, en Cacabelos, donde el cuadro blanquiverde tendrá por contrincante al conjunto titular, que, por el contrario, va clasificado en cuarto lugar. Pero ni esto, ni la distancia a cubrir, deben ser motivos que justifiquen ausencias entre los jugadores locales convocados. La relación de los mismos, según nos indicó anoche el directivo señor Villar, es la siguiente: Calzada, Azparren, Jabo, Felipe, Cobo, Herrera, Dolz, Borja, Sevilla I, Mariano, Peciña, Sevilla II, Gracia, Peña, Isi, Terradillos, Uribe, Velasco y Lucio.

A todos ellos se les cita para que acudan esta tarde al domicilio del club, entre siete y media y ocho de la tarde.

El desplazamiento a Cacabelos se iniciará mañana por la mañana, a las ocho.

Más de 100.000 industriales trabajan con DKW

DKW es negocio

Un negocio se empieza con entusiasmo... y con DKW. Porque DKW es negocio al comprarla, al utilizarla... y también cuando usted quiera venderla

Es más rentable: Su motor Diesel Mercedes-Benz, garantiza reserva de potencia.

Sus componentes mecánicos controlados por Volkswagen y Mercedes le aseguran más larga vida. También tiene más capacidad, lo que significa llevar más carga a menos costo.

Por eso se amortiza antes. Y se vende más. Es la primera marca en el mercado de los 1.000 kgs.

Los dueños de las grandes flotas empezaron con DKW. Y siguen.

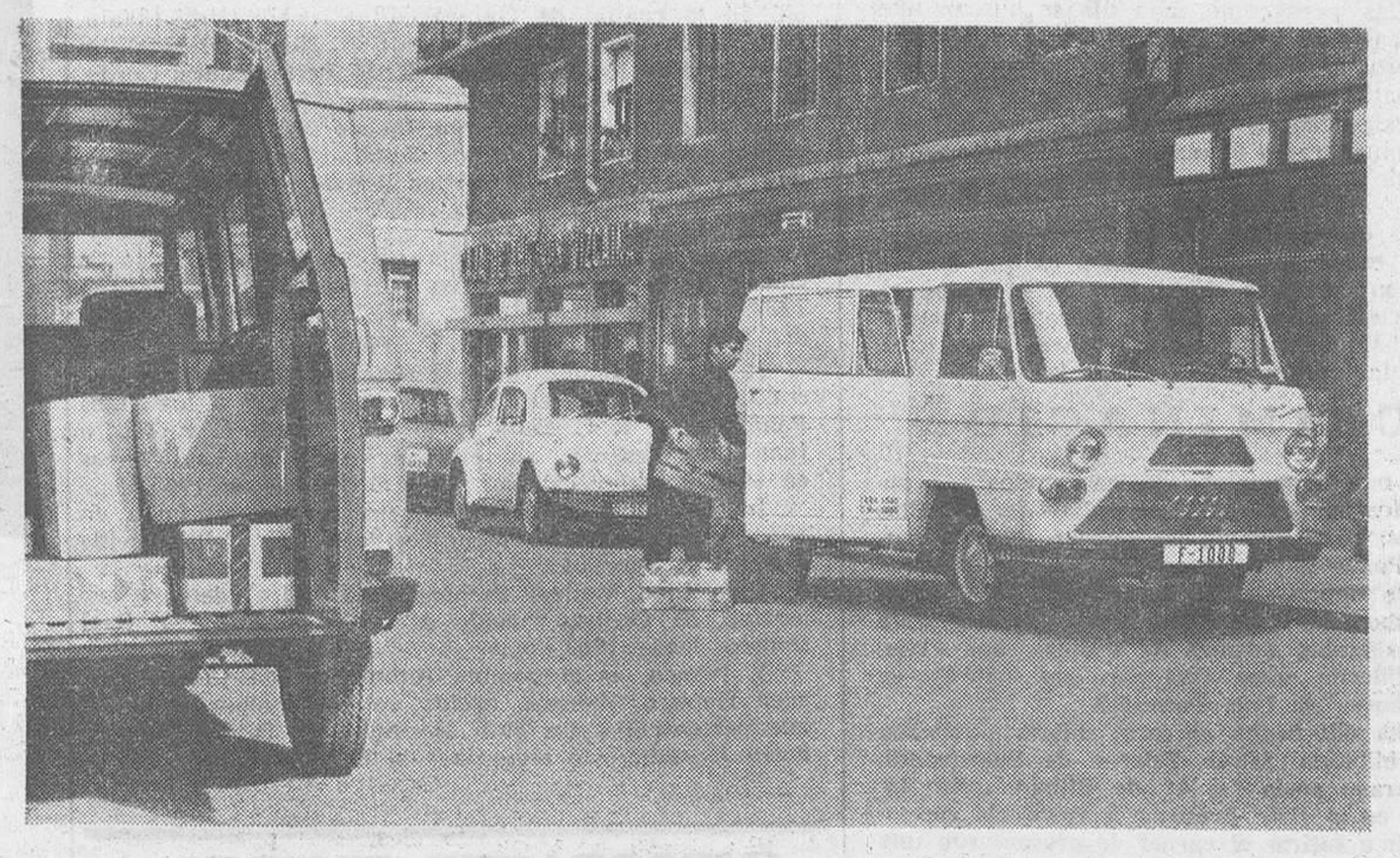

DKW F-1000
1.000 kgs.

L 406 D "La nueva estrella"
2.500 kgs.

L 405 D
1.700 kgs.

LA GAMA CON MOTOR DIESEL MERCEDES-BENZ

LA POTENCIA EN EL TRANSPORTE LIGERO

Concesionario:

VDA. DE J. ANDRES URETA

Vitoria, 54 (Entrada por General Sanjurjo, 37) - Teléfs. 20 38 76 - 20 42 63

BURGOS

Piso pequeño en alquiler

Hasta 2.500 pesetas
Se necesita urgente
Ofertas al apartado 129.

M.E.C.D. 2017

DOBLE COLUMNA

Por ARQUERO

EL VALENCIA

El Valencia llama a las puertas de «El Plantío» con la credencial que le concede su justa fama y su bagaje de siete puntos positivos, que se componen de los once que lleva conquistados en sus salidas, a los que hay que restar los cuatro que cedió en su propio terreno.

Esta cuenta se compone así: empató en el «Luis Casanova», ante el Español y el Coruña y perdió con el Madrid. Por el contrario, en sus desplazamientos forzó igualadas con la U. D. Las Palmas, Atlético de Bilbao, Real Madrid, Sabadell y Barcelona, para ganar al Atlético de Madrid, Celta de Vigo y Córdoba, al que precisamente infligió la severa derrota de 4-0, en el propio campo de «El Ancángel».

Si se observa con detalle ese resumido balance, se apreciará que el Valencia ha logrado hacer fructíferas sus salidas a los campos de los equipos más encopetados, como son el Madrid, el Barcelona, Atlético de Madrid, Atlético de Bilbao, Las Palmas.. Por el contrario, ha fallado en otros teóricamente más fáciles, como pueden ser considerados los del Gijón, Español, Betis y últimamente, el Coruña, donde recibió un concluyente 3-0 adverso.

Esperemos que esa racha inversa o contradictoria se mantenga, pues la misma sería beneficiosa para el Burgos. De todos modos, no es necesario poner mucho énfasis para subrayar el hecho de que nos encontramos ante uno de los contrincantes más calificados que el momento actual del fútbol hispano puede reportar. El Valencia es un gran equipo, cuajado de figuras internacionales, como son Antón, Sol, Claramunt, Quino..., sin olvidar a los sudamericanos Adorno y Valdez, auténticos virtuosos del balón redondo.

En fin, todo un respetabilísimo rival, ante el que habrá que luchar y crecerse para superar con éxito este difícil e importante episodio que se avecina en la marcha del Burgos.

INSOLITO

El Simmenthal de Milán ha arrebatado este año al Ignis de Varese la hegemonía del baloncesto italiano. Y con el título de campeón de Liga «a cuestas», más el que le reporta el haber alcanzado el correspondiente a la Recopa de este mismo deporte, se dispone a protagonizar un hecho que no tiene precedentes

Quiere —y así lo ha hecho constar— estar presente en las dos máximas competiciones europeas; en la Copa de Europa, con el derecho que le confiere su título de campeón de Liga italiano y en la Recopa por haber logrado el título de vencedor de dicho torneo.

Hasta el presente no se había registrado esta situación de duplicidad pues si algún equipo había conquistado el derecho a estar presente en ambas competiciones —bien de baloncesto o de fútbol— había renunciado a una de ellas; pero como cada día se buscan nuevas metas, marcas más altas y la culminación de hazañas más asombrosas, el Simmenthal se dispone a acometer ésta de batirse en los dos «frentes» europeos, tras atender a las exigencias de lo spropios torneos italianos.

Un poco abrumadora es la tarea, pero el Simmenthal, ya está buscando refuerzos americanos, para intentarla con éxito.

Ignoramos lo que al respecto opinarán los organismos federativos europeos; pero lo cierto es que no hay nada previsto, en cuanto a limitación, en el orden citado En consecuencia, si el equipo trasalpino mantiene su postura, habrá que dejarle «vía libre» y sólo restará estar expectantes para ver qué resulta.

DISCRIMINACION

Las mujeres han conquistado ya casi todos sus objetivos propuestos en cuanto a igualdad de derechos con los hombres; pero todavía les quedan algunas parcelas vedades. Por ejemplo el ser «socios de número» en el Atlético de Bilbao, donde las mujeres sólo tienen acceso como «abonadas», pero no como «socios» Esta es una página, singular además de sabrosa, que «Tele-Express» ha calificado como apta para ser incluída en el «Celtiberia Show», de Luis Carandell

La denuncia ha sido hecha, en carta abierta, publicada por la Prensa bilbaína Miren Edurne de Salsamendi, hija de un veterano socio del At de Bilbao, quiso ingresa como tal en el club Presentó la instancia correspondiente y al ir a retirar el carnet, le presentaron una cuent de dos mil quinientas pesetas en calidad de cuota de inscripción

Al emitir sus protestas, el empleado de la administración del Atlético, le mostró el artículo 17 del reglamento de club, en el cual se señala que, únicamente están exentos del pago de esa prima los que tuvieran el acierto de nacer varones...

Todo esto y algo más lo cuenta la propia interesada en una carta abierta dirigida a la Prensa bilbaína.

«No llego a comprender el motivo de esta discriminación a la hora del pago de las cuotas de nuevos socios. Me aclaran en el club —entidad que no está al día para dedicar a la mujer la atención que merece— que para modificar el articulito deberá proponerse a la consideración de la junta en una nueva asamblea extraordinaria de socios, a la que como remate, no tienen acceso las mujeres ».

Ni ir tiene que la joven bilbaína comenta muy jocosamente la arcaica reglamentación para finalmente, apostillar lo siguiente: «Ruego al Atlético de Bilbao que tenga en mayor aprecio a la mujer porque si dentro de la gran familia existe el hincha verdaderamente sufrido ese honor debe corresponder por entero a las mujeres de los socios del Atlético de Bilbao...».

LOS FUTBOLISTAS SE LLAMAN JUAN

★ **Los hay Juan, Juanín, Juanito, Juan Manuel, Juanono y Juan Ramón**

★ **El último que suena es el Juanito del Barcelona**

★ **He aquí parte de la curiosa colección**

Por Manuel HERNANDEZ PERPIÑA

Recientemente ha sido traspasado Juanito del Tenerife al Barcelona. Es el segundo jugador barcelonista con ese nombre. El actual se llama Juan Díaz Sánchez, juega de extremo, nació en Libiana (Tenerife) en 1949 y procede del Tenerife. Y aquel otro Juanito que tuvo el club barcelonista hace dos temporadas, se llama Juan García Torres, nació en Cádiz en 1946. jugó en el club gaditano, se traspasó al C. F. Barcelona el 11 de Mayo de 1968 y pasó al Granada la temporada 69-70 y causó baja en el mismo el 30 de Junio de 1971.

Hay otro Juanito, en el Deportivo de La Coruña, que jugó de interior, es de Albacete y nació en 1943 y ha pasado por los clubs, Real Valladolid, Rayo Vallecano, Real Madrid y Castellón, se llama Juan Ignacio Rodríguez Rodríguez

Había otro Juanito, Juan Tomás Franch, guardameta, nacido en 1936, en La Cava (Tarragona), que jugó en el Real Gimnástico de Tarragona y cuatro temporadas en el D. Málaga, causando baja en 1965.

Otros Juanes destacados del fútbol español han sido estos:

Juan López Fernández, gallego, que pasó por los clubs Victoria, Español de La Coruña, Villagarcía de Arosa, Ferrol y Málaga.

Juan Moras, Juananco, también de La Coruña, nacido en 1929, que fue del Fabril juvenil y del R. C. Deportivo. Jugaba de medio

Juan Antonio López Gallego, extremo, nacido en Murcia en 1943 que jugó en los clubs Imperial y Real Murcia y pasó en 1969 al Club Atlético de Madrid, causando baja el 30 de Junio de 1970.

Juan Carlos Pérez López, nacido en Santander en 1945, que juega en el C. F. Barcelona desde 1968. Es interior

Juanele, fue jugador del os clubs, Málaga, Granada, Ceuta, Atlético Tetuán y U. D. Tánger. Se hizo entrenador y debutó en el club Español de Tetuán.

Juan Francisco Fernández Alonso, nacido en San Cristóbal, Orense, en 1928, perteneció a los clubs Pontevedra, Orensana y R. C Celta de Vigo. Jugaba de defensa y medio.

Juanín, deportivamente, es el nombre de Juan Antonio Rodríguez Duglore. Jugaba de delantero en la Real de San Sebastián y fue campeón de España juvenil. Nació en la capital de Guipúzcoa en 1937 Otro Juanín, Juan García Díez, interior nacido en Nerva (Huelva), en 1940, jugó en los clubs Nerva, Betis, Extremadura, Córdoba. Tambien se llamó Juanín en el fútbol. Juan Costiñes Méndez, delantero centro que fue de los clubs Celta, Girondains de Burdeos, At de Tetuán, Castellón y Deportivo de La Coruña. Nació en Monforte de Lemos en 1928.

Juanjo es el nombre deportivo de Francisco Juanco Gómez de la Casa, nacido en Torrelavega, Santander, en 1927, que jugó en los clubs Torrelavega, Valladolid, Cádiz Era del Real Madrid y lo cedió

Juan Luis Gómez Alvarez guardameta, nacido en Porriño, Pontevedra, en 1944, que perteneció a los clubs Ponferradina, R C. Celta de Vigo y Granada C F Y otro Juan Luis Jiménez, era extremo, nació en Las Palmas en 1940 y perteneció al D Las Palmas en 1965-66

Juan Manuel Tertilán Requejo, nacido en Lugo en 1938, perteneció a las plantillas del R C Celta, Sevilla y R. C. D Español.

Otro Juan Manuel Fernández González, defensa, asturiano, de Orilleas, nacido en 1942, pertenece al Real Oviedo desde 1963.

Y Juanco, es el nombre futbolístico de Juan Rodríguez Herrero, defensa, nacido en Las Palmas en 1924, que perteneció a los club Marino y U D Las Palmas, quien lo cedió una temporada al C F. Tenerife.

Pero los cuatro Juanes más importantes del fútbol español, al menos con ese nombre, son:

Juantegui, que jugaba de interior en la Real Sociedad de San Sebastián y fue internacional un partido, jugando contra Austria en Barcelona en 1924.

Juan Bilbao Mintegui, Juanín, que fue defensa del Club Atlético Osasuna de Pamplona, nacido en Bilbao en 1.900, que fue internacional dos partidos, contra Hungría en 1925 y frente a Suiza en 1927

Juan Ramón Santiago, nacido en Erandio (Vizcaya) en 1912, que perteneció a los clubs Erandio, Real Gimnástico de Valencia, Valencia C. F y Mestalla y fue dos veces internacional, ante Alemania e Italia y desde 1953 es entrenador.

Juan Fernández Vilela, delantero del C. F. Celta de Vigo, nacido en El Ferrol en 1948, perteneció al Racing de El Ferrol y desde 1961 al R. C. Celta. Ha sido dos veces internacional Sub-23 contra Portugal y Rusia, ambos en la temporada 70-71.

Otros Juanes han sido muy buenos futbolistas, como los Acuña, Alonso, Alza Asensi Ripoll, Bartolí, Canós, Chapela, Errazqui y Gueguedas, ambos fallecidos, Hilario Marreró, Hita Ipiña, Jugo Mencía. Monjardin (también fallecido), Nogués, Díaz Quincoces. Sans, Santisteban, Segarra, Cruz Sol, Urquizu. Vázquez Terreiros (fallecido), Vázquez Toledo, Touriño, Velasco, Verdugo y Villa, nombrados por sus nombres deportivos y por orden alfabético.

Y otros muchos, quizá, que escapan a mi memoria y a los datos que de ellos tengo en el archivo.

Y eso es todo, amigos.

INVERSIONISTAS

GRAN OCASION

Vendo locales en Capiscol. Molino Salinas 11, bajo: con establecimiento abierto al público negocio en marcha, por no poderlo atender extensión aproximada 500 m2, precio en TRES MILLONES QUINIENTAS MIL pesetas. Abstenerse curiosos. A. B. S. Teléfono 222320.

IMPORTANTE EMPRESA

siderometalúrgica, próxima a iniciar sus actividades en esta capital.

PRECISA

SECRETARIAS

de Dirección imprescindible dominio del inglés.

ADMINISTRATIVOS - CONTABLES

ambos sexos, con amplios conocimientos en procesos de datos (Los administrativos masculinos requieren servicio militar cumplido)

Escribir al APARTADO 245 de BURGOS, acompañando «curriculum vitae» y pretensiones.

INCORPORACION INMEDIATA

(ROC Núm 789)

M.E.C.D. 2017

Pasando el rato

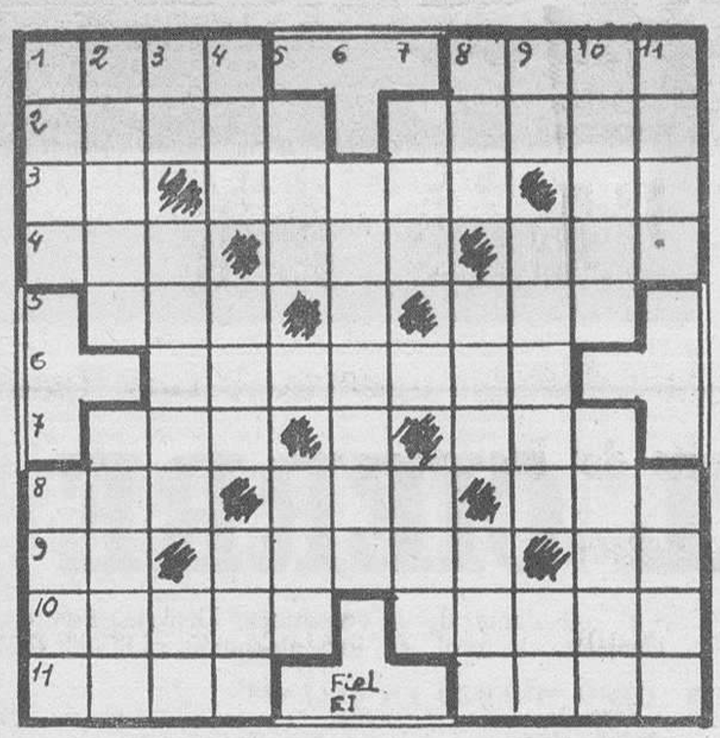

HORIZONTALES. — 1. — Coger, agarrar. Garbo. 2. — Flujo y reflujo del mar. Acciones. 3. — Río ruso. Atrevido. Símbolo químico. 4. — Labiérnago. Pasión de enojo. Yunque de platero. 5. — Metal precioso. Número cardinal. 6. — Elijas. 7. — Embarcación. Tratamiento inglés. 8. — Múltiplo de dos. Período de tiempo. Punto cardinal. 9. — Frijol mejicano. Portugueses. Interjección despectiva. 10. — Capital europea. Deterioradas. 11. — Superior de un monasterio. Cerebro.

VERTICALES. — 1. — Dueños. Tonel grande. 2. — Fiesta nocturna. Gobernador de una provincia hindú. 3.— Verbo. Ventilar Dios egipcio. 4. — Condenado Fiera. Combate. 5. — Adverbio de modo. Juego de naipes. 6. — Plantas perennes de tronco leñoso. 7. — Composición lírica. Religiosa. 8. — Puerto finlandés. Adverbio de cantidad. Señal de socorro. 9. — Trasladarse. Tuberculosis. Consonante. 10. — Cabestro o ronzal. Itinerarios. 11. — Demostrativo. Despejado.

Solución al anterior:

HORIZONTALES. — 1. — Sagús. 2. — Gol. 3. — Botes. 4. — Botamen. 5. — Azora. Adobe. 6. — Pato. Unan. 7. — Erina. Acera. 8. — Navales. 9. — Sagas. 10. — Lid. 11. — Balón.

VERTICALES. — 1. — Rapen. 2. — Zar. 3 — Botín. 4. — Boronas. 5. — Agota. Avala. 6. — Gota. Agil. 7.— Ulema. Alado. 8. — Seduces. 9. — Nenes. 10.—Bar. 11.— Penas.

Y VA DE CUENTO...

RETRASO

Ante el juzgado un hombre no está siguiendo la fórmula consagrada, en posesión de sus facultades mentales.

—Usted se hallaba en la sala de espera de la estación —le dice el juez— cuando sin más se lanzó sobre otra persona, golpeándola. Enseguida se trasladó al andén y a los pocos minutos regresó a la sala de espera, volviendo a golpear a la misma persona. ¿Qué quiere decir esto?

—Sencillamente, quiere decir que el tren traía retraso —contesta el supuesto "chalao".

BODA

En una revista que cultiva cuidadosamente los "Ecos de sociedad", se recibe una llamada telefónica, solicitando que se suprima la noticia anunciando su boda.

—Lo sentimos mucho —le contestan—, pero el número está ya cerrado y dispuesto para su tirada.

—Bueno —manifiesta la voz en tono de resignación—, si es así, creo que me casaré.

BALLENA

En el bar sigue reuniéndose la banda de pescadores de caña. Esta tarde estaba en turno de relatar sus proezas el bueno de Honorato, cuya expresión fácil y persuasiva le permitía lanzar las más extraordinarias hazañas de pescador.

—Ya había metido en la nasa un par de peces —relata Honorato— cuando bruscamente la muestra se hundió hasta el fondo: era una ballena.

—¿Qué ballena? ¡Vamos hombre, te estás riendo de nosotros!

—Nada de eso —replica el elocuente narrador—, es la pura verdad, puesto que terminé por sacar prendido al anzuelo el paraguas entero enredado en una ballena.

PELICULA

Dos tipos ganados por la euforia de unas copas de más, terminan la jornada en un banco del zoo, cerca de las fieras. Pasa el león frente a ellos y lanza un formidable rugido.

—Bueno, ya está bien —dice el primero, un tanto asustado, a su colega—. ¿Nos vamos?

—¡Ah!, no —responde el otro—, yo me quedo hasta ver el final de la película.

GASOLINA

Al volante de su ostentoso vehículo un automovilista se detiene en una estación de servicio de Milán para llenar el depósito de gasolina. Cerca se halla un segundo conductor en su coche. Y sorprendido le dice al otro:

—Pero, ¡cómo! ¿Tomas esencia ordnnaria?

—¡Claro! —replica el del suntuoso vehículo—. Hay que acercarse siempre al pueblo.

La Campaña contra el Hambre en el Mundo, sigue recibiendo donativos Aún estás a tiempo de colaborar en esta lucha en la que no puede haber neutrales

JEROGLIFICO

¿Qué está cocinando Luisa?

Solución al anterior:

Una le trajo Tadeo.

BARCELONA 21-4-72

	anterior	actual
MULTIFONDO	132,496	133,090
FONDO MPI	135,699	136.018

Edificio Edinco
Victoria, 17 5°D
Tel. 20 21 82 BURGOS

FALTAR AL RESPETO A LA SUEGRA... CAUSA DE DIVORCIO EN MALASIA

Un juez aplica en una discutida sentencia esta antiquísima tradición china

KUALA LUMPUR. — (Crónica REUTER-FIEL, Servicios Especiales EFE, por Allan REDITT, en exclusiva para DIARIO DE BURGOS).— Un juez de Malasia ha sido duramente criticado, especialmente por los grupos defensores de los derechos de la mujer, al aplicar una antiquísima costumbre china como causa de divorcio. Su decisión es el primer caso que se ha dado en el país —donde la población china es ligeramente inferior a la comunidad malaya— ha levantado una gran polémica y ha vuelto a poner de moda los ya manoseados chistes de "la suegra".

DECISION UNILATERAL

El juez Haji Mohamed Azmi dictaminó que un hombre casado según el rito chino, puede divorciarse de su esposa, por decisión unilateral, de acuerdo con las siete causas que aparecen en un antiquísimo libro de leyes chinas. Las causas, conocidas en China en la época del gran filósofo Confucio —siglo VI a. de C.—, son: falta de respeto hacia los padres del marido, charlatanerías, celos, esterilidad o imposibilidad de tener un hijo, robo, adulterio o que la esposa contrajese una enfermedad seria, como lepra o viruela.

El caso de Malasia salió a la luz cuando una maestra, Mary Ng, demandó a su esposo, Oci Gim Teong, pidiendo pensión alimenticia para ella y para su hijo de tres años. El señor Oci, a través de su abogado defensor, alegó, con éxito, que no tenía ninguna obligación de mantenerlos ya que se había divorciado de su esposa porque no había mostrado el suficiente respeto a la madre de su marido. Como se ve, había utilizado el sencillo y tradicional sistema de divorcio. Simplemente se lo había comunicado a los parientes y amigos durante una cena, y lo había publicado en un periódico en lengua china.

TRES OBSTACULOS

Explicó cómo su esposa se había negado a acompañarlo a visitar a su madre en la primera fiesta del nuevo año chino. También se había quejado cuando el esposo le anunció que su madre iba a vivir con ellos. Un experto en costumbres chinas, que fue llamado para la defensa, dijo que sólo había tres obstáculos que impedían el acogerse a las siete causas de divorcio. Si la esposa no tenía hogar donde ir, si la esposa había llevado luto durante tres años por la muerte de uno de sus suegros, o si el esposo había prosperado como resultado de su matrimonio.

El hecho de haber tenido un hijo no daba a la mujer ningún derecho para rechazar el divorcio que el marido había tomado por decisión unilateral. El experto explicó en el jucio que China había promulgado una ley contra este tipo de divorcios en 1930, pero esta ley sólo se aplicaba con éxito en las ciudades grandes. Las leyes hechas por la costumbre, prevalecían en las aldeas y pueblos pequeños. El juez Azmi dijo, al dar a conocer su veredicto, que no había pasado por alto el posible efecto que su decisión pudiera tener en las mujeres chinas residentes en Malasia y que se habían casado de acuerdo con las costumbres chinas...

CASO JUSTIFICADO

Algunos periódicos publicaron el caso con grandes titulares como "Un gran paso para deshacernos de nuestras esposas". Un prestigioso periodista, S. H. Tan, escribió: "Parece ser que en lo que a Malasia se refiere, lo que estaba bien para China hace cientos de años, está bien para Malasia ahora".

Tan, dijo también que el único problema que sus amigos chinos tenían era que no sabían si divorciarse o no de sus esposas. En cualquier caso sería muy sencillo acusarles de charlar demasiado, celos o falta de respeto a sus suegras. "Si existe un caso justificado para el Movimiento de Liberación de la Mujer, es éste. Las mujeres deben darse prisa si no quieren encontrarse sin hogar y sin esposo", comenta Tan.

El juez Azmi, por su parte manifestó: "Si las costumbres chinas en relación con el matrimonio y el divorcio no son del agrado del pueblo, es la ley la que debe tomar cartas en el asunto, como hicieron en China". Con este caso se espera que aumente el número de matrimonios civiles en Malasia, como único medio de dar a la esposa la seguridad que no tiene si contae matrimonio siguiendo únicamente la ley de la costumbre.

DIBUJOS CON SIETE ERRORES

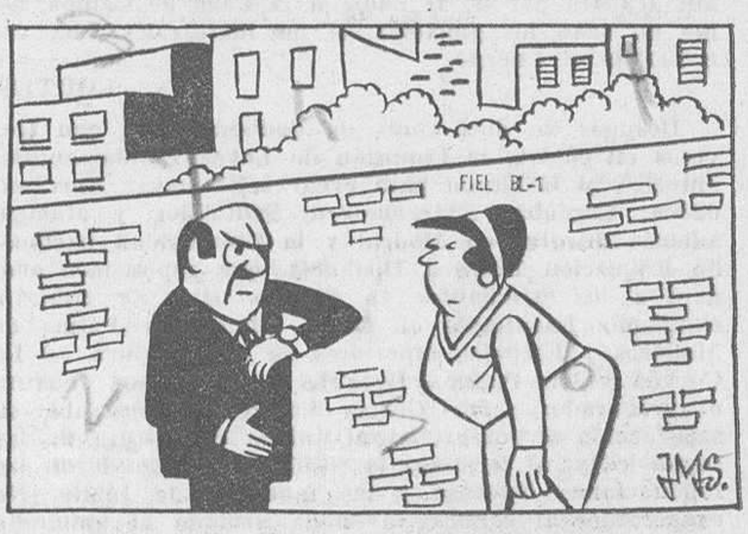

Estos dos dibujos son aparentemente iguales Siete diferencias les separan Si es usted buen observador debe descubrirlas antes de cinco minutos.

Solución al anterior:

1. — Escultura. 2. — Pelo de la señora. 3. — Barbilla del señor 4 — Bolsillo. 5. — Pedestal. 6. — Solapa. 7.— Cejas del señor.

DON CELES — Por OLMO

M.E.C.D. 2017

Diario de Burgos

FUNDADO EN 1891

Papelería TAGRA
FOTOCOPIAS EN EL ACTO
Vitoria, 13 Teléfono 20 28 52 BURGOS

Carta de MADRID

Por «TACHIN»

MAS DE 2.500 PETICIONES UNIVERSITARIAS

Se calcula que durante el cuatrienio 1972-76 visitarán España 75 millones de turistas

MADRID.- Esa magnífica finca que el pueblo de Madrid posee —la Casa de Campo— y que en otros tiempos fue propiedad de la Casa Real, está hecha un desastre, como bien dice el ilustre ex-catedrático de la Escuela Superior de Arquitectura, señor Aníbal Alvarez, madrileño «de varias generaciones». Y lo está desde todos los puntos de vista. Indeseables, maleantes, inmorales y ladrones escandalizan, atemorizan y molestan a las numerosas familias que a la Casa de Campo acuden diariamente. Dice que la Policía municipal hace todo lo humanamente posible, pero que haría falta un guardia «en cada matorral». Y propone el control de los vehículos y las personas que diariamente visitan la Casa de Campo. Recordando —dice— los tiempos en que era visitada gratuitamente por quienes iban provistos de un pase facilitado en las oficinas de palacio, puede encontrarse la solución para mejorar la situación actual mediante la concesión de unos permisos previa una ligera información de los servicios municipales y el pago de una pequeña cantidad, más bien simbólica que remuneradora para el Ayuntamiento. Si no se halla una solución viable, en muy poco tiempo quedaría destruída la extraordinaria propiedad del pueblo madrileño. Creemos que, con tales gentes allí acabará por no ir nadie a la Casa de Campo, como no sean los guardias de los matorrales, una vez reforzado el Cuerpo.

CORTES

Después de diez horas de deliberación y con tres votos en contra, la Comisión de Leyes Fundamentales autorizó al Gobierno para crear seis nuevas Universidades: Córdoba, Extremadura, Santander y Málaga, además de otra en Madrid y la Universidad nacional de Educación Libre a Distancia, que suponemos acogerá a los estudiantes en crónico paro. Se crearán, asimismo, Facultades en Cádiz, Alicante y Palma de Mallorca y Escuelas superiores de Arquitectura, en La Coruña y Las Palmas. Durante los laboriosos debates, el procurador señor García Valdecasas mostraba su satisfacción al comprobar el anhelo de cultura de los españoles y, al terminar la sesión final, abundaron las felicitaciones diversas y las muestras de júbilo. No exageramos al calificar ayer de azulado el ambiente a fuerza de telegramas, puesto que hoy hemos sabido que se recibieron en el Palacio de las Cortes españolas 2.585 con peticiones universitarias.

TELEMEDICINA

Además de pedir Universidades, la comunicación a distancia puede servir, también, para transmitir datos, diagnósticos y hasta tratamiento de enfermedades. En el Círculo de Bellas Artes se inaugurará, el día 24 la exposición sobre telemedicina o aplicación de las comunicaciones a la Medicina. Esta moderna técnica tiene posibilidades ilimitadas, pues el médico, por teléfono, puede obtener inmediatamente, los datos que necesite y obtener, asimismo, rápidamente, electrocardiogramas, presión sanguínea, análisis y control de respiración». En la exposición se harán demostraciones sobre el funcionamiento de marcapasos y se mostrarán computadores capaces de interpretar electrocardiogramas y de la transmisión por medio de un aparato que lleva consigo el enfermo cardíaco, de los datos que recoge luego un receptor colocado en el centro médico. Verdaderamente, asusta pensar en futuros chismes...

NOTICIAS BREVES

Se calcula que durante el cuatrienio 1972-7 visitarán España setenta y cinco millones de turistas.

—Desde primeros de Enero se han aprobado 649 convenios colectivos, que afectan a más de dos millones de trabajadores.

—En el diaro «Pueblo» se dice que para el año actual es de prever un alza importante de los precios. ¿Prever?

—En un restaurante en el cual unos ciudadanos pidieron percebes y no los había le dijeron al camarero que entonces los pintara y el camarero los pintó en un trozo de papel. Bronca imponente.

—Buen tiempo

NOTICIAS AL CIERRE

● **DISPOSICIONES OFICIALES**

Madrid (Logos). — El "B. O. del Estado" publicará mañana, entre otras, las siguientes disposiciones: **Comercio.** — Circular sobre comercio y precios del azúcar. **Jefatura del Estado.** — Decreto por el que se dispone que durante la ausencia del ministro del Aire se encargue del despacho de su Departamento el ministro de Marina.

● **ODISEA DE UN NIÑO MADRILEÑO**

Plasencia (Logos). — El niño Ramón Carrillo de la Torre, de 12 años, fue recogido por la Policía municipal al encontrarse por Plasencia deambulando sin rumbo. Este pequeño perdió sus padres y tres hermanos en un accidente ocurrido hace unos años. De la familia sólo quedaron él y su hermano mayor. Este le abandonó en el humilde hogar en que vivían en la barriada madrileña de Vallecas poco después de cobrar el seguro por el fallecimiento de sus padres y hermanos en accidente. Al quedarse solo, abandonó el hogar y se puso, bajo la protección de un viejo, a la búsqueda de chatarra y cartones viejos que luego vendía. Posteriormente se separó del mismo para unirse a uno gitanos, con los que llegó a esta localidad, donde ha sido recogido por la Policía municipal con la que vive.

● **USA QUIERE TURISTAS ESPAÑOLES**

Madrid (Cifra). — "Turísticamente, España es un nuevo y excitante mercado para los Estados Unidos, cuya Administración está muy interesada en ver incrementado el número de españoles que viajan a nuestro país. De los tres millones de turistas que, procedentes de otros continentes, nos visitaron el pasado año, sólo 28.000 fueron españoles" manifestó a "Cifra" el secretario de Estado encargado del turismo en el Departamento de Comercio de los Estados Unidos, señor Langhorne Washburn.

● **DISTINCION ARGENTINA AL DR. PUIGVERT**

Madrid (Cifra). — El catedrático de la Universidad de Barcelona y eminente urólogo, Antonio Puigvert, ha recibido el título de doctor "honoris causa" de la Universidad de Rosario, en un acto celebrado a mediodía de hoy en la sede de la Embajada de la República Argentina.

● **DECENIO DE FRUSTRACION**

Santiago de Chile (Efe). — Colombia sostuvo hoy que el decenio del desarrollo patrocinado por las Naciones Unidas había sido un fracaso en todos los pueblos en vías de desarrollo del Mundo y que se advertían nuevas amenazas hacia el tercer mundo tras las medidas adoptadas en forma unilateral por las naciones industrializadas.

● **ANTE EL REFERENDUM FRANCES**

París (Efe). — Con una ferviente llamada a los franceses, para que voten masivamente el próximo domingo, en el referéndum sobre la ampliación europea, por "una Europa unida, independiente y pacífica" clausuró hoy el presidente de la República, Georges Pompidou, la campaña electoral, en una alocución radio-televisada.

● **OTRO MUERTO EN BELFAST**

Belfast (Efe). — Un hombre ha resultado muerto y otros varios heridos a consecuencia de diversos incidentes registrados en esta capital durante la noche pasada, según declaró un portavoz de las fuerzas armadas.

● **PETICION A LA O.N.U.**

Gaza (Efe-UPI). — El alcalde de la ciudad de Gaza, en un escrito dirigido a las Naciones Unidas, ha pedido que el organismo internacional se haga cargo de la administración de la franja de Gaza ante el proyecto de Israel de anexionarse el territorio. "Protestamos enérgicamente por las persistentes declaraciones hechas por el ministro sin cartera israelí, Gailili, anunciando la inseparabilidad de la franja de Gaza del territorio israelí", dice el alcalde Rashid A-Shawa. Gailili volvió a afirmar esta semana que Gaza se había convertido prácticamente en parte de Israel.

● **DOS SENADORES U.S.A., EN PEKIN**

Pekín (Efe-Reuter). — Dos senadores norteamericanos que actualmente visitan Pekín se entrevistaron anoche, por vez primera, con el primer ministro chino, Chu En Iai, con el que casi con toda certeza trataron la situación de Indochina, en opinión de fuentes diplomáticas. Se trata de Mikei Mansfield, de Montana, "líder" de la mayoría demócrata en el Senado, de Hugh Scott, de Pennsylvania, "líder" de la minoría republicana, que el miércoles por la noche llegaron a Pekín procedentes de Shanghai, en visita de tres semanas acompañados por sus respectivas esposas. Esta visita fue acordada durante la estancia de Nixon en Pekín el pasado Febrero.

● **NIXON VISITARA TAMBIEN LENINGRADO Y KIEV**

Washington (Efe). — El presidente de los Estados Unidos, Richard Nixon, visitará las ciudades de Leningrado y Kiev, además de Moscú, cuando vaya en viaje oficial a la Unión Soviética a últimos de Mayo, anunció hoy la Casa Blanca. Según el portavoz presidencial, Ronald Ziegler, Nixon permanecerá en Rusia desde el 22 al 30 de Mayo para continuar viaje a Teherán, donde estará dos días, y luego visitar Polonia durante otros dos días. Ziegler añadió que el viaje no había sufrido modificación alguna debido a los últimos acontecimientos en Vietnam, señalando a este respecto que actualmente se encuentran en Moscú un grupo de consejeros y ayudantes del presidente Nixon, ultimando los detalles del programa de actividades de los señores Nixon.

LEA VD. SIEMPRE
DIARIO DE BURGOS

SU QUINTO ROLLS ES EL NUMERO 10.000

La casa Rolls Royce británica, cuyos vehículos de lujo son utilizados en todo el Mundo por la realeza, los diplomáticos y los hombres de negocios, acaba de establecer una nueva marca de producción al llegar a la unidad de fabricación número 10.000, desde que en 1965 fueran introducidas en el mercado las nuevas series de «Silver Shadow» y «Bentley T». El Rolls número 10.000 ha sido adquirido por un hombre de negocios australiano, Mr. P. W. Morris, de Mornington, a quien vemos en esta fotografía con el coche en cuestión, el modelo convertible «Corniche» que puede alcanzar los 190 kilómetros por hora. Pero este no es el primer Rolls que compra Mr. Morris, sino el quinto. — (Foto Fiel)

M.E.C.D. 2017