Diario de Burgos

FUNDADO EN 1891

Domingo, 2 de Abril de 1972 — Precio del ejemplar: 6 pesetas

Talleres Gráficos
Diario de Burgos
San Pedro Cardeña, 34 - Teléfono 20 73 58

PAPELERIA TAGRA
Vitoria, 13 - Teléfono 20 28 52

Burgos
Historia y Arte

Conjugando, una vez más, la simbiosis perfecta que caracteriza a nuestra provincia en su expresión artística y ambiental, he aquí otras dos fotografías extremadamente elocuentes: la soberbia y señorial traza del claustro del convento de Villamayor de los Montes y la espléndida perspectiva de las cercanías de Peral de Arlanza, tierra de épica grandeza y, por lo que puede apreciarse, de cautivador encanto panorámico. — Foto FEDE

M.E.C.D. 2017

Sí, hay que realizarse

Por ALFONSO SALGADO

Fidel Castro se escoró del lado marxista por razones que un día se sabrán. Tras él...

Mao, el penúltimo ídolo de los "realizadores" a la moda.

Es curioso y hasta resulta chocante: somos más de uno los que, de boca para afuera, hemos pregonado con frecuencia que la sociedad nos tiene hasta la coronilla y que no hay forma más inteligente de entender la vida que aquélla que consiste en edificar la torre de marfil, inexpugnable y cómoda, donde asentar la existencia hasta el día final. A la larga, a la corta y a la mediana, resulta que todo es puro cuento y lo que ocurre es que los problemas del conjunto social nos preocupan (y no vamos a pedir perdón por remedar la frase publicitaria, ya que ésta fue plagiada con anterioridad de otro sitio), nos preocupan los problemas sociales, iba a decir, mucho más que ayer, pero menos que mañana.

De esta forma se llega a la conclusión de que lo mejor es franquearse con uno mismo y obrar según un íntimo conocimiento, en consecuencia y pase lo que pase, que para eso se ha nacido, al fin y al cabo.

—Lleva usted, compañero, hablando lo suyo y todavía no hay quien le entienda.

—También tiene razón.

Ultimamente se ha puesto de moda una expresión que nos atreveríamos a calificar de santa si no fuera porque la están poniendo de moda, así son las cosas, quienes dicen creer y pensar que tal adjetivo es solamente una majadería. Nos referimos a la expresión "realización humana". ¿Quién la pone de moda? Seamos francos: personas que están, más o menos, escoradas del lado marxista. Lo presentan como el último descubrimiento de la sociología, cuando sucede que es un problema tan viejo como el mismo hombre, realidad en las minorías y sueño dorado de las mayorías, para quienes esa realidad es, quizás, el más fundamental de los derechos, pero a título de mera entelequia, puesto que la realidad histórica demuestra perfectamente que tan alto objetivo no pasa de momento (y el tiempo ha de demostrar que aún se recorrerán siglos hasta palpar realidades) de una pura utopía del lado de los resultados prácticos.

Pues bien, son los filo-marxistas los que vuelven a la carga. Un conocido nuestro, seguramente enamorado de "El capital", pregona:

—Hay que volver a las fuentes. Hay que reencontrar a Marx y a Engels. Lenin era un berzotas. Stalin, un nacionalista empedernido. Mao Tse Tung...

—Oiga, amigo, ¿pero es que usted tiene amigos marxistas?

—Sí, señor. ¿Pasa algo?

—No, es que...

—Tengo amigos marxistas y fascistas, católicos y judíos, ateos y panteístas.

—¡Caramba, cuántas amistades!

—Sepa, compañero, que la política adjetiva transitoriamente al hombre, que es sustantivo esencialmente y allá perdone Dios al que se queda con lo primero y se olvida de lo segundo.

—Bueno, bueno.

"Che" Guevara: el hombre que es más aireado por los que, precisamente, son menos capaces de imitarle.

Pues bien, la moda de la realización humana es cosa que ahora airean los que hemos dicho. Pero, ¿por qué? Es difícil explicarlo. Probablemente no ha existido sistema político que, con unas palabras u otras, no haya pretendido lo mismo. Hitler consideró que la realización estaba reservada para la raza aria en monopolio logrado por una hipotética superioridad. Mientras las democracias seguían aferradas a las teorías de don Juan Jacobo (descubridor del ciudadano como realización del hombre), Musolini daba en la diana de la verdad, muy válida para su tiempo (y quién podrá decir si para más tiempos que no eran los suyos, precisamente), con aquella frase hecha dardo: "El adjetivo de soberano aplicado al pueblo es una trágica burla".

Carlos (Marx para sus devotos y Karl para los amigos) dijo lo que tenía que decir, dejó que Federico (Engels para la Historia) le ayudara lo suyo y se fue. Después ha pasado lo que tenía que pasar: vino Lenin y se murió. Los comunistas a poco se desmayan de emoción cuando pasaban por delante de su momia. Hasta que la Rusia soviética racaneó porque era obligado que racaneara. Entonces llegó Mao. Con una serie de lugares comunes, recopilados en su "Libro Rojo" (nadie que lo haya leído de verdad y tenga mentalidad de Occidente podrá calificar su pensamiento más que de eso, de lugares comunes) hizo poner en blanco los ojos a los que se habían desencantado con la imagen del Kremlin. Hasta que llegó Nixon a China y lo recibieron con todos los honores.

—Hay que volver a las fuentes. Hay que reencontrar a Marx y a Lenin, repiten los realizadores humanos de la última hornada.

En realidad lo que hacen es propaganda barata, propia para consumo de ingenuos. Los hechos evidencian el fracaso del marxismo porque todos los prebostes, uno tras otro, han pactado con el dominio capitalista en cuanto les ha convenido.

—Oiga —gritan a los que les argumentan—, que aún queda Fidel.

Sí, aún queda Castro y la figura del "Che" sobrevuela las reuniones más o menos clandestinas de los últimos realizadores humanos. Sobre el primero habrá que hablar un día con noticias de primera mano de quien, siendo experto en política y tiene los ojos muy abiertos, nos informó desde su atalaya de secretario de la Embaja francesa sobre la realidad cubana. De todas formas, convengamos en que la llegada de Castro al poder fue seguida de unos ejercicios espirituales, de los cuales deben quedar muestras gráficas en alguna parte de los archivos de los periódicos. Si se ladeó de la parte marxista, fue por lo que fue. De todas formas, tras él no hay una filosofía, sino sólo su personalidad. El tiempo nos demostrará que su sucesor, el que sea, perderá el trasero corriendo tras el pacto con Yankilandia. La figura del "Che" se apoya en lo irrepetible. Su valor está en sí mismo, adorado, más que por nadie, por los que de ninguna forma serían capaces de imitarlo.

—Pero hay que realizarse, ¿verdad?

Sí, la realización del hombre es tarea urgente. ¿Cómo hacerlo? Suponemos, tras las últimas noticias, que uno de los caminos es el de fomentar la libertad sexual. Tal nos dicen los descubrimientos de revistas, símbolos y otros adminículos hallados en algunos lugares.

—No olvide, compañero, que un tal Freud derribó las fronteras del complejo de la muralla de lo sexual.

—Se lo cuenta usted a otro, que Freud y su época fueron superados por teorías más exactas. Si ahora vuelve, será por lo que sea.

El libertinaje sexual, según las pruebas, conduce a la ciénaga. No libera al hombre ni a la mujer. Los esclaviza. Si en Gran Bretaña, pongamos por caso, la Cámara de los Comunes aprueba una ley por la que los homosexuales tienen derecho a juntarse, la consecuencia no ha sido quintaesenciar la libertad, sino aumentar alarmantemente la homosexualidad. Si en Estados Unidos se levanta la veda de la moral tradicional, lo único que se ha conseguido ha sido enriquecer a los psiquíatras (tienen tanta clientela...), fomentar todos los vicios y terminar alarmados porque el descontrol sexual lleva a la conclusión de que fomenta la impotencia en el mismo sentido. Si en Suecia, tras atravesar la barrera de los prejuicios (es teoría sueca, que conste) quieren volver a levantarlas, es porque cayeron en la cuenta de que estaban fabricando suicidas masivamente. Eso sí: suicidas muy realizados.

—Entonces, ¿qué forma hay de realizarse?

—La de siempre, sólo que llevada a la práctica con ganas y sin tapujos.

—Ya puede ir diciéndola.

—Otro día, compañero, que hoy no está uno por la labor.

M.E.C.D. 2017

Diario de Burgos

FUNDADO EN 1891

DOMINGO, 2 DE ABRIL DE 1972
PRECIO DEL EJEMPLAR
SEIS PESETAS
AÑO LXXXII · N.º 25.007
DEP. LEGAL: BU-5-1958

EMPRESA EDITORA:
DIARIO DE BURGOS, S. A.
DIRECTOR:
ESTEBAN SAEZ ALVARADO

REDACCION, ADMINISTRACION Y TALLERES:
SAN PEDRO DE CARDEÑA, 34
DELEGACION ADMINISTRACION: VITORIA, 13
TELFS. REDACCION: 201280
ADMINISTRACION: 207148-49
DELEGACION ADMON: 202852

APARTADO DE CORREOS N.º 46

EL PAPA REITERA SU AFECTO A LOS PUEBLOS HISPANOS

Tras el emocionante «Vía Crucis» celebrado en el Coliseo de Roma, pronunció un breve discurso en español

Con gran esplendor y sin incidentes se celebró la Semana Santa en Jerusalén

En España, las ceremonias de viernes y sábado culminaron fervorosamente

Roma (Efe). — Pablo VI presidió hoy en la Basílica de Santa María la Mayor el solemne rito del Viernes Santo que conmemora la Pasión y Muerte de Cristo.

En el templo, abarrotado de fieles, estaban presentes 21 Cardenales, numerosos arzobispos y obispos, representantes del clero romano y de las Ordenes religiosas, así como miembros del Cuerpo Diplomático acreditado ante la Santa Sede.

Terminada la lectura de la Pasión según San Juan, el capuchino padre Ilarino, de Milán, predicador de la casa pontificia, pronunció la homilía.

El rito continuó con la solemne oración universal, rezada en diez idiomas diferentes. En francés se impetró la ayuda de Dios «para la Santa Iglesia»; en alemán «para el Papa»; en inglés «para todos los miembros de la Iglesia»; en español, para los catecúmenos»; en ruso «para la unidad de los cristianos»; en polaco «para los judíos»; en portugués para aquéllos que no creen en Cristo»; en chino «para los gobernantes»; en húngaro «para los ateos»; y en italiano «para los atribulados».

(Pasa a la página 15)

PROCESION DEL «SANTO ENTIERRO»

La fervorosa jornada de Viernes Santo tuvo en nuestra ciudad la ya tradicional piedad característica en la conmemoración de la Semana Santa burgalesa. Un gran gentío presenció el desfile de la procesión del «Santo Entierro», durante la cual «Fede» obtuvo la precedente placa, durante el recorrido del «paso» de Cristo yacente. — (Información, en página 13).

«HISPANOIL» AUTORIZADA A LA BUSQUEDA DE PETROLEO EN EGIPTO

Actualmente efectúa prospecciones en Irán y Kuwait y trabajos de producción en Dubai y Libia

Madrid (Cifra). — La compañía petrolífera española "Hispanoil", ha sido autorizada por el Gobierno egipcio a iniciar trabajos de búsqueda de hidrocarburos en este país en unión de la empresa nacional egipcia, que tiene el 50 por ciento de participación en los permisos del Oeste del país y la sociedad americana "Phillips Petroleum", que tiene el 50 por ciento restante.

Con la autorización del Gobierno egipcio, la compañía española y la americana procederán a dar cumplimiento a un acuerdo de principio establecido por ambas a finales del verano pasado, según se ha manifestado a "Cifra" en fuentes bien informadas.

Dicho acuerdo consistía en la compra, por parte de "Hispanoil" del 30 por ciento de la parte que correspondía a la "Phillips Petroleum", es decir, el 15 por ciento del total de la asociación que ahora formarán las tres compañías.

De esta forma, la participación de la compañía americana quedará reducida al 35 por ciento.

Los trabajos de prospección se realizan en las

(Pasa a la página 19)

Desfiles procesionales en Madrid

Madrid. — Se ha celebrado el desfile procesional de la venerada imagen de Nuestro Padre Jesús de Medinaceli, que estuvo presidida por el capitán general de la I Región y fue acompañada por centenares de penitentes, algunos de ellos portando pesadas cruces y arrastrando cadenas. Grupos de señoras que figuraban en el cortejo lucían las típicas peinetas y mantillas españolas. — (Foto Cifra Gráfica)

«No es posible una solución pacífica a la crisis entre árabes e israelíes», dice Sadat

«Al Fatah» declara la guerra al Rey de Jordania

El Cairo (Efe). — El plan del Rey Hussein fue rechazado ayer por el presidente egipcio, Anuar el Sadat, para quien, según propias palabras, "no hay posibilidad de solución pacífica a la crisis árabe-israelí". según informa la agencia "MAP".

"La guerra es la única solución para recuperar las tierras ocupadas por Israel, y, por otra parte, afirmó El Sadat, el hecho de que todo y todos se muevan a nuestro alrededor en forma de iniciativas no quiere decir que hayamos de permanecer inmóviles sin otra ocupación que la de mirar".

El plan de Hussein no es más que una "maniobra norteamericana tendente a liquidar la cuestión palestina que, una vez solventada, convertiría el conflicto árabe-israelí en una mera cuestión de fronteras" "Y a este plan, prosiguió Sadat, sucederán otros planes norteamericanos contra los que hay que ponerse en guardia en el próximo Oriente"

"AL FATAH" LUCHARA CONTRA HUSSEIN

Damasco (Efe-UPI). — La oganización guerrillera palestina "Al Fatah", la más importante de la resistencia, ha anunciado hoy su decisión de lanzar ataques armados contra el régimen del Rey Hussein, de Jordania, según un comunicado hecho público hoy por la organización.

El objetivo de estos ataques será el derrocamiento de la Monarquía.

AVIONES "F-5", A JORDANIA

Washington (Efe). — Los

(Pasa a la página 18)

El capitán general de Burgos Gran Oficial de la Orden de Africa

Se concede la Gran Cruz del Mérito Agrícola a D. Arturo Gil Pérez Andújar

Otras personalidades burgalesas condecoradas con motivo de la fiesta del 1.º de Abril

(Información en página 19)

UN FILIPINO SE HACE CRUCIFICAR CADA AÑO, CONFORME A UNA PROMESA

A un ferroviario vizcaíno le «llueven» dos millones de pesetas de un tren

Grave incidente Iglesia-Estado, en Polonia

(Información en páginas interiores)

M.E.C.D. 2017

POSTAL

AMISTAD EN VACACIONES

El oficio, este oficio nuestro tan noctámbulo y tan otras cosas, no permite con frecuencia cosas así: hacer un alto en el camino de la semana y que un día, comúnmente laboral, sirva para algo diferente a la tarea de siempre. Por ejemplo, que sirva para comprobar que la amistad sigue siendo un valor que aún se cotiza muy alto.

La Semana Santa, entre otros aspectos, ofrece éste de ver reunidas caras que la diáspora, que siempre entraña la vida, separó y esparció por la geografía tan ancha de España y de fuera de ella. Es entonces, al regresar al trabajo de nuevo, cuando llega la hora suave de volver a meditar en ese valor trascendente que se lleva el amigo y que nos deja arropado en nuevos recuerdos que añadir a los antiguos.

Quizás haya que decirlo: el amor (y vamos a darle una dimensión mucho más amplia que la que el uso estila) no es alimento del alma que se pueda digerir por las buenas. Hay que acostumbrar el paladar, poner el organismo a tono, en condiciones de entenderlo y con el entrenamiento preciso. No conviene, bajo ningún concepto, acercarse a él de buenas a primeras e intentar tenerlo en su completo conjunto porque se puede fracasar en el intento. Es mejor abordarlo por las veredas que lo circundan y llegársele como en un paseo.

Este es el caso de la amistad. Sí, por supuesto que un amigo ya es depositario de una versión más que buena de lo que es el amor entendido en su rama más noble, pero le ocurre a la amistad que nace por lo más asequible, mucho antes de brotar en lo amplio del amor (la obligación y la necesidad cada día más urgentes), cuando se hace deber, cuando su práctica puede resultar enojosa o, por lo menos, difícil y áspera.

Los amigos nacen en lo espontáneo de la vida diaria y aquí conviene ver que una recta convivencia, una actuación limpia en humano, nos llevaría a ser todos, absolutamente todos, amigos unos de otros, por cuyo concepto habría que buscar el entendimiento dentro del Mundo y todo lo demás que de ello se derivaría.

Claro que no es fácil la amistad, aunque hayamos dicho que nace en lo espontáneo de la vida diaria, pero se ve que no es imposible. Para llegar a ella, hay que deshacer, con la naturalidad que muestra una vez que fructifica, el principio egoísta del que todos estamos invadidos. Se dice «tengo un amigo» y se dice mal. Si de verdad hay amistad, lo correcto sería afirmar que «un amigo me tiene» y así, además de precisar términos, diríamos lo que de verdad sentimos al usar de la amistad.

No es imposible llegar a la amistad ni, por lo tanto, es imposible hacerla entrar en vigor a todas las escalas. Basta con usar del mismo método siempre, derribando las barreras que nos separan y buscando los cauces que son capaces de unirnos. Pero, ¿cómo? Por supuesto, la tarea es como para convertirse en predicador de buenos oficios y nadie está por esa labor. Eso no quiere decir que en nuestras obligaciones, en las de todos, no entre esa misión en un grado o en otro. Cada día es más patente la necesidad de comprender. Se ve muy bien cuando, llegados ciertos días, las caras que mandó y esparció por toda la geografía la diáspora que es la vida, vuelven a verse juntas. No se entiende entonces que el Mundo sea una división total. Lo que se ve, precisamente, es que tal división es un elemento artificial, odioso y dañino. Que además sea tan actuante es cosa que habrá de meditarse más despacio.

BURGENSE

TELEVISION ESPAÑOLA

DOMINGO

11,00 La fiesta del Señor.— Santa misa y bendición «urbi et orbe», en directo, desde la basílica de San Pedro, en Roma.
12,25 Concierto.
12,55 Antorcha.— Programa deportivo.
14,30 Primera edición.
15,00 Noticias a las tres.
15,35 Siempre en domingo. Incluye el partido de fútbol de Primera División Gijón - Real Sociedad (de 19,30 a 21,15) en directo, desde el campo de El Molinón (Gijón).
21,30 Telediario.
22,10 Crónicas de un pueblo.
22,40 Estrenos TV.—«A plena luz del día»
23,55 Ultimas noticias.
24,00 Tiempo para creer.

LUNES

14,01 Almanaque.
14,30 Primera edición.
15,00 Noticias.
15,35 Cómo es..., cómo se hace.— «Flora exótica de Canarias»
16,00 El «show» de Debbie Reinolds
18,04 La casa del reloj. (Número 73)
18,25 Con vosotros.
19,30 Dibujos animados.
19,40 Buenas tardes.
20,00 Toros.
20,30 Novela (Capítulo 1.º de 5). «El estudiante de Salamanca», de Espronceda.
21,00 Telediario.
21,35 Teledeporte.
22,05 Plinio. «El carnaval» (primera y segunda parte)
23,05 Gran especial «Juegos para gentes de cartón».
24,00 Veinticuatro horas.

LEA VD SIEMPRE
DIARIO DE BURGOS

Emerson
El televisor del futuro
COMERCIAL VELO-MOTO

QUISICOSAS

«Tachín» lo refirió el viernes en su jugosísima y diaria «Carta» de Madrid. El alcalde de la Villa del Oso y el Madroño obsequió a una centenaria con un hermoso ramo de flores.

Lo que no se dijo es que doña Isabel Condado y Condado, viuda de don José Ladrón de Guevara, nació en el pueblecito burgalés de La Quintana.

Nuestra centenaria que lee sin gafas y pasea todos los días —según dicen los cronistas— contrajo matrimonio en la parroquia de San Ginés, de Madrid y celebró sus «Bodas de Oro» en el año 1947.

¡Felicidades, paisana!

■

Un vecino nos refiere la fuerte impresión que ha recibido al visitar la calle de Francisco Salinas. Era de noche cuando dejó su automóvil estacionado al pie de la casa que visitaba y le pareció sencillamente una elemental falta de solidaridad el dejar apagadas las luces del coche. Así es que optó por tenerlas encendidas.

La profunda oscuridad de la calle Francisco Salinas data de hace varios meses. Parece que el apagón se produjo a causa de unos trabajos que acometió la empresa suministradora de la luz.

Bueno, pensamos que no puede atribuirse la prolongación de esa oscuridad a la citada compañía ya que ésta entiende sólo de los servicios a personas y empresas privadas. Luego habrá que sacar la conclusión de que el fallo proviene de los propios servicios públicos municipales.

¡Venga la luz!

Por motivos de seguridad y de moralidad públicas.

■

El dueño de un establecimiento comercial que lo posee al final de la calle de Vitoria da su voz de alarma y no por los dos robos que en intervalos de pocos días se han cometido en su tienda, sino debido a la oscuridad que pone los pelos de punta en aquella zona y en otros tramos hasta «Taglosa».

Nos informa que son bastantes los puntos de luz que se mantienen apagados.

Habrá que atribuirlo seguramente a averías o a trabajos que se realizan en toda la instalación general de la calle de Vitoria (desde la estación de servicio al Polígono industrial). De ser así —otro motivo resulta de difícil explicación— convendrá apresurar las reparaciones y restablecer la normalidad alterada

■

Y va de luces. Según nuestras noticias el nuevo alumbrado de lámparas de iodo que se instaló en la carretera de Logroño todavía se halla en fase de observación provisional y aún no se ha hecho la recepción definitiva de la obra.

Este es el motivo de que la contrata responsable de los servicios de mantenimiento y conservación del alumbrado público no haya intervenido hasta la fecha.

Entonces que intervenga la empresa que efectuó la instalación. Dejar las cosas al aire no tiene sentido

■

Escuelas. Nada de cierres de colegios privados. Ahora soplan aires de esperanza y optimismo que despejan las nubes que ennegrecieron el horizonte del futuro.

Las más recientes noticias que se tienen de ámbito de la Enseñanza privada señalan que tales Centros están dispuestos a colaborar con el Estado y a responder firmemente al reto del nuevo Plan de Enseñanza, visto que, a su vez, el Ministerio de Educación y Ciencia está dispuesto también a ayudar.

Que se cumplan tan risueños presagios y ¡fuera pesimismos!

■

El proceso de motorización de los medios rurales se ha acusado bien sensiblemente en la presente Semana Santa, y de un modo concreto, en la jornada del Viernes Santo.

Incalculable número de personas procedentes de la provincia se trasladó no sólo en autocares, sino en coches de turismo, a la capital para presenciar el desfile del Santo Entierro, un desfile en el que una de sus notas más edificantes —sin restar méritos a todos los demás participantes— la constituyó el compacto grupo de seglares de la parroquia de San Lesmes Abad que con su párroco al frente, desfiló rezando el santo rosario en todo el trayecto. Lo mismo hicieron otros grupos, en señal de que los nuevos tiempos requieren también el concurso de fieles que, a pecho descubierto y sin capirote, confiesen en público sus sentimientos de amor y contrición al Redentor de la Humanidad.

■

Guardería. Está haciendo pero que mucha falta en el parque forestal del Castillo, paraje que va adquiriendo un acusado desarrollo y que merece guardas y vigilancia en toda regla, de día y de noche.

¿Lo conseguiremos?

Martinillos

SU LISTA DE BODA EN:
CAMPO GRANDES ALMACENES

HOY - GOYA - SUPER ESTRENO
¡Aquí está todo lo que Vd. busca en el cine grande!
¡AQUI ESTA EL GRAN JACK!
John Wayne · Richard Boone

"El gran Jack"
70 m/m
UNA PRESENTACION DE CINEMA CENTER FILMS / DISTRIBUIDA POR filmax
TECHNICOLOR PANAVISION
En estreno Todd-Ao 70 m/m.
UN RESCATE DE UN MILLON DE DOLARES
CON MAS DE UN MILLON DE PUÑETAZOS
5,30 - 7,45 - 10,45 Mayores 18 años

HOY - CONSULADO
George C. SCOTT Susannah YORK
JANE EYRE (ALMA REBELDE)

Ian BANNEN
Rachel KEMPSON
Nyree Dawn PORTER
y Jack HAWKINS
DIRECTOR DELBERT MANN Eastmancolor
Una película que es un auténtico regalo de Pascua en el cine
La más famosa obra de Carlota Bronte llevada a la pantalla
GEORGE C. SCOTT, el hombre que renunció al Oscar en la película «Patton» y SUSANNAH YORK
DAN UNA VIDA
verdaderamente magistral a los personajes que interpretan
5,30, 7,45 y 10,45. — Mayores 14

M.E.C.D. 2017

NUESTROS COLABORADORES

LA RESURRECCION DE CRISTO

Por Alfonso JUNCO

(De la Academia Mejicana de la Lengua)

SURGE en las páginas evangélicas, con luminosa insistencia, una palabra henchida y trascendente: Vida. Y no surge al azar, por incidente o de paso, ni en boca sólo de los narradores, sino que fluye de los propios divinos labios de Cristo, con fuerza definidora y majestad de afirmación.

"Yo soy el Camino, la Verdad y la Vida"; (Las palabras que os digo, espíritu y vida son"; "El que me sigue tendrá la luz de la vida"; "He venido para que tengáis vida, y vida copiosa"· "Yo soy el Pan de Vida"... Y para que nuestra miseria no imaginase que Cristo es sólo nuestra vida en este breve destierro, clama el Señor: "Quien come mi carne y bebe mi sangre tiene vida eterna, y Yo le resucitaré el último día".

Pero, ¿quién podría hacer esta magna promesa? Sólo Aquél que es, esencialmente. "la Resurrección y Vida".

Así, su propia Resurrección sería prenda de la nuestra, y su Vida inmortal, presagio de Nuestra Vida. Y más aún que prenda y presagio, realidad virtualmente simultánea, como Fray Luis de León con áurea pluma escribe: "No nació un rayo sólo la mañana que amaneció de! sepulcro este Sol: mas nacieron en él una muchedumbre de rayos y un amontonamiento de resplandores santísimo, y la vida, y la luz, y la reparación de todas las cosas, a las cuales todas abrazó consigo muriendo, para sacarlas, resucitando, todas vivas en sí. Por donde aquel día fue de común alegría, porque fue día de nacimiento común"

Quizá, por ello, todos los milagros de Jesús, aunque apoyos de su verdad y su misión, fluían al pasar, súbitos, silenciosos y fáciles, sin pregón o con breve anuncio inmediato, suscitados por las miserias del cuerpo y del alma que en su seda lloraban; y sólo este prodigio soberano de la Resurreción —a la manera del prodigio soberano de la Eucaristía— tiene la reiterada solemnidad del anuncio profético:

"Grabad en vuestro corazón lo que voy a deciros: El Hijo del Hombre será entregado en manos de los hombres, y le darán muerte, y al tercer día resucitará"; "Destruid este templo el Cuerpo incólume, templo del Espíritu), que yo lo reedificaré en tres días" Y no tiene únicamente el anuncio, sino la expresa invocación como testigo máximo de la divinidad del Mesías: "Esta raza mala y adúltera pide un milagro, pero no se le dará otro que el de Jonás profeta. Porque así como Jonás estuvo en el vientre de la ballena tres días y tres noches, así el Hijo del Hombre estará tres días y tres noches en el seno de la Tierra".

Digamos aquí, como entre paréntesis, que esta expresión "tres días y tres noches", criticada por algunos, es un modismo oriental que, sin menoscabo de su sentido, carece de literal exactitud: como nadie la pide ni la extraña, po ejemplo, en cantidades ponderativas y frases hechas con que solemos actualmente salpicar la conversación. Juzgo cabal esta sencilla advertencia, pues en las tres predicciones anunciadas, el Señor usa expresiones distintas son equivalentes, pues sería pueril pretender que Cristo se había contradicho en cosa tan simple, y torpe, presumir que sufrió error en el aviso quien pudo realizar la profecía.

Lleno de la grandeza inconmovible de este portento, el Apóstol de las Gentes osa decir: "Vana es nuestra fe, si Cristo no ha resucitado" Porque —aunque nuestra fe tiene otros mil títulos invencibles—, pues Cristo puso su Resurrección como prueba formal y testimonio preeminente, vacilaría nuestra fe a haber faltado la palabra de Cristo. Pero ha tenido realidad victoriosa, y el prodigio de la Resurrección es, como el cristal de roca del poeta, "firmeza y luz": firmeza de evidencia; luz de esperanza y de gloria.

Para fundar esta verdad, es preciso probar. Primero: que Cristo realmente murió; segundo: que después de su muerte Cristo se mostró, realmente vivo. Y fincamos macizamente sobre la autoridad de los Evangelios, patentizada ya mil veces por el genio, por la erudición, por el sentido común, por la confesión de los contrarios; autoridad que estriba en su autenticidad incontestable, su intacta integridad, y su veracidad ingenua, desinteresada y valiente.

La muerte real de Cristo es indubitable. Lógicamente se puede asegurar, por los graves suplicios y el agotamiento sumo del Señor; pero hay, además, el testimonio de los guardas, que al venir a quebrar las piernas a los sentenciados no lo hicieron con Cristo, por estar va muerto; al lanzazo que atravesó su pecho, y la sangre y el agua que manaron, signo de muerte; la aseveración oficial del Centurión a Pilato antes de que éste concediera a los piadosos enterradores el cuerpo de Jesús; y la conducta misma de sus sagaces adversarios, que, pues mandaron vigilar el sepulcro para evitar una falacia, primero han de haberse cerciorado sin dudas de la efectividad de la muerte. Esta certeza es tal, que ni los judíos contumaces, ni los sofistas griegos y romanos, ni la gran mayoría de modernos heterodoxos, incluso Renán, osan negar la muerte real de Cristo.

A raíz del entierro, los fariseos y sacerdotes hacen sellar la tumba y ponen una guardia. "El odio —dice monseñor Bougaud— tiene también sus intuiciones, y a veces más penetrantes que las del amor". El amor de los amigos, acobardados y dispersos, olvidaba la promesa de la Resurrección: no la olvidab el odio de los enemigos, y viene a prevenir una impostura. Pero aquí, como siempre, del mal hace Dios surgir el bien: del mal del odio, el bien de una reforzada certeza; y el odio impagable pónese al servicio de un amor inmortal.

Al día tercero se produce un temblor, la piedra se levanta, el resplandor de un angel deslumbra a los soldados y el sepulcro aparece vacío. Sobresaltados los guardas van a narrar lo acontecido, y espléndidamente se les compra para que propalen que, mientras ellos dormían, los apóstoles vinieron a robar el cuerpo de Cristo. "¡Oh, desgraciada astucia! —clama San Agustín Invocas testigos que dormían. En verdad que también tú te dormiste cuando tal cosa imaginaste"

Quiso el Señor ocultar a ojos humanos el instante glorioso y la visión precisa de su Resurrección. ¿Por qué? Es ocioso y torpe preguntarlo. Quizá este portento eje de oro de nuestra fe, debía tener, como todos los grandes dogmas, un breve punto de sombra que, sin menguarle evidencia, recordara a nuestra mezquindad que no podemos ver y penetrar plenamente las cosas de Dios.

Y aquí cab engarzar aquel eximio diamante de Pascua: "Es útil al hombre que Dios esté oculto e parte y en parte descubierto, puesto que le es igualmente peligroso conocer a Dios sin conocer su miseria, que conocer su miseria sin conocer a Dios".

CRONICAS DE MAR A MAR

TREINTA Y SEIS FRANCOS

■ ◇ ■ Por Lucio DEL ALAMO

El miércoles, cuando la Semana Santa llegaba a su mitad, aún había sol sobre España. Fue cuando Madrid se desangró en unas horas. Millares y millares de coches, trenes reforzados, aviones, al tope; se llevaron a las gentes hacia la sierra y las costas. Iban a encontrarse con el descanso o con la muerte en la carretera. Estos de Semana Santa fueron días de meditación y de balance, de arrepentimiento y de esperanza. ¿Lo son ya? Una noticia de agencia auguraba que, allá por el Alto Aragón, en Monzón, no podrían salir las procesiones del Viernes: de los quince mil habitantes del pueblo eran tan escasos los que no se sumaban al cortejo de los fugitivos del ocio, que no quedaban brazos para portar los «pasos» del gran duelo cristiano. La noticia —exacta a no— acababa ahí. Alguien pudo pensar que ya casi toda España es Monzón. Alguien pudo preguntar que por culpa de quién.

En Madrid era difícil buscar la respuesta; la capital del Reino no estaba quieta y vacía, «lejana y sola». Todo —trabajo y política— había caído en el sopor de la ausencia. La puerta de las Cortes que da a Floridablanca, estaba entornada. Dentro, en remojo, la cola legal del proyecto de Ley del Plan de Desarrollo, como prólogo del combate de bolsillos y corazones entre la justicia y la economía en la reforma de la Seguridad Social. Al fondo, la cordillera de enmiendas —con tantos montes iguales y repetidos— a la Ley de bases de Régimen Local. Y en los periódicos, temas fantasmales como la triste muerte de García Lorca, resucitada otra vez, o la declaración de crisis del diario «Madrid», ya cumplidos los cuatro meses de silencio.

Todavía el miércoles, «Nuevo Diario», generosa y cordialmente, ponía el tema otra vez en pie. ¿Qué extraño «mal fario» deshace los acuerdos y hunde en el fracaso las buenas voluntades para que el periódico, vuelva a la calle? Se ha escrito tanto sobre el tema —en público y en privado— que todo parecía dicho. Pero ahora al montón de cartas, palabras, informes y querellas viene a sumarse un libro. Tiene doscientas cincuenta y cuatro páginas», y se vende en Francia, desde hace cinco días, a treinta y seis francos fuertes el ejemplar. Lo edita su autor —don Rafael Calvo Serer— y lo distribuye la «Librairie du Ruedo Ibérico». Se titula «Franco frente al Rey» y es un texto nuevo, solamente en muy pocas de sus páginas Calvo Serer da por definitivamente muerto al diario «Madrid», porque —dice el presidente de la empresa del periódico— representa «la fuerza reformadora que inspiró la política de don Juan de Borbón entre 1948 y 1964 y lanzó la «Tercera fuerza» en 1953». Pocos hombres se salvan a lo largo de la páginas editadas en castellano en París Ni ministros de antes, ni ministros de ahora ni aspirantes a ministros de mañana Si acaso, además de don Juan de Borbón y del señor Calvo Serer, el señor Pemán. El libro no es una crónica ni una historia, sino un ensayo. Hay nombres de personas y de organizaciones políticas y religiosas. Están casi todas; solamente falta una. La encendida y entusiasta apología de la figura y de la obra de don Juan de Borbón desemboca en las páginas finales, en una consecuencia a extramuros de la Ley Orgánica, que, a lectores ingénuos como el crónista, nos llena de estupor: «Hay que ir en el futuro de España, a una Monarquía presidencialista... don Juan de Borbón, el heredero de los derechos históricos al Trono, sería el español que más méritos reuniría para ser elegido presidente de la República...».

Mientras tanto, los trabajadores del periódico «Madrid» —que no saben quién fue «Felipe igualdad», ni les importa demasiado saberlo— ven llegar la orden de despido. Esperarla en el reposo de la sierra o el mar, sería humanamente injusto. Pero, además, políticamente, sería asombrosamente torpe.

CONSTRUCCIONES GONZALEZ ALONSO

VENTA DE PISOS

con calefacción central y protección oficial enchapados en seligrafía hasta el techo. baño y cocina. precios interesantes grandes facilidades y gastos de comunidad reducidísimos.

Informes: Calle Francisco Grandmontagne. n.º 21. obra Vitoria 115 Oficina.

VENDEDOR EXCLUSIVO

Importante empresa, radicada en Barcelona dedicada a artículos decorativos precisa para cubrir las provincias de Logroño Burgos. Santander y San Sebastián un vendedor exclusivo

SE REQUIERE:

Poseer coche propio.
Experiencia en ofertas.
Estar dispuesto a efectuar rutas semanales en las provincias indicadas durante todo el año.

SE OFRECE:

Pertenecer a la plantilla de la empresa.
Sueldo fijo anual de 120.000 pesetas.
Incentivos 208.000 pesetas
Más prima de superación según posibles resultados de ventas.

Los interesados deberán escribir indicando datos personales conocimientos y experiencia al número 16.160 de Anuncios GISPERT calle Balmes número 10 BARCELONA (7)

SE NECESITAN

para trabajo a destajo enchapadores y carpinteros colocadores de primera para obras en Miranda.

Razón: Construcciones Barcina — Ramón y Cajal. 39. Tfno.3106-11 MIRANDA DE EBRO

Persianas

VENECIANA
ALICANTINA
y ENROLLABLE

PRECIO FABRICA

PERSIFANT

Teléfono 22 30 44

TERRENOS

SE VENDEN PARCELAS

de hasta 30.000 m.² entre Gamonal Villímar. En la zona prevista por el Plan General de Ordenación Urbana para instituciones singulares (colegios edificios culturales, benéficos, de recreo turismo clínicas ambulatorios etc.).

RAZON:

Urbanizadora Castellana, S. A.

Calle Vitoria 56 bis. 1.º — Tfno. 221370

VIVIENDAS SUBVENCIONADAS

Exentas 20 años. LLAVE EN MANO

Con 100.000 pesetas de entrada o aplazadas

y 1.576 Ptas. al mes será dueño de un confortable piso con 4 habitaciones. cocina baño y 2 amplias terrazas.

Sol todo el día. Zona residencial tranquila en el Polígono Gamonal - Villímar. Urbanizado y ajardinado.

VISITE LOS PISOS

URBECASA y la CAJA DE AHORROS MUNICIPAL le ayudan

Razón: En la urbanización y en URBECASA Calle Vitoria. 56 duplicado 1.º — Tfno 221370

REPARACIONES GARANTIZADAS
TELEVISORES
MAGNETOFONOS
TOCA DISCOS
TRANSISTORES

RADIO T. V. TUDANCA

Avellanos, 4 ☆ Teléfono 205652

INSTALACIONES
ANTENAS COLECTIVAS
PORTEROS ELECTRONICOS

Garantía de funcionamiento
Pídanos presupuestos - gratis

M.E.C.D. 2017

INFORMACION RELIGIOSA

SANTORAL

SANTOS DE HOY:

Resurrección de Nuestro Señor Jesucristo.

Ss. Francisco de Paula, fd.; Teodosia, vg.; Apfiano, mr.; Abundio, Urbano, Nicecio, Víctor, bs.; María Egipciaca.

Misa de primera clase y color blanco de la Resurrección del Señor.

SANTOS DE MAÑANA:

Lunes de Pascua. Ss. Sixto I, p.; Pancracio, ob.; Benigno, Evagrio, Agape, Quonia, Vulpiano, mrs.; Ricardo, ob.; Nicetas, ab.; Burgundofara, virgen.

Misa de primera clase y color blanco de la Infraoctava de Pascua.

SANTOS DEL MARTES:

Martes de Pascua. Ss. Isidoro, ob. y dr.; Benito de Palermo, Platón, mj.; Zósimo, anc., cfs.; Agatópode, diácono.

Misa de primera clase y color blanco de la Infraoctava de Pascua.

CULTOS

TRINITARIAS (Paseo de la Quinta — Primer domingo en honor de la Santísima Trinidad. Por la tarde, a las siete, exposición de S. D. M., estación, rosario, trisagio cantado y reserva.

CARNICERIA

SE ALQUILA

sin traspaso

con teléfono

Telf. 22 34 39

Evangelio del día

"Hasta entonces no habían entendido las Escrituras: que El había de resucitar de entre los muertos" (San Juan, XX, 9)

El primer día de la semana, María Magdalena fue al sepulcro al amanecer, cuando aún estaba oscuro. Y vio la losa quitada del sepulcro. Echó a correr y fue a donde estaba Simón Pedro y el otro discípulo a quien quería Jesús, y les dijo: Se han llevado del sepulcro al Señor y no sabemos dónde le han puesto.

Salieron Pedro y el otro discípulo camino del sepulcro. Los dos corrían juntos, pero el otro corría más que Pedro; se adelantó y llegó el primero al sepulcro y, asomándose, vio las vendas en el suelo: pero no entró. Llegó también Simón Pedro, detrás de él y entró en el sepulcro. Vio las vendas en el suelo y el sudario con que le habían cubierto la cabeza, no por el suelo, con las vendas, sino enrollado en un sitio aparte. Entonces entró también el otro discípulo, el que había llegado el primero al sepulcro; vio y creyó. Pues hasta entonces no habían entendido la Escritura: que El había de resucitar de entre los muertos.

LA RESURRECCION, FUNDAMENTO DE NUESTRA FE

La resurrección es un hecho primordial del cristianismo. Por eso todo nos invita a proclamar con gozo el Aleuia del triunfo y debemos alegrarnos no sólo por el triunfo personal de nuestro Redentor Jesús, sino también y sobre todo, porque el misterio de la Resurrección de Cristo corona toda la obra de la Redención y por él nosotros hemos comenzado a resucitar, de alguna manera.

Por eso podemos decir que el cristianismo empieza en el mismo momento y hora en que se realizó la resurrección de Jesús.

Todos los dolores y tormentos de Cristo hubieran tenido muy poco valor sino los hubiera coronado Cristo con su Resurrección gloriosa.

Un Cristianismo sin Cruz, como quieren hacerlo muchos cristianos de nuestros tiempos, sería tan falso como un Cristianismo anclado en el Viernes Santo y en los tormentos de la Pasión.

Por eso, qué idea tan equivocada tienen todos ésos que se extasian ante Cristo en el portal de Belén o que como Pedro ante la transfiguración exclama: ¡qué bien estamos aquí o que por el contrario, no ven a Cristo sino en la Cruz!

El misterio de la resurrección nos recuerda la idea completa del Cristo que es un Cristo muerto y resucitado.

Y es que la resurrección todo lo transforma y lo da nuevo valor. Recordemos el Evangelio que leíamos la noche en la Vigilia Pascual y veremos cómo el hecho de la Resurrección cambia de aspecto todas las cosas.

Al filo de la media noche, la tierra tiembla, un ángel del Cielo baja hasta la Tierra y remueve la losa, los guardias del sepulcro, muertos de miedo ante la vista de aquel ángel resplandeciente de luz, los sanhedritas, desconcertados ante el hecho misterioso y junto a todo esto la verdad resplandeciente de la resurrección de Cristo que vuelve a la vida recuperando aquel cuerpo tan destrozado que adquiere nueva ida, pero una vida gloriosa, eterna, resplandeciente.

Y Jesús resucitado, al renovarse a sí mismo, renueva a cuantos encuentra a su paso. Y primero son las mujeres las que perciben la gloria de Cristo resucitado porque son las primeras en acudir al sepulcro para rendir un homenaje de amor al Crucificado y así son las primeras testigos de este hecho glorioso.

Y más tarde son los apóstoles los que ven renacida en su alma la esperanza primero y después, a certeza de la resurrección que disipa todas las dudas y abre sus corazones a la mayor alegría, al gozo de su resurrección con Cristo resucitado

Con qué gozo y alegría podemos repetir con San Pablo: Si Cristo ha resucitado, también nosotros resucitaremos, porque Cristo al resucitar, nos ha comunicado esa vida eterna que nos ganó con su muerte y ha inoculado en nuestro corazón la semilla de la inmortalidad que nosotros tenemos que desarrollar en nuestra vida siendo fieles a nuestra vocación.

Y para ello tenemos que resucitar a la fe, a la esperanza, a la caridad, al perdón de nuestros enemigos, para hacer del amor la norma de nuestra vida.

Eso debe ser la resurrección para nosotros, nacer a una nueva vida que aceptamos con todas sus consecuencias.

Si lo hacemos así, podremos entonar ese himno glorioso de lAleluia que la Iglesia no se cansa de repetir en este tiempo pascual, para llenar de júbilo nuestros corazones por la resurrección de Cristo, que es prenda de nuestra resurrección en el tiempo y en la eternidad

VEGAS

CARITAS DIOCESANA

Durante la pasada semana hemos recibido los siguientes donativos:

Para la cocina de Caridad	6.700
Para vergonzantes	2.300
Para enfermos	1.800
Para guardería infantil	3.000
Para necesidades diversas	735
Para el caso número 9	425

CASO NUMERO 9

Volvemos a presentar el caso de la semana pasada, que se trataba de una familia compuesta por matrimonio y 6 hijos menores de 8 años, el cabeza de familia se encuentra sin trabajo y sin estar acogido al paro obrero por no llevar trabajando el tiempo suficiente en la misma empresa, pedimos 5.000 pesetas para pagar atrasos, la mujer tampoco puede trabajar por haber dado recientemente a luz. Solamente hemos recibido 425 pesetas.

Advertencias: Todos los lunes a las ocho menos cuarto de la tarde en la Capilla del Palacio Arzobispal, se celebra una misa a intención de todos los bienhechores y beneficiarios de Cáritas Diocesana.

Le invitamos a que conecte con Radio Popular de Burgos, todos los jueves a las tres de la tarde y con Radio Juventud a las siete de la tarde del mismo día para escuchar nuestro programa de caridad «La voz del corazón».

Los donativos se reciben en Cáritas Diocesana, Martínez del Campo, 7; en Relojería Pérez Cecilia, Espolón, 2; en Radio Popular de Burgos, Avda. del Cid, 8; en Radio Juventud, Alhóndiga, 17 y en todos los Bancos y Cajas de Ahorros establecidos en la capital.

✝

SEGUNDO ANIVERSARIO

EL SEÑOR

D. GUSTAVO FRECH DANZINGER

Falleció el día 3 de Abril de 1970.

(Q. E. P. D.)

SU ESPOSA, HIJOS Y DEMAS FAMILIA.

agradecerán la asistencia a las misas que se celebrarán los días 3, 4 y 5, a las ocho de la tarde, en la parroquia de San José Obrero; las de las nueve de la mañana, los días 3, 6 y 7, en San Pedro y San Felices; y las gregorianas a las once de la mañana en el Santísimo Cristo (Catedral), a partir del día 6 del corriente.

Burgos, 2 de Abril de 1972.

✝

PRIMER ANIVERSARIO

LA SEÑORA

DOÑA MARIA CONSUELO MERINO PINEDA DE SEVERIN

Falleció el día 1.º de Abril de 1971

(Q. E. P. D.)

Su resignada familia ruega una oración por el eterno descanso de su alma y la asistencia a alguna de las misas gregorianas que darán comienzo mañana, día 3, a las ocho de la tarde en la iglesia parroquial de San Gil esmes Abad Por cuyos actos de caridad anticipan las más expresivas gracias.

Burgos, 2 de Abril de 1972.

✝

El novenario de misas que dará comienzo MAÑANA, lunes, en la iglesia de Santa Agueda a las nueve de la mañana y en el Carmen a las doce y las gregorianas que comenzarán el día 13, en San Lesmes, a las doce de la mañana, así como las demás misas que se celebren en San Sebastián, La Coruña, Pamplona, Valencia, Villanueva de Valdegovía (Alava) y Monforte de Lemos (Lugo), serán aplicadas en sufragio del alma de

EL ILMO SEÑOR

DON EUGENIO ISASI CASTRESANA

Que descansó en la Paz del Señor el día 22 de Marzo último, después de recibir los Santos Sacramentos

Q. E. P. D

Su esposa, hijos y demás familia ruegan una oración por el alma del finado y la asistencia a dichos sufragios, actos de caridad por los que anticipan las gracias

Burgos, 2 de Abril de 1972.

✝

TERCER ANIVERSARIO

DE

LA SEÑORA

D.ª Amalia de la Torre Pérez

(VDA. DE J. SAIZ SEVILLA)

Que falleció el día 1.º de Abril de 1969.

(Q. E. P. D.)

Sus hermanos: doña Milagros don Federico y doña Emilia; hermanos políticos, sobrinos primos y demás familia.

RUEGAN una oración por el eterno descanso de su alma y agradecen la asistencia a las misas que se celebrarán mañana, día 3, a las doce de la mañana; el día 4, a las diez y el día 5 a las once en la iglesia parroquial de San Lorenzo el Real

Burgos 2 de Abril de 1972

✝

CUARTO ANIVERSARIO

EL SEÑOR

D. LUIS CASTELLANOS SANZ

(INDUSTRIAL)

Falleció el día 3 de Abril de 1968.

D. E. P.

Su esposa, doña Amparo de Grado Sanz; hijos, hijas políticas, nietos, hermanos, hermanos políticos sobrinos primos y demás familia

RUEGAN una oración por el eterno descanso de su alma y la asistencia a las misas que se celebrarán mañana día 3, a las ocho de la mañana, y a las diez en la iglesia parroquial de San Lorenzo el Real, como el novenario de misas a partir de las siete de la tarde y a la misma hora en Hontoria del Pinar Por cuyos actos anticipan las más expresivas gracias

Burgos, 2 de Abril de 1972

✝

PRIMER ANIVERSARIO

EL SEÑOR

Don Luis González Núñez

Falleció el día 2 de Abril de 1971

(Q. E. P. D.)

Hermanos, hermanos políticos, sobrinos, primos y demás familia.

RUEGAN una oración por el eterno descanso de su alma y la asistencia al novenario de misas y rosarios que dará comienzo hoy, día 2, a las 6,30 de la tarde; y desde mañana lunes, día 3, a las 7,30 de la tarde en la iglesia parroquial de San Gil. Por cuyos actos anticipan las más expresivas gracias.

Burgos, 2 de Abril de 1972.

M.E.C.D. 2017

actualidad BURGALESA

INFORMACION OFICIAL

HERMANDAD DE RETIRADOS DE LOS TRES EJERCITOS

Con motivo de celebrar el día 13 de Abril la festividad de su Santo Patrón, San Hermenegildo, la Junta directiva ha organizado una comida de hermandad en la Residencia de Oficiales, en forma análoga al pasado año, a la que pueden asistir cuantos asociados lo deseen, incluso con sus respectivas esposas e hijos.

Los que deseen asistir pueden pasarse por la oficina de la Hermandad, de once a trece horas hasta el día 10 inclusive, para recoger la correspondiente tarjeta y abonar su importe.

INFORMACION MILITAR

SITUACIONES. — El teniente coronel de Infantería, D. Luis González González, que ha pasado al Grupo de Destino de Arma o Cuerpo, queda agregado en el mismo Centro a que pertenecía, es decir, la Subinspección de la sexta región y Gobierno militar de Burgos.

ORDEN DE SAN HERMENEGILDO. — Se concede la placa, pensionada con veinte mil pesetas anuales, al comandante auxiliar de Ingenieros, D. Bernardo Alvarez Iglesias y la pensionada con 9.000 pesetas al teniente de Caballería, D. Martín Castrillo Martínez; al teniente auxilia de Intendencia D Manuel Ardura Contrasta y el comandante médico D. Manuel Medrano Cámara.

DESTINOS. — Capitán de Infantería, diplomado de Estado Mayor, D. Félix Miranda Robredo, del Regimiento de Infantería San Marcial a la Oficina Regional de Datos número 6.

ASCENSOS. — Ascienden al empleo de sargento de Sanidad Militar los cabos primeros D. José García García D. Francisco Manjón Manjón, D. Laurentino Rojo García, D. José Arnáiz Ozalla y D. Antonio Manjón Manjón, todos del Grupo regional número 6, quedando disponibles en Burgos.

MOVIMIENTO DEMOGRAFICO. — Durante el día de ayer se registraron en el Registro Civil las siguientes inscripciones:

Nacimientos.—Isabel Flor Palomino Cerezo, Cristina López Casas, Daniel Mingo Velasco, María Dolores López García, Félix Santamaría Ordóñez, María Cristina Ribote Fernández, María Adoración Martínez Pérez, Beatriz Martín Sáiz, Vicente Santamaría Cepa, Ricardo Pérez Bustamante, Juan Diego Sáiz Andrés, Delfín Rodríguez Tamayo, María Teresa Velasco Sáiz, María Delia Higuero Higuero, Julio Gamazo García, Abraham Arce Alvarez, Margarita Díez Rilova, Luis Briongos Martí , Jorge Asenjo Galván, María Magdalena González Agueda, Ana Belén García Benegas, Francisco de Asís García García-Alcalá, Sonia Gómez Ruiz y Carlos García Fernández.

Matrimonios. — Don Jacinto González García con doña María José de Olano Moliner, mañana a las seis de la tarde en la S. I. Catedral; don Honorio Fontaneda Martínez con doña María Begoña Temiño Rondo, hoy a las dos en San Pedro y San Felices; don Jesús Herrera Herrero con doña María Cruz Llorente Adrados, mañana a la una en la S. I. Catedral; don Vicente Paniego Andrés con doña Leonides González Bernabé, hoy a las dos en Nuestra Señora la Real y Antigua de Gamonal; don Salustiano Renes Arribas con doña María Loreto Díez Serrano, mañana a las dos en San Lesmes; don José Luis Santamaría Pérez con doña María Luisa Gil Nebreda, mañana a la una en San Lesmes; don Francisco Jorge Rivas Villaverde con doña María Nora Ortega Villaro, mañana a las seis en San Gil; don Máximo Pérez Garrote con doña María Concepción Carbonell Hernando, hoy a la una y media en Santa Agueda; don Domingo Paniego Andrés con doña Elisa González Sáiz, hoy a las dos en Nuestra Señora la Real y Antigua de Gamonal.

Defunciones. — Gonzalo de Sebastián Alfaro, de Burgos, 75 años, Santa Casilda, 5; Luisa Anajo Rodríguez, de Burgos, 72 años, Santa María, 8.

BOLETIN METEOROLOGICO. — Comprensivo de los datos recogidos ayer en el Instituto de Enseñanza Media Femenino:

Barómetros. — A las ocho de la mañana, 695,2; a las una de la tarde, 696,1; a las siete de la tarde, 696,1.

Temperatura ambiente. — Máxima, 14,0 grados a las 16,30 horas; mínima, 5,4 grados a las 3,30 horas.

Dirección y velocidad del viento. — A las ocho de la mañana, E—7 kilómetros por hora; a la una de la tarde, NE—11 kilómetros por hora; a las siete de la tarde, E—11 kilómetros por hora.

Humedad, 72 por ciento.

Cartelera de ESPECTACULOS

AVENIDA. — Hoy, 5,30, 7,45 y 10,45. Un estreno fabuloso radicalmente original y distinto. **«Secretaria para un ladrón»** (s. c.). Roger Moore. Para las damas una maravilla. Para los criminales un enemigo. Para los policías una pesadilla. ¡Más emociones que nunca! ¡Más inquietud! ¡Más aventura! Mayores 14 años.

CALATRAVAS. — 5,30, 7,45 y 10,45. Estreno de un nuevo sensacional «western»: **«¡Que viene Valdez»** (3). Technicolor. Una brillante película de aventuras con el gran Burt Lankaster en un personaje de héroe solitario y generoso. **«Que viene Valdez»**... veloz, silencioso, mortífero... (Mayores 18).

COLISEO. — Hoy, de 4 a 1. El más grandioso programa de la cartelera, imposible de superar. **«La diligencia de los condenados»** (s. c.). Richard Harrison. ¡Impetuosa! ¡Excitante! ¡Colosal! Un «western» de calidades soberbias y **«El monumento»** (3R). Analía Gadé. Mayores 18 años.

CONDAL. — Continua de 4 a 1. El más sorprendente y sensacional programa de pascua. **«Las cuatro plumas»** (2). El triunfo definitivo del cine de aventuras, en Todd-Ao y **«Un trabajo en Italia»** (2), el más fantástico y peligroso atraco que pueda Vd. imaginarse, en Tecnicolor (Mayores 14 años).

CONSULADO. — Una película digna de Pascua **«Jane Eyre»** (3) (Alma rebelde), con George C. Scott el hombre que renunció a un Oscar por su genial interpretación en «Patton» y Susannah York, dando vida a dos personajes inolvidables. 5,30, 7,45 y 10,45. Mayores 14.

CORDON. — 5,30, 7,45 y 10,45. ¡Gran estreno bélico! ¡El momento explosivo y crucial de la primera gran guerra!! **Zeppelin»** (2). Panavisión - color. Con los grandes Michael York y Elke Sommer. Un tema de espionaje con la originalidad del arma a que está dedicado: **El Zeppelin**. (Tolerada menores).

DUCAL. — Hoy, de 4 a 12. Programa monstruo. **«Tarzán y el tesoro escondido»** (2). Maravilloso estreno. Una apoteosis de aventuras y emociones bajo el peligro de los leopardos y los escorpiones y **«La venganza del Santo»** (2). Roger Moore. De acción vertiginosa y emoción incontrolable Menores.

G. TEATRO. — A las 5,15, 7,45 y 10,45. Hoy, la novedad cinematográfica más importante en Burgos. Un estreno de auténtica categoría y de fuerte contenido humano. Emma Penella en **«La primera entrega de una mujer casada»** (s. c.), en Todd-Ao. Dura, fuerte, desgarradora. (Rigurosamente mayores 18 años).

GOYA. — Super película de acción. **«El gran Jack»** (3). Con John Wayne y Richard Boodes. ¡Aquí está todo lo que Vd. busca en el cine grande! ¡Ya está aquí el Gran Jack! 5,30, 7,45 y 10,45. Mayores 18. Maravilloso sistema Todd-Ao 70 mm.

REX. — Hoy, de 4 a 10. Un doble de sensación, extraordinariamente divertido y carcajeante. **«La dinamita está servida»** (3). Alfredo Landa. Tony Leblanc. Gómez Bur. Nada tan gracioso y desternillante y **«Todo un valiente»** (s. c.). Pierre Brasseur. El mejor humor de todos los tiempos Menores.

TIVOLI. — 5,30, 7,45 y 10,45. Si se atreve... ¡Viaje a la frontera de la muerte!, viendo el gran estreno **«Fuga sin fin»** (s. c.). Panavisión color. George C. Scott, Tony Musante y Trish Van Devere. ¡Un triángulo de gangsters, cuyo vértice apunta al corazón! Un film emotivo... (Mayores 18 años).

SE VENDE
piso en Gamonal
FRENTE PLASTIMETAL
260.000 pesetas
Interesados, llamar teléfono 220591

Persianas venecianas
Rieles para cortinas
Puertas plegables
ENTREGA Y COLOCACION INMEDIATA
IGNACIO PALACIOS, S.A.
Teléfono 20 01 42

VENDEDOR
PAPEL Y BOLSAS
CERBUNA, 3 Y 5
ZARAGOZA

SOTO Y ALONSO, S. L.
HOY DOMINGO, DIA 2
A POZA - FRIAS
Salidas: 9,30 mañana
A Trespaderne
Salidas: 9,30 mañana y 5 tarde.
A BRIVIESCA
Salidas: 9,30 mañana, 5 y 6,30 tarde.
A PRESENCIO
A SANTA MARIA
FIESTA DE PASCUA
Salida: 6 tarde
A PAMPLIEGA
A CASTROJERIZ
A LANTADILLA
Salidas: 5,30 tarde
A ESTEPAR
Salidas: 5,30 y 7 de la tarde
Taquillas 15 y 16
ESTACION AUTOBUSES

ACLARACION.— Por un error material, se decía en la esquela del joven José Luis Francés Merino, fallecido en Villaquirán de los Infantes, que el funeral en sufragio de su alma se celebraría el pasado viernes, día 31, cuando en realidad dicho acto tendrá lugar mañana, lunes, a las once de la mañana, en la iglesia de dicho pueblo.

BARMAN
AYUDANTE
Se precisa en:
CAFETERIA ISLA

HOY, DOMINGO, DIA 2
A BELORADO
SALIDA, 6 TARDE
A Villanueva de Argaño
SALIDA, 6'30 TARDE
A Melgar de Fernamental
SALIDA, 7 TARDE
A Pradoluengo
SALIDA, 7 TARDE
A ARLANZON
SALIDA, 7 TARDE
Grandes bailes en Salas de Fiestas
Viajes Clunia
AV. GB. 134
Paloma, 25 - Tel. 20 66 33

FARMACIAS DE GUARDIA. — Sr. Mijangos, Almirante Bonifaz, 4; Sra. Sanz Ruiz, Avda. del Cid, 85; Sra. Jiménez, Carretera de Logroño, 15 y Sra Lastra, Molinillo, 24.

FARMACIAS DE GUARDIA. — Mañana lunes. Sr. González S. Barriocanal, Cardenal Segura, 8; Sr. Domingo Arnáiz, Barrio Gimeno, 30 y Sr. Del Hoyo, San Juan de Ortega, 6 (Capiscol).

ACCIDENTES. — El pasado viernes, en Astudillo (Palencia) sufrieron un accidente de automóvil un padre y sus dos hijos y un amigo del primero. El vehículo en el que viajaban se estrelló contra otro turismo, resultando

(Pasa a la Pág. siguiente)

Del DIARIO DE BURGOS correspondiente al miércoles, 1.º de Abril de 1942.

AYER, por la mañana, llegó a nuestra ciudad el nuevo obispo auxiliar de la diócesis, Dr D. Daniel Llorente Federico, que cumplimentó al arzobispo, recibiendo numerosos testimonios de felicitación.

- **EL domingo último se celebró la entrega de premios de natalidad correspondientes a esta provincia. Los galardonados fueron doña Angeles Marcos Fonturbel, maestra interina de Mecerreyes, por el mayor número de hijos, y D. Martín Orihuela Ortega, de Zazuar, por el mayor número de hijos vivos.**
- **LA temperatura máxima de ayer fue de 17,8 y la mínima de 5,6.**

Del DIARIO DE BURGOS correspondiente al Jueves, 2 de Abril de 1942.

CON motivo de la conmemoración del «Día de la Victoria», se celebraron ayer en Burgos diversos actos: misa de campaña, interpretación de canciones juveniles y brillante desfile.

- **EN sesión celebrada ayer por la Comisión municipal Permanente, se acordó nombrar arquitectos municipales a D. Martín Tárrega Pérez y D. Valentín Junco Calderón. La Corporación decidió, asimismo, hacer constar en acta su satisfacción por el nombramiento del Dr. D. Daniel Llorente Federico, como obispo auxiliar de la diócesis y transmitirle efusivo saludo y sincera felicitación. Igualmente acordó la Comisión Permanente encargar al arquitecto señor Tárrega el estudio y redacción del proyecto de pasarela sobre el paso a nivel de Santa Dorotea, en colaboración con el técnico que designe la Corporación provincial y del ingeniero nombrado por la Dirección general de Ferrocarriles.**
- **LA temperatura máxima de ayer fue de 19,0 y la mínima de 6,0.**
- **CON motivo de la festividad del día, mañana Viernes Santo, no se publicará DIARIO DE BURGOS.**

PAPELES PINTADOS
30 % DESCUENTO
en
LEAL
PARQUET - SINTASOL - MOQUETA Y FRISO
en Concepción, 21 y Plaza Doctor Albiñana
(Junto Instituto Femenino) - Teléfono 205770

M.E.C.D. 2017

ACTUALIDAD BURGALESA

(Viene de la Pag. anterior) heridos graves Gabriel Manrique Arribas, de Pedrosa del Príncipe y Benito Delgado Plaza, de Villaldemiro. Lesiones leves sufrieron los hijos del primero, Gabriel y Amancio, de 4 y 6 años respectivamente. Los heridos fueron trasladados a nuestra ciudad ingresando en la clínica del Carmen.

—Ayer sábado, a mediodía, al llegar a la altura del kilómetro 8,400 de la carretera Burgos-Santa María del Campo, término de Olmedillo de Roa, el turismo matrícula BU-40.411, que conducía Federico de Alama González, de 26 años, alcanzó al ciclista Luis Pérez Cabia, de 17, de Madrid, quien trasportaba en la bicicleta al pequeño de 8 años, Rafael Alvaro Márquez, de Olmedillo de Roa. El niño sufrió heridas de pronóstico grave, leves el ciclista e ileso el conductor del turismo. Fuerzas de la Guardia Civil practicaron diligencias.

—A las nueve y media de la mañana de ayer, al llegar al kilómetro 414 de la carretera Sagunto-Burgos, término de Hontoria del Pinar, se estrelló contra el pretil de un puente, el turismo matrícula Texas RZS-118 (USA), que conducía José María Gisbert Sabaté, de 27 años, casado, vecino de Barcelona, a quien acompañaba su esposa Montserrat Fortún Peñacoba, de 25 años y los hermanos de éstos, también esposos, Francisco Gisbert Sabaté, de 36 años y Carmen Fortún Peñacoba, de 30 años, con la misma residencia que los anteriores.

En el accidente resultó con heridas de pronóstico grave la esposa del conductor y con lesiones de carácter leve el conductor y los otros dos ocupantes del vehículo. Fuerzas de la Guardia Civil practicaron diligencias.

✝

EL SEÑOR

DON EUSTAQUIO GARCIA MIGUEL

Falleció en el día de ayer, a los 75 años de edad, confortado con los Santos Sacramentos y la Bendición de Su Santidad

Q. E. P. D

Su resignada esposa, doña Amparo del Pino Arribas; hijos, Josefa, Máximo y Patrocinio; hijos políticos, José Manuel Rodríguez Valle, Consuelo Mayen y Emiliano Santamaría; nietos; hermanas, Rosa y Beatriz; hermanos políticos, sobrinos, primos y demás familia

Ruegan una oración por el eterno descanso de su alma y la asistencia a las honras fúnebres que se celebrarán en la iglesia parroquial de San Pedro y San Felices, HOY, DOMINGO a las DIEZ, y seguidamente a la conducción del cadáver al Cementerio de San José.

El funeral tendrá lugar en la citada parroquia, mañana, LUNES, día 3, a las ONCE Y MEDIA. Actos de piedad por los que les anticipan su gratitud.

Vivía: Calle Alfareros, 12.

Burgos, 2 de Abril de 1972.

✝

DUODECIMO ANIVERSARIO

Don Víctor Seligrat Calvillo

Falleció cristianamente en Madrid, el día 4 de Abril de 1960.

D. E. P.

SU ESPOSA, HIJOS, NIETOS, HERMANOS Y DEMAS FAMILIA RUEGAN UNA ORACION POR SU ALMA.

Las misas que se celebrarán el día 4 en el Carmen a las siete y cuarenta y cinco de la mañana; en San Lorenzo el Real, a las once y media y en la Merced a las nueve y media de la mañana.

En Madrid, día 4: Siervas de Jesús, siete y media de la mañana; Santa Rita, a las nueve de la mañana y San Juan Crisóstomo, a las diez; los cultos del día y la misa de seis y media de la tarde en Las Esclavas, a las seis y media y siete de la tarde en San Sebastián (Atocha), siete de la tarde en San Patricio, siete y media de la tarde en San Salvador y San Nicolás; las del día en Calatravas y en la Basílica del Valle de los Caídos.

En El Escorial, día 4: nueve de la mañana en la parroquia de San Bernabé y a las diez de la mañana en el Monasterio.

En Salamanca, día 4: diez de la mañana en San Marcos.

En Vitoria, día 4: Padres Carmelitas, nueve de la mañana.

En Medina del Campo, día 4: ocho y media de la mañana, en San Miguel.

Las del día 4: en el Santuario de Sonsoles (Avila)

Las que se dirán en Oviedo y Calahorra.

Las parroquiales del día 4, en Abejar, Almenar, Brizuela, Cabrejas del Pinar, Cantalpino, Gómara, Leganés, Los Ausines, Nava del Rey, Sotopalacios, Terminón, Valdemoro y Vallesa de la Guareña.

Las del día 4 de todos los meses en la capilla de Aguila y las del día 5, en la ermita de San Isidro, serán aplicadas por el eterno descanso de su alma.

Burgos, 2 de Abril de 1972.

CRIMEN EN GAMONAL

Mató a su padre político, hiriendo gravemente a su suegra y a la esposa, con arma de fuego

El homicida se entregó voluntariamente a la Policía

A primera hora de la tarde del Viernes Santo se registró un trágico suceso en el barrio de Gamonal, en el que resultaron una persona muerta y dos gravemente heridas a causa de disparos de arma de fuego. El autor de esta triple agresión se entregó voluntariamente a la Policía

Serían las tres y cinco de la tarde cuando un vecino de Gamonal oyó gritos de auxilio que procedían del portal de la casa número 6 de la calle de las Eras, inmueble de planta baja y piso. Dicho vecin pudo ver a dos mujeres malheridas y a un hombre tendido en el suelo entre un gran charco de sangre. Al poco rato acudió un policía municipal, arremolinándose otros vecinos que se personaron al advertir que algo anormal había ocurrido.

Inmediatamente en dos automóviles los heridos fueron llevados a la Residencia Sanitaria de la Seguridad Social Se trataba de Dionisio Barrio Díez, natural de Presencio, de 65 años, casado, jubilado, el cual falleció poco después en aquel Centro hospitalario, víctima de heridas causadas por disparo de una pistola; su mujer Lucía Alvarez Ruiz, natural de Quintanilla del Monte, de 60 años, a la que apreciaron heridas producidas por arma de fuego con fractura de la muñeca izquierda y otras lesiones en tórax y pelvis; de carácter grave. Y la hija del matrimonio Lucía Barrio Alvarez, natural de Burgos, de 22 años, casada, a la cual el personal facultativo asistió de una fractura —también causada por disparo de pistola— en el húmero del brazo derecho; de pronóstico grave.

Aunque la Inspección de guardia de la Comisaría del Cuerpo general de Policía ya tenía conocimiento del suceso por haberlo comunicado un cabo de la Policía Armada que reside en Gamonal, y el cual se personó también en la vivienda, lo mismo que hicieron con toda urgencia inspectores de la Brigada de Investigación Criminal, a las cuatro de la tarde compareció en Comisaría, Francisco Javier de la Fuente Delgado, natural de Castrojeriz, de 30 años, casado, de profesión conductor mecánico, con domicilio en Barcelona, donde trabajaba y con residencia accidental en nuestraciudad calle Benedictinas de San José, número 7 donde vivía con unos hermanos Francisco Javier declaró haber disparado contra su mujer y sus padres políticos En su declaración mostró señales de encontrarse profundamente afectado, sin que pudiera coordinar ideas, ya que no parecía recordar nada de cuanto había sucedido.

La Policía detuvo al criminal.

VERSION DEL HOMICIDIO

Al secreto del sumario pertenece la versión de los hechos que acompañaron al trágico suceso, pero según nuestras noticias, el homicida que había contraído matrimonio con Lucía Barrio Alvarez en Barcelona el año 1970, acababa de venir de la Ciudad Condal para ver a su hija, de 18 meses —hija del matrimonio— que con la madre también acababa de regresar desde Cataluña a Burgos, probablemente para pasar la Semana Santa en compañía de los padres de Lucía, domiciliados en Gamonal.

El desgraciado matrimonio se encontraba separado judicialmente desde fines del pasado año y en Barcelona vivía en diferente domicilio. Al principio, el esposo trabajó como conductor de un "taxi" y últimamente de ayudante de cocina.

Parece que al enterarse de que Lucía se trasladaba a Burgos con su hija a la que hacía tiempo no veía, Francisco-Javier concibió la idea de aprovechar la visita a casa de los padres políticos para tratar de reconciliarse, además, con su esposa, y con ese propósito se personó alrededor de las dos de la tarde en la casa número 6 de la calle de las Eras

Claro que no debió venir con propósitos nada pacíficos ya que portaba en un bolsillo el arma homicida.

Por lo visto no se atrevió a subir al piso y llamó desde el portal a su madre política a la que pidió le fuera mostrada la niña como así lo hizo. El homicida debió solicitar también la presencia de su esposa, que, al final descendió al portal, lo mismo que el padre político, originándose una fuerte discusión, y agria riña que degeneraron en forcejeos y luchas, acompañados, al parecer, de insultos mútuos, por lo cual en el momento de máxima tensión Francisco - Javier sacó una pistola y disparó contra sus suegros y su mujer Antes una niña de diez años se llevó a su casa a la criaturita.

El primero en ser alcanzado por el arma de fuego fue el sexagenario y después las dos mujeres que intentaron escapar, y ponerse a salvo en la escalera de subida. El criminal efectuó seis disparos, varios de los cuales alcanzaron a sus víctimas

Cometida esta triple agresión, el homicida abandonó el barrio de Gamonal y en un autobús se dirigió al centro, arrojando la pistola del calibre 9 corto a un registro de alcantarilla entre la calle Jordana y el paso que existe entre los Bancos de España y Exterior de España en su confluencia con la avenida de Sanjurjo. El arma homicida fue hallada después por la Policía.

Posteriormente Francisco - Javier marchó a casa de sus familiares en la calle de Benedictinas de San José, manifestándoles lo ocurrido y su propósito de entregarse a la Policía

Ayer, sábado, el detenido con las diligencias practicadas pasó a disposición del juez de Instrucción de guardia que corresponde al del número 2, y la autoridad judicial dispuso el ingreso en prisión del homicida tras la práctica de las diligencias de rigor.

LEA VD. SIEMPRE

DIARIO DE BURGOS

PRECISAMOS

CHICO DE 16 A 18 AÑOS buena presencia. Bien retribuído. Interesados, presentarse en:

CALZADOS "ELBA"

(Calle Santander, 2)

(R. O. C. n.º 377)

✝

La misa que se dirá mañana lunes, a las doce, en la parroquia de San Lorenzo el Real, será aplicada por el alma de

LA SEÑORA

DOÑA PILAR MORADILLO SAIZ

Que falleció el 31 de Marzo de 1966, confortada con los Santos Sacramentos

Q. E. P. D.

LA FAMILIA agradecerá la asistencia a tan piadoso acto.

✝

EL SEÑOR

DON GONZALO DE SEBASTIAN ALFARO

Falleció el día 30 de Marzo a los 75 años de edad, confortado con los Santos Sacramentos y la Bendición de Su Santidad

Q. E. P. D.

SUS FAMILIARES

RUEGAN oraciones por el eterno descanso de su alma y la asistencia al funeral que se celebrará en la iglesia parroquial de San Lesmes Abad mañana, lunes, día 3, a las 11 de la mañana.

Piadosos actos por los que quedarán sumamente agradecidos.

Vivía: Calle Santa Casilda, 5.

Burgos, 2 de Abril de 1972.

✝

PRIMER ANIVERSARIO

LA SEÑORA

Doña Felisa Cardero Cardero

Falleció el día 25 de Diciembre de 1970.

(Q. E. P. D.)

SU ESPOSO, HERMANAS, HERMANOS POLITICOS Y SOBRINOS

RUEGAN a sus amistades una oración por el alma de la finada y la asistencia al novenario de misas que se celebrará en la iglesia de LA ANUNCIACION DE NUESTRA SEÑORA, a partir del próximo día 4 del corriente mes, a las 7,30 de la tarde

Actos de caridad por los que anticipan las gracias.

Burgos, 2 de Abril de 1972.

M.E.C.D. 2017

◆ Un viaje a la frontera de la muerte...!

METRO-GOLDWYN-MAYER presenta
UNA PRODUCCION CARTER DE HAVEN

GEORGE C. SCOTT.
"FUGA SIN FIN"
TONY MUSANTE
TRISH VAN DEVERE

guion de ALAN SHARP producida por CARTER DE HAVEN dirigida por RICHARD FLEISCHER
METROCOLOR · PANAVISION

MGM

TRES GRANDES INTERPRETES, EN UN TRIANGULO DE GANGSTERS, CUYO VERTICE APUNTA AL CORAZON

UN IMPORTANTE ESTRENO

con la garantía de Metro G. Mayer y la de que se proyecta en el

CINE Tivoli

FUNCIONES: 5'30, 7'45 y 10'45

(SOLO mayores 18 años)

MAÑANA SE CLAUSURA LA TOMBOLA PRO - INVALIDOS CIVILES

Mañana, lunes, será clausurada la tómbola pro-inválidos civiles, instalada en los bajos del antiguo Teatro Principal y que tan simpática acogida ha tenido por parte de los burgaleses.

La Delegación provincial de la Asociación de Inválidos nos comunica que la retirada de premios caduca el día 4, martes, durante cuyo día podrán ser retirados, sin que posteriormente sean admitidas reclamaciones.

LEA VD SIEMPRE
DIARIO DE BURGOS

LA DILIGENCIA DE LOS CONDENADOS

RICHARD HARRISON

¡Impetuosa!
¡Excitante!
¡Colosal!

Un «western» de calidades soberbias.

coliseo

HOY

EL MAS GRANDIOSO PROGRAMA DE LA CARTELERA
¡IMPOSIBLE DE SUPERAR!

EL MONUMENTO

ANALIA GADE

Los monumentos pueden ser de muchas clases, pero en la Historia tiene mucho más que ver uno de carne y hueso...

¡Y QUE MONUMENTO!...

PARA LA FECHA MAS SEÑALADA DEL AÑO LA NOVEDAD CINEMATOGRAFICA MAS IMPORTANTE EN BURGOS

HOY: DOMINGO DE RESURRECCION

EL GRAN TEATRO

PRESENTA

UN ESTRENO DE AUTENTICA CATEGORIA DE FUERTE CONTENIDO HUMANO

EMMA PENELLA

La excepcional protagonista de «Fortunata y Jacinta».

En su mejor y más difícil interpretación de su carrera, en la que alcanza y se consagra definitivamente como la mejor actriz de nuestro cine.

En Todd-Ao, color y sonido estereofónico

EMMA PENELLA
en
La primera entrega
DE UNA MUJER CASADA

LOLA SORDO / PILAR BARDEM / ROSA DE ALBA
y la colaboracion de
GEMMA CUERVO y FERNANDO GUILLEN

una produccion
EMILIANO PIEDRA

director:
ANGELINO FONS

Una mujer apasionada, entre el amor y el engaño... el despecho y la muerte.

LA PELICULA QUE PONE AL CINE ESPAÑOL A LA ALTURA DEL CINE MUNDIAL

ES UNA EXCLUSIVA DEL ««GRAN TEATRO»

A las 5'15, 7'45 (numerada) y 10'45 noche.

(Rigurosamente mayores 18 años).

ROGER MOORE

★

Es brillante, desenfadado, dedicado a que se cumpla la justicia

Para las damas, una maravilla. Para los criminales un enemigo.

★

Para los policías una pesadilla.

AVENIDA

•

HOY

•

UN FABULOSO ESTRENO RADICALMENTE ORIGINAL Y DISTINTO
¡¡MAS EMOCIONES QUE NUNCA!!

Una acción encadenada en un mundo inquietante montado en electrodos.

★

Personajes de novela convertidos en seres humanos en busca del «CEREBRO» de que carecen.

★

(Mayores 14 años)

SECRETARIA PARA UN LADRON

OBRA CULTURAL DE LA

CAJA DE AHORROS MUNICIPAL

MAÑANA, LUNES, 3 DE ABRIL - 7,45 tarde

Ciclo «JEAN-LUC GODARD»

Proyección de la película

LE PETIT SOLDAT

Cortometraje NO CONTEIS CON LOS DEDOS

de Pedro Portabella

Salón: Aula de Cultura

Inscripciones: Oficinas Centrales de la CAJA DE AHORROS MUNICIPAL (Departamento Cultural).

por sus triunfos en todos los terrenos
PONCHE "SOTO"
siempre en primera
recuérdelo ...y después del café
PONCHE "SOTO"

M.E.C.D. 2017

PIADOSO RECUERDO Y BIEN GANADO HOMENAJE RENDIDO A LA MEMORIA DE UN BURGALES ILUSTRE

Por Ismael GARCIA RAMILA

ENVIO

Al Excmo. y Rvdmo. Sr. Dr. D. Segundo García de Sierra y Méndez, Arzobispo de Burgos. Con afecto y respeto.

Hoy 2 de Abril, se cumple, exactamente, el tercer centenario de la gloriosa efemérides del martirio de un burgalés ilustre por su cuna y grande por sus virtudes; el jesuíta Diego Luis de San Vitores y Alonso de Maluenda que en tal día como hoy, cayó abatido por la saña feroz de aquéllos mismos que en su afán misionero trataba de ganar para la grey de nuestro Salvador, en Agana, capital de la paradisiaca isla de Guam, perdida entre las lejanías inmensas del Mar del Sur u Océano Pacífico, islas que entre otras varias integrantes del archipiélago de las Marianas, fue descubierta por el gran Magallanes, en 1521, quien las bautizó con el infamante título de «Islas de los ladrones», ya que sus aborígenes, cleptómanos tan empedernidos como recalcitrantes, robaban cuanto allegaba a su alcance, con la mayor naturalidad y desenfado. Años más tarde, el famoso nauta nacido en Zumárraga (Guipúzcoa) Miguel López de Legazpi, tomó posesión de ellas en nombre y mandato de la Magestad del Rey Felipe II. Posteriormente, ya muy entrado el siglo XVII, se las rebautizó con el título de «Islas Marianas», en honor y recuerdo de la Reina Ma: Ana de Austria, esposa de Felipe IV.

El Padre Diego Luis de San Vitores, fue fruto del opulento matrimonio integrado por D. Jerónimo San Vitores y Franfarsens, regidor perpetuo y procurador en Cortes por Burgos, y doña Francisca Alonso de Maluenda y Salamanca (1). Sus abuelos, por la línea paterna lo fueron, el acaudalado comerciante, regidor perpetuo y tesorero de la Ceca burgalesa por el duque de Lerma, Diego de San Vitores (2) y la dama flamenca doña Susana de Franfarsens. Por la materna, lo fueron D. Francisco Alonso de Maluenda, caballero «Veinticuatro» (3) de la ciudad de Sevilla y doña Ana de Salamanca, todos de bien cribada nobleza burgalesa.

Nació Diego Luis en nuestra capital, siendo solemnemente bautizado en la grandiosa capilla de la Natividad sita en la parroquia de San Gil, el día 15 de Noviembre de 1627 (4), por el cura beneficiado D. Bartolomé de Bonifaz. Ganado seguramente por el ambiente de religiosidad existente en la ilustre prosapia de los San Vitores, del cual ambiente son pruebas fehacientes las ilustres personalidades de doña Francisca de San Vitores, viuda de Luis Falaguer, la cual señora merced a un espléndido donativo cifrado de la suma entonces casi ingente de 28.000 ducados, fue la fundadora benemérita del antiguo Colegio de Jesuítas burgalés, hoy parroquia de San Lorenzo el Real y edificios anejos de la Delegación provincial de Hacienda y oficinas del Banco Español de Crédito. Así mismo fue miembro destacado de esta piadosa estirpe el P. benedictino fray Alonso de San Vitores, abad del monasterio de San Juan y posteriormente, obispo de Zamora. Pero todos estos lozanos brotes de religiosidad fueron muy ampliamente superados por nuestro insigne biografiado, quien en pos de unos años de intenso apostolado en las tan lueñes como frondosas costas del Pacífico, cerró, con broche de oro, su vida terrenal al alcanzar la palma del martirio en Agana la capital de la isla de Guam, el 2 de Abril de 1672, hace hoy, exactamente tres centurias. Su causa de beatificación se inició en Manila en 1677 y se continuó en Toledo en 1688, sin que hasta el momento actual, la Santa Sede haya pronunciado sentencia ni aprobatoria ni denegatoria.

Los habitantes de la isla de Guam y demás que el Padre Diego Luis ganara tras muy penosa lid para la Cristiandad, son hoy, católicos en un 98% de la población de aquellos lejanos territorios, y seguramente recuerdan hasta en lo más profundo de sus almas, el nombre y los merecimientos del burgalés insigne que les llevó la luz del Evangelio. En la capital de la isla, Gana, existe una calle dedicada a su nombre y memoria, y en el recinto urbano se levantan las fábricas armoniosas y esbeltas de la catedral bajo la advocación del dulce nombre de María, y los templos titulados de San Dionisio y Santa Teresita. La plaza principal de la muy bella urbe, se la conoce con el emotivo título de «Plaza de España», en peremne homenaje a nuestra amada patria. Seguramente que los habitantes (unos 90.000), de esta diminuta pero bellísima isla del Pacífico, no olvidarán en este año, para ellos, tan cargado de emotivas nostalgias, la fecha del 2 de Abril, en la que su querido misionero alcanzó la palma inolvidable del martirio.

Nuestra ciudad, habitualmente ingrata para honrar la memoria de sus hijos ilustres, no lo fue en el caso concreto del Padre Diego Luis, sino que dedicó a tal ilustre fruto un ganado recuerdo, rotulando con su nombre a una bella y luminosa calle que tiene su inicio en el andén derecho de nuestra amplia avenida de la Quinta, haciendo frente por uno de sus lados, a la edificación que hasta muy reciente época se conoció por «Seminario de Misiones» La elección del lugar, primero, y del nombre, después, integró un verdadero acierto, ya que el P. Diego Luis, fue ante todo y sobre todo un evangelizador y un misionero que no tan sólo dedicó su vida íntegra a la siembra de buena doctrina, sino que ofrendó gustoso su existencia en holocausto a esta noble y ejemplar encomienda, de ganar almas para la santa causa de nuestra Fe católica.

Pienso —creo que cuerdamente—, que constituiría un ejemplar, público y adecuado homenaje a la gloriosa memoria del mártir de la isla de Guam, en este año en el que rememoramos el tercer centenario de su paso a la vida inmortal, la celebración pública y popular de un solemne funeral, ofrendado precisamente en la parroquial de San Lorenzo el Real, fundación espléndida de una ilustre dama de su sangre y linaje cuya estatua, en actitud orante preside la capilla mayor de tan grandioso y visitado templo. La idea está lanzada, recójanla nuestras dignas autoridades burgalesas y muy especialmente nuestro Excmo. y Rvdmo Prelado diocesano.

Que sirvan estas deshilvanadas líneas como modesto y bien ganado recuerdo a la gloriosa memoria del burgalés insigne, quien movido por celestial impulso, no vaciló en sacrificar el bienestar y las comodidades de que por su alcurnia y riquezas podía disfrutar, para darse de lleno a la misión sublime aunque en verdad difícil de ganar almas para el más allá, en las lejanas tierras que baña el Mar del Sur El Todopoderoso, con seguridad plena, le habrá concedido el galardón eterno a que en su meritísima vida terrenal se hizo acreedor.

NOTAS COMPLEMENTARIAS

(1) El matrimonio integrado por D. Jerónimo San Vitores y doña Francisca Alonso de Maluenda Salamanca, debió integrar una de las bodas más sonadas de aquel Burgos de otrora. Las capitulaciones matrimoniales formalizadas por ante el escribano del Número Francisco de Nanclares, tuvieron lugar en Mayo de 1617. Las aportaciones dinerarias de ambos cónyuges se cifraban, las de la novia, en la mollarísima suma de «**cinco cuentos** (millones) **noveciento cincuenta seis mil cuatrocientos maravedís.** Las del contrayente más modestas, alcanzaban la suma de un **cuento trece mil novecientos cuarenta y cuatro maravedís.** En síntesis que esta acaudalada pareja comenzó su vida coyugal poseyendo un haber familiar de **seis millones y medio de maravedís,** amén de una fantástica relación de objettos de ajuar de casa, que llenan por completo 16 folios del protocolo notarial, de donde extraigo esta nota. Seguramente, que en aquel Burgos del primer tercio del siglo XVII, en cuya entraña mordía ya con rabia el temeroso engendro de la despoblación y de la decadencia comercial, se contarían muy contadas estirpes ciudadanas que pudieran tratar de tú por tú, a esta noble y opulenta pareja

(2) Diego Alonso de San Vitores de la Portilla, fue un burgalés de cepa, enriquecido allá en sus años mozos, en el lejano Flandes, en donde halló además muy noble esposa en la gentil persona de doña Susana de Franfarsens que le dio cinco hijos, entre los que haremos una especial mención del protagonista de esta famosa boda y de fray Alonso, ilustre benedictino, abad de San Juan, general de su Orden y obispo de Almería, Orense y Zamora, de quien nuestro museo arqueológico provincial, conserva un buen retrato obra del pincel del también benedictino P. Juan Andrés Ricci Restituido Diego a su ciudad natal, desempeñó, entre otros muy honrosos, los cargos de regidor perpetuo de Burgos y administrador, por designación personal y directa del duque de Lerma, de la Casa de la Moneda burgalesa, previa prestación de la cuantiosa fianza de 20.000 ducados. En la Cabeza de Castilla, amplió si es que ello era posible, el volumen de sus múltiples empresas comerciales, hallándose muy frecuentes testimonios de sus negocios en industria y comercio, en numerosos protocolos de nuestro rico archivo notarial. Actividades que culminaron con la constitución de una «Casa de contratación» en Lisboa, asociado a Alonso de Castro y a Juan Bautista de Gámiz, previa entrega al erario público de la ingente suma dineraria de 330.000 ducados; integrando otra buena prueba de la cuantía real de sus riquezas, la suma en la que a su fallecimiento, se cifraron los bienes gananciales, suma que rebasó la enormísima suma de 36 cuentos (millones) de maravedís.

Falleció Diego, en nuestra ciudad, el día 28 de Septiembre del año 1607, siendo inhumados sus restos mortales, en cumplimiento de disposición testamentaria, en el monasterio de San Juan, en el que su hijo fray Alonso desempeñaría, años después, (1623), el abadiato. Aunque de hecho no llegó a ejercer el patronato del Colegio de la Compañía de Jesús, fundación de su ilustre tía doña Francisca de San Vitores, por haber fallecido dos días antes que la fundadora; fueron, posteriormente, trasladados sus déspojos, desde el monasterio de San Juan a la hoy parroquia de San Lorenzo el Real. (Protocolos notariales números 2.960, folio 1.755 y 2.965 folios 470 y 639)

(3) **«Caballero veinticuatro»** Fueron así llamados, en el antiguo régimen municipal los regidores de algunas de las principales ciudades andaluzas. Provino tal denominación, del número (24) de constituyentes que integraron aquellos Concejos.

(4) La partida de bautismo del P. Diego Luis de San Vitores, que recibió las aguas bautismales en la pila aún existente en la insigne capilla de la Natividad de la parroquial de San Gil, copiada a la letra, del libro registro de bautizados existente en el archivo de dicho templo, dice como se sigue:

EN EL DIA 15 DE NOVIEMBRE DE 1627 AÑOS, YO BARTOLOME DE BONIFAZ, CURA BENEFICIADO EN ESTA IGLESIA DE SAN GIL, BAUTICE A UN NIÑO QUE SE LLAMO DIEGO, HIJO LEGITIMO DEL SR. DON GERONIMO DE SAN VITORES Y DE DOÑA FRANCISC ALONSO DE MALUENDA SU LEGITIMA MUJER, PARROQUIANOS DESTA IGLESIA, FUERON SUS PADRINOS EL LICENCIADO ALONSO MARCOS DE LA TORRE Y DOÑA JOSEFA SAN VITORES DE LA PORTILLA TODOS VECINOS DESTA CIUDAD DIERONLE POR ABOGADO A NUESTRA SEÑORA Y A SAN MARTIN PAPA Y MARTIR SIENDO TESTIGOS JUAN DE HUMADA Y ELIAS MARTIN ESTANTES EN ESTA CIUDAD Y POR VERDAD LO FIRME LICENCIADO BARTOLOME BONIFAZ. — ALONSO MARCOS DE LA TORRE — POR TESTIGO DON LOPE ALONSO «EL VIEJO»

Esta capilla de la Natividad, de la que cabe hacer, en estricta justicia, la afirmación de que tanto por su grandiosidad como por su artística opulencia puede ser considerada como la joya arquitectónica más valiosa de esta hermosa parroquia, se halla, sin embargo y lamentablemente, cerrada al culto desde hace largo tiempo.

Entre las muchas riquezas artísticas que atesora, cabe hacer, en la obligada brevedad de esta nota, una especial mención primero de su artístico retablo estilo ya renacentista dividido en tres zonas verticales y en cuatro horizontales, en la que se desarrolla toda una riquísima gama de magníficas estatuas Segundo el magnífico rosetón calado de la bóveda por donde penetra la luz en su recinto Tercero, la laude sepulcral sita en el centro del pavimento de la capilla donde yacen los ilustres señores D Juan de Castro y doña Inés de Lerma sus fundadores y finalmente el ático de piedra, magnífico ejemplar renacentista donde reposan las cenizas de su edificador y primer patrón de esta capilla, D Jerónimo de Castro, canónigo de nuestra Catedral que falleció el 13 de Noviembre de 1673 Su efigie en actitud orante campea en el centro y lugar destacado de este grandioso ático paradigma de belleza escultórica.

SALA DE FIESTAS
(DANDY'S CLUB)
HOY De 1 a 2,30
VERMOUTH - BAILE
Precio, incluída consumición y aperitivo: 40 pesetas.
De 7 a 10'30 y 11,45 noche
GRAN BAILE DE PASCUA
Con el CONJUNTO-ATRACCION
LOS DUEÑOS DEL MUNDO
Y LA ALEGRE Y DINAMICA.
Orquesta DANDY'S CLUB

CINE CONDAL
HOY EL MAS SORPRENDENTE Y SENSACIONAL PROGRAMA DE PASCUA
Las más incomparable obra maestra de la cinematografía en TODD-AO y COLOR
LAS CUATRO PLUMAS
el triunfo definitivo del cine de aventuras y
UN TRABAJO EN ITALIA
El rey del hampa inglesa dirigiendo, entre los muros de una cárcel, el más fantástico, atrevido y peligros atraco, en TECNICOLOR.
Con MICHAEL CAINE, RAF VALLONE, ROSSANO BRAZI
Continua de 4 a 1. (Mayores 14 años)

LEA VD SIEMPRE
DIARIO DE BURGOS

PISO
Cuatro habitaciones. Exterior Sol y luces inmejorables. Calefacción central fuel-oil Enchapado hasta el techo color. Aseo completo Ventana Parquet enebro portero eléctrico. Gastos comunidad pequeños.
Precio: 375.000. — Entrada 50.000.
Mensualidades sobre 3.000 ó 3.500
Informes: Vitoria, 142. Tfno 224133.
(Todos los días incluso festivos)

M.E.C.D. 2017

CRONICA POLITICA SEMANAL

Hacia un relanzamiento político.- Próxima conclusión del desarrollo normativo de la Ley sindical.- Las enmiendas presentadas al proyecto de régimen local ocuparían cerca de seis volúmenes, de más de mil páginas cada uno.- Descongelación de las asociaciones

MADRID. (Crónica política por el redactor de la Agencia "Logos". F. L. DF PABLO

Entramos en el tercer trimestre del año político en medio de una gran espectación porque, por todos los indicios, después de una etapa 'e reflexión y reajuste, parece que al fin vamos a ver un relanzamiento político. Como ha dicho el ministro de la Vivienda en Badajoz, "los españoles se hallan dispuestos a dejar a un lado las rencillas y trabajar estrechamente unidos" Que así sea, porque entre tiros y troyanos se estaba envenenando bastante la convivencia.

Gran parte de nuestros políticos se han ido a disfrutar de las vacaciones a playas y montañas. Otros habrán aprovechado para repasar sus agendas y poner orden en sus papeles y en sus programas. Los mal pensados dicen que algunos se han ido intranquilos porque sospechan que a la vuelta pueden encontrarse ocupadas las poltronas. Ni ahora los Ministerios permiten las poltronas, ni la cortesía política iba a ser conculcada. Un reajuste o relevo en las piezas de cualquier equipo es algo normal en esta época en que los medios de comunicación de masas queman más deprisa que antes a los hombres públicos, cualquiera que sea su especialidad. Cada tiempo tiene su afán y sus protagonistas. Unos hacen las reformas y otros las aplican. La coordinación de fuciones exige férrea disciplina pero no necesariamente homogeneidad. Muchas generaciones de políticos se han quemado o se han frustrado porque nunca rozaron el Poder. Ahora, con toda una población mayoritariamente joven, mucho mejor preparada que la anterior, no sería ilógico que comenzara dárseles la oportunidad de servir a la comunidad, de preparar el futuro que ellos van a dirigir y protagonizar

Un programa de Gobierno a plazo fijo acabaría con los ciclos del rumor, permitiría a los rumoristas de crisis concentrarse en el ejercicio del amplio poder reflejo que tiene los ministros, y así el pueblo podría medir mejor la eficacia de sus gobernantes. No quiere esto decir que ahora no haya programa político, sino que está más diluído, es difícilmente controlable por la base, aunque sólo sea a los efectos de prestarle su adhesión. ¿Pero cómo es esto posible sin que entren en vigor los artículos 14 y 17 de la Ley Orgánica del Estado (nombramiento de jefe de Gobierno y de los ministros? Todo llegará. De momento, ciñámonos al programa político conocido, a cuyo desarrollo hemos de asistir en los próximos meses.

PROCESO DE DESARROLLO DE LA LEY SINDICAL

Al final del presente año político o a comienzos del próximo, según fuentes sindicales, estará concluído el desarrollo normativo de la Ley Sindical. Todo el aparato sindicalista deberá estar pleno rendimiento para que pueda ser inspeccionado y presentado al Congreso sindical que se celebrará en otoño. Entre tanto, de aquí al mes de Julio se publicarán, entre otras las siguientes disposiciones:

—Decreto por el que se "regula el ejercicio del derecho de asociación sindical", que ya está informado por el Consejo de Estado y que se someterá al Consejo de ministros del 28 de Abril, junto con el Decreto por el que se regula el ejercicio de la "acción sindical en la empresa", éste último sometido actualmente a informe del Comité ejecutivo sindical

—Decreto por el que se aprueba el reglamento general de los Sindicatos, cuyo estudio se encuentra muy avanzado en la Comisión interministerial para el desarrollo de la Ley Sindical. Después pasará a informe del Consejo de Estado y posteriormente a uno de los Consejos de ministros de Mayo.

—Otros Decretos por los que se regularán los "derechos y obligaciones sindicales de los menores de 18 años", de los "jubilados" y de los "emigrantes": los reglamentos generales de las Cámaras oficiales de Comercio —ya ultimado—, de las Cámaras oficiales sindicales agrarias, de las Cámaras mineras, así como la participación sindical en las Cajas de Ahorro.

—Otras disposiciones de competencia sindical son la de sindicación de los casi 20.000 funcionarios de la Organización sindical y entidades sindicales; los reglamentos de las Uniones, Agrupaciones y Consejos nacionales y provinciales de empresarios y trabajadores y técnicos; estatutos y reglamentos de cada Sindicato; las normas que regulen los grupos sindicales de Colonización, los organismos de investigación, formación moral, cultural y profesional, previsión y auxilio, las entidades de comercialización y transformación y demás organismos de carácter social y económico, etc.

Toda esta complejidad normativa pone de relieve el esfuerzo que tiene todavía que hacer la Organización sindical para concluir su proceso de acomodación de la Ley Sindical, cuando ésta apenas lleva catorce meses de vigencia y ha habido por medio un período electoral.

Un aspecto destacable del proyecto de Decreto de Asociaciones Sindicales, que será el primero que se apruebe, es que se prohíbe que en los estatutos de aquéllas puedan establecerse normas que menoscaben o coarten la libre asociación o pertenencia a ellas, limiten la libertad de sus socios para dejarlas, o fijen cualquier tipo de medida discriminatoria en perjuicio de quienes no formen parte de las mismas. Las casi seiscientas Asociaciones sindicales que se prevé puedan llegar a constituirse, entre las de empresarios y las de asalariados, serán la base del sindicalismo, al que aportarán las iniciativas y los hombres Si se acierta a dotarlas de una regulación eficaz, se habrá perfecionado, en la medida de lo que hoy es operativamente posible, uno de nuestros más importantes cauces de participación política.

EL NUEVO REGIMEN LOCAL

Un equipo de letrados examina en las Cortes las 4.184 enmiendas presentadas al proyecto de ley de Bases del Régimen Local. En esta semana de Pascua habrán de presentar su informe, una vez que hayan hecho el trabajo de agruparlas por bases y por temas Como se da la circunstancia de que algunas oficinas de actividades inmensas han dado toda clase de facilidades burocráticas para que muchos procuradores presten su firma para un mismo tipo de enmiendas, resulta que hay algunas repetidas hasta doscientas veces. Y entonces surge el primer problema del nuevo reglamento de la Cámara. ¿Van a poder hablar todos para defender el mismo tema? Porque todos los procuradores tienen el mismo derecho, y ya se sabe que no están sujetos a mandato imperativo. Por otra parte, la impresión de las enmiendas y su reparto a los procuradores podría crear atascos en las imprentas y en Correos, se cree que ocuparían cerca de seis volúmenes de más de mil páginas cada uno. Y si les da a todos los procuradores por ir a defender su enmienda, menudo problema de espacio y de organización para la caja de las Cortes. que tendría que hacer nóminas de dietas para tantos cuantos estamparan su firma cada tarde, durante los meses que duren los debates. en espera de que les llegara el turno de intervenir.

Pero no, nada de esto va a ocurrir porque con la misma unanimidad que los procuradores se han puesto de acuerdo para presentar enmienda. dejarán que el presidente de las Cortes interprete el reglamento y autorice a que sea uno, libremente elegido por todos los enmendantes coincidentes, el que defienda la enmienda de todos. Si es que antes no las admite la ponencia En cualquier caso, se sufre ahora las consecuencias de no haber admitido las asociaciones parlamentarias temporales cuando se propuso al elaborar el nuevo Reglamento

El trabajo de los letrados y la ponencia va a reducir el número de enmiendas, aunque el proyecto seguirá conservando su marca y permitirá al Gobierno adoptar la decisión de si retira o no la ley. Lo político sería dejar que las Cortes la perfeccionaran y mejoraran. Si hay una mayoría de procuradores que desean que los alcaldes y presidentes de Diputación sean elegidos por un procedimiento más acorde con el artículo 46,11 de la Ley Orgánica del Estado, dejémosles que lo intenten. Siempre hay tiempo para retirar el dictamen No se puede desaprovechar esta oportunidad de que el pueblo participe más en la elección de sus representantes más directos, autentificando de paso a uno de los grupos representativos orgánicos de la Cámara, el de la Administración local.

AGENDA DE LAS CORTES

Además del proyecto de Régimen local, la agenda de proyectos pendientes en las Cortes es como sigue:

—La Comisión de Asuntos Exteriores deberá recomendar la ratificación por el próximo Pleno de 22 convenios o acuerdos internacionales, de los que sólo uno, la convención sobre los derechos políticos de la mujer, ha recibido observaciones. Igualmente, la Comisión de presupuestos habrá de aprobar diez proyectos de créditos extraordinarios.

En espera de la respuesta del Gobierno a enmiendas que suponen aumentos de gastos, están pendientes de informe de las respectivas ponencias, los proyectos de "ingreso y permanencia en el Cuerpo de suboficiales y escala auxiliar del Ejército (Comisión de Defensa) y la "modificación del impuesto de lujo sobre las vajillas de plástico" (Comisión de Hacienda). El proyecto de ley de "financiación y perfeccionamiento de la acción protectora del régimen general de la Seguridad Social" está pendiente también del informe de la ponencia y será debatido tras el III Plan de Desarrollo Informado ya por la ponencia y pendiente de una consulta al Gobierno, se encuentra el proyecto de ley de "construcción, conservación y explotación de autopistas en régimen de concesión". Hasta el 20 de Abril hay plazo abierto de enmiendas al proyecto de ley sobre "protección del tesoro artístico nacional".

OTROS PERFECCIONAMIENTOS DE CAUCES ORGANICOS

No hay todavía ningún estudio o propuesta seria de perfeccionamiento del cauce orgánico familiar. El propósito de la Delegación nacional de la Familia parece que, por el momento, se limita a estudiar una fórmula legal para que las Asociaciones familiares sean uno de los vehículos de promoción de candidatos para las elecciones de representantes familiares en Cortes. pero no el único.

DESCONGELACION DE LAS ASOCIACIONES

Se reitera por ministros y políticos informados que el proyecto de Asociaciones de acción política del señor Fernández-Miranda no está definitivamente archivado. Ya no caben pareceres sobre este punto, sino hechos que demuestran que hay sinceridad en regular el contraste de pareceres sobre la acción política. No basta con que el Consejo nacional pida al Gobierno información sobre los conflictos de nuestra sociedad que, según el Gobierno no amenazan todavía a la salud política de la nación, y que el Consejo le ofrezca criterios políticos para revisar la legislación que haga posible neutralizar esos conflictos con eficacia. Es necesario que el Consejo ofrezca criterios políticos para evitar los orígenes de los conflictos. Gobierno y Consejo han de abordar definitivamente la legalización de la diversidad.

La Comisión permanente del Consejo nacional se reunirá la próxima semana para preparar la reunión conjunta de todas las secciones de la Cámara política que ha de celebrarse este mes. Además de repartir el trabajo sobre los cinco temas acerca de los cuales informó el Gobierno al Consejo, la Comisión Permanente habrá de decidir si se admiten a estudio las demás propuestas hechas por los consejeros que intervinieron en la sesión plenaria del 13 de Marzo, propuestas de las cuales la Prensa no ha podido informar a los ciudadanos que se interesen por la marcha de la Cámara política, porque no ha recibido los "amplísimos" informes que se prometieron.

Pero no se preocupen, si no pueden ejercer el contraste de pareceres en los cauces donde se debiera, los que tengan setenta duros disponibles podrán ejercitarse en la "cena política" con renovado marco y menú que se va a celebrar el próximo día 25. Nada menos que en el salón-estudio donde se celebran las cenas medievales y los homenajes políticos de fuste Se dice que el número principal de esa cena correrá a cargo de algún personaje que se muestra en público partidario de las asociaciones y colaboracionista en privado con los que las hibernan.

OFICIALES

RECTIFICADORES
MANDRINADORES
TALADRADORES
y MOLDEADORES DE FUNDICION

Se precisan en

◇ ISSA ◇

Teléfonos 22 16 67 y 22 39 71
Zona industrial de Gamonal

(ROC Núm. 618)

ABANDONE SU PISO VIEJO

VIVA COMO MERECE
Vea los pisos que le ofrecemos
Con mucho sol
Agua caliente y calefacción central

NO LO PIENSE MAS

Visite ALGESA, S. A.

Avda. Santa Bárbara 20
(Junto Parque Artillería)

Por sólo 50.000 pesetas de entrada

y una pequeña renta mensual
...y además
Un viaje a Mallorca en avión con estancia incluída para dos personas totalmente gratis.
Visítenos y nos lo agradecerá

M.E.C.D. 2017

la hora de la MUJER

MODELOS DE PRIMAVERA EN LONDRES

Al menos para los modistos ya es primavera en Londres. Los creadores de la moda femenina sacaron a sus maniquíes a la calle para mostrar sus nuevas colecciones y demostrar que la primavera había llegado. Estas dos maniquíes muestran sendos modelitos de uno de los más importantes costureros londinenses, Michele Deliss. Su colección ha sido descrito como «pícara, deliciosa, vertiginosa y discr... ». — (Foto Fiel)

CORDERO ASADO

Especialidad de

FIGON de ASADOS

«CABORNERO»

(Final Autobús Gamonal)
SERVICIO A DOMICILIO
Teléfonos 221031 y 220037

HAY QUE CUIDAR LA PELUCA

- **Después de usarla debe de colocarse en un soporte en forma de cabeza**
- **También conviene desenredarla con un cepillo de cerdas de jabalí**

★ ◇ ★ Por Guylaine GUIDEZ

París (Especial para DIARIO DE BURGOS. — Muchas mujeres adquieren pelucas porque creen que éstas constituyen una solución rápida y práctica en caso de necesidad. Esto es cierto, pero una peluca, para que se conserve bella y favorezca al rostro, debe cuidarse muy bien. En efecto, ésta reclama muchos cuidados y una forma perfecta.

LOS CUIDADOS

La peluca no debe dejarse jamás en cualquier rincón, después de haber sido utilizada. Por la noche, hay que colocarla en un soporte en forma de cabeza, de polietileno o de espuma.

Por otra parte, al quitarse la peluca y antes de guardarla, hay que desenredarla cuidadosamente con un cepillo de cerdas de jabalí moderadamente duras. Los cabellos de este postizo deben ser tratados exactamente como los propios cabellos. El célebre peluquero Jacques Dessanges afirma que una peluca puede durar cien años. Hay que cepillar de delante atrás, cada mecha, levantándola, para que o pierda su forma ahuecada y para dar al conjunto un aspecto vaporoso.

La peluca puede facilitar la vida a condición de que esté siempre ‹ punto. Al quitársela, hay que peinarla simplemente un poco, evitando el encrespado si se trata de materia sintética. Los cabellos natural . lo soportan perfectamente bien. Para mantener el buen orden y la armonía, se vaporiza una ligera capa de laca, que no sea grasa. por toda la peluca.

LIMPIEZA

Por el hecho de no estar en contacto directo con el cuero cabelludo, los cabellos postizos se ensucian menos. Sin embargo, éstos deben lavarse de vez en cuando, más o menos cada dos o tres meses, con la ayuda de un champú especial que se vende en el comercio o con bencina o alcohol de 90°. No hay que frotar; basta con agitar suavemente los cabellos y trabajar siempre delante de la ventana abierta. Lo que no hay que hacer nunca es meter la peluca dentro del agua para no deformarla y eliminar su apresto.

Después de haber limpiado el postizo de cabellos naturales en uno de los tres productos citados (recuperable cada vez, a condición de filtrarlo bien después de cada uso), se suspende sin torcerlo. Esta operación se hará preferentemente al aire libre para que la evaporación rápida disipe el eventual olor a gasolina. Cuando los cabellos están secos (una media hora), en caso de haber utilizado la bencina, cuyo empleo ofrece el inconveniente de que elimina completamente la grasa del cabello.

Los cabellos de fibras sintéticas requieren menos cuidados. Se pueden lavar por medio de cualquier champú para cabellos normales, aunque no conviene tampoco sumergir la montura. Se practica un masaje de arriba abajo y se aclara de la misma manera. Se deja secar plana y una seca, se cepilla largamente.

Después del champú, hay que proceder al marcado. Se humedecer una a una las mechas, con un trozo de algodón embebido en agua. Se enrollan los cabellos en unos rulos bastante grandes, según un esquema muy simple que es el siguiente: Tres hileras de rulos puestos de arriba abajo, a partir de la parte alta del cráneo.

Es mejor no efectuar una misma las decoloraciones o tintes. Estas operaciones delicadas son únicamente de la competencia de los especialistas. Una vez puestos los rulos, se hacen secar los cabellos debajo del secador o al aire libre. Luego, se peinan. Con cabellos auténticos se pueden realizar bucles con las tenacillas o los rizadores eléctricos pero, en ningún caso, debe hacerse en ellos una permanente, debido a que los cabellos postizos han recibido un tratamiento especial que no la soportan.

(Copyright Fiel - Servicios especiales de Efe - France Presse).

La peluca debe ser cuidada como los cabellos propios. (Foto Efe)

EL PREDILECTO DE LAS MUJERES...

LOS MAS CELEBRES DIAMANTES DE HOY

«Cullinan», el mayor del Mundo

El diamante es la piedra o gema, y mineral más duro en la célebre escala de dureza del químico Mosh.

Y esta piedra es la ilusión de todas las mujeres, salvo raras excepciones.

Un diamante engarzado en un anillo matrimonial tiene un peso corriente y normal de medio quilate. Esto nos dará una idea del inmenso valor y de la dimensión de los diamantes siguientes:

EL CULLINAN

Es el mayor que existe. Tiene forma de pera. Se obtuvo cortándolo de una piedra preciosa de 3.106 quilates. El Cullinan pesa 530 quilates y pertenece a la Corona de Inglaterra. Se conserva en la Torre de Londres

EL HOPE

Su peso es de 44,50 quilates. Su forma se debe a la leyenda de que acarrea la mala suerte a sus poseedores. Se guarda en Washington, en el Instituto Smith

EL REGENTE

Pesa 141 quilates y se conserva en el Museo del Louvre de París. Estuvo en la corona de Luis XV, y en la espada de Napoleón Bonaparte.

EL ORLOFF

Fue un regalo del Príncipe ruso Orloff, favorito de la Emperatriz Catalina II, a ésta. Se conserva en el museo del Kremlin, en Moscú.

EL CHINOOR

Es el diamante más viejo de todos. Su nombre significa "Montaña de luz" Apareció en la India en 1304. Pesa 109 quilates. Está montado en la corona de la Reina madre Isabel de Inglaterra, viuda de Jorge VI. Se guarda en la Torre de Londres

EL TIFFANY

Pertenece a la joyería "Tiffany" de Nueva York. Pesa 129 quilates y entre los diamantes dorados es el mayor.

Hay otros muchos diamantes de gran valor, bien pertenecientes a tesoros reales, bien propiedad de particulares multimillonarios.

Algunos de los citados anteriormente son codiciados por gentes dedicadas a la especulación. Sin embargo, todos los esfuerzos, hasta ahora, han resultado vanos. Su enorme valor material y su significado valor sentimental otras veces, han impedido que cambiaran de "residencia". — (SUNC).

Charles Hardtfield

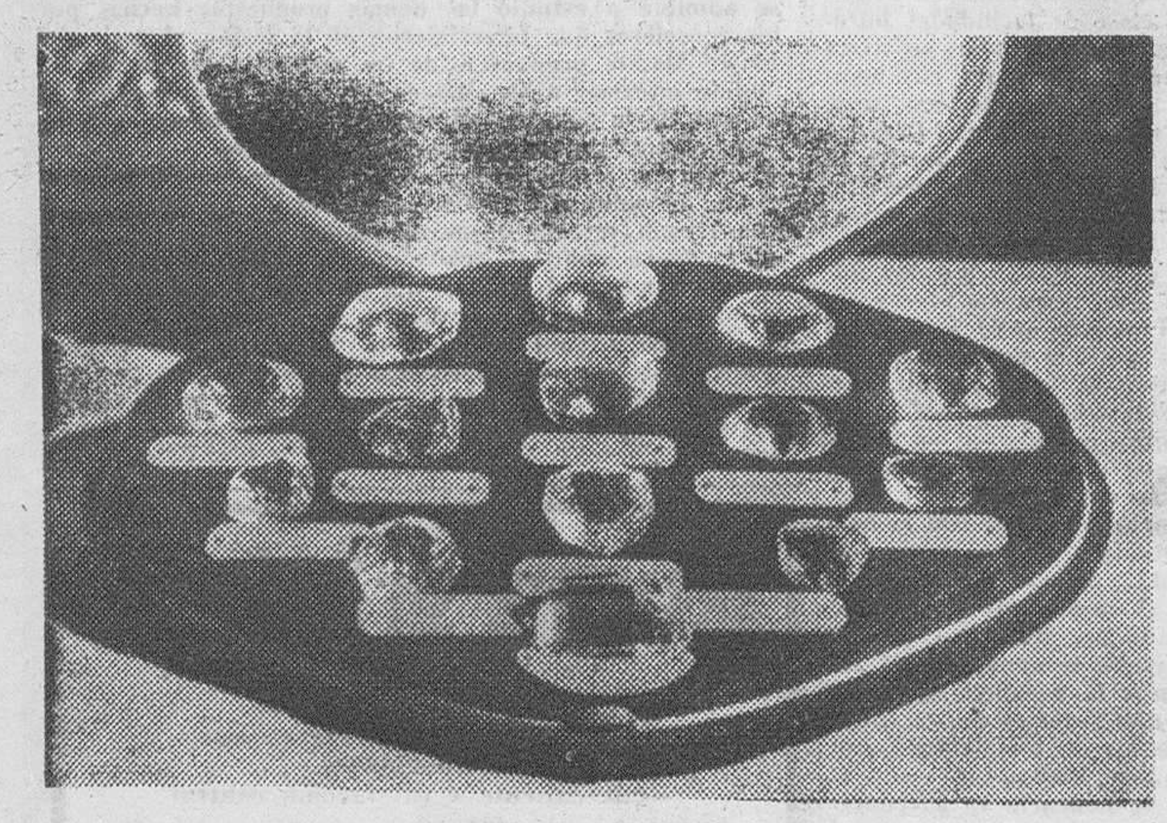

Una bonita y valiosísima colección de diamantes, la ilusión de la mayoría de las mujeres (Foto SUNC)

TRABAJOS DE CALIDAD

TALLERES GRAFICOS

DIARIO DE BURGOS

San Pedro de Cardeña 34 - Teléfono 207358

M.E.C.D. 2017

mecanografía audiovisual

CURSOS DE PERFECCIONAMIENTO
CURSOS PARA PRINCIPIANTES

INCA — Edificio Edinco

VITORIA, 19 — BURGOS

SE NECESITA

PROFESOR MERCANTIL

para jefe de contabilidad y oficina
Escribir con curriculum vitae, al apartado 16. BURGOS
(ROC. Núm 622)

DE ACTUALIDAD AGRICOLA

EL II CAMPEONATO PROVINCIAL DE ARADA

Por Manuel TORRALBA

(Ingeniero-jefe de la Sección Agronómica)

El próximo sábado, día 8, se celebrará en la finca «La Ventosilla» la prueba final de este campeonato, noticia que ha sido ampliamente divulgada por la Prensa y por ello no precisa recordatorios, pero en cambio sí puede resultar conveniente animar a los agricultores, para que con su presencia numerosa, den realce a dicho certamen y ese es el objeto del presente artículo.

De la importancia de la labor de arada ¿qué voy a decir cuando los primeros convencidos de ello, son los propios agricultires? Sería una cosa así como resaltar ante los albañiles la necesidad de los cimientos en las construcciones, pero siguiendo el símil puede decirse que, con una labor de arada bien hecha, se ponen los cimientos de una buena cosecha.

Ahora bien, al paso del tiempo todo evoluciona y nada hay inmutable: antes, cuando el arado romano era la única máquina de cultivo, tenía actualidad el refrán; «alza pronto, bina más, tercia luego y ganarás». Hoy en día, con los arados de vertedera y las gradas, pero sobre todo con la gran potencia doe los tractores, el laboreo de la tierra ha cambiado mucho, el plazo para realizor las lobaroes se ha acotado, la absoluta necesidad del barbecho ya no existe, pero sí permanece inalterable la labor fundamental de alzar el terreno con el arado.

Las labores agrícolas complementarias podrán variar de unas comarcas a otras de la misma nación y mucho más entre las diferentes naciones de los distintos continentes tan diversas en todo, pero hay una práctica de cultivo que une a todos los agricultores del Mundo y es la labor profunda con el arado.

Es muy probable que ese haya sido el motivo de crearse hace unos años lt Asociación Internacional de Arada y de celebrar cada año un Campeonato Mundial, en el que pueden competir los representantes de los agricultores de todas las naciones y España, evidentemente, no podía faltar en esa competición.

La Dirección general de la producción agraria, del Ministerio de Agricultura, organiza este Campeonato a escala nacional y en cada provincia es la Delegación de Agricultura, a través de la Sección Agronómica, la encargada de llevarlo a efecto, contando con las eficaces colaboraciones oficiales del P P O, y del Servicio de Extensión Agraria.

El campeonato de Arada tiene gran importancia, mucha más de lo que muchos puedan pensar, porque con él se actúa simbólicamente sobre los hombres, los agricultores, que son los pilares fundamentales de la producción agraria y sobre las labores, cuyo perfeccionamiento puede llevar consigo un importante aumento de esa producción.

Necesaria y urgente es la acción de mejora de las estructuras y señaladamente en esta provincia, refiriéndome a la superficie agrícola, que se termine la concentración parcelaria, pero de poco serviría si no cambiase la mentalidad del sujeto principal de esa reforma, que es el agricultor pues la superficie media de las explotaciones concentradas o no, no tendrá en toda la actual generación dimensiones tales que permitan vivir bien del monocultivo cerealista, a menos que todos los años se eleve el precio del trigo y de la cebada.

Se viene diciendo y repitiendo que la agricultura es un sector reprimido y yo diría que, más bien, envejecido y que hace falta inyectarle una buena dosis de juventud para levantarlo.

Me refiero a la juventud de espíritu, porque muchos hombres de 50 años pueden tenerla y muchos también, que físicamente son jóvenes, tienen mentalidad de hombre viejo y quieren seguir aferrados a las rutinas que aprendieron de sus padres y de sus abuelos y, lo que es peor, no produciendo mucho más que aquéllos, quieren vivir como los que mejor viven hoy.

Es necesario despertar entre los agricultores el orgullo de clase y la conciencia de especialista y algo también muy importante: el espíritu empresarial de la iniciativa y del riesgo, que está bastante aletargado, con el actual predominio de los cultivos fáciles y de precio fijo, garantizado por el Estado.

Para el cambio que necesariamente ha de producirse, a plazo ya corto, los agricultores tienen que aprender bastantes cosas de su profesión y, para ello, lo primero es tener interés.

Yo no se si los 130 agricultores que se han inscrito para el II Campeonato de Arada, en Burgos, serán los mejores tractoristas de nuestra provincia, pero lo que sí puede decirse es que son los que tienen ambición por destacar, están dispuestos a aprender y tienen el orgullo de su profesión, por lo que todos ellos son merecedores de un aplauso.

Aparte, puedo decir con satisfacción que en las pruebas comarcales hemos podido ver que, del pasado año a éste, se ha progresado mucho y que varios de los participantes han actuado de forma casi tan correcta como los buenos tractoristas que tomaron parte, en Inglaterra, en el XVIII Campeonato Internacional de Arada.

Quiero recalcar que el Campeonato de Arada es la prueba de competición de los agricultores y que todos los que lo son deben estar interesados en presenciarla y en animar a los participantes.

Ya se que «Ventosilla» coge un poco a trasmano para los que vayan del centro y norte de nuestra provincia, pero con la gasolina hoy no hay distancias; si hace buen tiempo, un día de excursión es agradable para todos y la fiesta que la consideren como recuperable los agricultores.

A ellos y a los que tienen relación con el campo, les emplazo para el día 8 en «Ventosilla»

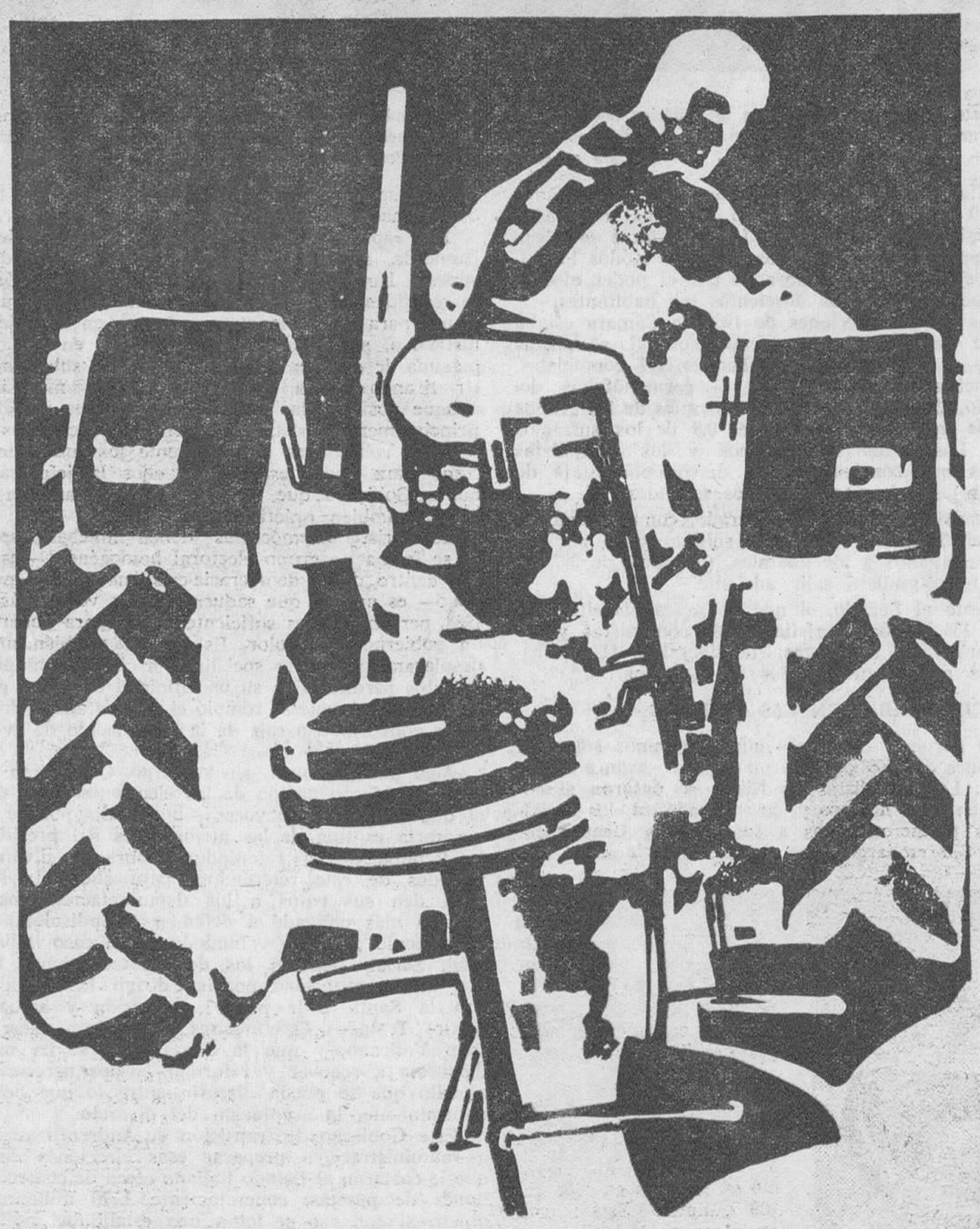

II CAMPEONATO NACIONAL DE ARADA

Organizado por la Dirección General de Producción Agraria

La fase provincial tendrá lugar en la finca VENTOSILLA el próximo sábado, DIA 8, comenzando las pruebas a las 10 de la mañana

IMPOSIBLE ARRANCARLO
ESTA PEGADO CON
PROQUIPARC

Magnífico adhesivo para la colocación del parquet de madera.

Tiene tanta consistencia que resulta imposible desprender las losetas una vez que el pegamento ha fraguado.

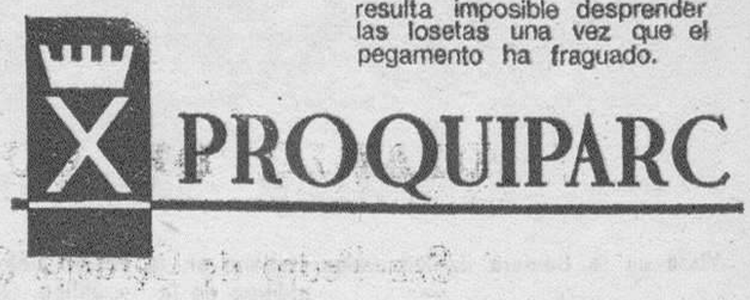

M.E.C.D. 2017

ELECCIONES GENERALES ANTICIPADAS EN ITALIA EL PROXIMO 7 DE MAYO, PERO DIFICIL SOLUCION

- Serán renovados los 630 diputados de que consta la Cámara y los senadores de elección directa uno por cada 200.000 habitantes Hay senadores vitalicios (los ex-presidentes de la República) y otros nombrados directamente por el Poder Ejecutivo
- El primer efecto de la disolución de las Cámaras es el retrasar hasta 1975 el referendum sobre la Ley del Divorcio, pero ello mismo puede influir en algún cambio, no sustancial, en la orientación del electorado

★ Por Luis MIRA IZQUIERDO ★

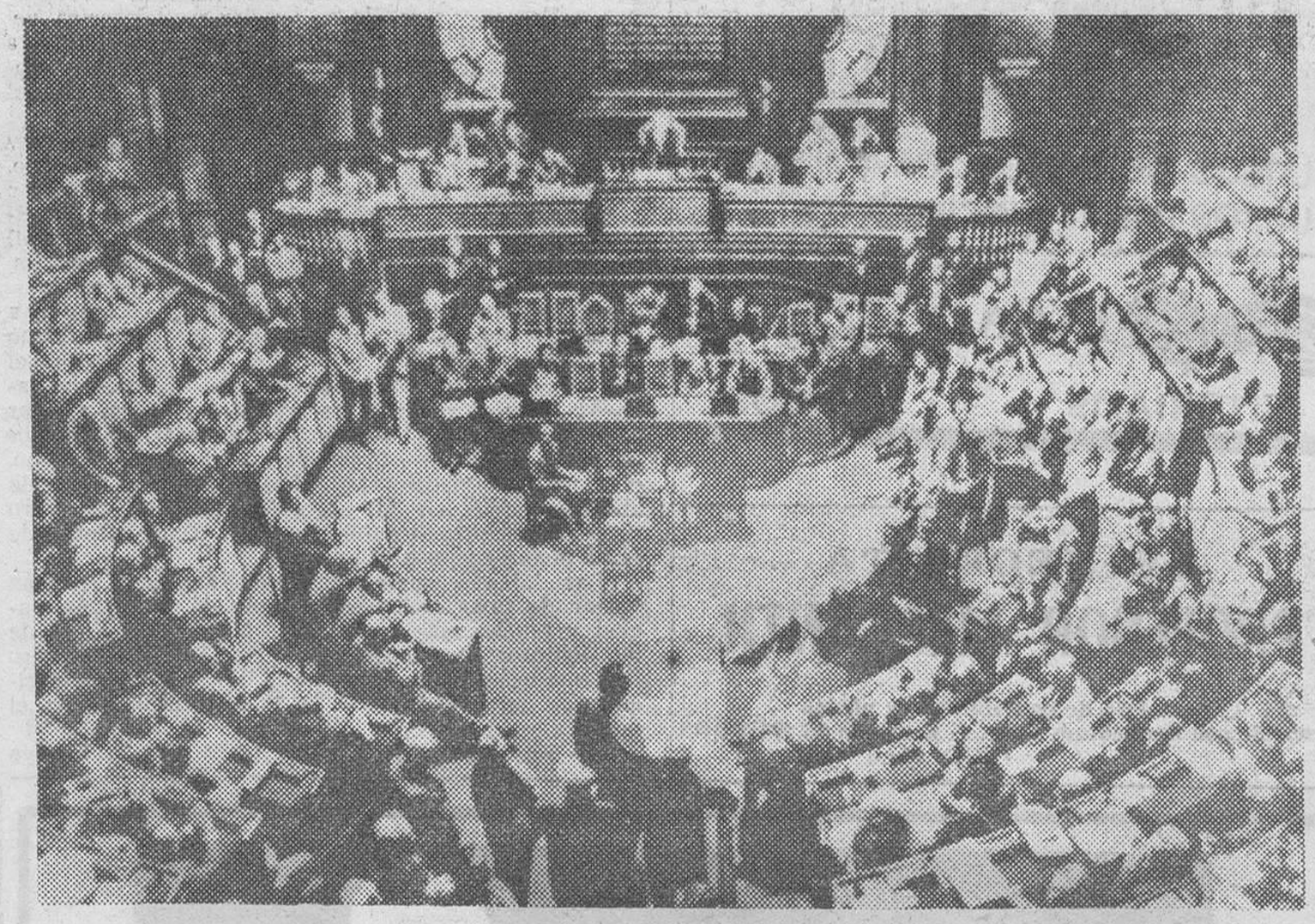

Una vista del Senado italiano en la histórica noche del 10 de Septiembre de 1970, en que la Cámara aprobó, por 164 votos contra 150, la Ley del divorcio. Sin embargo, como se habían presentado enmiendas, tenía que pasar a la Cámara baja para su ratificación. — (Foto EFE).

El efecto más inmediato de la disolución de los Cámaras italianas es el aplazamiento del referéndum sobre el divorcio, previsto para Abril de este año. Quedará ahora relegado ese referéndum —solicitado por más del doble de lo que la Constitución exige de ciudadanos firmantes de la solicitud— hasta 1973.

Ese aplazamiento resulta convincente incluso para un partido, como la Democracia Cristiana, de carácter confesionalmente católico, porque algunos de sus diputados de «sinistra» veían en la consulta el peligro de crear una división flagrante en el pueblo italiano, consideración, más que nacional, electoral, que, razonablemente, no debería primar sobre la condena formal que para todo católico debe existir en la posibilidad de disolver un matrimonio canónico y, por ello, sacramental. Pero así son las cosas cuando la política se mete por medio.

No se podrá celebrar el referéndum porque la Constitución prohibe una convocatoria deble en un año al cuerpo electoral. Y como una vez disueltas las Cámaras, también constitucionalmente es obligado convocar nuevas elecciones, esta convocatoria electoral prima sobre la del referéndum. Del resultado de las elecciones de Mayo próximo puede depender —aunque no es muy probable que haya grandes cambios en la composición de las Cámaras— el resultado ulterior del referéndum antidivorcista, que, de triunfar, vendría a dejar sin efecto la famosa ley Fortuna, llamada así por el diputado que la propuso, que estableció, aunque algo condicionado, el «picolo divorcio», pícolo o pequeño porque han de darse varias y complicadas condicionantes para que el divorcio pueda ser solicitado y muchas más para que sea aprobado por los tribunales.

LAS ELECCIONES DE 1968

Según la Constitución italiana de 1947, el poder legislativo italiano es bicameral. Los diputados de la Cámara son 630 (no 360, como ha dicho quien mal a copiado) y son elegidos por cinco años. Los senadores se eligen por seis años y, además de los vitalicios (todos los expresidentes) hay otros nombrados por el poder ejecutivo, se elige una por cada doscientos mil habitantes.

Después de las elecciones de 1968, la Cámara estaba compuesta por 266 democratacristianos, 91 socialistas Unificados, 9 republicanos, 31 liberales, 177 comunistas, 24 neofascistas, 6 monárquicos, 3 germanófobos del Alto Adigio, 25 socialproletarios y ningunos de los grupos minúsculos, que sólo lograron el 0,8 de los sufragios emitidos. Los demócrata-cristianos y los comunistas fueron los que consiguieron un mayor porcentaje de votos, 39,1 los primeros y 26,9 los segundos.

Era pues, razonablemente esperado, como ha sucedido, que el Gobierno monocolor, sólo apoyado por los democratacristianos y los liberales, (un total de 297 diputados o no pudiera salir adelante.

En cuanto al Senado, el que ahora es disuelto contaba con 135 democratacristianos, 87 comunistas y socialproletarios, 46 socialistas, 16 liberales, 11 neofascistas, dos republicanos y dos monárquicos.

UN DIFICIL CAMBIO EN LAS CAMARAS

Por no abrumar con otras cifras, digamos sólo que las elecciones de 1968 significaron un claro avance de las izquierdas. Los socialistas de Nenni se pasaron al comunismo en gran número y, cosa paradójica, los socialproletarios perdieron votos a favor de la Democracia Cristiana. Sin embargo, ésta no consiguió aquella mayoría absoluta de los tiempos de De Gasperi, y tuvo que oscilar hacia la izquierda para poder gobernar.

Esa «apertura a sinistra», esos gobiernos de centroizquierda, son los que ahora también han sido imposibles y han llevado a las sucesivas crisis, periódicamente repetidas, con gobiernos «de veraneo» en algunas ocasiones para cubrir la etapa calurosa en el orden administrativo, pero que han desembocado en esta decisión máxima de disolver las Cámaras. Es un subterfugio para «ir tirando», para ganar tiempo. Son muy ilusorias, aunque posibles, las posibilidades de que unos u otros principalmente cristianodemócratas, socialistas moderados o comunistas den al frente los suficientes pasos como para poder exigir para ellos la jefatura de un nuevo Gobierno que, si las cosas no cambian mucho, nacerá también prácticamente muerto.

Los cristianodemócratas tienen muchas esperanzas. Si se forma un grupo electoral homogéneo —las divisiones dentro de la democracia-cristiana son su peor enemigo— es posible que saquen algunos votos más que en 1968, pero nunca los suficientes como para poder formar un gobierno monocolor. Es posible también un nuevo desplazamiento de los socialistas hacia los comunistas pero éstos perdieron ya su oportunidad de poder gobernar en Italia desde que se rompió el circunstancial Frente Popular constituido a raiz de la terminación de la II Guerra Mundial.

Algo puede ocurrir, sin embargo. Que, como sería el nuevo Gobierno nacido de las elecciones del 7 de Mayo el que habría de convocar —o presidir porque la convocatoria es una de las atribuciones del presidente de la República— el referéndum sobre el divorcio, los partidos de este referéndum para abolir la ley Fortuna den sus votos a los democratacristianos, como partido más obligado a defender la indisolubilidad del matrimonio canónico y también, en el caso italiano, del civil. Serían también los democratacristianos los que con mayor autoridad podrían dirigir las negociaciones con la Santa Sede para la previsión y actualización de los Tratados Lateranenses, que vieron nacer el Estado Vaticano, y que la Santa Sede se ha mostrado dispuesta a renovar y reformar en los necesario y en aquello que se pueda discutir, entre lo que no figura, naturalmente, la aceptación del divorcio.

Este Gobierno de transición de Andreotti se limitará a «administrar», a preparar esas elecciones de Mayo, que le costarán al Estado italiano cerca de cuatro mil millones de pesetas, concretamente 3.770 millones. Poco dinero si con eso se logra una estabilidad política de la que tan necesitada está Italia.

(FIEL, Servicios Especiales de EFE)

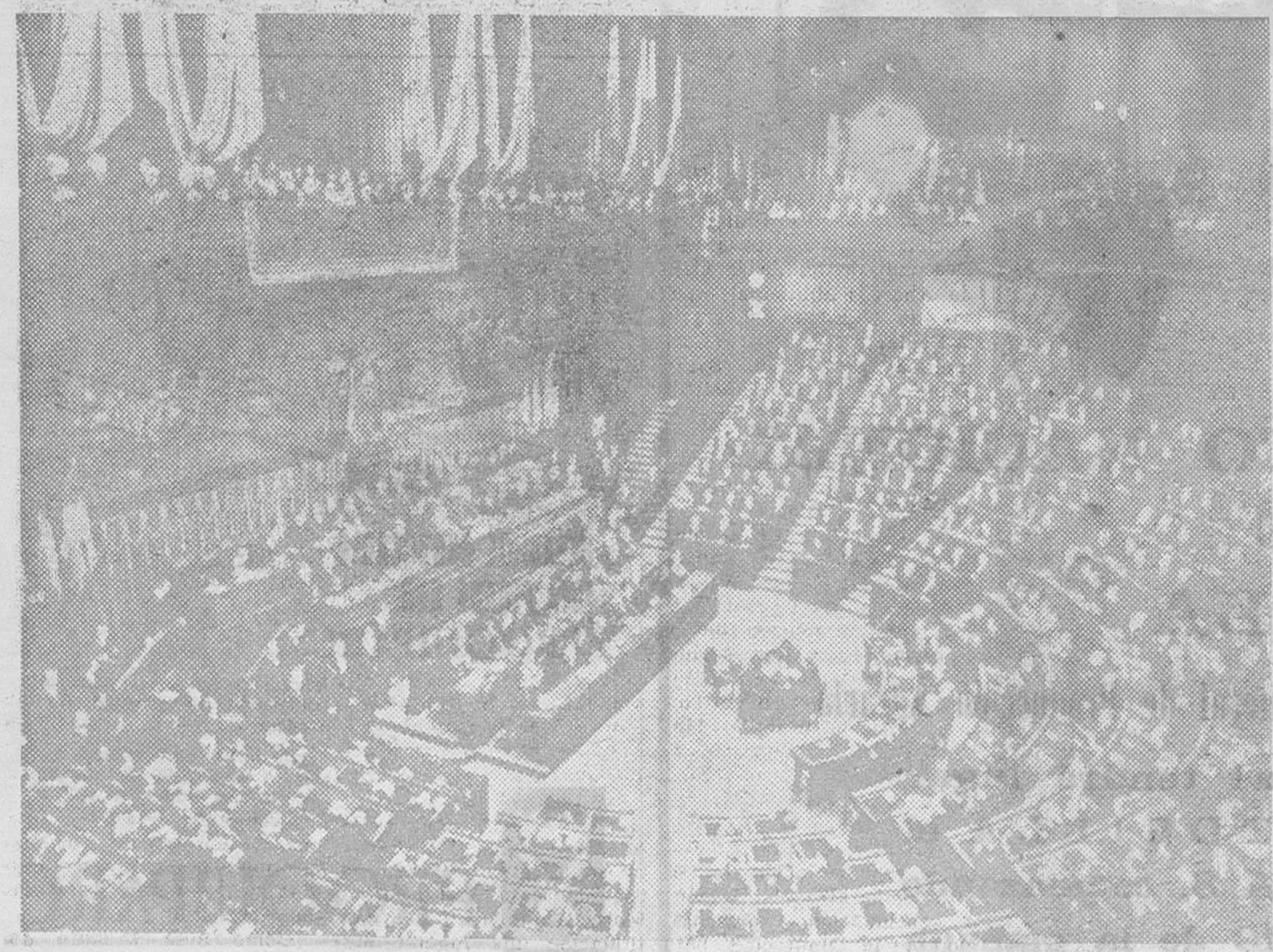

Vista de la Cámara de Diputados italiana en la sesión del 29 de Diciembre de 1971, en la que fue confirmado como presidente de la República, Giovanni Leone. — (Foto EFE).

TALLERES GRAFICOS
«DIARIO DE BURGOS»
Trabajos a todo color en
OFFSET
Presupuestos ventajosos
Talleres Graficos Diario de Burgos
Calle San Pedro Cardeña, 34 - Apdo. 46 - Telf. 207358
PAPELERIA TAGRA - Vitoria, 13 - Teléfono 202852

M.E.C.D. 2017

CULMINO LA SEMANA SANTA BURGALESA

LA PROCESION DEL SANTO ENTIERRO RECORRIO NUESTRAS CALLES, PRESIDIENDOLA EL ARZOBISPO DE LA DIOCESIS

Un gran gentío contempló el cortejo, celebrado después de las «Acciones Litúrgicas» en los distintos templos

Elevada asistencia de fieles a la Vigilia Pascual

Hoy, procesión de la Virgen de la Alegría y Bendición Papal

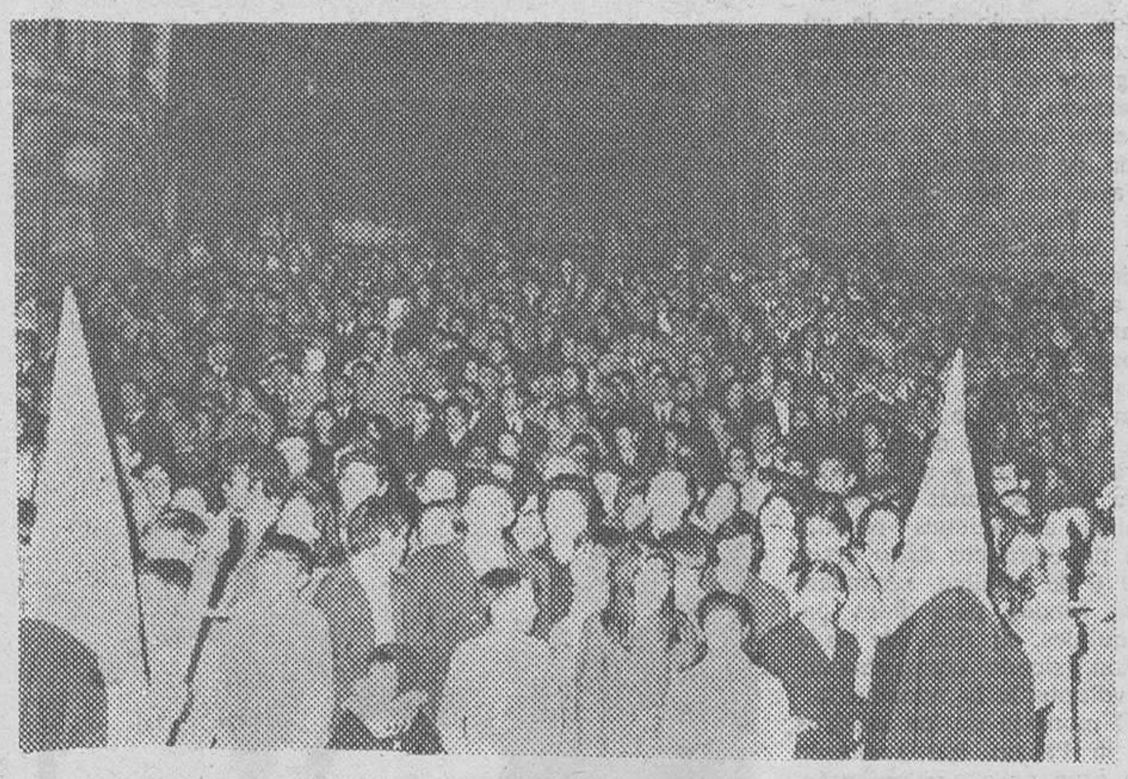

La escalinata del Sarmental, abarrotada de público, al paso del «Santo Entierro», en la noche de Viernes Santo. — (Foto FEDE)

El Viernes Santo o conmemoración de la muerte del señor, se celebró anteayer, en nuestra ciudad con el tradicional espíritu religioso que caracteriza al pueblo burgalés, copartícipe del sentir de la Iglesia al revivir los sagrados Misterios de la Pasión del Divino Redentor.

Bien se acusó, una vez más, en esta ocasión, la religiosidad de los burgaleses al recorrer, por la mañana, los templos, capillas y oratorios públicos en la visita a los «Monumentos» y el propio Excmo. y Rvdmo. Sr. Arzobispo, doctor García de Sierra, acompañado de sus familiares, hizo análogas visitas para adorar al Santísimo Sacramento.

A mediodía se desarrolló un ejemplar Vía Crucis por las laderas del castillo, tomando parte infinidad de fieles que así quisieron revivir la redentora tragedia del Gólgota, mientras que en todas las iglesias, de una u otra forma, se celebraban Ejercicios de las Siete Palabras, Vía Crucis, Corona de la Virgen y otras celebraciones comunitarias de penitencia. En la de Nuestra Señora de las Nieves, el Vía Crucis del Viernes Santo tuvo lugar por la plaza mayor de la barriada Yllera y también asistieron muchísimos feligreses.

En la Catedral, el Cabildo asistió a Laudes cantados, a las diez de la mañana.

PONTIFICAL EN LA SANTA IGLESIA CATEDRAL

A las cinco de la tarde se celebró en la Catedral la solemne «Acción litúrgica» conmemorativa de la Crucifixión y muerte del Señor. La Basílica aparecía repleta de fieles y eclesiásticos que participaron en el pontifical de la festividad, al que, asimismo, asistieron, en lugar preferente, el gobernador civil de la provincia y jefe provincial del Movimiento, señor Trillo-Figueroa; las Corporaciones municipal y provincial, presididas por los señores Muñoz Avila y Carazo Carnicero; Cabildo y comisiones militares, presididas por los generales Ortiz Rivadeneyra y Dalda Gutiérrez, en la misma forma que durante la ceremonia del Jueves Santo.

En esta «Acción litúrgica», actuaron de presbítero asistente el deán, don Buenaventura Díez; de diácono, el canónigo lectoral don José María Caballero y de subdiácono el también prebendado don Felipe López y López, leyendo «La Pasión» el beneficiado señor Samaniego.

El instante de la adoración de la Santa Cruz revistió caracteres de sumo fervor y en el momento de la Comunión se acercaron al banquete eucarístico personalidades, capitulares, eclesiásticos y un incontable número de fieles.

«ACCIONES LITURGICAS» EN TODOS LOS TEMPLOS

Prácticamente, en todos los templos de la ciudad se sucedieron las «Acciones litúrgicas» del Viernes Santo y el pueblo vivió ejemplarmente las sagradas ceremonias desarrolladas a nivel parroquial y de comunidad religiosa, participando de la Comunión y en el ritual de la adoración de la Santa Cruz.

VIA CRUCIS Y CONCIERTO SACRO EN LA IGLESIA DE LA MERCED

A mediodía del viernes, en la iglesia de la Merced, con asistencia de numerosos fieles que llenaban por completo el templo, se celebró un Vía Crucis, rezado con extraordinaria devoción por los fieles y dirigido por el reverendo Padre Carlos Conde Díaz, superior de los Jesuitas.

Finalizado el Vía Crucis y tal como estaba anunciado, la Schola Cantorum del Círculo Católico de Obreros, bajo la dirección del maestro Castañeda; subdirector, maestro Zárate y organista, José Luis Zamora, interpretó un brillantísimo concierto de música sacra, en el que repitió con pleno éxito el programa ofrecido días antes en la iglesia parroquial de San Lesmes.

LA PROCESION DEL SANTO ENTIERRO

Una ingente muchedumbre presenció en la noche del Viernes Santo la procesión del Santo Entierro.

Con más de media hora de antelación a la fijada para la salida del cortejo de la Santa Iglesia Catedral, miles de personas se agolpaban a lo largo de las aceras del recorrido. En la plaza de Santa María se situó una sección del regimiento de Infantería San Marcial, número 7, con escuadra, banda y música del Gobierno Militar, que rindió honores, con armas a la funerala, a la salida del Santo Sepulcro.

La procesión se puso en marcha a las ocho, efectuando el siguiente recorrido: plaza del Rey San Fernando, Paloma, Laín Calvo, San Juan, Santander, puente y calle de San Pablo, Miranda, Madrid, plaza de Vega, puente y arco de Santa María y plaza del Rey San Fernando, donde los «pasos» se congregaron al final, ocupando lugares previamente reservados hasta la llegada del Santo Sepulcro y La Soledad, tras lo cual fue entonada una Salve Popular, cantada con gran devoción por cuantas personas participaron en la procesión y los numerosísimos fieles congregados en la citada plaza, escalinata y terraza del Sarmental.

El desfile procesional transcurrió dentro de un orden perfecto y el más acusado fervor, siendo de subrayar que fueron varios los penitentes que formaron en el cortejo procesional.

Uno de los penitentes que formaban en la procesión del «Santo Entierro». (Foto FEDE)

Abrían marcha en este cortejo policías municipales de la sección motorizada, seguidos por un piquete de la Guardia Civil a caballo, banda de trompetas y tambores del regimiento de Artillería y a continuación figuraban el «paso» de la Oración del Huerto, de los PP. Jesuitas; «paso» de El Prendimiento, de San Pedro y San Felices; «paso» de La Flagelación del Señor, de San Esteban; grupo y banda de trompetas y tambores de los «cruzados», Círculo Católico de Obreros; «paso» de Jesús Atado a la Columna, del Círculo Católico de Obreros; «paso» del Santo Sudario, del Círculo Católico de Obreros; «paso» de la Coronación de Espinas, de San Lorenzo; «paso» de Jesús con la Cruz a Cuestas, de San Cosme y San Damián; «paso» de Nuestra Señora de los Dolores, de San Gil; «paso» de la Crucifixión del Señor, de San Lesmes; grupo de jóvenes de Acción Católica, con antorchas y faroles de «Las Siete Palabras», portados por jóvenes del Movimiento Junior de Acción Católica; «paso» del Descendimiento, de la Caja de Ahorros Municipal; «paso» de Nuestra Señora de la Piedad, de los Padres Carmelitas; «paso» del Santo Sepulcro, de la Catedral; «paso» de Nuestra Señora de la Soledad, de Santa Agueda, al que precedía la banda de trompetas y tambores de la Cruz Roja.

Iba de preste en el desfile procesional el canónigo don Ricardo Gómez Villate y a continuación presidía el cortejo el arzobispo de la diócesis, doctor don Segundo García de Sierra y Méndez, acompañado por los miembros del Cabildo Metropolitano. Seguía la representación militar, presidida por el general Ortiz Rivadeneyra, segundo jefe del Gobierno militar, que ostentaba la representación del capitán general de la Región; a continuación, representación de la Diputación, bajo mazas, presidida por el presidente de la Corporación, don Pedro Carazo Carnicero y seguidamente, el Ayuntamiento en Pleno, bajo mazas y escoltado por policías municipales en traje de gran gala, presidido por el alcalde, don Fernando Dancausa de Miguel.

Cerraba la procesional comitiva la música del Gobierno militar, una sección del regimiento de Infantería San Marcial, número 7 y a continuación una ingente muchedumbre que seguía piadosamente al cortejo conmemorativo del Santo Entierro.

Como hemos dicho, la procesión fue presenciada por miles de personas, pudiendo comprobarse la presencia de nutridos grupos de personas llegadas de distintos puntos de la provincia y no pocos extranjeros, al igual que cientos de turistas nacionales que visitaron nuestra ciudad y presenciaron el desfile procesional.

Como nota saliente del viernes y sábado hay que subrayar el gran contingente de vehículos ligeros y el acierto de la Policía munici-

(Pasa a la Pág. siguiente)

M.E.C.D. 2017

SEMANA SANTA BURGALESA

(Viene de la Pág. anterior)

pal de no sancionar por el aparcamiento de automóviles en lugares prohibidos por las correspondientes señales, respetándose solamente, de forma rigurosa, las calles por las que pasó la procesión y el estacionamiento delante de la Santa Iglesia Catedral.

La actitud de la Policía municipal fue muy elogiada por propios y extraños, ya que más que dedicarse a sancionar, su actitud fue la de ruego.

Como nota altamente significativa cabe subrayar la devoción con la que miles de personas presenciaron el Santo Entierro y el respeto que el público mantuvo a lo largo de todo el desfile.

EL ARZOBISPO ASISTE A «LAUDES» EN LA CATEDRAL

Ayer, Sábado Santo, el arzobispo de la diócesis, doctor García de Sierra y Méndez, volvió a la Catedral, asistiendo a «Laudes» cantados que celebró el Cabildo metropolitano, acompañando al Prelado el deán don Buenaventura Díez, dignidades del Cabildo y jerarquías de la Curia.

De otro lado, en distintos templos tuvieron lugar piadosos ejercicios de oración, preparatorios de la solemne Vigilia Pascual, en cuyos actos destacó, a las siete y media de la tarde, el final del triduo a Nuestra Señora la Virgen de la Soledad y homenaje de las mujeres de Burgos a la Madre de Dios y de los hombres.

Predicó el coadjutor de Santiago y Santa Agueda, don Pedro López Ruiz y dirigió el rosario y ejercicio final del triduo el párroco don Fernando Calvo.

LA PROCESION DE LA SOLEDAD

Numerosos fieles asistieron al día final del triduo en honor de Nuestra Señora, cuya imagen de La Soledad ocupó lugar destacado en la nave central de la Catedral, bajo el Crucero.

A las ocho en punto, la venerada imagen hacía su salida del templo catedralicio por la puerta de Santa María, mientras la banda de trompetas y tambores de la Cruz Roja interpretaba el Himno Nacional. El cortejo penitencial efectuó el siguiente recorrido: Nuño Rasura, Asunción, Martínez del Campo, Barrantes, plaza de Castilla, avenida del Generalísimo, Arco de Santa María, plaza del Rey San Fernando y Nuño Rasura, donde finalizó la procesión, cantándose por los fieles la Salve Popular

Encabezaba el cortejo la cruz parroquial, tras la que marchaban la banda de trompetas y tambores de la Cruz Roja, niños con el hábito de Santiago, pendón de la cofradía, portado por uno de los cofrades, «paso» de La Soledad, escoltado por soldados del regimiento de Caballería, párroco de la feligresía, don Fernando Calvo, hermano mayor de la cofradía y, a continuación, marchaba el preste de la procesión, don Pablo del Olmo y, por último, un numeroso grupo de mujeres que hicieron el recorrido procesional rezando y cantando cánticos marianos. La procesión fue presenciada por numeroso público que se situó a lo largo del recorrido y que se sumó al acto final del canto de la Salve.

Como nota destacada de este desfile procesional hay que subrayar que es el primer año que el cortejo sale de la Catedral y no de la parroquia de Santa Agueda

VIGILIA PASCUAL

Anoche se celebró, en la Catedral, parroquias y capillas, la solemne Vigilia Pascual que reunió en los templos a un impresionante número de fieles que respondieron al llamamiento de la Iglesia para vivir el gozo precursor de la Pascua de Resurrección del Señor.

Dentro del rito pascual hubo también, en la Catedral, una solemne misa en la que ofició de principal celebrante el canónigo don Damián Peña Rámila y con él concelebraron el Santo Sacrificio el deán, don Buenaventura Díez y Díez y los también prebendados, señores Ayala, López Martínez, Díez y Díez (don Julio); Cigüenza, López López, Ruiz, Del Olmo, Gómez Villate, Arnáiz y Caballero, así como los beneficiados señores Castañeda, Losa, Heras, Samaniego y Alonso.

El instante mismo que, en el transcurso de la Vigilia pascual señala la conmemoración de la resurrección del Señor, fue subrayado con el jubiloso volteo de campanas que repicaron a «Gloria».

Un incontable número de fieles participó en el banquete eucarístico.

HOY, PROCESION DE LA ALEGRIA Y PONTIFICAL

Hoy, Pascua de Resurrección, a las nueve de la mañana, saldrá de la iglesia de San Nicolás la procesión de la Virgen de la Alegría, que recorrerá las calles de Fernán González, San Gil, Huerto del Rey, Cardenal Segura, Paloma, plazas del Rey San Fernando y Santa María, para concluir en la iglesia de San Nicolás, donde finalizará el acto con el cántico del «Regina Coeli».

A las once y media empezarán en la Catedral las Horas Canónicas y, a las doce, habrá una solemne misa pontifical concelebrada, que presidirá el arzobispo, doctor García de Sierra. Predicará el magistral don Angel Cigüenza y, al final de la misa, el Prelado dará la bendición papal.

Nuestra Señora de la Soledad, cuya procesión cerró anoche los cortejos de la Semana Santa burgalesa. — (Foto FEDE)

Destacada participación de la Schola Cantorum del Círculo en la Semana Santa burgalesa

Con el concierto de Viernes Santo en la iglesia de la Merced, la Schola Cantorum, da por finalizadas sus actuaciones en la Semana Santa.

Tres han sido los conciertos sacros ofrecidos a los burgaleses. El primero, con motivo del pregón, el segundo, el Miércoles Santo en la iglesia de San Lemes Abad y que fue retransmitido gentilmente por Radio Castilla y el tercero en la iglesia de la Merced, el día de Viernes Santo.

Había mucho interés por conocer las obras que la Schola Cantorum iba a interpretar, pero de una manera especial, el Misserere de Eslava. Por este motivo los templos se llenaron totalmente y la Schola ha respondido de una manera magnífica, interpretando cada una de las obras con mucha maestría, con mucho empaste y con una afinación extraordinaria, demostrando cómo se deben cantar estos conciertos de música sacra, y que en definitiva son cantos penitenciales.

El público (que como decimos ha llenado los templos), salió altamente impresionado por la interpretación dada a cada una de las obras, pero de una manera especial el «Misserere» y «Tú es Petrus», de H. Eslava. No ha aplaudido (la Casa de Dios no es un teatro) pero sus ojos brillan y en sus caras se reflejaba la emoción al oír esos cánticos que magníficamente dirigidos por su director, maestro Castañeda, que con su batuta ha sabido sacar siempre el empaste justo y la afinación necesaria, demostrando una vez más cómo desde ese difícil sitio se debe llevar una masa coral. Esta labor fue magníficamente secundada por el joven subdirector Javier Zárate y el órgano llevado con maestría por José Luis Zamora.

Enhorabuena a todos, director, subdirector, organista y coralistas, porque con estas actuaciones han demostrado una calidad artística que ha rayado a gran altura.

La Semana Santa burgalesa se ha visto realzada con estas actuaciones de la Schola Cantorum.

REPRESENTACION DE LA PASION DEL SEÑOR POR EL GRUPO DE TEATRO DE LA PARROQUIA DE GAMONAL

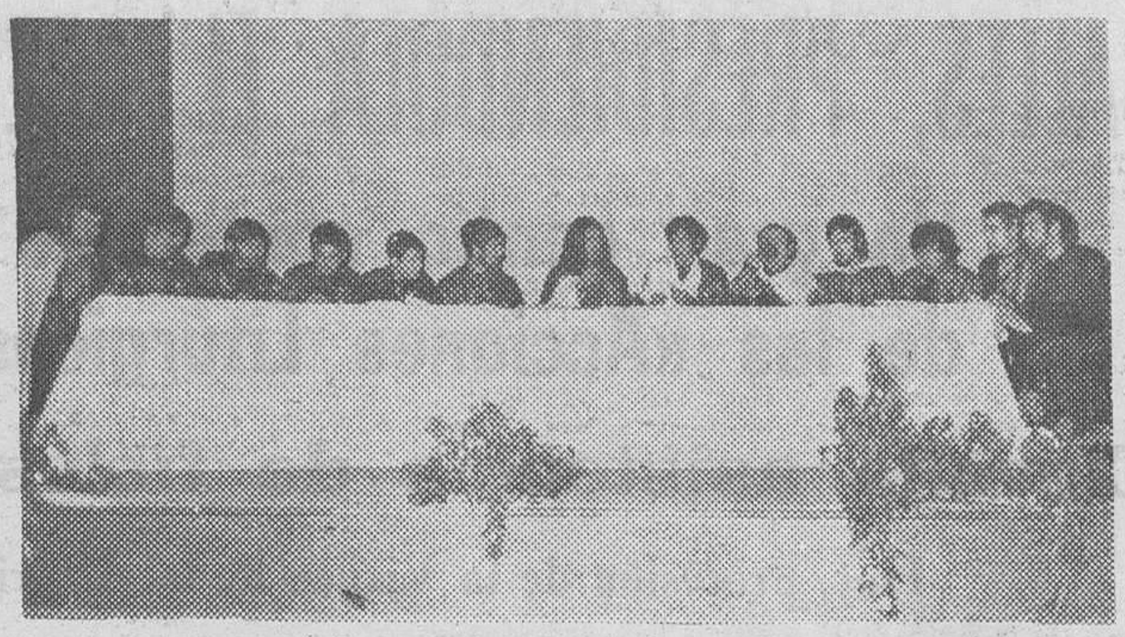

Con rotundo éxito de público de todas las edades, el grupo de Teatro «Fernán González», de la parroquia de Nuestra Señora la Real y Antigua de Gamonal, representó ayer, en sesiones de tarde, la Pasión de Nuestro Señor Jesucristo. La representación tuvo lugar en el salón de actos de la filial masculina del Instituto de Enseñanza Media, dirigido por los PP. Marianistas.

La primera de la sesiones fue a las cinco de la tarde, para los niños y a las siete, para las personas mayores. Ambas actuaciones resultaron un completo éxito artístico y de público, recaudándose fondos para fines parroquiales, al final de cada sesión, siendo completamente voluntaria la aportación.

El montaje de los cuadros de la Pasión fue realizado con gran acierto, ambientándose muy bien la escenificación y acertando en el juego de luces.

La finalidad que la parroquia persigue con esta representación escénica del Misterio de la Redención, es llenar el hueco que en actos religiosos se produce el Sábado Santo. Con la representación de ayer, es el tercer año consecutivo que los jóvenes de la feligresía de Gamonal representan cuadros de la Pasión de Cristo.

La dirección artística estuvo a cargo de Manuel Ramos e intervinieron alrededor de medio centenar de jóvenes de ambos sexos.

La figura de Nuestro Señor fue representada por Luis Miguel Avendaño; la de Pedro, por Octavio Alzaga; Juan Evangelista, Juan Antonio Abajo; Pilatos, Manuel Ruiz; Barrabás, Joaquín Antón; Virgen, Maribel Palacios; María Cleofás, Rosario Meral y María Magdalena, Asunción Ballona. Efectos especiales a cargo de José Antonio Ortega; cantos procesionales por Baldomero Santaolalla; narrador, Nicolás Dulanto.

El público que asistió a ambas sesiones premió con calurosos aplausos la excelente actuación de los jóvenes artistas.

Los grabados reproducen dos momentos de la representación de la Pasión.

(Fotos FEDE)

SU LISTA DE BODA EN:
CAMPO GRANDES ALMACENES

SE PRECISA
VENDEDOR MAQUINARIA AGRICOLA
CON EXPERIENCIA
POSEYENDO VEHICULO PROPIO
Interesados escribir al número 3.710
PUBLICIDAD ALAS. Almirante Bonifaz, 3-3.º. BURGOS

AGENCIA
FER
DE LA PROPIEDAD INMOBILIARIA
RUALASAL, 12
SANTANDER

PISOS - APARTAMENTOS
GRAN LUJO
en EL SARDINERO
FRENTE A LA PLAYA
DOS CUARTOS Y DOS SERVICIOS, SUELOS GRANITO, EN COCINA SUELO MARMOL, RESTO MOQUETA. CALEFACCION Y AGUA CALIENTE INDEPENDIENTE. PORTERIA-HALL LUJO. GARAJE CON HABITACION PARA MECANICO CON SERVICIO Y DUCHA. OTROS MUCHOS DETALLES E INSTALACIONES.
GRANDES FACILIDADES DE PAGO

M.E.C.D. 2011

FERVOROSA CULMINACION DE LA SEMANA SANTA ESPAÑOLA

El capitán general de Burgos investido en Orihuela como Caballero Cubierto, en el palacio de Teodomiro

(Viene de primera página)

Después de la oración, Pablo VI se quitó la mitra y se descalzó según el rito para acercarse a besar los pies del crucifijo que un diácono había llevado al altar. A continuación comulgó de sus propias manos con las hostias consagradas durante la misa de ayer «In Coena Domini» y distribuyó la comunión a los Cardenales, arzobispos y dignatarios de la capilla pontificia.

Concluído el solemne acto litúrgico, que se prolongó durante dos horas, Pablo VI, tras dejar los ornamentos sagrados en el aula capitular, salió de la Basílica para regresar al Vaticano, saludado por la ovación de los fieles.

«VIA CRUCIS» EN EL COLISEO

Roma (Efe). — «Y ahora, nos dirigimos con especial afecto a nuestros amados hijos de los países de Lengua española, exhortándoles a corresponder con el testimonio de sus vidas cristianas al amor generoso de Cristo, que ha muerto por nosotros en la Cruz».

«Que estas santas celebraciones pascuales inunden nuestras almas del gozo inmenso de sentirnos, en este Mundo, peregrinos que caminan hacia la Resurrección».

Tal las palabras textuales del Papa Pablo VI al término del discurso pronunciado como conclusión de la ceremonia que tradicionalmente concluye los grandes ritos del Viernes Santo en Roma: El «Vía Crucis» que se celebra entre el Coliseo y el Palatino.

En el transcurso de su discurso el Papa, entre otros conceptos expresó:

«Comprende al menos esto, hombre que sufres: Nadie como Cristo ha sabido dar tono de justicia a tu dolor, a tu necesidad, a tu inferioridad, a tu miseria. Toda la sociología moderna que tiende a la liberación del hombre oprimido, a su rehabilitación, a su igualdad, debe procurar quizá incluso inconscientemente la reivindicación del derecho, más que civil, instaurado por Cristo, el cual ha hecho a todos los hombres hermanos, redimiéndoles en el amor y en la paz, del egoísmo que los convierte en lobos unos para otros».

Recordando que Cristo «es el hombre del dolor», el Papa exhortó a escuchar de nuevo sus palabras «pronunciadas para nosotros, los hombres: el Crucificado te habla a tí, hombre que sufres; a tí, hombre sobrecargado por la fatiga, por los afanes, por la miseria de tu vida», y agregó Pablo VI: «Escúchalo de nuevo: ¿No se ha identificado Cristo contigo, cualquiera que haya sido tu desventura: el hambre, la pobreza, la enfermedad y hasta la misma delincuencia para poder apiadar así los corazones buenos y generosos que existen todavía y animarlos a venir en ayuda de tí que estás revestido de su aspecto humano-divino? ¿Qué mayor dignidad se te podía conferir?

Tras subrayar que para la solidaridad humana no puede haber mejor estímulo que «la bondad, que no humilla al infeliz, sino que se humilla ante él», Pablo VI concluyó diciendo: «Escucha finalmente la última revelación confortadora, hombre torturado por el gran problema de la causa del sufrimiento. Escucha: el dolor ya no es inútil, ya no es solamente una dispersión y un desgarramiento de la vida. Cristo lo ha cambiado en moneda de valor, en precio de rescate, en prenda de resurrección y de vida. El ha conferido un sentido secreto y una poderosa virtud al sufrimiento humano, porque lo ha asociado a su pasión».

El rito comenzó en el momento en que el Papa, llegado del Vaticano se arrodilló y el Cardenal dell'Acqua, su vicario general para la diócesis de Roma, salió del interior del Coliseo llevando la cruz en procesión.

Después de la décima estación del «Vía Crucis» Pablo VI recibió de las manos de su vicario la cruz y la llevó hasta terminar el recorrido.

En el histórico marco de las ruinas de la Roma pagana, iluminada por las antorchas, asistieron al acto numerosos peregrinos de todos los países y diversas personalidades, entre las cuales figuraban el alcalde de Roma y el representante personal del presidente de los Estados Unidos ante la Santa Sede, Cabot Lodge.

VIERNES SANTO EN TIERRA SANTA

Jerusalén (Efe). — Con gran esplendor y sin incidentes se están celebrando las fiestas conmemorativas de Semana Santa y Pascua de Resurrección. Este año el Viernes Santo coincide con el segundo día de la Pascua judía. Con este motivo la Ciudad Santa se encuentra abarrotada de forasteros y es imposible encontrar una sola habitación libre en los hoteles de la ciudad.

Unos diez mil peregrinos cristianos han conmemorado la Pasión y Muerte de Nuestro Señor Jesucristo, siguiendo el camino del Calvario y las estaciones de su Pasión. Al final de la tarde los peregrinos han asistido cargados algunos con pesadas cruces a los servicios religiosos en la iglesia del Santo Sepulcro.

Toda la Vía Crucis ha estado custodiada por fuerzas israelíes armadas con metralletas, y por centenares de «boy scouts» y «girl scouts», que han colaborado activamente a mantener el orden y seguridad en las calles de Jerusalén.

No se han registrado ningún incidente. El oficio de las Tinieblas ha sido celebrado por el Patriarca católico de Jerusalén monseñor José Beltritti. Los actos finalizaron con una ceremonia en el Santo Sepulcro, presidida por el custodio de los Santos Lugares, el franciscano armenio Rancori.

LA SEMANA SANTA EN ESPAÑA

Madrid (Cifra y Logos). — El pueblo español ha culminado la Semana Santa en un ambiente de paz y religiosidad, tal y como se desprende de los despachos informativos que llegan de todas las provincias y dan cuenta del fervor popular que se ha manifestado en los últimos desfiles procesionales del Viernes y Sábado Santo y en las Acciones Litúrgicas con la mayoría católica de la nación ha puesto broche final a la conmemoración de la Pasión y Muerte del Señor, para dar paso al júbilo pascual de la Resurrección.

La peculiar forma con que los españoles, según la tradición popular de cada región, han conmemorado estos Días Santos —dentro de una variedad cromática y artística de sus desfiles procesionales, aunque todos unidos por el mismo vínculo ritual de la Liturgia— no ha pasado tampoco este año desapercibida a miles y miles de turistas extranjeros, admirados no tanto del costumbrismo y el arte de la imaginería españolas, como del espíritu religioso imperante en el país.

DISTINCION AL CAPITAN GENERAL DE BURGOS

Orihuela (Alicante). — El capitán general de Burgos ha sido investido como Caballero cubierto, privilegio único en el Mundo, en un acto celebrado en el palacio de Teodomiro, siguiendo la tradición que data de varios siglos por concesión papal.

Respondiendo a la lectura y entrega del nombramiento con el honorífico título, el teniente general Bañuls Navarro dijo que identificaba el privilegio como un homenaje al Ejército garantí a de la paz y siempre unido al pueblo en todas sus tradiciones y motivos de su más honda raíz religiosa.

Después del solemne acto protocolario, al cual asistieron las autoridades militares de la región, autoridades provinciales locales y el obispo de la diócesis, se celebró la procesión del Santo Entierro de Cristo, en la que el nuevo Caballero cubierto, llevando el Estandarte, cruzó por los templos sin descubrirse, como ordena el privilegio.

SANCHEZ BELLA EN VALLADOLID

Valladolid (Cifra) — El ministro de Información y Turismo, don Alfredo Sánchez Bella, acompañado del director general de Cultura Popular y Espectáculos, alcalde de Valladolid, delegado provincial de Información y Turismo y otras autoridades, visitó esta tarde el histórico archivo nacional de Simancas. Con gran detenimiento y durante varias horas recorrió sus instalaciones, en las que se reúne la mayor y más valiosa colección de documentos que atestiguan la grandeza histórica de España y especialmente en lo que se refiere al reinado de los Reyes Católicos.

El señor Sánchez Bella elogió la magnífica organización de este Archivo en el que hace varios años se realizaron importantes obras. A las siete y cuarto de la tarde, en honor del señor Sánchez Bella, se celebró una recepción en el Ayuntamiento de la capital, ofrecida por el alcalde de Valladolid, don Antolín de Santiago y Juárez, Corporación municipal y autoridades.

El ministro agradeció las atenciones recibidas durante su visita y destacó el creciente desarrollo de la ciudad y provincia de Valladolid Durante el acto, el ministro recibió el homenaje de la Cofradía de la Sagrada Cena y la medalla de Hermano Mayor de esta Cofradía.

A continuación, desde la tribuna de honor, instalada en la plaza de la Fuente Dorada, el ministro presenció la monumental procesión de la Sagrada Pasión del Señor, la más amplia y completa representación que existe en el Mundo, compuesta por 25 «pasos», obras de incalculable valor artístico, realizados por los imagineros castellanos.

Al pie del impresionante paso «El Descendimiento», labrado por Gregorio Fernández en 1626, figuraba el capitán general de la Región, Emilio Villaescusa, en representación del Jefe del Estado, Hermano de honor de esta Cofradía.

El severo cortejo procesional siguió un amplio itinerario, abarrotado de público. Al finalizar la procesión en la iglesia penitencial de Nuestra Señora de las Angustrias, una gran muchedumbre, como es tradicional, despidió a la venerada imagen entonando la salve popular. Otras procesiones se formaron inmediatamente con los diferentes «pasos» hasta sus iglesias penitenciales.

A las doce de la noche de hoy, Sábado Santo desfiló la procesión de la Soledad, integrada exclusivamente por mujeres, que acompañó a la venerada imagen de Nuestra Señora de las Angustias. Con esta procesión han sido doce las que han desfilado en la Semana Santa de este año.

EN SEVILLA

Sevilla (Cifra). — El teniente general jefe de la segunda Región Aérea, don Angel Salas Larrazabal, ha presidido esta tarde, en representación del Jefe del Estado, el desfile de Santo Entierro, Cofradía de la que el Caudillo es Hermano mayor de honor.

Por el orden en que realizaron su estación de penitencia a la Catedral sevillana, las cuatro cofradías que desfilaron hoy procesionalmente han sido: la de Nuestra Señora de los Dolores, Santísimo Cristo de la Providencia, María Santísima de la Soledad y San Marcos Evangelista (Cofradía servita), Hermandad del Santísimo Cristo de las Cinco Llagas, Nuestra Señora de la Concepción y María Santísima de la Esperanza; Hermandad Sacramental del Santo Entierro de Nuestro Señor Jesucristo y María Santísima de Villaviciosa y Hermandad Sacramental de Nuestra Señora de la Soledad.

En esta última jornada de la Semana Santa hispalense han coincidido la Hermandad de mayor juventud en cuanto a desfiles pocesionales en la Semana Santa —la de los servitas— y la más antigua en cuanto a su fundación —la del Santo Entierro— que fue creada en el año 1248.

Numeroso público ha acogido con grandes muestras de fervor los desfiles penitenciales de estas cuatro cofradías a las que acompañaron en total más de mil quinientos cofrades vistiendo túnicas de nazarenos y penitentes.

Aunque la última en pasar por la "carrera oficial" ha sido la Hermandad de la Soledad de San Lorenzo, es la del Cristo de las Cinco Llagas, conocida popularmente por la "de la Trinidad", la última en recogerse en su templo, haciéndolo pasada la media noche de este Sábado Santo.

ULTIMA PROCESION EN CORDOBA

Córdoba (Cifra). — Esta noche ha salido de la iglesia parroquial de Santa Marina de Agua Santa la Cofradía de Nuestro Señor Resucitado y Nuestra Señora de la Alegría, con dos "pasos"

Esta cofradía, que ha cerrado los desfiles procesionales de la Semana Santa en Córdoba, ha sido segunda en su recorrido por numerosísimas personas, acompañando a la brillantez del desfile el buen tiempo reinante.

PROCESION EN SANTIAGO DE COMPOSTELA

Santiago de Compostela (Cifra). — La procesión del Santísimo Cristo de la Unción y Nuestra Señora de la Serenidad recorrió esta noche las calles compostelanas. En este desfile religioso, el último de la Semana Santa compostelana, figuraban los "pasos" del Santísimo Cristo de la Unción y el de Nuestra Señora de la Serenidad.

El cortejo partió de la capilla de los Hermanos de las Escuelas de la Doctrina Cristiana de San Juan Bautista de La Salle, donde radica la Asociación de antiguos alumnos lasalianos, a la que pertenece la cofradía del Cristo de la Unción.

En la presidencia religiosa figuraba el obispo-vicario capitular de la diócesis, monseñor José Cerviño y Cerviño acompañado por el consiliario de la Cofradía y hermano director de las Escuelas de la Inmaculada. Con el alcalde accidental, don Manuel San Luis Rey, iban en la presidencia oficial las primeras autoridades santiaguesas.

Un filipino, crucificado conforme a una promesa

Es el cuarto año que se hace martirizar y clavar en una cruz

Manila (Efe-UPI). — Juan Piring, de 30 años, padre de cuatro hijos, ex-presidario filipino, se hizo crucificar hoy por cuarta vez en cuatro años, fiel a la promesa que hizo de sufrir el martirio de Cristo cada Viernes Santo, durante toda su vida.

Le fue colocada una corona de espinas y permaneció clavado en la cruz durante dos minutos, tras ser flagelado y recorrer el camino de su calvario, situado en un arrozal próximo a la aldea de San Pedro, situada a 70 kilómetros de Manila.

Juan fue clavado en la cruz con tres clavos de unos ocho centímetros de longitud.

Juan Piring ha sufrido cuatro crucifixiones, que ofreció como promesa por su tortuosa vida anterior. Prometió su martirio cada año, según dice, para purgar sus pecados.

Pablo VI celebró en San Pedro el rito del Sábado Santo

Ciudad del Vaticano (Efe). — Pablo VI ha presidido hoy la solemne vigilia pascual que se ha celebrado en la basílica de San Pedro según el ritual en vigor para las funciones de Semana Santa

Después de la liturgia de La Luz, que comprende la bendición del fuego y del incienso y el encendido del cirio pascual, tuvo lugar la liturgia de la palabra durante la cual cuatro jóvenes estudiantes de Roma se alternaron en la lectura de trozos de la Sagrada Escritura que presentan los puntos salientes de la historia de la Salvación hasta la Resurrección de Cristo

El rito prosiguió con la liturgia bautismal, en la que el Papa bendijo el agua que se utilizará para el bautizo de nuevos cristianos y bañó en la pila bautismal el cirio pascual, mientras que los presentes renovaban las promesas del sacramento del bautizo

La función terminó con la liturgia eucarística, es decir, con la misma que Pablo VI concelebró con el Cardenal arcipreste de la basílica vaticana, el Cardenal ministrante y los canónigos de San Pedro, distribuyendo la comunión a los Cardenales que asistían numerosos al rito y a una representación de fieles.

Además de una muchedumbre de peregrinos de todos los países, asistieron a la ceremonia religiosa numerosos arzobispos y obispos así como miembros del Cuerpo diplomático acreditado ante la Santa Sede.

M.E.C.D. 2017

¿ACTUA «ULRIKE LA ROJA» JUNTO A LOS PROVISIONALES DEL IRA?

★ Es buscada por asesinato, robo a mano armada y otra amplia serie de delitos violentos; va armada constantemente y es experta en bombas y explosivos

★ Poco sorprende pues que la Policía inglesa o irlandesa o incluso la Interpol, consideren con alarma los rumores que afirman que se habría trasladado a Irlanda del Norte para luchar en las filas del IRA

★ Nos referimos a Ulrike Meinhoff, alias «Jlrike la roja» que a los 37 años ha jurado dedicar su vida a la «destrucción del sistema»

★ Cincuenta inspectores de primera calidad, trabajando noche y día en todos los puntos de Alemania Federal, no han logrado hasta ahora arrestar a Ulrike y sus compañeros de delitos

Hace unas semanas, al Cuartel General de la Interpol llegó un mensaje según el cual se había visto a una mujer de aspecto llamativo y con cabellos rojo-oscuros que conducía un automóvil por las calles de Belfast.

Se comunicó inmediatamente esa noticia, que procedía de un confidente, a la Policía inglesa e irlandesa. Todavía no se ha comprobado su autenticidad, pero si resultara ser cierta, la violencia que sacude actualmente a Irlanda del Norte podría cobrar un cariz más ominoso todavía.

Y es que la descripción dada corresponde a una mujer de 37 años y cabellera roja que se ha convertido sin lugar a dudas en la delincuente femenina más peligrosa de Europa: la alemana Ulrike Meinhof Roehl, conocida por la Policía de toda Europa Occidental con el sobrenombre de «Ulrike la roja».

Hoy día, ella y sus 20 compañeros de banda se hallan fugitivos de la Justicia, que trata de apresarlos para juzgarlos por una serie de delitos con violencia entre los que figura incluso el asesinato.

Y el caso es que circulan rumores insistentes según los cuales Ulkike ha pasado de Europa a Irlanda del Norte, con el propósito de unirse a los provisionales del IRA en la lucha que éstos libran contra las autoridades de ambos lados de la frontera.

NO SABE LO QUE ES EL MIEDO

La violencia política constituye la especialidad de Ulrike la roja. Los robos y violencias que comete tienen como objeto reunir dinero para su «lucha contra la autoridad», fin al que afirma haber consagrado su vida.

Ulrike va siempre armada, es experta en el manejo de bombas y explosivos y no sabe lo que es el miedo. Durante los tres años que lleva viviendo fugitiva de la Justicia, la violencia y la muerte han sido sus compañeros de viaje.

En Alemania Federal se la busca bajo la acusación de asesinato, asalto a Bancos, incendio premeditado, fuga de presidio, sedición y robo, pero hasta ahora ha conseguido burlar a la Policía mediante el recurso de cambiar de aspecto dos o tres veces al día y cruzar fronteras con la misma facilidad con que otras personas toman un taxi.

Ulrike capitanea actualmente una banda de revolucionarios y activistas políticos dispuestos a no detenerse ante nada, y vive así una vida que inició cuando su matrimonio de siete años con el periodista alemán Klaus Rochl se disolvió hace ahora exactamente tres años.

A raíz de esto último, Ulrike, la activa, intelectual e ingeniosa redactora de una revista satírica de matiz izquierdista, pareció perder el juicio.

ESTRECHA VIGILANCIA

En compañía de su principal asociado, Andreas Baader, de 2 años, Ulrike ha dirigido desde entonces a la banda de terroristas políticos en una guerra prácticamente total contra el sistema político imperante en la Alemania Federal.

Ella afirma que su lucha está dirigida contra el sistema capitalista y todo lo que éste representa, y que si roba Bancos es a fin de financiar sus cruzadas violentas contra dicho sistema.

Sin embargo, Ulrike no parece respetar grandemente la vida ajena, y ha participado por lo menos en seis enfrentamientos a tiros con la Policía, haciendo uso ella misma de una pistola automática.

Se afirma que el resultado de tales enfrentamientos es un policía muerto, otro seriamente enfermo a consecuencia de las heridas de bala recibidas, y varios civiles heridos también al ser cogidos en medio de uno u otro de tales enfrentamientos.

¿Acaso ha extendido ahora Ulrike la roja su odio «del sistema» a Irlanda del Norte? La Interpol, que mantiene una estrecha vigilancia sobre el curso de los acontecimientos, asegura que la filosofía política de la joven se ajusta bastante a la de los provisionales del IRA.

AYUDA EXTRANJERA

Al contrario de lo que sucede con la llamada «IRA Oficial», los provisionales son tenidos por extremistas que desean acabar con el sistema imperante en Irlanda del Norte al precio que sea, y de hecho los últimos sucesos ocurridos en Belfast han demostrado que al parecer los provisionales no se detendrán ante nada con tal de alcanzar sus objetivos.

Hace poco, las autoridades alemanas admitieron que no sabían dónde puede hallarse exactamente la peligrosa terrorista de cabellos rojos, a pesar de que cincuenta inspectores de primera calidad trabajan día y noche en la tarea de descubrir el paradero de Ulrike y sus compañeros en todas las ciudades de Alemania Federal.

Este arsenal fue capturado por la policía tras la detención de uno de los miembros de la banda de terroristas y delincuentes capitaneados por «Ulrike la roja». (Foto Efe)

Los provisionales por su parte se niegan a identificar a cuantas personas colaboran con ellos, pero es sabido que ya antes han buscado ayuda en el extranjero, como ocurrió recientemente con el caso del cargamento de armas que fue descubierto en Amsterdam y que procedía de Checoslovaquia.

Una destacada autoridad en lo referente a las actividades del IRA señala: «Aceptarán ayuda de cualquiera que se la ofrezca. Están dispuestos a emplear la ayuda individual de quien sea con tal de alcanzar sus objetivos. Una mujer como Ulrike se entendería perfectamente con ellos».

UNA EXPERTA

En parte, la causa de la división ocurrida entre ambos sectores del IRA se debe al parecer a esa actitud de «puertas abiertas» de los provisionales.

Se afirma que estos últimos consideran que las actuales luchas de Irlanda del Norte no son más que el preludio de la revolución, en la que el Gobierno será derrocado por la fuerza.

Y eso es precisamente lo que Ulrike siempre ha deseado...

La joven ha fracasado en Alemania, donde todavía es fuerte el recuerdo de otro alzamiento más violento todavía y que acabó en rendición en 1945. Sin embargo, en Irlanda del Norte su presencia podría ser bien recibida; el asalto de instituciones bancarias, característico del grupo capitaneado por Ulrike la roja, es algo que cada vez resulta más frecuente y que parece haberse convertido en técnica favorita del IRA.

Y considerando que el grupo de Ulrike tardó sólo diez minutos en realizar una serie de asaltos contra tres importantes Bancos de Berlín que proporcionó a los delincuentes un botín de 7.480.000 pesetas, no cabe duda que la joven es una experta en la materia.

DELITOS VIOLENTOS

Y las fronteras no representan obstáculo alguno para los terroristas... una de los últimos asaltos realizados por los miembros del grupo proporcionó a éste 166 pasaportes, amén de una gran cantidad de tarjetas de identidad de las requeridas por las autoridades de Alemania Federal, todo lo cual les permitirá cruzar cualquier frontera de Europa.

Como prueba de la profesionalidad con que Ulrike y sus compañeros actúan, cabe señalar que al día siguiente de haber robado las tarjetas de identidad mencionadas, uno del grupo volvió a robar las mismas que se llevaron los tipos que se necesitan para las huellas!

La correspondiente a Ulrike, que obra en poder de los encargados del Cuartel General de Interpol en París, consta tras páginas de violentos llevados por la joven.

«Se abre ficha con un expediente policial en el que se dé cuenta de la muerte de la joven en una callejuela de Belfast, una noche sin Luna?

Si ello sucede, resultará absolutamente apropiado.

Su epitafio ha sido pronunciado ya por uno de sus antiguos camaradas de aventuras delictivas, quien dijo: «Morirá de mala manera... y lo cierto es que ella misma no desearía morir de otro modo».

Max HASSELL
(Especial EFE)

Desde hace tres años, la violencia y la muerte han sido los compañeros de viaje de Ulrike. — (Foto Efe)

La banda de «Ulrike, la roja» ha sido perseguida infructuosamente por la Policía alemana. — (Foto Efe)

Hambre de pan, hambre de cultura, hambre de Dios. Así viven muchos hermanos tuyos. Ayúdales con tu aportación. El papel, revistas, libros y cartón que entregues, ayudará a saciar estas tres hambres.

MANUAL DE AJEDREZ

◇ ★ ★ ◇ Por Jaime CAMPMANY

Se viene de través, como los alfiles.

La vida es un inmenso y complicado ajedrez viviente, y en el tablero hay trebejos que atacan de través y se mueven de costadillo, como los alfiles. En el ajedrez o en la vida el alfil es una pieza sesgada y peligrosa, que no puede atacar de frente y que busca siempre la debilidad desguarnecida de los flancos; representa la estrategia del fuerte acorralado, que es el más artero, y del asalto al bien por sorpresa. No sé por qué los ingleses le llaman «bishop», que quiere decir «obispo», como no sea que los obispos ingleses traigan fama, desde el medioevo, de moverse astutamente y por los costados. De todas maneras, las etimologías son, a las veces, engañosas, porque el «fil» de ajedrez (al-fil), que el Poema del Cid y el arcipreste de Hita, quiere decir «elefante», y ya sabe que el elefante embiste de frente y por derecho. El elefante es una arma bélica y el alfil es un arma florentina. Del elefante al alfil hay todo lo que va de Aníbal al Renacimiento. Dios sobre a todos, y al rey y al roque, del ataque de los peones.

Un amigo Román Torán, que es maestro de ajedrez desde edad en que otros no pasan de aprendices, ha escrito una cartilla escolar de ajedrez para los niños españoles. En este país descubrimos hace muy poco tiempo la gimnasia corporal. Mi generación que anda ahora entre los cuarenta y los cincuenta, fue la generación de la gimnasia de la ducha. Hasta ahora no habíamos descubierto la gimnasia intelectual, porque andábamos preocupados, no de que los niños aprendieran a pensar por su cuenta, sino de que se repitieran, como periquitos opositores, lo que otros habían pensado por la suya. Dicen que el ajedrez es una gimnasia para la mente, que enseña a razonar con calma, a reflexionar y meditar los movimientos, a coordinar las fuerzas y apoyar los instrumentos unos en otros, a ahorrar esfuerzos, a economizar riesgos y a otras muchas cualidades de inteligencia y sagacidad. En resumen, el mundo del ajedrez enseña algo que jamás había sido bueno para los españoles: a abandonar el gusto y la cosquilla de la improvisación, a sumar fuerzas y trabajos y a calcular los riesgos y esperanzas de la aventura. En alguna medida, el ejercicio escolar del juego del ajedrez puede enseñar a los españolitos de la España en desarrollo a sacar de la cabeza más para pensar que para embestir, a curarse del hábito heredado y familiar de la improvisación, el desplante y el individualismo.

No se trata, creo yo, de hacer de nosotros, desde la escuela, un pueblo de campeones de ajedrez, sino de ejercitarse en la razón; de acostumbrarnos a contemplar la vida como un torneo de inteligencia que como una competición de fuerza. Quizá el ajedrez contribuya algo a elevar de nuestra concepción de la vida y de la historia el juego del hado, a no esperarlo todo de la providencia, a no fiarlo todo de la fatalidad y a no confinarlo todo a la orden o el juicio de Dios. Quizá aprendamos a disciplinarnos el respeto, a las reglas del juego en vez de tomarla a mojicotazos con las piezas y terminar a patadas con el tablero. Aquellos dos Reyes árabes que se jugaron una mujer a una partido de ajedrez, no sólo estaban humanizados el rigor de la guerra, sino que mostraban al pueblo la manera de confiar, más que en la destreza y fuerza de sus brazos, en el cultivo y ejercicio de la razón y la inteligencia de sus dirigentes. Nos daban una lección de humanidad y de cultura. Nos acercaban al «logos» y nos alejaban del «phatos».

El ajedrez, en sí mismo y como fin, puede ser una evasión o un embebecimiento, es decir, una manera más o menos estúpida de encasillar el pensamiento y de dedicar la vida a dar vueltas ardededor de un pequeño tablero. Los rusos son un pueblo de jugadores de ajedrez: desde hace un cuarto de siglo, con Mikhail Botvinnik, no ha habido quien les arrebate la supremacia ajedrecística en el Mundo, y a pesar de todo más que un pueblo dado a pensar, sigue siendo un pueblo dado a llorar, a cantar y a obedecer, don Miguel de Unamuno, escocido seguramente por algún jaque mate, decía que jugar bien al ajedrez no significaba otra cosa que la de saber jugar bien al ajedrez, y prefería hacer gimnasia mental al modo celtibérico, insolidariamente y por su cuenta; tal vez por eso se daba algunas veces al desplante y al manotazo y terminaba por decir aquello de «¡Que inventen ellos» y aquello otro de «¿De qué se habla, que me opongo?».

Los españoles, en general, para ejercitarnos o entretenernos, preferimos el mus al ajedrez; preferimos el mus, que es un juego de envite, es decir, un juego de desplante en el que pueden ser definitivos el farol y la chulería. Por eso, el ajedrez, tomado solamente como instrumento y gimnasia, y no como sustitutivo y ensimismamiento, puede sernos útil para practicar hábitos que hemos despreciado mucho más de lo conveniente. Pero además de sus ventajas como precalentamiento de los músculos del intelecto y como invitación a la reflexión y a la lógica, puede servirnos como una abreviada academia de psicología. Hay gentes que atacan a través, como los alfiles. Y hay gentes que atacan a saltos de caballo, de frente y al sesgo, a derecha e izquierda, adelante y atrás, cabalgando por encima de las piezas, es decir, saltando las barreras en vez de derribarlas; el caballo es una pieza hábil y desconcertante, de movimientos difícilmente previsibles, ágiles y cortos, como una balotada o como un corcoveo. La pieza más noble del ajedrez es el roque o la torre, y quizás por eso el rey suele protegerse con su vecina compañía; avanza en profundidad y siempre rectamente, sin desviaciones y sin saltos; suele apoyarse en su compañera, y su asalto es con frecuencia un asalto doblado y repetido, parecido a la sólida pesadez de la fortaleza. Su nombre y su figura son de castillo y sólo se movilizan a última hora cuando ya han sucumbido las fuerzas más ligeras y se encuentra despejado el campo del tablero.

Enseña el ajedrez que el rey debe permanecer quieto, inmóvil en la casilla más segura y protegida, y sólo debe desplazarse cuando le obliga la agresión del jaque o le amenaza peligro de muerte. No debe usarse como pieza de ataque sino cuando se halla casi en soledad. Sus desplazamientos son lentos y pesados, cautos y trabajosos, al revés que los de su mejor aliado, ese visir o primer ministro que en el ajedrez toma el gentil nombre de reina. Todas esas cosas, y algunas más de las que me olvido, podrán observar los escolares españoles en el aprendizaje y ejercicio del juego del ajedrez. Quizás la más hermosa de todas sea la de comprobar que el más humilde trebejo del juego, el pobre y mínimo peón, puede avanzar casilla a casilla, salvando los ataques de las piezas mayores, hasta convertirse en el personaje más poderoso y temible: en esa reina que reúne en sí la capacidad de maniobra de las torres y los alfiles. Quizá el ajedrez nos avude a entender cómo un pequeño peón, anovado en otros, puede y debe alcanzar la última casilla del tablero, aquélla que le ceñirá la corona del poder y la soberanía. — (Especial «Efe»)

SE ESPERA QUE PABLO VI PARTICIPE EN LA «MISA DE LAS NACIONES»

Será uno de los actos conmemorativos del 350 aniversario de la congregación de evangelización de los pueblos

CIUDAD DEL VATICANO. — (Crónica FIEL, Servicios especiales de EFE, en exclusiva para DIARIO DE BURGOS). — «Si hay alegría incluso en la pobreza y en el sufrimiento, ello se debe a la presencia de los misioneros allá donde actúan desde hace tres siglos y medio». En esta frase del Cardenal Rossi, Prefecto de la Sagrada Congregación para la Evangelización de los Pueblos, se sintetiza la actividad desarrollada por «Propaganda Fide», antiguo nombre de esa Congregación, de la cual se conmemora este año el 350 aniversario de su fundación. Otra memorable fecha misionera que se celebra también este año, es el 150 aniversario de la obra de la Propaganda de la Fe. Ambos aniversarios se celebran con especiales actos conmemorativos durante todo el año 1972.

PROGRAMA MISIONERO

Del 9 al 12 de Noviembre próximo se conmemorará el aniversario con un Congreso Misionero Internacional, que tendrá lugar en Lyon. Otros actos conmemorativos serán la llamada «Misa de las Naciones» que se celebrarán el 21 de Mayo próximo, fiesta de Pentecostés, y la asamblea plenaria de los miembros de la Congregación, que se celebrará en Roma el 22 de Octubre próximo. Los dirigentes de la Congregación han manifestado su esperanza en que Pablo VI participe en la celebración de la «Misa de las Naciones», que ha sido llamada así por proceder de todas las partes del Mundo los 600 alumnos de los colegios romanos de Propaganda Fide que participarán en el acontecimiento.

LA OBRA DE ESPAÑA Y PORTUGAL

Para sintetizar la labor realizada por «Propaganda Fide» el purpurado proporcionó algunas cifras indicativas relativas a los últimos veinte años: las circunscripciones (archidiócesis, diócesis, etc.), de las 587 existentes en 1950 han pasado a ser 840 en 1972 (365 en Asia, 315 en Africa, 80 en América, 61 en Oceanía y 19 en Europa). El número tinentalpvliciend
de los católicos en Asia, sin contar la China comunista, la Corea del Norte y el Vietnam del Norte, de 6.079.092 de 1949 ha pasado a 14.149.823 en 1969; en Africa, de 10.999.552 a 32.097.164, en el mismo período. Los sacerdotes, que en Asia eran 6.868 en 1949, son ahora 15.258, de los cuales 9.811 asiáticos frente a los 3.447 de 1949, en Africa han pasado de 7.500 de 1949 a 15.100 en 1969 de los cuales 3.633 son africanos. Los obispos, de los cuales el primer asiático, un indio, fue consagrado en 1923, y el primer africano en 1939, son ahora 147 los obispos de estirpe africana y 141 los de estirpe asiática. A raíz de su exposición, el Cardenal Rossi, adelantándose a una posible pregunta de algún periodista acerca de lo que había hecho la Iglesia para la evangelización de los pueblos antes de la fundación de «Propaganda Fide», aclaró que tal tarea estuvo encomendada a las grandes naciones como España y Portugal.

M.E.C.D. 2017

Dos millones de pesetas en monedas extranjeras "llovidos" de un tren

Bilbao (Logos). — Cerca de dos millones de pesetas en monedas extranjeras que arrojaron del tren «Ter» Bilbao - Barcelona, fueron a caer a los pies de Joaquín Ponciano Ignacio que trabajaba en la reparación de la vía entre Arrigorriaga y Dos Caminos. «Iba normalmente andando por la vía —dice el señor Ponciano, según «La Gaceta del Norte»— cuando me retiré porque venía el tren, concretamente el «Ter» de Barcelona, ya que marchaba por la vía par. Al pasar noté un ruido de moneda y pensé que se me habría caído algo de dinero a mí. Luego ví un sobre amarillo, lo recogí y me lo guardé. Seguí trabajando y cuando a la una y media lo entregué a la Guardia Civil, me enteré de lo que contenía».

Dentro del sobre que contenía diversas monedas extranjeras que sumaban una cantidad equivalente a dos millones de pesetas, había otro más pequeño en el que se podía leer: «Don Isidoro Suárez Moris y señora Villa Lidia. El Bibio. Gijón». El señor Ponciano está casado y tiene un hijo de cuatro años.

Cortacéspedes que recogen todo lo que cortan

Un cortacésped corta, pero los de Outils WOLF además (sea el de 2 tiempos, 4 tiempos, eléctrico o autopropulsado) son potentes para cortar todo a su paso y con su fuerte aspirador recogen por completo incluso los hojas secas y ramitas.

Usted preferirá no leer y verlo funcionar. Basta decirnos cuando.

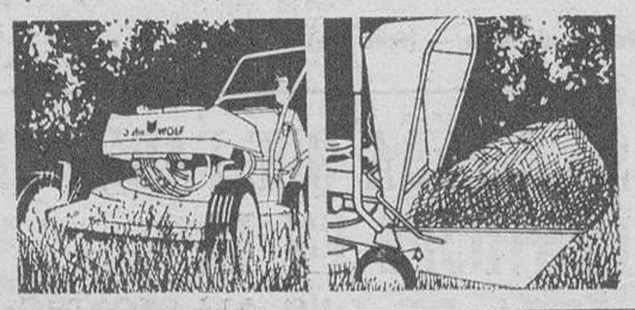

Outils WOLF
HERRAMIENTAS PARA JARDIN, CAMPO Y CESPED

Demostración gratuita sin compromiso por especialista Outils WOLF.

SERVENTA

Merced, 13. — Telf. 203097. — BURGOS

Peluquería HERMANAS RENUNCIO

Peluca MINI CAMEO

PELO NATURAL ESPAÑOL

PRECIO ESPECIAL MES ABRIL

1.990 pesetas

Por haber sido solicitado por nuestras distinguidas clientes, MONNA LISA concede, durante el mes de Abril, esta gran peluca en distintas tonalidades, siendo una peluca de gran aceptación en la campaña anterior a dicho modelo.

VENTA Y EXPOSICION:

LAIN CALVO, N.º 34

ORDEN DEL ALCALDE DE ACAPULCO

Un mes de plazo para que todos los anuncios aparezcan escritos en español

Acapulco (Guerrero, Méjico) (Efe). — Parece que estamos en una avenida norteamericana y no en un puerto mejicano, afirmó el presidente municipal de Acapulco al anunciar la concesión de un plazo de treinta días para que todos los anuncios de este conocido lugar de vacaciones estén redactados en español.

Los únicos establecimientos, añadió el alcalde, Israel Hernández Ramos, que estarán exentos serán aquellos «que han creado fama y prestigio a lo largo de años y que siempre han llevado ese nombre, ya sean ingleses o en otra lengua».

DESPEDIDAS SOLTERO

ISLA

CAFETERIA
Consulte precios

CONSERVATORIO ELEMENTAL DE MUSICA "ANTONIO DE CABEZON"

MATRICULA ORDINARIA EN ENSEÑANZA LIBRE

CONVOCATORIA DE JUNIO.— Se pone en conocimiento de los alumnos de Enseñanza Libre, que deseen matricularse para los próximos exámenes libres de Junio,, que deberán hacerlo mediante instancia que se facilitará en la Secretaría del Centro, ubicado en el edificio de la antigua Escuela Normal del Magisterio, calle San Pablo, número 25 acompañada de los oportunos documentos, desde el día 4 al 29 del presente mes de Abril, de siete a nueve de la noche, advirtiéndose que pasado dicho plazo, se exigirán derechos dobles.

COMUNIONES

ISLA

CAFETERIA
Consulte precios

LA CRISIS DE ORIENTE MEDIO

(Viene de primera página)

Estados Unidos venderán dos docenas de reactores "F-5" a Jordania en el curso de los dos próximos años para reforzar la fuerza aérea de aquel país, revelaron hoy fuentes bien informadas.

Según estas informaciones el trato fue logrado la semana pasada en Washington durante la estancia del Rey Hussein de Jordania, quien se entrevistó con el presidente Nixon, el secretario de Estado William Rogers y el secretario de la Defensa, Melvil Laird.

EL "I.R.A." MANTIENE CONTACTOS CON "AL FATAH"

Dublín (República de Irlanda" (Efe). — Los contactos habidos entre el "IRA" y la organización guerrillera palestina "Al Fatah" han sido descubiertos hoy por el presidente del "Sin Fein" —rama política del IRA—, Tomas Macgiolla.

En unas declaraciones a la Prensa, Macgiolla ha admitido que ambas organizaciones están en contacto desde hace seis meses.

Atentado contra los diarios de San Sebastián

Se cometió en la madrugada de ayer

Un obrero del "Diario Vasco" resultó herido

Sas Sebastián (Cifra).- Los periódicos locales "La Voz de España" y "El Diario Vasco", han sido objeto en la pasada madrugada de sendos atentados que, por fortuna, no han tenido graves consecuencias.

Los atentados se produjeron alrededor de las cuatro y media y, en ambos casos, los asaltantes —grupos de seis jóvenes armados—, tras amenazar a los escasos empleados que a dicha hora se encontraban en los talleres de los periódicos, rociaron de gasolina los alrededores de las rotativas, colocaron cargas explosivas y prendieron fuego, dándose rápidamente a la fuga.

En "El Diario Vasco", los explosivos no llegaron a estallar y el fuego fue rápidamente dominado. Uno de los asaltantes, sin embargo, disparó contra una bobina de papel y la bala, de rebote, hirió al trabajador del periódico Manuel Iradin Bengochea, de 62 años.

En los talleres de "La Voz de España", hizo explosión un artefacto, pero sólo afectó a un tintero de la rotativa y, en el incendio, quedó destruida una camioneta de reparto.

INCA

MECANOGRAFIA AUDIOVISUAL

¡SORPRENDENTE! EN SOLO 14 DIAS AUMENTARA VD. SU VELOCIDAD DE ESCRITURA EN 100 PULSACIONES.

—

MAÑANA LUNES DIA 3

SE INICIAN NUEVOS CICLOS DE ENSEÑANZA, EN HORAS DE MAÑANA Y TARDE.

Informes y matrícula:

INCA

MECANOGRAFIA

Edificio EDINCO
Apartamento 506

Ayer falleció el obispo dimisionario de Seo de Urgel

Seo de Urgel (Lérida) (Cifra). — El obispo dimisionario de Seo de Urgel, monseñor Ramos Iglesias Navarri, falleció esta tarde, en el Santo Hospital de esta ciudad.

Monseñor Iglesias Navarri, que entró en coma a las diez de la mañana, había sido intervenido guirúrgicamente en el pasado mes de Octubre de una grave afección abdominal.

En el período postoperatorio se le manifestó una debilidad orgánica, con complicaciones cardiocirculatorias y anemia hemorrágica, a consecuencia de la cual ha fallecido hoy.

TOROS

CORRIDA EN LA PLAZA FRANCESA DE ARLES

Arlés (Francia) — Primera corrida de la temporada. Seis toros de José Matías Bernardo. "Paquirri", ovación, dos orejas y vuelta en el que abrió plaza. Al final de su faena al cuarto, se dividieron las opiniones Miguel Márquez, ovación y saludos en el primero En el quinto le concedieron una oreja. José Luis Galloso, valiente en los dos. Ovación y vuelta en el primero y aplauss en el último. — (Efe).

RECURSO ESTIMADO

Nuevo justiprecio para una finca del Polígono "Gamonal"

El «Boletín Oficial del Estado» correspondiente al pasado jueves publica una Orden del Ministerio de la Vivienda disponiendo que se cumpla en sus propios términos la sentencia dictada por el Tribunal Supremo y en la que se estima en parte el recurso promovido por la Compañía Mercantil «Industria Alimenticia Ganadera» contra resolución que justiprecia industria instalada en la parcela número 65 del Polígono «Gamonal», de Burgos.

Dicha sentencia declara que la indemnización correspondiente a los perjuicios producidos en la industria de la recurrente ha de ser valorada en la cantidad de pesetas 13.272.250, más los intereses legales.

El Caudillo, medalla de oro de Aguilar de Campoó (Palencia)

Aguilar de Campóo (Palencia) (Cifra). — El Ayuntamiento, en su última reunión, acordó conceder a Su Excelencia el Jefe del Estado, la Medalla de oro de la villa.

BAUTIZOS

ISLA

CAFETERIA
Consulte precios

EN INTERVALO DE DOS HORAS

Dos franceses hermanos mueren en sendos accidentes e idénticas circunstancias

París (Efe).— En idénticas circunstancias —fractura de cráneo— y en un intervalo de sólo dos horas, dos hermanos fallecieron ayer en la localidad de Thiant, en el Norte de Francia.

Theodore Doisy, de 77 años, se mató al caer del tejado de su casa, donde realizaba unas reparaciones, al fracturarse el cráneo. Poco después, al conocer la noticia, François Doisy, de 68 años, se fue a asomar a una escalera de cierta altura y se precipitó en el vacío, resultando muerto también con fractura craneal.

CUMPLEAÑOS

ISLA

CAFETERIA
Consulte precios

REX

LA DINAMITA ESTA SERVIDA

Alfredo Landa
Tony Leblanc
Gómez Bur
Explosiva de carcajadas.

— Y —

TODO UN VALIENTE

Pierre Brasseur
El humor más divertido y sensacional.
— Menores —

DUCAL

PROGRAMA MONSTRUO

TARZAN Y EL TESORO ESCONDIDO

Maravilloso estreno
Una apoteosis de aventuras y emociones.

— Y —

LA VENGANZA DEL SANTO

Roger Moore
— Menores —

por sus triunfos en todos los terrenos

PONCHE "SOTO"

siempre en primera

recuérdelo ...y después del café

PONCHE "SOTO"

M.E.C.D. 2017

DOS MUCHACHOS MUERTOS EN EL JAIZKIBEL, AL EXPLOTAR UN OBUS CON EL QUE JUGABAN

El artefacto lo hallaron hace unos dos meses y en otras ocasiones habían manipulado con él

San Sebastián (Logos). — Un grave accidente, por explosión de un obús de mortero, ha ocurrido esta mañana, en las zonas inmediatas al mar del monte Jaizkibel, más concretamente en el lugar denominado Lasadacha. Las noticias indican que un grupo de muchachos, cuyas edades oscilan entre los doce y dieciséis años, se encontró con dicho obús, manipulando en él y produciéndose la explosión. Lo escabroso del terreno hace difícil acceder hasta él, aunque desde el primer momento se desplazaron médicos, soldados del Ejército y fuerzas de la Guardia Civil. A lo peligroso del lugar se añade una intensa niebla que hace más difícil llegar. Uno de los muchachos, Agustín Marichalar, de 15 años de edad, que resultó herido de menos gravedad y que pudo evacuarse por sus propios medios, manifestó que el obús lo habían localizado hace aproximadamente dos meses y que en muchas ocasiones habían jugado con él, buscando la explosión, pero sin conseguirlo, lo que les hizo pensar que se encontraba descargado. Hoy, en que volvieron a salir de excursión, lo hallaron de nuevo y nada más levantarlo del suelo se produjo la explosión. El muchacho, que como es lógico, se hallaba preso de gran nerviosismo, manifestó que sus compañeros padecían heridas que en apariencia revestían muchísima gravedad y que algunos de ellos habían quedado sin conocimiento, lo que hace temer por sus vidas.

La explosión se escuchó desde lugares muy alejados, incluso desde el pueblo de Pasajes, y los primeros en acudir al lugar del siniestro han sido unos montañeros que se hallaban en una cabaña cercana al lugar del acciente y que fueron quienes han dado la voz de alarma a las autoridade sciviles y militares.

DOS MUERTOS Y DOS GRAVISIMOS

San Sebastián (Logos). — Dos muertos hasta el momento es el balance del trágico suceso ocurrido esta mañana en las estribaciones, junto al mar, del monte Jaizkibel. En el acto falleció Ignacio Elósegui y antes de llegar al hospital provincial murió Juan Echevarría. A este centro sanatorial llegaron en gravísimo estado Francisco Javier Lasa y José Marcial Delgado que inmediatamente fueron llevados al quirófano donde se les practicó una larga operación. Su estado es de extrema gravedad.

En la Residencia provincial sanatorial ingresaron José Manuel Durán, con heridas graves y Agustín Marichalar, Joaquín Bastarrica, Fernando Dehesa, Ramón Barreiro y Saturnino Babón, todos ellos con heridas de pronóstico reservado.

Los médicos a pesar de la extrema gravedad de alguno de ellos, confían en salvar sus vidas.

Las operaciones de rescate fueron muy dificultosas y terminaron después de las dos de la tarde con la colaboración de fuerzas del Ejército y Guardia Civil, así como montañeros. Fueron dirigidas directamente por el general gobernador militar, señor Sánchez Blázquez y el jefe provincial de Sanidad, doctor Contreras, hallándose dispuestos en las inmediaciones del suceso varios médicos, servicios de la Cruz Roja y ambulancias, que trasladaron a los heridos a la Residencia sanatorial de la capital. El suceso ha producido general consternación en toda la provincia.

Los delegados de Sindicatos y de Trabajo, condecorados

Encomienda del Mérito Agrícola a D. Isidoro Bedoya, D. José Luis Insausti y D. Antonio Martínez Díaz

Madrid (Cifra).— Con motivo de la fiesta de 1.º de Abril, han sido concedidas diversas condecoraciones a distintas personalidades.

Las galardonadas con Grandes Cruces, son las siguientes:

De Isabel la Católica.— Don Juan Castañón de Mena don Adolfo Baturone Colombo, don Alberto Monreal Luque, don Tomás Garicano Goñi, don Gonzalo Fernández de la Mora, don José María López de Letona, don Tomás Allende y García Báxter, don Julio Salvador y Díaz-Benjumea, don Torcuato Fernández Miranda, don Enrique Fontana Codina y don Enrique García-Ramal Cellalbo.

Orden del Mérito Civil.— Don Rafael Carrasco Garrorena, don Ricardo Catoira Garaboa, don Luis Villalba Glaizola, don Germán de Caso Ridaura, don Juan Castrillo Pintado, don Carmelo Matesanz Rojo, don Salvador López de la Torre, don Giovanni Vicenzo Soro, don Roberto Regala, don Manuel Britez, monseñor Luis Blas María Maestu Ojanguren, don Higinio Caetano Corsetti, don Antonio Estrany Gendre, don Julio Monedero Carrillo de Albornoz, don Antonio Sánchez Corral y del Río, don Santiago Galindo, don Joaquín Díaz Moreno, don Alberto Leyva Rey, don Leopoldo Doadrio López, don José Suay Milio, don Pedro Según Martín, don Felipe Garré Comas, don Vicente Cañada Blanch, don José María Bulto Marqués, don Manuel Azpilicueta Ferrer, don José Luis Perona Larraz, don Manuel de Hermenegildo Rodríguez, don Rafael García Palencia, don Luis Santoma Casamor, don José María Maureta González, don Fernando Cañellas Rodríguez, don José María Ordeix Gesti, don Melitino García Carrero, don Francisco de la Caballería García y don José María Miró Burunat.

Orden de Cisneros.— Don Sabino Fernández Campo, don Federico Gerona de la Figuera, don Miguel Primo de Rivera y Urquijo, don José María Guerra Zunzunegui, don Fernando Benzo Mestre, don Martín Eyries Valmaseda y don José Martínez Estrada.

Orden civil del Mérito Agrícola.— Don David Catalá Franquet, **don Arturo Gil Pérez Andújar**, don Manuel Gómez de Pablos, don Eulogio Gómez Trenor, don José Lladó y Fernández Urrutia, don Luis Miró-Granada Gelabert, don José Ramón Mora Figueroa Des' Allines y don Miguel Olivas Soto.

Orden de Carlos III.—Don Santiago Argüelles Armada.

Orden de Africa.— Gran Oficial, **don Salvador Bañuls Navarro.**

OTRAS CONDECORACIONES

Asimismo han sido galardonados con otras condecoraciones, de las Ordenes que se citan, las personalidades siguientes:

Orden Imperial del Yugo y las Flechas.— Encomienda con placa, don José Francisco de Celis Moreno y encomienda sencilla, don Juan Durán Valdés.

Mérito Agrícola.— Encomienda de número, don Isidoro Bedoya del Río, don José Luis Insausti Lastagaray y don Antonio Martínez Díaz.

Búsqueda de petróleo en Egipto

(Viene de primera pagina)

proximidades de El Alamein, cerca de la frontera con Libia y fueron iniciados por las dos compañías, la egipcia y la americana, hace algún tiempo.

La entrada de "Hispanoil" ahora en esta asociación, supondrá para la Compañía española un desembolso de cuatro millones de dólares en los trabajos de exploración y 3,2 millones de dólares más en la fase de desarrollo y producción, en el caso de que se produzcan resultados positivos en las prospecciones.

"Hispanoil" realiza en la actualidad trabajos de búsqueda de hidrocarburos en Irán y Kuwait, de producción en Dubai y Libia y en fecha próxima se espera iniciar prospecciones en Perú, tras el reciente acuerdo logrado con tres compañías francesas.

Todos los Bancos y Cajas de Ahorros de la capital y provincia tienen abiertas cuentas corrientes donde puedes aportar tu donativo en favor de la XIII Campaña contra el Hambre en el Mundo.

SE ALQUILAN

LONJAS COMERCIALES Y VENTA DE DOS PISOS llave en mano — Sombrerería núm 10 Telf 202439

Un cartero dará la vuelta al Mundo en bicicleta

El recorrido comprende 70 países

Bruselas (Alfil). — Jean-Pierre Vallée, cartero de la locallidad belga de Francorchamps, iniciará la vuelta al Mundo en bicicleta el próximo día 4 de Junio. Para realizar su hazaña, el empleado de Correos ha pedido cuatro años de permiso en su trabajo, que, naturalmente, le han sido concedidos.

Jean Pierre Vallée llevará consigo en su viaje de 100.000 kilómetros 18 cadenas de bicicleta y 50 neumáticos. Atravesará 70 países y su recorrido será más o menos el siguiente: salida de Bélgica hasta el Este de Europa por los países escandinavos y comenzará su marcha hacia Asia. En el contienente asiático irá a la India y Vietnam. Salto a Oceanía y Japón. América del Norte y del Sur, desde Alaska hasta Argentina y nuevo salto hacia Europa.

El nuevo «trotamundos» que llevará un equipaje de 30 kilos, afirma que la mejor manera de hacer turismo es en bicicleta.

SEÑORA

para cualquier problema de limpieza

Búfalo®

pone a disposición de Ud. a su especialista Sr.ª Asunción Robles que le asesorará en todos sus problemas y le obsequiará con la interesante «Guía práctica de limpieza y embellecimiento del hogar» editada por Productos Búfalo.

La señorita especialista permanecerá en **PERFUMERIA**

RIDRUEJO

CALLE MONEDA, 15

Del 3 al 8 Abril, ambos inclusive

OFERTA SENSACIONAL

Bactericida «Frescor», su precio: 70 Ptas. OFERTA: 45 Ptas.
«Lavycera», su precio: 65 Ptas. OFERTA 45 Ptas.

PRECIOS ESPECIALES EN LOS PRODUCTOS DE ESTA MARCA

desde HOY! **CALATRAVAS** 5,30 7,45 10,45

☆ GRAN ESTRENO ☆

Un "western" nuevo y sensacional

QUE LE MANTENDRA EN SUSPENSE

desde la primera a la última imagen

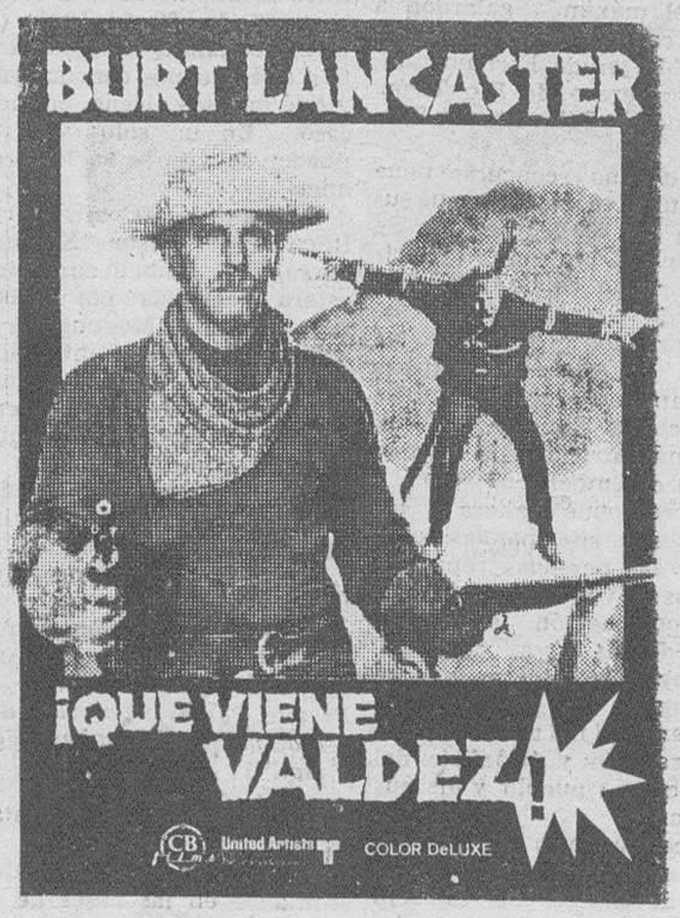

UNA BRILLANTE PELICULA DE AVENTURAS, DOMINADA POR BURT LANKASTER, EN EL PERSONAJE DEL HEROE SOLITARIO Y GENEROSO QUE LE HA HECHO FAMOSO EN TODO EL MUNDO.

—o—

(Autorizada mayores 18 años)

M.E.C.D. 2017

Convocatoria del X Concurso de Embellecimiento de los pueblos burgaleses por la Jefatura provincial del Movimiento

En el año actual los premios superan las ochocientas mil pesetas, habiéndose creado un segundo dotado con 150.000

El Concurso provincial de Embellecimiento cumple diez años. Cada etapa, y en este caso una década, nos sugiere una meditación, un balance, un resumen de la labor realizada y ¿por qué no?, una esperanza en el porvenir...

En la convocatoria del año 1963 decíamos que "todos los burgales deben sentir el r-gullo de ofrecer a cualquier visitante la hermosura de sus paisajes y la gloria y arte de sus monumentos Pero esto que hemos recibido naturalmente o como herencia del esfuerzo de las generaciones que nos precedieron, debemos revalorizarlo, realzándolo con el embellecimiento de nuestros pueblos, presentándolos limpios y adornados, con sencillez y buen gusto...".

En convocatorias posteriores hemos afirmado que "todas las ciudades, villas y aldeas de la provincia han de ofrecer, con la realidad de su laboriosidad fecunda convivencia y unión de los vecindarios, la bella perspectiva de sus edificios y de sus calles, eliminando factores que los afeen y en definitiva, poniendo un sello de vistosidad e higiene en sus casas, en sus calles y plazas, en la configuración total del núcleo urbano."

Hemos afirmado también que "con las Campañas de Embellecimiento de los pueblos no se pretende la realización de obras costosas en detrimento de otras que, donde aún se carece de lo más elementalmente necesario, supondría un despilfarro imperdonabe. Muchas localidades han demostrado lo que se puede conseguir con obras de poco costo y el fruto de la colaboración, el entusiasmo, la inventiva la pasión y el ilusionado amor por las cosas que entrañablemente queremos..."

En este balance y llamamiento de colaboración es conveniente recordar los positivos resultados alcanzados en concursos anteriores, que en deportiva e ilusionada competición por "el mejor pueblo de la provincia" dieron el máximo galardón a Villarcayo, Roa, Pradoluengo, Melgar de Fernamental, Oña, Cerezo de Río Tirón, Sasamón, Caleruega y Soncillo.

El décimo concurso tiene estímulos económicos que superan las 800.000 pesetas. Se ha elevado la cuantía del primer premio Se ha creado un segundo con 150.000 De los tres premios que ofrecían las Cajas de Ahorro burgalesas se han introducido algunas variaciones con objeto de hacer más atractiva la competición de embellecimiento...

Corresponde ahora a los pueblos y sus mandos locales, a las personas representativas y vecindarios en total coordinación, la realización de las obras de transformación y mejora que se propugnan, ya que estas redundarán indudablemente, en prestigio y beneficio del respectivo pueblo y de sus habitantes

Encaminados a este fin, con ilusionada esperanza, por acuerdo expreso del Consejo provincial del Movimiento, se convoca el "X Concurso Provincial de Embellecimiento y Mejora de los Pueblos burgaleses", que se regirá por las siguientes bases:

Primera — Todos los pueblos de la provincia pueden acudir a este Concurso, siempre que reúnan, por su propio esfuerzo los siguientes merecimientos:

a) Limpieza, revoco y adecentamiento de fachadas y muros de todos los edificios, de tal manera, que el conjunto del pueblo ofrezca un aspecto digno y alegre.

b) Pintura de hierros y maderas de ventanas, balcones, celosías puertas etc., que den a la vía pública

c) Adorno de viviendas particulares y edificios públicos, patios, ventanas, terrazas y balcones, con plantas y flores

d) Mejor urbanización a los accesos a monumentos notables y su adecuada señalización, así como de aquellos lugares que por su belleza merezca ofrecerse a la curiosidad del visitante

e) Perfecto estado de las calzadas y aceras de sus calles y plazas

f) Buena presentación de fuentes y jardines públicos.

g) Abundancia y cuidado de árboles, tanto en el interior como en las entradas de las poblaciones y sus paseos.

h) Perfecto estado y buena presentación de indicadores turísticos y rotulaje urbano, así como numeración de edificios.

i) Cuanto testimonie interés y cuidado en beneficio de la salud pública

j) Donde procediere, el embellecimiento y ornato de las estaciones de ferrocarril, lugares de concurrencia y puntos de mayor tránsito.

Segunda. — Para el logro de lo estipulado en el apartado j) es conveniente que las jefaturas locales del Movimiento y las Corporaciones municipales, estimulen la labor de los jefes de aquellas estaciones, y se coopere con ellos, si así lo solicitaran.

Tercera. —Todos los Ayuntamientos, consejeros locales juntas vecinales, Hermandades sindicales, Cooperativas, directores de Centros docentes, presidentes de Tele Clubs, y particulares que deseen aspirar a los distintos premios de este concurso, deberán solicitarlo por escrito dirigido a la Jefatura provincial del Movimiento (Departamento provincial de Política local desde esta fecha hasta el día 30 de Junio de 1972, indicando concretamente a qué premios concursarán y qué méritos alegan, en cada caso. En un solo escrito pueden solicitarse varios premios.

Cuarta. — La Comisión calificadora de este "X Concurso de Embellecimiento" estará presidida por el jefe provincial del Movimiento y gobernador civil e integrada entre otros, por los representantes de los Organismos, entidades y particulares que otorguen premios.

Actuará de secretario el jefe de Departamento provincial de Política Local de la Jefatura provincial del Movimiento.

Quinta. —Los premios que se otorgarán en este concurso serán los siguientes:

Premio "Jefe provincial del Movimiento y gobernador civil"

250.000 pesetas al Ayuntamiento más destacado en el logro de los merecimientos señalados en las bases de la convocatoria e inclusión en el Plan Bienal de Cooperación, con carácter preferente, o en el Plan de la Comisión provincial de Servicios Técnicos, la obra municipal más urgente que precise la localidad.

Premio "Excma. Diputación

150.000 pesetas al Ayuntamiento que siga en merecimiento a la localidad galardonada con el premio anterior y preferencia para ser incluída la obra más urgente que se precise en el Plan de la Comisión provincial de Servicios Técnicos o Plan Bienal de Cooperación.

Premio "Patronato para mejora de la vivienda rural"

100.000 pesetas para el Municipio de censos superior a 1.000 habitantes *que haya sido beneficiario del "Patronato Julio Saiz de la Hoya"* y mantenga sus viviendas en mejor estado de conservación, limpieza y revoco o enfoscado de sus fachadas y que en general, presente cuidadoso embellecimiento del núcleo urbano.

Premio "Patronato para mejora de la vivienda rural"

75.000 pesetas para el municipio de censo inferior a 1.000 habitantes *que haya sido beneficiario del Patronato "Julio Saiz de la Hoya"* y mantenga sus viviendas en mejor estado de conservación limpieza y revoco o enfoscado de sus fachadas y que, en general, presente cuidadoso aspecto en el embellecimiento del núcleo urbano.

Premio "Instituto Nacional de Reforma y Desarrollo Agrario"

50.000 pesetas a la localidad *que perteneciendo a una Comarca de Ordenación Rural*, se haya terminado o esté en trámite la Concentración Parcelaria, habiéndose distinguido en mejorar las condiciones estéticas y urbanísticas del pueblo.

Premio "Banca privada de Burgos"

(Bancos de: Aragón, Bilbao, Burgos, Español de Crédito, Hispano Americano, Salamanca, Santander y Vizcaya)

30.000 pesetas y valioso trofeo al Ayuntamiento que habiendo sido galardonado en anteriores concursos con el premio "Jefe provincial del Movimiento" y "Gobernador civil", se distinga en conservar las mejoras realizadas, cuente con mayor número de fachadas arregladas en el presente año, y haya promovido nuevas obras urbanísticas en calles y plazas

Premio "Caja de Ahorros y Monte de Piedad del Círculo Católico de Obreros de Burgos".

30.000 pesetas a la localidad que se haya distinguido en crear y conservar, dentro del casco urbano, jardines, paseos, fuentes ornamentales y zonas verdes.

Premio "Caja de Ahorros Municipal de Burgos"

30.000 pesetas a la localidad que haya puesto más esmero en la pavimentación de sus calles y plazas y que, al mismo tiempo, tenga mejor instalación de alumbrado público en el casco urbano.

Premio "Delegación provincial de Acción Política y Participación"

25.000 pesetas al Consejo local del Movimiento que más haya colaborado con el Ayuntamiento y vecindario en realización de mejoras urbanísticas y adecentamiento de la sede del Consejo.

Premios "Cámara Oficial Sindical Agraria".

Primero, de 10.000 pesetas a la Hermandad Sindical de Labradores y Ganaderos que mayor atención haya puesto en el arreglo y cuidado de los caminos rurales.

Segundo, de 5.000 pesetas para la Hermandad Sindical de Labradores y Ganaderos que mayor cuidado haya puesto en la conservación de sus dependencias, ornato e iluminación de las mismas.

Premios "Jefatura provincial de Sanidad".

Tres premios de: 4.000, 3.000 y 2.000 pesetas respectivamente, para ser otorgados a los Ayuntamientos que durante el año hayan conseguido con sus propios medios, mejores realizaciones de obras sanitarias

Premios "Delegación provincial de la Juventud".

Dos premios de 4.000 y 2.000 pesetas, respectivamente, para conceder a los mejores Hogares Rurales de la provincia, teniendo en cuenta, principalmente, su limpieza y presentación, tanto interior como exterior, conservación del mobiliario, etc.

Premio Delegación provincial de la Sección Femenina".

5.000 pesetas al Ayuntamiento, entre los que se suscriban, que mejor y más bonitas tengan adornadas sus plazas y calles, con macetas, jardines y flores.

Premo "Delegación provincial de la Organización Sindical".

5.000 pesetas para las acciones de este Concurso que haya supuesto más amplia e intensa colaboración entre todos los vecinos del pueblo.

Premio "Jefatura provincial de Tráfico".

5.000 pesetas al Ayuntamiento que, situado en rutas nacionales, se destaque en su labor en relación con la ordenación urbana, señalización de vías y mejoras de los accesos a las vías nacionales, y embellecimiento de los lugares de mayor tránsito.

Premio "Unión Territorial de Cooperativas del Campo"

6.000 pesetas a la Cooperativa de Campo que mayor cuidado haya puesto en la conservación de sus edificios, ornato e iluminación de los mismos.

Premio "Caja Rural Provincial, Cooperativa de Crédito".

5.000 pesetas a la empresa Agrícola que mayor cuidado haya puesto en la conservación de sus edificios, ornato e iluminación de los mismos.

Premio "Delegación provincial de Información y Turismo".

5.000 pesetas al Ayuntamiento que con más esmero haya cuidado sus accesos, indicadores turísticos y rotulación urbana.

Premio "Editorial Hijos de Santiago Rodríguez, de Burgos".

5.000 pesetas para la escuela que presente en mejor estado de conservación el mobiliario y material docente.

Premios "Jefatura provincial del S. E. M.".

Dos premios de 3.000 y 2.000 pesetas, respectivamente, para la Escuela mejor presentada por el esfuerzo de su maestro y alumnos Se tendrá en cuenta la pulcritud y ornato del aula, así como el cuidado y presentación de los jardines y patios de recreo.

Premio "Comercial Velo - Moto de Burgos"

4.000 pesetas al Tele-Club de la Provincia que mejor cumpla sus fines, siendo preferente, en igualdad de condiciones, el que disponga de mejores instalaciones, tanto en el propio local, como de las dependencias del mismo.

Premio "Asociación de Amigos del Arlanza"

5.000 pesetas para incrementar el premio que pueda obtener cualquier pueblo de la cuenca del Arlanza. La concesión del mismo recaerá en el pueblo de méritos más destacados a juicio del jurado.

Premio "Cámara de la Propiedad Urbana"

5.000 pesetas al Ayuntamiento más destacado en la conservación de las viviendas rurales, de las casas solariegas, palacios, etc., recuerdo de otros antepasados.

Otros premios "Excma. Diputación provincial"

Se otorgarán a los capataces y camineros de carreteras provinciales y caminos vecinales que más se distingan en la limpieza, perfilado de paseos y cunetas, arreglo y reparación de firmes, etc., principalmente en las travesías de las poblaciones y aquellos que mejor conserven las rotulaciones de su demarcación Los premios serán:

Cinco de 3.000 pesetas para capataces

Cinco de 2.000 pesetas para camineros.

Sexta. — A estos premios se sumarán aquéllos que por espíritu de colaboración instituyan organismos, entidades o particulares de los que se dará oportuno conocimiento a la Comisión Organizadora del Concurso

Séptima — Se invita a todos los Ayuntamientos de la provincia a que establezcan premios en su jurisdicción para otorgar a los vecinos del Municipio que más se distingan en esta campaña de embellecimiento.

Octava — Desde la fecha de publicación del presente Reglamento se abre un plazo para inscribirse en este Concurso provincial, que expirará el día 30 de Junio de 1972.

Novena. — Desde el 10 de Julio del mismo mes, las Comisiones designadas visitarán cada una de las localidades inscritas en el Concurso.

Décima. — El fallo se hará público el día 25 de Julio, festividad de Santiago Apóstol, Patrón de España.

Undécima. —Oportunamente se comunicará el día en que tendrá lugar la entrega de premios, que se llevará a efecto en un acto público, a celebrar en la localidad que obtenga el premio "Jefe provincial del Movimiento y gobernador civil", coincidiendo con la celebración del "Día de la provincia" en la misma localidad

En dicho acto se entregarán a los ganadores los trofeos y galardones del Concurso pues además de la dotación económica de cada premio, éstos llevarán consigo diploma de honor y de mérito acreditativo del celo y espíritu de colaboración, puesto de manifiesto por los triunfadores

CENTRO KEMI

BAÑOS - SAUNA - MASAJE - GIMNASIO

REEDUCACION FUNCIONAL

Pone en conocimiento del público en general que desde su apertura se encuentra legalmente autorizado.

LA DIRECCION

A SU DISPOSICION

SUPERMERCADO DEL VESTIR

Situado en la calle de Vitoria, 181 (Gamonal), ofrece a Vd. la oportunidad de elegir la prenda que más le agrade, a precios de SUPERMERCADO.

El problema de vestir a su familia se lo resolvemos nosotros.

¡Venga a visitarnos!

¡¡AHORRARA MUCHO DINERO!!

SUPERMERCADO DEL VESTIR

Vitoria, 181 (Gamonal)

MUSICA JOVEN

Por María Consuelo REYNA

LA HISTORIA DE ROD STEWART

ROD STEWART

Durante 10 años fue peregrinando de grupo en grupo .-En uno de ellos no lo dejaban cantar por celos.- «Sólo puedo tocar con Faces» .-Mi primera gran afición fue el fútbol .-Si no ganara dinero dejaría la música.- .-El poder de Rod durante sus actuaciones.-

Un algo de triste, sombrío y, al mismo tiempo, decididamente insolente en su aspecto. Pelo largo en permanente desorden. Veintisiete años, inglés, laborista —por tradición familiar, según aclara él mismo—, soltero, muy famoso. Ganador de discos de oro de forma casi agobiante. Sensación musical de los últimos meses con "Maggie May" y "Every jicture tells a story". ¿Su nombre? Rod Stewart, popular por partida doble: como cantante de Faces y como solista.

PEREGRINACION

La historia de Rod Stewart es similar a la de muchos chicos que han elegido la música como profesión. Un grupo, otro grupo, apuros económicos, desaliento, estupendos recuerdos y, al final, la gran oportunidad.

El primer grupo al que pertenecio se llamaba "Jimmy Powell and the Dimensions" y Rod habla de aquella época como de la peor de su vida artística.

—Tenía escasamente dieciséis años y una gran ilusión por la música, pero no todo fue como yo hubiera deseado. Jimmy por lo que se ve, tenía celos de mí y no me dejaba cantar.

En cuanto tuvo ocasión, dejó de ser un "Dimensión" para entrar a formar parte del conjunto de Long John Baldry del que por cierto salieron muchos nombres importantes de la música actual.

—Aquél fue un tiempo divertido. No teníamos un céntimo y sólo actuábamos cuando algún empresario se compadecía de nosotros y nos contrataba por un día. Recorrimos media Europa y conocimos la vida de los países a fondo, como jamás hemos vuelto a tener ocasión. Recuerdo que pasamos una larga temporada en España. Era verano y pensamos que en la Costa Brava surgiría la oportunidad de ganar algunas pesetas y, de paso, divertirnos un poco. Así fue aunque la noche que llegamos a Barcelona tuvimos que dormir a la "sombra" de las arcadas de un campo de fútbol cuyo nombre no recuerdo.

Y siguió la peregrinación: "Hoochie coochie men", también con John Baldry, "The steam packett", con Julie Driscoll, Shogun Express, con Peter Green y, finalmente, "The Jeff Beck group", el más directo antecesor de lo que después sería Faces.

—Fue un gran grupo que entre todos deshicimos. No tuvo la fama y repercusión que por la música que hacíamos merecía... ¡Lástima! Hoy tal vez todo hubiera sucedido de distinta forma.

NACEN FACES

De la unión de dos ex-componentes de Jeff Beck group y tres miembros de Small Faces, otro conjunto que en su época también tuvo bastante aceptación, nació Faces. Tras una temporada algo difícil fueron aceptados unánimemente debido, en gran parte, a Rod Stewart. Por esta razón, al empezar Rod la grabación de discos como solista, se temió por el futuro del conjunto.

—Por el momento —afirmó Rod, recientemente— no tengo intención de abandonar definitivamente Faces. Me siento a gusto con ellos, es el unico grupo con el que me siento capaz de actuar. Sé que es difícil compaginar el doble rumbo que ha tomado mi carrera artística, pero mientras pueda... ¡seguiré!

Las palabras de Rod Stewart han tranquilizado a los seguidores de Faces. Sin embargo todos siguen pensando que, en cualquier momento, puede decir adiós.

EL PODER DE ROD

—Sé, —declaró el cantante— que, si yo quisiera, podría manejar por completo a los jóvenes que asisten a mis actuaciones. En esos momentos están totalmente dominados por la música y es fácil convercerlos de lo que sea.

Lo malo del caso es que tiene razón. Por lo que sabemos y hemos leído de sus actuaciones, el público queda totalmente prisionero de la extraña voz de Rod, de ese atractivo que le hace estar considerado como uno de los cantantes más sexy del momento. Según los ingleses es un "sex symbol".

DINERO, MUSICA Y FUTBOL

Poca gente sabe que Rod estuvo dudando durante mucho tiempo entre la música y el fútbol. Son sus dos amores. Y es más, algunos fines de semana hasta juega partiditos de aficionados. ¡Esos días debe haber lleno total y seguro que el árbitro no expulsa a Rod!

Al fin se decidió por la música y uno de los factores que influyeron fue que pensó tener más posibilidades de ganar dinero como cantante que como futbolista. El señor Stewart no se ruborizo al decir que lo que más le gusta en este mundo es el dinero y que, si la música no se lo diera, probablemente, la dejaría.

JULIO IGLESIAS NECESITA UN CAMBIO

Julio Iglesias con un gran amigo: Mario Moreno Cantinflas.

Julio Iglesias es un intérprete que gusta al público medio español. Como él me dijo en cierta ocasión:

—Los jóvenes me aceptan por ser de la misma edad, por tener muchas cosas en común; y los mayores también porque me consideran un chico normal. Mi público es amplio.

Sin embargo, Julio está corriendo un grave riesgo: el de cansar al público por darle canciones demasiado similares. El "Canto a Galicia" no significa una renovación ni una evolución, ni nada por el estilo. Simplemente: lo gallego está de moda en el mundo musical y Julio es de los que han intentado explotar el filón. La canción es bonita, agradable, está bien interpretada, el público no la ha acogido mal... y Julio sigue tranquilo su camino. Cualquier día se llevará un susto.

Creo, lo conozco bastante bien, que Julio Iglesias está capacitado para hacer algo más, que puede escribir canciones con más fuerza y garra. No debe limitarse en modo alguno a interpretar temas dulcesitos, pura rosa y caramelo. Esperamos que algún día se decida a dar la sorpresa que tantas veces ha anunciado.

NOTICIAS A 45 r. p. m.

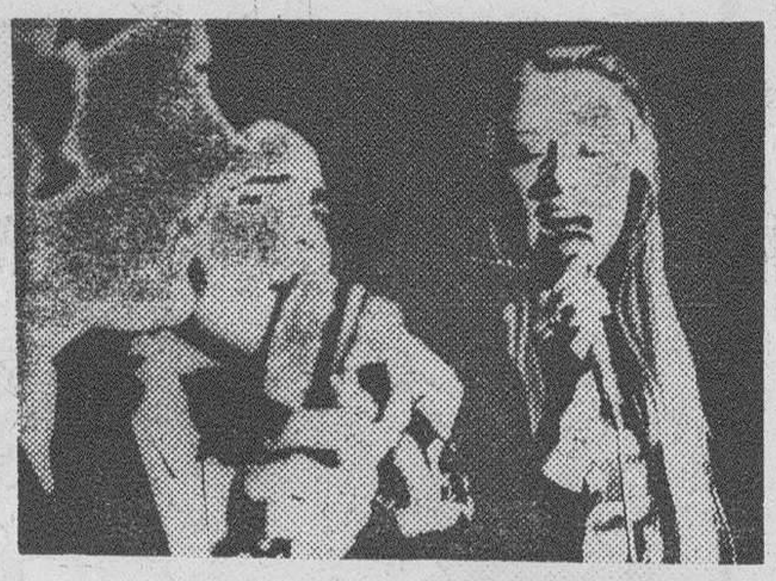

ALICIA Y NUBES GRISES.

★ La serie de música medieval, de Hispavox, ha obtenido el Premio Charles Cross, el más apreciado galardón que se otorga en el mundo musical. Y también uno de los más serios.

★ El disco de Juan Pardo y Andre Silver, "Nuestras manos", será lanzado a comienzos del mes de Mayo en Alemania, Francia. Italia, Inglaterra...

★ Ya ha hecho su aparición en el mercado discográfico español el guapo Mal, cantante inglés con residencia en Italia, que se ha convertido en ídolo rápidamente. Además de ser famoso por sus canciones, lo es también por sus camisas de seda y su piano de cola color lila.

★ Elton John ha conseguido un disco de platino. El de oro ya no es suficiente.

★ Alicia y Nubes Grises han grabado un poema de Mosén Jacinto Verdaguer, que éste escribió allá por 1875 a raíz de un viaje a Buenos Aires. La música es del maestro Vives. Y es preciso escucharlo.

★ Jorge, hermano de Carlos Santana, también se ha lanzado a la música con un grupo llamado "Malo" que —chiste fácil— es muy bueno. Su sonido aún es más decididamente latino que el de su hermano.

★ Unas veinte compañías discográficas norteamericanas rechazaron a Don Mc Lean... que actualmente está vendiendo unas veinte mil copias diarias de su "American pie".

★ Sigue la polémica en torno a la canción de Wings —el grupo de Pau McCartney— titulada "Devolved Irlanda a los irlandeses". La canción será prohibida probablemente por la BBC.

★ Aretha Franklin vendrá a Europa el próximo mes de Abril.

★ Los Mitos vuelven a estar en activo con algún que otro cambio en su formación.

★ Stephen Stills tiene intención de formar un nuevo grupo. Probablemente. será bueno.

★ Lo decíamos hace algún tiempo. Después de dedicarse a escribir canciones, cantarlas, escribir libros —¡y venderlos!— Marc Bolan va a dedicarse también a guionista de cine. Su campo de acción se va ampliando día a día.

★ Una noticia curiosa e interesante publicada en "New Musical Express". Como todo el mundo sabe —también se hace publicidad con el mismo tema en España "Me gustaría enseñar al mundo a cantar en perfecta armonía", es una canción publicitaria. Extrañadamente, el tema se convirtió en éxito popular gracias a la versión de New Seekers. Pues bien Coca-Cola ha entregado al Fondo de las Naciones Unidas para Protección a la Infancia, la nada despreciable cantidad de 750.000 libras esterlinas. Es lo que ha cobrado como derechos de autor ya que la canción es propiedad de la compañía.

★ ¿Cuándo terminará el furor camp? Ya empieza a resultar pesado porque los intérpretes que están explotando el filón, caen prácticamente todos en las mismas canciones.

★ Lo malo será cuando la moda kistch se extienda a la música. Esperamos que no suceda.

DISCOS - DISCOS

LARGA DURACION

AMOR ES MI VIDA. — «Epoca de suerte», «Juntos», «Desorientado», «Ternura», «Solo», «Agradable sorpresa», Jugando», «Rabia», «Enternecedor», «Recordando» (Odeón).

Música compuesta y dirigida por Stanley Myers. En algunos momentos la banda sonora de esta película alcanza una calidad muy por encima de la habitual.

SOLISTAS

JORGE SEPULVEDA. — «Mirando al mar», «No te puedo querer» (Belter).

Muy enternecedor, muy cursi. Realmente, empiezan a pasarse un poco de la raya con lo camp.

NICOLA DI BARI. — «Los días del Arco Iris», «Tiempo de primavera» (RCA).

Ganadora de San Remo. Este año se ha podido publicar pronto porque han sido los mismos italianos los que han modificado la letra causante del escándalo.

NEIL REID. — «A mi madre», «Si pudiera escribir una canción», (Decca).

Esta criatura posee una espléndida voz aunque, igual que le sucedía a Jean Jacques —niño eurovisivo— resulta un poco repipi.

AL GREEN. — «Estamos juntos», «El sueño de mañana», (London).

CONJUNTOS

AQUARIUS. — «Sole sole», «Dice sí, dice no» (Odeón).

Versión aceptable, pero poco original, de la canción de Middle of the Road.

Hambre de pan, hambre de cultura, hambre de Dios Así viven muchos hermanos tuyos. Ayúdales con tu aportación El papel revistas, libros y cartón que entregues, ayudará a saciar estas tres hambres

LOS DIEZ DISCOS MAS VENDIDOS EN ESPAÑA

Producción y control JOSE MARIA IÑIGO

N.º	Semana anterior	Título	Intérprete	Marca	Semanas en lista
1	1	YO NO SOY ESA	Mari Trini	Hispavox	5
2	2	LA REINA BRUJA DE NEW ORLEANS	Redbone	CBS.	11
3	8	EL CHICO DE LA ARMONICA	Micky	RCA.	12
4	3	SOY REBELDE	Jeanette	Hispavox	14
5	6	EL VIOLINISTA EN EL TEJADO	Nuestro Pequeño Mundo	Movieplay	6
6	4	IMAGINE	John Lennon	EMI.	10
7	5	WE SHALL DANCE	Demis Roussos	Fonográm	14
8	7	SOLEY SOLEY	Middle of the Road	RCA	6
9	9	I LOVE YOU BABY	Tony Ronald	Movieplay	5
10	10	LO HICE POR MARIA	Tony Cristie	Movieplay	8

M.E.C.D. 2017

LA SEMANA VISTA POR NUESTRO PERIODICO

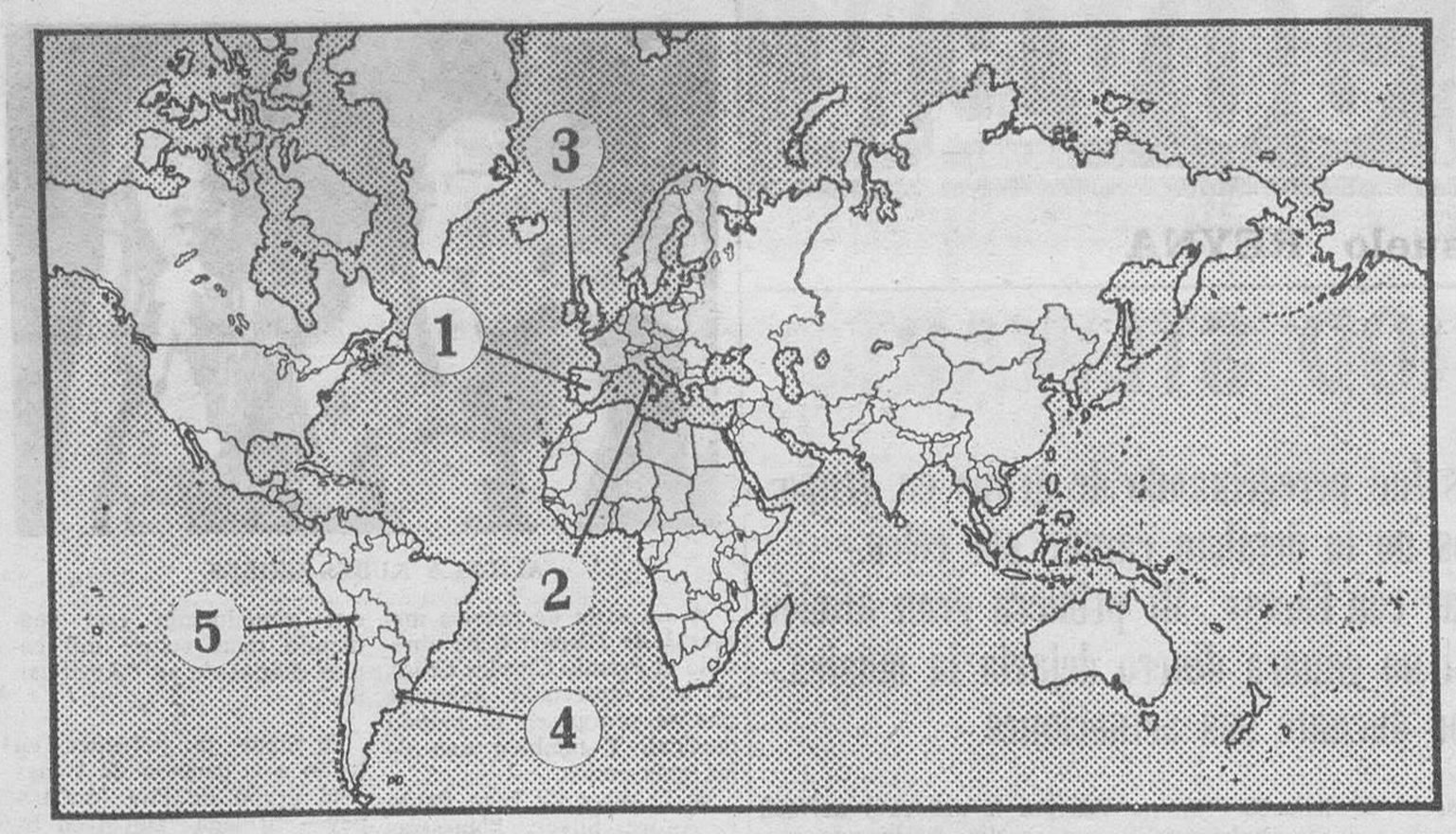

1. MADRID. — La actividad procesional y los actos litúrgicos de la Pasión han constituído en toda España el elemento más trascendente de la semana. Las tradicionales procesiones de Sevilla, Murcia, Málaga, Córdoba, Cuenca, Burgos, Salamanca y Valladolid se celebraron con toda brillantez y en un ambiente generalmente primaveral, lo mismo que en el resto de las ciudades españolas que, sin tanto renombre, se sumaron a los actos conmemorativos de la Pasión con un lucido ceremonial.

La nota general en las ciudades donde las procesiones han alcanzado mayor renombre, fue el aumento de la concurrencia de visitantes, como consecuencia, quizás, de las mayores facilidades para viajar con que cuentan hoy los españoles de todas las provincias del país.

2. CIUDAD DEL VATICANO. — Coincidiendo con las celebraciones de la Semana Santa, el Vaticano ha dado respuesta, a través del Cardenal Garrone, prefecto de la Sagrada Congregación de Acción Católica, al documento firmado por 33 teólogos (3 españoles, 12 alemanes, 5 holandeses, 4 norteamericanos, 3 canadienses, 3 suizos y 3 austriacos), en el que se pone en tela de juicio el orden jerárquico de la Iglesia Católica, y se tacha al Papa y a los obispos de señores de la Iglesia.

La verdad es que este documento, que algunos han calificado de "manifiesto" de rebeldía comparable al de Lutero en 1517, cuando colocó sus tesis en la Catedral de Wutemberg, es tal vez el resultado de la actitud aperturista y renovadora del Concilio Vaticano II, que puso indudablemente al día a la Iglesia Católica. En esencia, los 33 teólogos sostienen que no hay que callar ni acatar a pies juntillas la autoridad de la Iglesia, sino que hay que influir, sobre todo en los obispos "abiertos" para que se esfuercen en cambiar la situación. El manifiesto recuerda que un sacerdote aislado no cuenta, pero que cinco son escuchados y cincuenta son tomados en consideración. Por tanto, los consejos parroquiales, presbiteriales y pastorales pueden ser el instrumento adecuado en esta línea, sin descartar a los grupos espontáneos.

En su réplica al manifiesto, el Cardenal Garrone sostiene —indudablemente con razón— que es rotundamente injusto acusar de inactividad y de ineficacia a la Iglesia Católica, y que el manifiesto ignora que "en la Iglesia el poder no es una fuerza que necesite ser compensada con otra fuerza, sino un servicio de autoridad garantizado de la asistencia divina"

3. BELFAST. — Una huelga general de dos días, que mantuvo paralizados a unos 300.000 obreros y que vino a costar alrededor de 4 millones de libras esterlinas, fue la primera reacción de los protestantes del Ulster a la decisión de Londres de disolver el Parlamento de Irlanda del Norte y de designar a William Whitelaw como secretario de Estado del Ulster para acabar con la violencia.

La llegada de Whitelaw a Belfast fue recibida con frialdad y con una abierta negativa de Briam Faulkner y de William Craig a colaborar. Sin embargo, la decisión de Mr. Heath de clausurar el Parlamento irlandés y enviar a Whitelaw, se contempla como la única posibilidad de conseguir la paz para el Ulster. El IRA decidió establecer una tregua de cuatro semanas, en tanto, que Whitelaw ha prometido revisar los archivos secretos de los internados, al objeto de dejar en libertad a una buena parte de ellos, y nombrar una comisión que decida cuáles son las necesidades fundamentales de la provincia, para establecer un programa de ayuda económica que llevará a cabo el Gobierno de Londres de manera inmediata.

4. BUENOS AIRES. — A lo largo de la semana, Argentina ha vivido momentos de máxima tensión, como consecuencia del secuestro del alto directivo de la Fiat, Oberdan Sallustro, por miembros del Ejército Revolucionario del Pueblo, al que se ha calificado de "brazo armado del partido revolucionario de los trabajadores", que es la sección argentina de la Cuarta Internacional.

Las condiciones impuestas por los guerrilleros para su liberación incluían el pago de un millón de dólares, la readmisión de trabajadores despedidos de la Fiat, la indemnización al Ejército Revolucionario del Pueblo, la difusión de los comunicados del E. R. P. y la puesta en libertad de los 50 guerrilleros y activistas sindicales de la Fiat, que se hallan detenidos desde Octubre de 1971. La Fiat manifestó que las condiciones exigidas por los guerrilleros estaban fuera de su alcance y el presidente Lanusse se mantuvo en su actitud de no negociar con criminales

5. LA PAZ. — El Gobierno de Bolivia decidió expulsar a más de un centenar de miembros de la embajada soviética en La Paz, por haber descubierto indicios de la colaboración de los mismos en ciertos intentos subversivos.

La expulsión de todos estos miembros de la Embajada soviética no significa, sin embargo, que Bolivia vaya a romper sus relaciones diplomáticas con Rusia, ya que el Gobierno seguirá procurándose la asistencia técnica y económica soviética en la medida de lo posible.

BARCELONA 29-3-72

	anterior	actual
MULTIFONDO	130,374	130,277
FONDO MPI	134,747	135,064

MPI Edificio Edinco
Victoria, 17 5°D
Tel. 20 21 82 BURGOS

LAS COSAS QUE PASAN

PARAMETROS OFICIALES DE LA VIDA ECONOMICA

■ ◇ ■ Por DATILE

Si hay algo que caracteriza a la vida moderna es lo vertiginoso y continuo de los cambios. Diariamente, al abrir los ojos, obligados por el estridente estrépito del despertador, nos encontramos transportados a un mundo nuevo y distinto, un mundo al que hemos de adaptarnos sin tardanza para no quedar fuera de juego.

La tarea no es sencilla: Estos sucesivos mandos nuevos en que vamos despertando son tremendamente complejos. No sabemos nunca qué faceta nos va a sorprender en cada ocasión. Unas veces es la técnica, otras la máquina y siempre los precios; rara es la mañana que no nos recibe con la subida de uno o varios de los precios en vigor. Por eso pasamos nuestras jornadas luchando desesperadamente por aumentar nuestros ingresos para compensar en lo posible el desequilibrio inflacionista que contamina el ambiente económico. Unos días nos inclinamos por la vía del pluriempleo y otros recurrimos a la negociación de nuevos convenios laborales.

La cuestión expuesta se ha revelado de carácter tan vital para el habitante del planeta que los Estados se han visto obligados a tomar cartas en el asunto, fijando periódicamente una cifra de salario oficial mínimo. Esta cifra sirve de punto de referencia a los asalariados y a los empresarios para elevar sobre ella sus negociaciones.

No obstante ,existen sectors profesionales a los que no puede afectar esa regulación oficial y como consecuencia se producen dudas e incertidumbres, falta de "aggiornamiento" y los consiguientes descontentos. Me refiero a las limosnas y a las propinas.

Sabido es que existen honrados especialistas que basan su negocio y correspondiente nivel de vida en las unas o en las otras. Me refiero a los auténticos profesionales. Estos profesionales pueden cultivar el género como única actividad o complementar con él algún sueldecito seguro o pensión, o ingreso vitalicio de cualquier tipo. Pero los trabajadores de la limosna o de la propina tropiezan con el inconveniente de no encontrar fácilmente el camino apropiado para iniciar la negociación laboral que conduzca a la subida de tarifas. En teoría el cliente abona "la voluntad" y precisamente la suya y no la del que cobra; éste tiene que derrochar habilidad y buenas formas para insinuar a aquél que el Mundo, aún quedan señoras ampara bien.

Desgraciadamente, la persona que se ha habituado a dar una pesetas en sus caridades, es difícil que se decida a subir la cuota si no se siente muy presionada por las circunstancias; por ejemplo, si la peseta deja de figurar en el portamonedas, como ocurrió en su día a los céntimos y más recientemente a perras chicas y perras gordas. Y es que, pese a todas las vicisitudes económicas experimentadas por el Mundo, aun quedan señoras ancianas que conservan monedas de su juventud para cumplir con sus hermanos aparentemente desamparados.

Con la propina ocurre ago por el estilo. El receptor debo dominar perfectamente una variada gama de expresiones faciales que le permitan hacer ver a los desfasados la magnitud de su retraso económico y social. Todo un arte que tiene mucho que ver con el "mimo" teatral.

Todo ello se evitaría fácilmente si el Estado no olvidase fijar oficialmente y a su debido tiempo la limosna y la propina mínimas. Así todos sabríamos a qué atenernos.

leche GRANJA en envase TETRA PAK

NO NECESITA HERVIRSE

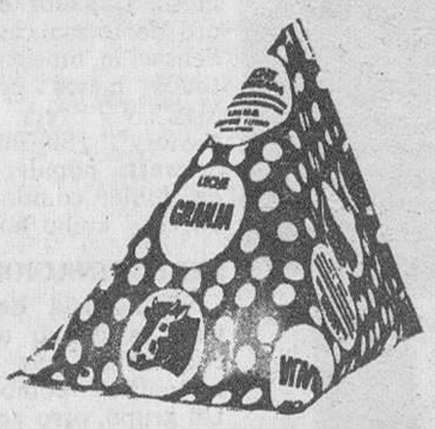

SE CONSERVA INDEFINIDAMENTE

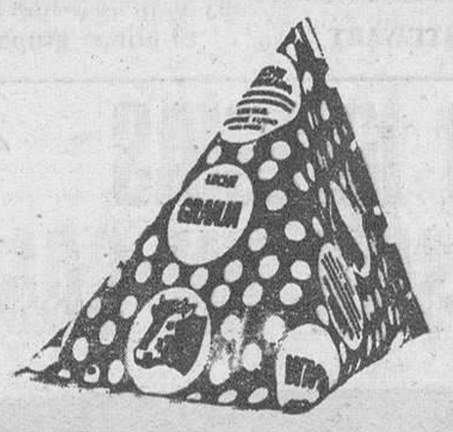

NO TOMA SABORES EXTRAÑOS

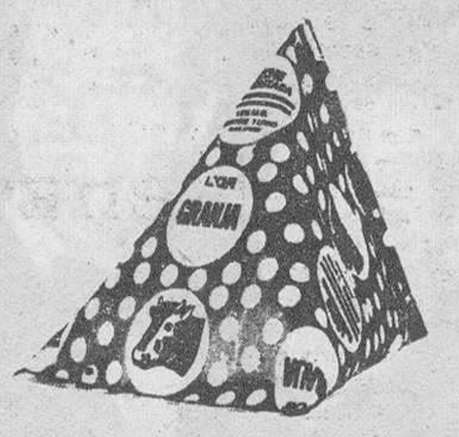

ENVASE SIN DEVOLUCION

leche GRANJA en TETRA PAK

CON LA GARANTIA DE GRANJA LA LUZ, S.A.

FABRICANTES DEL QUESO "REDIL"

M.E.C.D. 2017

Teatro y cine

EL DIA MUNDIAL DEL TEATRO Y LA «REBELION» DEL ACTOR

■ ◇ ■ Por S. ROGER

Madrid (Especial para DIARIO DE BURGOS). — La celebración del Día Mundial del Teatro se ha reducido a un descuento de un 50 por 100 en el precio de las entradas a algunos teatros. Ni siquiera se ha tenido la consideración, en muchas salas de leer el mensaje internacional que Maurice Bejart escribiera para este día. Poco más o menos ha sucedido en Madrid lo mismo que con los mensajes escritos en años anteriores por Miguel Angel Asturias y Pablo Neruda. Por su parte, el Instituto Internacional del Teatro, que preside don Joaquín Calvo Sotelo, ha celebrado esta festividad con un ciclo de conferencias en las que intervinieron algunos profesionales como Manuel Dicenta, Antonio Gala, Jaime Salom, José María Loperena, Carlos Muñiz y Miguel Mihura. Todo esto quiere decir que el Día Mundial del Teatro ha tenido una celebración en nuestro país a puerta cerrada.

EL ACTOR, PIEZA CLAVE :—: :—: :—: :—:

Que el mensaje por el genial coreógrafo belga Maurice Bejart esté centrado en la figura del actor y su papel en la actividad teatral, es doblemente significativo en nuestro país. Los actores han sido los primeros en "rebelarse" dentro de la "organización" del triste mundo del teatro español. La petición de un día de descanso semanal dio lugar a la celebración de muchas asambleas sindicales y extrasindicales en el pasado mes de Enero. La fuerza de todos consiguió que los empresarios les reconocieran el derecho de un día de descanso, a la vez que se daban los primeros pasos para configurar un auténtico Sindicato de actores, que defienda sus intereses.

Este papel que el actor está llamado a representar en el mundo teatral es recordado por Maurice Bejart en su mensaje: "La esencia del teatro es el actor, porque se puede prescindir de todo, decorado, vestuario, hasta del texto, de todos menos del actor. Por esto, que deje el actor de ser una máquina de hablar, que recuerde que antaño en las aldeas unían canto y danza; que sea el escultor de su cuerpo, el pintor de sus emociones, el sacerdote de su sacrificio, que olvide el *hacer* por el *ser*"

EL ACTOR A ENCUESTA :—: :—: :—: :—:

El tema del actor ha sido abordado en el último número de la revista "Primer acto" en un amplio informe en el que son encuestados, los directores de las Escuelas dramáticas más importantes de Madrid y Barcelona, dos empresarios, seis actores, seis directores de escena, tres autores y tres críticos. A través del informe se pone de manifiesto su situación profesional, en escasa preparación y su futuro. También se marca ese despertar en estos profesionales que hasta el momento han formado una "mayoría silenciosa" en nuestra estructura teatral. Hay una pregunta que Emilio Hernández Soriano, autor del informe, hace a los seis actores y que nos interesa reproducir aquí por la trascendencia que ella tiene en este momento.

¿Sería el actor medio español capaz, por ejemplo, de ir a una huelga laboral, o persiste aún la idea del "artista", "libertino", insolidario y apolítico? (Téngase en cuenta que la encuesta fue realizada antes de los acontecimientos del mes de Enero en que algunos actores estaban dispuestos, si no hubieran conseguido el descanso semanal, a parar las representaciones).

Julieta Serrano. — En general el actor ha rehuído hasta ahora este tipo de "complicaciones", consciente o inconscientemente, por miedo.

Juan Diego. — Todavía no. Efectivamente aún persiste la idea del "artista" libertino, insolidario y apolítico. Aunque desde hace escasamente dos años, y a pesar de todo, ha aumentado la necesidad de solidarizarse con el compañero. Pienso que en un futuro no muy lejano se producirá.

Ana Belén. — No, la mayoría es insolidaria hoy; a la minoría, se la "cepillan"

Fidel Almansa. — Actualmente no. El teatro comercial está en manos de pequeños monopolios que ejercen la tiranía explotando su situación de fuerza.

María Paz Ballesteros. — El actor medio español es totalmente apolítico, insolidario y burgués, está desclasado y es conservador. Nunca irá a una huelga por temor a perder su "status" adquirido. Sobre todo influye la posibilidad real o ficticia de trabajar en televisión.

Fernando Fernán-Gómez.— El actor medio español se siente marginado de la sociedad y es natural que no quiera entrar del todo en su juego. Nuestro estilo de vida y nuestros condicionamientos son otros. Nadie tiene contratos de larga duración, casi nadie percibe el salario base, todos rectifican constantemente sus sueldos y todos pueden acceder a un primer puesto de la noche a la mañana. El actor practica una especie de solidaridad profesional en cuanto a sus costumbres, a la elección de sus amistades y sus amores. En este sentido vive de una manera más solidaria que muchas otras profesiones. Conozco a actores con ideas políticas y otros indiferentes a o de "libertino" oigo decir que cada vez hay menos, y me parece una lástima.

Creemos que lo que dice Maurice Bejart sobre que el actor, "ovide el *hacer* por el *ser*", debería afectar mucho al actor español que nunca se ha preocupado más allá de las posibilidades y de los impedimentos que en su profesión tenía para llegar a ser un divo de la escena. Maurice Bejart fue un ejemplo en su carrera artística y en su posición pública, frente a la sociedad; ahora con su palabra vuelve a advertir al actor para que recapitule sobre los límites y el ejemplo que puede dar con su trabajo.

JERRY LEWIS, UN PAYASO EN PARIS

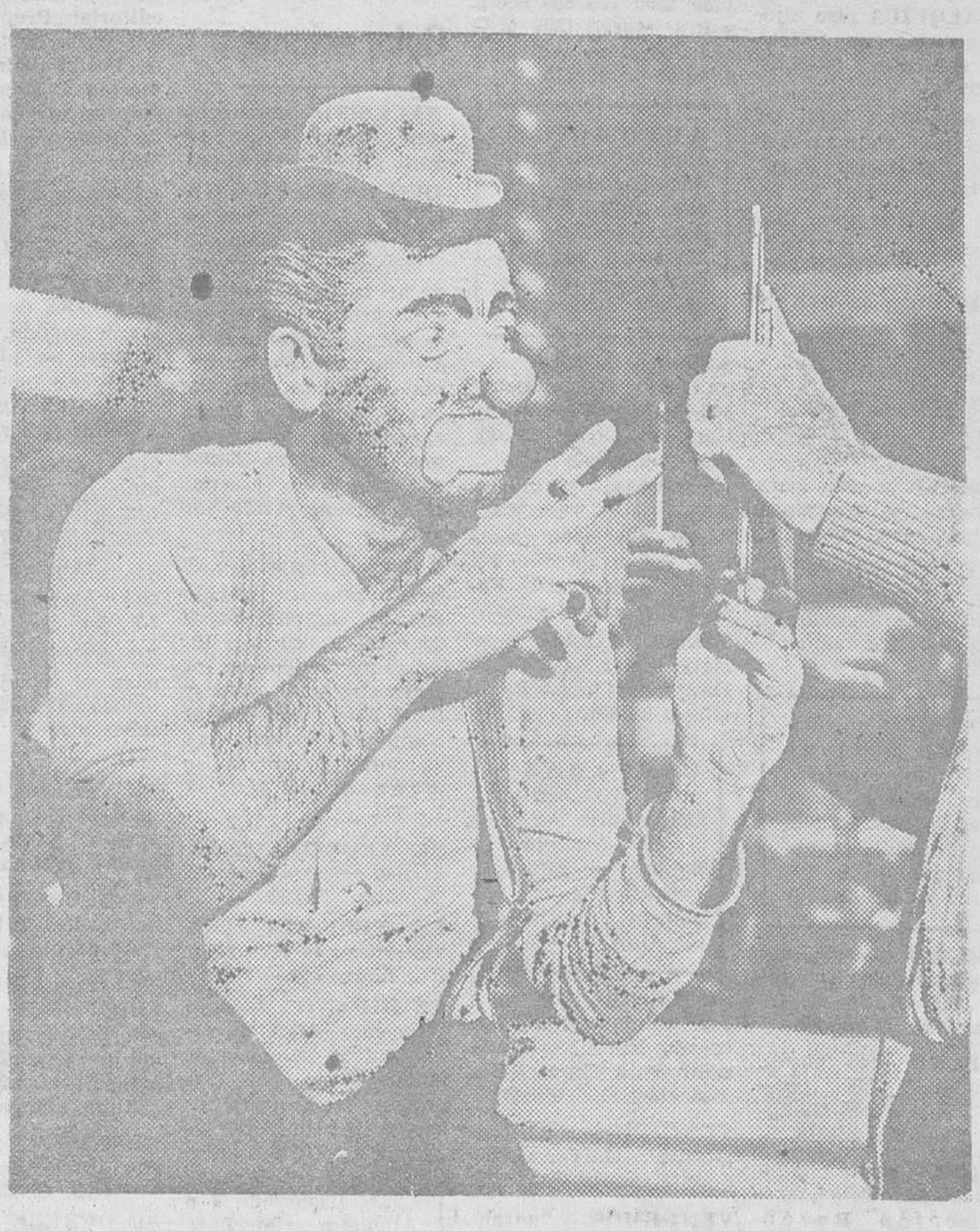

El más antiguo de los circos de París, el Circo de Invierno, se ha transformado estos días en un estudio cinematográfico. El famoso actor-director norteamericano Jerry Lewis está rodando allí su primera película europea. Dirige e interpreta el principal papel de «El día que el payaso lloró», un film que narra la historia de un pobre «clown» en la Alemania hitleriana de 1940 despedido de su circo. En esta fotografía vemos a Jerry vestido de payaso preparando el rodaje de una escena. — (Foto Fiel)

VEDETTISSIMO

HOLA, ALCON.-LO QUE VALE ES EL TEATRO.- LA CIRUGIA DE SARA.- UNOS TANTO Y OTROS, TAN POCO.-AHORA, "CLARIN"

Madrid (Especial para DIARIO DE BURGOS). — Alfredo Alcón, que es, indiscutiblemente, el máximo primer galán de habla española y como a tal se cotiza en su hemisferio de origen, ha vuelto a Madrid, a hacer TV. Lo que sorprende es que le contratasen para "Otelo", que no tiene nada de autóctona. Supongo que la cosa tiene que ver con la ampliación de mercados que Prado del Rey ha abierto cara a las Américas... Alcón, en su mejor momento físico, artístico y de prestigio ha vuelto a Madrid donde ya nos dejó, hace unos meses, su serial "El escándalo". Y —circunstancia notable— nadie, que yo sepa, le ha ofrecido, todavía una película en España.

La verdad es que, ahora en Madrid, estamos viendo cine español de cierto interés: "Nada menos que todo un hombre", "La casa de las palomas", "Adios, cigüeña, adiós", ya medio año en cartel de estreno, "Mi querida señorita"... Pero lo que priva, se impone y pesa no es el cine, sino el teatro... Coinciden en las cartelera madrileñas títulos, montajes, interpretaciones de primerísima fuerza. Es posible admirar, junto al "Otelo" de González Vergel, la "Misericordia", de José Luis Alonso, las "Luces de bohemia", de Tamayo, "Los secuestrados de Altona", de Mo rera y la discutidísima, pero apasionante "Yerma" de Víctor García. Coinciden Valle Inclán y Sartre, García Lorca, Galdós y Shakespeare. Y todo en línea de superior exigencia, no sólo tan bien presentado y puesto como pueda hacerse en cualquier capital europea, sino, en algún caso, como en la "Yerma" de Nuria Espert, camino de convertirse en un "hit" escénico del que va a hablarse mucho y muy alto por los caminos del teatro mundial...

Como la gente es tan mala, la noticia de la intervención quirúrgica de Sara Montiel en una clínica barcelonesa na despertado los comentarios más irónicos... Olvidando lo guapísima que está en "Varietés", algunos maliciosos arriesgan que tiene que haberse tratado de una operación de estética, lo que parece abonar la índole del establecimiento en que ha sido practicada. Sin embargo, me consta que no ha sido tal, sino que, esta vez, Sara dice la verdad, no miente como al hablar de su matrimonio: Sara Montiel se ha suprimido una hernia umbilical y eso es todo.

Doscientas mil pesetas dicen que ha percibido la traviesa Rita Pavone por su "fin de fiesta" en reciente programa de "La gran ocasión". La pecosilla italiana me cae bien, aunque me marea un poco su movilidad ratonesca. Pero, francamente, cobrar cuarenta mil duretes por media docena de canciones ante las cámaras de nuestra tele, cuando estamos recortando presupuestos, reduciendo gastos y empequeñeciendo propósitos se me antoja un poquito... imprudente. Sobre todo cuando no se trata de una figura a tope de actualidad, sino de una supervivencia de orden simpático mejor que artístico...

De repente, Galdós se ha revelado a nuestros productores de películas. Detrás de él, con la casi legendaria "Tristana", llegó Unamuno, con "Nada menos que todo un hombre". Ahora viene "Clarín". Emiliano Piedra, que "encontró" a Baroja con "La busca" y a don Benito, con "Fortunata y Jacinta" se ha fijado ahora en "La regenta" y ha adquirido los derechos para que la interprete su mujer, Emma Penella, en un proyecto ya inmediato... La literatura española resucita, hecha imágenes y bien venida sea, Porque se está hablando, también, de "Divinas palabras", de Valle y lo que es más curioso, de una adaptación al cine de una novela de Eugenio Noel que dirigiría Angelino Fons, basada en "Las cucas", de la que ha hecho una estupenda adaptación Alfredo Mañas, el mismo que ha revigorizado y ajustado esa estupenda versión de la "Misericordia" galdosiana para el Teatro Nacional María Guerrero...

Como si quisiera hacer olvidar su época de actor cómico, tan caudalosamente explotada en el cine nacional José Luis López Vázquez está administrando mejor talento en estos últimos tiempos y, en cuanto puede, se sale del camino de la risotada, en busca de nuevas posibilidades interpretativas, de más fino calado. A ésto y a su amistad hacia el simpático grupo que rodea al joven "contestario" Elías Querejeta, se debe el que haya aceptado en la cinta que Elías ha iniciado esta semana, "Carta de amor de un asesino", un papel de tres o cuatro días de trabajo: un papel serio y dramático, en el que vuelve a asumir la efigie de un asesino, un hombre que mata por despecho, por desesperación de un amor imposible hacia una mujer con la que ni siquiera cruza una palabra: Serena Vergano. La película, que fotografía el "as" Luis Cuadrado, es realizada por un director fino e inteligente: Francisco Regueiro.

Jordán

La voz del Papa ha dicho: «Todos estamos comprometidos en el nacimiento de un mundo nuevo». Uno de los medios para cumplir ese compromiso es colaborar con la Campaña contra el Hambre en el Mundo. Seguimos esperando tu generosa aportación.

M.E.C.D. 2017

Anuncios por PALABRAS

Estos anuncios se reciben en nuestra Administración (Calle San Pedro Cardeña, 34, teléfono 207148 y Delegación Vitoria 13) de NUEVE Y MEDIA de la mañana a UNA Y MEDIA de la tarde y de CUATRO a SEIS Y MEDIA de la tarde así como en todas las Agencias de publicidad

PRECIO: 20 pesetas hasta diez palabras Cada palabra más, 2 pesetas

Alquileres

ALQUILO máquinas escribir-calcular «Crespo» Plaza Alonso Martínez. 7 Teléf. 205947.

SE ALQUILA piso lujo, amueblado, con teléfono. Informes, teléfono 206697

SE ALQUILA local en carretera Valladolid Razón Sastrería Franco Sombrerería 2

SE ALQUILA piso amueblado, céntrico. Teléfono 202059

ALQUILO piso cinco habitaciones San Pedro y San Felices 6 Informes portería

ALQUILO o vendo piso cuatro habitaciones. Teléfono 207597

ALQUILO locales para cocheras o almacenes «Colón» San Pablo 9.

ALQUILASE oficina, piso, confort industria, comercio, centriquísimos; diversas lonjas.— 204021.

ALQUILO oficinas propias despacho abogado aparejador asesor fiscal gestor etc. en plaza de San Fernando, número 9 Informes Tel 205349

ALQUILO piso de lujo amueblado, en Avenida del Cid 36. 3.º A Informes en el mismo.

ALQUILO piso nuevo, amueblado. 3.000 pesetas. frente cines Gamonal. Teléfono 204678.

ALQUILO casita chalet, amueblada Teléfono, calefacción. Razón. 206687

SE ARRIENDA o se vende piso tres habitaciones cama y servicio Informes calle Madrid número 1 Portería.

NECESITO piso alquiler, vacío, cinco habitaciones, confort, teléfono. Llamar 221712.

ARRIENDO casa-taberna, de Tosantos. Tratar señor alcalde

SE ALQUILA piso amueblado. Plaza del Rey San Fernando, seis habitaciones, calefacción. Llamar teléfono 201307.

ALQUILO vendo local, propio almacén, 150 metros cuadrados Informes, teléfono 224949.

ALQUILO piso avenida del Cid, cinco habitaciones, calefacción individual. Razón teléfono 223087

CASA confortable alquila habitación con dos camas dormir o con derecho cocina. Doña Berenguela, número 12 6.º

SE ALQUILA piso calle Tesorera, núm. 4, 6.º, (amplio, soleado, renta oficial). Informes, plaza de Logroño, número 2, 4.º, habitación 2. Teléfono 224213.

ALQUILO piso nuevo, 3 habitaciones, barato Razón Illera B 38.

SE ALQUILAN oficinas en Edificios Monasterio

ALQUILO piso de lujo, céntrico, amueblado, calefacción y agua caliente central. 6.000 pesetas. Teléfono 224419.

ALQUILO piso centriquísimo, con o sin muebles, teléfono, etc. Teléfono 205514.

ALQUILO piso céntrico, por temporada Teléfono 204884.

Automóviles y Accesorios

ALQUILER sin conductor nuevos: Seat 1450, 1500 124 850 600-E y R-8; Morris 1300 M-G «Servi-Auto» Sanjurjo 9, teléfono 222715

AUTOMOVILES alquiler sin conductor, todas marcas. Autos FLEN Avenida General Vigón, Edificio Otamendi. Teléfono 208072.

AUTOS BLANCO Alquiler sin conductor 600-D 124 850 nuevos Barriada Illera B 69 Teléfono 220638

GAMONAL 228 Vende: varios 600-D 850 850 especial, 124 1500 gasoil, R-6, R-8 seminuevo 4-L super, Simcas 1000 Facilidades y revisados

VENDO Seat-850 especial; Simca-1000 GLE; Dauphine Lloid 600 Teléfono 220381

LAMPARAS y material eléctrico Continental Auto S A.— Alfombras fundas respaldos, varios modelos y colores Continental Auto S A

SE VENDE, por compra vehículo mayor, furgón Ebro 550 Verle e informes. Garaje Madrid. 78.

VENDEMOS 600 D y Gordini Hermanos Fuente Santa Cruz 22

VENDEMOS y garantizamos seis meses, desde 5.000 pesetas varios 600-D 850, 850 coupé, 124-L 1500 gasoil y gasolina 1430 varios; 1500 familiar varios; R-8, TS; R-8 normal; 4-L Super; Gordini; Simca 1200; Simca 1000 varios; Morris 1300, varios; M-G 1100, varios; Volkswagen; Mercedes 190-D gasoil; Peugeot 403; Dyane-6 Break; 2 CV; camiones Barreiros — Grandes facilidades Visítenos sin compromiso También sábados tarde Madrid, 40 y Alhóndiga 2 Teléfono 209008

OCASION, Morris 1.100 Razón, San Julián número 8.

VENDO moto Ducati 125 Garaje Moderno

«RENTACAR» Alquiler sin conductor Todas marcas Precios económicos Por meses desde 5.000 pesetas incluido kilómetros Calle Avila, 8 (Paralela Alfareros) Telf 207928

VENDEMOS motocicletas y velomotores, procedentes de subastas. Hermanos Fuente. Santa Cruz, 22.

SE VENDE DKW-1.000. Pineda de la Sierra. Manuel Rojo.

VENDO furgoneta Citroen, en buen estado. San Juan de Ortega. 15. Soler.

VENDO 600-D. Ver Garaje Moderno. Sr. Salgado.

OCASION R-8 y Seat 850. Razón San Julián, 8.

COMPRO 600-D, buen estado. Informes, teléfono 222483.

SE VENDE baca coche, adaptable Seat 600, 850 y 850 coupé. San Nicolás, 7, 7.º, Izqda.

RIOMIÑO. Gran mercado del automóvil.— Nuevos y de ocasión, seleccionados. ¡¡Compare precios!! Alberto Aguilera 30. Madrid. 4492100.

Colocaciones

NECESITO muchacha sepa cocina Frutería San Lorenzo Maestre

DISTRIBUIDORA AVON: Las señoras y señoritas de hoy ayudan a aumentar los ingresos de sus casas Permítame explicarla personalmente cómo puede hacerse distribuidora de una firma prestigiosa Buenas ganancias Actividad agradable y seria Llamar al teléfono 201956 de Burgos o escribir al apartado 14875 de Madrid

NECESITAMOS cubrir tres puestos de trabajo en una empresa nueva de esta capital Los interesados deben de ser mayores de 22 años y tener el servicio militar cumplido Presentarse en horas de oficina en Avenida del Cid 88 1.º. D.

SE NECESITA chófer carnet primera especial Teléfono 208622

SE NECESITA chica Restaurante Ricardo San Lesmes. 1.

EN MIRANDA de Ebro ofrecemos trabajo organizado a personas de ambos sexos que dispongan todo el día libre y sean mayores de 20 años Interesados presentarse en Arenal 108 2.º Izqda., de 4 a 7 Atenderá señor Sáiz

SE NECESITA para Madrid señorita niños vacaciones en Burgos Señas: Parque de la Isla núm 9. 7.º A ó B

SE NECESITA muchacha para Madrid, vacaciones en Burgos, sueldo a convenir Señas: Parque de la Isla, núm 9. 7.º A ó B Horas, de 3 tarde a 7.

SE NECESITA chica. Informes Presentarse en calle San Lesmes número 3. 3.º

¡IMPORTANTE! Compañía Seguros necesita agente Informes Prigo Moneda 13

SE NECESITA planchadora para guantes piel. Razón, Guantes Casce Clunia, 9 (Registro O. C., 586)

SE NECESITA barman Razón, Mesón Rueda San Lorenzo 20. (Registro O C 494)

FRESADOR oficial segunda y aprendices adelantados, se necesitan, Parque San Francisco. 3, bajos (R. O. C., 609)

SE NECESITA chica fija. Calle Valladolid. 2, 3.º, D.

IMPORTANTE grupo asegurador, desea nombrar delegados en pueblos importantes de la provincia y colaboradores. Dirigirse, con historial, al apartado 411 de Burgos. Referencia Seguros (R. O. C., 595)

SE NECESITA empleado mostrador ramo automóvil Informes, Accesorios de Carrocerías San Pablo, 37 (R O C., 599).

SE NECESITA pinche de cocina y señora con conocimientos de cocina Temporada verano Restaurante «Fuentes Blancas» (R. O. C., 574)

EDITORIAL de primer orden necesita jefes de equipo y colaboradores para pueblos importantes de la provincia y capital Trabajo organizado, con visitas concertadas Gran fondo editorial Preparación por parte de la empresa. Posibilidades de promocionar Escriban con detalles al apartado 395 de Burgos (R. O. C., 594).

SE NECESITA camarera. Hostal Moderno. Burgos. (R O C., 612)

SE OFRECE encargado general de obra, dotes de mando y conocimientos en planos, replanteos y hormigón armado. Informes esta Administración.

MATRIMONIO y dos niños necesita empleada fija, con experiencia. Teléfono 222476

SE NECESITA muchacha. Avenida Cid. 10, 4.º, A.

SE NECESITA pastor para el rebaño de Villalbos. Tratar, con el señor alcalde. (R. O. C. 621).

SE NECESITA chica con experiencia, buen sueldo. Santa Casilda, 5, 10.º, habitación 4.

SE NECESITA barman mostrador. Informes, Restaurante Auto-Estaciones.

SE OFRECE chófer con experiencia y carnet de segunda. Avisar calle Nuestra Señora de Fátima, número 2, 5.º, 2.

EBANISTA joven necesito. Doña Berenguela, 8. (R. O. C., 527).

SE OFRECE pintor empapelador. Santamaría. Pida muestrarios al teléfono 206368.

AUMENTE sus ingresos colaborando ventas plazos contado, artículos mucha venta Apartado 9217 Madrid

SE PRECISA chica fija, para matrimonio con un niño. Razón, La Orensana San Juan, 5.

SE NECESITA chica, para Bilbao, con informes. Vitoria. 20, 4.º, derecha.

SE NECESITA asistenta, mañanas Condestable, 4, 5.º, Izqda.

SE NECESITAn aprendices de barra Mesón Prudens. (R. O. C., 569).

INDEPENDICESE y gane 20.000 pesetas mensuales aprendiendo serigrafía, profesión fácil apta ambos sexos. Pida información gratis. «Mater». Muntaner, 81. Barcelona

INTERESA representante para Burgos, Segovia Avila y Guadalajara, libre del servicio militar y con coche propio, para representar a importante empresa especializada en retablos clásicos y modernos - Pinturas - Marcos para pinturas clásicos y modernos — Toda clase de porta-fotos, en madera, acero inoxidable piel y fibras sintéticas. Dirigirse a T. Serra Roca Canuda. 33. Barcelona—2.

NECESITO chica servicio, con informes, de 9 a 7 horas. Vitoria, 115, 5.º, C. Visitar, de 5 a 7, martes y miércoles.

NECESITO chica interna o externa. Avenida General Vigón. Edificio Otamendi, 5.º, A. Esquina Barriada Illera.

Compras y ventas

VENDO caja fuerte de pie, perfecto estado, y mesas, ficheros y sillas de oficina. Administración Loterías número 6. Estación Autobuses.

PINO TEA en vigas, procedente de recuperación, se vende. Precio conveniente. Llamar teléfonos 201329 ó 204014.

ROBLE en vigas cortas, de recuperación, se vende. Teléfonos 201329 ó 204014.

OLMO en piezas de 1,00 m. a 2,50 m. Sequedad tres años. Unos 8 a 10 metros cúbicos, se vende. Teléfonos 201329 ó 204014.

SE VENDE estufa butano, dos butacas, cama, librería, lavadora automática Crolls, librería bar, escritorio librería, armario. Teléfono 223025.

VENDO soldadora eléctrica, por puntos. Teléfono 207510.

CEBOLLA del país vendo. Informes, plaza de Vega. 18-20, 3.º Burgos.

SE VENDEN pollitas dos meses, raza «Red», huevo de color Hospital del Rey, frente Bar Gloria Teléfono 201430

COMPRO lana vieja Avenida del Cid Teléfono 223239.

VENDEMOS semilla certificada, de cebada cervecera y girasol, para contratación y compra de cosechas Dirigirse Fidel Benavides, Llorente Embajadores, 20 y 22. Teléfono 231341 Valladolid.

VENDO puertas metálicas con cristales Alhóndiga 4, 3.º, habitación 10

VENDO 300 alpacas de alfalfa muy buena Teléfono 208026.

SE VENDE hornilla de butano, dos hogares. San Nicolás, 7, 7.º, Izq.

¡CARPINTEROS! Por cambio de maquinaria, se venden varias, baratas, en perfecto estado de funcionamiento. Baruque S. A. Teléfono 205274.

LETRERO GARAJE vendo, lados 50 × 50. Soporte seis metros alto, económico. «Auto Ibérico». Burgos

VENDO estiércol en Hospital del Rey Ignacio García.

Enseñanzas

CLASES particulares Matemáticas, Física y Química Teléf 206481

BACHILLER completo Preuniversitario Sexto, Reválida Quinto Comienzo grupos Profesores título universitario, especializados cada asignatura nativos Garantía. «C.E.C.». Llana Afuera 8

MAGISTERIO moderno, bachillerato, quinto reválida 6.º. Letras. Ciencias. Teléf. 207910

Fincas

CONSTRUCCIONES «BUBI» Venta de pisos llave en mano y pisos en fase de construcción La mejor situación de calle Vitoria Mínima entrada inicial resto a convenir Grandes facilidades Informes calle Vitoria 175 1.º C

VENDO llave en mano magníficos pisos subvencionados Calefacción, soleados mejor zona Gamonal urbanizada. Grandes facilidades Informes. Francisco Granmontagne 6 1.º F

CONSTRUCCIONES González Alonso Venta de viviendas con calefacción central exentas Entrega total 50.000 pesetas resto diez años, y locales comerciales Oficinas Vitoria 115

MASEGOSA Pisos para habitar y próxima entrega Cuatro habitaciones exteriores Soleadísimos Mínima entrada Facilidades quince años Informes Vitoria, 142 Teléf 224133

VENTA de pisos y lonjas en Vía de Empalme Construcciones Serrano

AGENCIA FIROGA.— Pisos locales alquileres traspasos Oficinas Vitoria, 59 teléfonos 221746 220271

OPORTUNIDAD única. Viviendas subvencionadas Precio 340.000 30 por 100 a convenir 70 por 100 quince años. Construcciones Monje Vitoria 200 Portería

SE VENDEN o alquilan dos pisos. Calefacción agua caliente central. Pequeña entrada inicial, resto muchas facilidades Informes Madrid, 68 Portería.

VENDO piso calle Vitoria, 6 habitaciones soleado Informes teléfonos 204167 y 223649

VENTA de viviendas subvencionadas Avenida Eladio Perlado portal número 4 (Capiscol) desde 230.000 pesetas. Cuatro habitaciones. Construcciones Sánchez y García.

PISO se vende o alquila, con o sin muebles, calefacción calor negro, ascensor, montacargas, teléfono; con mucho sol, en Pisones, 5, 5.º B. Por ausencia.

VENDO pabellón 1.900 metros cuadrados, con oficinas, viviendas almacén, situado carretera general Madrid-Irún propio cualquier negocio. Informes teléfono 201312.

FINCAS rústicas compro. Escribir al apartado de Correos 116. Burgos, informando situación, extensión y precio.

SE VENDEN tres viviendas nuevas a estrenar, llave en mano Precio a convenir muy céntricas. Huerto del Rey 2. Teléf. 206330

¡¡BODEGUEROS!! Local calle San Francisco. 80 metros. 150 entreplanta Exento 935.000 Facilidades — PRIGO Moneda 13

VENDO pisos desde 300 000 Muchas facilidades Exentos Informes. Pisones. 20 Garaje

DOMINGO CONDE Benito (Agencia Conde), compra y vende pisos, casas solares fincas rústicas naves industriales Colocación de capitales a intereses y beneficios muy convenientes Oficinas Plaza Alonso Martínez. 7-A 3.º Burgos

OCASION Piso a estrenar cuatro habitaciones Entrada 25.000 pesetas. 175 000 en quince años zona Gamonal Informes calle 8-33 número 5 5.º A

¡¡SOLAR!! Espléndido haciendo chaflán Espoloncillo y Calera 2.000 metros ¡Unico!— PRIGO Moneda 13

¡¡VIVIENDAS!! Magnífico paseo Fuentecillas 3. 4. 5 habitaciones buenas vistas exentas 31.000 entrada, resto 10 años.— PRIGO Moneda. 13

¡¡LOCALES!! Exentos. 50. 100 200 y 400 metros Paseo Fuentecillas.— PRIGO Moneda. 13

¡SUNTUOSAS! Viviendas 117 y 213 metros dos entradas vestíbulo cocina office despacho salón comedor cuatro dormitorios dos baños otro servicio dos terrazas garaje propio mucho sol Paseo de la Isla (Lecue) PRIGO Moneda 13

¡¡OCASION!! Hosteleros modernísimo, centriquísimo mesón instalación moderna estrenar mucha fachada soleadísimo terraza paso obligado turismo frente Catedral 4.750.000 Amortización 30 000 mensuales 500 000 entrada (Argo). PRIGO Moneda 13

VENDO piso en Aranda de Duero calle Moratín, 12 3.º, derecha. Informes Adolfo Casado, calle Soria, 8 2.º Aranda de Duero.

SE VENDE piso Avenida del Cid 76 4.º A

VENDO piso cinco habitaciones y despensa, calefacción central, empapelado escayolado Camino de la Plata, bloque San Roque primer portal 3.º B (Informes primero E)

VENDO piso en Romancero 30, 4.º, D Informes Santa Cruz 24 3.º B

VENDO piso económico. Calle Villarcayo 12 Teléfono 223976

VENDO piso amplio exento contribución Vitoria 171 Razón portería

SE VENDE casa en Ibeas de Juarros Carretera Tratar Martín Martínez

SANTANDER vendo piso estrenar, 325.000 apartamento Laredo amueblado 275 000 Informa. José Cortés Doctor Esquerdo 174. Madrid

CHALET en «La Castellana» Muy confortable, vendo Teléfono 201809

VENDO un local de 80 metros cuadrados esquina inmejorable Informes Vitoria 30 8.º, C

VENDO piso 160.000 pesetas Cardenal Segura 17. 3.º

M.E.C.D. 2017

REVISTA de PRENSA

PRECIOS «La Vanguardia Española» (Barcelona) del 29-III-72. (Página 3). Editorial.

1971 nos ha dado un buen ejemplo de lo que no debe ser un ejercicio, por lo menos en este asunto de los precios. ¿Pero qué garantías tenemos de que este año va a ser fundamentalmente distinto? ¿Han variado las directrices del Gobierno sobre el particular? Sobre los aumentos de precios inciden diversos factores, muchos de los cuales afectan a las características y dimensiones de nuestro campo y de nuestras empresas Estos defectos no pueden resolverse con un simple decreto, pero si debe atacarse con decisión, con valentía, independencia de intereses y, sobre todo, con sinceridad, porque de otro modo se corre el riesgo de perder lamentablemente el tiempo y de sembrar la desconfianza. En cuanto a las tensiones que se plantean a corto plazo, a las alzas de precios que no pueden frenarse con medidas que requieren un período de gestación, tendrán que adoptarse otras más severas y radicales que las introducidas hasta ahora. Es de temer que el sistema de convenios entre la Administración y los diversos sectores económicos propuestos a finales del pasado año, no está dando los frutos esperados.

Nos preguntamos frecuentemente de qué sirve alcanzar un desarrollo importante si las alzas de precios están anulando, en gran parte las ventajas que ello pueda proporcionarnos. Y, más concretamente, lo que las subidas minan es la capacidad adquisitiva de los salarios. Pero más que lo creamos nosotros es importante que lo crea la Administración. Es la única manera de conseguir algo.

EL CONSUMIDOR Y SU DEFENSA. «ABC».

Se ha reunido la I Asamblea nacional de Consumidores La mejor y más eficaz defensa del consumidor no necesita la instrumentación de organismos o entidades representativas para su defensa, en medida igual que necesita y requiere el cumplimiento estricto de unas leyes de competencia —tanto en el mercado como en la fase de producción— para estar defendido con la máxima eficacia posible. Mantenemos esta posición, pese a ser postura menos agradecida que postular el ideal de las asociaciones o entidades de agrupación de los consumidores, cuya eficacia quedará siempre limitada. Porque escapa a estas entidades y asociaciones algo tan decisivo como la política de los precios, la acción coactiva para sancionar los fraudes, etc...

ENMIENDAS, DISCUSIONES Y RESULTADOS «Diario de Barcelona» Página 4. (29-III-72). Editorial

Seis días de voluminosa polémica en torno a las enmiendas a la totalidad al proyecto del III Plan han terminado con una parca cosecha de votos favorables. La proliferación de enmiendas es reflejo de la falta de agrupaciones parlamentarias, del individualismo en el que los procuradores han de llevar a cabo su labor. Puede ocurrir, así, que el torpedeo de argumentos tenga escasa correlación con la mayoría, que se haya creado una dificultad adicional provocada por la propia organicidad del sistema Pero podría ser, también, que la composición de las comisiones se ajustara en exceso a una identificación política de los miembros de ella con los titulares de las respectivas carteras. Y si discutible puede ser la disciplina de partido, mucho peor nos parecería la disciplina de ministerio.

El Gobierno conserva en las Cortes unos poderes excesivamente amplios. El concepto de unidad de poder y coordinación de funciones no debiera haber sido confundido con una coordinación impuesta desde el ejecutivo y una unidad conseguida sobre la base de la subordinación de todas las funciones al Gobierno.

CULTURA Y EDUCACION

NUESTRO LANGUIDO CINE

Los síntomas universales de regresión provocados principalmente por la competencia de la televisión y la extensión de la práctica individual de deportes y el ocio al aire libre, no han podido ser combatidos aquí de una forma adecuada. Por una parte, se han presentado en nuestro país graves contratiempos económicos, puestos de manifiesto en el mes de Febrero de 1970, cuando se descubrió que el Fondo de Protección a la Cinematografía Española adeudaba unos 230 millones de pesetas a los productores. Este Fondo que se hallaba en situación deficitaria desde 1966, se calcula que adeuda actualmente unos 450 millones de pesetas Por si esto fuera poco el cine español debe enfrentarse, además, a la competencia desenfrenada de la televisión que, para colmo de males, no contribuye a aliviar el déficit del Fondo de Protección al Cine escamoteando el pago del correspondiente canon de doblaje En los últimos cinco años, TVE debiera haber pagado en ese concepto unos 200 millones de pesetas al Fondo de Protección. Y, finalmente, no debe soslayarse el problema de la censura, con cuya progresiva agravación se evita entre otras cosas que puedan salir de nuestro país productos exportables y competitivos.— («Tele Exprés»)

MODELOS

PRIMERAS COMUNIONES

GRANDIOSA EXPOSICION EN

ARNAIZ MODA INFANTIL
Pl. José Antonio, 31

GENEROS DE PUNTO
Pl. Rey San Fernando, 9

ARNAIZ, S. A.

Anuncios por PALABRAS

Estos anuncios se reciben en nuestra Administración (Calle San Pedro Cardeña, 34, teléfono 207148 y Delegación, Vitoria, 13) de NUEVE Y MEDIA de la mañana a UNA Y MEDIA de la tarde y de CUATRO a SEIS Y MEDIA de la tarde, así como en todas las Agencias de publicidad

PRECIO: 20 pesetas hasta diez palabras Cada palabra más, 2 pesetas

SE VENDE bonito piso exterior. Vitoria 105. Informes portería

VENDO piso económico, céntrico, soleado Calle Sedano, 11, 4.º D

!! **CONTRATISTAS** !! Solar con licencia municipal, 42 viviendas PRIGO Moneda 13

VENDO piso San Francisco letra G 5º E.

VENDO o alquilo piso. Plaza de Logroño teléfono 223640

FINCA gran producción vendo. 10 Has. ampliables, de excelente terreno, totalmente cerrada por cauce y río con agua abundante gran parte sembrada de alfalfa con plantío y pastizal, cuadras casa palomar etc. con toda clase de herramientas y maquinaria propia de explotación Tratar Mariano Linares Osorno (Palencia)

VENDO piso Calle San Juan de Ortega, 3, 5.º, D. Facilidades

SE VENDE piso Pisones, 15 2.º derecha.

VENDO casa de planta y piso con sótano y huerta junto parada autobús. Precio 750.000 pesetas con facilidades. Llamar teléfono 221634. Laborables a 223237

OCASION. Por tres días vendo piso nuevo a precio coste de obra, cinco amplias habitaciones, cocina y baño Informes, teléfonos 222728 y 223044.

SE VENDE finca en Alfar de Cadenillas 100 metros cubiertos, de 20 × 5 laterales 2, de 5 × 10 metros y patio aproximado 300 metros Teléfonos 220639 y 223932

!! **BAR CONFORTABLE**!! con cafetera moderna y existencia, planta y entreplanta, se vende bien permutaría por lonja o pisos Gamonal Informes PRIGO Moneda 13.

SE VENDE piso, económico Casillas, 7, 3.º D Horas de 12 a 3.

ELEGIR bien siempre es difícil Construcciones Arranz Acinas le ofrece una serie completa de viviendas de todo tipo en todas las zonas de la ciudad llave en mano, para que usted elija bien. Informes Carretera de Logroño 15

VENDO solar 10.000 metros 2.500 construídos en pabellones y dos viviendas dentro casco capital Informes teléfono 204117.

VENDO piso en Lain Calvo 128 metros, bien soleado para cualquier industria Teléf 201183.

¿**DESEA** piso céntrico precio interesantísimo? Vea este Concepción 14 4.º derecha

SE VENDE piso céntrico a estrenar, exento. Razón Francisco Sarmiento, 11, 4.º, D.

!!**PISO LIBRE**!! Soleado, Fuentecillas, 275.000 contado, o alquilo Teléfono 203543.

VENDO piso en Avenida del Cid, 20, 2.º. Viuda de Fernández. Horas 4 a 7

VENDO piso. Alhóndiga 11 Informes, el portero.

VENDO piso nuevo exento. Facilidades de pago. Informes, Romancero, 38, 1.º, D.

VENDO piso calle Madrid, 40, económico. Razón, portería.

VENDO piso libre, exento. Reyes Católicos, 33. Informes, portería, teléfono 207598.

CARRETERA Logroño, junto a cuarteles, se halla en venta parcela dos hectáreas. Parque San Francisco, 5, 1.º. Izqda.

Ganados y aperos

VENDO dos vacas, dos novillas cubiertas y dos terneras Santiago Bermejo Villaveta

GANADEROS. Vacas infladas por gases de vientre curación verdad rápida sin medicinas ni dañándolas Dirección Apartado 6.015 Barcelona

VENDESE trilladora marca Ajuria número 1 Guadañadora atadora y otros aperos de labranza en buen uso Razón, Gerardo Fernández de Landa Zurbano (Alava)

SE VENDE, en Villagonzalo Pedernales una máquina empacadora John Deere Para tratar Donato Martín Vivencio Martín

VENDO tractor braban remolque guadañadora de adelante, 2,40 corte Millán Sáiz Arcos (Burgos)

VENDO vaca recién parida. Olmillos de Sasamón. Teodoro Velasco.

SE VENDE vaca holandesa recién parida. Tratar, Jesús Duque. Villatoro.

TRACTOR con pala y retro, Renault como nuevo 250 000; Barreiros R-45 con cabina extraordinario toda prueba 125.000 Cecilio Martín teléfono 5 Turégano (Segovia)

SE VENDE par de mulas J. Tomé. en Revenga.

VENDO vaca holandesa, recién parida. Olmillos de Sasamón. Teodoro Velasco.

POR DISOLUCION grupo agrícola, se vende, como nuevo, establo ganado vacuno, local para gallinero y almacenes con finca, junto a ello, como asimismo trilladora y demás aperos de labranza. Tratar presidente Grupo San Isidro Tosantos.

Huéspedes

SEÑORA sola ofrece habitación gratis y otra a pensión completa por 75 pesetas Ver tardes de 5 a 7 Informes esta Administración

PENSION completa o dormir. Petronila Casado 51 4.º B

DOY PENSION completa Informes, Avenida del Cid 80. Bar Colombia.

CASA particular, cedo habitación dos camas, calefacción central sólo dormir señoritas. Calzadas, número 5, 1.º, puerta 3.

SE DA PENSION a dos personas o sólo dormir, en calle Arzobispo Castro, 7, 2.º, B - Izq. Gamonal

ADMITO pensión estudiantes, trato familiar. San Francisco, 149, D

DOY PENSION completa y cama, 90 pesetas fijos. Puebla, 2, 1.º

PENSION completa caballeros. Detrás Catedral. Dormir estables. Cabestreros, número 7, 1.º, D

DOY PENSION completa, casa confortable, calefacción central Calle Vitoria 115 2.º E

SE DA PENSION completa, o sólo dormir, dos compañeros o amigos. Doña Berenguela, número 6, 5.º, B.

DOY PISOS a estudiantes, barato Razón, Doña Berenguela número 9, 5.º, C.

Muebles

SE VENDEN muebles seminuevos y cocina de gas Alhóndiga 15 2.º

VENDO mesa y sillas, todo nogal, asimismo aparador y trinchero, completamente nogal, baratísimo. Verlo. Espolón 24 4.º

VENDO cama turca, de 80, nueva, con colchón lana. Calera, 15. 3.º izquierda.

Televisores

REPARACION televisores todas marcas Servicio urgente a domicilio Teléfono 201986

TELEVISORES 19" último modelo extraplano UHF licencia americana con voltímetro y mesa todo 16.000 pesetas Diez días prueba sin compromiso Ventas a plazos Garantía absoluta seis meses «Comercial Velo-Moto» Calera, núm 10.

REPARACION televisores todas marcas Servicio urgente antenas Servicio técnico Werner Marconi Radio TV Caracas Calzadas, 18 Teléfono 206528 Burgos y plaza Generalísimo 18 Villadiego

SERVICIO técnico Marconi Reparación televisores todas marcas Radio Caracas Calzadas 18 Teléf 221529

REPARACION inmediata televisores, radios tocadiscos Rica Lain Calvo 37 200344

Traspasos

LOCAL céntrico se traspasa Razón teléfono 202439

SE TRASPASA bar Plaza Alonso Martínez Informes en Agencia Prigo

!!**PENSION**!! Frente Gran Teatro 30 camas cocina dos comedores 21 habitaciones 6.000 mensuales 2.000.000 pesetas Grandes facilidades (Martín) PRIGO Moneda 13

TRASPASO local comercial dos plantas, muy céntrico Informes teléfono 203906

!!**LOCAL**!! Calle Moneda, adecuado instalación comercio general 850.000 Bajo alquiler (Galarda) — PRIGO Moneda 13

TRASPASO pensión Escolar Almirante Bonifaz 16 1.º

Varios

TAPICERO a domicilio, puertas, sillería, tresillos fundas Teléfono 222941.

SEGURO obligatorio de accidentes de trabajo Mutua Patronal Espolón 20 Burgos

IMPRESOS comerciales cartas timbradas tarjetas de visita invitaciones prospectos de propaganda etc TALLERES GRAFICOS «Diario de Burgos» Calle San Pedro Cardeña 34 teléfono 237358 y «Papelería Tagra» calle Vitoria 13 teléfono 202852

Offset

y toda clase de trabajos tipográficos en TALLERES GRAFICOS «Diario de Burgos» Calle San Pedro Cardeña 34 teléfono 207358 y «Papelería Tagra» calle Vitoria 13 teléfono 202852

FOTOGRABADOS Confección rápida TALLERES GRAFICAS «Diario de Burgos» Precios ventajosos Calle San Pedro Cardeña 34 teléfono 207358 y «Papelería Tagra» Vitoria 13 Tf 202852

NUESTROS TELEFONOS

Redacción 201280

Admón 207148 49

M.E.C.D. 2017

MIRANDA

HOY, CANDAS-MIRANDES, EN ANDUVA

Esta tarde, a las cinco menos cuarto, jugarán, en el estadio municipal de Anduva, los equipos del Candás y el Mirandés, en partido correspondiente al Campeonato de Liga de Tercera División.

En el partido de ida, el Mirandés consiguió empatar a dos tantos y de entonces ahora, el equipo asturiano ha ido perdiendo posiciones y se encuentra en difícil situación en la clasificación. Tampoco el Mirandés se halla en muy buenas condiciones, si bien su ventaja sobre el rival de esta tarde, es notoria. Más bien, las dificultades del equipo de casa se refieren a las lesiones que padecen varios de sus jugadores, que hacen que la alineación no pueda ser la deseada. Persisten las bajas de la semana pasada y además, hay que añadir las posibles de Moli y Nano, con lo que las disponibilidades de Nemes Esparza, para formar el equipo, a no ser que últimamente se despeje alguna de las dudas que existen, son más que regulares.

De cualquier manera, el Mirandés está obligado a ganar el partido, pues estimamos que aún con los hombres justos, tiene equipo superior al Candás. Pero no estará de más que los aficionados se percaten del delicado momento por que atraviesa y le animen sin desmayo durante todo el encuentro. Todos los esfuerzos serán necesarios para ir capeando el temporal, que desde hace varias jornadas atraviesa el Mirandés.

SEMANA SANTA

Con la devoción de siempre se han venido desarrollando los actos de la Semana Santa, con los desfiles procesionales, que han recorrido las calles de la ciudad durante el Jueves y el Viernes Santo. El viernes, a punto estuvo de suspenderse la Procesión del Santo Entierro, debido a la lluvia, pero aunque ésta no cesó, se pudo celebrar en todo su recorrido.

Antes de la procesión citada, el Orfeón Mirandés, dirigido por el R. P. Leopoldo, de los Sagrados Corazones, actuó en la iglesia de Santa María, interpretando "Popule Meus" y "O vos onme".

HOY, TEATRO

Hoy a las doce, en el Teatro Cinema, en función matinal, el Grupo de Teatro "Forja", pondrá en escena la obra titulada "Las Criadas".

FAMOSA

En la sala de fiestas del Hotel Residencia "Don César", tenemos estos días actuando a la famosa estrella española Paquita Rico.

REUNION

El próximo jueves, a las ocho y media de la tarde, en el reservado del Bar Suizo, habrá una reunión convocada por el presidente de la cofradía de San Juan del Monte, a la que asistirán todos los jefes de las cuadrillas sanjuaneras que han de intervenir en el IV Festival de la Canción del Blusa. Como se puede adivinar, en la reunión se tratarán diversos asuntos sobre la organización de dicho festival.

ARANDA

El barrio de Sinovas, ejemplo para la fusión de Ayuntamientos

En otras ocasiones ya hemos hablado en estas columnas sobre las ventajas de la fusión de Ayuntamientos con los de mayor importancia y que hoy día debido a las facilidades de comunicación, los pocos kilómetros no suponen alejamiento de ninguna índole y concretándonos a Aranda, ésta cuenta con uno de sus barrios, el de Sinovas mientras existen tres pueblos que distan igual, como son los de Fresnillo de las Dueñas, Fuentespina y Villalba de Duero, cuyas edificaciones, partiendo de cada uno de los municipios citados y el de Aranda, poco a poco se van alargando, llegando incluso como sucede con el de Fuentespina, que falta poca distancia para que se unan.

Por otra parte, la tendencia y recomendación de los organismos superiores es la de la supresión de pequeños municipios y su fusión con los de mayor número de habitantes más próximos, que lógicamente, al disponer de mayores medios y ayudas, han de alcanzar un presupuesto con más posibilidades para mejorar en todos los aspectos no sólo a las cabeceras de municipios, sino también a los pueblos fusionados, llámense como se llamen.

Ejemplo de cuanto venimos diciendo puede servir el barrio de Sinovas que hemos citado al prinpio, en cierto modo un tanto abandonado hasta hace pocos años, pero que ahora, nuestro Ayuntamiento, se está preocupando de dotarle de idénticos beneficios que a las vías del casco urbano.

Se le ha dotado de los servicios a domicilio de agua potable y alcantarillado, ya tiene pavimentadas, entre otras, la calle Real y la Plaza Mayor y también, según los informaciones que hemos recogido, se va a proceder a la construcción de unos jardines, con una superficie aproximada de unos seiscientos metros cuadrados en los que se ubicará un parque infantil junto a las vías citadas, situándose en las inmediaciones de la plaza una fuente decorativa en el acceso.

Estos y otros beneficios más los obtiene el barrio de Sinovas, tan sólo por tratarse de un sector de Aranda beneficios que por sí sólo nunca hubiera podido conseguir.

BRILLANTEZ EN LAS FIESTAS DE SEMANA SANTA

Todos los actos programados para el viernes, de los que dimos oportuna cuenta, se desarrollaron con gran brillantez y afluencia de público, no sólo local, sino también venido de fuera, revistiendo nuestra Semana Santa caracteres de gran fiesta.

Ayer, sábado, a las ocho de la tarde, tuvo lugar la recepción solemne de los Satnos Oleos en la iglesia arciprestal de Santa María y el oficio solemne de la vigilia pascual en Santo Domingo a las nueve de la noche, en Santa María, San Juan de la Vera Cruz, Santa Catalina y Corazón de María, a las once.

Hoy, domingo de Pascua, en la parroquia de Santa María, a las 10,15 y en la plaza inmediata, tendrá lugar la tradicional "bajada del Angel" seguida de procesión y misa solemne de la Pascua, celebrándose esta misa en todas las parroquias de la población.

LA ARANDINA, CON UN EQUIPO PLAGADO DE RESERVAS, SE DESPLAZA A BEMBIBRE

Algo grave pasa en la Arandina, sin duda por efecto de los últimos fracasos experimentados, el caso es que al informarnos ayer de los jugadores que integraban el desplazamiento a Bembibre, nos fueron facilitados los nombres siguientes: Tirso y Fortu como porteros y luego, Rincón, Alcalde, Requejo III, Floren, Francos, José-Antonio, si su lesión se lo permite, Martín I, Martín II, Julio, Esteban, Andrés, Manolo y José-Manuel. Como pueden observar nuestros lectores en su mayoría, deportivamente desconocidos.

Es una lástima que a falta de cuatro partidos para finalizar la Liga, haya sucedido cosa semejante, pues si bien es cierto que a la Arandina no le hacen falta puntos para su permanencia, teniendo en cuenta que tan sólo descienden dos equipos, ya que a lo que se ve se va a ampliar el grupo a veinte equipos en la próxima temporada, esta circunstancia puede que favorezca a algún equipo, ya que no se puede pronosticar nada sobre el resultado de estos cuatro partidos.

Esperamos una nota oficial de la directiva de la Arandina en la próxima semana, para que la afición esté al corriente de cuanto ocurra en su interior pues es uno de los factores primordiales que intervienen en el Club, ya que con su apoyo moral y económico, es la que sostiene el equipo.

CARTELERA

TEATRO - CINE ARANDA.— "El graduado" (4).

TEATRO PRINCIPAL. — "Aeropuerto" (3).

Mañana, lunes: TEATRO PRINCIPAL. — "La venganza del Santo" (2).

FARMACIAS DE GUARDIA

Hoy, domingo, De las Heras, Arias de Miranda, 38. Mañana, lunes, Berdugo Acuña, avenida de Carlos Miralles, 64 y González de Zúñiga, Fernán González, 20.

Germaine Monteil

Se complace en informarle que su «esthéticienne»
Señorita ROSA MARIA ALEA
estará a su disposición del 3 al 8 de Abril ambos inclusive en

PERFUMERIA RIDRUEJO

CALLE LAIN CALVO, 9

Para brindarle sus consejos de Belleza y el tratamiento adecuado con sus productos.

SE NECESITA
MECANICO para
MAQUINARIA AGRICOLA

Sueldo a convenir
Absoluta reserva a colocados

Escribir al apartado 146. ARANDA DE DUERO (Burgos).

¡¡MUEBLES!!

Muchos modelos
y medidas.
Sólidos, línea
moderna.
Colores a su gusto
FABRICA PARA USTED
BAUWER

Y DISTRIBUYE EN EXCLUSIVA

MUEBLES VITORIA

en c/ Vitoria, 165 y 167 (frente a los Cines de Gamonal)

TELEFONO 22 39 77

¡¡Ah!! y a PRECIOS DE FABRICA. Véalos

SE SIRVE A LA PROVINCIA

Monas de Pascua

El regalo de su ahijado en este día

CONFITERIA LOSTE

Empresa de plásticos PRECISA

REPRESENTANTE para Burgos

INTRODUCIDO EN EL RAMO DE SANEAMIENTO

Escribir con referencias a: ENRIQUE URSUL
Calle Guilleries n.º 10, interior. BARCELONA (12)

M.E.C.D. 2017

DEPORTES

REGATAS

Por cuarto año consecutivo Cambridge fue superior a Oxford

Londres (Alfil). — La tripulación de Cambridge, ha ganado hoy a la de Oxford en la 118 edición de la tradicional regata que sostienen anualmente ambas Universidades.

Confirmando y mejorando los pronósticos a su favor, los remeros de Cambridge han dominado por completo la carrera, ganando por diez largos y 36 segundos. Desde el primer momento se pusieron en cabeza, haciendo inútiles los esfuerzos de Oxford.

La regata ha sido seguida por numeroso público y embarcaciones, a pesar del día lluvioso. Con este resultado, Cambridge ha ganado lo regata en los últimos cuatro años.

Partidos de Primera Regional

Campo de San Amaro número 1. — A las diez de la mañana, San Esteban - Hospital del Rey. A las doce, Burgos - Lermeño.

Campo de San Amaro número 2. — A las diez de la mañana, Atlético Burgalés - Marvi C. F. A las doce, Vadillos C. F. C. D. Alfareros.

Campo de Pallafría. — A las doce, C. D. Capiscol - C. D. Salas.

Campo de la Deportiva Militar. — A las cinco de la tarde, C. D. San Juan - Briviesca C. F.

El polaco Go el, campeón mundial de florete

Madrid (Alfil). — Se ha celebrado hoy en el Palacio de los Deportes de Madrid la segunda jornada de los XXIII campeonatos mundiales de esgrima para menores de 20 años. En esta segunda jornada, ya ha habido un campeón del Mundo, el polaco A. Godel, que consiguió la medalla de oro en la categoría de florete masculino.

La jornada comenzó a las nueve de la mañana, disputándose las eliminatorias correspondientes al florete femenino, en la que las tiradoras españolas no tuvieron mucha suerte. En particular Pozo, que no se clasificó por poco para los cuartos de final, ya que su coeficiente de tocados recibidos y dados era ligeramente inferior al de la estadounidense Hurley. Las otras dos representantes españolas, Moreno y Montoro, quedaron fuera de la competición en la segunda vuelta.

Las tiradoras clasificadas paar la final de florete femenino, que se disputará mañana, son las siguientes:

Nikonova (URSS), Bourochkina (URSS), Makowska (Polonia), Filatova (URSS), Armbsbrust (Alemania) y Hajzer (Jun.)

Se disputó también hoy la final de florete masculino, en la que resultó vencedor, y por lo tanto campeón del Mundo de esta especialidad, el polaco Goel, seguido de Rodionov y de Pietruszka.

En esta final no hubo sorpresas ya que, como se esperaba, se impusieron los europeos sobre los demás participantes. En realidad solamente había un representante no europeo, el australiano, que llegó a disputar la final, quedó en quinto lugar, precedido de Rouziev (Unión Soviética) En última posición, quedó el alemán federal Behr, que era el participante más joven de los campeonatos (16 años)

En lo que se refiere al florete femenino, todas las participantes que entrarán en la final son europeas, pero se ha podido constatar el rápido crecimiento de este deporte en Cuba, ya que sus representantes llegaron hasta las semifinales Otros países destacados en esta prueba han sido Argentina, Italia y Canadá.

JUVENTUD-LACIANA HOY, EN LA DEPORTIVA

Pronóstico favorable a los de casa que no deben salir confiados

El juventud tiene hoy por contrincante al Laciana, equipo situado en el último puesto de la clasificación, lo que, como de costumbre, hará que algunos piensen que la victoria del conjunto local está prácticamente asegurada de antemano. Y no es o no debe ser así. El Laciana, con aspiraciones o sin ellas, no vendrá dispuesto a hacer el ridículo, sino a quedar lo mejor posible y para eso, sus componentes lucharán cuanto puedan y harán sudar la camiseta a los de casa, obligados moralmente a deparar una buena actuación a sus seguidores. El Juventud viene realizando una campaña francamente mala por esa serie de razones que hemos venido exponiendo en algunas ocasiones en el transcurso de este torneo. Sería lamentable que se llegase al colmo de perder también este encuentro, cosa que, repetimos, puede suceder si los jugadores blanquiverdes salen al campo confiados, con aire de superioridad y no luchan con el entusiasmo, la fuerza, el sentido y la efectividad precisos para hacer que funcione el marcador, por aquello de que goles son triunfos.

El partido se jugará en el campo de la Deportiva Militar y dará comienzo a las doce de la mañana

Miguel García Bello tiene convocados a los siguientes jugadores: Juanjo, Peciña, Felipe, Moreno, Dolz, Peña, Gracia, Azparren Sevilla I, Mariano, Isi, Sevilla II, Borja, Terradillos, Herrera, Cobo, Uribe y Molinero

A ver si el Juventud cuenta hoy por lo menos con tantos seguidores como los que sedesplazaron el jueves a este mismo campo desde Briviesca, para animar al equipo de la provincia en su encuentro con el Marvi.

Con lo que come o desperdicia un niño español, en la India podrían comer tres niños. Ayúdanos a vencer el hambre colaborando con la Campaña contra el Hambre en el Mundo, que tiene abiertas sus cuentas en todos los Bancos y Cajas de Ahorros de la capital y provincia.

NUEVO SISTEMA DE VENTAS POR especialidades

PARA QUE VD. ELIJA ENTRE MAS CANTIDAD Y CALIDAD

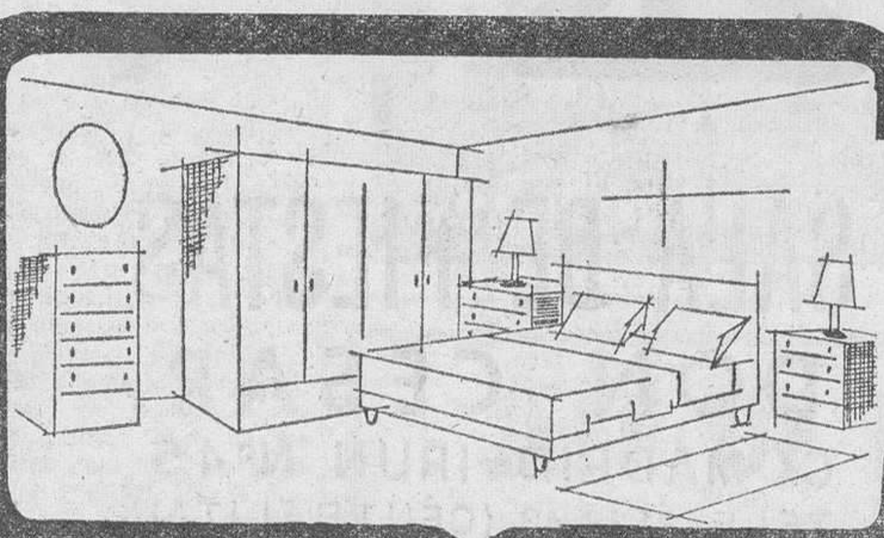

sección: DORMITORIOS

S. FRANCISCO, A

Tfno 223957

sección: SALONES

S. P. CARDEÑA 38

Tfno 20 52 74

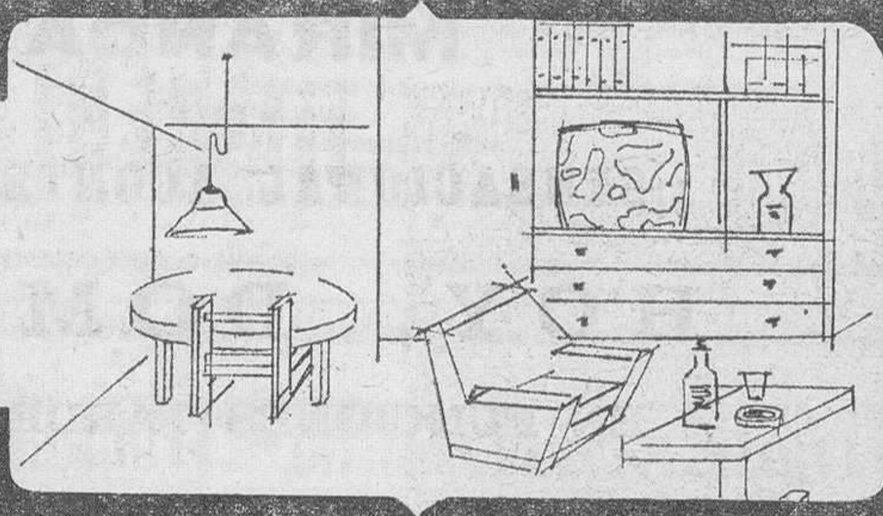

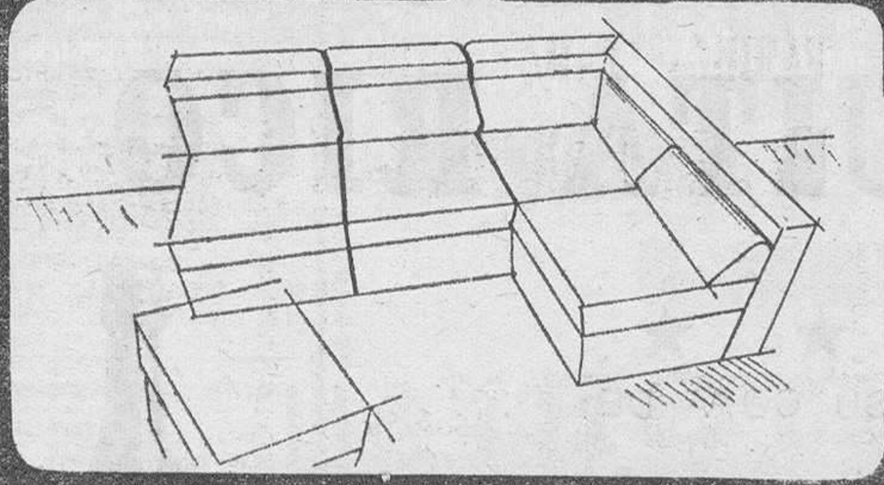

sección: TRESILLOS

S. PABLO, 27

Tfno 20 51 95

muebles Baruque

EL DR. CORRAL CASTANEDO

especialista de huesos y articulaciones pasará su consulta a partir del 3 de Abril en la Clínica de San Juan de Dios (Consultorio 2. de 11 a 1,30)

Tres esquiadores muertos en Suiza

Se trata de un hombre y sus dos hijos

Sión (Suiza) (Alfil). — Los cuerpos de tres esquiadores de Friburgo, el padre y sus dos hijos, han sido encontrados sin vida esta mañana. Se supone que perecieron a causa de una avalancha.

Las tres víctimas son Henri Schmeizer (54 años de edad), profesor en un colegio de Friburgo, su hija Christine, de 16 años y su hijo Pierre-Henri, de 14 años.

M.E.C.D. 2017

«SI URTAIN FUERA ENTRENADO POR MI SERIA CAMPEON MUNDIAL»

Esto lo afirma «Mantequilla» Nápoles que ha pasado dos días en Madrid

Madrid (Alfil). — José Angel "Mantequilla" Nápoles, campeón mundial de los pesos welters, ha permanecido por espacio de dos días en Madrid. El púgil cubano, residente en Méjico, en estas 48 horas, además de visitar la capital española, saludó y habló extensamente con Kid Tunero y José Legrá, amigos entrañables del campeón mundial.

A primeras horas de esta tarde, Nápoles regresaba a Méjico por vía aérea. En el aeropuerto de Barajas fue despedido por José Legrá, Kid Tunero y la prometida del "Puma de Baracoa", el cual no cesaba de hablar de "los quince maravillosos días que había pasado en Cuba recientemente" junto a su madre.

El aspecto de "Mantequilla" es curioso. Llama la misma atención de las personas que esperan su turno para embarcar en un avión. Legrá y "Mantequilla" caminan juntos y lanzan al aire continuas carcajadas. Su buen humor contrasta algo con la seriedad de Kid Tunero.

—¿A qué se debe su visita a Madrid?

—A que tenía ganas de pasar unos días en esta capital y a que quería ver a mis amigos Legrá y Kid Tunero.

—Usted tuvo una infancia difícil. Muchos cuentan que junto a sus amigos muchas veces se vio obligado a robar comida para matar el "gusanillo" del hambre que nacía en su estómago. ¿Cree que ha alcanzado ahora todos sus objetivos?

—Sí, he logrado todo lo que me propuse cuando vi que tenía "madera" de boxeador y decidí colgarme los guantes. Entonces yo soñaba con fama, riqueza, bienestar y lindas muchachas. Todo lo tengo ahora.

—Todo eso y además un título mundial. ¿Quién es para usted el mejor púgil del momento?

—El número uno, por lo menos dentro de mi categoría, es sin duda José "Mantequilla" Nápoles, para algo es el actual campeón. Pero hay muchos otros que pegan muy fuerte, que hacen mucho daño. Para ser campeón mundial hay que saber boxear.. Los títulos no se regalan.

—Ultimamente se le ha acusado de tomar drogas. Se ha dicho que estaba dispuesto a doparse. Se afirma que le han sido confiscadas a su "manager" varias sustancias estupefacientes. Se dice, también que su vida, sobre todo nocturna no es la más indicada para un boxeador. ¿Qué hay de cierto sobre todas estas acusaciones?

—Mire, es verdad que a mí me gusta la buena vida. He pasado muchas privaciones y ahora me quiero desquitar. Pero de ahí a que sean verdad todas esas cosas va todo un abismo. Se exagera y se usa el nombre de los famosos para conseguir propaganda fácil.

—Veintidós años sobre el ring. Dos veces campeón mundial. ¿Tiene "Mantequilla" Nápoles cuerda para mucho tiempo?

—La verdad es que ya estoy cansado. Dentro de algún tiempo, no muy lejano, pienso retirarme. Haré unas cinco peleas más y me iré a casa con el título de campeón mundial en el bolsillo.

—Dicen que usted es un púgil despiadado. Que no da cuartel a sus rivales cuando sube a un ring. ¿Cuál es el secreto de su fuerza y potencia?

—Siempre subo a los cuadriláteros con una fe ciega en la victoria. Persigo y acoso a mis rivales porque pienso que es la manera más fácil de conseguir los triunfos.

—Mando Ramos, el rival "eterno" del español Pedro Carrasco, dijo que no quería que terminase su carrera de púgil sin enfrentarse a usted. ¿Estaría dispuesto encerrarse entre las doce cuerdas con el californiano?

—Ahora mismo. Ya se ha intentado varias veces y Mando, por una razón u otra, siempre lo ha evitado.

—Usted conoce a Mando Ramos y a Pedro Carrasco. ¿Quién cree que ganará de los dos en su tercer y, creemos que definitivo combate?

—He visto pelear a Carrasco y para mí no hay duda. El será el campeón mundial de los ligeros. Los púgiles españoles son muy buenos. Tienen fuerza e improvisación. Si Urtain dejase que yo le entrenara dentro de poco sería el mejor del Mundo. Tiene una fuerza sensacional.

Una voz femenina anuncia por los altavoces que los viajeros hacia Méjico tenían que embarcar ya en su avión. José Angel "Mantequilla" Nápoles se abraza a todos los que han venido a despedirle. "Ahí nos vemos", grita antes de mezclarse con sus curiosos compañeros de viaje.

Dr. J. A. Ledo Pozueta
Trastornos circulatorios periféricos. Cirugía vascular
S. Ildefonso, 3 2.º Tf. 237974
VALLADOLID

CASSIUS CLAY VENCIO A FOSTER A LOS PUNTOS

Su victoria fue clara, aunque no logró el anunciado K. O. en el quinto asalto

Tokio (Efe-Reuter).— El ex-campeón mundial de los pesos pesados, Cassius Clay (Muhamed Alí) ha vencido a Mac Foster, a los puntos, en combate a quince asaltos, no valedero para el título celebrado en Tokio.

Más de quince mil personas aclamaron al ex-campeón mundial de los pesos pesados que, aunque no cumplió su promesa de derrotar a Foster en el quinto asalto, demostró su superioridad y buena forma durante toda la pelea.

El combate se caracterizó por una valiente y voluntariosa actuación de Foster, durante los primeros asaltos, quien después se desfondó en los últimos, frente a la combatividad de Clay, quien haciendo uso de sus «jabs» de izquierda y rápido juego de piernas, dominó por completo la situación.

En el primer «round», Clay atacó con fuertes combinaciones de golpes, alcanzando repetidas veces el rostro de su rival.

En el segundo asalto, Foster se mostró agresivo, conectando algunos golpes al ex-campeón, aunque sin producir el efecto deseado.

En el tercer asalto, Clay acometió con «jabs» de izquierda, dejándose arrinconar por Foster, quien castigó con cortos golpes el cuerpo de su adversario.

En el cuarto asalto, Clay continuó con «jabs» de izquierda, mientras Foster mantenía una guardia cerrada. Un izquierdazo de Foster alcanzó a Clay en el rostro, aunque la mayoría de los golpes se perdieron en el vacío.

En el quinto asalto, en el que Clay al subir al «ring» llevó consigo un cartel con el número 5, como queriendo decir que sería el «round» en el que pondría «K. O.» a Foster, el ex-campeón no intentó, aparentemente, cumplir su promesa, dejándose atacar por su rival y sin intentar el golpe definitivo.

En el sexto asalto, Clay cambió de táctica con su característico rápido juego de piernas y con «jabs» de izquierda, así como con su combinación rápida uno-dos. Sin embargo, en ocasiones se dejó acorralar por Foster, quien castigó a su enemigo en repetidas ocasiones.

A partir del séptimo asalto y hasta el undécimo, Clay llevó la iniciativa en todo momento, mientras que su oponente dio muestras de cansancio. En estos asaltos, Clay, en repetidas ocasiones, se dejó golpear en el cuerpo, poniendo las manos sobre el cuello de su adversario, para dejarle hacer y sin acusar efecto alguno.

En el undécimo, una combinación rápida de golpes de Clay puso en situación peligrosa a su oponente, pero no dio muestras de querer terminar la pelea por la vía rápida.

Con cansancio por parte de Foster y sin que Cassius Clay diera muestras de desear terminar el combate con urgencia, se llegó al final con una victoria unánime a los puntos del ex-campeón.

Clay se enfrentará el próximo Mayo en Canadá a George Chúvalo.

Esta fue la quinta victoria del ex-campeón desde que perdió por puntos con Joe Frazier, en Marzo de 1971, por el título mundial de la categoría.

Para Foster, noveno en el escalafón de su división por la clasificación de la Asociación Mundial de Boxeo, fue su segunda derrota contra 28 victorias, todas ellas por «K O.».

SALA DE FIESTAS
DON CESAR
C/ MADRID-IRUN Nº 45
TELF. 311843 (CENTRALITA)
MIRANDA DE EBRO

¡¡SENSACIONAL ACONTECIMIENTO!!
HOY, DOMINGO
EN FUNCIONES TARDE Y NOCHE
LA GRAN ACTUACION DE
PAQUITA RICO
★ ★ ★
TOME SU COPA DE
CODORNIU
En el mayor confort, en la Sala de Fiestas del
Hotel Residencia D. Cesar
AIRE ACONDICIONADO
Bodas - Banquetes - Lunch - Bautizos

Representante
Precisa para Burgos, Logroño y Santander, fábrica géneros punto, prendas exteriores. Escribir con referencias al Apartado 31 OLOT (Gerona)
(O. C. 31.803)

Rugby

ESPAÑA, FINALISTA

Venció a la selección de Francia por 17-15

Tours (Francia) (Alfil). España se ha clasificado para la final del cuarto torneo internacional de rugby, de categía junior, al haber vencido hoy a la selección de Francia, por 17 puntos a 15, en su partido de semifinal.

Al finalizar la primera parte, los franceses llevaban ventaja por 6-12.

M.E.C.D. 2017

Elevada dosis de optimismo en Vigo ante el partido del Celta con el Burgos

Los equipos, con alineaciones decididas, sin otra novedad que la de la reaparición de Aitor Aguirre

VIGO (Crónica de ALFIL, especial para DIARIO DE BURGOS). — Clima de esperanza y optimismo se advierte entre los aficionados vigueses ante el partido que mañana disputarán en Balaídos el Celta y el Burgos.

El encuentro se presenta difícil para los célticos, ya que forzosamente tendrán que asegurarse los dos puntos para mantener firmes sus esperanzas de permanencia en la División de Honor. Por otra parte el Burgos es un conjunto muy completo, que siempre supo salir airoso en sus confrontaciones con el cuadro vigués, aunque en muchas ocasiones los gallegos se mostraron como favoritos, al menos en teoría.

Juan Arza, durante la semana, realizó numerosos ensayos y trabajos de acoplamiento, con vistas a este encuentro que despierta un justificado interés entre los aficionados vigueses. El Celta, tras su derrota en Balaídos con el Barcelona, dio sensación de haber enderezado su rumbo camino de la salvación en los últimos encuentros, pero su abultada derrota del pasado domingo en Sevilla hace pensar en ciertos sectores futbolísticos que el equipo está ante un nuevo bache lo que inspira cierto temor ante esta visita del cuadro burgalés, que llega a Balaídos en un momento crítico.

El Burgos se presenta ante la afición como un equipo con muchas garantías. Sus resultados en campo ajeno demuestran esa circunstancia. El traspiés de los castellanos frente al Betis que le situó en una zona de ciertas complicaciones, es también otro motivo que inspira serios reparos a la hora de contemplar de lado gallego este partido. De todas formas, entre los célticos hay una elevada dosis de entusiasmo.

El equipo, bajo la dirección de Juanito Arza, realizó hoy una breve sesión de entrenamiento tras la cual marcharon los vigueses a Tuy donde quedaron concentrados hasta dos horas antes del comienzo del partido.

Arza no facilitó la alineación, pero a la vista de los ensayos efectuados durante la semana y teniendo en cuenta los hombres concentrados en Tuy puede darse como segura esta formación celtista: Alarcia; Domínguez, Rivera, Hidalgo; Manolo, Fernández Amado; Lezcano, Juan Sanromán, Castro y Jiménez, es decir, el mismo equipo que actuó el último domingo, en Sevilla, en la segunda parte del encuentro perdido allí por el Celta. Ante la conveniencia o posibilidad de sustituciones, Arza contará con el concurso de Gost, Navarro y Rodilla.

El partido es difícil para el Celta, ésa es la opinión de todos, pero mis hombres lucharán con verdadero entusiasmo para conseguir los dos puntos que, en las actuales circunstancias, son de vital necesidad para seguir aspirando a mantenerse en la División de Honor.

Arza, como portavoz de las ilusiones célticas, ha manifestado que el equipo está en un buen momento y que las posibilidades de ganar son máximas, pero eso tendrán que demostrarlo los vigueses en un partido sumamente enrevesado y en el que tendrán como rival a un cuadro que viene a Balaídos con las mismas ilusiones.

SIN NOVEDAD EN EL BURGOS

Por su parte, el Burgos, que se encuentra en Vigo desde anoche, ha efectuado hoy un ligero entrenamiento, tomando contacto con el césped de La Florida, según acostumbra a hacer Mariano Moreno, en todos sus desplazamientos del conjunto burgalés.

El entrenador del cuadro castellano es sincero en sus manifestaciones.

Ha dicho que sus muchachos luchan siempre y saltan al campo, en todos los partidos, con ánimo de ganar, con propósito decidido de hacer honor a la confianza que en ellos tienen sus seguidores que tanto les vienen animando y secundando Por ello Vigo no será una excepción. El Burgos jugará a tope, máxime considerando la precisión que tien de enjugar negativos que si hasta ahora no pesan en exceso, sí pueden constituir un peligro para la meta fijada de su permanencia en Primera División.

Además, ha dicho Mariano Moreno, en esta ocasión tenemos el compromiso de honor de hacer lo imposible por dar la vuelta al encuentro desgraciado que hicimos el domingo último en «El Plantío» y demostrar a la afición burgalesa que somos dignos de su confianza Lucharemos, repito, a tope. Lo demás está en el aire, es decir, el resultado puede ser cualquiera, porque el fútbol es un juego pero lo que no podrá decirse, de nuestra actuación en Balaídos, es que no pusimos toda la carne en el asador.

—Venimos a jugar a laborar sin descanso y desde luego, con la ilusión, con el empeño decidido de puntuar..., lo que significaría mucho ante nuestro futuro Y aunque sabemos de la valía del Celta, la verdad es que respetando siempre a nuestros enemigos nunca nos damos por vencidos de antemano y mucho menos en las circunstancias actuales.

Con las palabras nos hemos despedido del entrenador del Burgos, no sin antes obtener la alineación que en principio, tiene decidida para el encuentro y que es, salvo contigencias de última hora, la siguiente: Bilbao; Capón, Raúl, Astorga; Benegas, Ederra; Jacquet, Olalde, Aitor Aguirre, Requejo y Angelín. Para cualquier posible contingencia ha traído otros jugadores: Marcos, Gómez, Aramburuzabala, Alcorta II y Arráiz.

Así aparecen perfilados los equipos para el partido que con caracteres bien difíciles han de dilucidar mañana, domingo, el Celta y el Burgos.

TELEDEPORTE

El día 23, Burgos - Valencia

Madrid (Alfil). — Según nos comunican desde TVE han quedado confirmados para el presente mes de Abril las siguientes retransmisiones que corresponden a la Liga futbolística de Primera División:

Hoy, día 2: Gijón - R. Sociedad, desde El Molinón.
Día 9: Coruña Valencia, desde Riazor.
Día 16: Barcelona - Coruña, desde el Nou Camp.
Día 23: BURGOS - Valencia, desde El Plantío.
Día 30: At. Madrid Gijón, desde el Vicente Calderón.

DEUDA DEL TENERIFE 38 MILLONES DE PESETAS

Santa Cruz de Tenerife. — (Alfil) — El presidente del C. D. Tenerife, José González Carrillo, con la junta directiva en pleno se reunió con los representantes de los medios informativos a los que dio cuenta de que el club en estos momentos adeuda la cifra de 38 millones de pesetas, y que ante la próxima subasta del estadio Heliodoro Rodríguez López por la Caja de Ahorros de esta capital, la directiva ha hecho diversas gestiones cerca del presidente del Cabildo insular, corporación que acudirá a dicha subasta que tendrá lugar el próximo día 4 de Abril, para pujar hasta el límite de 25 millones de pesetas. Todo parece indicar, dijo el presidente del club que el estadio le será adjudicado y el Cabildo lo cederá al Tenerife, que le pasará simbólicamente un canon anual y también le abonará las déudas que hasta estos momentos tiene contraídas el club.

El presidente dijo que actualmente se está pagando una deuda de 1.600.000 pesetas a varios exjugadores que dejaron de pertenecer a la plantilla antes de 1969, fecha en que se hizo cargo del club la actual directiva, la que no llevará a cabo más traspasos de jugadores.

El de Juanito, dijo, fue motivado por la urgencia de abonar parte de los intereses de la Caja de Ahorros, y con miras de poder retrasar todo lo posible la deuda.

El Barcelona pagó 4.500.000 pesetas por Juanito jugador que percibirá 175.000 pesetas por lo que resta de esta temporada, más 500.000 por cada una de las dos restantes.

por sus triunfos en todos los terrenos
PONCHE "SOTO"
siempre en primera
recuérdelo ...y después del café PONCHE "SOTO"

JEFE DE PERSONAL
NECESITA IMPORTANTE EMPRESA, RADICADA EN BURGOS
—Dependencia directa de la Dirección General.
—Trabajo estable.
—Puesto de responsabilidad.
—Sueldo a convenir.
Diríjanse por escrito adjuntando «curriculum vitae», al Apartado 278 de BURGOS. (ROC. Núm. 598)

EXCELENTISIMO AYUNTAMIENTO DE SAN SEBASTIAN
CONVOCATORIA DE OPOSICIONES A PLAZAS DE POLICIA MUNICIPAL

Se convoca concurso-oposición libre para la provisión en propiedad de NUEVE PLAZAS de POLICIAS MUNICIPALES, con posible ampliación de su número dotadas con un emolumento anual de 106.835 pesetas, más el aumento consignado en el presupuesto del corriente año: dos pagas extraordinarias reglamentarias protección familiar, aumentos graduales del 10 % por cada cinco años de servicios prestados participación en multas y demás derechos que con carácter general pueda conceder la Corporación a sus funcionarios.

Las Bases de la convocatoria han sido publicadas en el «Boletín Oficial de la Provincia de Guipúzcoa» de 15 de Marzo de 1972.

Las instancias solicitando tomar parte en la convocatoria se dirigirán al Ilmo. Sr Alcalde, dentro del plazo de 30 días hábiles a partir del día en que fue publicada la misma en el «Boletín Oficial de la Provincia».

Se exige hallarse en posesión del CERTIFICADO DE ESTUDIOS PRIMARIOS.

San Sebastián 24 de Marzo de 1972 EL ALCALDE.

IMPORTANTE ALMACEN DE HUEVOS
NECESITA
PROMOTOR DE VENTAS
PARA ABAJAR VARIAS PROVINCIAS
Abstenerse de solicitar el puesto personas sin experiencia en este sector.
Ofertas por escrito a:
Avenida Generalísimo, 5 1.º izqda. - Burgos
RESERVA ABSOLUTA (ROC. 610)

VISITADOR MEDICO
Laboratorio de especialidades farmacéuticas, establecido en Madrid desea nombrar representante en esta capital.
Remuneración exclusivamente a base de comisiones elevadas y progresivas Imprescindible estar bien relacionado con la clase médica.
Escribir a la referencia número 150 Apartado 6.100 de Madrid

Se necesita MUCHACHA
para Santander con informes. Razón: Ignacio Palacios, Teléfono: 200142.

COBRADOR
precisa importante comercio de esta capital. Interesados escribir a la Referencia «Cobrador» Apartado 140 Burgos.
(R O Colocación N. 516)

M.E.C.D. 2017

CRONICA DE ESCARTIN

EL PARTIDO BARCELONA - REAL MADRID HA PERDIDO MUCHO DE SU INTERES

El empate valenciano en campo catalán casi dio el título al Madrid

MADRID. — (Crónica deportiva de Pedro Escartín, para la Agencia LOGOS). — El líder, en buena lógica, que en fútbol no existe, debía jugar el lunes próximo en el "Nou Camp", con ventaja de cinco puntos normales y sólo de tres positivos, pero después del empate logrado por el Valencia en Barcelona en la jornada anterior, las cosas han cambiado mucho. Para el Real Madrid, el aumento de distancia en un punto más, es un verdadero tesoro que asegura su marcha en la recta final de Liga, siempre difícil, pero a siete fechas del desenlace, tres partidos en casa y cuatro fuera, parece poco probable que el líder malogre su esfuerzo, ya que sus cifras actuales suponen buen capital de reserva.

EL LIDER Y SUS SEGUIDORES

Cuando el Madrid, tras jugar encuentros veraniegos, hizo la presentación de sus nuevos fichajes, hubo comentarios muy duros, al juzgar que eran malos y sin categoría. Yo no quise verlos hasta el primer encuentro de Liga con el Real Betis y entonces pude analizar a García Remón, Verdugo, Aguilar, Santillana y Anzarda, atreviéndome a decir en forma rotunda en mi columna diaria, "que el Madrid no había tirado su dinero" Muchos creyeron y así me lo dijeron, arriesgaba demasiado al hacer afirmación tan rotunda, ya que en mi comentario elogiaba ampliamente a todos, menos a uno por considerarle simplemente buen jugador, pero nada más

El Madrid gastó lrededor de treinta millones, sin paga inmediata, más bien escalonado y aquel Madrid renqueante, desigual de la temporada anterior, dio paso a otro más firme, con menos regalos en el área propia y mayor profundidad en la zona del remate. Tiene huecos, como todos los equipos españoles, pero hay que decir honradamente que el Madrid actual es la consecuencia de una película económica y deportiva, de gran visión lejana y como detalle diré que en el campeonato infantil de la capital han inscrito veintidós equipos para colocar uno en la final En veintisiete jornadas conoció la derrota en dos ocasiones, Las Palmas y Bilbao. ambos con pleno mérito de sus contrarios.

El Valencia es el que estuvo siempre más pegado al líder, pero la baja de Claramunt I, la notó mucho el bloque levantino, al tratarse de un jugador base que manda en el medio campo donde juega hace jugar al equipo. Los valencianos han mejorado su cifra positiva de goles y mantienen la adversa en nivel bueno, pero no tanto como el de madridistas y catalanes. El Barcelona comenzó mal, pero fue a más de forma impresionante. Tiene un gran sistema defensivo, un medio campo irregular y en el ataque existen figuras excepcionales como Marcial y Rexach, más el útil y peligroso Asensi.

EL FUTB PRECISA HONRADEZ :—: :—: :—: :—: :—: :—:

El equipo valenciano, ya sin posibilidades de ganar el título, empató en el "Nou Camp" es decir, salió a ganar como es deber de todos los Clubs. El año anterior, Atlético de Madrid y Barcelona en la última fecha jugaron un dramático partido mientras el Valencia jugaba otro donde el triunfo no le habría valido de nada si atléticos o azulgranas vencían en el "Vicente Calderón". Pero se produjo el empate, único resultado que destrozaba a los dos en beneficio valenciano pero beneficiaba mucho más a la pureza deportiva. No hubo el menor intento de componenda entre bastidores y tanto el Atlético de Madrid como el Barcelona se batieron como debían hacerlo.

Hace años, muchos, recién terminada nuestra guerra, fui enviado a dirigir un Valencia-Gijón que los valencianos necesitaban ganar. Era el último partido, y también se jugaba en el Estadio Metropolitano un Atlético de Madrid Real Madrid, donde el equipo madridista, cumpliendo con su deber de honradez, que es obligación común a todos, ganó al Atlético, resultado que dió el título al Valencia Personalmente, por mi etiqueta de madrileño, fui recibido con recelo en el club valenciano, era lógico. Pero pronto pudieron darse cuenta de que yo antes que madrileño era juez honesto y no ocurrió absolutamente nada. Esto es lo que el fútbol no puede perder jamás. Su honradez, la pureza. Y así pienso cuando el partido Barcelona - Real Madrid perdió gran parte de su interés, porque un gran Club supo hacer honor a su historia como antes lo habían hecho madridistas, atléticos y azulgranas. Estos dos, la temporada anterior. Y así debe ser.

PARTIDOS Y ARBITROS PARA HOY

PRIMERA DIVISION

Las Palmas-Español, Medina Iglesias.
Sporting de Gijón-Real Sociedad, Carreño.
Atlético de Madrid-Málaga, Canera.
Betis-Córdoba, Franco.
Celta-BURGOS, Oliva.
Sabadell-Sevilla, Rigo.
Atlético de Bilbao-Coruña, Navarrete.
Valencia-Granada, Martín Alvarez.
Barcelona-R. Madrid, Serrano Sancristóbal (día 3).

SEGUNDA DIVISION

Mallorca-Rayo Vallecano, Bobe Frías (día 3).
Leonesa-Oviedo, Lamo Castillo.
Cádiz-Elche, Sánchez Arminio.
Valladolid-Racing Santander, Crespo Aurre.
Logroñés-Castellón, López Cuadrado.
Villarreal-Pontevedra, López Montenegro.
Hércules-Zaragoza, Molina Segovia.
Ferrol-Jerez, Iuango Ruiz.
Langreo-Mestalla, Andrés Barragán.
Tenerife-San Andrés, Santos López.

TERCERA DIVISION
(Grupo primero)

Basconia-Ensidesa, Manero.
Fabril-Júpiter Leonés, Abelarias.
Torrelavega-Bilbao Atlético, Coso.
Astillero-Baracaldo, Olasagasti.
Lemos-Caudal, Arroyo Simón.
Turón-Orense, Nazco Martín.
Sestao-Ponferradina, Nazábal Ruiz.
Villosa-Compostela, Arroyo Zorrilla.
MIRANDES-Candás, Tollar.
Avilés-Lugo, Alvarez Marín.

SOPA DE LETRAS DEPORTIVA

Por SIUL

D	I	L	O	D	A	L	L	A	V
R	C	I	G	E	N	A	M	R	A
E	A	A	R	O	H	E	V	D	S
D	D	O	S	U	S	C	A	E	N
N	I	M	I	T	U	A	L	V	F
A	Z	R	A	Z	E	U	O	E	S
T	O	L	I	O	C	L	R	T	A
N	L	A	V	R	U	R	L	N	I
A	I	S	E	Ñ	O	R	G	O	L
S	O	H	A	L	I	M	O	P	N

En el precedente grabado de cien letras figuran los nombres de diez de los veinte equipos que integran la Segunda División. Se leen de izquirda a derecha. de derecha a izquierda de arriba a abajo. de abajo a arriba y en diagonal. El lector que se tome la molestia de trazar una línea alrededor de cada palabra podrá localizar los diez nombres. Hay que tener en cuenta que una misma letra puede formar parte de dos o más palabras. al cruzarse éstas en el cuadro.

M.E.C.D. 2017

Pasando el rato

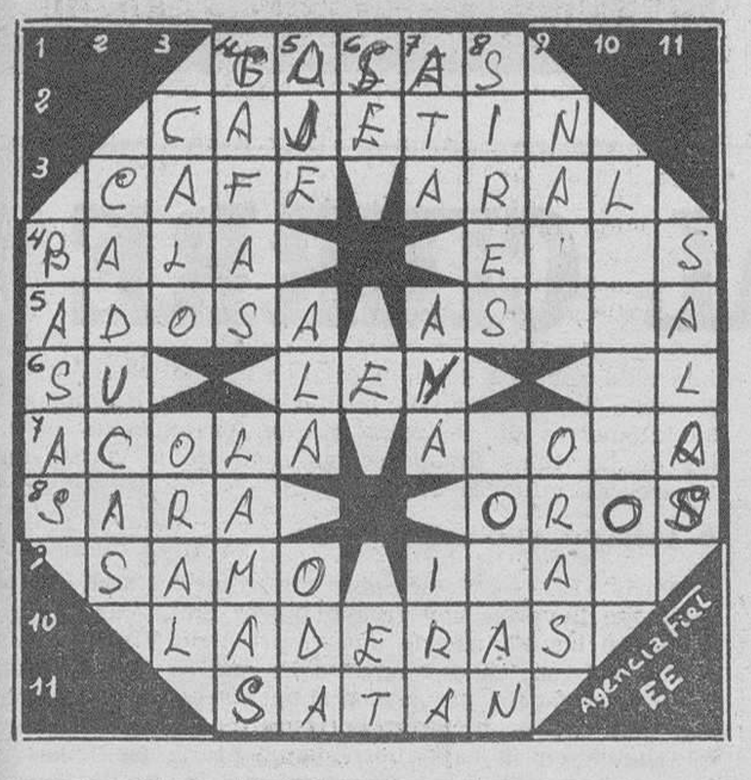

CRUCIGRAMA

HORIZONTALES: 1. — Tela muy clara y sutil (pl.). 2. — Cajoncito de caja de imprenta. 3. — Infusión estimulante. Lago salado del Turquestán. 4. — Proyectil. Familiarmente, mujeres. 5. — Arrima de espalda. Suaviza. 6. — Posesivo. Regla y norma inmutable. Número romano. 7. — Combina escudos de armas. Provisión de víveres. 8. — Mujer de Abrahám. Palo de la baraja. 9. — Manojo de flores. Indígenas que habitan en los montes filipinos. 10. — Declives laterales de un monte. 11. — Lucifer.

VERTICALES: 1. — Fundamentas. 2. — Arruinarse cualquier cosa por gastada. 3. — Lenguaje de los gitanos. De palabra. 4. — Anteojos. Sacerdotes budistas del Tibet. 5. — Desluzca. Flanco de un ejército. Composición lírica. 6. — Reflexivo. Conjunción latina. 7. — Amarra. Institutriz. Pasión de enojo. 8. — Tratamiento inglés (Pl.). Advierten. 9. — Embarcación. Hablas en público. 10. — Sagaces, astutos. 11. — Pieza principal de una casa (pl.)

Solución al anterior:

HORIZONTALES: 1. — Lar. 2. — Dunas. 3. — Lunares. 4. — Cera. Oral. 5. — Saya. Enes. 6. — En. Metan. Te. 7. — Tara. Abad. 8. — Loto. Util. 9. — Semanas. 10. — Rajas. 11. — Nos.

VERTICALES: 1. — Set. 2. — Canal. 3. — Ley. Ros. 4. — Duramater. 5. — Luna. Omán. 6. — Ana. Oto. Ajo. 7. — Raro. Unas. 8. — Serenatas. 9. — San. Bis. 10. — Letal. 11. — Sed.

LO DIJERON HOMBRES ILUSTRES

● Tengo derecho a todas las verdades.— SENECA.

—o—

● Por la mañana, pregunta: ¿Qué bien haré en el día de hoy? Por la noche, pregunta: ¿Qué bien he hecho en el día de hoy?— BENJAMIN FRANKLIN.

—o—

● Despreciemos los placeres y vivamos días laboriosos.— WALT WHITMAN.

—o—

● Toda arrogante presunción es locura y todo abatimiento de sí mismo no se ejercita por Dios en pusilanimidad. — TIRSO

—o—

● ¡Ojalá no corrompiésemos nosotros las costumbres de nuestros hijos.— QUINTILIANO.

—o—

● La sabiduría consiste en ordenar bien nuestra propia alma.— PLATON.

—o—

● Aquél que busca venganza, primero se atormenta que venga, o recibe tal alteración, que pena el cuerpo e no gana el ánima. — FERNANDO DEL PULG.

—o—

● Los hombres siempre serios son un medio entre hombres y estatuas. Ningún bruto se ríe. — P. FEIJOO.

—o—

● Algún divino genio favorece las acciones aventuradas. — SAAVEDRA FAJARDO.

—o—

● El hombre superior, a nadie pide nada más que a sí mismo; el hombre vulgar y sin mérito, todo se lo pide a los demás.— CONFUCIO.

—o—

● La locuacidad es silla de vanagloria, por lo cual ella se descubre y sale a la plaza. Locuacidad es argumentado cierto de poco saber, puerta de la detracción, madre de as mentiras, causadora de preya, precursora del sueño, destierro de la meditación y destrucción de la guarda de sí mismo.— SAN JUAN CLIMACO.

—o—

● No compres al fiado, ni gastes con esperanza de bien venidero.— JOAQUIN SETANTI.

—o—

● ...Y una mujer.

Estoy todo lo atareada que puedo estar y, por tanto, soy feliz; porque solamente es uno desdichado cuando se encuentra estúpido y perezoso; malgastando el tiempo y sin hacer nada bueno ni para sí mismo ni para los demás. — ELIZABETH BLACKWELL.

JEROGLIFICO

Jorge no va más veces al club porque está lejos.

Solución al jeroglífico:

Invócales esa razón.

VENDESE COSECHADORA

JOHN DEERE 330 seminueva

para tratar: GRUPO NUESTRA SEÑORA DE LAS NIEVES en CELADA DE LA TORRE.

DIBUJOS CON SIETE ERRORES

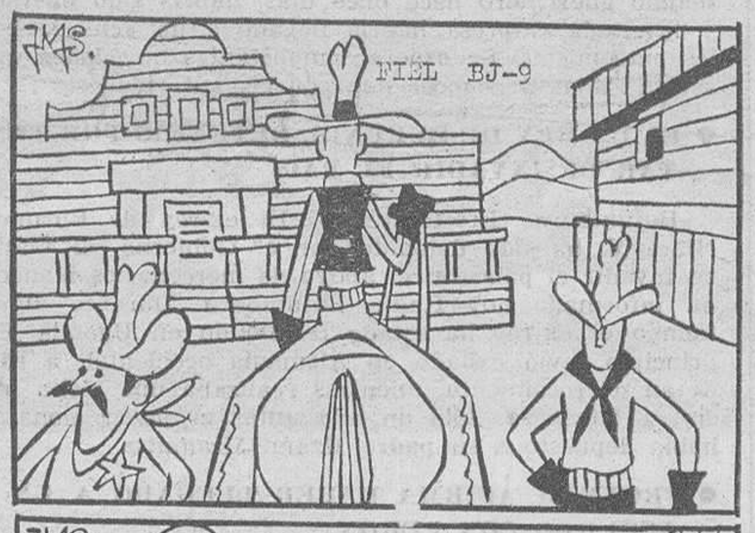

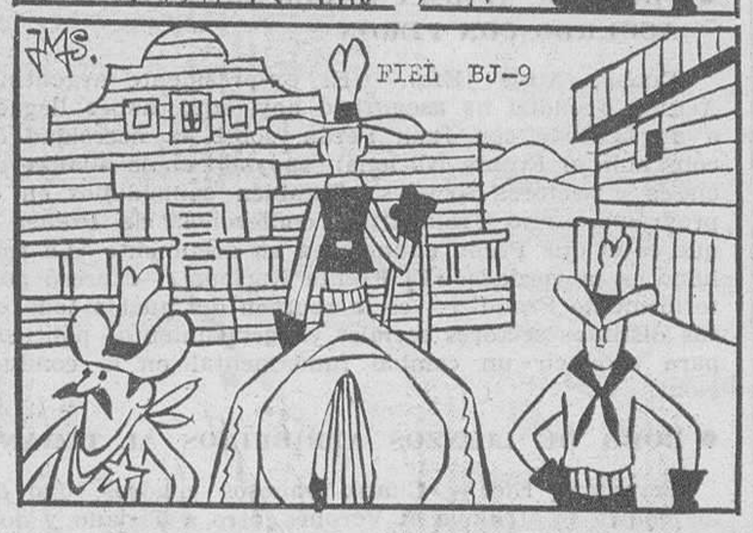

Estos dos dibujo son aparentemente iguales Siete diferencias les separan Si es usted buen observador debe descubrirlas antes de cinco minutos

Solución al anterior:

1. — Cortina. 2. — Ventana. 3. — Lámpara. 4. — Oreja de la señorita. 5. — Manga del señor. 6. — Topo del vestido. 7. — Hoja.

HOROSCOPO DEL PROFESOR SESMA

(Semana del 5 al 12 de Abril)

ARIES (del 21 de Marzo al 20 de Abril). — Evolución de carácter más bien imprevisto. Dudas. Sorpresa. Encuentro de interés o que agrada. Sea flexible. Exito en alguna afición. Apóyese en su propia experiencia, no en la ajena. — SEA AGIL.

TAURO (del 21 de Abril al 21 de Mayo). — Oferta o proyecto de gran interés. Gasto necesario Riesgo de celos o de antagonismo. Discusión violenta. Cierta tendencia a la pereza. Evite lo difícil pero también toda ociosidad. — NO SE DEJE INFLUIR.

GEMINIS (del 22 de Mayo al 21 de Junio). — Noticias o datos de importancia económica. Dudas. Noticias imprevistas. Confidencia o prueba de simpatía o de amor. Cierto error o dificultad pronto superada. Satisfacción deportiva. Sepa frenar. No hable mucho — ACTUE CON DIPLOMACIA.

CANCER (del 22 de Junio al 22 de Julio). — Oportunidad del lado habitual, familiar o al menos conocido. Evolución lógica, esperada. Cierta íntima decepción. Oportunidad recreativa o deportiva. No se deje influír por otros casos. — GUIESE POR LA INTUICION

LEO (del 23 de Julio al 22 de Agosto). — Buenas noticias y oportunidad para un mejoramiento. Riesgo de alguna riña o complicación. Sea prudente. Lectura o espectáculo que puede servirle de gran inspiración. Guíese por la intuición, pero no se precipite en nada — ACLARE LAS DUDAS.

VIRGO (del 23 de Agosto al 23 de Septiembre). — Gastos bien realizados. Satisfacción sobre una gestión o preparación de interés futuro. Cierta soledad o íntima decepción. Satisfacciones de carácter artístico o superior. No se decida por nada de no ser necesario: sepa esperar. — SEA ENERGICO

LIBRA (del 24 de Septiembre al 23 de Octubre). — Acentúe el sentido práctico y sea muy activo: no faltarán oportunidades. Insistencia necesaria pero sin salirse de la oportunidad. Inutilidad de un determinado esfuerzo. Importancia de unas noticias — SEA ACTIVO.

ESCORPIO (del 24 de Octubre al 22 de Noviembre. Ilusiones sin realidad auténtica. Contrastes de humor. Olvido en relación con las actividades habituales. Encuentro grato. Arreglo en la casa o lugar donde trabaja. Retorno de antigua amistad — EVITE LA AUTOSUFICIENCIA

SAGITARIO (del 23 de Noviembre al 21 de Diciembre). — Impaciencia con relación a algún asunto pendiente. Riña o discusión. Compra de algún capricho. Gastos. Retraso o fallo ' última hora. Exito sentimental. Satisfacciones recreativas. — CONCILIE LA AMPLITUD CON LA MODERACION.

CAPRICORNIO (del 22 de Diciembre al 20 de Enero). — Ilusiones que se alejan demasiado de toda posibilidad realizadora. Gastos innecesarios. Discusiones en el círculo de la vida familiar. Rivalidad. Cierta prueba que desagrada por desconfianza — NO CONCEDA DEMASIADA IMPORTANCIA.

ACUARIO (del 21 de Enero al 20 de Febrero). — Dudas sobre una determinada conducta. Gestión inútil. Proyectos diversos. Inconstancia o falta de seriedad por parte de alguien. Necesidad de cuidar mucho los últimos detalles. — ACTUE DENTRO DE LA LEY DEL RITMO.

PISCIS (del 21 de Febrero al 20 de Marzo). — Prueba de tenacidad y lealtad. Inutilidad de seguir una línea anterior de conducta. Sorpresa sentimental. Decepción íntima. Satisfacciones deportivas o artísticas, recreativas, etc. — SEA FIEL A LOS SENTIMIENTOS.

(Colaboración FIEL-Servicios Especiales de EFE. Prohibida la reproducción).

DON CELES — Por OLMO

M.E.C.D.-2017

Diario de Burgos
FUNDADO EN 1891

Papelería TAGRA
FOTOCOPIAS EN EL ACTO
Vitoria, 13 Teléfono 20 28 52 BURGOS

Carta de MADRID

Por «TACHIN»

EL ARZOBISPO DE MADRID CONDENA TODA AGRESIVIDAD Y VIOLENCIA

Autorización para exportar cien mil toneladas de azúcar

MADRID.- Con el Viernes Santo, el día más triste para los cristianos, se fue el mes de Marzo, el cual, por cierto, no ha hecho alarde de su renombre de ventoso. Los organizadores de las procesiones encontraron, no sabemos dónde ni cómo, gran número de asistentes, pues ayer, en Madrid, quedamos muy pocos vecinos. Cuatro procesiones desfilaron por las calles madrileñas y formaron en la del Silencio, a las once de la noche, gran número de penitentes, muchos descalzos o encadenados, en medio de una oscuridad grande a la cual contribuyó la circunstancia de que permanecieran apagados los anuncios luminosos del trayecto. El aspecto del Madrid de lejanas Semanas Santas fue evocado por unos cuantos miles de vejetes, que se lamentaban de la ausencia casi total de mantillas y de que aquel paseo vespertino por la calle de Alcalá y Recoletos haya desaparecido. Ahora la gente está en la carretera. Mañana veremos cuántos se quedan en ella. En estos tiempos de mutaciones, que tienen a los citados miles de asombro en asombro, nosotros, que formamos en el grupo, dedicamos hoy un recuerdo elegiaco a aquellos Sábados de Gloria de nuestra juventud, campanudos y alegres. Claro que fue mejor, don Ciriaco.

HOMILIA

"No podemos consentir que la agresividad y la violencia se adueñen del corazón humano y menos del corazón cristiano", dijo ayer el arzobispo de Madrid en su homilía de la misa del Jueves Santo, en la fiesta del Amor Fraterno. "Hoy se habla mucho de amor —dijo también— pero las obras que contemplamos están impregnadas de recelos, desconfianzas, violencias, odios, e incluso en el interior de la misma Iglesia presenciamos hechos que ponen en peligro la unidad y carcomen el espíritu del amor cristiano: escritos anónimos, verdades a medias, ironías ofensivas y campañas de desprestigio que llegan fácilmente a la calumnia". Analizó las formas de violencia que se manifestaron en la Pasión de Cristo: la de Judas, que fue la violencia del resentido, del decepcionado. También hoy —afirmó— existen decepcionados de la Iglesia. Estudió la violencia de Caifás, peligrosa porque se cubre de religiosidad, y las posibles violencias de Pilatos, el gobernante. Para él —dijo— hay dos cosas fundamentales: mantener el orden público y tener contento al César. L idea de que puede surgir un tumulto o de que alguien le denuncie como "poco amigo del César" le aterra, y ante ella pasa por lo que reconoce una injusticia. Comentó seguidamente la violencia de la turba, pero la Iglesia quiere ser un acicate para avanzar por la senda de la justicia, no un grupo subversivo que fomente la rebelión. Aludió a la violencia de Pedro, que quiere defender a Cristo con la espada. "Esta tentación —manifestó el arzobispo de Madrid— de responder hoy a la violencia con la violencia es muy fuerte entre muchos cristiano jóvenes". Comentó, por último, el equilibrio de Cristo, "que nunca responde a la injusticia con otra injusticia". "Mas la verdad, decirla sin violencia, tiene normalmente un precio: sufrir y morir por ella".

NOTICIAS BREVES

Once mil setecientos vehículos por hora salieron de Madrid el Jueves Santo.

—En florete llegaron a la final dos soviéticos, un fancés, un australiano, un alemán occidental y un polaco.

—Tres chicos, ladrones de coches, han sido detenidos. Los tres son menores de dieciséis años.

—Ha sido autorizada la exportación de cien mil toneladas de azúcar.

—El rejoneador arandino Florencio Aradillas, que tiene fracturada una pierna, estará un mes escayolado.

—Tiempo soleado e inestable.

NOTICIAS AL CIERRE

● DISPOSICIONES OFICIALES

Madrid (Logos).— El «Boletín Oficial del Estado» publicará el lunes, entre otras, las siguientes disposiciones: Hacienda.—Orden sobre constitución de un régimen de consorcio del crédito oficial y la Banca privada, para financiar la construcción naval para el mercado interior. Orden por la que se modifica el último párrafo del número 2 de la orden de 14 de Julio de 1971, sobre devolución del canon satisfecho por la importación de materias primas de origen petrolífero. Orden sobre financiación de viviendas de protección oficial del programa de construcción para el año 1972. Justicia.—Decretos por los que se nombra: presidente de la Audiencia provincial de Barcelona, a don Tomás González-Ramón Fernández y juez de Primera Instancia e Instrucción, decano de Barcelona, a don Javier Ferrer Mora. Trabajo.—Resolución por la que se aprueba el convenio colectivo sindical, de ámbito interprovincial, para el Banco Exterior de España y su personal.

● FABULOSO TRAFICO EN EL AEROPUERTO DE MALLORCA

Palma de Mallorca (Logos).— Unos 7.600.000 pasajeros registraron durante el pasado 1971 en los tres aeropuertos baleares, de los que 6.100.000 corresponden al de Palma. Ello representa un aumento del 30,5 por 100 para el aeropuerto mallorquín. En el pasado Enero, el aeropuerto de Palma registró un aumento del noventa y cinco por ciento respecto del mismo mes del año anterior y en Febrero el aumento ha sido del cien por ciento. Se piensa, nada tendría de extraño, que en 1972 se alcanzará en el aeropuerto de Palma cotas muy cercanas a los nueve millones de pasajeros.

● ¿SALLUSTRO, LIBERADO?

Buenos Aires (Efe).— Según rumores que no han podido ser confirmados, el director general de Fiat en Argentina, Oberdan Sallustro, secuestrado por un comando guerrillero hace once días, habría sido liberado y la citada empresa habría llegado a un acuerdo con los extremistas. Se esperan importantes novedades que serían dadas a conocer hoy por las autoridades.

● EL EX-REY DE BURUNDI, DETENIDO POR TRATAR DE INVADIR EL PAIS

Bujumbura (Efe-Reuter).— El ex-rey de Burundi Ntare V, ha sido detenido por el Gobierno, al tratar de invadir el país con el apoyo de mercenarios blancos, ha informado hoy Radio Bujumbura. Durante algún tiempo el ex-rey ha estado residiendo en Uganda. En principio vivió exilado en Alemania occidental, a raíz de su derrocamiento, mientras realizaba una visita oficial a Kinshasa. Sólo un año antes el joven monarca había depuesto a su padre Mzami Mzamutsa.

● FRONDIZI AFIRMA HABER LLEGADO A UN ACUERDO CON PERON

Buenos Aires (Efe).— El ex-presidente argentino, Arturo Frondizi ha asegurado hoy, aquí, haber llegado a un acuerdo con Juan Perón, sobre la necesidad de constituir el Frente Nacional, apoyado en la alianza de clases y sectores sociales. «También coincidimos en el programa —dijo Frondizi en conferencia de Prensa—, que es el que Perón enuncia en su documento «La realidad es la verdad». «El Frente Nacional —expresó posteriormente Frondizi— es la reunión del pueblo todo en sus distintos sectores sociales y agrupamientos políticos, para producir un cambio fundamental en la conducción».

● ROBO DE LIENZOS ATRIBUIDOS AL TIZIANO

Bérgamo (Efe).— Cuatro valiosos cuadros, uno de los cuales se atribuye al Veronés, otro a Tiziano y dos, pintados sobre cuero, a Francesco Rizzo de Santa Croce, han sido robados de la iglesia parroquial de San Juan Bautista de Dossena, un pueblo del Valle Brembana, a 35 kilómetros de Bérgamo. Según los expertos, el valor de las telas desaparecidas asciende a varios centenares de millones de liras.

● ATRACO AUDAZ EN LYON

París (Efe).— Trescientos mil francos (3.600.000 pesetas) se llevaron hoy tres hombres enmascarados que asaltaron las oficinas de una empresa de Villeurbanene, cerca de Lyon, en el momento en que se confeccionaba la nómina de los empleados. Los atracadores, armados con pistolas, se hicieron entregar el total del dinero que había en la caja correspondiente a las pagas de Marzo, emprendiendo seguidamente la huída en un automóvil que se encontraba en la puerta.

● SE ESTRELLA UN GIGANTESCO AVION

Miami, Estados Unidos (Efe).— Un gigantesco avión Jet B-52, de la fuerza aérea norteamericana, se estrelló hoy cerca del área residencial de la base McCoy, en Orlando (Florida). Los primeros informes indican que no hay supervivientes entre la tripulación y no se sabe aún sobre víctimas civiles. Varias casas de la zona residencial se incendieron a causa de la explosión provocada por el choque. El «B-52» es el avión más grande que tiene en servicio de Fuerza Aérea. Tiene ocho motores y es usado actualmente para bombardear las posiciones comunistas en Vietnam.

Whitelaw se hace cargo del poder en Irlanda del Norte

Más tropas británicas al Ulster: hay ya 15.088 soldados

Belfast (Irlanda del Norte) (Efe). — William Whitelaw, secretario de Estado para Irlanda del Norte, se hizo cargo hoy de su puesto, tras haber llegado a Belfast anoche.

El Ulster vivió una noche relativamente tranquila. El único incidente del que se tiene conocimiento se produjo en la localidad de Ballygawley, condado Tyrone, donde fue colocada una bomba en la oficina local de teléfonos. El edificio se desplomó, pero no hubo víctimas, según dijo la Policía.

MAS TROPAS BRITANICAS

Londres (Efe). — Unos seiscientos hombres del tercer batallón del regimiento de la Reina, llegaron hoy al Ulster para reforzar a los soldados británicos estacionados permanentemente en la provincia.

El total de soldados británicos en el Ulster se eleva, ahora, a 15.088.

cosas veredes

Londres (Efe). — La agencia británica de viajes "Cook's" ha recibido hoy centenares de llamadas telefónicas tratando de reservar plazas en un viaje alrededor del Mundo cuyo coste es de 210 Guineas (556,50 dólares).

Las llamadas han sido consecuencia de una amplia información aparecida esta mañana en el diario londinense "The Times" el cual anunciaba que la agencia "Cook's" había organizado este viaje para conmemorar el centenario del primer viaje organizado alrededor del Mundo por Thomas Cook en 1882. Este viaje duró 110 días y costó entonces 210 guineas

La información añadía que ahora el viaje duraría cinco semanas manteniéndose los precios de hace cien años, a pesar de que sería una gran pérdida para la Compañía por lo que se limitaban las plazas a mil.

Cuando en la agencia "Cook's" no daban abasto para contestar a las llamadas telefónicas se ha descubierto que todo era una broma de "The Times" para celebrar el día primero de Abril "April fool's day" (día de los tontos, en traducción literal) que es el día de inocentes en Gran Bretaña.

La dirección de "Times" ha hecho pública posteriormente una nota pidiendo perdón por las molestias causadas pues en el diario se han recibido también numerosas y airadas reclamaciones de muchos que se habían hecho la idea de recorrer el Mundo por 210 guineas.

En el programa se incluían una docena de capitales, la gran muralla china, las cataratas del Niágara, Cabo Kennedy, Fujiyama, etc.

Primer incidente grave Iglesia-Estado en Polonia desde que gobierna Gierek

Varsovia (Efe). — El primer incidente grave entre la Iglesia y el Estado en Polonia desde la llegada al poder de Edward Gierek que sucedió a Gomulka en Diciembre de 1970, se ha producido hace una semana, según ha revelado hoy el Primado de Polonia Stefan Cardenal Wyszinski, en el sermón penitencial.

Esta tarde, el Primado de Polonia protestó por los incidentes producidos el 22 y el 25 de Marzo en la pequeña aldea de Zbroza-Duza, 90 kilómetros al Sur de Varsovia. Los aldeanos habían contsruído una capilla provisional, a pesar de que las autoridades civiles negaron el correspondiente permiso. El 22 de Marzo, más de 150 milicianos (Policía) llegaron a la aldea en camiones y se incautaron violentamente del altar de la capilla. Tres días más tarde doce vehículos de la milicia llegaron de nuevo a la aldea y destruyeron otra capilla que habían levantado los niños de la localidad. En su sermón el Cardenal Wyszinski indicó que en principio pensó guardar silencio sobre los incidentes para no perturbar la atmósfera de la Semana Santa, pero que ha decidido hablar para que su silencio no se interpre como muestra de debilidad. En términos de la máxima energía, el Cardenal advirtió que la Iglesia polaca protesta ante las autoridades, ya que jamás se produjeron en Polonia semejantes profanaciones, y exige la reparación de los daños causados. Sin embargo, el Cardenal subrayó que no se planteea el castigo de los culpables, sino sólo el respeto a los sentimientos religiosos, proclamado en las propias declaraciones oficiales sobre la libertad de conciencia.

M.E.C.D. 2017

LOS PEQUEÑOS PUEDEN AYUDAR A LOS MAYORES

★ Pero... las tareas que se les encomienden no deben superar el nivel de los juegos.

★ Los trabajos de fuerza pueden frenar su crecimiento aunque desarrollen su musculatura.

Hay trabajos en el hogar que pueden encomendarse perfectamente a los pequeños, mientras que a ellos les sirven de entretenimiento. (Foto Fiel)

★ A los niños les interesa la opinión de los mayores sobre ellos y agradecen cualquier manifestación de agrado por su colaboración.

★ De cualquier manera, no hay que olvidar que la ley prohibe el trabajo de los menores de 14 años.

Las madres de familia suelen desempeñar demasiadas tareas al mismo tiempo. Un pastel que está cociendo en el horno, un bebé que llora, un marido que va a volver pronto del trabajo... y como nadie posee cuatro brazos y cuatro piernas, se recurre a los jóvenes "reclutas", a los niños disponibles, que no tienen nada que hacer (creen los mayores) urgente. Todo esto está muy bien, pero a condición de no invadir su vida privada (ellos tienen la suya), ni estorbar sus estudios, ni sus juegos.

¿QUE PUEDE PEDIRSELES?

Actualmente, los ritos de la vida familiar han cambiado. Los niños han comprendido, por sí mismos, que no hay que esperar forzosamente a que todo venga de mamá. ¿Por qué acostumbrarles a que la pobre madre les sirva mientras ellos miran pasivamente? El padre también colabora en los trabajos de la casa sin preocuparse de las falsas jerarquías. El trabajo de equipo reemplaza la acción solitaria del ama de casa y ésto está muy bien.

Los hijos, pues, en nuestra vida moderna, ayudan con más o menos eficacia y complacencia. Lo principal es no abusar y saber utilizar con entero conocimiento su buena voluntad. Sin olvidar que un niño debe ser siempre un niño, es decir, un ser joven, indiferente y, por este hecho, disponible para las tareas de su edad, ¿qué puede pedírsele exactamente?

En todo caso, jamás debe exigirse a un niño pequeño que realice trabajos que requieran un esfuerzo de atención y de inmovilidad... como limpiar las judías verdes o desgranar los guisantes. Es mejor pedirle que ponga o quite la mesa, tarea para la que tiene que moverse y que él convertirá en un juego divertido por el hecho de tener que colocar cada cosa en su lugar, en un orden dado. Sin embargo, una vez en la mesa, no es forzosamente él quien tiene que levantarse para ir a buscar la sal o la mostaza, el pan o la fruta. Incitándole a esos paseos repetidos, después no podrá estar nunca quieto.

UNA MANO DE OBRA PARA LOS TRABAJOS PENOSOS

Entre ocho y doce años, es la edad de la buena voluntad. Los niños ofrecen una mano de obra ideal para los trabajos penosos. Son bastante "espabilados" para hacer cosas complicadas y todavía no son suficientemente mayores para atreverse a decir "no". En realidad, más que obedecer, consienten y, con frecuencia, se les atribuye tareas sin interés, como vaciar la basura, descender las botellas vacías al sótano, ir a buscar patatas al desván...

Muy pronto, los niños se dan cuenta de que se les "utiliza", incluso si no dicen nada, y entonces pueden perder sus buenas disposiciones para hacer favores.

Lo que más interesa a los niños de esa edad es la opinión que los mayores tienen de ellos, y sobre todo, la ternura que éstos les muestran. Por consiguiente, no hay que olvidar jamás de "pagar" el favor prestado con una sonrisa, una palabra amable, un agradecimiento que animarán al niño a hacer los "esfuerzos" para mamá.

También hay que pensar en su escasa fuerza física. Cierto, los niños son fuertes, están llenos de vitalidad y son capaces de jugar sin cansarse durante una tarde entera. Sin embargo, no están aún preparados para ciertos esfuerzos musculares. Ningún niño de esta edad debe llevar, ni arrastrar, una maleta o un cubo de agua. Los trabajos de fuerza impiden a veces que el niño crezca como es debido. Esta es la razón por la que los niños del campo no llegan a ser tan altos como los niños de las ciudades. Los trabajos del campo refuerzan su musculatura, pero entorpecen su crecimiento.

De todas maneras, hay que acordarse de que un niño puede ayudar, pero no debe trabajar antes de los catorce años. La ley lo prohibe. Si se le conceden más de dos meses de vacaciones es para que juegue y para que se ocupe de crecer y no para recoger el trigo, las uvas o ayudar en la tienda.

Por Rachel MOREAU

(Copyright Fiel - Servicios Especiales de Efe - France Presse)

MECD. 2017

¿Labrar el campo como quien lleva un "seiscientos"?

Con CLAAS, eso está hecho

CLAAS distribuye en exclusiva para España el tractor UTB. Es cómodo, económico y poderoso. ¡Qué potencia en su motor y qué capacidad de arrastre!

El UTB tiene una completa gama de velocidades escalonadas que permiten utilizar su fuerza según mejor convenga. Además, para mayor seguridad del agricultor, antes de llegar a sus manos ha sido sometido a una dura prueba de rendimiento.

Y una última ventaja: El UTB es muy manejable. Con él, usted podrá hacer todas las faenas del campo como quien lleva un "seiscientos". ¡Y no se preocupe si hay mucho trabajo!, porque con CLAAS, eso está hecho.

CLAAS racionaliza el campo.

CLAAS Ibérica S.A.
López de Hoyos, 196 · Madrid, 2

SOLICITE FOLLETO Y OFERTA SIN COMPROMISO

CONCESIONARIO PARA BURGOS Y ALAVA:
AGRICOLA DEL NORTE, S. L.
C/. MADRID, 28 BURGOS TFNO. 201701

DORMITORIOS

modelos 1.972

Seis importantes fábricas asociadas envían sus más nuevos modelos a moban

Fabulosa exposición de dormitorios clásicos y modernos en todas las medidas y acabados

Dormitorios clásicos desde 1.200 ptas. al mes
Dormitorios modernos desde 750 ptas. al mes

Amplísimas facilidades de pago, sin entrada ni recargo alguno.
Al contado, importantes descuentos

CALIDAD, SURTIDO Y PRECIOS EXCEPCIONALES

moban

¡ATENCION CRIADORES DE CHINCHILLAS!

LE COMPRAMOS AL CONTADO LAS CRIAS DE SUS CHINCHILLAS AUNQUE NO SEA CLIENTE NUESTRO, A LOS 8 MESES DE EDAD

SIMPLEMENTE MANDENOS EL BOLETIN ADJUNTO O ESCRIBANOS, INDICANDONOS LA PROCEDENCIA Y Nº DE CRIAS

ADEMAS • Puede criar chinchillas con nuestra organización internacional garantizándole la compra de todas las crías bajo contrato

OFRECIENDOLE • Asistencia técnica, seguro de vida y fecundidad totalmente gratis y con certificado internacional de origen

CRIE EN SU CASA LA PIEL MAS COTIZADA EN LAS SUBASTAS INTERNACIONALES DE ALTA PELETERIA

PIDA INFORMACION SIN COMPROMISO
D. .....
Domicilio .....
Teléf. .....
POBLACION ..... PROV. .....

• THE ENGLISH CHINCHILLAS, S.L. •
DELEGACION PARA EL NORTE DE ESPAÑA
C. VICTORIA, 17-805 - EDIFICIO EDINCO
BURGOS

PARA EL TRANSPORTE LIGERO
LA SOLUCION SE LLAMA

SAVA

LOS HERMANOS MENORES DE «PEGASO»

AUTOMOBA

Diario de Burgos, S.A.

NUESTROS TELEFONOS

Redacción	201280
Administración	207148/49
Talleres Gráficos	207358
Papelería Tagra	202852

M.E.C.D. 2017