DIRECTOR:
Esteban Sáez Alvarado

EMPRESA EDITORA:
«Diario de Burgos, S. A.»

Diario de Burgos

FUNDADO EN 1891

MARTES, 8 DE SEPTIEMBRE
DE 1970
AÑO LXXX — N.º 24.520
EJEMPLAR: CUATRO PESETAS

REDACCION, ADMINISTRACION Y TALLERES: VITORIA, 13 ● APARTADO 46 ● TELEFONOS: REDACCION, 201280 — ADMINISTRACION, 207148 ● Dep. legal: Bu-5-1958

Tres aviones de pasajeros fueron secuestrados el domingo por comandos palestinos, desviándolos hacia El Cairo y Jordania

Uno de ellos -un «Jumbo»-, después de ser evacuado de sus 183 viajeros, lo dinamitaron en el aeropuerto egipcio

Los secuestradores piden la libertad de varios compatriotas, entre ellos el asesino de Robert Kennedy

Israel anuncia oficialmente que, ante los acontecimientos, cancela sus compromisos en cuanto a las conversaciones de paz

NUEVA YORK (EFE). — Noticias recibidas el domingo desde Francfort, Londres y Zurich dieron cuenta de haberse producido el secuestro de tres aviones, que procedentes de la citada ciudad alemana, de Tel Aviv y de Zurich se dirigían en vuelo hacia Nueva York desviándolos hacia Oriente Medio. Otro secuestro aéreo, de un avión de «El Al», fracasó en última instancia, debido a la reacción de la tripulación, resultando muerto uno de los secuestradores y herido uno de los tripulantes.

El Frente Popular para la Liberación de Palestina, según informes de Amman, asumió en la tarde del domingo la responsabilidad de los tres secuestros.

La citada declaración añadía que el secuestro del aparato suizo tenía por finalidad conseguir la libertad de prisioneros árabes recluídos en cárceles suizas.

COMO FRACASO EL CUARTO SECUESTRO

Londres (Efe). — Un «Boeing 707» de la Compañía aérea israelí «El Al», con 145 pasajeros a bordo, realizó el domingo un aterrizaje de emergencia en el aeropuerto Heathrow de Londres, después que dos comandos árabes palestinos trataran de secuestrarlo.

Uno de los secuestradores resultó muerto y un miembro de la tripulación herido, a consecuencia de un tiroteo que se produjo a bordo, cuando el avión volaba sobre el mar del Norte.

El «Boeing 707» procedía de Tel Aviv y se dirigía a Nueva York, después de haber hecho escala en Amsterdam donde recogió a ocho pasajeros.

Según los informes de los pasajeros en el aeropuerto de Heathrow, un hombre armado con una pistola se dirigió a la cabina del piloto inmediatamente que el avión despegó del aeropuerto de Amsterdam. A su vez una joven de unos 24 años se paró en el pasillo sosteniendo una granada en cada mano.

Varios pasajeros se abalanzaron sobre la joven arrebatándole las granadas y atándola a un asiento. Cuando esto sucedía el piloto hizo un viraje violento cayendo al suelo los pasajeros y provocando el caos en la cabina. Aparentemente fue en este momento cuando se produjo el tiroteo entre el secuestrador y un miembro de la tripulación quien también iba armado, aunque un representante de «El Al» se negó a confirmar tal cosa.

El piloto del avión israelí pidió permiso al aeropuerto de Heathorw para realizar un aterrizaje de emergencia, cosa que le fue concedida inmediatamente.

Ambulancias, coches de Policía y unidades de bomberos rodearon el «Boeing 707» cuando éste quedó estacionado en una pista del aeropuerto. Los pasajeros fueron evacuados por las puertas de emergencia y la Policía retiró a los heridos.

Un estudiante norteamericano describió luego el drama. Paul Kaplan dijo que sospechó que algo sucedía cuando las azafatas empezaron a retirar las bandejas del almuerzo 15 minutos después de haber despegado de Amsterdam. Los pasajeros empezaron a gritar cuando el pilo-

(Pasa a octava página)

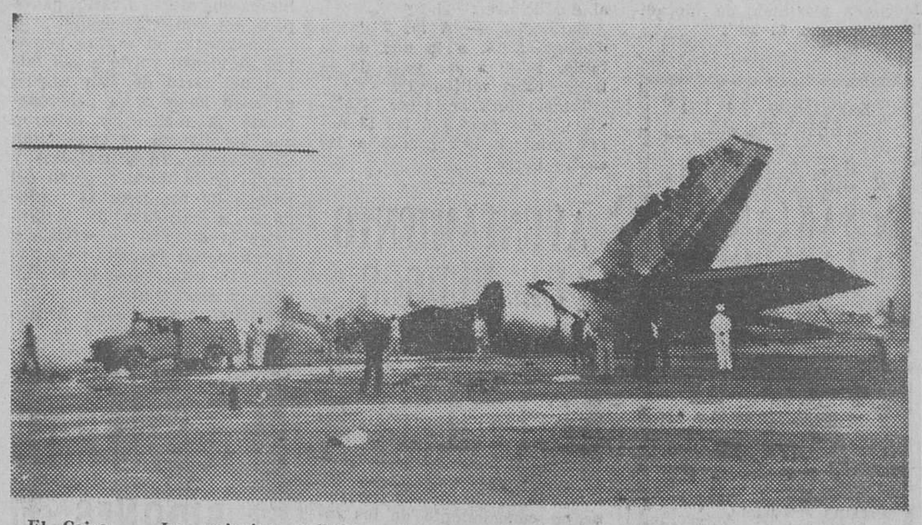

El Cairo. — Los egipcios recibieron el primer «Jumbo» jet, de la Compañía Pan-americana con 183 pasajeros a bordo, obligado a aterrizar en su aeropuerto, por tres guerrilleros palestinos. Los guerrilleos obligaron a los pasajeros, a que abandonaran el avión en ocho minutos y después lo hicieron explotar con una bomba de relojería. — (Telefoto CIFRA)

Llegan a Santander a bordo del «Azor» S. E. el Jefe del Estado y su esposa

El yate quedó fondeado a la altura del desembarcadero

Santander (Cifra). — El yate "Azor", a bordo del cual viajan el Jefe del Estado y su esposa, entró en este puerto poco después de las nueve de la noche, fondeando en la bahía, a la altura del desembarcadero.

Dando escolta al yate entró la fragata "Hernán Cortés", que atracó en el muelle ed la Comandancia de Marina.

Pese a ser de noche, muchas personas se percataron de la presencia del "Azor" en el puerto y se congregaron en los muelles para contemplar el siempre bello espectáculo del yate iluminado.

Ayer tarde tomó posesión de su cargo el nuevo alcalde de Aranda D. Eugenio Romera

Presidió el acto el gobernador civil, señor Trillo-Figueroa acompañado por otras autoridades

(Información en octava página)

El Príncipe de España inaugura el Congreso Mundial de Avicultura

Dos nuevos Centros para ancianos uno en Manzanares y otro en Soria

Madrid (Logos). — El Príncipe de España, don Juan Carlos de Borbón, ha presidido el acto inaugural del XIV Congreso mundial de Avicultura, que se ha celebrado en el Palacio de Congresos y Exposiciones del Ministerio de Información y Turismo, y al que han asistido más de tres mil congresistas procedentes de sesenta y ocho países.

El subsecretario de Agricultura, don Luis García de Oteyza, pronunció en dicho acto un discurso en el que se refirió a las fases de desarrollo de la avicultura después de la industrialización.

El Congreso desarrollará sus trabajos hasta el próximo día 12, y se leerán en él trescientas cuarenta y cuatro comunicaciones científicas.

Tras la jornada de hoy, los congresistas visitaron la Feria Mundial de la Avicultura, instalada en la madrileña Feria del Campo.

INAUGURACION DE UN HOGAR DEL PENSIONISTA

Manzanares (Cifra).—Manzanares vivió el domingo una emocionante jornada al recibir al ministro de Trabajo don Licinio de la Fuente, quien inauguró el Hogar del Pensionista.

Esta realización del plan nacional de la Seguridad Social de asistencia a los ancianos se ha construído en el sitio que en otro tiempo fue el Coral del Concejo y su realización se ha cumplido en un plazo récord, siendo el segundo de España, después del de La Coruña inaugurado hace unos días.

Bendijo las instalaciones el párroco de La Asunción y después el ministro recorrió las distintas dependencias, muy modernas y de gran confort.

LOS NIÑOS «MAS BUENOS DEL MUNDO» ESTAN YA EN ROMA

Mañana serán recibidos por Su Santidad el Papa

Barcelona (Logos).— Han salido de Barcelona con destino a Roma, los 16 niños que componen la "Operación Plus Ultra 1970". Tras una breve escala en Barcelona, hoy al mediodía, continuaron hacia Roma, donde el miércoles día 9, serán recibidos en Audiencia por el Papa en su residencia veraniega de Castelgandolfo.

A su llegada al aeropuerto del Prat, en la Ciudad Condal, los niños se encontraban fatigados tras la jornada de hoy, durante la cual, además de las visitas programadas para el día, se han bañado en las playas de Palma.

La segunda etapa a cargo de la "Operación" en Roma, consistirá además de la audiencia con el Papa, en la visita al presidente de la República, a los embajadores de España y Yugoslavia en Italia, así como una recepción en el Ayuntamiento romano. El día 10, los 16 niños continuarán su viaje, premio a su heroico comportamiento, con destino en esta ocasión a Yugoslavia.

LLEGADA A ROMA

Roma (Efe).— Han llegado al aeropuerto internacional de Fiumicino los componentes de la "Operación Plus Ultra".

"Los niños más buenos del Mundo" llegaron acompañados por numerosos periodistas Ante el cansancio de los nimños fueron inmediatamente traslados en un autocar, al hotel donde se hospedarán durante el tiempo que dure su permanencia en la capital italiana.

Los ministros comienzan a llegar a San Sebastián

San Sebastián (Cifra). — El ministro de Información y Turismo, don Alfredo Sánchez Bella, permaneció hoy durante toda la jornada trabajando en su despacho de la Delegación provincial de su Departamento.

Por la tarde, procedente de Madrid, llegó a esta capital el ministro de Trabajo, don Licinio de la Fuente, acompañado del subsecretario de su Departamento, don José Utrera Molina.

Esta noche llegó a San Sebastián el ministro secretario general del Movimiento, don Torcuato Fernández Miranda y mañana lo harán los de Comercio, Agricultura, Ejército y Aire.

LOPEZ BRAVO, EN MADRID

Madrid (Cifra). — Procedente de Sevilla, llegó esta tarde en avión, el ministro de Asuntos Exteriores, don Gregorio López Bravo, acompañado de su esposa.

VILLAR PALASI, EN SANTANDER

Santander (Cifra). — A las nueve y media de la mañana comenzó su jornada de visitas en esta capital el ministro de Educación y Ciencia, don José Luis Villar Palasí, que la noche anterior había llegado a esta ciudad.

El señor Villar Palasí, acompañado de las primeras autoridades provinciales, se trasladó a la nueva Escuela de ingenieros de caminos que se construye junto a la Universidad internacional «Menéndez Pelayo».

ES MUY PROBABLE QUE EL ACUERDO DE ESPAÑA CON EL MERCADO COMUN ENTRE EN VIGOR EL 1.º DE OCTUBRE

Está ultimándose el dispositivo de las relaciones comerciales hispano-comunitarias

Madrid (Cifra). — El acuerdo preferencial entre España y la Comunidad Económica Europea es muy probable que entre en vigor el próximo día primero de Octubre después de que por ambas partes contratantes han sido agotados los trámites necesarios para tal fin, según se ha revelado hoy a un redactor de «Cifra» en fuentes bie informadas.

Por parte española y de acuerdo con las normas procesales pactadas, el acuerdo fue ratificado por el Jefe del Estado y las Cortes Españolas en el pasado mes de Julio. Sólo falta que el texto del mismo sea publicado en el «Boletín Oficial del Estado», lo que se producirá en fecha próxima. Por parte de la Comunidad Económica Europea, asimismo, han sido cumplidos también todos los trámites.

En la segunda quincena del presente mes, según las mismas fuentes el embajador español ante las comunidades europeas, don Alberto Ullastres y las autoridades comunitarias se informarán mutuamente del cumplimiento de los requisitos previos por lo que se aplicará el artículo décimo noveno del acuerdo, que dice: «el presente acuerdo entrará en vigor el primer día del mes siguiente a la fecha en que las partes se hayan notificado la realización de los trámites necesarios para tal fin».

Paralelamente a estos trámites, tanto por parte española como de los «seis» se toman medidas desde el punto de vista aduanero, arancelario y contingentario, así como otras formalidades para que en la referida fecha esté a punto el dispositivo de las relaciones comerciales hispano comunitarias.

PROXIMA VISITA DEL MINISTRO DE ASUNTOS EXTERIORES DE LA R.A.U.

Madrid (Cifra). — El ministro de Asuntos exteriores de la República Arabe Unida, señor Mahmoud Riad, llegará a Madrid el próximo día 16, para iniciar una visita oficial de tres días de duración, según han informado hoy a «Cifra» en la Embajada de la R.A.U. en Madrid.

EL MARQUES DE VILLAVERDE, A LONDRES

Madrid (Cifra). — Para asistir en la capital inglesa a un Congreso internacional de Cirugía cardio-vascular, ha salido esta mañana para Londres, el doctor Martínez Bordiú, marqués de Villaverde.

El Rey Balduino cumple cuarenta años

Motril (Granada) (Cifra).- Los Reyes belgas han celebrado en la intimidad el 40 aniversario del nacimiento del Rey Balduino en su finca de "El Vasco", donde recibieron la visita del alcalde de Motril, señor Escribano, que a última de la tarde felicitó al Rey.

Los ministros de Agricultura y Comercio inauguran la Feria Mundial de la Avicultura

Madrid. - Dicha Feria que se celebra por primera vez en España y que tiene como marco el recinto de la Feria Internacional del Campo, ha sido inaugurada por los ministros de Agricultura y Comercio, señores Allende y García Baxter y Fontana Codina, respectivamente, acompañados de otras personalidades de sus Departamentos. Más de seiscientos expositores nacionales y extranjeros concurren a dicha Feria y entre los países participantes figuran Alemania, Austria, Canadá, Estados Unidos, Dinamarca, Francia, Inglaterra, Holanda, Hungría, Rumania y Japón. Los citados ministros durante su visita a las instalaciones de dicha Feria.
(Foto CIFRA GRAFICA)

Revisión del rito relativo a consagración de personas al servicio de la Iglesia

Ha sido publicada por decreto de la Congregación para el culto divino

Ciudad del Vaticano (Efe). Un decreto de la Sagrada Congregación para el culto divino, con fecha 31 de Mayo de 1970, que promulga el "ordo consacrationis virginum", ha sido dado a conocer hoy en la sala de Prensa del Vaticano.

El "ordo" forma parte del primer libro del pontifical romano, y contiene los ritos de consagración de personas: confirmación, órdenes menores, ordenación de diáconos, de presbíteros y de obispos, bendición de los abades y también la consagración de las vírgenes.

El "ordo" ahora publicado es una revisión del rito promulgado por Clemente VIII el 2 de Febrero de 1596. Sus raíces, sin embargo, llegan a profundizar en la liturgia romana del siglo V-VI. La restauración querida por el Concilio Vaticano II ha sido preparada por un grupo internacional de peritos, religiosos y seglares, siguiendo los principios generales de la constitución de la liturgia; largamente discutido, ha sido después examinado y aprobado por las dos sagradas congregaciones interesadas, la del culto divino y el dicasterio para los religiosos e institutos seculares.

El "ordo" se refiere especialmente a dos clases de personas: a las religiosas claustrales en cuyos monasterios, aunque con algunos cambios, se ha conservado siempre el antiguo uso romano, y a las jóvenes que viven en el Mundo, las cuales, deseando dedicarse totalmente a Cristo, después de una decisión bien pensada, con el consentimiento del obispo y para su ayuda, podrán recibir esta consagración que las une más íntimamente al Señor y las hace disponibles de una manera más completa para el servicio de la Iglesia. En virtud de esta consagración, la virgen cristiana deberá colaborar con todas sus energías a edificar la ciudad terrena según el espíritu del Evangelio y a dilatar el Reino de Dios.

La promulgación de este rito constituye un acto de fe en la palabra de Jesús en la eficacia de la gracia y en los valores transcendentes, es un acto de obediencia al Concilio, de fidelidad a la Liturgia de Roma y a la tradición perenne de la Iglesia, un acto de estima hacia la mujer, cuya fidelidad es a veces ofendida por una sociedad frecuentemente dominada por mitos de hedonismo vulgar; un acto de merecida admiración hacia tantas almas que, ocupadas en las más variadas actividades del siglo consagran su vida a Cristo y a sus hermanos.

Entrevista de Pompidou con el vicepresidente del Gobierno ruso

Duró tres cuartos de hora

París (Efe). — Durante cuarenta y cinco minutos el presidente de la República francesa Georges Pompidou, ha conversado hoy en el Elíseo, en París, con el vicepresidente del Consejo de la URSS y presidente del Comité de Estado para la ciencia técnica, Vladimir Kirilline.

Kirilline que mañana y días venideros presidirá la delegación soviética en los trabajos de la «gran comisión franco-soviética» ha declarado a su salida del Elíseo que esta entrevista que le concedió el jefe del Estado francés reviste «una gran significación» y que esta sesión de la «gran comisión franco-soviética» marcará una etapa importante que contribuirá al desarrollo de las relaciones entre ambos países.

Nuevo éxito del festival a beneficio del Asilo de Ancianos

Una vez más, constituyó señalado éxito el festival taurino de homenaje y a beneficio del Asilo de Ancianos Desamparados, festejo que se celebró el domingo y del que damos cuenta en novena página. — La precedente placa fue obtenida por «Fede», a la entrada de la plaza de toros de «El Plantío», donde recibió a madrinas y ancianos el gobernador civil de la provincia, don Federico Trillo-Figueroa y Vázquez, patrocinador entusiasta del festival. Con damas y ancianitos, posó la primera autoridad de la provincia a la e ntrada del coso taurino. — (Foto FEDE)

Es devuelta a los Estados Unidos por Rusia una cápsula espacial

Al parecer, la perdió un navío norteamericano

Moscú (Efe-UPI). — Regresa hoy a América, a bordo de un rompehielos estadounidense desde Rusia, una cápsula espacial (Apolo» perdida que que es posiblemente un ingenio de prueba

William Harben, especialista científico en la Embajada norteamericana en Moscú, presenció ayer la entrega de dicha cápsula al rompehielos «Southwind» en Mormansk, manifestando a sus colegas de la Embajada: «Es de metal y parece ser una cápsula «Apolo» a escala natural».

Al parecer, según el especialista científico de la Embajada U. S. A. en Moscú, se trata de una cápsula que perdió un navío estadounidense en 1968.

M.E.C.D. 2017

Postal

DE DOMINGO A MARTES

SEGUN se mire, estamos en pleno verano o acabándolo. Según se mire, porque si lo hacemos al calendario, desde luego estamos a un palmo del otoño, y si lo hacemos al termómetro... En fin, dentro de las noticias del pasado domingo, se quiera o no, el tiempo tiene que ocupar un lugar preferente. Esto del calor, ¿es bueno o es malo? Pues mire usted, eso depende. Si se tratara de ir a la piscina o de salir de excursión, es bueno por todos los lados, claro que vaya a saber nadie lo que traerá este calor cuando la gripe quiera hacer de las suyas. La opinión no es muestra, sino un pensamiento muy generalizado que recogemos por sí, de paso, nos apuntamos un tanto de profetas, aunque luego nos duela haber acertado.

Dentro del domingo, el Festival a favor de los ancianitos. Exito artístico y éxito económico. Para los que no entendemos de toros, nos quedamos con este último solamente, aunque no saben ustedes cuánto nos alegra el primero. ¿Es que podía ser de otra forma en cuanto al éxito económico? ¡Pues claro que no! Si nos decía a nosotros algo muy próximo, como una corazonada, que iba a resultar casi imposible que se hubiera diluído el buen corazón de todos los burgaleses. Al fin y al cabo, esta obra es de Burgos, que él la mantiene, y no había ningún indicio racional de que un solo burgalés se hubiera vuelto contra sus principios. Así tiene que ser: amar a la vejez, a la ancianidad, es tenernos a nosotros mismos el debido respeto, el auténtico respeto, que viene a consistir, sobre poco más o menos, en un sentimiento solidario con todos los hombres, más acentuado hacia los más débiles, hacia los ancianos, por ejemplo.

Si alguien nos preguntara qué hubo de novedad fuerte en el domingo que se fue hasta el siguiente, diríamos que, además de lo comentando, hubo que se puso de moda un adminículo al que se da el nombre de transistor. Queremos decir que el fútbol irrumpió en todos los aficionados con la fueza que sabe hacerlo. La verdad, así ha de ser y así teníamos que haberlo supuesto, por más que no termine de entrarnos en la cabeza a todos aquéllos (cada vez, menos) que no sabemos nada de fútbol. Realmente, habrá que estudiar si con esta falta de afición ganamos o perdemos. Vistas las caras de los que celebraron el triunfo del Burgos, creemos que nos perdemos algo bueno, pero ya es tarde para cambiar, sobre todo considerando que a nadie le importa nada lo que nos gusta o nos deja de gustar.

Cincuenta aniversario de la fundación de la Legión. Tal día como ayer, nuestra ciudad le dio una calle, queremos decir que se puso un nombre, el de la Legión, a una calle que no lo tenía.

Y con esto, más o menos, hasta mañana. Otras cosas vendrán a comentario si el cielo no lo impide.

BURGENSE

P. D. — ¡Vaya con nuestros errores! El otro día, en nuestro artículo «Jóvenes por Perú», hicimos párroco de quien es coadjutor. Se nos fue el cargo sin querer. En fin, don Alejandro Millán es coadjutor. El párroco de San Pedro y San Felices sigue siéndolo don Félix Bringas.

BURGOS AL DIA

NOTICIAS

MOVIMIENTO DEMOGRAFICO. — Durante el día de ayer se verificaron en el Registro Civil las siguientes inscripciones:

Nacimientos.—Domiciano Faisán Berezo, Eduardo Septién García, Almudena Villambrosa Solana, José Francisco Rodrigo Pérez, César Julio Manso Arroyo, Natalia Maestro Antón, Cristina Gutiérrez Solano, José Antonio Arroyo Serrano, Alberto Félix Antón Abad, María de los Angeles Gutiérrez Riocerezo, Eduardo Boilos Arce, Santiago Elena Briongos, Ana Isabel Francés Varas, Esther Barbero Sancho, Silvia Izquierdo Reinosa.

Nacimientos.—Domiciano Paino Arlanzón Ibeas con doña María Visitación Merino Losado, hoy a la una en San Pedro y San Felices; don Luis García de las Heras con doña Felisa Bonet Balbás, mañana a la una en San Gil; don José Antonio de la Hera de la Hera con doña Ascensión Cueva Carrillo de Albornoz, mañana a la una en San Lesmes; don Juan José Puiggros Lázaro con doña María de la Paz Jiménez Santamaría, el jueves a la una en San Pedro y San Felices; don Santiago Martín González con doña Hilaria García García, el jueves a la una en San Cosme y San Damián; don Pablo Velasco Ontañón con doña María de las Nieves Calvo Díez, mañana a la una en San José; don José Valentín Peña Barbero con doña Elisa Magariño González, hoy a la una en Santa Agueda.

Defunciones. — Julia de María Sala, de Castrillo de la Reina, 43 años; Alfredo Urién Romero, de Quintanilla del Agua, 63 años, Padre Flórez, 13; Fermín Serrano Vena, de Medina Ríoseco (Valladolid), 58 años; Felicitas Martínez Aguinaga, de Sotillo de la Ribera, 83 años, Santa Clara, 53; Florentino Sedano Gutiérrez, de Burgos, 68 años, Santa Agueda, 34; Sabina Martínez Martínez, de Moradillo de Sedano, 81 años.

DOMINGO, 13 DE SEPTIEMBRE

a San Sebastián
a SANTANDER
a LAREDO

Día de playa

A BILBAO

At. Bilbao - Barcelona.

A SALAMANCA

Fiestas - Toros

A VALLADOLID

Feria de muestras

A MADRID

Fin de semana
Salida: Sábado 3 tarde.

A MIRANDA DE EBRO

Grandes fiestas.
Salidas 10 mañana y cinco tarde.

A ARANDA DE DUERO

Fiestas, salidas 10 mañana y 5 tarde.

A BELORADO

Fiestas-Toros
Salidas 10 mañana, 4 y 6'30 tarde.

Viajes Clunia
Ag. G. B. 134
Paloma, 25. Tlfno. 206633

BOLETIN METEOROLOGICO. — Comprensivo de los datos recogidos en el Observatorio Meteorológico del aeródromo de Villafría y correspondiente al día de ayer:

Barómetro. — A las 7 de la mañana, 686,8; a la una de la tarde, 685,6; a las siete de la tarde, 685,4 milibares.

Temperatura ambiente. —Máxima, 30,— grados a las 13 horas; mínima, 13,2 grados a las cuatro horas.

AYUNTAMIENTO DE BURGOS

SERVICIO DE BASCULA

Dispuesta por este Ayuntamiento la instalación de una báscula puente para el pesaje de vehículos y carga hasta cincuenta toneladas en la carretera de Valladolid, frente al Cuartel de Veterinaria, se pone en conocimiento de los industria que ha dado comienzo su funcionamiento desde las siete de la mañana hasta las diez de la noche.

Burgos, 5 de Septiembre de 1970. — El alcalde, Fernando DANCAUSA.

EL CUPON PRO CIEGOS.— En el sorteo celebrado en el día de ayer resutó premiado con 1.250 pesetas el número 815 y con 125 pesetas todos los números terminados en 15.

ROMA

Proclamación de Santa Teresa Doctora de la Iglesia

Viaje en avión:
Días 25 al 30 Septiembre.
Duración: 6 días. — Precio: 8.865 Ptas.

Viaje "A" en autopullman:
Días 22 Septiembre - 3 Octubre.
Duración: 12 días. Precio: 8.275 Ptas.
Itinerario: Carcassonne - Niza - Pisa - Roma - Asís - Florencia - Génova - Barcelona.

Viaje "B" en autopullman.
Días 20 Septiembre - 4 Octubre.
Duración: 15 días. Precio 9.900 Ptas.
Itinerario: Carcassonne - Niza - Milán - Venecia - Florencia - Asís - Roma Pisa - Montecarlo - Narbonne-Lourdes.

Informes e inscripciones:

Viajes ARALAR, S. A.
Grupo A — Título 128
Calera, 5.— Teléfonos 202053 - 201426.
BURGOS

EXCEDENCIA. — A petición propia se concede la excedencia al secretario del Juzgado comarcal de Roa, don Baldomero Amo y Soto, por incompatibilidad con el cargo de secretario de Administración local del Ayuntamiento de Aldeamayor de San Martín (Valladolid), por el que opta continuar desempañando.

SUSPENSION DE CONSULTA. — El Dr. F. J. Sanz Alvarez, especialista en niños, suspende su consulta hasta nuevo aviso.

SERVICIOS DE LOS BOMBEROS.—A las doce menos cuarto de la mañana de ayer los bomberos acudieron a la casa número 19 de la calle de San Juan de Ortega donde se produjo una salida de gas y consiguiente inflamación en la que dos señoras resultaron con quemaduras.

Después, a las dos de la tarde el retén de servicio del parque de bomberos se personó en el pinar que existe frente a la Residencia Sanitaria, en la prolongación del cerro de San Miguel donde intervinieron en la extinción de un incendio que destruyó una veintena de pinos.

A las cuatro menos cuarto los bomberos apagaron otro pequeño fuego en la calle Alhucemas, de la Barriada Militar, donde ardió una extensión de hierba que afectó a varios patios pero sin consecuencias.

Finalmente, el mismo personal municipal volvió a las faldas del cerro de San Miguel en cuyo lugar ardía peligrosamente la maleza, y evitaron que las llamas se propagasen al arbolado. Ya a las siete y media de la tarde el retén del parque de bomberos se trasladó a la carretera de Madrid entre la estación de servicio y el límite con la calle de Alfareros. En este otro lugar ardían hierbas secas y malezas lo que constituía un evidente peligro dada su proximidad a la gasolinera, pero los bomberos despejaron la situación.

SE COMPRAN
BIDONES
Teléfono 207415

SE ESTRELLAN CONTRA UN ARBOL.—A las seis menos cuarto de la tarde de ayer, cuando el automóvil M-831.883 circulaba por la carretera comarcal Burgos-Santoña y al llegar al término municipal de Pesadas, su conductor se vio obligado a hacer un brusco viraje para evitar el atropello de un perro y a causa de la maniobra el automóvil chocó contra un árbol.

Resultaron gravemente lesionados el conductor Alvaro Collantes Arnaz, de 31 años, casado, vecino de Madrid; su esposa Dolores Márquez Ruiz-Gómez, de 23 años, y la sirviente Carmen Moreno, de 18 años, los cuales fueron llevados en tres automóviles a la clínica de San Juan de Dios de esta capital.

Hizo diligencias el equipo de atestados de la Agrupación de tráfico de la Guardia Civil.

HOY, MARTES, 8 de Septiembre

A LERMA

Fiestas-Toros.
Salidas: 4'15 y 7'30 tarde.

A SASAMON

Fiestas-bailes.
Salida: 7'30 tarde.

VIAJES CLUNIA

Ag. V. G. B. 134. PALOMA. 25. Tfno. 206633.

SUSPENSION DE CONSULTA. — El Doctor Arias Martínez-Mata suspende su consulta hasta el día 15 por asistir en Londres, al Congreso mundial de Cardiología.

VACA MUERTA A TIROS. El domingo pasado, fuerzas de la Guardia Civil del puesto de Pampliega dieron muerte a una vaca semibrava, escapada días pasados del matadero de "Coprasa", en nuestra ciudad y de cuyo suceso informamos a nuestros lectores. El animal fue localizado en el término de Valdemiro, siendo muerto a tiros. Hasta el momento no se ha localizado a la otra vaca que escapó también días pasados.

FINCA

10.000 m.2 cercada con tres pabellones y chalet, energía eléctrica y agua, a 16 Kms. de la capital, carretera general.

VENDO O CAMBIO

Pos pisos o solares en BURGOS. Ofertas al Apartado 252 de esta ciudad.

ACCIDENTES DE TRAFICO. El pasado domingo, en la travesía del pueblo de Paradores de Mena, se estrelló contra una pared el automóvil matrícula BI-98.723, que conducía Daniel González Cubillo, de 48 años, casado y a quien acompañaban Miguel Angel González Sanz, de 21 años, soltero; Jesús Ferrero Fernández, de 18 y Bernardino Díez González; todos ellos vecinos de Santurce (Vizcaya). Heridas graves sufrieron el conductor y los dos ocupantes citados en primer lugar y lesiones calificadas de pronóstico muy grave el último de los ocupantes del vehículo. Fueron trasladados al Hospital Civil de Basurto, en Bilbao. Fuerzas de la Guardia Civil practicaron diligencias.

—En el casco urbano de Hontoria del Pinar, la máquina-volquete que conducía Francisco Campos Ventaja, de 28 años, vecino accidental de la localidad, atropelló a Juana Rejas de Miguel, de 41 años, que resultó con heridas graves, siendo trasladada a nuestra ciudad e ingresada en la Residencia Sanitaria.

Coches sin conductor
Garaje Turismo
SEAT 1.500 - MORRIS - 600-1

FARMACIAS DE GUARDIA.— González S. Barriocanal, Cardenal Segura, 8; Domingo Arnáiz, Barrio Gimeno, 30; Díez Ruiz, Calzadas, 86 y Sanz Ruiz, Avenida del Cid, 85.

EL DR. ENRIQUE SUAREZ MUÑIZ, reanuda su consulta de otorrinolaringología a partir de hoy.

Del DIARIO DE BURGOS correspondiente al sábado, 7 de Septiembre de 1940

EN el Consejo de ministros celebrado ayer en Madrid se aprobaron varios decretos para la construcción de los últimos trozos del ferrocarril Madrid-Burgos.

- **AYER, a mediodía se celebró en el despacho de la Alcaldía la apertura de pliegos presentados al concurso anunciado para arriendo por un año del Teatro Principal. Se presentaron dos proposiciones, una suscrita por don Mariano Sáiz Tajadura, en la cantidad de 55.027 pesetas y otra por don Rafael Mejorada, ofreciendo 50.000. Fue adjudicada la subasta provisionalmente en favor del primero.**
- **LA temperatura máxima de ayer fue de 26,8 y la mínima de 12,8.**

CINE CONDAL

(La pantalla de los mejores programas)
— HOY —
EDDIE CONSTANTINE con sus puños de hierro en acción.
HAGAN JUEGO, ¡SEÑORAS!
— Y —
JACK LEMON y ROMMY SCHNEIDER, en
PRESTAME A TU MARIDO
En Tecnicolor
¿Es posible que un marido se preste como tal a una vecina por un millón de dólares? ¡Sin problemas de moral, claro...!
(Mayores 18 años)
Sesión continua de 4 a 12.

DE LOS CENTROS OFICIALES

GOBIERNO CIVIL

VISITAS.—En la mañana del día de ayer, el gobernador civil y jefe provincial del Movimiento don Federico Trillo Figueroa y Vázquez, ha recibido en su despacho oficial del Gobierno civil a los siguientes señores:

Don Joaquín Hurtado Simón, abogado de Cáceres; don Esteban Sáez Alvarado, director de DIARIO DE BURGOS; don Félix Echevarrieta de Miguel, sub-jefe provincial del Movimien; D. Antonio Martínez de la Hoz, comisario jefe del Cuerpo General de Policía de esta capital; don Rafael Portero Peyró, jefe provincial de Ganadería; don Antonio Gómez-Reino Pedreira, presidente de la Audiencia territorial y don Jesús Antonio Zaldívar Pérez, jefe del Departamento de Acción política local.

SECCION FEMENINA

SERVICIO SOCIAL.— Se comunica a todas las señoritas que deseen realizar el Servicio Social, que el próximo turno comenzará en el mes de Octubre tanto en el horario de mañana como en el de tarde, en la Escuela de Hogar de la Sección Femenina, calle San Juan, 22, primero.

Para información y solicitud, deben dirigirse a la Regiduría provincial de Servicio Social, calle Aranda de Duero, número 6, segundo.

DELEGACION PROVINCIAL DE ABASTECIMIENTOS Y TRANSPORTES

VENTA DE CARNE CONGELADA DE VACUNO. — Se vende esta carne congelada de vacuno en 10 puestos del mercado Norte, en 7 puestos del mercado Sur y en 26 carnicerías situadas en distintas calles de la capital.

También se vende esta carne en varias carnicerías de Miranda de Ebro, Aranda de Duero y Roa.

Los precios máximos de venta al público, son los siguientes:

Carne de primera clase, sin hueso, 99,00 pesetas kilo; carne de segunda, 60,00; carne de tercera, 32,00.

VENTA DE CARNE DE CERDO FRESCA.— Se vende en 40 carnicerías donde se expende carne congelada, y los precios máximos, son los siguientes:

Magro, a 110,00 pesetas kilo y chuletas de lomo, a 100,00

VENTA DE PESCADO CONGELADO.— Se vende en todas las pescaderías de la capital, Miranda de Ebro, Aranda de Duero y en otras localidades de importancia de la provincia.

A título de orientación, se señalan los precios más corrientes dentro de los máximos permitidos para las variedades y tamaños de más venta:

Merluza, sin cabeza, de más de 2,400 gramos, 47,00 pesetas kilo; merlucilla, sin cabeza, de 1,501 a 2,400, gramos, 40,00; pescadilla grande, sin cabeza, de 801 a 1,500 gramos, 36,00; pescadilla sin cabeza, de 501 a 800 gramos, 32,00; pescadilla sin cabeza, de 250 a 500 gramos, 28,00.

VENTA DE ARROZ DE REGULACION. — Se vende en todos los estabilecimientos de ultramarinos, al precio máximo de 13,20 pesetas kilo para el arroz blanco primera y 13,30 pesetas kilo el arroz blanco primera matizado.

VENTA DE ACEITE DE SOJA.— Asimismo, se hace público que el aceite de sosija se encuentra a la venta en las tiendas de ultramarinos, al precio de 26,00 pesetas litro.

OBLIGACION DE FACILITAR FACTURAS. — A requerimiento del comprador, los detallistas están obligados a extender facturas de las ventas realizadas, con indicación de artículo, calidad y precio.

Se advierte al público que cualquier clase de información o reclamación, deberá dirigirse a la Delegación provincial de Abastecimientos, calle Miranda, 5, segundo, teléfono 20-53-38.

INFORMACION MILITAR

DESTINOS. — El comandante de Artillería don Ricardo González Pacheco, disponible en Burgos, pasa a juez del Juzgado militar eventual de Bilbao.

NUESTROS TELEFONOS:
Redacción 20'1280
Administración 20711

CINE CONSULADO

Días 8 y 9 - EASTMANCOLOR - REFRIGERADO

«CERVANTES»

CON HORST BUCHHOLZ
y GINA LOLLOBRIGIDA

EL LIBRO DE LA VIDA
DEL JOVEN CERVANTES

TODO ARDOR - AVENTURA

¡Inmortalizó su nombre!

5,15 - 7,45 - 10,45 MAYORES 14

DIAS 8 y 9 CINE GOYA REFRIGERADO

UNA HISTORIA DE AMOR

Con SIMON ANDREU y SERENA VERGANO

Un amor a gritos, apasionado, ¿adúltero?

Las mujeres comprenderán a María

Los hombres justificarán a Sara

5'30 - 7'45 - 10'45. — (Mayores 18 años)

BRITISH LEYLAND AUTHI

MINI MORRIS - MG

ENTREGA INMEDIATA

DISTRIBUIDOR CONCESIONARIO

GARAJE TURISMO

Vitoria núm. 29

AGENCIAS EN LA PROVINCIA:

ARANDA: TALLERES ELECTRO SANZ.

MIRANDA: GARAJE TAMAYO.

MEDINA DE POMAR: COAMESA.

CARTELERA DE ESPECTACULOS

AVENIDA. — Hoy, 5,30, 7,45 y 10,45. Un estreno memorable. Jamás un asalto fue preparado de una forma tan demoniacamente perfecto, **«Los ángeles hora 14,30»** (s. c.). George Nader. Luchas sin cuartel. Amoríos sin freno. Mayores 18 años.

CALATRAVAS. — Estreno. 5,15, 7,45 numerada, 10,45. Cinemascope. Eastmancolor. **«Voy, le mató y vuelvo»** (3), con Gilbert Roland. George Hilton, Edd Byrner. Tres disparos, tres tumbas, tres recompensas. Mayores 18 años.

COLISEO. — Hoy, de 4 a 1. Un programa colosal. **«De hombre a hombre»** (3R). Lee Van Cleef. Inmensa y **«Las amiguitas de los ricos»** (s. c.). Atractiva, coquetas, provocativas y no les decimos más. ¡Basta con verlas! Mayores 18 años.

CONDAL. — Continua de 4 a 12. Hoy un programa sensacional. **«Hagan juego, ¡señoras»!** (s. c.), por Eddie Constantine y **«Préstame tu marido»** (3). En Tecnicolor, Jack Lemon, Rommy Schneider. (Mayores 18 años).

CONSULADO. — Días 8 y 9. Refrigerado. **(Cervantes»** (s. c.). Eastmancolor. Bon Horst Buchholz, Gina Lollobrígida, José Ferrer, etc. Los jóvenes años de un hombre todo ardor, todo aventura... 5,15, 7,45 y 10,45. Mayores 14 años.

CORDON. — 5,30, 7,45 y 10,45. Delicioso y divertido estreno del Oeste, en color con Burt Reynolds, Angie Dickinson y Clint Walker: **«Sam Whiskey»** (s. c.) (¡El hombre nacido para la aventura!). Sorpresas! Risa! Acción! Tolerada menores.

DUCAL. — Hoy, 4 a 12. Cambio de programa. Dos monumentales superproducciones. **«Dos mil dólares por Coyote»** (2). Apasionante «western» de acción indescriptible y **«Comando secreto»** (3). Paul Newman, Sylvia Koscina. Mayores 18.

GRAN TEATRO. — Hoy, a las 5,15, 7,45 y 10,45 noche. Estreno de temporada de una película igigantesca! en cinerama Todd-ao. **«El largo día del águila»** (3). Frederick Stafford, Francisco Rabal, Van Johnson Evelyn Stewart. (May. 14 años).

GOYA. — Días 8 y 9. Refrigerado. **«Una historia de amor»** (3R). Con Simón Andreu y Serena Vergano. Un amor a gritos, pero vergonzoso. Las mujeres comprenderán a María, los hombres justificarán. 5,30, 7,45 y 1045. Mayores.

REX. — Hoy, 4 a 10. Asombroso doble. **«El regreso de Fu-manchú»** (2). Christopher Lee. Asesinatos en masa! ¡Trampas asombrosas! y **«Tarzán en peligro»** (2). El héroe de todos, en su film de más acción. Niños menores de 10 años, 7 pesetas.

TIVOLI: —arte y ensayo— (5,30, 7,45 y 10,45). Importante estreno vugoslavo (primer premio festival Cannes): **«Encontré zíngaros felices»** (3). Color. Una belleza áspera y grandiosa ¡nunca vista! Rigurosa mayores 18. (Aire acondicionado).

CALIFICACION MORAL

1, niños; 2, mayores de 14 años; 3, mayores de 18 años; 3-R, mayores de 18 años, con reparos y 4, gravemente peligrosa

M.E.C.D. 2017

MIS TRES DIAS EN LA ISLA DE WIGHT

Por Mercedes ARANCIBIA

◇ CAPITULO I ◇

ESTAS CONCENTRACIONES JUVENILES CARECEN DE CUALQUIER SENTIDO IDEOLOGICO

◇ «No estamos dispuestos a trabajar para vándalos», han dicho los organizadores

◇ «Los «gente amable» se anuncian como sucesores de los «hippies»

◇ Detectives disfrazados de «hippies» han convivido con nosotros

Madrid.— (Especial para DIARIO DE BURGOS). — Acabo de regresar del Tercer Festival de la Isla de Wight, el mayor de los celebrados hasta el momento en Inglaterra. Vuelvo, con los datos oficiales en la mano, y la impresión clarísima de haber vivido, más que una experiencia, algo similar a una aventura. Aventura que ha estado llena de imprevistos, casualidades y encuentros. Aventura porque he corrido continuamente el albur, sin saber si tendría lugar en el avión, en el "ferry", en el tren, en el autobús. Sin conocer los horarios, ignorando completamente la situación de la Isla y su festival, y con una idea muy vaga de lo que pueda dar de sí, y de no, un cuarto de millón de personas acampadas en treinta acres de terreno.

Del Tercer Festival de la Isla de Wight hemos salido la mayoría desilusionados. Los organizadores —Fiery Creations— han jurado que éste sería el último que organizarán, porque no están dispuestos a "trabajar para vánd.los", y han perdido la bonita cantidad de 50.000 libras esterlinas, equivalentes más o menos, a ocho millones y pico de nuestras pesetas. Los informadores porque no hemos encontrado más que inconvenientes para acercarnos a los grandes músicos que iban apareciendo sucesivamente en el escenario. Los espectadores, que habían abonado las tres esterlinas del billete, porque consideraban injusto que en un Festival Pop —que debería derivarse de "popular"— hubiera un terreno acotado para VIP (Very Important Persons), con preferencia visual y auditiva, por el que se pagaba 25 dólares por cabeza. Y los curiosos, entre los que también me incluyo, porque hemos constatado que estas concentraciones juveniles masivas, carecen de cualquier sentido ideológico que nos hubiéramos atrevido a suprimir de antemano.

CAMINO DEL DESFILADERO :—: :—: :—:

La realidad de la Isla de Wight —al parecer las ediciones anteriores tuvieron un carácter completamene distinto— es que he asistido a una especie de week-end muy inglés y muy organizado, para adolescentes y "fans". La verdad es que difícilmente pasaban de los veinte años nuestros vecinos de las tiendas cercanas. Su interés por la música era realmente mínimo. Estaban allí en busca del sol y la vida al aire libre únicamente durante los tres días festivos de la última semana de Agosto. No se trata en absoluto de una búsqueda de diálogo a nivel internacional, porque los amigos buscaban a sus amigos, los italianos estaban agrupados o se reunían apenas escuchaban de lejos una palabra en su idioma, y los constantes mensajes dejados en las puertas de tiendas y clavados e nlas vallas, no tenían más objeto que acercar —una vez más— a los miembros de la pandilla o el club provinciano que habían llegado hasta la Isla por diferentes sistemas.

De cualquier forma y, en general, se ha tratado de una concentración de jóvevenes burgueses o empleados de clase media, que podían abonar su billete de tren primero, y más tarde de barco, ferry-boat, autobús... etcétera. Los intentos de "auto-stop" se cortaban al llegar a Southampton o Porstmouth, lugares en los que había que embarcar forzosamente para pasar a Wight, que es una isla mucho más grande de lo que podíamos imaginar a mucho kilómetros de distancia. Una isla en la que los habitantes de todo el año —quizá fueran los únicos que inyectaran el posible resultado— contemplaban interpérritos el contínuo desfile de jóvenes disfrados para la ocasión, camino del desfiladero donde estaba eclavado el Festival.

En la Isla de Wight, que recorrimos en autobús en una especie de carretera de circunvalación, había guardias de tráfico, señoras que salían para hacer la compra, coches de bomberos, autobuses y escolares con la mochilla en la espalda. En la Isla Wight había colonias y pueblecitos exactamente igual que en el resto de la Gran Bretaña, con casitas victorianas de dos plantas y el pequeño jardín ante cuya puerta está aparcado el automóvil del propietario. En la Isla Wight había jardines, parques, autobuses de dos plantas pintados de verde. Y en un rincón perdido de la Isla, lejos de la vida cotidiana había una especie de valle pequeñito para acoger a los miles de "fans" llegados de todo el Mundo, que eran, en su mayoría, ingleses.

LAS TRES LIBRAS ESTERLINAS :—: :—:

El valle se limitaba con la carretera general de la Isla, a la izquierda, y a la derecha con una especie de ladera ascendente. Esta colina ha sido la causa del fracaso económico en el Festival "Pop" de la Isla de Wight. Más de cincuenta mil asistentes instalaron en ella sus tiendas, evitando pagar las tres libras del billete conjunto, y dejando con la boca abierta a los organizadores que no habían previsto la imaginación de estas gentes. Durante la segunda hubo, incluso, un intento de cobrarles la entrada, pero lo que no existían eran argumentos para llevarlo a cabo: el campo es de todos, y en Inglaterra cualquiera puede tumbarse donde más le apetezca.

El resto ocupaba el recinto destinado al Festival. Todos sus jóvenes, algunas madres y padres con sus correspondientes crios pegados a los pantalones, intentando creerse que estaban "en un nuevo mundo pue ellos están creando". Se autodenominan la "gente amabl"e - The Gentle People-, y están convencidos de que forman la generación que sigue a los "hippies" y los "flower children". Organizaron sus hogares en las tiendas, y se adornaron el cuerpo y los cabellos con tiras de cuero multicolores. Fueron valientes afrontando el frío por la noche, e incluso la lluvia en los días anteriores al Festival. No pasaron hambre, pero soportaron colas interminables para entrar en los lavabos, que tenían el carácter de las más inmundas letrinas. Se bañaron desnudos en la playa cerca- esperaron a la salida del sol cantando y bailando sobre la arena. Desde aquél momento, hasta el ocaso, se instalaron en el recinto para contemplar de cerca a "sus profetas" encarnados en las personalidades de Joan Báez, Jimmi Hendrix, Jim Morrison y John Sebastián. No pudieron verles como hubieran querido, no les tuvieron cerca, pero llegaron hasta ellos sus voces distribuídas por un equipo de veinte magníficos amplificadores.

Los protagonistas históricos de este "Formidable Mundo Nuevo", han consumido drogas, pero no ha sido esto ninguno de sus objetivos: los datos oficiales hablan solamente de 110 detenciones, de los cuatro fueron llevados a la cárcel por venta de LSD. Estos hombres se conocían como "The Acid Man" y al parecer llevaban sus sacos llenos de pastillas blancuzcas.

Entre la Gentle People, había algunos que no lo eran tanto; detectives disfrazados de hippies, han convivido con todos nosotros estos tres días, a más de los policías llegados continuamente y los perros alsacianos que les servían de ayudantes.

MUNDO ECONOMICO Y FINANCIERO

PANORAMA SEMANAL DE LA ECONOMIA ESPAÑOLA

La reactivación del sector de la construcción, un buen síntoma

A pesar del empeoramiento de las expectativas empresariales, la situación productiva es de normalidad

MADRID. — (Crónica económica exclusiva de la Agencia LOGOS). — Los informes sobre la coyuntura que periódicamente elaboran diversos organismos han empezado a alcanzar gran difusión en nuestro país. El Ministerio de Industria, la Organización Sindical y las Cámaras de Comercio, Industria y Navegación, además de algunas sociedades privadas, lanzan a la luz pública de forma regular y puntual informes que se han llegado a considerar como una valiosa aportación al esclarecimiento de la situación y posibilidades presentes, junto a sus causas y las perspectivas más próximas. No es frecuente en España una aceptación tan generalizada de cualquier información estadística, con mayor razón cuando ésta se desarrolla bajo la modalidad de encuesta y los que responden son los propios afectados.

En este caso concreto la aceptación ha venido avalada tanto por la proximidad de los estudios, que dotan de la mínima continuidad a las consecuencias que de ellos se deriven, como por la inequívoca y reiterada contrastación práctica de sus resultados.

RESULTADOS ALECCIONADORES :—: :—: :—:

En los últimos días se han dado a conocer los resultados de esta especie de unificación de las opiniones de nuestros empresarios, referidas al mes de Julio y bien podemos calificarlos de aleccionadores, por encima de las irregularidades derivadas de las tensiones de liquidez que, de forma unánime, se vienen padeciendo. Por una parte tenemos el descenso de la cartera de pedidos de los bienes de consumo, en correspondencia con las directrices emanadas de la política económica imperante. Esto quiere decir que las medidas aplicadas por la Administración han surtido efecto resueltamente y que la coyuntura económica, como se ha dicho recientemente por un ministro del Gobierno, está bajo control. Dentro de esta agrupación, la actividad productiva parece haber encauzado definitivamente su trayectoria, superando algunos altibajos sufridos en los meses precedentes.

También entre los bienes de inversión la tendencia de la producción sigue presentando la tónica optimista, incluso de forma más acentuada, que presidió su comportamiento en los meses precedentes.

SUPERIOR VOLUMEN DE OBRA EJECUTADA

Más significativa, a nuestro entender, que la evolución del conjunto de las agrupaciones de bienes de consumo, intermedios y de inversión, es la marcha del sector de la construcción. Este sector, como es bien sabido, se ha constituído de forma tradicional en el recogedor de los males del resto de las actividades, lo que es fácil de comprender si tenemos en cuenta su considerable volumen de operaciones y la preponderancia del factor trabajo en el producto final. La escasa capacitación, en general, del personal que emplea evita en un buen número de ocasiones que el paro de otros sectores no llegue a ser un paro efectivo, sino una simple traslación de ocupación. De aquí que sus males sean, además de peligrosos, representativos de que la capacidad de absorción de la economía ha llegado a su límite.

De momento, no parece ser esa la situación actual de la economía española, a pesar de que la deficiente mecanización del sector tiende a agudizarse. El volumen de obra ejecutada ha ofrecido en el mes de Julio niveles superiores a los del mes anterior, que le sitúan prácticamente en el límite de normalidad, mientras que el nuevo estirón en el nivel de obra contratada desborda definitivamente el límite citado. Quizás, partiendo de aquí, se haga más necesario atender algunas de las reclamaciones que se derivan del empeoramiento de las expectativas empresariales.

JAIME SANZ

La Casa Blanca
(Espolón, 28)
ULTIMOS DIAS
LIQUIDACION TOTAL
ESPECIALIDAD NIÑOS
Abrigos, impermeables, chaquetones, jerseys, ropa interior, etc.

LA SEMANA EN LA BOLSA

Por DOSES

Si existía alguna esperanza de que con la llegada del mes de Septiembre el mercado se encauzara por otros derroteros menos apagados y tristes que por los que ha estado circulando durante los meses de Julio y Agosto, esta esperanza ha desaparecido totalmente al finalizar la primera semana del citado mes, ya que durante las cuatro sesiones celebradas la Bolsa no sólo ha permanecido en su posición de desgana operatoria, sino que la escasez de órdenes de compra o venta se ha agudizado aún más, provocándose con ello el que las cotizaciones apenas hayan oscilado en los cuatro días y si lo han hecho para efectuar un ligero sube y baja de una jornada para otra. Con muy contadas excepciones, bastan casi los dedos de una mano para enumerarlas, la semana ha transcurrido presidida por el signo igual, ya que gran número de valores, especialmente los del corro bancario, no han recibido impulso suficiente ni de la posición compradora ni de la vendedora para que variara su cotización inicial. Ello quiere decir que el mercado no consigue encontrar el cauce por el que poder discutir con agilidad y viveza y que dinero y papel se mantienen casi completamente quietos, como en espera de algo, pero de algo que en estos momentos no parece estar muy a la vista.

Las contadas excepciones arriba comentadas que han roto un poco la monotonía del mercado con su caminar lento pero constante hacia arriba han sido el Banco de Santander, el sector de la alimentación, el Fénix y algo Telefónica, ya que en el resto en los que no ha predominado el signo repetidor, no ha predominado ni el signo más ni el menos, ya que los cambios de un día para otro hacían que el entero ganado un día se perdiera al siguiente.

Alzas y bajas, aún en las excepciones reseñadas de avances, han crecido de auténtica entidad y la escasa cuantía de unas y otras son el síntoma claro, junto al predominio del signo repetidor, de que la Bolsa continúa en período vacacional, o lo que es lo mismo en período de no hacer y dejar pasar.

Resumiendo, semana sin signo la que acaba de finalizar en la Bolsa de Madrid, ya que no se puede hablar de predominio de una u otra tendencia porque en realidad tendencia no existe ninguna: ¡ah! y tan sólo un operador diario, pero porque hay que operar no por otra cosa.

En nuestro cuadro de valores merece destacarse 17 alzas, 23 bajas y 3 que mantienen su nivel precedente.

ACTUAL PRESS

BOLSA DE MADRID

CUADRO DE VALORES

	Viernes: 28-VIII-70	Viernes: 4-IX-70	Diferencia
BANCOS			
Banesto	818,—	812,—	— 6,—
Central	1.026,—	1.028,—	+ 2,—
Exterior	480,—	478,—	— 2,—
Hispano	790,—	790,—	=
Ibérico	740,—	757,—	+17,—
Mercantil	740,—	745,—	+ 5,—
Popular	843,—	835,—	— 8,—
Rural	428,—	428,—	=
Bilbao	849,—	845,—	— 4,—
ELECTRICOS			
Fecsa G.	275,—	274,—	— 1,—
Fenosa	174,—	173,—	— 1,—
Hidrola	245,—	243,—	— 2,—
H. Cantábrico	226,—	229,—	+ 3,—
Iberduero	313,—	310,—	— 3,—
Leonesas	110,—	110,—	=
Reunidas	100,25	102,—	+ 1,75
Sevillana	232,—	231,—	— 1,—
U. E. M.	213,50	216,—	+ 2,50
Viesgo	214,50	215,25	+ 0,75
ALIMENTACION			
Azucarera	174,—	178,—	+ 4,—
Ebro	735,—	744,—	+ 9,—
El Aguila	259,—	260,—	+ 1,—
CONSTRUCCION			
Dragados	695,—	683,—	—12,—
Encinar	232,—	225,—	— 7,—
Metropolitana	270,—	265,—	— 5,—
Urbis	321,—	311,—	—10,—
Vallehermoso	324,50	320,—	— 4,50
MINERAS			
Duro-Felguera	80,—	78,—	— 2,—
Ponferrada	196,—	191,—	— 5,—
SIDERURGICAS			
Altos Hornos	104,—	102,75	— 1,25
Auxiliar F.	132,50	131,—	— 1,50
Material C.	134,—	130,—	— 4,—
Santa Ana	137,—	132,—	— 5,—
Seat	502,—	510,—	+ 8,—
QUIMICAS			
Esp. Petróleos,	443,50	440,—	— 3,50
Explosivos	324,—	330,—	+ 6,—
Hidro-Nitro	147,—	148,—	+ 1,—
Unquinesa	289,—	293,—	+ 4,—
VARIAS			
Campsa	281,—	280,—	— 1,—
Metro	215,—	216,—	+ 1,—
Sniace	174,—	174,—	=
Telefónica	282,—	284,—	+ 2,—
Unión Fénix	740,—	746,—	+ 6,—

NOTICIARIO ECONOMICO

EMISION DE OBLIGACIONES DEL I. N. I.

En el Boletín Oficial del Estado finguran seis decretos del Ministerio de Hacienda por los que se autoriza al Instituto Nacional de Industria para emitir obligaciones por un total de 3.200 millones de pesetas. El citado total se desglosa en las siguientes cantidades para cada sector industrial encuadrado en el marco del Instituto: INI-Ensidesa, 1.500 millones en obligaciones canjeables, trigésima primera edición: INI-Ribagorzana, 500 millones, canjeables, vigésima emisión; INI-Unelco, 400 millones, canjeables, segunda emisión; INI-Celulosas, 300 millones, canjeables, segunda emisión; INI-Entur, 250 millones, canjeables, y otros 250 millones de pesetas en obligaciones; INI-Potasas de Navarra, canjeables, octava emisión.

Las citadas emisiones gozarán de exención del impuesto sobre las rentas del capital y podrán convertirse en acciones en el mes de Diciembre de 1975. (Actual Press).

PRODUCCION ELECTRICA

En el transcurso de la última semana del mes de Agosto las centrales situadas en la Península cuya producción regula Unesa han vertido a la red un total de 930 millones de KWH. cifra que supone un incremento aproximado de un 12 por ciento sobre la producción habida en igual semana del año anterior.

Teniendo en cuenta los intercambios internacionales, el consumo nacional de energía eléctrica en la citada semana ha resultado ser de 914 millones de KWH, lo que supone un aumento aproximado de un 13 por ciento con respecto al consumo habido en la misma semana de 1969. (Actual Press).

COSTE DE VIDA

Según datos del Instituto Nacional de Estadística el índice del coste de vida experimentó en el transcurso del pasado mes de julio un incremento de un 1,89 por ciento en relación con su nivel del mes anterior. En el período Enero-Julio el incremento global del índice ha sido de un 2,96 por ciento en relación con el último mes del año anterior, mientras que en los siete primeros meses del pasado año el aumento fue tan sólo de un 0,59 por ciento. (Actual Press).

BUTANO

Por un período de setenta y cinco años le ha sido concedido a Butano el suministro de gas propano canalizado a la ciudad de Guadalajara. El suministro se efectuará a través de una planta de emisión, conductos principales y red de distribución. El gas propano suministrado será de 12.000 kilocalorias - kilogramo. (Actual Press).

FONDOS DE INVERSION

El activo de los fondos de inversión españoles ascendía en la última semana bursátil a 29.934 millones de pesetas, con una disminución notable con respecto al activo existente la semana anterior. La cifra actual es la más baja de las registradas a lo largo de todo el año. (Actual Press).

PEREGRINACION DIOCESANA
BURGOS A ROMA
Para asistir a los solemnes actos de proclamación de Santa Teresa de Jesús, como Doctora de la Iglesia.
Del 23 de Septiembre al 4 de Octubre
ITINERARIO
BURGOS — BAYONA — LOURDES — AIX EN PROVENCE — NIZA — GENOVA — LIVORNO — ROMA
FLORENCIA — PISA — MARSELLA — NARBONE
ZARAGOZA — BURGOS
5 días en ROMA
Asistencia en la Basílica de San Pedro a los actos de proclamacin de Santa Teresa de Jesús como Doctora de la Iglesia, por S. S. PABLO VI.
PRECIO POR PERSONA: 8.400 Ptas.
Viaje en autopullman.
Alojamiento en hoteles de 2.ª categoría en régimen de pensión completa.
Almuerzo en ruta.
Plazas limitadas. — Cierre de inscripción 12 de Septiembre.
Informes en Parroquia de Santa Agueda o en
VIAJES VINCIT
ORGANIZACION TECNICA DE PEREGRINACIONES
Generalísimo, 5
Teléfonos: 204622 — 209472 — 207797

LONJAS EN VENTA O ALQUILER
Final San Pedro y San Felices. Excelente acceso desde 120 metros cuadrados a 800 metros cuadrados 5,50 de altura.
OTRA 300 metros cuadrados y sótano diáfano. 3 metros de altura. calle Avila (Alfareros)
EXENTAS — Propias frigorífico depósito talleres
Informes: Inmobiliaria Galindo. Melchor Prieto 16-1.° y obras. Burgos.

M.E.C.D. 2017

VIDA RELIGIOSA

SANTOS DE HOY

La Natividad de Nuestra Señora de las Virtudes. — Ss. Adrián, Timoteo, Fausto, Neoterio, Eusebio, Néstabo, Zenón, Teófilo, Anmmón.

Misa de segunda clase y color blanco de la Natividad de Nuestra Señora.

SANTOS DE MAÑANA:

Nuestra Señora de Lluc, Reina de Mallorca; Nuestra Señora de Aránzazu y Nuestra Señora de Covadonga. — Ss. Gregorio, Severiano, Doroteo, Jacinto, Alejandro, Tiburcio, Estratón, Rufino, Rufiniano, mrs.; Audomaro, ob.; Pedro Claver, S. J., Patrono de las Misiones entre negros.

Misa de segunda clase y color verde de la Feria.

CULTOS

CATEDRAL. — Septenario al Santísimo Cristo de Burgos.

Comienza hoy.

Por la tarde, a las siete y cuarto, en el altar mayor del Santísimo Cristo, rosario y misa comunitaria, con homilía, que predicará el R. P. Valentín con el ejercicio del septenario.

Solemnes cultos en honor de la Virgen de la Alegría

El domingo, la Cofradía de la Virgen de la Alegría y de la Caridad, conmemoró el CCXLIV aniversario de su fundación. Con tan fausto motivo, honró a su Excelsa Patrona con los siguientes actos:

A las once de la mañana, misa solemne, en la iglesia de San Nicolás, cantada por el laureado Orfeón Burgalés. Ocupó la sagrada cátedra el reverendo don Jesús López Sobrino, coadjutor de la parroquia de San Esteban.

A la solemne ceremonia religiosa asistieron todos los hermanos de Cofradía y numerosos fieles, quienes al final cantaron la Salve Popular, ante la venerada imagen de la Virgen de la Alegría y de la Caridad.

FIDELIDAD A UN CRISTO

Burgos va a celebrar el anual «Septenario del Cristo». Pecado de ingratitud sería que la ciudad no colaborará en ese homenaje. Porque el hombre de Burgos, ese hombre noble, honrado y bueno, está unido por lazos bien apretados a su Cristo. La amistad entre ambos data del siglo XIII cuando hallada la imagen del Cristo en el mar, fue expuesta al culto público en la iglesia del Convento de Religiosos Ermitaños de San Agustín. Desde entonces, Burgos y su Cristo han sido a lo largo de siete siglos, vecinos, conocidos y grandes amigos.

Durante el verano, los burgaleses pierden o ganan el tiempo en el monte o en las playas. Los más, se entretienen con naderías, los menos trabajan intensamente. Ahora todo eso ha concluído o está para concluir. Cada uno en su retiro, inmerso en la apacibilidad de la vida de provincia, hace balance y reflexiona en silencio. A eso te invita tu Cristo.

Burgos, ciudad de corazón abierto a todos, no se olvida de su Cristo durante el año, basta para ello con darse una vuelta por su capilla cualquier día y a cualquier hora, no obstante como le gusta el «detalle» le reserva de una manera especial unos días determinados: los del Septenario. En ellos se vuelca en afecto hacia ese burgalés de excepción, hacia ese amigo entrañable que es su Cristo.

En estos tiempos en que las costumbres cambian bruscamente, en estos tiempos en que a veces las tradiciones cuentan poco, en estos tiempos tan difíciles, es necesario que la vinculación entre Burgos y su Cristo no decaiga ni aminore. Para ello es preciso que tú, burgalés, tributes a tu Dios ese homenaje personal acudiendo al Septenario, como lo hicieron tus mayores y como tú mismo lo hicieste otros años. Cristo con sus brazos se encargará de sellar vuestro mutuo compromiso.

ISIDORO DIEZ, Abad de la Real Hermandad.

Funeral por don Pedro Alfaro Alfaro y su hijo

A la una de la tarde de ayer, en la iglesia parroquial de San Lorenzo el Real, el Ayuntamiento ofreció un solemne funeral por el alma de don Pedro Alfaro Alfaro, "Burgalés de Pro", y su hijo don Pedro Alfaro Arregui, letrado del Servicio municipal de Aguas, al cumplirse el primer aniversario de su fallecimiento.

Presidió el gobernador civil y jefe provincial del Movimiento, don Federico Trillo-Figueroa y Vázquez acompañado del alcalde de la ciudad, don Fernando Dancausa de Miguel, asistiendo la Corporación municipal presente, además, en las personas de los capitulares don José María Francés, don José Muñoz Avila, don Eduardo Rico, don Vicente Sebastián, don Joaquín Ocio y don José Peñacoba, y el secretario general don Luis Pellico.

También asistieron el ex-alcalde de la ciudad y director gerente de la Caja de Ahorros Municipal, don Aurelio Gómez Escolar y consejeros de la entidad, letrados del Ilustre Colegio de Abogados de Burgos, compañeros y amigos de los fallecidos que acompañaron, asimismo, en el piadoso acto a los familiares de don Pedro Alfaro y su hijo.

Como amigo también de la familita Alfaro asistió el Prelado doméstico de Su Santidad y Deán del Cabildo, don Buenaventura Díez y Díez.

En el funeral actuó de preste don Felipe Sancha, director espiritual de los estudiantes de Filosofía del Seminario Mayor y de diácono y subdiácono, los coadjutores don Toribio García y don José Luis Martínez, rezándose al final responsos por los fallecidos a cuyos deudos autoridades, concejales y personalidades renovaron sus sentimientos de condolencia.

BOLETIN DE CARITAS

Durante la pasada semana hemos recibido los siguientes donativos:

Para enfermos, 2.500 pesetas; para vergonzantes, 1.700; para Cocina de Caridad, 1.600; para Guardería Infantil, 1.000; para necesidades diversas, 2.655; para el caso número 40, 2.475 y para damnificados de Perú, 1.100 pesetas.

ADVERTENCIAS

Todos los lunes a las ocho menos cuarto de la tarde, en la capilla del Palacio Arzobispal, se celebra una misa a intención de todos los bienhechores y beneficiarios de Cáritas Diocesana.

Los donativos se reciben en Cáritas Diocesana, Martínez del Campo, 7; en Relojería Pérez Cecilia, Espolón, 2; en Radio Popular de Burgos, Avenida del Cid, 8; en Radio Juventud, Alhóndiga, 17 y en todos los Bancos y Cajas de Ahorros establecidos en la capital.

SE PRECISAN

Peones para carga y descarga en almacén Cervezas "El Aguila". Estación del ferrocarril. (ROC. 1.190).

SE ARRIENDA PISO ESTUDIO

Quinta planta, sitio céntrico, frente Catedral, de 4 a 6. Teléfono: 208538.

SE NECESITAN

PEONES

Presentarse en VIDRIERA DEL NORTE. Carretera Logroño, calle 12.

(R. O. C. Núm. 950)

†

Primer aniversario
DE
EL SEÑOR

DON SIMON RAMIREZ SAGREDO

Y DE

DOÑA PIEDAD SAGREDO LOPEZ

Que fallecieron en Burgos el día 9 de Septiembre y el 7 de Octubre de 1969, respectivamente

Q. E. P. D.

Su esposa e hija política, doña Felisa Ortega; hermanos e hijos, Pedro, Emiliano, Basilisa, Anastasio, Juanito, Julita y Piedad; hermanos políticos e hijos políticos, sobrinos, nietos, primos y demás familia

RUEGAN oraciones por el eterno descanso de su alma y la asistencia al funeral que se celebrará en la iglesia parroquial de SAN COSME Y SAN DAMIAN, MAÑANA, MIERCOLES, a las ONCE, actos de caridad por los que anticipan las gracias.

Burgos, 8 de Septiembre de 1970.

"La Misericordia".

†

LA SEÑORA

DOÑA OBDULIA HURTADO INFANTE

Falleció en Covanera, a los 75 años de edad, después de recibir los Santos Sacramentos y la Bendición de Su Santidad

Q. E. P. D.

Su apenado esposo, don Pedro Gutiérrez García; hijos, Rafaela (religiosa), Francisco, Primitiva, María, Felicísima y Lourdes (religiosas) y José Luis (presbítero; hermanos políticos, Araceli Delgado, Telesforo Galerón y Ticiano Antón; nietos; hermana política, Adelaida González y demás familia

RUEGAN una oración por el alma de la finada y la asistencia al entierro y funeral que se celebrará HOY, MARTES, a las SIETE de la tarde en Covanera. Actos de caridad por lo que les expresan su agradecimiento.

Covanera, 8 de Septiembre de 1970.

†

LA SEÑORA

DOÑA LUCIA LOPEZ VARGAS

Falleció en el día de ayer, a los 80 años de edad, confortada con los Santos Sacramentos y la Bendición de Su Santidad

Q. E. P. D.

Su resignado esposo, don Gregorio López López (policía municipal, jubilado); hijos, don Daniel Lozano; hija política, doña María-Natividad González González; nietos; hermana, doña Juliana; hermana política, doña Feliciana Arenas; sobrinos, primos y demás familia

RUEGAN oraciones por el eterno descanso de su alma y la asistencia al entierro y funeral (corpore presente) que se celebrarán en la iglesia parroquial de SAN GIL, ABAD, HOY, MARTES, a las CINCO Y MEDIA, acto seguido la conducción del cadáver al Cementerio de San José, piadosos actos por los que les quedarán sumamente agradecidos.

"La Misericordia".

Vivía: Calle Hospital de los Cielos, 9.
Burgos, 8 de Septiembre de 1970.

†

Segundo aniversario
EL SEÑOR

DON FELIX SANTAMARIA OVARENIS

(Empleado de RENFE)

Falleció el 8 de Septiembre de 1968

Q. E. P. D.

Su resignada esposa, doña Margarita Bernal; hijos, Félix, Nicolasa y José Mari; hijos políticos, María Luisa Ordóñez y José María García; hermanos políticos, sobrinos, primos y demás familia

RUEGAN una oración por el eterno descanso de su alma y la asistencia al funeral que se celebrará, mañana, día 9, a las 9 de la mañana, en la iglesia de San Cosme y San Damián.

Actos de caridad por lo que les anticipan las más expresivas gracias.

Burgos, 8 de Septiembre de 1970.

†

Primer aniversario
EL SEÑOR

DON HILARIO CASADO RODRIGO

Falleció el día 9 de Septiembre de 1969

Q. E. P. D.

Sus resignados hijos, Sotero, Teresa, José e Hilario Casado Izarra; hijas políticas, Lucía de la Fuente, Julia Sancho y María Consuelo Alonso; nietos y biznietos; hermanos, Francisco, Ignacio, Victoria, Ascensión y José; hermanos políticos, sobrinos, primos y demás familia

RUEGAN la asistencia al funeral que se celebrará en la parroquia de San Gil Abad, mañana, día 9, a las 11'30 de la mañana.

Actos de caridad por lo que les anticipan las más expresivas gracias.

Burgos, 8 de Septiembre de 1970.

†

EL SEÑOR

DON FLORENTINO SEDANO GUTIERREZ

(CONTRATISTA DE OBRAS)

Falleció cristianamente en Burgos, el día 6 del corriente, a los 66 años de edad confortado con los Santos Sacramentos y la Bendición de Su Santidad

Q. E. P. D.

Su resignada esposa, doña Paula Gil Santamaría; hijos, Alejo, Remedios, Vidal, Senén, Genaro, Cándida y Madre Florentina (Religiosa Misionera, Hijas del Calvario); hijos políticos, Victoria Vítores, Rafael Pedrosa, Rafaela Terán, Josefina Ruiz, Milagros Palazuelos y Alfonso Sanz (agente comercial); nietos; hermanos, hermanos políticos, sobrinos, primos y demás familia

RUEGAN oraciones por el eterno descanso de su alma y agradecen sinceramente a cuantos asistieron a la misa y entierro efectuado en el día de ayer, su presencia y preces por el finado, y les comunican que el **NOVENARIO DE ROSARIOS Y MISAS,** darán comienzo en la misma parroquia de **SANTIAGO Y SANTA AGUEDA,** el **JUEVES, DIA 10,** el primero a las **SIETE** de la tarde y a continuación la Santa Misa, por cuya asistencia les quedarán eternamente agradecidos.

Burgos, 8 de Septiembre de 1970

"LA MISERICORDIA"

M.E.C.D. 2017

LA CASA DE ASTURIAS Y LEON CELEBRO EL DOMINGO SU FIESTA PATRONAL

conmemoró el pasado domingo con gran solemnidad la festividad de sus Excelsas Patronas, Nuestra Señora de Covadonga y la Virgen del Camino. El amplio programa de actos confeccionado por la popular Casa Regional se inició el último domingo de Agosto con un animado partido de fútbol entre solteros y casados pertenecientes a la entidad.

Ayer culminaron los actos con festejos religiosos y profanos que contaron con la asistencia de todos los miembros de la colonia de Asturias y León residentes en nuestra ciudad, a los que se unieron numerosos amigos.

A las once de la mañana fue oficiada una solemne misa en la iglesia de los Padres Carmelitas, en la que un orador sagrado pronunció una bella oración mariana, subrayando el amor que hacia la Virgen María sienten los hombres de Asturias y León. Al ofertorio las señoritas María Belén Suárez y Ana Porras, ataviadas con vistosos trajes regionales, hicieron la tradicional ofrenda de flores ante la imagen de Nuestra Señora.

La ceremonia estuvo presidida por el presidente de honor de la entidad, don Federico Fernández Trapa; comisario jefe de Policía, Sr. Martínez de la Hoz; vicepresidente de la Casa de Asturias y León, Sr. Ampudia, miembros de la Junta Directiva de la entidad y representantes de las distintas "peñas" y casas regionales.

A mediodía, en los salones de la sociedad, fue servida una copa de vino español a los invitados y miembros de la entidad.

Por la tarde se celebró un gran concurso de rana, juego ya tradicoinal en la Casa de Asturias y León en el que tomaron parte numerosos socios. Durante toda la jornada se escanciaron numerosas botellas de sidra recibida directamente de Asturias.

El próximo domingo culminarán los actos organizados en honor de las Excelsas Patronas de la Casa de Asturias y León, con una misa, a las once de la mañana que será oficiada en la iglesia de San Gil, en sufragio de los socios fallecidos.

GRAN ANIMACION EN LERMA

Lerma (Por teléfono, de nuestro corresponsal, BONI).— Lerma vivió el domingo el día grande de sus fiestas patronales, acogiendo a una ingente multitud de forasteros llegados de todas las partes, que han dado una animación extraordinaria a nuestras calles y plazas.

Por la mañana y en el campo de tiro de «Vista Alegre», se disputaron las tiradas al plato, con participación de 26 escopetas de Vizcaya, Palencia, Valladolid, Santander, Segovia y Burgos. Resultó vencedor el Sr. Vázquez, de Burgos, que se adjudicó el trofeo «Capitán General».

A las once y media y en la Iglesia parroquial de San Juan Evangelista, hubo misa solemne, con asistencia de las autoridades y numerosos fieles. Durante la misma tuvo lugar la ofrenda de flores a la Patrona de la Villa, por la «Reina» de las fiestas y su «Corte de honor».

A las doce se jugó un partido de fútbol para disputar el trofeo gobernador civil, entre el Deportivo Lermeño y el Nela de Villarcayo, venciendo los locales por 6-1.

Por la tarde tuvo lugar la corrida inaugural de la plaza de toros, de la que nos ocupamos en otro lugar y tras el festejo taurino, la animación subió de tono. Por la noche se celebraron verbenas públicas, fuegos de artificio y toros de fuego, con la presencia de un gran número de jóvenes llegados de toda la comarca y de la capital.

MAS DE 8 MILLONES DE *Mobylette* CIRCULAN POR EL MUNDO

ELIJA ENTRE LOS MODELOS 1970

MODELOS DESDE 10.320 PTS.

Facilidades pago desde 480 pts. mensuales

SERVENTA

Merced, 13. BURGOS

MUJER: En tu propio beneficio, ahora que no te ocurre nada, hazte examinar de forma totalmente gratuita, en la Jefatura provincial de Sanidad, los miércoles y viernes, de doce a una, en la Sección Femenina.

PISOS

Particular vende piso en SAN LESMES, 18 (calefacción y agua caliente centrales) y otro en Fernán González, 5, 1.° — Informes: Teléfono 200853

Por traslado residencia

VENDO PISO CON CALEFACCION CENTRAL Y AGUA CALIENTE

Calle Santa Casilda, 5, 5.º - 3. Teléfono 205840 - 332

REPRESENTANTE

para venta de máquinas de soldar. Necesitamos para Burgos y zonas próximas. Introducido en la industria. Trabajo a comisión. Escribir: Apartado 39.

TOLOSA (Guipúzcoa)

Escuela de Mandos Intermedios

ADMINISTRATIVOS - INDUSTRIALES - VENDEDORES

CLASES

De 7'45 a 9'45 de la noche.
Enseñanzas adecuadas para ambos sexos.

MATRICULA PARA EL PROXIMO CURSO

En la Secretaría del Centro, Círculo Católico de Obreros (Concepción, 19), de 7'30 a 9'30 de la noche.

CONVOCADAS 3.000 PLAZAS

CUERPO AUXILIAR ADMINISTRACION CIVIL

Instancias hasta el 30 de Septiembre

PREPARACION: ACADEMIA CENTRO

GANARA 150 PESETAS HORA

Como escaparatista

Si es usted persona con buen gusto y sentido artístico, puede conseguir unos ingresos mensuales entre las 3.000 y 5.000 Ptas.

Escribir con detalles personales y acreditando sus trabajos realizados, al núm. 3.835 de este periódico, indicando teléfono donde se le pueda avisar con rapidez. — (Ref. Nerva).

DESPACHOS PROFESIONALES

— Y —

OFICINAS COMERCIALES

ADAPTABLES A CUALQUIER NECESIDAD

EDIFICIO DE LUJO EN LA ZONA MAS COMERCIAL DE LA CIUDAD

EDINCO, S. A.

Vitoria, 17, 1.º — BURGOS — Despacho 102

Otra sección filial del Instituto masculino en el barrio de Gamonal

Por decreto de Educación y Ciencia aprobado en Consejo de ministros del pasado día 21 de Agosto y publicado en el "Boletín Oficial del Estado" correspondiente al sábado último, se crea en el barrio de Gamonal la sección filial número cuatro, masculina, del Instituto nacional de Enseñanza Media "Conde Diego Porcelos", de Burgos, cuya entidad colaboradora es el Arzobispado.

SE NECESITA TORNERO

Informes: Talleres Cuevas. C./ Madrid, 87. Burgos. (ROC. 1.175).

El secretario general de Promoción estudiantil en nuestra ciudad

Se interesó por el nuevo plan de becas, en entrevista con el delegado provincial de Educación y Ciencia

Ayer permaneció unas horas en esta ciudad el secretario general de la Dirección general de Promoción Estudiantil del Ministerio de Educación y Ciencia don Juan Gómez Arjona que fue saludado por el delegado provincial del citado Ministerio en Burgos, don José Ortiz Navacerrada.

El señor Gómez Arjona sostuvo con el delegado provincial una entrevista en el curso de la cual se interesó por el nuevo plan de becas a estudiantes y cambió impresiones con el señor Ortiz Navacerrada acerca de diversos aspectos relacionados con el mismo tema y por cuya feliz solución el señor Gómez Arjona mostró vivo interés.

Después de almorzar en el "Landa", el secretario general de la Dirección general de Promoción estudiantil continuó su viaje.

AUSENCIA DEL PRESIDENTE DE LA AUDIENCIA TERRITORIAL

Acompañado de su esposa, emprendió viaje a Galicia el presidente de la Audiencia territorial, Excmo. Sr. D. Antonio Gómez-Reino y Pedreira, para asistir, en representación del presidente del Tribunal Supremo, a diversos actos del IV Congreso nacional de Procuradores de España, que tendrán lugar en distintas ciudades de la expresada región.

El señor Gómez-Reino, regresará a fin de semana, para, con ocasión de la apertura de Tribunales y comienzo del nuevo año judicial, presidir el solemne acto, que se celebrará en el Palacio de Justicia de nuestra ciudad, en conmemoración del Centenario de la Ley Orgánica del Poder Judicial, promulgada el 15 de Septiembre de 1870.

NUESTROS TELEFONOS:
Redacción: 201280
Administración: 207148

ALFOMBRAS GRAN CALIDAD

muebles **evelio**

VITORIA, 56... 58, 60, 62

Profesora de francés

con título del Ministerio de Educación Nacional, se ofrece. Informes en esta Administración.

SE ARRIENDA

LOCAL CENTRICO FRENTE CATEDRAL

Propio para fotógrafo, relojería u objetos de regalo, de 4 a 6. Telf. 208538.

Lista oficial de premios (reproducción fotográfica) del sorteo de la Lotería del sábado

Números — Pesetas

Decena

43.t.25000 56.t.25000 85...25000

Centena

143.t.25000 156.t.25000 243.t.25000 256.t.25000 290...25000 343.t.25000 356.t.25000 425...25000 443.t.25000 456.t.25000 532...25000 543.t.25000 556.t.25000 634...25000 643.t.25000 656.t.25000 695...25000 743.t.25000 756.t.25000 813...25000 840...25000 843.t.25000 856.t.25000 921...25000 943.t.25000 956.t.25000 984...25000

Mil

1043.t.25000 1056.t.25000 1085...25000 1143.t.25000 1156.t.25000 1184..200000 1243.t.25000 1256.t.25000 1290...25000 1343.t.25000 1356.t.25000 1425...25000 1443.t.25000 1456.t.25000 1532...25000 1543.t.25000 1556.t.25000 1634...25000 1643.t.25000 1656.t.25000 1695...25000 1743.t.25000 1756.t.25000 1813...25000 1840...25000 1843.t.25000 1856.t.25000 1921...25000 1943.t.25000 1956.t.25000 1984...25000

Dos mil

2043.t.25000 2056.t.25000 2085...25000 2143.t.25000 2156.t.25000 2201.c.25000 2202.c.25000 2203.c.25000 2204.c.25000 2205.c.25000 2206.c.25000 2207.c.25000 2208.c.25000 2209.c.25000 2210.c.25000 2211.c.25000 2212.c.25000 2213.c.25000 2214.c.25000 2215.c.25000 2216.c.25000 2217.c.25000 2218.c.25000 2219.c.25000 2220.c.25000 2221.c.25000 2222.c.25000 2223.c.25000 2224.c.25000 2225.c.25000 2226.c.25000 2227.c.25000 2228.c.25000 2229.c.25000 2230.c.25000 2231.c.25000 2232.c.25000 2233.c.25000 2234.c.25000 2235.c.25000 2236.c.25000 2237.c.25000 2238.c.25000 2239.c.25000 2240.c.25000 2241.c.25000 2242.c.25000 2242.a450000

2243 — 25.000.000 DE PESETAS en todas sus series

Premio especial — EL NUMERO 2243 de la serie segunda obtiene además 15.000.000 DE PESETAS

2244.a450000 2244.c.25000 2245.c.25000 2246.c.25000 2247.c.25000 2248.c.25000 2249.c.25000 2250.c.25000 2251.c.25000 2252.c.25000 2253.c.25000 2254.c.25000 2255.c.25000 2256.t.25000 2256.c.25000 2257.c.25000 2258.c.25000 2259.c 25000 2260.c.25000 2261.c.25000 2262.c.25000 2263.c.25000 2264.c.25000 2265.c.25000 2266.c.25000 2267.c.25000 2268.c.25000 2269.c.25000 2270.c.25000 2271.c.25000 2272.c.25000 2273.c.25000 2274.c.25000 2275.c.25000 2276.c.25000 2277.c.25000 2278.c.25000 2279.c.25000 2280.c.25000 2281.c.25000 2282.c.25000 2283.c.25000 2284.c.25000 2285.c.25000 2286.c.25000 2287.c.25000 2288.c.25000 2289.c.25000 2290...25000 2290.c.25000 2291.c.25000 2292.c.25000 2293.c.25000 2294.c.25000 2295.c.25000 2296.c.25000 2297.c.25000 2298.c.25000 2299.c.25000 2300.c.25000 2343.t.25000 2356.t.25000 2425...25000 2443.t.25000 2456.t.25000 2532...25000 2543.t.25000 2556.t.25000 2634...25000 2643.t.25000 2656.t.25000 2695...25000 2743.t.25000 2756.t.25000 2813...25000 2840...25000 2843.t.25000 2856.t.25000 2921...25000 2943.t.25000 2956.t.25000 2984...25000

Tres mil

3043.t.25000 3056.t.25000 3085...25000 3143.t.25000 3156.t.25000 3243.t.25000 3256.t.25000 3290...25000 3343.t.25000 3356.t.25000 3425...25000 3443.t.25000 3456.t.25000 3532...25000 3543.t.25000 3556.t.25000 3634...25000 3643.t.25000 3656.t.25000 3695...25000 3743.t.25000 3756.t.25000 3813...25000 3840...25000 3843.t.25000 3856.t.25000 3921...25000 3943.t.25000 3956.t.25000 3984...25000

Cuatro mil

4043.t.25000 4056.t.25000 4085...25000 4143.t.25000 4156.t.25000 4243.t.25000 4256.t.25000 4290...25000 4343.t.25000 4356.t.25000 4425...25000 4443.t.25000 4456.t.25000 4532...25000 4543.t.25000 4556.t.25000 4634...25000 4643.t.25000 4656.t.25000 4695...25000 4743.t.25000 4756.t.25000 4813...25000 4840...25000 4843.t.25000 4856.t.25000 4921...25000 4943.t.25000 4956.t.25000 4984...25000

Cinco mil

5043.t.25000 5056.t.25000 5085...25000 5143.t.25000 5156.t.25000 5243.t.25000 5256.t.25000 5290...25000 5343.t.25000 5356.t.25000 5425...25000 5443.t.25000 5456.t.25000 5532...25000 5543.t.25000 5556.t.25000 5634...25000 5643.t.25000 5656.t.25000 5695...25000 5743.t.25000 5756.t.25000 5813...25000 5840...25000 5843.t.25000 5856.t.25000 5921...25000 5943.t.25000 5956.t.25000 5984...25000

Seis mil

6043.t.25000 6056.t.25000 6085...25000 6143.t.25000 6156.t.25000 6243.t.25000 6256.t.25000 6290...25000 6323..200000 6343.t.25000 6356.t.25000 6425...25000 6443.t.25000 6456.t.25000 6532...25000 6543.t.25000 6556.t.25000 6634...25000 6643.t.25000 6656.t.25000 6695...25000 6743.t.25000 6756.t.25000 6813...25000 6840...25000 6843.t.25000 6856.t.25000 6921...25000 6943.t.25000 6956.t.25000 6984...25000

Siete mil

7043.t.25000 7056.t.25000 7085...25000 7143.t.25000 7156.t.25000 7243.t.25000 7256.t.25000 7290...25000 7343.t.25000 7356.t.25000 7425...25000 7443.t.25000 7456.t.25000 7532...25000 7543.t.25000 7556.t.25000 7634...25000 7643.t.25000 7656.t.25000 7695...25000 7743.t.25000 7756.t.25000 7813...25000 7840...25000 7843.t.25000 7856.t.25000 7921...25000 7943.t.25000 7956.t.25000 7984...25000

Ocho mil

8043.t.25000 8056.t.25000 8085...25000 8143.t.25000 8156.t.25000 8243.t.25000 8256.t.25000 8290...25000 8343.t.25000 8356.t.25000 8425...25000 8443.t.25000 8456.t.25000 8532...25000 8543.t.25000 8556.t.25000 8634...25000 8643.t.25000 8656.t.25000 8695...25000 8743.t.25000 8756.t.25000 8813...25000 8840...25000 8843.t.25000 8856.t.25000 8921...25000 8943.t.25000 8956.t.25000 8984...25000

Nueve mil

9005.2000000 9043.t.25000 9056.t.25000 9085...25000 9143.t.25000 9156.t.25000 9243.t.25000 9256.t.25000 9290...25000 9343.t.25000 9356.t.25000 9425...25000 9443.t.25000 9456.t.25000 9532...25000 9543.t.25000 9556.t.25000 9634...25000 9643.t.25000 9656.t.25000 9695...25000 9743.t.25000 9756.t.25000 9813...25000 9840...25000 9843.t.25000 9856.t.25000 9921...25000 9943.t.25000 9956.t.25000 9984...25000

Diez mil

10043.t.25000 10056.t.25000 10085...25000 10143.t.25000 10156.t.25000 10243.t.25000 10256.t.25000 10290...25000 10343.t.25000 10356.t.25000 10425...25000 10443.t.25000 10456.t.25000 10532...25000 10543.t.25000 10556.t.25000 10634...25000 10643.t.25000 10656.t.25000 10695...25000 10743.t.25000 10756.t.25000 10813...25000 10840...25000 10843.t.25000 10856.t.25000 10921...25000 10943.t.25000 10956.t.25000 10984...25000

Once mil

11043.t.25000 11056.t.25000 11085...25000 11143.t.25000 11156.t.25000 11184..200000 11243.t.25000 11256.t.25000 11290...25000 11343.t.25000 11356.t.25000 11425...25000 11443.t.25000 11456.t.25000 11532...25000 11543.t.25000 11556.t.25000 11634...25000 11643.t.25000 11656.t.25000 11695...25000 11743.t.25000 11756.t.25000 11813...25000 11840...25000 11843.t.25000 11856.t.25000 11921...25000 11943.t.25000 11956.t.25000 11984...25000

Doce mil

12043.t.25000 12056.t.25000 12085...25000 12143.t.25000 12156.t.25000 12243.t.25000 12256.t.25000 12290...25000 12343.t.25000 12356.t.25000 12425...25000 12443.t.25000 12456.t.25000 12532...25000 12543.t.25000 12556.t.25000 12634...25000 12643.t.25000 12656.t.25000 12695...25000 12743.t.25000 12756.t.25000 12813...25000 12840...25000 12843.t.25000 12856.t.25000 12921...25000 12943.t.25000 12956.t.25000 12984...25000

Trece mil

13043.t.25000 13056.t.25000 13085...25000 13143.t.25000 13156.t.25000 13243.t.25000 13256.t.25000 13290...25000 13343.t.25000 13356.t.25000 13425...25000 13443.t.25000 13456.t.25000 13532...26000 13543.t.25000 13556.t.25000 13634...25000 13643.t.25000 13656.t.25000 13695...25000 13743.t.25000 13756.t.25000 13813...25000 13840...25000 13843.t.25000 13856.t.25000 13921...25000 13943.t.25000 13956.t.25000 13984...25000

Catorce mil

14043.t.25000 14056.t.25000 14085...25000 14143.t.25000 14156.t.25000 14243.t.25000 14256.t.25000 14290...25000 14343.t.25000 14356.t.25000 14425...25000 14443.t.25000 14456.t.25000 14532...25000 14543.t.25000 14556.t.25000 14634...25000 14643.t.25000 14656.t.25000 14695...25000 14743.t.25000 14756.t.25000 14813...25000 14840...25000 14843.t.25000 14856.t.25000 14921...25000 14943.t.25000 14956.t.25000 14984...25000

Quince mil

15043.t.25000 15056.t.25000 15085...25000 15143.t.25000 15156.t.25000 15243.t.25000 15256.t.25000 15290...25000 15343.t.25000 15356.t.25000 15425...25000 15443.t.25000 15456.t.25000 15532...25000 15543.t.25000 15556.t.25000 15634...25000 15643.t.25000 15656.t.25000 15695...25000 15743.t.25000 15756.t.25000 15813...25000 15840...25000 15843.t.25000 15856.t.25000 15921...25000 15943.t.25000 15956.t.25000 15984...25000

Dieciséis mil

16043.t.25000 16056.t.25000 16085...25000 16143.t.25000 16156.t.25000 16243.t.25000 16256.t.25000 16277.2000000 16290...25000 16323..200000 16343.t.25000 16356.t.25000 16425...25000 16443.t.25000 16456.t.25000 16532...25000 16543.t.25000 16556.t.25000 16634...25000 16643.t.25000 16656.t.25000 16695...25000 16743.t.25000 16756.t.25000 16813...25000 16840...25000 16843.t.25000 16856.t.25000 16921...25000 16943.t.25000 16956.t.25000 16984...25000

Diecisiete mil

17043.t.25000 17056.t.25000 17085...25000 17143.t.25000 17156.t.25000 17243.t.25000 17256.t.25000 17290...25000 17343.t.25000 17356.t.25000 17425...25000 17443.t.25000 17456.t.25000 17532...25000 17543.t.25000 17556.t.25000 17634...25000 17643.t.25000 17656.t.25000 17695...25000 17743.t.25000 17756.t.25000 17813...25000 17840...25000 17843.t.25000 17856.t.25000 17921...25000 17943.t.25000 17956.t.25000 17984...25000

Dieciocho mil

18043.t.25000 18056.t.25000 18085...25000 18143.t.25000 18156.t.25000 18243.t.25000 18256.t.25000 18290...25000 18343.t.25000 18356.t.25000 18425...25000 18443.t.25000 18456.t.25000 18532...25000 18543.t.25000 18556.t.25000 18634...25000 18643.t.25000 18656.t.25000 18695...25000 18743.t.25000 18756.t.25000 18813...25000 18840...25000 18843.t.25000 18856.t.25000 18921...25000 18943.t.25000 18956.t.25000 18984...25000

Diecinueve mil

19043.t.25000 19056.t.25000 19085...25000 19143.t.25000 19156.t.25000 19243.t.25000 19256.t.25000 19290...25000 19343.t.25000 19356.t.25000 19425...25000 19443.t.25000 19456.t.25000 19532...25000 19543.t.25000 19556.t.25000 19634...25000 19643.t.25000 19656.t.25000 19695...25000 19743.t.25000 19756.t.25000 19813...25000 19840...25000 19843.t.25000 19856.t.25000 19921...25000 19943.t.25000 19956.t.25000 19984...25000

Veinte mil

20043.t.25000 20056.t.25000 20085...25000 20143.t.25000 20156.t.25000 20243.t.25000 20256.t.25000 20290...25000 20343.t.25000 20356.t.25000 20425...25000 20443.t.25000 20456.t.25000 20532...25000 20543.t.25000 20556.t.25000 20634...25000 20643.t.25000 20656.t.25000 20695...25000 20743.t.25000 20756.t.25000 20813...25000 20840...25000 20843.t.25000 20856.t.25000 20921...25000 20943.t.25000 20956.t.25000 20984...25000

Veintiún mil

21043.t.25000 21056.t.25000 21085...25000 21143.t.25000 21156.t.25000 21184..200000 21243.t.25000 21256.t.25000 21290...25000 21343.t.25000 21356.t.25000 21425...25000 21443.t.25000 21456.t.25000 21532...25000 21543.t.25000 21556.t.25000 21634...25000 21643.t.25000 21656.t.25000 21695...25000 21743.t.25000 21756.t.25000 21813...25000 21840...25000 21843.t.25000 21856.t.25000 21921...25000 21943.t.25000 21956.t.25000 21984...25000

Veintidós mil

22043.t.25000 22056.t.25000 22085...25000 22143.t.25000 22156.t.25000 22243.t.25000 22256.t.25000 22290...25000 22343.t.25000 22356.t.25000 22425...25000 22443.t.25000 22456.t.25000 22532...25000 22543.t.25000 22556.t.25000 22634...25000 22643.t.25000 22656.t.25000 22695...25000 22743.t.25000 22756.t.25000 22813...25000 22840...25000 22843.t.25000 22856.t.25000 22921...25000 22943.t.25000 22956.t.25000 22984...25000

Veintitrés mil

23043.t.25000 23056.t.25000 23085...25000 23143.t.25000 23156.t.25000 23243.t.25000 23256.t.25000 23290...25000 23343.t.25000 23356.t.25000 23425...25000 23443.t.25000 23456.t.25000 23532...25000 23543.t.25000 23556.t.25000 23634...25000 23643.t.25000 23656.t.25000 23695...25000 23743.t.25000 23756.t.25000 23813...25000 23840...25000 23843.t.25000 23856.t.25000 23921...25000 23943.t.25000 23956.t.25000 23984...25000

Veinticuatro mil

24043.t.25000 24056.t.25000 24085...25000 24143.t.25000 24156.t.25000 24243.t.25000 24256.t.25000 24290...25000 24343.t.25000 24356.t.25000 24425...25000 24443.t.25000 24456.t.25000 24532...25000 24543.t.25000 24556.t.25000 24634...25000 24643.t.25000 24656.t.25000 24695...25000 24743.t.25000 24756.t.25000 24813...25000 24840...25000 24856.t.25000 24921...25000 24943.t.25000 24956.t.25000 24984...25000

Veinticinco mil

25043.t.25000 25056.t.25000 25085...25000 25143.t.25000 25156.t.25000 25243.t.25000 25256.t.25000 25290...25000 25343.t.25000 25356.t.25000 25425...25000 25443.t.25000 25456.t.25000 25532...25000 25543.t.25000 25556.t.25000 25634...25000 25643.t.25000 25656.t.25000 25695...25000 25743.t.25000 25756.t.25000 25813...25000 25840...25000 25843.t.25000 25856.t.25000 25921...25000 25943.t.25000 25956.t.25000 25984...25000

Veintiséis mil

26043.t.25000 26056.t.25000 26085...25000 26143.t.25000 26156.t.25000 26243.t.25000 26256.t.25000 26290...25000 26323..200000 26343.t.25000 26356.t.25000 26425...25000 26443.t.25000 26456.t.25000 26532...25000 26543.t.25000 26556.t.25000 26634...25000 26643.t.25000 26656.t.25000 26695...25000 26743.t.25000 26756.t.25000 26813...25000 26840...25000 26843.t.25000 26856.t.25000 26921...25000 26943.t.25000 26956.t.25000 26984...25000

Veintisiete mil

27043.t.25000 27056.t.25000 27085...25000 27143.t.25000 27156.t.25000 27243.t.25000 27256.t.25000 27290...25000 27343.t.25000 27356.t.25000 27401.c.25000 27402.c.25000 27403.c.25000 27404.c.25000 27405.c.25000 27406.c.25000 27407.c.25000 27408.c.25000 27409.c.25000 27410.c.25000 27411.c.25000 27412.c.25000 27413.c.25000 27414.c.25000 27415.c.25000 27416.c.25000 27417.c.25000 27418.c.25000 27419.c.25000 27420.c.25000 27421.c.25000 27422.c.25000 27423.c.25000 27424.c.25000 27425...25000 27425.c.25000 27426.c.25000 27427.c.25000 27428.c.25000 27429.c.25000 27430.c.25000 27431.c.25000 27432.c.25000 27433.c.25000 27434.c.25000 27435.c.25000 27436.c.25000 27437.c.25000 27438.c.25000 27439.c.25000 27440.c.25000 27441.c.25000 27442.c.25000 27443...25000 27443.c.25000 27444.c.25000 27445.c.25000 27446.c.25000 27447.c.25000 27448.c.25000 27449.c.25000 27450.c.25000 27451.c.25000 27452.c.25000 27453.c.25000 27454.c.25000 27455.c.25000 27455.a201250

27456 — 10.000.000 DE PESETAS

27457.a201250 27457.c.25000 27458.c.25000 27459.c.25000 27460.c.25000 27461.c.25000 27462.c.25000 27463.c.25000 27464.c.25000 27465.c.25000 27466.c.25000 27467.c.25000 27468.c.25000 27469.c.25000 27470.c.25000 27471.c.25000 27472.c.25000 27473.c.25000 27474.c.25000 27475.c.25000 27476.c.25000 27477.c.25000 27478.c.25000 27479.c.25000 27480.c.25000 27481.c.25000 27482.c.25000 27483.c.25000 27484.c.25000 27485.c.25000 27486.c.25000 27487.c.25000 27488.c.25000 27489.c.25000 27490.c.25000 27491.c.25000 27492.c.25000 27493.c.25000 27494.c.25000 27495.c.25000 27496.c.25000 27497.c.25000 27498.c.25000 27499.c.25000 27500.c.25000 27532...25000 27543.t.25000 27556.t.25000 27634...25000 27643.t.25000 27656.t.25000 27695...25000 27743.t.25000 27756.t.25000 27813...25000 27840...25000 27843.t.25000 27856.t.25000 27921...25000 27943.t.25000 27956.t.25000 27984...25000

Veintiocho mil

28043.t.25000 28056.t.25000 28085...25000 28143.t.25000 28156.t.25000 28243.t.25000 28256.t.25000 28290...25000 28343.t.25000 28356.t.25000 28425...25000 28443.t.25000 28456.t.25000 28532...25000 28543.t.25000 28556.t.25000 28634...25000 28643.t.25000 28656.t.25000 28695...25000 28743.t.25000 28756.t.25000 28813...25000 28840...25000 28843.t.25000 28856.t.25000 28921...25000 28943.t.25000 28956.t.25000 28984...25000

Veintinueve mil

29043.t.25000 29056.t.25000 29085...25000 29143.t.25000 29156.t.25000 29243.t.25000 29256.t.25000 29290...25000 29343.t.25000 29356.t.25000 29425...25000 29443.t.25000 29456.t.25000 29532...25000 29543.t.25000 29556.t.25000 29634...25000 29643.t.25000 29656.t.25000 29695...25000 29743.t.25000 29756.t.25000 29813...25000 29840...25000 29843.t.25000 29856.t.25000 29921...25000 29943.t.25000 29956.t.25000 29984...25000

Treinta mil

30043.t.25000 30056.t.25000 30085...25000 30143.t.25000 30156.t.25000 30243.t.25000 30256.t.25000 30290...25000 30343.t.25000 30356.t.25000 30425...25000 30443.t.25000 30456.t.25000

LOS PREMIOS DE ESTE SORTEO CADUCAN EL 5 DE MARZO DE 1971

NOTA. Además de los números expresados en esta lista, han sido agraciados con el reintegro de 2.500 pesetas cada uno, todos los billetes que terminen en 3, a excepción del que ha obtenido el premio mayor.

Números — Pesetas

30532...25000 30543.t.25000 30556.t.25000 30634...25000 30643.t.25000 30656.t.25000 30695...25000 30743.t.25000 30756.t.25000 30813...25000 30840...25000 30843.t.25000 30856.t.25000 30921...25000 30943.t.25000 30956.t.25000 30984...25000

Treinta y un mil

31043.t.25000 31056.t.25000 31085...25000 31143.t.25000 31156.t.25000 31184..200000 31243.t.25000 31256.t.25000 31290...25000 31343.t.25000 31356.t.25000 31425...25000 31443.t.25000 31456.t.25000 31532...25000 31543.t.25000 31556.t.25000 31634...25000 31643.t.25000 31656.t.25000 31695...25000 31743.t.25000 31756.t.25000 31813...25000 31840...25000 31843.t.25000 31856.t.25000 31921...25000 31943.t.25000 31956.t.25000 31984...25000

Treinta y dos mil

32043.t.25000 32056.t.25000 32085...25000 32143.t.25000 32156.t.25000 32243.t.25000 32256.t.25000 32290...25000 32343.t.25000 32356.t.25000 32425...25000 32443.t.25000 32456.t.25000 32532...25000 32543.t.25000 32556.t.25000 32634...25000 32643.t.25000 32656.t.25000 32695...25000 32743.t.25000 32756.t.25000 32813...25000 32840...25000 32843.t.25000 32856.t.25000 32921...25000 32943.t.25000 32956.t.25000 32984...25000

Treinta y tres mil

33043.t.25000 33056.t.25000 33085...25000 33143.t.25000 33156.t.25000 33243.t.25000 33256.t.25000 33290...25000 33343.t.25000 33356.t.25000 33425...25000 33443.t.25000 33456.t.25000 33532...25000 33543.t.25000 33556.t.25000 33634...25000 33643.t.25000 33656.t.25000 33695...25000 33743.t.25000 33756.t.25000 33813...25000 33840...25000 33843.t.25000 33856.t.25000 33921...25000 33943.t.25000 33956.t.25000 33984...25000

Treinta y cuatro mil

34043.t.25000 34056.t.25000 34085...25000 34143.t.25000 34156.t.25000 34243.t.25000 34256.t.25000 34290...25000 34343.t.25000 34356.t.25000 34425...25000 34443.t.25000 34456.t.25000 34532...25000 34543.t.25000 34556.t.25000 34634...25000 34643.t.25000 34656.t.25000 34695...25000 34743.t.25000 34756.t.25000 34813...25000 34840...25000 34843.t.25000 34856.t.25000 34921...25000 34943.t.25000 34956.t.25000 34984...25000

Treinta y cinco mil

35043.t.25000 35056.t.25000 35085...25000 35143.t.25000 35156.t.25000 35243.t.25000 35256.t.25000 35290...25000 35343.t.25000 35356.t.25000 35425...25000 35443.t.25000 35456.t.25000 35532...25000 35543.t.25000 35556.t.25000 35634...25000 35643.t.25000 35656.t.25000 35695...25000 35743.t.25000 35756.t.25000 35813...25000 35840...25000 35843.t.25000 35856.t.25000 35921...25000 35943.t.25000 35956.t.25000 35984...25000

Treinta y seis mil

36043.t.25000 36056.t.25000 36085...25000 36143.t.25000 36156.t.25000 36243.t.25000 36256.t.25000 36290...25000 36323..200000 36343.t.25000 36356.t.25000 36425...25000 36443.t.25000 36456.t.25000 36532...25000 36543.t.25000 36556.t.25000 36634...25000 36643.t.25000 36656.t.25000 36695...25000 36743.t.25000 36756.t.25000 36813...25000 36840...25000 36843.t.25000 36856.t.25000 36921...25000 36943.t.25000 36956.t.25000 36984...25000

Treinta y siete mil

37043.t.25000 37056.t.25000 37085...25000 37143.t.25000 37156.t.25000 37243.t.25000 37256.t.25000 37290...25000 37343.t.25000 37356.t.25000 37425...25000 37443.t.25000 37456.t.25000 37532...25000 37543.t.25000 37556.t.25000 37634...25000 37643.t.25000 37656.t.25000 37695...25000 37743.t.25000 37756.t.25000 37813...25000 37840...25000 37843.t.25000 37856.t.25000 37921...25000 37943.t.25000 37956.t.25000 37984...25000

Treinta y ocho mil

38043.t.25000 38056.t.25000 38085...25000 38143.t.25000 38156.t.25000 38243.t.25000 38256.t.25000 38290...25000 38343.t.25000 38356.t.25000 38425...25000 38443.t.25000 38456.t.25000 38532...25000 38543.t.25000 38556.t.25000 38634...25000 38643.t.25000 38656.t.25000 38695...25000 38743.t.25000 38756.t.25000 38813...25000 38840...25000 38843.t.25000 38856.t.25000 38921...25000 38943.t.25000 38956.t.25000 38984...25000

Treinta y nueve mil

39043.t.25000 39056.t.25000 39085...25000 39143.t.25000 39156.t.25000 39243.t.25000 39256.t.25000 39290...25000 39343.t.25000 39356.t.25000 39425...25000 39443.t.25000 39456.t.25000 39532...25000 39543.t.25000 39556.t.25000 39634...25000 39643.t.25000 39656.t.25000 39695...25000 39743.t.25000 39756.t.25000 39813...25000 39840...25000 39843.t.25000 39856.t.25000 39921...25000 39943.t.25000 39956.t.25000 39984...25000

Cuarenta mil

40043.t.25000 40056.t.25000 40085...25000 40143.t.25000 40156.t.25000 40243.t.25000 40256.t.25000 40290...25000 40343.t.25000 40356.t.25000 40425...25000 40443.t.25000 40456.t.25000 40532...25000 40543.t.25000 40556.t.25000 40634...25000 40643.t.25000 40656.t.25000 40695...25000 40743.t.25000 40756.t.25000 40813...25000 40840...25000 40843.t.25000 40856.t.25000 40921...25000 40943.t.25000 40956.t.25000 40984...25000

Cuarenta y un mil

41043.t.25000 41056.t.25000 41085...25000 41143.t.25000 41156.t.25000 41184..200000 41243.t.25000 41256.t.25000 41290...25000 41343.t.25000 41356.t.25000 41425...25000 41443.t.25000 41456.t.25000 41532...25000 41543.t.25000 41556.t.25000 41634...25000 41643.t.25000 41656.t.25000 41695...25000 41743.t.25000 41756.t.25000 41813...25000 41840...25000 41843.t.25000 41856.t.25000 41921...25000 41943.t.25000 41956.t.25000 41984...25000

Cuarenta y dos mil

42043.t.25000 42056.t.25000 42085...25000 42143.t.25000 42156.t.25000 42243.t.25000 42256.t.25000 42290...25000 42343.t.25000 42356.t.25000 42425...25000 42443.t.25000 42456.t.25000 42532...25000 42543.t.25000 42556.t.25000 42634...25000 42643.t.25000 42656.t.25000 42695...25000 42743.t.25000 42756.t.25000 42813...25000 42840...25000 42843.t.25000 42856.t.25000 42921...25000 42943.t.25000 42956.t.25000 42984...25000

Cuarenta y tres mil

43043.t.25000 43056.t.25000 43085...25000 43143.t.25000 43156.t.25000 43243.t.25000 43256.t.25000 43290...25000 43343.t.25000 43356.t.25000 43425...25000 43443.t.25000 43456.t.25000 43532...25000 43543.t.25000 43556.t.25000 43634...25000 43643.t.25000 43656.t.25000 43695...25000 43743.t.25000 43756.t.25000 43813...25000 43840...25000 43843.t.25000 43856.t.25000 43921...25000 43943.t.25000 43956.t.25000 43984...25000

Cuarenta y cuatro mil

44043.t.25000 44056.t.25000 44085...25000 44143.t.25000 44156.t.25000 44243.t.25000 44256.t.25000 44290...25000 44343.t.25000 44356.t.25000 44425...25000 44443.t.25000 44456.t.25000 44532...25000 44543.t.25000 44556.t.25000 44634...25000 44643.t.25000 44656.t.25000 44695...25000 44743.t.25000 44756.t.25000 44813...25000 44840...25000 44843.t.25000 44856.t.25000 44921...25000 44943.t.25000 44956.t.25000 44984...25000

Cuarenta y cinco mil

45043.t.25000 45056.t.25000 45085...25000 45143.t.25000 45156.t.25000 45243.t.25000 45256.t.25000 45290...25000 45339.1000000 45343.t.25000 45356.t.25000 45425...25000 45443.t.25000 45456.t.25000 45532...25000 45543.t.25000 45556.t.25000 45634...25000 45643.t.25000 45656.t.25000 45695...25000 45743.t.25000 45756.t.25000 45813...25000 45840...25000 45843.t.25000 45856.t.25000 45921...25000 45943.t.25000 45956.t.25000 45984...25000

Cuarenta y seis mil

46043.t.25000 46056.t.25000 46085...25000 46143.t.25000 46156.t.25000 46243.t.25000 46256.t.25000 46290...25000 46323..200000 46343.t.25000 46356.t.25000 46425...25000 46443.t.25000 46456.t.25000 46532...25000 46543.t.25000 46556.t.25000 46634...25000 46643.t.25000 46656.t.25000 46695...25000 46743.t.25000 46756.t.25000 46813...25000 46840...25000 46843.t.25000 46856.t.25000 46921...25000 46943.t.25000 46956.t.25000 46984...25000

Cuarenta y siete mil

47043.t.25000 47056.t.25000 47085...25000 47143.t.25000 47156.t.25000 47243.t.25000 47256.t.25000 47290...25000 47343.t.25000 47356.t.25000 47389.1000000 47425...25000 47443.t.25000 47456.t.25000 47532...25000 47543.t.25000 47556.t.25000 47634...25000 47643.t.25000 47656.t.25000 47695...25000 47743.t.25000 47756.t.25000 47813...25000 47840...25000 47843.t.25000 47856.t.25000 47921...25000 47943.t.25000 47956.t.25000 47984...25000

Cuarenta y ocho mil

48043.t.25000 48056.t.25000 48085...25000 48143.t.25000 48156.t.25000 48243.t.25000 48256.t.25000 48290...25000 48343.t.25000 48356.t.25000 48425...25000 48443.t.25000 48456.t.25000 48532...25000 48543.t.25000 48556.t.25000 48634...25000 48643.t.25000 48656.t.25000 48695...25000 48743.t.25000 48756.t.25000 48813...25000 48840...25000 48843.t.25000 48856.t.25000 48921...25000 48943.t.25000 48956.t.25000 48984...25000

Cuarenta y nueve mil

49043.t.25000 49056.t.25000 49085...25000 49143.t.25000 49156.t.25000 49243.t.25000 49256.t.25000 49290...25000 49343.t.25000 49356.t.25000 49425...25000 49443.t.25000 49456.t.25000 49532...25000 49543.t.25000 49556.t.25000 49634...25000 49643.t.25000 49646.1000000 49656.t.25000 49695...25000 49743.t.25000 49756.t.25000 49813...25000 49840...25000 49843.t.25000 49856.t.25000 49921...25000 49943.t.25000 49956.t.25000 49984...25000

Cincuenta mil

50043.t.25000 50056.t.25000 50085...25000 50143.t.25000 50156.t.25000 50243.t.25000 50256.t.25000 50290...25000 50343.t.25000 50356.t.25000 50425...25000 50443.t.25000 50456.t.25000 50532...25000 50543.t.25000 50556.t.25000 50634...25000 50643.t.25000 50656.t.25000 50695...25000 50743.t.25000 50756.t.25000 50813...25000 50840...25000 50843.t.25000 50856.t.25000 50921...25000 50943.t.25000 50956.t.25000 50984...25000

Cincuenta y un mil

51043.t.25000 51056.t.25000 51085...25000 51143.t.25000 51156.t.25000 51184..200000 51243.t.25000 51256.t.25000 51290...25000 51343.t.25000 51356.t.25000 51425...25000 51443.t.25000 51456.t.25000 51532...25000 51543.t.25000 51556.t.25000 51634...25000 51643.t.25000 51656.t.25000 51695...25000 51743.t.25000 51756.t.25000 51813...25000 51840...25000 51843.t.25000 51856.t.25000 51921...25000 51943.t.25000 51956.t.25000 51984...25000

Cincuenta y dos mil

52043.t.25000 52056.t.25000 52085...25000 52143.t.25000 52156.t.25000 52243.t.25000 52256.t.25000 52290...25000 52343.t.25000 52356.t.25000 52425...25000 52443.t.25000 52456.t.25000 52532...25000 52543.t.25000 52556.t.25000 52634...25000 52643.t.25000 52656.t.25000 52695...25000 52743.t.25000 52756.t.25000 52813...25000 52840...25000 52843.t.25000 52856.t.25000 52921...25000 52943.t.25000 52956.t.25000 52984...25000

Cincuenta y tres mil

53043.t.25000 53056.t.25000 53085...25000 53143.t.25000 53156.t.25000 53243.t.25000 53256.t.25000 53290...25000 53343.t.25000 53356.t.25000 53425...25000 53443.t.25000 53456.t.25000 53532...25000 53543.t.25000 53556.t.25000 53634...25000 53643.t.25000 53656.t.25000 53695...25000 53743.t.25000 53756.t.25000 53813...25000 53840...25000 53843.t.25000 53856.t.25000 53921...25000 53943.t.25000 53956.t.25000 53984...25000

Cincuenta y cuatro mil

54043.t.25000 54056.t.25000 54085...25000 54143.t.25000 54156.t.25000 54243.t.25000 54256.t.25000 54290...25000 54343.t.25000 54356.t.25000 54425...25000 54443.t.25000 54456.t.25000 54532...25000 54543.t.25000 54556.t.25000 54634...25000 54643.t.25000 54656.t.25000 54695...25000 54743.t.25000 54756.t.25000 54813...25000 54840...25000 54843.t.25000 54856.t.25000 54921...25000 54943.t.25000 54956.t.25000 54984...25000

Cincuenta y cinco mil

55043.t.25000 55056.t.25000 55085...25000 55143.t.25000 55156.t.25000 55243.t.25000 55256.t.25000 55290...25000 55343.t.25000 55356.t.25000 55425...25000 55443.t.25000 55456.t.25000 55532...25000 55543.t.25000 55556.t.25000 55634...25000 55643.t.25000 55656.t.25000 55695...25000 55743.t.25000 55756.t.25000 55813...25000 55840...25000 55843.t.25000 55856.t.25000 55921...25000 55943.t.25000 55956.t.25000 55984...25000

Cincuenta y seis mil

56043.t.25000 56056.t.25000 56085...25000 56143.t.25000 56156.t.25000 56243.t.25000 56256.t.25000 56290...25000 56323..200000 56343.t.25000 56356.t.25000 56425...25000 56443.t.25000 56456.t.25000 56532...25000 56543.t.25000 56556.t.25000 56634...25000 56643.t.25000 56656.t.25000 56695...25000 56743.t.25000 56756.t.25000 56813...25000 56840...25000 56843.t.25000 56856.t.25000 56921...25000 56943.t.25000 56956.t.25000 56984...25000

Cincuenta y siete mil

57043.t.25000 57056.t.25000 57085...25000 57143.t.25000 57156.t.25000 57243.t.25000 57256.t.25000 57290...25000 57343.t.25000 57356.t.25000 57425...25000 57443.t.25000 57456.t.25000 57532...25000 57543.t.25000 57556.t.25000 57634...25000 57643.t.25000 57656.t.25000 57695...25000 57743.t.25000 57756.t.25000 57813...25000 57840...25000 57843.t.25000 57856.t.25000 57921...25000 57943.t.25000 57956.t.25000 57984...25000

Cincuenta y ocho mil

58043.t.25000 58056.t.25000 58085...25000 58143.t.25000 58156.t.25000 58243.t.25000 58256.t.25000 58290...25000 58343.t.25000 58356.t.25000 58425...25000 58443.t.25000 58456.t.25000 58532...25000 58543.t.25000 58556.t.25000 58634...25000 58643.t.25000 58656.t.25000 58695...25000 58743.t.25000 58756.t.25000 58813...25000 58840...25000 58843.t.25000 58856.t.25000 58921...25000 58943.t.25000 58956.t.25000 58984...25000

Cincuenta y nueve mil

59043.t.25000 59056.t.25000 59085...25000 59143.t.25000 59156.t.25000 59243.t.25000 59256.t.25000 59290...25000 59343.t.25000 59356.t.25000 59425...25000 59443.t.25000 59456.t.25000 59532...25000 59543.t.25000 59556.t.25000 59634...25000 59643.t.25000 59656.t.25000 59695...25000 59743.t.25000 59756.t.25000 59813...25000 59840...25000 59843.t.25000 59856.t.25000 59921...25000 59943.t.25000 59956.t.25000 59984...25000

Sesenta mil

60043.t.25000 60056.t.25000 60085...25000 60143.t.25000 60156.t.25000 60243.t.25000 60256.t.25000 60290...25000 60343.t.25000 60356.t.25000 60425...25000 60443.t.25000 60456.t.25000 60532...25000 60543.t.25000 60556.t.25000 60634...25000 60643.t.25000 60656.t.25000 60695...25000 60743.t.25000 60756.t.25000 60813...25000 60840...25000 60843.t.25000 60856.t.25000 60921...25000 60943.t.25000 60956.t.25000 60984...25000

Sesenta y un mil

61043.t.25000 61056.t.25000 61085...25000 61143.t.25000 61156.t.25000 61184..200000 61243.t.25000 61256.t.25000 61290...25000 61343.t.25000 61356.t.25000 61425...25000 61443.t.25000 61456.t.25000 61532...25000 61543.t.25000 61556.t.25000 61634...25000 61643.t.25000 61656.t.25000 61695...25000 61743.t.25000 61756.t.25000 61813...25000 61840...25000 61843.t.25000 61856.t.25000 61921...25000 61943.t.25000 61956.t.25000 61984...25000

Sesenta y dos mil

62043.t.25000 62056.t.25000 62085...25000 62143.t.25000 62156.t.25000 62243.t.25000 62256.t.25000 62290...25000 62343.t.25000 62356.t.25000 62425...25000 62443.t.25000 62456.t.25000 62532...25000 62543.t.25000 62556.t.25000 62634...25000 62643.t.25000 62656.t.25000 62695...25000 62743.t.25000 62756.t.25000 62813...25000 62840...25000 62843.t.25000 62856.t.25000 62921...25000 62943.t.25000 62956.t.25000 62984...25000

Sesenta y tres mil

63043.t.25000 63056.t.25000 63085...25000 63143.t.25000 63156.t.25000 63243.t.25000 63256.t.25000 63290...25000 63343.t.25000 63356.t.25000 63425...25000 63443.t.25000 63456.t.25000 63532...25000 63543.t.25000 63556.t.25000 63634...25000 63643.t.25000 63656.t.25000 63695...25000 63743.t.25000 63756.t.25000 63813...25000 63840...25000 63843.t.25000 63856.t.25000 63921...25000 63943.t.25000 63956.t.25000 63984...25000

Sesenta y cuatro mil

64043.t.25000 64056.t.25000 64085...25000 64143.t.25000 64156.t.25000 64243.t.25000 64256.t.25000 64290...25000 64343.t.25000 64356.t.25000 64425...25000 64443.t.25000 64456.t.25000 64532...25000 64543.t.25000 64556.t.25000 64634...25000 64643.t.25000 64656.t.25000 64695...25000 64743.t.25000 64756.t.25000 64813...25000 64840...25000 64843.t.25000 64856.t.25000 64921...25000 64943.t.25000 64956.t.25000 64984...25000

Sesenta y cinco mil

65043.t.25000 65056.t.25000 65085...25000 65143.t.25000 65156.t.25000 65243.t.25000 65256.t.25000 65290...25000 65343.t.25000 65356.t.25000 65425...25000 65443.t.25000 65456.t.25000 65532...25000 65543.t.25000 65556.t.25000 65634...25000 65643.t.25000 65656.t.25000 65695...25000 65743.t.25000 65756.t.25000 65813...25000 65840...25000 65843.t.25000 65856.t.25000 65921...25000 65943.t.25000 65956.t.25000 65984...25000

Sesenta y seis mil

66043.t.25000 66085...25000 66143.t.25000 66156.t.25000 66243.t.25000 66256.t.25000 66290... 25000 66323..200000 66343.t.25000 66356.t.25000 66425...25000 66443.t.25000 66456.t.25000 66532...25000 66543.t.25000 66556.t.25000 66634.. 25000 66643.t.25000 66656.t.25000 66695...25000 66743.t.25000 66756.t.25000 66813...25000 66840...25000 66843.t.25000 66856.t.25000 66921.. 25000 66943.t.25000 66956.t.25000 66984...25000

Sesenta y siete mil

67043.t.25000 67056.t.25000 67085...25000 67143.t.25000 67156.t.25000 67243.t.25000 67256.t.25000 67290...25000 67343.t.25000 67356.t.25000 67425...25000 67443.t.25000 67456.t.25000 67532...25000 67543.t.25000 67556.t.25000 67634...25000 67643.t.25000 67656.t.25000 67695...25000 67743.t.25000 67756.t.25000 67813...25000 67840...25000 67843.t.25000 67856.t.25000 67921...25000 67943.t.25000 67956.t.25000 67984...25000

Sesenta y ocho mil

68043.t.25000 68056.t.25000 68085...25000 68143.t.25000 68156.t.25000 68243.t.25000 68256.t.25000 68290...25000 68343.t.25000 68356.t.25000 68425...25000 68443.t.25000 68456.t.25000 68532...25000 68543.t.25000 68556.t.25000 68634...25000 68643.t.25000 68656.t.25000 68695...25000 68743.t.25000 68756.t.25000 68813...25000 68840...25000 68843.t.25000 68856.t.25000 68921...25000 68943.t.25000 68956.t.25000 68984...25000

Sesenta y nueve mil

69043.t.25000 69056.t.25000 69085...25000 69143.t.25000 69156.t.25000 69243.t.25000 69256.t.25000 69290...25000 69343.t.25000 69356.t.25000 69425...25000 69443.t.25000 69456.t.25000 69532...25000 69543.t.25000 69556.t.25000 69634...25000 69643.t.25000 69656.t.25000 69695...25000 69743.t.25000 69756.t.25000 69813...25000 69840...25000 69843.t.25000 69856.t.25000 69921...25000 69943.t.25000 69956.t.25000 69984..25000

LOS PREMIOS DE ESTE SORTEO CADUCAN EL 5 DE MARZO DE 1971

NOTA. Además de los números expresados en esta lista, han sido agraciados con el reintegro de 2.500 pesetas cada uno, todos los billetes que terminen en 3, a excepción del que ha obtenido el premio mayor.

M.E.C.D. 2017

Quisicosas LOCALES

El gozo en un pozo. Esto es lo que sintieron los paseantes del Espolón cuando en la mañana de ayer presenciaron trabajos de limpieza a base de máquinas barredoras.

Alguien creó llegada la ansiada hora, pero no. Sencillamente las maquinitas de aspecto moderno trabajaban en pruebas, por si interesa su adquisición.

Habrá que aguardar el momento en que se resuelva el concurso municipal de adquisición de tales máquinas barredoras.

Mientras tanto, habrá que acudir a remedios... convencionales, como ahora se dice de los tradicionales para diferenciarles de los modernos. O sea, escobón, cepillo y si es preciso, bayetas, porque el piso del Espolón —y no echemos la culpa a las primeras hojas que comienzan a desprenderse casi melancólicamente de los árboles, ni al fastidioso chicle— necesita cuanto antes de una auténtica operación de limpieza.

Además, ¿no advierten ustedes que en el lado que mira a la fuente del salón **Marceliano Santa María**. Cada vez que se desbordan sus aguas, el bello pavimento del Espolón parece un urinario público?

—o—

Eran las doce y cuarto de la noche que es tanto como decir los primeros quince minutos de la madrugada del domingo. Buena hora, en la deliciona noche burgalesa para, después de cenar, subirse hasta el Castillo, respirar a pleno pulmón, sentir el gozo de esta maravilla en luz y color que es la Catedral iluminada, y extasiarse ante la contemplación de la vieja y moderna ciudad en contraste de sombras y luces.

Los cuatro amigos tomaron el coche en dirección del Castillo y subieron la empinada cuesta por el ramal que parte de la avenida del Cid, frente a la Residencia Sanitaria. Ya habían rebasado el pintoresco merendero del Cerro de San Miguel y se disponían a desviarse hacia la izquierda para ir rectos al fantástico mirador de los Reyes Católicos, cuando las luces del coche descubrieron a seis personas malheridas que imploraban auxilio.

—Por favor, un médico, que estamos heridos.

—No se preocupen ustedes, que aquí con nosotros, viene un famoso profesor y cirujano.

Los cuatro amigos eran todos médicos, el ilustre don Rafael Vara y sus colegas don Pedro Avellanosa, don Ignacio López Sáiz y don Mariano Grijalvo, quienes prestaron los primeros auxilios a los seis heridos. Se trataba de tres matrimonios, cuyo coche, un R-8 acababa de estrellarse contra dos árboles. En el vehículo de aquéllos y en otro que fue solicitado de refuerzo, trasladaron a los heridos a la Residencia Sanitaria. Por fortuna, el accidente fue menos grave de lo que pudo haber sido.

—o—

Singular circunstancia la que reunió en lo alto del Cerro de San Miguel a dicho grupo de médicos y a los tres matrimonios accidentados, todos los cuales se dirigían precisamente al mirador de los Reyes Católicos para admirar la Catedral iluminada, pero curioso también el hecho de que, a causa del accidente, cuando los cuatro amigos médicos, una vez que se aseguraron de la asistencia hospitalaria de los heridos, volvieron al bello parque forestal para ver la iluminación de nuestro incomparable monumento, se encontraron con que ya el alumbrado no funcionaba.

Desencanto y... satisfacción del deber cumplido.

—o—

Al fin la contrata vallisoletana a la que se adjudicaron los trabajos de instalación de alumbrado para el final de la avenida del Cid y principio del Polígono Docente, entró en acción, y ya pueden verse las modernas columnas y pantallas.

Esta misma obra se completará con la iluminación del primer tramo de la carretera de Logroño, por la que, asimismo, el vecindario de aquella zona tanto venía clamando.

Si a estas mejoras se añaden las que están a punto de finalizar en toda la calle de Vitoria, hasta el puente de las Viudas, hay que convenir que la "operación alumbrado" llena de satisfacción a la ciudad y a ver si prosigue en todos los lugares todavía pendientes de mejora.

—o—

Los carniceros afectados por la desaparición del viejo matadero municipal de los Vadillos —según nos informa un portavoz del grupo— han presentado una instancia en el Ayuntamiento solicitando les sea adjudicada una parcela en el polígono industrial de Villalonquéjar para poder construir un nuevo matadero, visto que no pueden utilizar los terrenos que adquirieron en la carretera de Valladolid.

—o—

Como observará el lector, no falta en esta edición el acostumbrado boletín meteorológico que amablemente facilita al DIARIO el aeródromo militar de Villafría y que viene a cubrir el vacío dejado por la forzosa ausencia del personal que está en disfrute de vacaciones, del servicio meteorológico instalado en el Instituto nacional de Enseñanza Media femenino "Cardenal López de Mendoza".

A este propósito un lector agradece el interés de nuestro periódico por dicha cuestión y expresa su parecer de que —con la oportuna autorización de la superioridad— el servicio meteorológico de Villafría se brinde a suministrar ya definitivamente los partes diarios por considerar que sus datos responderán con más exactitud a la realidad climatológica de Burgos.

Sabido es que existe una pequeña diferencia de temperatura entre Villafría y la capital. Establecer con exactitud el punto que mejor indica la temperatura local es cosa que incumbe a los expertos, pues aquí cada vecino da su parecer y si algunos se inclinan por Villafría, otros lo hacen por la ciudad, y en todo este asunto, ya se sabe lo que cuenta la repercusión nacional en cuanto se producen fuertes variantes climatológicas.

Martinillos

✝

El novenario de rosarios y misas que dio comienzo ayer, lunes, día 7, a las ocho menos cuarto de la tarde en la iglesia parroquial de Nuestra Señora de las Nieves, Bda. Yllera, será aplicado por el eterno descanso del alma de

LA SEÑORA

DOÑA EMILIA HERNANDO ANTON

Fallecida el día 3 de los corrientes

Q. E. P. D.

LA FAMILIA agradecerá la asistencia a dichos actos.

Burgos, 8 de Septiembre de 1970.

✝

EL SEÑOR

DON SEBASTIAN MARTIN ARRANZ

(GUARDIA CIVIL, RETIRADO)

Falleció el día de ayer, a los 68 años de edad, después de recibir los Santos Sacramentos y la Bendición Apostólica de Su Santidad

Q. E. P. D.

Su esposa, doña Macaria Arranz; hijas, María-Visitación (religiosa) y María-Isabel; hija política, María del Carmen Sáiz; nietos; hermana, doña Valeriana; hermanos políticos, sobrinos y demás familia

SUPLICAN a sus amistades le tengan presente en sus oraciones y asistan a la misa de corpore presente que se celebrará en la parroquia de SAN JOSE OBRERO, HOY, MARTES, a las DOCE, acto seguido la conducción del cadáver al Cementerio de San José, actos de caridad por los que les quedarán muy agradecidos.

Vivía: San Pedro Cardeña, 56.

Burgos, 8 de Septiembre de 1970.

"La Misericordia".

TOROS

CORRIDA DE DOCE TOROS, EN BARCELONA

Barea, «El Hencho» y un picador, heridos en Madrid

RESUMEN DE LAS CORRIDAS DEL DOMINGO

Madrid. — Corrida en la "Monumental". Cuatro toros del Marqués de Villagodio, otro de Sotillo Gutiérrez y otro del Pizarral, lidiados en cuarto y quinto lugar. Las reses dieron mal juego, a excepción del toro de Sotillo Gutiérrez. Pesaron en vivo 535, 500, 475, 557, 543 y 576 kilos. Antonio Barea recibió a su primero con una larga cambiada, siendo arrollado y herido por el toro, por lo que tuvo que ser retirado a la enfermería Continuó la lidia Florencio Casado "El Hencho" que al final escuchó aplausos. En el segundo oyó palmas. En el quinto es arrollado al iniciar la faena de muleta. Resultó herido pero continuó la lidia, hasta concluir la faena. Ovación y una oreja. Pasó a la enfermería Sebastián Martín "Chanito", palmas en el tercero y cuarto y silencio en el último. A Barea se le apreció una herida de pronóstico grave en el cuello, de 15 centímetros de trayectoria a "El Hencho" un puntazo corrido y ligera conmoción, de pronóstico reservado y al picador Buenaventura Ruiz, que sufrió una caída en el quinto de la tarde, de contusión en la región lumbar derecha, de pronóstico reservado.

—Tarragona. — Toros de Román Sorando, bien presentados y nobles. Ricardo de Fabra, palmas en uno y dos orejas y vuelta en el otro. Palomo Linares, aplausos en el segundo y dos orejas y rabo en elquinto. Julián García, una oreja y vuel- en el tercero y dos orejas y vuelta en el último.

—Murcia. — Primera de feria. Cuatro toros de Antonio Méndez y dos de María Sánchez de Terrones, gordos, que cumplieron. Lleno total. "Miguelín", na oreja y vuelta en el primero. Su segundo se resiente de una mano y es sustituído por otro de Terrones. Clavó tres pares de banderillas. Al torear de muleta en el centro del ruedo, en el tercer pase, el bicho cae muerto de forma fulminante, al parecer por efecto de una embolia, pues de salida se dio un golpe muy fuerte contra un burladero, que destrozó en parte. Diego Puerta, ovación y v elta en uno y aplausos e nel otro. "El Cordobés", aplausos en su primero y mal en el otro. El ruedo se llenó de almohadillas y al final el diestro fue despedido con fuertes protestas.

—Marbella. — Corrida en la plaza de Nueva Andalucía. Seis toros de José Ramos Matías Hermanos, regulares. Media entrada. Miguel Márquez, aplausos en uno y aplausos en el otro. Manolo Cortés, mal en los dos dos. Rafael Torres, ovación y vuelta en uno y dos orejas y vuelta en el que cerró plaza.

—Valderas (León).—Toros de José Moro Jiménez, que dieron regular juego. Lleno. El mejicano Carmelo Torres, ovación. una oreja y vuelta en su primero y ovación y vuelta en el otro. Gabriel de la Casa triunfó en los dos y fue premiado con cuatro orejas y dos rabos. Juan José también logró cuatro orejas y dos rabos. Salió a hombros en unión de Gabriel de la Casa.

—Figueras (Gerona).— Toros de hijos de Tomás Pérez de la Concha, bravos y aplaudidos en el arrastre. El rejoneador Manuel Vidrié, ovacionado en su primero. Fue premiado con dos orejas y rabo en el otro. En lidia ordinaria, el colombiano Hernán Alonso, ovación. una oreja y vuelta en su primero y aplausos en el otro. Juan Calero, una oreja y vuelta en uno y aplausos en el último.

—Ciudadela (Menorca).—Tres toros de Hidalgo y Martín y otros tres de Tomás Frías, que dieron buen juego. Un tercio de plaza. Andrés Hernando, una oreja y vuelta en su primero y dos orejas y vuelta en el otro. Manolo Gallardo, silencio en su primero y ovación y vuelta en el otro. El venezolano Ramón Reyes, aplausos en el tercero y dos avisos y fuerte bronca en el último.

—Alcázar de San Juan.—Segunda de feria. Lleno. Corrida de rejoneo. Seis toros de Javier Molina, bravos. Angel Peralta, dos orejas y rabo. Rafael Peralta, dos orejas y vuelta. Al toro también se le da la vuelta al ruedo. El portugués José Maldonado escuchó palmas. Alfredo Conde escuchó palmas. El quinto toro fue lidiado por los hermanos Peralta, en collera y al final fueron premiados con las dos orejas del astado. El sexto lo rejonearon los portugueses Maldonado y Conde. Ovación, dos orejas y rabo, éste protestado.

—Barcelona. — Corrida en la "Monumental". Fueron lidiados doce toros de tres ganaderías, que en general dieron juego aceptable, dándose la vuelta al ruedo al lidiado en 7.º lugar entre las protestas del público. Hubo tres cuartos de entrada y el festejo duró tres horas y media. Dámaso Gómez, ovación, una oreja y vuelta en el primero y una oreja y cuatro vueltas al ruedo en el séptimo, con bronca a la presidencia por no otorgar más trofeos. "El Paquiro", dos orejas y vuelta en el segundo y aplausos en el octavo. "Morenito de Talavera", ovación, petición y vuelta en el tercero y aplausos en el noveno. Santiago López, palmas en su primero y una oreja y vuelta en el décimo. Pepe Luis Segura, aplausos en los dos. "El Alba", dos orejas y vuelta en el sexto y ovación, vuelta y salida a hombros en el último. Durante el transcurso de la lidia resultaron lesionados: El picador Angel Parra de la Fuente,, que sufrió una contusión en la cadera derecha y herida en el cuero cabelludo, de pronóstico reservado. El peón Saturnino Astrain, a quien se apreció una cornada en la región glútea derecha, de unos diez centímetros de profundidad, de pronóstico grave. El peón José Fernández Guillén, que sufrió una contusión en el muslo izquierdo, de pronóstico reservado.

—Palma de Mallorca. — Media entrada. Toros del Marqués de Domecq, bravos y nobles. El tercero fue aplaudido en el arrastre. "Antoñete", silenci en los dos. José Fuentes, silencio en uno y palmas en el otro. "Marismeño", ovación, una oreja y vuelta en el tercero y ovación y vuelta en el último.

—Benidorm.— Entrada floja. Un toro de Alfonso Sánchez Fabrés para el rejoneador don Fermín Bohórquez, que al final de su labor fue ovacionado. En lidia ordinaria, cinco toros de Pablo Romero, grandes, bien armados, que fueron bravos, a excepción del quinto y uno de García Valdecasas, corrido en último lugar, que dio un juego regular. "El Inclusero", aplausos en uno. En el otro escuchó un aviso y en los graderíos reinó el silencio. "Utrerita", una oreja y petición de otra. Al comenzar a dar la vuelta al ruedo, el diestro arrojó la oreja y la presidencia le envió un recado, comunicándole una sanción. Se insolentó el diestro y al fin de la corrida, fue acompañado por la Policía a una dependencia de la plaza, para instruirle diligencias. En el quinto escuchó palmas. Manuel Rodríguez escuchó un aviso en el tercero y estuvo también mal en el último.

—Medina del Campo (Valladolid).— Segunda de feria. Seis toros de Javier Pérez Tabernero y dos de Manuel Sánchez Cobaleda. Tres cuartos de plaza. Don Alvaro Domecq rejoneó el primero y al final fue premiado con una oreja del astado. José Manuel Lupi, fue ovacionado por su actuación como rejoneador. Dámaso González, aplaudido en los dos. José Falcón, ovación, dos orejas y vuelta en uno y dos orejas, rabo y dos vueltas al ruedo en el otro. José Luis Parada, ovación, petición de oreja y vuelta en uno y una oreja y vuelta en el último.— (Resumen de "Cifra" y "Logos").

EL ESTADO DE RUIZ MIGUEL

Puerto de Santa María (Cádiz) (Logos).— El estado del matador de toros Francisco Ruiz Miguel, que sufrió una gravísima cogida en la corrida nocturna celebrada el pasado sábado en esta plaza, va evolucionando normalmente y seguramente en la tade de hoy le será levantada la cura, según referencias dadas esta mañana por los doctores Muñoz Vela y Botello, que le asisten en la clínica "La Milagrosa". El apoderado del diestro, D. Francisco Ortega, nos ha manifestado que con este percance pierde seis corridas que iba a celebrar en los próximos días.

LAS CORRIDAS DE AYER

Villena (Alicante).— Toros de Lorenzo y Alejandro García Martín, de Toledo, que dieron buen juego, a excepción del primero. Casi lleno. Francisco Rivera "Paquirri", palmas en uno y protestas en el cuarto. Miguel Márquez, palmas en su primero y una oreja y vuelta en el quinto. Dámaso González, ovación, dos orejas y vuelta en sus dos toros.

—Alcázar de San Juan (Ciudad Real). — Toros de Javier Molina, aplaudidos en el arrastre. Corrida de rejoneo. Angel Peralta, dos orejas y rabo; Rafael Peralta, dos orejas; José Maldonado, dos orejas; Alfredo Conde escuchó una fuerte ovación; el quinto fue rejoneado en collera por los hermanos Peralta, a los que se concedió las dos orejas del astado; el sexto lo lidiaron a caballo Maldonado y Conde y también fueron premiados con las dos orejas y el rabo del burel.

—Murcia.— Segunda de feria. Toros de Eusebio Galache. Los cuatro primeros fueron lidiables y los otros dos ofrecieron dificultades. "El Viti", gran ovación, dos orejas y vuelta en el primero y aplausos en el cuarto. "El Cordobés", gran ovación, dos orejas y vuelta en el segundo y bronca en el quinto. Palomo Linares, dos orejas, rabo y vuelta en cada uno de sus toros. Fue sacado a hombros.

—Ibiza.— Cinco toros de Algarra Polera, bien presentados, pero que dieron mal juego, excepto el de rejones y el último. El rejoneador don Alvaro Domecq tuvo una destacada actuación y fue premiado con las dos orejas del toro que lidió a caballo. En lidia ordinaria, José Ruiz "Calatraveño", escuchó un aviso en su primero y fue aplaudido y dio la vuelta en el otro. José Luis Parada, que sustituía a Ruiz Miguel, silencio en su primero y ovación, una oreja y vuelta en el último.— (Resumen de "Cifra" y "Logos").

TARDE DE PROTESTAS Y RUIDO EN LERMA EN LA CORRIDA INAUGURAL DE LA PLAZA

Lerma (Crónica de nuestro corresponsal, BONI). — Se celebró el domingo, con tiempo coluroso y tres cuartos de entrada, la corrida inaugural del nuevo coso taurino de "Vista Alegre", con capacidad para 4.500 espectadores.

Presidió el alcalde de la villa, don Benigno Rodríguez, asesorado por don Manuel García y el inspector veterinario don Víctor Gonzalo y asistieron la "Reina" de las fiestas, señorita María José Rodríguez, con las damas de su "Corte de Honor"

Hemos de anotar el caso curioso de que los toreros hicieron el paseíllo sin música, por culpa de los porteros. que impidieron su entrada en la plaza.

Fueron lidiados seis toros de la ganadería de don Germán Gervás, de Madrid, que a excepción de los lidiados en primero, tercero y cuarto lugar, acusaron flojedad, escasez de fuerzas y mansedumbre, resultando totalmente inútil el sexto, al que hubo que apuntillar en el ruedo y sustituirle por el sobrero. Pesaron en vivo 480, 496, 500, 456, 432, 467 (el apuntillado) y 489 (el sobrero).

Andrés Vázquez recibió a su primero con apretadas verónicas. Tomó el toro dos varas sin mucho celo y el diestro brindó la faena al público, iniciando la faena con ayudados por alto para seguir con derechazos, manoletinas, desplantes y adornos A la hora de matar logró media, descabellando al segundo intento. Ovación, dos orejas y vuelta al ruedo.

En su segundo, el diestro de Villalpando también se lució con la capichuela, toreando por verónicas, entre olés. También aceptó dos puyazos el de Germán Gervás. Vázquez, al iniciar la faena sufrió un palotazo, retirándose al estribo para reponerse del golpe. Actuó después visiblemente mermado de facultades y realizó una faena de aliño, para media estocada ladeada, lo que no agradó al público, que al final le dedicó música de viento.

El colombiano Oscar Cruz, pasó desapercibido en su primero, pues al toro se le dio una lidia desastrosa, tanto por parte del espada como de los banderilleros. Después de unos pases por la cara señaló un pinchazo y terminó por atronar el puntillero. Algunos pitos rompieron el silencio casi general de la plaza.

En el quinto de la tarde, su actuación fue el reverso de la anterior. Puso mucha voluntad con el capote, cuidando al astado en la suerte de varas. Tomó el toro dos puyazos, acusando casta. Oscar hizo una faena variada y dominadora, jaleada por el público, intercalando desplantes y adornos Mató de una estocada hasta la bola y la presidencia le concedió una oreja, aunque el diestro exhibió dos en su vuelta al ruedo.

José Manuel Inchausti "Tinín" apechugó con el peor lote de la tarde. Al primero lo lanceó bien y realizó una faena breve. Entró a matar valientemente y cobró una estocada hasta el puño, que hizo innecesaria la puntilla. Ovación, una oreja y vuelta al ruedo.

Del último nada podemos decir, por cuanto a poco de salir al ruedo y tras entrar por vez primera a los caballos, quedó inutilizado. Se originó una protesta gorda y el toro hubo de ser apuntillado junto a las tablas. En su lugar salió un sobrero de la misma ganadería, que acusó mansedumbre. No quiso ni ver a los caballos y no hubo forma de picarlo y los peones se las vieron y desearon para parearle Entre las protestas del público la corrida entró por unos cauces francamente desagradables, alargándose el festejo hasta las ocho y cuarto, cuando ya faltaba la luz Por fin, "Tinín" pudo cazar al correaleado manso de un pinchazo y media, entre la ruidosa protesta del público.

Una lástima que la corridade de inauguración de nuestro coso taurino tuviera el desastroso desarrollo artístico que todos lamentamos.

JUNTA VECINAL DE CASTAÑARES

(BURGOS)

SUBASTA PUBLICA 10 Has. terrenos, día 20 Septiembre a las 12 horas en 2.500.000 pesetas.

Anuncio "Boletín Estado" día 26 de Agosto.

Condiciones en Secretaría Junta.

Castañares, Septiembre 1970.

El presidente, JUSTO CORS.

RESIDENCIA UNIVERSITARIA "AUGUSTINUS"

RESERVA TU PLAZA

Cea Bermúdez 59

Teléfono 4490200 (cinco líneas)

MADRID—3

PRIMER CAMPEONATO REGIONAL DE CAZA DE LA CODORNIZ SALVAJE EN BURGOS

La II Federación Regional de Caza en combinación con las Federaciones provinciales de Guipúzcoa y Vizcaya, organizó el I Campeonato de caza de codorniz salvaje, que se celebró el pasado domingo.

En principio estaba programado efectuarlo en terrenos de Sotrajero y Villanueva Río Ubierna, pero debido a la escasez de esta especie en dichos terrenos, y gracias a la amabilidad de los propietarios del «Acotado de Talamillo del Toro», se efectuó en los terrenos de dicho acotado, los cuales además pusieron a nuestra disposición el guarda del mismo. Debido a este cambio de terrenos que se efectuó a última hora, hubo algunas dificultades en el horario de comienzo, que no pudo efectuarse hasta cerca de las nueve de la mañana.

Pese a esta hora un poco tardía por el espléndido día que hizo, aún se lograron buenas perchas y se pasó un día muy agradable.

Previo el sorteo de puestos, para el orden de marcha, se dio la señal de salida, con el escopetazo de rigor a las nueve menos cuarto de la mañana y fijando la hora de llegada al control a la una y media de la tarde. La mayor parte de los concursantes llevaban un juez de control y varios de éstos portaban una emisora receptora, con objeto de ir dando los pormenores de la cacería.

Bien ponto empezaron a oírse los primeros disparos, y al poco rato estos se fueron aumentando, con gran satisfacción de los que estábamos en el jurado, puesto que confirmaba lo acertado en la elección de este otro terreno, en lugar del previamente fijado.

Mientras los cazadores continuaban con su faena, alguno de los miembros del jurado, acompañados de las señoras, fuimos a visitar, como es de rigor en estos casos, «la tasca del pueblo», donde nos prepararon unos hermosos bocadillos de chorizo, a lo que hicieron bravo honor nuestras «deportistas vascas».

Después acompañamos al señor Arizala, presidente de la Federación de Guipúzcoa, experto cazador fotográfico el cual tuvo oportunidad de mostrar s uarte. Tuvo la suerte de poder captar codornices mostradas por los perros antes de levantar el vuelo y alguna tan paciente que le permitió sacar hasta cuatro fotografías.

Se presentaron 23 concursantes, cobrándose en total 210 codornices, lo que no está mal para esta época del año. Hubo un concursante, que por causa del perro, que se puso enfermo, no disparó, pero todos los demás lo hicieron y bien. Hubo 3 campeones con 18 codornices presentadas, don Manuel Piernas, don Ignacio Artabe y don Germán Zorrilla todos ellos de la Federación Vizcaína y un sub-campeón, D. Bertolaza con 17, también de la Federación Vizcaína.

Por parte de la Federación de Guipúzcoa estuvieron presentes 6 federativos presididos por el señor Arizala y por la Federación de Vizcaya 4 federativos con su presidente señor Legórburu.

Por la Federación Regional el presidente y vicepresidente, señores Renedo y Domínguez.

E. R.

PLAZA DE TOROS DE LERMA

Los días 8, 9 y 20 de Septiembre, se celebrarán con motivo de la inauguración de la Plaza de Toros y de sus Fiestas Patronales

3 GRFANDIOSOS ACONTECIMIENTOS TAURINOS

Martes, 8.

GRAN NOVILLADA

6 ESCOGIDOS NOVILLOS 6

de D. Pablo Mayoral de El Escorial (Madrid). Divisa: verde y blanca. 2 para los famosos rejoneadores

D. PEDRO DEL RIO

Y

D. FLORENCIO ARANDILLA

y los cuatro restantes para los valientes novilleros

SANTIAGO MORALES

Y

RAFAEL GAMEZ

acompañados de sus correspondientes cuadrillas y sobresalientes

Miércoles, 9

ESPECTACULO TAURINO DE ALTAS VARIEDADES

Domingo, 20

Gran Becerrada

para los jóvenes aficionados de diferentes localidades.

Los espectáculos darán comienzo a las CINCO de la tarde

PRECIOS POPULARES

ELECTRA DE BURGOS, S. A.

Distribuidora de IBERDUERO

Se pone en conocimiento de los abonados de esta Sociedad de las localidades que se alimentan de la Subestación de La Vid que previo conocimiento y autorización de la Delegación de Industria de esta provincia, el día 10 de actual, de 8'00 a 9'00 horas de la mañana y de 7'00 a 7'10 horas de la tarde, aproximadamente, suspenderemos el servicio eléctrico a todos los centros de transformación conectados a citada Subestión.

En caso de realizarse los trabajos antes de la hora indicada, se restablecerá el servicio sin previo aviso.

ELECTRA DE BURGOS, S. A.

Distribuidora de IBERDUERO

Teniendo que realizar trabajos de construcción en Aranda de Duero efectuaremos, previo conocimiento y autorización de la Delegación de Industria, un corte en el suministro de energía eléctrica el día 10 del actual desde las 7,00 horas de la mañana, hasta las 7,00 horas de la tarde, aproximadamente, al centro de transformación denominado Cooperativa San José.

El corte anunciado afectará a todos los abonados en cuyo recibo figue, como Sector, el número 252-43.

En caso de realizarse los trabajos antes de la hora indicada, se restablecerá el servicio sin previo aviso.

ADMINISTRATIVO

SE NECESITA

Con buenos conocimientos de almacenes, valoraciones en materias primas y auxiliares, y estadística de producción.

Inútil sin estos requisitos

VIDRIERA DEL NORTE, S. A. C./ 12. Carretera Logroño — BURGOS.

CENTRO PROFESIONAL

SANTA MARIA MICAELA

CURSO DE MAQUINISTAS DE TRICOTOSA (PUNTO)

El Centro de Santa María Micaela (RR. Adoratrices), calle Empecinado, número 3 de esta capital, en nombre y con cargo a los Fondos del Patronato Nacional de Protección al Trabajo, convoca un curso intensivo de formación profesional, para atender a la preparación adecuada de trabajadores con especial atención a las situaciones de paro, subempleo y movimientos migratorios. Este Curso tendrá lugar en este Centro el día 15 de Septiembre al 15 de Diciembrea, con arreglo a las siguientes condiciones:

1.ª Se convocan 15 becas para este curso de Maquinistas Tricotosas. No representando por lo tanto ninguna carga para las alumnas que sean admitidas.

2.ª Condiciones que deben reunir las solicitantes:

a) Tener 18 años cumplidos en la fecha de la convocatoria.

b) Saber leer y escribir y tener un mínimum de cultura.

c) No padecer enfermedad infecto - contagiosa, ni defecto físico que impida realizar este trabajo.

3.ª Deben solicitarlo personalmente del Director del Centro o por instancia dirigida al mismo antes del 15 del presente mes.

A INDUSTRIAS NUEVAS... BUENOS IMPRESOS

CONFECCIONAMOS

Revistas, catálogos, folletos, memorias, impresos comerciales, de propaganda, de oficina, de obra, etc.

TRABAJAMOS

Offset - Tipografía - Fotograbado

GARANTIZAMOS

Maquinaria moderna, personal especializado, precios ventajosos.

SOLICITEN NUESTROS PRESUPUESTOS

Vitoria, 19 BURGOS — Apartado 46 Teléf. 20 28 52

M.E.C.D. 2017

El gas industrial de la Lora se consumirá en nuestra ciudad

Campsa y sus asociadas extranjeras suministrarán 50.000 metros cúbicos diarios a varias fábricas burgalesas

El gasoducto y demás equipo serán construídos en plazo máximo de 18 meses

Madrid (Servicio especial). — El gas industrial del campo petrolífero de la Lora será objeto de próxima explotación comercial en Burgos. Campsa acaba de tomar esta decisión, en contacto con sus asociadas extranjeras que comparten la titularidad del yacimiento burgalés, según se informa en fuentes allegadas a dicha Compañía.

Estos mismos círculos añaden que, para hacer viable económicamente el proyecto, se han hecho los pertinentes estudios de rentabilidad a tenor también del interés mostrado por varias e importantes industrias del sector Vidrio y Cerámica que desarrollan su producción en Burgos, al amparo del "Polo" de Desarrollo.

El sábado último se celebró en las oficinas centrales de Campsa una importante reunión encaminada a establecer los primeros acuerdos formales respecto de la carta-oferta hecha por la Compañía Arrendataria del Monopolio de Petróleos, S. A., a una serie de industrias que radican en la capital castellana. A esta reunión asistieron representaciones de las partes interesadas, de la delegación del Gobierno en Campsa y de la Cámara Oficial de Comercio e Industria de Burgos.

En principio se ha llegado al acuerdo de que Campsa se compromete a suministrar una producción de gas industrial de 50.000 metros cúbicos/día a las referidas fábricas, durante un plazo no inferior a cuatro años y para fines industriales.

A este respecto, se considera la necesidad de construir un gasoducto, estación terminal del mismo, red de distribución y demás elementos afines, cuyas obras se cifran en un millón de dólares. Estas obras deberán estar concluidas en un plazo máximo de 18 meses.

REUNION DE LA CAMARA DE COMERCIO E INDUSTRIA

Anoche se reunió el pleno de la Cámara Oficial de Comercio e Industria y, según nuestras noticias, entre los acuerdos adoptados, figura el relativo a la próxima explotación comercial del gas industrial de la Lora.

A la espera de la referencia de dicha sesión que, posiblemente hoy, será dada a conocer, no se descarta que en la misma los directivos y miembros de la Cámara, hayan expresado su contento por el acuerdo concertado con Campsa y que viene a satisfacer los anhelos recogidos por aquélla en su reunión del 28 de Octubre del pasado año y en la cual se acordó solicitar de la Compañía Arrendataria del Monopolio de Petróleos S. A. que el aprovechamiento del gas industrial de la Lora se hiciera en las fábricas existentes en Burgos.

Como se recordará, posteriormente, Campsa contestó que no estimaba entonces probable que pudiera obtenerse gas suficiente del campo petrolífero de los Ayoluengo como para hacer practicable su explotación comercial. Sin embargo, ulteriores estudios han llegado, sin duda, a reconsiderar la aspiración de Burgos, y el hecho de que, como una de las primeras premisas, se considere ya formalmente el proyecto de tendido de un gasoducto, abona fundadas razones para creer que la evaluación actual del gas industrial y de sus posibilidades futuras ha decidido, al fin, a favor de la tesis sostenida por Burgos, lo que, en definitiva, evitará que tan vital fuente de energía salga fuera de nuestra provincia.

DIARIO DE BURGOS al recoger esta importante noticia, se complace de antemano en felicitar a la Cámara Oficial de Comercio y en expresar la alegría que a todos los burgaleses causa este anuncio que, de confirmarse oficialmente demostraría, sin duda, la buena voluntad de Campsa por satisfacer las legítimas aspiraciones de Burgos y de su industria, que nuestro periódico nunca ha dejado de reflejar en estas columnas desde el alumbramiento del campo petrolífero de la Lora en Junio de 1964.

Brillante conmemoración del L Aniversario de la fundación de la Legión

Fue descubierta una placa que da el nombre de la heroica unidad militar a una calle burgalesa

El gobernador civil y el alcalde, socios de honor de la Hermandad de Antiguos Caballeros Legionarios

Con brillantez y solemnidad se celebró en nuestra ciudad el cincuenta aniversario de la fundación de la Legión Española; actos que se hicieron coincidir con la fiesta anual de la Hermandad provincial de Antiguos Caballeros legionarios.

A las doce del mediodía, los antiguos caballeros legionarios residentes en Burgos, y otros muchos llegados de diversos puntos de la provincia, se dieron cita, con su guión al frente, en la capilla de las Religiosas Franciscanas Misioneras para asistir al Santo Sacrificio de la Misa, que fue oficiado por el antiguo capellán de la Legión, padre Victoriano Mateo, marianista.

Presidió el acto el gobernador civil y jefe provincial del Movimiento, don Federico Trillo-Figueroa y Vázquez; alcalde de la ciudad, don Fernando Dancausa de Miguel; general de Sanidad, señor Ortega Cordejuela; general en la reserva y antiguo caballero legionario, señor López Dóriga; coronel del Regimiento de Infantería, San Marcial, don Enrique Rodríguez Pérez; coronel Gasol, antiguo caballero legionario; comandante aéreo, teniente coronel de Aviación, don Hermógenes Díez; presidente de la Hermandad de Antiguos Caballeros Legionarios, don Miguel Pinto Ayala y otros jefes y oficiales, antiguos caballeros legionarios, así como representantes de las Hermandades de Retirados de los tres Ejércitos, Alféreces Provisionales, División Azul y Sargentos provinciales.

DESCUBRIMIENTO DE UNA LAPIDA

Concluida la misa, los asistentes se desplazaron hasta la calle a la que el Ayuntamiento ha dado el nombre de «La Legión Española» como homenaje de la ciudad a la heroica unidad del Ejército en el cincuenta aniversario de su fundación, acuerdo adoptado por el Pleno de la Corporación Municipal en una de sus últimas sesiones. La nueva calle, llamada a ser una importante vía burgalesa, ya que enlazará con la proyectada Vía de Ronda, tiene su comienzo al principio del Paseo de los Pisones.

Descubrieron la lápida el gobernador civil y jefe provincial del Movimiento, Sr. Trillo-Figueroa, el general López Dóriga y el presidente de la Hermandad, Sr. Pinto Ayala. El acto fue subrayado con una gran ovación por parte de todos los asistentes.

Seguidamente, el presidente de la Hermandad legionaria pronunció unas breves palabras para anunciar el acuerdo de la Hermandad de nombrar socio de honor de la entidad al gobernador civil y jefe provincial del Movimiento, Sr. Trillo, de cuya personalidad hizo un elogioso canto, resaltando la colaboración prestada a la Hermandad legionaria de Cáceres y a la burgalesa.

Entre grandes aplausos, el Sr. Pinto procedió a imponer al Sr. Trillo-Figueroa y Vázquez el emblema de oro de la Hermandad provincial de Antiguos Caballeros Legionarios.

Habló seguidamente el señor Trillo-Figueroa para agradecer la honrosa distinción que se le otorgaba y para poner de manifiesto las grandes virtudes castrenses y humanas de La Legión Española, subrayó la valía de los hombres de la Legión y de forma especial de sus dos grandes capitanes Francisco Franco y Millán Astray. Terminó su breve y brillante intervención con el grito legionario de ¡Viva la muerte!

Calurosos aplausos acogieron las palabras del Sr. Trillo-Figueroa y Vázquez.

ALMUERZO DE HERMANDAD

A las dos de la tarde, los miembros de la Hermandad de Antiguos Caballeros Legionarios se reunieron en un almuerzo de confraternización, servido en el restaurante "El Castellano". Fue invitado de honor el alcalde de la ciudad, don Fernando Dancausa de Miguel, con quien compartieron la presidencia los generales Ortega Gordejuela y López Dóriga, coronel del Regimiento de Infantería, presidente de la Hermandad y otros jefes y oficiales del Ejército, antiguos caballeros legionarios.

A los postres, el Sr. Pinto Ayala, en nombre de la Hermandad dedicó unas breves palabras de agradecimiento al Sr. Dancausa de Miguel, del que dijo que era un gran alcalde de Burgos, cuya entrega y amor por la ciudad era por todos conocidos. Subrayó el gran espíritu del alcalde burgalés y la satisfacción que la Hermandad sentía al nombrarle socio de honor e imponerle la insignia de la misma.

Grandes aplausos acogieron las palabras del Sr. Pinto, quien seguidamente procedió a imponer al alcalde el emblema legionario.

Se sumó al homenaje con palabras llenas de afecto, el representante de la Hermandad de Sargentos provisionales.

Finalmente, el alcalde agradeció la distinción que se le otorgaba y puso de relieve las grandes virtudes de amor, servicio y sacrificio de La Legión por España, virtudes, dijo, que eran consustanciales con la forma de ser y sentir de los burgaleses.

Grandes aplausos asogieron la intervención del Sr. Dancausa de Miguel.

La sobremesa se prolongó durante largo rato dentro de un ambiente de grata camaradería y espíritu legionario.

REPRESENTACION BURGALESA A CEUTA

El próximo día 16 partirá de nuestra ciudad la representación de la Hermandad legionaria que en Ceuta asistirá a los actos conmemorativos del cincuenta aniversario de la fundación de La Legión Española.

LABORATORIO FARMACEUTICO

EN PLENA EXPANSION, DESEA NOMBRAR

REPRESENTANTE

EN BURGOS PARA LA VISITA A MEDICOS Y GESTION COMERCIAL

Buena comisión e incentivos a la producción.

Representación eventualmente compatible con otra de distinto ramo.

Escribir precisamente a mano detallando circunstancias personales y "curriculum vitae" al núm. 30.262. PUBLICITAS. Apartado 828. — Barcelona.

RIEGOS Y PERFORACIONES VEGARADA

COSECHADORAS OLIVER-ARBOS

4 ASES EN SU MANO

AGROTECNICA GABOR

MAQUINARIA AGRICOLA E INDUSTRIAL

VITORIA, 155 - TELEFONO 209220

BURGOS

INAUGURACION DIA 17 SEPTIEMBRE 1970

FIAT TRACTOR

COMERCIAL TRACTOR DIESEL RODAZAR

burgos ha sido mas visitado que nunca

y la mayor parte ha visitado la cafetería

ROMA

todos han coincidido que la Cafetería ROMA es la cafetería del "Relax"

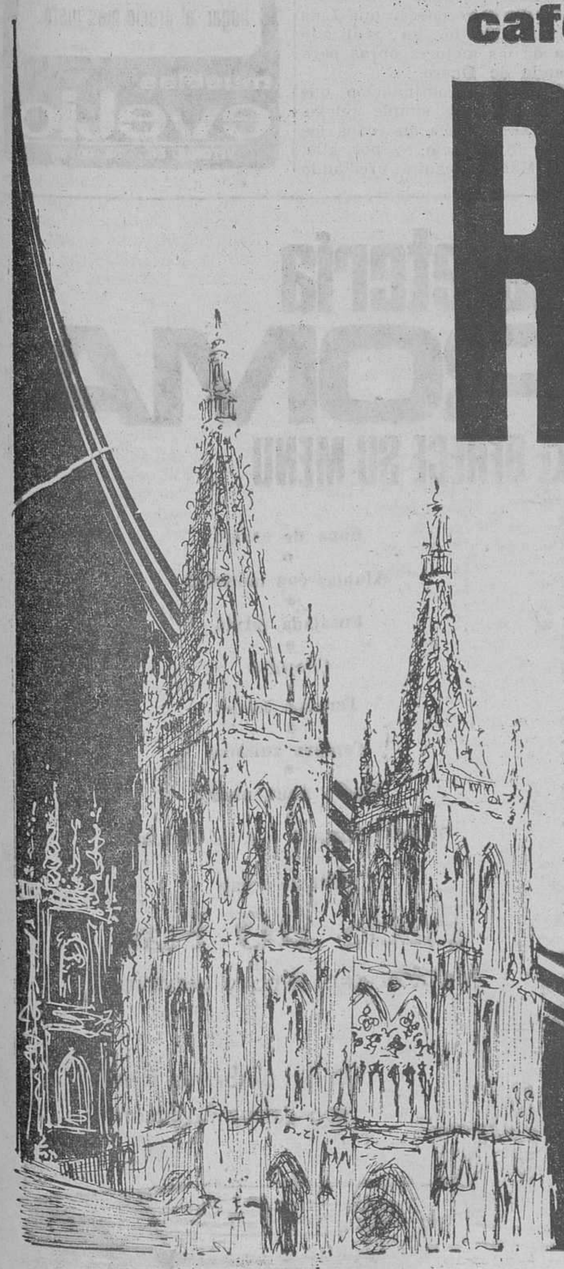

roma
SAN PABLO, 4
(DEBAJO CINES CONSULADO Y GOYA)

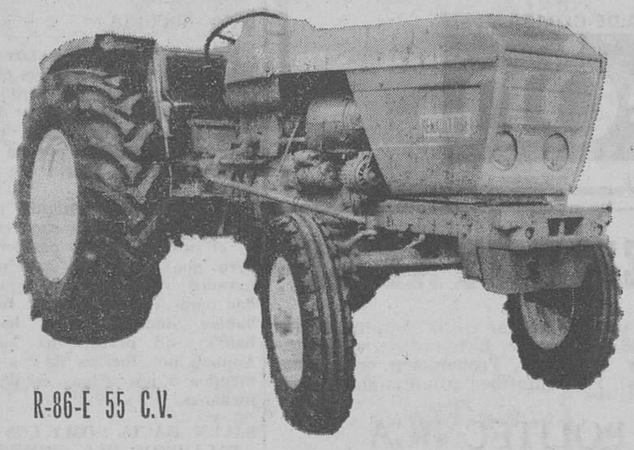

R-86-E 55 C.V.

PROXIMAMENTE

SE REALIZARAN EN DISTINTOS PUNTOS DE LA PROVINCIA

DEMOSTRACIONES de los TRACTORES

«RENAULT»

Para que Vd. conozca las múltiples ventajas del tractor fabricado en Burgos, para el agricultor burgalés.

CONCESIONARIO:

«AGRICOLA CASTILLA»

ALHONDIGA, 3, 5 y 7
BURGOS

M.E.C.D. 2017

Sensación en todo el Mundo ante la oleada de secuestros y la situación creada por esos actos de piratería

(Viene de primera página)

ro hizo varios virajes violentos y puso el avión en caída vertiginosa, con la intención según nos explicaron más tarde, de que los secuestradores perdieran el equilibrio.

Kaplan agregó que las azafatas trataron de hacer que los pasajeros cantaran con la intención de tranquilizarlos, pero «nadie estaba para cantar en ese momento».

EL «JUMBO» ATERRIZO EN BEIRUT

Beirut (Efe). — El avión «Boeing 747 Jumbo» de la «Panamerican» secuestrado ha aterrizado sin novedad en ei aeropuerto de Beirut.

Es la primera vez que un «Boeing 747» toma tierra en el aeropuerto de Beirut, no acondicionado para el aterrizaje de esa gigantesca clase de aviones.

INAMITAN EL «JUMBO» EN EL CAIRO

El Cairo (Efe-UPI). — Los secuestradores del avión «Jumbo», de la Pan American Airwavs y pertenecientes a la guerrilla palestina lo hicieron estallar después de hacer que tomara tierra en el aeropuerto de El Cairo y poner a salvo a las 170 personas que iban a bordo, según la Agencia Oriente Medio.

El avión quedó envuelto en llamas después de producirse la explosión.

El aparato llegó a El Cairo después de una detención de tres horas en el aeropuerto de Beirut donde repostó combustible.

El ministro de Trabajo libanés, Pierre Camagye, manifestó a los periodistas que las autoridades de El Líbano intentaron persuadir a los secuestradores para que dejasen en libertad a las mujeres y niños que iban a bordo del avión, pero se negaron a ello.

AVION PARA RECOGER A LOS PASAJEROS

Nueva York (Efe-UPI). — Un portavoz de la Compañía Pan Am ha manifestado hoy que un «Boeing 707» fue enviado a El Cairo a las 5,45 (hora española) para recoger los pasajeros y tripulantes que quedaron en tierra cuando un grupo de guerrilleros árabes destruyó un «Boeing 747» de la Pan Am que se dirigía a Nueva York.

CONDICIONES PARA LA LIBERACION DE LOS PASAJEROS SECUESTRADOS

Beirut (Efe-Reuter). — Los guerrilleros palestinos han anunciado hoy que los pasajeros de los secuestrados aviones de las Compañías «Swissair» y «Twa», que se hallan en Jordania, se constituyen en rehenes a cambio de todos los comandos árabes que se encuentran detenidos en Europa.

Una declaración divulgada por la oficina de Beirut del «Frente Popular de Liberación de Palestina», que ejecutó los secuestros, manifiesta que los pasajeros israelíes y los que posean la doble nacionalidad U. S. A.-Israel continuarán detenidos hasta que se presente una lista de comandos árabes detenidos en las prisiones israelíes.

Esta declaración habla de cuatro peticiones a las que se debe dar cumplimiento a cambio de la puesta en libertad de los pasajeros de los aviones secuestrados: 143 personas que viajaban en el aparato de la «Swissair» y 145 que lo hacían en el de la «Twa». Cincuenta de estos pasajeros son israelíes.

Estas son las condiciones de los escuestradores:

1. — La puesta en libertad e inmediato regreso a Amman de los tres comandos árabes que están cumpliendo condenas de doce años de cárcel en Suiza por su ataque con ametralladoras y granadas contra un avión de pasajeros israelí en el aeropuerto de Zurich en Febrero de 1969 y en cuyo incidente resultó muerto un copiloto israelí del avión.

2. — El inmediato envío desde Londres a Amman del cadáver del comando que murió en el abortado intento de secuestro, en el día de ayer, de un avión de pasajeros israelí, así como la puesta en libertad de la mujer que actuó como su cómplice y se halla detenida por la Policía británica.

El «Frente de Liberación de Palestina» había declarado, con anterioridad, que otorgaba un plazo de 72 horas al Gobierno británico para la puesta en libertad de la muchacha cómplice del secuestrador muerto. Esta ha sido identificada como Leila Jalid, de 24 años, que ejecutó en Agosto del pasado año el espectacular secuestro de un avión de la «Twa», desviándolo a Damasco.

La puesta en libertad de tres guerrilleros de la organización para la liberación de Palestina que se encuentran detenidos en Alemania desde su ataque a un autobús que transportaba a pasajeros de la Compañía «El Al» en dirección al aeropuerto de Munich, el pasado Febrero.

4. — El «Frente de Liberación de Palestina» continuará manteniendo detenidos a los siguientes pasajeros hasta que se cumplan las condiciones antedichas: israelíes, suizos, británicos, alemanes occidentales y personas que ostenten la doble nacionalidad U.S.A. - Israel.

AMENAZA

El Cairo (Efe-Reuter). — Los comandos han lanzado hoy la amenaza de que los dos aviones secuestrados y detenidos en Jordania serán volados si el Gobierno británico no pone en libertad en el plazo de 72 horas a la muchacha guerrillera árabe Leila Jalid, de 24 años, según comunica la Agencia de noticias «Oriente Medio» en esta ciudad.

Leila Jalid intervino ya en Agosto del pasado año en el espectacular secuestro de dos aviones, desviándolos a Damasco.

EL GOBIERNO BRITANICO IGNORA VIRTUALMENTE EL UTIMATUM PALESTINO

Londres (Efe). — El Gobierno británico ignoró virtualmente esta noche el ultimátum de 72 horas dado por el Frente Popular de Liberación de Palestina para que ponga en libertad a una muchacha árabe arrestada ayer en el aeropuerto Heathrow de Londres tras un frustrado intento de secuestrar un avión israelí.

En una reunión urgente que se llevó a cabo esta noche en la residencia oficial del primer ministro, Edward Heath, a la que asistieron tres ministros, se decidió dejar que los procedimientos legales normales sigan su curso.

LOS SECUESTRADORES PIDEN TAMBIEN LA LIBERTADTAD DE SIRHAN

Beirut (Efe-Reuter). — Fuentes de los comandos palestinos en Beirut han declarado que los secuestradores de dos aviones pertenecientes respectivamente a la «Twa» y a la «Swuissair» que desviaron hasta Jordania han exigido la puesta en libertad de Sirhan B. Sirhan, el asesino de Robert Kennedy.

Sirhan se encuentra en prisión en California condeñado a muerte.

DICEN QUE NO

Amman (Efe-Reuter). — Un Portavoz del Frente Popular para la Liberación de Palestina ha desmentido una información procedente de Beirut de que los secuestradores de los dos aparatos obligados a aterrizar ayer en Jordania exigieran la puesta en libertad de Sirhan B. Sirhan, el asesino de Robert Kennedy.

BAJO ESCOLTA

Beirut (Efe-Reuter). — Los pasajeros de los dos aviones obligados a aterrizar en Jordania fueron trasladados hoy a Amman bajo escolta, según una información recibida por un representante en Beirut de la «Twa».

El citado representante manifestó que no sabía con certeza el destino de los pasajeros pero que creía que han sido llevados a un hotel de la ciudad para que descansaran. Tamhabían sido escoltados hasta habían sid oescoltados hasta Amman por fuerzas de los comandos o por tropas regulares jordanas.

SALEN HACIA ROMA LOS PASAJEROS DEL «JUMBO»

El Cairo (Efe-Reuter). — Unos 170 pasajeros y tripulantes del «Jumbo» de la «Pan-american» que fue volado hoy en El Cairo por comandos palestinos partieron esta tarde de El Cairo con destino a Roma en un vuelo de socorro.

SUIZA CAPITULA

Berna (Efe). — El Gobierno helvético, tras largas horas de deliberación, ha acordado poner en libertad y entregar a los guerrilleros palestinos, los tres árabes, que cumplen condena por delitos de terrorismo en una prisión de Suiza. El Gobierno de la Confederación Helvética ha capitulado ante las exigencias punibles de una organización ilegal.

Los tres penados palestinos son autores de un asesinato en cuadrilla cometido el 18 de Febrero de 1969 en el aeropuerto de Zurich-Kloten. Dieron muerte al piloto de un avión de la compañía israelí durante un golpe de mano contra el aparato de Israel. Los tres criminales son los terroristas Mohamed Abu El Hiega, de 25 años de edad, Ibrahim Tawfik Yusef, de 35, y Lalovenz Amena Dahbir, de 30, todos ellos condenados a pena de doce años de reclusión.

TODO DISPUESTO PARA EL CANJE

Munich (Efe). — La rápida entrega en canje por rehenes del secuestro aéreo de los tres árabes procesados por al Administración de Justicia bávara, que se encuentran en prisión preventiva, ha sido dispuesta con trámite de urgencia, según informó esta noche, en Munich, el fiscal Herbert Fendt, del Ministerio público de la Audiencia territorial.

EL «JUMBO» VOLADO ESTABA ASEGURADO EN 24 MILLONES Y MEDIO DE DOLARES

Londres (Efe). — El avión «Jumbo», propiedad de la Pan American, que ha sido volado en El Cairo por guerrilleros palestinos, estaba asegurado en 24,5 millones de dólares (1.715 millones de pesetas), según ha informado esta noche la «Lloyd Insurance Company» en Londres.

Un portavoz de la firma aseguradora ha declarado que dicha suma será pagada íntegramente a la Compañía «Pan American», puesto que el «Boeing 747» estaba asegurado a todo riesgo. Según el portavoz, en materia de seguros, los secuestros aéreos representan «una zona gris», pero la «Lloyd» introdujo una póliza de seguro hace un año que cubre específicamente este riesgo.

ULTIMATUM DE ISRAEL A LOS GUERRILLEROS PALESTINIANOS

París (Efe). — El ultimátum firmado por «las fuerzas combatientes judías» ha sido enviado hoy a la sede parisina de «Presence de la Palestine», conminando a los dirigentes palestinianos a poner en libertad, antes de 48 horas, a todas las personas secuestradas.

Según los términos del ultimátum, en el caso de que los secuestrados no sean puestos en libertad «todos los componentes palestinianos en Europa, así como sus locales, serán arrasados e incendiados, sin distinción de bienes, muebles o seres humanos».

PARACAIDISTAS ISRAELIES INTENTARON RECUPERAR LOS AVIONES SECUESTRADOS

Amman (Efe-Reuter). — La oficina de información en Amman, del mando árabe del Fath, declara hoy que una fuerza paracaidista israelí, transportada en helicópteros, realizó un abortado intento de recuperar anoche los aviones secuestrados y detenidos en Jordania.

El intento fue primeramente divulgado por un portavoz de Al Fath a primera hora de hoy en Beirut y, posteriormente, negado por la oficina de información de Amman. La oficina señala que 14 helicópteros volaron anoche durante tres horas sobre territorio jordano sin poder aterrizar o lanzar a sus paracaidistas.

DECLARACIONES DE GOLDA MEIR

Londres (Efe).— "Israel no dejará el Canal de Suez hasta que no haya una paz efectiva", ha declarado la primer ministro israelí, Golda Meir, en una entrevista fimada en Tel Aviv el pasado viernes y televisada esta noche en Londres.

Contestando a si ve una posibilidad de una nueva guerra, si Israel toma alguna acción contra los misiles, la primer ministro ha contestado: "Puede ocurrir, naturalmente. Nosotros la hemos tomado cuidadosamente en consideración, pero, de momento, confío en que Estados Unidos se percaten de lo peligroso de la situación. Israel no puede perder una guerra, porque ello representaría perder la vida de un pueblo y el final de un Estado".

El gobernador civil dio ayer posesión de su cargo al nuevo alcalde y jefe local del Movimiento de Aranda de Duero, Sr. Romera Pascual

Momentos antes de las ocho de la tarde llegó a Aranda de Duero el gobernador civil y jefe provincial del Movimiento, a quien acompañaban otras autoridades burgalesas y jerarquías del Movimiento. Ante la Casa Consistorial, la primera autoridad de la provincia fue recibido por el Ayuntamiento en pleno presidido por el alcalde saliente y por el entrante; así como por la totalidad de las autoridades locales de la capital de la Ribera. Tras los saludos de protocolo, todos pasaron al despacho de la Alcaldía, donde el gobernador civil fue cumplimentado por diversas personalidades de la villa arandina.

Abiertas las puertas de la Sala de Sesiones del Ayuntamiento, se llenó por completo, siendo insuficienttes para acoger a los numerosos arandinos que acudieron al acto, cuya inmensa mayoría se vio obligada a seguir el desarrollo del acontecimiento desde los pasillos, escaleras de la Casa Consistorial y arcos del Consistorio.

A las ocho en punto penetró el gobernador civil y jefe provincial del Movimiento en el salón de sesiones para presidir el solemne acto de relevo. A la derecha de don Federico Trillo-Figueroa y Vázquez, ocuparon asientos en la presidencia, don José Eugenio Romera Pascual, nuevo alcalde; subjefe provincial del Movimiento, don Félix Echevarrieta; juez de Primera Instancia e Instrucción, don José Manuel Martínez-Pereda, arcipreste de la capital de la Ribera, don Modesto Gómez Arnáiz. A la izquierda de la primera autoridad de la provincia se situaron en la presidencia el alcalde saliente, don Luis Mateos Martín; presidente de la Diputación, don Pedro Carazo Cernicero; alcalde de Burgos y consejero nacional del Movimiento, don Fernando Dancausa de Miguel y procurador en Cortes por representación familiar y vicepresidente de la Diputación, don Eduardo Mateos Martín. El Ayuntamiento ocupó los estrados, en unión del delegado provincial del departamento Acción Política del Movimiento, Sr. Zaldívar; inspector jefe del Movimiento, señor Hernando y autoridades locales de Aranda. La primera fila de butacas estaba ocupada por los miembros del Consejo local del Movimiento. Abierta la sesión por el gobernador civil, el secretario de la Corporación, don José Mario Corella, procedió a dar lectura a las órdenes de cese como alcalde de don Luis Mateos Martín y de nombramiento de don José Eugenio Romera Pascual.

Seguidamente, el señor Romera prestó juramento de su cargo con arreglo a la fórmula de ritual, contestando el señor Trillo-Figueroa y Vázquez. Acto seguido y entre los aplausos del público el nuevo alcalde recibió de manos del gobernador civil las insignias y el bastón de mando.

Después, el secretario del Ayuntamiento dio lectura a las órdenes de cese y nombramiento del cargo de jefe local del Movimiento, que fue jurado por el señor Romera con idéntico protocolo.

PALABRAS DE DON LUIS MATEOS

A continuación habló don Luis Mateos Martín, quien al levantarse, el público le dedicó una fuerte y prolongada ovación. Hecho el silencio, el alcalde saliente pronunció su discurso de despedida, en el que comenzó señalando que el estado emocional que el acto le producía, pese a sus esfuerzos por superarlo, le impulsaba a leer unas breves cuartillas de despedida. Muy pocas, dijo, porque son muchos años para tratar de hacer historia en pocos minutos, y, por otra parte, esa historia queda escrita en el Libro de Actas del Ayuntamiento. "La obra realizada queda ahí —afirmó—, está en la calle, a la vista de todos cuantos quieran contemplarla, con los aciertos y con las imperfecciones de toda obra humana". La tarea, afirmó más adelante, no fue fácil. Si lo recuerdo no es para destacar méritos personales, sino de todos los que en estrecha unión hemos colaborado para conseguir el engrandecimiento de Aranda en lo social, en lo económico y en lo espiritual.

"Sólo —indicó— el servicio a España, a sus pueblos y a sus hombres movió el ánimo de los falangistas en todos los tiempos, y bueno es que lo recordemos, de cuando en cuando, para refrescar la memoria de aquéllos que, por unas razones u otras, tratan de olvidarlo. Con el mismo sentido que acepté mi nombramiento para la Alcaldía, aceptó hoy el relevo".

Expresó luego su gratitud a todos los hombres que formaron en las Corporaciones y Consejos locales del Movimiento que presidió, a los funcionarios y a todo el pueblo de Aranda, así como a los que ejercieron la crítica y la oposición. Tuvo especiales palabras de gratitud para las autoridades provinciales y para los ministros, subsecretarios y directores generales a los que acudió en busca de tutela para la promoción de Aranda; personificando a todos en el burgalés don Alejandro Rodríguez de Valcárcel.

Dedicó emocionadas frases para el pueblo de Aranda del que dijo que había sido siempre el mismo ante el triunfo o ante las ilusiones perdidas, recordando al respecto fechas históricas en que Aranda promovió la siembra de semillas trascendentes que dieron fruto en otras tierras, aunque, por fortuna, dijo, sean también de la parcela queridísima de la tierra burgalesa. Terminó su discurso pidiendo perdón a cuantos en el ejercicio del cargo hubiera podido causar dolor. "Pido perdón —dijo— con la misma sinceridad con que dejo constancia de que no guardo rencor a nadie". Finalizó con un "Viva Aranda" unánimemente contestado.

INTERVENCION DEL NUEVO ALCALDE

Al igual que a su antecesor en el cargo, al levantarse a hablar el nuevo alcalde, señor Romera, el público le acogió con una cariñosa ovación.

Comenzó su disertación haciendo referencia a la personalidad y méritos extraordinarios que concurrían en la obra realizada por don Luis Mateos al frente de los destinos de Aranda. Señaló la dificultad que entrañaba la sustitución y la que supondría igualar lo hecho por Aranda en los últimos años. Confió en la colaboración del pueblo y en la de las autoridades para encontrar la fuerza necesaria para seguir buscando la industrialización arandina. «Serviré —dijo más adelante— con respeto y consideración a todos los arandinos, por el solo hecho de serlo y porque como tales tienen a ello perfecto derecho.

Terminó su breve y brillante intervención suplicando a la Virgen de las Viñas, Patrona de Aranda, que le diera firmeza para hacer posibles los deseos que su alma albergaba para Aranda de Duero.

CLAUSURA DEL ACTO POR EL GOBERNADOR CIVIL

Yo confieso —comenzó diciendo el señor Trillo-Figueroa— que este acto de relevo me ha producido una intensa emoción. También yo fui relevado de una alcaldía cuya ciudad tiene mucha semejanza con Aranda de Duero y sé lo que ello supone.

Se refirió a la labor realizada por don Luis Mateos y de la que supo a través de la Prensa nacional y de la provincial. Destacó el gran éxito que para Aranda supuso el que fuera declarada polígono de descongestión de Madrid y otras muchas y muchas obras realizadas a lo largo de un fecundo período de doce años. Recordó después el orgullo que Aranda siente de contar con Francisco Franco como Alcalde Perpetuo, distinción concedida al Caudilla y que consideraba como honra y prez de los arandinos. Con sinceridad, afirmó, me agrada hacer público el servicio eficaz y fecundo realizado en Aranda de Duero por don Luis Mateos a quien conoció en las Cortes Españolas y a través de la Prensa. Estoy seguro —añadió— que sabréis reconocer que Luis Mateos Martín ha realizado una de las mejores obras para Aranda de Duero.

Subrayó a continuación que el acto era de simple relevo, como se produce en todos los actos de servicio y, por ello, Luis Mateos seguirá prestando sus servicios a Aranda y a los arandinos; de ello —afirmó— estoy completamente seguro.

Del nuevo alcalde, señor Romera, dijo que era por todos conocido. Hombre joven, 39 años, casado y con hijos, abogado en ejercicio y con una gran preparación, es garantía de que hemos acertado en el relevo. Pon en práctica —dijo al señor Romera— tus conocimientos jurídicos y con este bagaje intelectual y espiritual y con los aplausos que te han dispensado —que es signo más que elocuente— tendrás el asenso de Aranda y los arandinos.

Se refirió al noble deseo de Aranda embarcada en su proceso de industrialización para poner de manifiesto su deseo de constituir un eje industrial Aranda-Burgos-Miranda. Dijo que él era gobernador civil de la provincia y que para él tanto montaba o montaba tanto la capital como cualquier localidad burgalesa.

Se extendió en acertadas observaciones sobre la importancia del cargo de alcalde, para indicar que él lo entendía como una entrega total y enamorada al pueblo al que se servía— como lo había hecho Luis Mateos, ijo— dedicando las veinticuatro horas del día. Se extendió posteriormente en el concepto paulino y joseantoniano de la autoridad, para hacer luego referencia al Movimiento nacional como comunión de todos los españoles dentro de un coordenado pluralismo en el que pueden participar todos y cada uno sin matices ni distinciones y por el simple hecho de ser español.

Habló posteriormente de una posible y próxima convocatoria de elecciones municipales a las que indicó deberían acudir todos los que sintieran el deseo de servir al pueblo, sin etiquetas políticas, ya que el Movimiento abarca a todos los spañoles porque tiene perfecto sentido de la dignidad de la persona.

Terminó haciendo referencia al proceso de desarrollo experimentado por España en los últimos años y finalizó expresando su deseo de que Aranda alcance todo lo que para ella deseó Luis Mateos y ambiciona el nuevo alcalde. Sus vítores a España y a Franco fueron unánimemente secundados por todos los presentes en el acto.

Todos los oradores fueron muy aplaudidos.

Finalmente, la primera autoridad de la provincia, el nuevo alcalde y don Luis Mateos, se asomaron al balcón de la Casa Consistorial, siendo acogida su presencia con vítores y aplausos por el público congregado ante el edificio del Ayuntamiento.

Como acto final, el Ayuntamiento de Aranda obsequió con una cena a las autoridades burgalesas.

vuelta al Hogar en Simeón

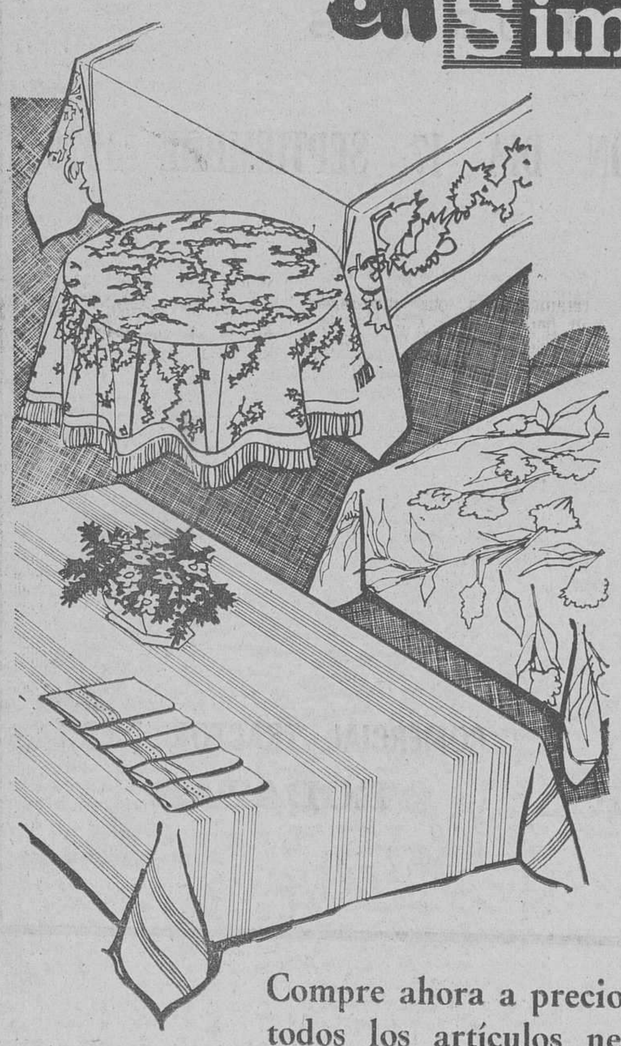

☆ Cortinajes
☆ Alfombras
☆ Mantelerías
☆ Tapicerías
☆ Visillos
☆ Colchas
☆ Mantas
☆ Toallas
☆ Lencería

Compre ahora a precios de campaña todos los artículos necesarios para vestir su hogar

EN 22 CIUDADES DE ESPAÑA SU DIA DE COMPRAS EN Simeón

Los muebles más lujosos y actualizados para cada hogar al precio más justo

muebles evelio

VITORIA, 56.... 58, 60, 62

cafetería ROMA LE OFRECE SU MENU

Sopa de cocido
o
Alubias con morcilla
•
Ensalada mixta
•
Consomé
▼
Ternera asada
o
Ternera guisada
•
Medio pollo asado
•
Merluza romana o a la plancha
▼
Helado o flan

Precio 90 Ptas.
incluído pan, vino y servicios

en un ambiente ideal con sabor hogareño

BACHILLERES ELEMENTALES

Convocada oposición para cubrir **3.000 PLAZAS** en el Cuerpo Auxiliar de la Administración Civil del Estado; exámenes sencillos: instancias hasta el 3 de Octubre. Extraordinaria oportunidad. Más de 10.000 Ptas. al mes. Exámenes en Madrid y provincias. **Preparación oral y por correspondecia.** (Tenemos ya editadas las contestaciones). Pida informes adjuntando 10 Ptas. en sellos de Correos a

ACADEMIA NACIONAL POLITECNICA

C/ Lavapiés, 6. — Madrid-12

OTRAS PREPARACIONES POR CORRESPONDENCIA

FILOSOFIA Y LETRAS. — Preu. Oposiciones al Magisterio; Técnicos y Administrativos de la Administración Civil del Estado. Policía Secreta. Gestores Administrativos. Habilitados de Clases Pasivas y Delineantes.

100 PLAZAS SINDICATOS. Ambos sexos. SOBRE 125.000 pesetas

Ha sido anunciada convocatoria libre para cubrir **100 PLAZAS DE AUXILIARES ADMINISTRATIVOS DE SINDICATOS** (30 plazas en Madrid). Ambos sexos. Edad 18 a 30 años. Título Bachiller elemental o equivalente. Retribuciones: 117.090 Ptas. más complemento por dedicación exclusiva en su caso. **INGRESO INMEDIATO.** Ejercicios escritos (no hay ninguno oral) sencillos y elementales: un tema (programa 18 temas), dos problemas de aritmética elemental, mecanografía (150 pulsaciones). No hay idiomas.

Sin compromiso alguno para Vd., solicite URGENTEMENTE (HOY MISMO) amplia y detallada información, con modelo oficial de instancia, adjuntando **DIEZ** pesetas en sellos de Correos para franqueo a **CENTRO DE ESTUDIOS ADAMS. Sagasta, 23.— MADRID-4.**

Decore su hogar con papeles pintados

muebles evelio

VITORIA, 56.... 58, 60, 62

M.E.C.D. 2017

FUE OTRO GRAN EXITO EL XXVII FESTIVAL TAURINO A BENEFICIO DEL ASILO DE ANCIANOS DESAMPARADOS

Un gran gentío rindió homenaje en la plaza de toros a los ancianitos en el curso de la fiesta, que constituyó un señalado triunfo para los diestros Juan García «Mondeño», Paco Pallarés y «El Queretano»

Pese al enorme calor que caracterizó a toda la jornada dominguera, con rigores caniculares que ahuyentaron de las localidades de sol, que aparecieron totalmente vacías, por esa causa, el XXVII Festival taurino en homenaje y a beneficio del Asilo de Ancianos Desamparados constituyó otro gran éxito, superior con mucho al de años anteriores y acreditativo de la cariñosísima acogida que ha tenido entre los burgaleses la edición actual, patrocinada gentilmente por el gobernador civil y jefe provincial del Movimiento, don Federico Trillo-Figueroa y Vázquez.

Durante la tarde del sábado y la mañana del domingo se vieron animadísimas las taquillas para el festejo, al que concurrieron varios millares de personas, ocupando buena parte de las gradas de sombra y de los palcos. Estos, como las barreras, se agotaron totalmente, como una magnífica demostración de cariño hacia los ancianitos y de simpatía para la fiesta que todos los años se organiza en su honor y beneficio.

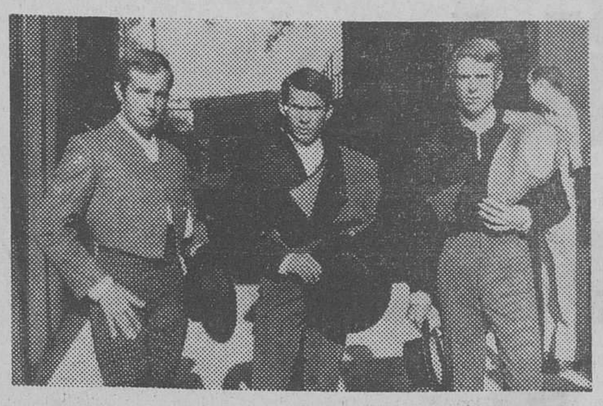

Los diestros, dispuestos para iniciar el paseíllo (Foto FEDE)

PROLEGOMENOS DEL FESTEJO

Momentos antes de iniciarse los prolegómenos del festejo, se personó en el Asilo un caballero que manifestó su deseo de entregar con motivo del festival, un donativo de quinientas pesetas, poniendo en manos de cinco asilados sendos billetes de cien pesetas, plausible rasgo digno de ser señalado como preámbulo de la brillantísima jornada que había de desarrollarse después.

Alrededor de las cuatro de la tarde, nuestro director en su calidad de tal y de presidente de la Asociación de la Prensa, demás miembros directivos de la Junta directiva de de la Asociación y del cuerpo de Redacción de nuestro periódico, todos con sus respectivas esposas, se personaron en el Asilo de Ancianos, que aparecía delicadamente adornado y donde esperaban la representación de veinticuatro ancianos y dos ancianas, que habían de asistir al festival.

Poco después acudían al benemérito Centro las señoritas Marianche Aramendía Moliner y María-Jesús Ballesteros Legarreta, madrinas del festejo, en representación propia y de la "Reina", Conchita Dancausa Treviño, que, por pasajera indisposición, no pudo desplazarse a Burgos desde Gandía, donde pasa la temporada veraniega.

Inmeditamente después se organizó un vistoso cortejo, cuya ordenación fue tarea nada fácil habida cuenta del gran número de "taxis" que el grupo de taxistas desplazó, en gentil testimonio de afecto para los ancianitos y de simpatía para el festival. Cerca de una treintena de vehículos llevaron los taxistas, registrándose entre éstos un verdadero pugilato para protagonizar el honor de llevar a los ancianitos, limitándose, al fin, a una docena de vehículos, precedidos por el de don Ismael Sebastián, veterano hombre del "taxi", quien, aún retirado ya de la profesión, todos los años lleva su coche, bellamente engalanado, para trasladar a los ancianos a la plaza, en esta memorable fiesta anual de caridad.

Así, pues, la comitiva se formó poco después de las cuatro y media de la tarde. Era encabezada por el coche del alcalde de la ciudad, ocupado por el presidente de la Asociación de la Prensa y director de DIARIO DE BURGOS, con su esposa y las de los demás periodistas que acudieron al acto. Y, a seguido, marchaban los ancianitos, escoltados honoríficamente por las madrinas, cerrando el cortejo el coche del presidente de la Diputación, con los demás miembros de la Comisión organizadora: directivos de la Asociación de la Prensa y redactores de DIARIO DE BURGOS.

En medio de inequívocas muestras de afecto, la comitiva recorrió las calles de Santa Clara, San Pablo, puente de San Pablo, Santander y Avenida del Cid, dirigiéndose por la del general Vigón y la calle de Vitoria a la plaza de toros, a cuya entrada recibió a los ancianitos el gobernador civil, señor Trillo-Figueroa, con su hijo.

La primera autoridad civil de la provincia saludó gentilmente a las madrinas y conversó unos momentos con la representación de ancianos del Asilo, penetrando todos, seguidamente en la plaza de toros, donde ya se encontraban los diestros Juan García "Mondeño", Paco Pallarés y "El Queretano", dispuestos a efectuar el paseíllo.

Momentos más tarde, ocupaban madrinas y ancianos el palco presidencial y el del gobernador, cedido para éstos últimos por el gobernador civil de la provincia. Y seguidamente daba comienzo el festejo.

OREJAS PARA LOS TRES ESPADAS Y TRIUNFO ARTISTICO

Artísticamente, el XXVII festival taurino a beneficio del Asilo de Ancianos Desamparados, resultó un éxito y el público que acudió a los tendidos se divirtió a la grande, con la actuación de los tres diestros que integraban el cartel.

La tarde de bochorno se reflejó en la entrada y el público cargó en las localidades de sombra, apareciendo las de sol casi vacías. Pero a la hora del recuento taquillero, el balance fue muy satisfactorio.

Presidió el comisario jefe de Policía, don Antonio Martínez de la Hoz, acompañado de sus asesores don Vicente de la Breba y don Patricio Alonso Santaolalla y en el palco presidencial se situaron las damás de la "Corte de Honor" de la "Reina" de la Prensa, señoritas Marianche Aramendía Moliner y María-Jesús Ballesteros Lejarreta, acompañadas de la esposa del presidente de la Asociación de la Prensa y director de DIARIO DE BURGOS, doña Concepción Comba de Sáez Alvarado. Ocupando otro palco, figuraba el alcalde de la ciudad.

La ganadera salmantina doña Felicitas Tabernero, envió seis novillos escurridos de carnes y escasos de fuerza, pero bravos y de suave e ideal embestida. Los diestros se recrearon toreando a los bureles, que embistieron por derecho, yendo a la voz y sin tirar una mala cornada, de tal forma que el quinto, que volteó y arrolló a Paco Pallarés, lo dejó indemne, cuando todos presumíamos la tragedia. El triunfo del ganadero ha sido completo y al final dio la vuelta al ruedo, en unión de los tres espadas.

Juan García "Mondeño" ha vuelto a nuestra plaza para mostrarnos una vez más su señoría taurina y esa difícil facilidad de saber andar ante los toros, sin arrugarse, sin un gesto estridente, con clasicismo y dominio en todo su quehacer. En el que abrió plaza toreó a gusto, en una faena apropiada a las escasas fuerzas del burel y mató de media estocada bien colocada. Le ovacionaron fuerte, hubo premio de una oreja para el torero de Puerto Real y "Mondeño" dio la vuelta al ruedo sonriente. Más confiado estuvo en el cuarto, al que toreó superiormente con el capote, con las manos b a j a s, cargando la suerte. La faena tuvo calidad, arte y dominio y la adobó con sus consabidas manoletinas, para terminar la labor de media arriba, que dió con el bravete novillo en la arena. Ovación, una oreja y vuelta al ruedo, al final de la cual sacó al tercio a sus compañeros de terna, para corresponder a los aplausos del público.

Francisco Pallarés, el exquisito diestro salmantino que tan buen cartel se ganó por nuestras plazas en su etapa novilleril, ha vuelto a Burgos, para c o l a b o r a r desinteresadamente —como sus compañeros de cartel— en el festival del Asilo de Ancianos Desamparados. Y en verdad que el joven torero derrochó arte y voluntad para distraer al público, aunque en su segundo se viera un tanto aperreado, por el genio del novillo. En el segundo de la tarde realizó una faena pinturera, con pases de todas las marcas, sin lograr entusiasmar mucho al gentío. Mató de una estocada tendidilla y atravesada y hubo para él premio de oreja y vuelta a la redonda. Y en el quinto, al que toreó muy bien con el capote por verónicas y chicuelinas, sufrió dos revolcones, que afortunadamente no tuvieron mayores consecuencias. Acabó de media estocada delanterilla y la presidencia otorgó a Pallarés las dos orejas del burel, que exhibió en su vuelta a la redonda.

Paco Pallarés recorriendo entre aplausos el ruedo, llevando en brazos a un niño que, vestido de torero, le felicitó al concluir su brillante labor en el quinto toro. — (Foto FEDE).

Ernesto San Román "El Queretano" se presentaba en nuestra plaza, sustituyendo en el cartel a José Fuentes. Y el diestro mejicano se ganó las simpatías y los aplausos del público desde sus primeros capotazos, hasta que abandonó la plaza. Alegre, pinturero y variado en el manejo del capote, toreó airosamente a su primero. Con las banderillas demostró su maestría y facilidad para prender rehiletes en todos los terrenos y dejó dos pares superiores, aguantando un horror. Muleta en ristre toreó a su gusto, intercalando pases de mucha exposición, recordándonos en cierto modo las maneras del malogrado "Chicuelo II" Cobró una estocada entrando a ley y atronó al tercer golpe con el descabello y como premio a su labor le fue otorgada una oreja del bravo novillo, que exhibió en su vuelta a la circunferencia. Al salir al ruedo el último le recibió con una larga cambiada de rodillas y toreó muy bien luego en pie, por verónicas. Volvió a prender dos pares de garapullos, de los que el segundo resultó muy vistoso, ya que el torero arrancó desde las tablas y jugando con el burel fue a colocar los palos en el centro del ruedo. Una ovación enorme subrayó la labor de este joven torero mejicano, en quien vemos muchas posibilidades de situarse entre las figuras, a poco que le den corridas y les haga a los toros esas cosas aparentemente tan fáciles que el domingo nos mostró frente a dos novillos. Muy torero y artista, lidió con la muleta en una faena plena de dominio, con pases de todas las marcas, más a la hora de herir se precipitó y tuvo que emplear cuatro pinchazos y tres golpes de descabello. Sonó fuerte la ovación para el torero y la presidencia le otorgó una oreja, como premio a su destacada actuación.

El gobernador civil y jefe provincial del Moviemiento, don Federico Trillo-Figueroa y Vázquez, patrocinador entusiasta de este festival del Asilo de Ancianos Desamparados, asistió al festejo desde un burladero, entre barreras acompañado por su hijo y el presidente de la Diputación. Los tres espadas le brindaron la muerte de uno de sus astados. Asimismo, brindaron la muerte de los otros bureles a los ancianos del Asilo y damas de la "Corte de Honor", recibiendo en correspondencia delicados regalos.

Diestros y ganaderos dieron la vuelta al ruedo, entre aplausos, al final del festejo, que resultó grato y divertido para los espectadores y fue breve en extremo, saliendo el público satisfecho de la plaza.

CHAMARILERO

DE REGRESO EN EL ASILO

Concluído el festival taurino —durante el cual fueron obsequiados por el Ayuntamiento los ancianitos— éstos ocuparon ante la plaza de toros el autobús desplazado al efecto por el Servicio municipal de Autobuses, reorganizándose la caravana automovilística para regresar al Asilo, con un recorrido en el curso del cual se repitieron las muestras de cariño hacia los acogidos en la benemérita Institución.

Una vez en la calle de Santa Clara, organizadores y madrinas pasaron a la capilla del Centro, donde las señoritas Aramendía y Ballesteros depositaron sus ramos de flores a los pies de Nuestra Señora de los Desamparados, ante la que todos los componentes del grupo rezaron una Salve en acción de gracias, piadoso acto con que se rubricó la conmovedora jornada.

SORTEO DE REGALOS

A las ocho y media en el estudio del notario don José María Mur se efectuó el anunciado sorteo de regalos, que correspondieron a los números siguientes:

Núm. 11.015, una bicicleta donada por el Excmo. Ayuntamiento.

Núm. 10.801, una máquina de coser, donada por la Excma. Diputación.

Núm. 10.221, un tresillo de Mobán.

Núm. 8.288, un armario tocador de Comercial Velo Moto.

Núm. 354, un corte vestido de tergal, de Novedades Domiciano.

Núm. 357, un bolso de señora de Casa Magariño.

Núm. 8.526, ocho camisetas, seis pañuelos y diez pares de calcetines, de la Casa Blanca.

Núm. 6.040, un ejemplar de crónicas y comentarios taurinos de D. Amando Vallejo.

Núm. 9.131, un ejemplar de crónicas y comentarios taurinos de D. Amando Vallejo

Los agraciados con los números anteriores pueden pasar a retirar los objetos por la Redacción de "Diario de Burgos", a partir de hoy, martes. de cinco a siete de la tarde

MAS DONATIVOS

A la relación de donativos recibidos con motivo del festival, hemos de añadir hoy los siguientes: don Jesús Pinedo, 400 pesetas; en memoria de doña D. P. G., 500; don José Manuel Ortega Torre, 1.000 y Cafetería Isla, 100.

Por otra parte los veterinarios del servicio de la plaza han renunciado a sus honorarios en beneficio del Asilo de Ancianos y lo mismo ha hecho el asesor, don Vicente de la Brena.

Perspectiva que ofrecían las cercanías del Asilo, totalmente ocupadas por taxistas que cariñosamente acudieron para trasladar a la plaza a los ancianitos. — (Foto FEDE)

En el palco presidencial, las madrinas, señoritas Marianche Aramendía y María-Jesús Ballesteros, acompañadas por nuestro director y su esposa. — (Foto FEDE)

Los tres diestros, correspondiendo a las ovaciones del público, después de su triunfal actuación. — (Foto FEDE)

Tres apuntes taurinos de José María Sanvicens, del festival del domingo. En plano superior, «Mondeño», en un lance de frente por detrás al cuarto de la tarde. En el centro, Pallarés instrumentando una garbosa chicuelina al quinto. Y por último, «El Queretano» en un farol de rodillas, al que cerró plaza

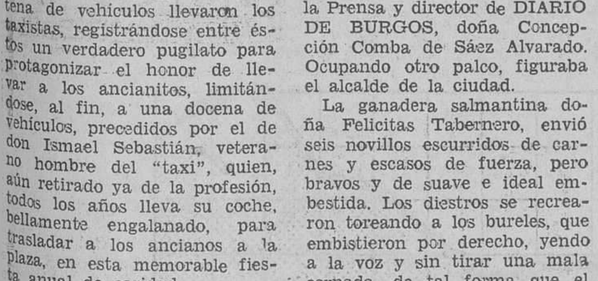

El gobernador civil, con su hijo y el presidente de la Diputación, en un burladero desde el que presenció el festival (Foto FEDE)

UN RUEGO ENCARECIDO

La Asociación de la Prensa y DIARIO DE BURGOS ruegan encarecidamente tanto a los industriales que t e n g a n pendiente de cobro alguna factura relacionada cone el festival del domingo último, así como a cuantas personas no hayan abonado aún las localidades remitidas a domicilio, que pasen, a la mayor brevedad por la Redacción de DIARIO DE BURGOS, para efectuar con la máxima rápidez la liquidación del festejo.

PISOS

MAGNIFICOS A CINCO MINUTOS DE LA PLAZA MAYOR
PROXIMA ENTREGA
■ CUATRO HABITACIONES COCINA Y SERVICIOS
DESDE 300.000 PESETAS
■ GRANDES FACILIDADES
■ 50 % EN DIEZ AÑOS
Informes en obra: Calle Cabestreros y Pozo Seco
(junto Iglesia San Esteban) y
GESTORIA SANZ
Plaza Santo Domingo de Guzmán 7
Teléfono 204291
CONSTRUYE ALBERDI
BURGOS BARACALDO

DIARIO DE BURGOS
Se vende en:
MADRID - Kiosco Cibeles
BILBAO - C/. Elcano núm. 35
VALLADOLID - Platerías, 21
LOGROÑO - Kiosco La Rosaleda
y E. Paracuellos - Muro del Carmen, 9

PARA CUIDAR FINCA
en ciudad costa catalana, se necesita matrimonio, preferible sin hijos, muy buenas condiciones. Escribir con referencia al núm. 9869. Vergara, 10. — BARCELONA-2.

VENTA PISOS, EXENTOS, ECONOMICOS
Terminados, Carretera de Arcos, Junto a Barriada Ferroviarios última parada autobús Pisones
Informes: INMOBILIARIA GALINDO S A Oficina Calle Melchor Prieto, 16, 1.° y obra por las tardes.

3.000 PLAZAS (ambos sexos) AUXILIARES MINISTERIOS
Sueldo sobre 100.000 pesetas anuales. Edad 18 años sin límite máximo. Pruebas sobre materias elementales en Madrid y provincias. Instancias hasta el 3 de Octubre. Título Bachiller elemental.
SOLICITE, sin ningún compromiso. "Guía informativa" con programa y modelo de instancia, enviando DIEZ pesetas en sellos, a
ACADEMIA FUENCARRAL
Fuencarral, 46. — MADRID-4. — Teléfono 221-95-88.

M.E.C.D. 2017

¿Cuándo unos bonos convertibles dieron unos rendimientos tan grandes?

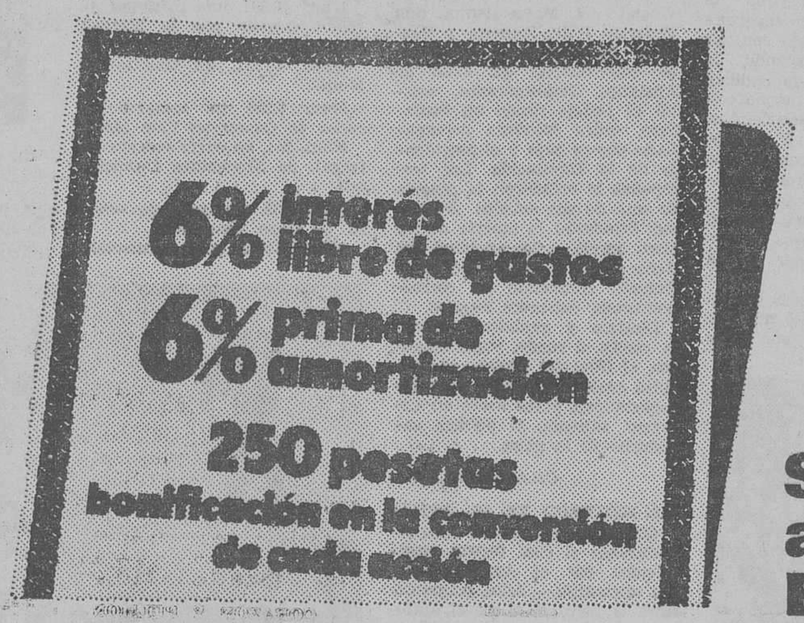

Los bonos: con muchas exenciones de impuestos y ventajas fiscales.

Los bonos del Banco Industrial de Bilbao, además de darle un rendimiento muy alto, se benefician de interesantísimas exenciones en los impuestos sobre sucesiones, transmisiones patrimoniales y actos jurídicos documentados, rentas del capital y desgravación en el impuesto general sobre la renta.

Cada acción es un regalo de 250 pesetas.

¿A qué precio comprará estas acciones? Asómbrese!
Cada acción a 250 pesetas menos que la valoración media que tuvo en la Bolsa durante el trimestre anterior.
Un importante descuento que ya quisieran todos los compradores de acciones.

Conversión rápida.

Hable con un experto. Se asombrará de un tipo de conversión tan rápida: menos de dos años.

Y el dinero vuelve a su bolsillo al instante, cuando lo quiera.

Pero su dinero no queda bloqueado. Si usted lo quiere otra vez, podrá recuperarlo, después de haberle dado grandes beneficios.
Los bonos del Banco Industrial de Bilbao cotizan con fluidez y estabilidad en las tres bolsas españolas, y les es reconocido el derecho de «cotización calificada».

Si lo desea, será accionista del Banco cuyas acciones subieron más el año pasado.

Exactamente en septiembre de 1972 usted será si lo desea, y sin ningún requisito especial, accionista del Banco Industrial de Bilbao, el banco con el alza de cotización más espectacular del año 1969 (sus acciones valían el 1 de enero 850 pesetas y el 31 de diciembre 3.000 pesetas).

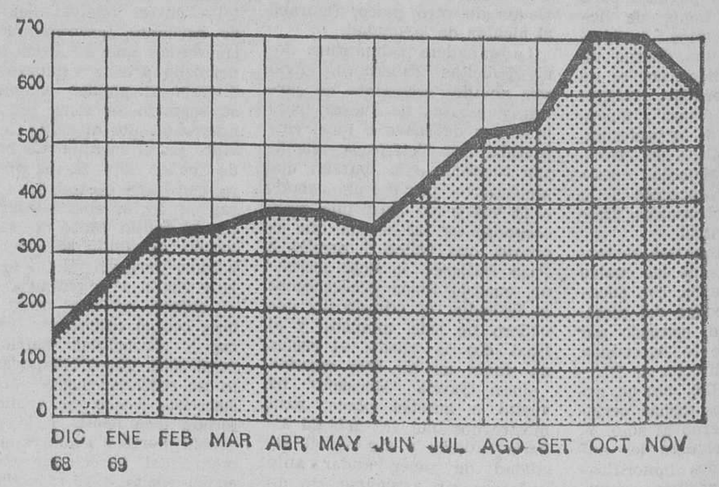

15 Septiembre-emisión 1970

Bonos de Caja Convertibles del

BANCO INDUSTRIAL DE BILBAO

Los accionistas del Banco Industrial de Bilbao, tienen derecho preferente de suscripción de estos bonos.

De venta en todas las Oficinas del Grupo Banco de Bilbao

Aprobado por el Instituto de Crédito a Medio y Largo Plazo
CONSEJEROS DE PUBLICIDAD
M.E.C.D. 2017

Hoy, "Día internacional de la Alfabetización", coincidiendo con el Año mundial de la Educación, fijado por la UNESCO

En Burgos la promoción cultural de adultos ha beneficiado a 11.360 personas durante estos últimos siete años

Tanto en la capital como en la provincia, maestros especializados imparten sus enseñanzas a hombres y mujeres adultos

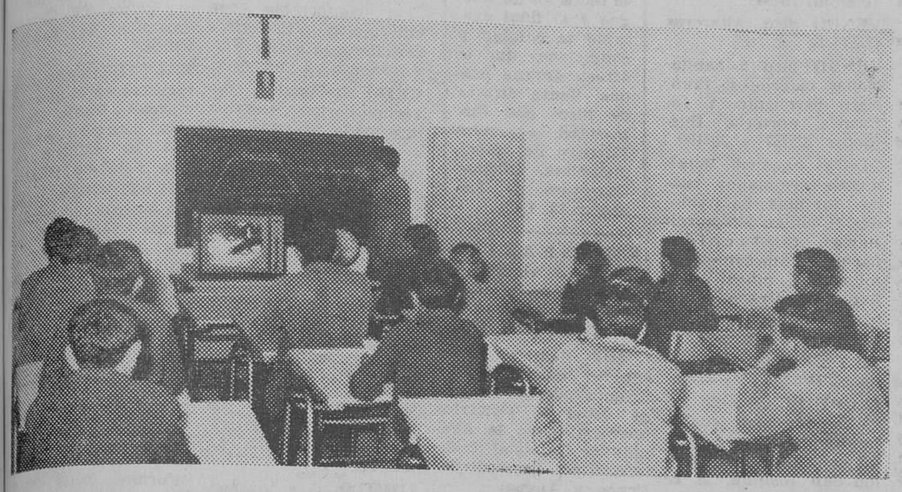

Clase de preparación para la obtención del certificado de estudios primarios, que funcionó en Gumiel de Hizán. (Alumnos adultos. — (Foto ZAPATERO)

Hoy martes, día 8, se celebra en Burgos al igual que en las restantes poblaciones españoles y del Mundo el «Día internacional de la Alfabetización» que coincide con la conmemoración del Año internacional de la educación, declarado por la UNESCO a fin de apresurar el proceso formativo y educativo en todos los países, redimiendo primero a enormes masas de hombres y mujeres que en todas las naciones sufren todavía el azote del analfabetismo y a los cuales el máximo organismo mundial en materia de Educación proyecta su labor en una ambiciosa campaña de promoción cultural de adultos.

En este sentido el Ministerio español de Educación y Ciencia, y a través del mismo los organismos dependientes de este departamento, entre los que destaca la Delegación provincial y la Inspección de Enseñanza Primaria, también secundan el llamamiento hecho a escala mundial por la UNESCO, habiéndose emprendido para ambas conmemoraciones una intensa campaña de propaganda tendente a crear en la opinión pública un estado de auténtica conciencia de solidaridad y de apoyo a los plausibles fines que se persiguen.

OBJETIVOS DE LA CAMPAÑA

Para hablar de asunto tan importante, hemos tenido ocasión de conversar con la inspectora jefe de Enseñanza Primaria en Burgos, doña María Luisa de la Fuente Almendres que, a más de proporcionarnos valiosos datos estadísticos y otras explicaciones referentes al tema, ha hecho suyas las directrices emanadas de la propia Dirección general de Enseñanza Primaria que cuenta, a este fin, con el Servicio nacional de Alfabetización y promoción cultural de adultos, entendiendo por tales, a esos efectos, a la población española comprendida entre los 15 y los 60 años.

Siete años van transcurridos desde que se implantó la citada campaña orientada primero a los iletrados y después ya, con más ambiciosas aspiraciones, a elevar el nivel cultural básico en todos los casos y en beneficio de personas que por diversas circunstancias no completaron en la edad escolar la enseñanza primaria.

Por fortuna, la sociedad española y el mismo profesorado en vanguardia han tomado conciencia, y en estos siete años transcurridos los resultados no pueden ser más satisfactorios y alentadores.

La expresa campaña a nivel nacional se inició en el año 1963 con cinco mil maestros alfabetizadores, y hoy esta plantilla se ha reducido a dos mil cincuenta, más la colaboración de un número de maestros de régimen ordinario y variable, según las disponibilidades presupuestarias de la Dirección general de Enseñanza Primaria.

Según se nos informa, el índice anual de analfabetos que en España era de 8,6 por ciento sobre una población de 15 a 60 años, es hoy del 3,46 por ciento, según datos oficiales referidos al 31 de Diciembre del pasado año. En esa fecha el tanto por ciento de analfabetos en relación con el de la población española, significaba el 2,04 respecto a la población total, y el 3,46 en relación con la comprendida entre los 15 y 60 años.

Como en la mayoría de los países, en España es superior el número de mujeres analfabetas al de los hombres. La relación entre las cifras de cada sexo, que venía siendo de 60 a 40 por ciento, ha iniciado una tendencia a acortar distancias, y es hoy de 58 a 42 por ciento. Se espera que esta tendencia se acentúe más, dada la creciente incorporación de la mujer al trabajo, lo que exige una preparación adecuada. Los padres saben que el futuro de sus hijas está en función del grado de su cultura.

BURGOS, ENTRE LAS DOCE PRIMERAS PROVINCIAS DE MENOS ANALFABETOS

Igualmente se nos informa que Burgos se encuentra clasificada entre las doce primeras provincias españolas que cuentan hoy con un menor número de analfabetos.

Desde el año 1963 hasta el curso 1969-1970 asciende a un total de 11.361 el número de adultos, de ambos sexos, que en nuestra provincia han obtenido el certificado de estudios primarios dentro de la susodicha Campaña nacional de Alfabetización y promoción cultural de adultos.

He aquí el detalle de este interesante cuadro estadístico:

Curso 1963-1964, 656 adultos aprobados; curso 1964-65, 1.446 hombres y 588 mujeres, total 2.034; curso 1965-66, 1.526 y 720, total 2.246; curso 1966-67, 1.692 y 832, total 2.524; curso 1967-68, 1.191 y 632, total 1.823; curso 1968-69, 683 y 338, total 1.021 y curso 1969-70, 621 y 435, total 1.056.

Estas clases especiales para adultos se han impartido en Centros de promoción cultural básica por maestros nacionales de régimen ordinario en los núcleos rurales, unos seis meses.

A fin de que se observe el grado de progresos hechos desde el principio de la campaña hasta el curso último, bastará decir que, mientras que en sus comienzos el porcentaje de analfabetismo sobre una población total de 380.791 habitantes, fue del orden de un 2,17 y de un 2,81 por ciento, aproximadamente, al final del último curso, era de un 0,51 por ciento, con mención concreta a 1.943 adultos, de ellos 1.137 hombres y el resto mujeres, todos ellos comprendidos entre 15 a 60 años de edad.

ESCUELAS CONTRA EL ANALFABETISMO

Para la extinción o redención del analfabetismo funcionaron en el curso último —y seguirán prestando servicio en el nuevo— diez maestros (cuatro hombres y seis mujeres), de los cuales dos y tres, respectivamente, imparten clases en la capital; dos mujeres en Miranda de Ebro; un maestro y una maestra en Aranda de Duero, y un profesor en Roa de Duero.

En Burgos-ciudad, hombres y mujeres adultos recibirán clases de alfabetización y promoción cultural en las escuelas nacionales Colegio nacional «Hispano-Argentino» y de la plaza del general Santocildes. Además el profesorado especial atiende a los grupos de gitanos existentes en la zona de «Bakimet» y en Villalonquéjar. Además se imparten clases para empleadas de hogar en el colegio de Hijas de María Inmaculada y en el de las Religiosas Adoratrices para jóvenes acogidas a este Centro.

Todos estos Centros, aparte de instruir y enseñar en lectura, escritura, cálculo y un mínimo de complemento cultural completan las enseñanzas de adultos con temas de actualidad, formación humana, religiosa, social y política. Todas las clases se dan en régimen gratuíto y con abundancia de material pedagógico, incluídos los medios modernos audiovisuales: proyectores, tocadiscos magnetófonos, televisores, etc., y tanto en la alfabetización como en la promoción cultural de adultos se atiende incluso a los sectores más necesitados como gitanos, reclusos, emigrantes, empleadas de hogar, etc.

—o—

Magnífico plan el que lleva adelante el Ministerio de Educación y Ciencia a través del Servicio creado en la Campaña nacional de Alfabetización y promoción cultural de adultos. Bien merece la pena divulgarse al objeto de que la sociedad acabe formándose una recta conciencia de solidaridad social en la que no deben escatimarse medios y ayudas por parte de todos.

C

TAQUIMECANOGRAFA

experta, precisa Empresa de esta ciudad. Escribir indicando referencias, estudios, etc a Apartado 251. BURGOS.

(ROC. 1.168)

CONVOCADAS

1.000 plazas Cuerpo Auxiliar Administración Civil. Instancias hasta el 30 de Septiembre

PREPARACION

ACADEMIA CENTRO

Aranda

Comenzaron las fiestas patronales

Teóricamente han comenzado nuestras fiestas patronales y decimos teóricamente porque los actos celebrados el pasado domingo y los que hoy han de tener lugar obedecen a innovaciones de estos últimos años, pues el pueblo sigue conservando la tradición de que las fiestas comprenden desde el sábado, víspera de Nuestra Señora de las Viñas, hasta el domingo siguiente y a tenor de esta tradición, pese a que oficialmente den comienzo las fiestas con el pregón, todos los festejos se condensan en esos ocho días tradicionales.

PREGON INAUGURAL

El pasado domingo, a las tres de la tarde y por los micrófonos de Radio Juventud, se dio lectura al pregón inaugural de nuestras ferias y fiestas del que es autor don Juan Abad Barrasús, cronista oficial de la villa.

Por la tarde, a las cinco, dio comienzo, en el campo de deportes de Educación y Descanso, el primer encuentro del torneo triangular "Virgen de las Viñas".

PREGON DE LAS FERIAS Y FIESTAS

ARANDINOS:

Septiembre, nuestro Septiembre arandino, troje henchido de grano, alcores enjoyados con vides ruborosas en su inicial madurez, nos trae su puntual regalo: las ferias y fiestas en honor de Nuestra Señora la Virgen de las Viñas. Nunca el tiempo fue más generoso dentro de la crueldad con que nos arrebata las horas de nuestro vivir. Porque, al darnos ocasión de honrar a la Virgen, nos la da también de honrarnos como pueblo, al centrar nuestra atención en lo que fuimos, en lo que somos y en lo que queremos ser.

Ante tan señalada fecha, 13 de Septiembre de este año de gracia de 1970, el regidor de la villa, por oficio de este pregonero cuya voz se siente cortada ante la contenida emoción de tener que dejar esta por tantos conceptos deleitosa y propicia vecindad, os convoca a la gran fiesta. ¿Qué ha de significar esta convocatoria solemne hecha desde los micrófonos de Radio Juventud? ¿Qué significan, efectivamente, para Aranda sus ferias y fiestas?

Vosotros, arandinos, lo sabéis muy bien; mejor aún, lo sentís profundamente con responsabilidad de compromiso. Porque si Aranda es lo que es, si vosotros habéis conquistado para ella el título de "villa ejemplar" se debe al hondo latido de continuidad histórica, a la obligación que os habéis impuesto de ser ante todo y sobre todo, leales a vosotros mismos y a vuestro paso por la historia.

Fuimos ayer a aquel Aranda que en el siglo XIII contaba con una "fuerte y amplia cerca que rodeaba la villa con las puertas de acceso de Santa Ana, Duero, Arandilla, Santa Cruz, Dehesilla, Cascajar donde posteriormente se colocaría esa graciosa Virgen "del Pajarito" y Puerta Nueva; el Aranda de los siete castillos que regaladamente describe don Aniceto de la Cruz el Aranda poblado de pequeñas ermitas, cuyos nombres nos son aún familiares, conservados en calle como la de Santa Lucía, en el corazón de la villa, San Andrés, en el barrio de las Tenerías, San Gregorio, San Gil, San Lázaro, Santa Catalina y otras; el Aranda que tocaba a rebato de fidelidad hacia la Reina Católica; el Aranda del Concilio provincial de San Juan; el Aranda, corte y retiro del primer emperador de Occidente, Carlos I de España y V de Alemania, peregrino al Cenobio de La Aguilera, hospedado en casa del "primo", próximo a la Plaza de los Tercios; el Aranda que levantó para pasmo de propios y extraños, la iglesia de Santa María con torres dominadora y brava y con fachada regia y magnífica, obra genial del cincel de los hermanos Colonia; el Aranda que acogía en su seno los conventos de San Francisco a orillas del Bañuelos, de Santo Domingo en el Allendeduero, focos de religiosidad y de ciencia; el Aranda que se erigió en cátedra de valor en las guerras de la Independencia y cuajaba en heroísmo y sangre en el año 36.

Somos, arandinos, este Aranda que con ímpetu que nada ni nadie puede frenar hemos ensanchado el cerco de las murallas, hemos poblado de puentes, atrevidos por su ingeniería, el anchuroso río Duero que sabe de trepidantes velocidades de cooperativismo que las centuplica, hemos sido base y somos tesonero cimiento, con nuestra unánime cooperación de los dos Polígonos Residencial e Industrial, donde se alzan bloques de viviendas modernísimas, donde se alojan poderosas máquinas industriales trenzando su melodía de progreso e industria que el Duero aplaude con el mismo murmullo gracioso con que seguía el galopar de antiguos conquistadores mesnadas; somos los creadores y continuadores del Festival Hispano-Portugués de la *Canción del Duero*, empresa la más gloriosa, por espiritual, de nuestro momento actual, por lo que aparte ser motivo de general y atenta admiración, lanzamos al mundo en notas ligeras el eterno mensaje del Duero, que hemos sabido auscultar con asiduidad enamorada.

Seremos, arandinos, el Aranda nuevo, por una nueva y más justa estructura de nuestra villa, por una mayor riqueza, por un más elevado nivel de vida, por una más eficaz conciencia de lo que nos piden de consuno nuestra geografía de privilegio, nuestro enclave singular, nuestra exigencia histórica.

Fuimos, somos y seremos todo eso porque, como canta la copla popular "la aurora de nuestro cielo, —es una dulce sonrisa— que le da el sol arandino— a la Virgen de las Viñas". Porque Aranda es cielo limpio en su clima, alma pura en su vivir, lealtad inmaculada a la Reina de Costaján, centro y cima de una fe, ni desmentida ni anquilosada, sino operante, transformante; fe que se derrama abundosa en todo el transcurso de nuestra secular historia.

Así, arandinos, con conciencia de nuestro pasado, presente y futuro el regidor, que vive con pulso siempre firme, con atención siempre en vela, vuestro inagotable dinamismo, os convoca a celebrar estas ferias y fiestas; ferias y fiestas que continúan, por un lado, aquellos mercados que a Aranda se le concedieron y que tenían como escenario la Plaza del Trigo, las calles de la Miel, Alojería, Aceite y Sal, en recuerdo de las mercancías que en ellos se vendían y por otro las procesiones solemnísimas, las novenas, por fortuna hoy también concurridísimas, que se hacían por turnos, a cargo de las dos parroquias que entonces contaba nuestra valla. Estas ferias y fiestas del año 70 son continuación de aquellas otras tan venerables como singulares.

Esta convocatoria no queremos que quede en el reducido marco de nuestra ciudad. Desde aquí lanzamos este pregón, que es al mismo tiempo invitación a los pueblos vecinos que son en esta Ribera del Duero perlas de la corona de Aranda; a la villa de Roa, hincada en un cerro, símbolo de su tenacidad y lealad; a la de Lerma, Sotillo, la Aguilera, la Horra, Peñaranda ducal y renacentista, Caleruega envuelta en la conmemoración del centenario de Sto. Domingo de Guzmán; a todas esas otras villas menores de nuestra zona pero ligadas con no menor afecto a nuestro Aranda, a todas las villas burgalesas.

Ensanchemos la invitación convocando a la cabeza y madre de todas las villas burgalesas, a Burgos "la primera en la voz y en la fe", a las provincias luimítrofes de Segovia, Valladolid, Soria, Palencia; a las villas de Langa de Duero, Solar de Siro de Langa, egregio polifonista; a San Esteban de Gormaz con sus candorosas piedras del primer romático; a La Vid, Escorial de la Ribera; a la episcopal Osma, a la sabia en decires Peñafiel, nave varada en llanura sedienta. Convocamos a España entera que nos cruza en veloz paso por nuestras carreteras. Aranda no quiere ser tan sólo motivo de paso obligado, forzosa parada por imperativos técnicos; quiere, por el contrario, ser villa de hospedaje tranquilo, de yantar apetitoso, de regocijo sereno, de diálogo cordial, de intercambio de afectos, de auténtico vivir en vecindad hermosa.

Venid todos a nuestras fiestas. Así lo desea nuestro regidor; así os lo piden los arandinos, magníficos en su autenticidad castellana, abiertos en corazonada universal. Aranda llama a todos, como llaman sus campos de sobria policromía, sus ríos galanos y rumorosos, su excelentes carnes, sus paisajes variados y únicos, su propia historia perpetuada en monumentos de sin igual belleza.

Estas ferias y fiestas dan comienzo con este pregón, que se acompaña con las preces, que, camino de la ermita, rezan mañana y tarde los arandinos en romería al Santuario de su Virgen y Reina durante los días de la novena. Aranda, bien lo sobemos todos, es como su Virgen, donación, amor, agasajo, limpidez; Aranda no sabe sino darse y en estas ferias y fiestas os dará motivos de sano esparcimiento y solaz.

Juntémonos todos: los del Norte y los del Sur, del Este y del Oeste, los del Cantábrico, Atlántico y Mediterráneo, los de España y Portugal que tan querida es en esta villa de Aranda. Juntémonos todos porque a todos van dirigidas estas fiestas.

Con este deseo, en nombre de nuestro alcalde, por mi voz, quedan abiertas las ferias y fiestas de Nuestra Señora de las Viñas de Aranda de Duero, en este año de gracia de 1970. Que sean para todos ocasión de mayor bien, de más segura paz, de más firme y sincera amistad.

VIVA ARANDA.

FESTEJOS PARA HOY

A las seis de la tarde, en la explanada del santuario de Nuestra Señora de las Viñas, tendrá lugar la romería popular con desfile de cuadrillas ataviadas. Cada cuadrilla entregará a la "Reina" de las fiestas un obsequio, que será ofrecido a nuestra Patrona al mismo tiempo de la ofrenda de flores. El acto estará presidido por el Ilustre Ayuntamiento en Corporación y la Comisión de festejos. Al final se entonará una solemne Salve popular.

Seguidamente y en la misma explanada tendrá lugar una gran verbena, la primera de nuestras fiestas patronales.

VERBENA IMPROVISADA

As se puede denominar la que tuvo lugar el sábado por la noche en la calle de San Gregorio, de la que muchas personas no han tenido noticia.

Parece ser que los vecinos de dicha calle, tal vez recordando la festividad de la Natividad de Nuestra Señora, en razón que la ermita de "La Virgencilla" estuvo ubicada al comienzo de dicha calle, hasta que se decretó su demolición para convertir el solar en aparcamiento de vehículos, este año han querido conmemorar esa fiesta pero anticipadamente, toda vez que el día 8 figura incluído en el programa oficial de las fiestas.

La verbena, a juzgar por nuestras noticias, se concretó a una orquestina que sirvió de animadora a la que hoy día llaman verbena pero que no respon ni con mucho a las auténticas verbenas que se celebraban antaño.

El caso es que sirvió de motivo para que la gente joven, con la particularidad de que el día siguiente era festivo, se reuniese en dicho lugar y se divirtiese.

LA FIESTA DE LA PEÑA TAURINA

Siguiendo la costumbre establecida por la Peña Taurina arandina de celebrar su fiesta el primer domingo del mes de Septiembre, la veterana de las taurinas de nuestra villa y madre de todas ellas, celebró el pasado domingo su fiesta principal, como en años anteriores.

EL DOMINGO, EN MIRANDA

Este último domingo, en el que reinó el calor, la gente llenó las piscinas, constituyendo un general éxodo para disfrutar fuera de la población ese día, huyendo del intenso calor que reinaba en nuestras calles.

El sábado, en su mercado, fue enorme la afluencia de forasteros y en general ya se notan los preparativos de fiesta y la venida a nuestra villa de familiares y amigos que vienen a compartir unos días con los suyos y con todos nosotros, ávidos de presenciar un año más las fiestas tradicionales de Nuestra Excelsa Patrona la Virgen de las Viñas.

Toda esta concentración de gente forastera que se avecina y como decimos ha iniciado su emigración a Aranda, aunque no sea mas que eventualmente, es decir, durante los días de nuestras fiestas, da un aire festero a nuestra villa de gran sabor pues el ver caras conocidas que durante algún tiempo han estado ausentes, siempre agrada.

FARMACIA DE GUARDIA

Mira Alvarrez, plaza del Caudillo, 28.

CARTELERA

TEATRO PRINCIPAL. — "Johnny Oro".

GUIA FACULTATIVA

JOSE LUIS RICA RICA
TOCOGINECOLOGO
Consulta de 12 a 2 y de 4 a 7
Vitoria, 21, 1.º
Teléfonos 201865 y 204773

S. IÑIGO
OCULISTA
Consulta, de 11 a 2 y de 6 a 7
Laín Calvo. 17. 1.º — Telf. 209923

JOSE MARIA ARAGÜES
MEDICO ODONTOLOGO
Teléfono, 205378
Queipo de Llano, 2

Dr. BAÑUELOS
OCULISTA
Plaza Mayor. — Teléfono 201066

RAMON LLORENTE
HUESOS y ARTICULACIONES
Consulta de 12,30 a 2
Queipo de Llano, 2. 4.º Izqda
Teléfono, 203900 y 204781

José M.ª Rodríguez Orive
ODONTOLOGO
Avenida del Cid, 10 (Feygon)

Rodrigo García Zuazo
PUERICULTOR
Diplomado. Especialista de niños, del Seguro Colegial
Vitoria, 188, 1.º, A y B
De 10 a 11 y de 4 a 6

Máximo Ortiz Pérez
CIRUGIA y TRAUMATOLOGIA
Consulta, de 12 a 2
Calle Madrid, 2, 1.º
Teléfonos, 205469 y 205001

F. Infante Abajo
MEDICO DENTISTA
Sanz Pastor, 14, 2.º, derecha
Teléfono, 208617

V. Ojeda Carcedo
APARATO DIGESTIVO Y NUTRICION
Metabolismo
Consulta, de 10 a 1 y de 4 a 6
Análisis clínicos. — Rayos X
Vitoria, 20, 1.º — Telf. 203667

A. BENITO BRAVO
Del Igualatorio Médico Colegial
MEDICO DENTISTA
Burgense, 22
Teléfono, 202971

DOCTOR MINGUEZ
APARATO DIGESTIVO
Santander, 6

Alonso Bañuelos
OFTALMOLOGOS
Espolón, 2 — Teléfono 209349

J. M. Movilla Cuadrado
NEUROPSIQUIATRA
ELECTROENCEFALOLOGO
Concepción, 17
Horas de consulta: Llamar al teléfono 200914 (de 12 a 6 de la tarde). Los sábados no hay consulta

M. A. RUIZ DE TEMIÑO
DENTISTA
San Juan, 8, 2.º — Tel. 204370

JOSE CARAZO
PARTOS Y ENFERMEDADES DE LA MUJER
Del Hospital de Barrantes y Cruz Roja
Vitoria, 31. — Teléfono, 203591

M. SANCHEZ DUEÑAS
Medicina y Cirugía del Sistema Nervioso, Cráneo y columna vertebral. Electroencefalografía
Calle Calatravas, 3, 1.º Dcha.
Consulta de 4 a 6
Excepto sábados

AGUSTIN RIVAS
PARTOS, ENFERMEDADES y CIRUGIA DE LA MUJER
Avenida del Cid, 6, 5.º, A
Teléfono, 203832

MIGUEL CAMPO
TOCOGINECOLOGIA
Del Igualatorio Médico Colegial
Carmen, 4, 6.º. Telf. 205207

José María Alvarez Iovar
MEDICO DENTISTA
Consulta, de 10 a 1 y de 4 a 7
San Lesmes, 1, Principal Izqda.
Teléfono 202793

JOSE M.ª MOLINA ARIÑO
Maternólogo del Estado
PARTOS Y ENFERMEDADES DE LA MUJER
Conde Jordana, 3. — Tf. 203315

Arias Martínez Mata
CARDIOLOGO
Alonso Martínez, 7 — Tef. 200393

R. PLASENCIA
OFTALMOLOGO
Consulta, de 1 a 2 y de 5 a 7
Vitoria, 30. — Teléfono, 206591

José M. de Sebastián
MEDICO
ANALISIS CLINICOS
TRANSFUSIONES
Vitoria, 19, 2.º — Telf. 206358

A. GOMEZ LOPEZ
CORAZON Y PULMON
Del Hospital Militar
San Cosme, 2 — Teléfono 205591

DOCTOR GARZON
PARTOS Y ENFERMEDADES DE LA MUJER
ESTERILIDAD
Plaza de San Fernando, 3, 1.º
Teléfono, 201657

JERONIMO IGLESIAS
MEDICO DENTISTA
RAYOS X
Vitoria, 141, 1.º - (Juan XXIII)

Dr. RENEDO
CIRUGIA, VIAS URINARIAS
Concepción, 15, 2.º
(De 11 a 1)
Teléfono 207376

Jesús Buitrago Morote
CARDIOLOGO
Calle Fernando Alvarez, 3
(Junto a la Audiencia)
Teléfono 209212

ELECTROCARDIOGRAMAS PREVENTIVOS
Antonio Gómez López
Ejecución: RODRIGO ALONSO
Santa Clara, 40. Teléfono 209219

J. M. FRANCES
Medicina interna — Rayos X
Consulta, de 10 a 1 y de 5 a 6,30
Plaza de Vega. — Teléf. 205446

A. Blasco Velasco
MEDICINA INTERNA
RAYOS X
De 12 a 2 y de 5 a 7
Carmen, 6, 2.º, B. — Teléf. 207838

CARLOS RODRIGUEZ
OCULISTA
CIRUGIA OCULAR
Héroes del Alcázar, 1, 6.º
Teléfono 207069

GRADUACION GAFAS - TECNICAS MODERNAS
OPTICA IZAMIL
LAIN CALVO, 28

SOLAR EN BRIVIESCA
CENTRICO SE NECESITA PARA CONSTRUIR
COMPRA O CESION PARTE EDIFICACION
PUBLICIDAD MAPP. — A. MARTINEZ, 7. Burgos.

ESCUELA INTERNACIONAL DE DECORADORES
I. A. D. E.
ESTUDIO LEONARDO DE VINCI
Oficialmente reconocido por el Ministerio de Educación y Ciencia.
CURSO 1970-71
Inscripción y matrícula abierta para primero, segundo y tercer cursos.
INFORMACION DE 10 A 1 Y DE 4 A 7
PLAZA DE MOYUA, 1, 2.º TEL 214501 BILBAO-9

M.E.C.D. 2017

ANUNCIOS POR PALABRAS

Estos anuncios se reciben en nuestra Administración (Calle Vitoria, 13, Teléfono 207148), de NUEVE de la mañana a UNA Y MEDIA de la tarde y de CUATRO a SEIS Y MEDIA de la tarde, así como en todas las Agencias de publicidad.
PRECIO: 20 pesetas hasta diez palabras. Cada palabra más 2 pesetas.

Alquileres

ALQUILO oficina con teléfono, calefacción central, almacén y vivienda; otra planta principal, 750 m.2., calefacción central, portal independiente, ideal hostal, academia, exposición, etc. Angel Blanco Teléfono 205877.

PISOS en alquiler: cuatro y cinco habitaciones, calefacción y agua caliente central, con opción a compra. Véalos en Madrid 68, 3.º B.

SE ALQUILA nave amplia. Razón, teléfono 206988

ALQUILO piso en calle Vitoria 184, 8.º, B.

ARRIENDO pensión instalada, con 14 camas, 14 huéspedes fijos. También se traspasa. Cantero. Concepción, 2.

ALQUILO casa nueva con locales y terreno en Villatoro. Informes, Carmen Arnáiz.

ALQUILO piso, muebles nuevos. Teléfono, verle, portería. Plaza Logroño núm. 2.

ALQUILO piso exterior. Carretera Logroño núm. 1. Razón: Teléfono 200557.

SE ALQUILA piso amueblado. Informes: San Pedro Cardeña, 9.

ALQUILO pisos calefacción central, amueblado completo, otro sin muebles. Informes, de 2 a 4. Teléfono 204144.

ALQUILO piso en Carretera Logroño, 26-8.º, sol todo el día, informes, portería.

LOCAL 550 metros cuadrados, dos entradas camiones, sin columnas, alquilo o vendo, casco urbano Vitoria, 56-bis-4.º-D

ALQUILO piso amueblado con cuarto de baño, calentador de gas, tiene ascensor, llamar hasta las cuatro. Teléfono 205861.

ALQUILO local de 150 m.2, almacén o similar. Barriada Illera C/ «B» 104.

EN CAPISCOL: frente Central Lechera arriendo o vendo piso económico. Facilidades diez años. Treinta pesetas gastos mes. Informes: Plaza Logroño, 3, 6.º. Sr. García.

ALQUILO dos pisos renta 800 Ptas. Teléfono 207455.

ALQUILO dos pisos, céntricos, económicos. Informes: Huerto del Rey, 18. Portería.

ALQUILO piso amueblado, muy céntrico. Teléfono 202163.

SE ALQUILA piso 5 habitaciones, calefacción, ascensor, soleado. Informes: Romancero, 26, 4.º C.

ALQUILO piso nuevo, Santa Cruz, 5, 6.º B, exterior. Informes: en el mismo, de 6 a 8.

PISO amueblado, calefacción central. Padre Silverio, núm. 2, 4.º D. (El Carmen).

SE ALQUILA piso carretera Logroño núm. 1. Informes, 9,º A.

CON LUJO de vistas y sol, alquilo piso amueblado céntrico. Parque San Francisco, 5, 1.º izq.

SE ALQUILA piso amueblado con calefacción o se vende. Informes: San Francisco, 155, 5.º D. Informes el portero.

ALQUILO piso amueblado. Plaza Mayor. Razón: Comercio «Mi Tienda».

ALQUILO piso tres habitaciones, calefacción. Clunia, 17, 4.º B.

ALQUILO piso grande antiguo, céntrico. Razón: San Juan, 17, 3.º, dcha. De 10 a 12.

ALQUILO piso céntrico, cinco habitaciones, espléndido sol. Concepción, 15, escalera derecha, tercero derecha. (De 5 a 8).

ALQUILO casita chalet amueblada. Calefacción. Tef. 206687.

SE ALQUILA piso nuevo a estrenar con muebles. Informes: Calle Vitoria, 164, portería. Teléfono 207861.

ALQUILO máquinas escribir, sumar y calcular. Crespo. Plaza Alonso Martínez, 7, principal. Teléfono 205947.

ALQUILO piso amueblado. Calle San Francisco, 149, 3.º, A.

ALQUILAMOS: Alto confort amplio, centrícuísimo, barnizado, lonjas comercio, industria. 204021.

ALQUILO o vendo piso barato y muebles. Tfo. 208499.

ALQUILO piso amueblado, céntrico. Teléfono 203708.

VENDO o alquilo piso en calle Vitoria, 255, 4.º, «B».

ALQUILO piso amueblado, otro sin muebles, preferible oficinas. Lain Calvo, teléfono 201884.

ALQUILO piso, con comodidades, céntrico, amueblado a estudiantes. Tef. 209700.

ALQUILO piso amueblado, céntrico, calefacción y Tef. 200499.

SE ALQUILA piso amueblado, barato, calle La Legión Española, 8, 7.º C. Por calle Madrid.

SE ALQUILA piso carretera Logroño núm. 8, 1.500 ptas. Informes: Vitoria, 53, 1.º izq.

ARRIENDO piso amueblado. Calle Vitoria, 202. Informes: Rey Don Pedro, 35, 1.º dcha.

Automóviles y accesorios

ALQUILER sin conductor, nuevos: Seat 1.500, 850 coupé, 600-D, Renault 10 y Renault 8. Morris y M-G 1.000.— «Servi Auto». Sanjurjo, 9. Teléfono, 207716.

ALQUILER sin conductor: Seat 1.500, Simca, 600-D. GARAJE TURISMO. Calle Vitoria, núm. 29.

MOTORAMA. Servicio permanente de grúa. Con nosotros hasta el taller de su preferencia. Asunción de Nuestra Señora, 1. Teléfono, 203364.

EXCURSIONES, viajes. Microbuses Europa. Coches hasta 25 plazas. Teléfono, 208551.

AUTOS «FLEN». Coches de alquiler sin conductor: 600-D, 850 Berlina y Coupé, Seat 1.500, 124, 1.450, Morris, M-G, Simcas, nuevos. Garaje San Pedro Cardeña, número 90. Teléfonos 208072 y 201874.

GAMONAL 228 vende, 600-D, R-8, 4-F, 4-L, Revisados y facilidades.

VENDO furgoneta Sava 850, como nueva; Alfa Romeo Perkins y D.K.W. gasoil y gasolina, muy baratas. Ruera. Vitoria, 19. Teléfono 203837.

VENDEMOS berlinas y furgonetas Citroen, desde 15.000 pesetas. General Sanz Pastor, núm. 6.

VENDO furgoneta DKW Combi F-1.000, seminueva. Teléfono 204447.

VENDEMOS cambiamos cualquier tipo de Velomotores. Hermanos Fuente, Santa Cruz, 22. Vitoria, 29, 2.º izq.

850 ESPECIAL, Seat 1.500, M-L, como nuevos. Facilidades. Miranda, 18.

VENDO camión volquete Barreiros. Razón: esta Administración.

FERIA Automóvil. Ocasión. 10 al 30 Octubre. La mejor oportunidad para comprar o vender su coche. Inscripción e informes: Feria del Campo. Apartado Correos 11044. Teléfono 4634000. Madrid.

PARTICULAR vendo 600 D. Perfecto estado. Buen precio. Puebla, 7 1.º derecha.

SE VENDE «Seat» 600 D. Razón: Telf. 200176.

¡OCASION! Se vende «Seat» 600, baratísimo. Moban. Avenida Generalísimo, 8.

Colocaciones

SE NECESITA chofer con carnet de primera especial. Razón, «Autobuses Amaya, S. L.» Plaza de Vega, 36. Burgos.

SE NECESITA mujer para limpieza en Restaurante Arriaga. Lain Calvo, 4. (R. O. C., 1.055)

SE NECESITA chica buen sueldo. Vitoria, 56 5.º, D.

CHICA necesito para Madrid, poca familia, espléndido sueldo. Héroes del Alcázar, 1, 5.º derecha.

SE NECESITA asistenta por las mañanas. Avda. Sanjurjo 41, 8.º A.

AVON anuncia frecuentemente por TVE y revistas la visita de las distribuidoras de sus productos. Sea usted una de ellas y goce de buenas ganancias. Llame al teléfono 204144 de Burgos o escriba al apartado 14.875 de Madrid.

SE NECESITA muchacha. Vitoria 19, 1.º izq.

SE NECESITA muchacha. Buen sueldo. Lain Calvo, 15, 1.º.

SE NECESITA tractorista. Hermanos Muñoz. Los Balbases. (ROC. 1.159).

SE NECESITA muchacha. Avda. del Cid, 10, 6.º A. Tf. 202102.

MATRIMONIO con residencia en Madrid necesita muchacha de 17 a 18 años. Razón: Calzados Pérez. San Pablo, 7.

NECESITO chico 14 - 15 años. Tintorería Pérez. Briviesca, 18. (R. O. C. 1.163).

SE NECESITA chica para casa, buen sueldo. Informes: Mesón Burgos.

NECESITO muchacha para tres personas. Primo Rivera, 6. 2.º Hón. 1.

MUCHACHA necesita matrimonio solo. Plaza Mayor, 2. Puerta 4.ª.

SE NECESITA señora para cocina y ayudante de barman. Razón Bar Valdeajos, San Pablo, 10 (R. O. C. Núm. 1.165).

SE NECESITA muchacha mayor 21 años y asistenta todo el día. Avenida del Cid, 6, piso 11, dcha.

NECESITO muchacha. Avda. del Cid, 10, 5.º B.

FABRICA embutidos y fiambres, necesita representantes. Dirigirse a Mariano Sanz García, Antonio Lanzuela, 26. Madrid-20.

SE NECESITA muchacha. Vitoria, 19, 1.º izq.

NECESITO chica para casa. Bien retribuída. Matrimonio y dos niños mayores. Informará: Alimentación García Hermanas. C./ Vitoria, 173. De 5 a 7 tarde.

SE NECESITA chica. Vitoria, 29, 2.º izq.

PARA Restaurante se precisa mujer de limpieza. Plaza de Vega, 14. (ROC 1.174).

SE PRECISA chico de 14-15 años. Restaurante Plaza de Vega, 14. (ROC 1.153).

NECESITO chica buen sueldo. Teléfono 208808.

SASTRE necesita aprendiza. Merced, 6. (ROC. 1.151).

SE NECESITA sirvienta. Julio Sáez de la Hoya, 1, 1.º, izq. Tef. 208996.

CHOFER, carnet segunda, se precisa. Razón: Díaz Kremer. Calle Madrid, 42. (ROC. 1.177).

MUCHACHA con informes necesita matrimonio mayor. Miranda, 18, 3.º.

SE NECESITA chofer camión Pegaso, carnet primera, con experiencia (rutas largas). Industrias Lermeñas, S. L. Lerma. (R. O. C., 1.092).

GANE dinero, de 10.000 a 20.000 pesetas mensuales cultivando champiñones en sus ratos libres y en su propia casa. Trabajo apto para todos. Exito extraordinario. Compramos producción a alto precio. Escribir a «Cultivos Alba». Calle Enamorados, 23. Barcelona (13).

URGE muchacha para Madrid. Muy buen sueldo. Héroes del Alcázar, 4, hón. 11.

DIBUJANTE publicitario, se ofrece. Santander, 6, 5.º

SE NECESITA oficial o ayudante ebanista. Barriocanal. Revilla. Avenida del Cid, 51. (ROC 1.180)

EMPLEADA de hogar, sabiendo sus obligaciones, se necesita. Sueldo 3.000 Ptas. Calle Sagrada Familia, 29, 2.º dcha. Burgos.

NECESITO chica 14 a 16 años, interna. Amaya, 10, 5.º izq.

SE NECESITA asistenta y chica, Santa Clara, 41, 1.º, de 5 de la tarde en adelante.

NECESITO chica casa confitería Paloma, 29. Los Angeles.

CHICA se necesita. Avda. del Cid, 90, 10.º D.

NECESITO empleada de hogar, Sanjurjo, 11, 10.º izq.

SE NECESITA chico de 14 años. Informes: esta Administración. - (ROC 1.176).

SE NECESITA chica para casa de poca familia. Dormir fuera. General Mola, 1, 3.º, izq.

SE NECESITA chica para Madrid, veraneo Burgos, para dos señoras. Avd. Generalísimo. 7, 1.º derecha.

NECESITO chica de plena confianza. Buen sueldo. Razón: General Mola, 16, 3.º izq.

SE NECESITA muchacha. San Pablo, 22, 7.º

SE NECESITA chica o asistenta. San Juan, 19.

SE NECESITA asistenta. Avda. del Cid, 37, 2.º izq.

SE NECESITA muchacha. Tef. 204285. Santa Agueda, 34, 1.º.

SE NECESITAN dos chicos, uno 16 y otro 20 años, para vaquería. Manutención, sueldo a convenir. Alvaro Cobo. General Dávila, 324. Santander

SE PRECISA empleada de Hogar con informes para Bilbao. Razón: Plaza del Dr. Albiñana, 3, 7.º Dcha.

SE OFRECE joven mecánico con carnet de conducir, clase «B». Servicio Militar cumplido. Manuel San Salvador. Villazopeque.

ASISTENTA todo el día, se necesita. Inútil sin informes. Espolón, 2, 3.º dcha.

SE NECESITA chica para cuidar una niña, matrimonio con asistenta. Avda. Cid, 34, 6.º «B».

SE NECESITA chica, matrimonio con dos niños, buen sueldo. Calle Madrid, núm. 7, 5.º izq.

MUCHACHA se necesita, bien retribuída en San Juan, 22, 1.º, dcha.

NECESITO chica con informes. Valladolid, 2, 2.º (letra C).

SE NECESITA barman. Razón: Bar Nevada (ROC. 1.155).

FRESADOR se necesita en talleres Inmabusa. Parque de San Francisco, 3, bajo (R. O. C. 1.181).

SE NECESITA chica. Huerto del Rey, n. 4, 4.º.

SE NECESITA chica o asistenta. Av. Cid, 2, 1.º centro.

SE NECESITAN ajustadores de 1.ª y 2.ª. Presentarse en Fabisa. Polígono Industrial Villayuda. Calle 4. (ROC. 1.185).

SE NECESITA muchacha de servicio para matrimonio con un niño. Avda del Generalísimo núm. 8, 1.º izq.

SE NECESITA chica, Trinidad, 8, 4.º, izq. (junto Capitanía).

SE NECESITA dependiente «Bar Acuarium» (ROC 1.188).

MUCHACHA necesito, con informes. Avenida Cid, 6, bis, décimo, B. Teléfono 205120.

SE NECESITA chica. Avda. Reyes Católicos, núm. 9, 1.º decha. Teléfono 208376.

SE NECESITA asistenta. Horas de 9 a 6. Sueldo a convenir. Presentarse Avenida Generalísimo, 8.

INDEPENDICESE y gane 20.000 Ptas. mensuales aprendiendo Serigrafía, profesión nueva, de gran porvenir para ambos sexos. Pida folleto gratuito sin compromiso a Mater. Muntaner, 81. Barcelona.

FAMILIAS para finca agrícola, próxima Aranda, necesitanse. Facilitamos vivienda y demás. Existe escuela, iglesia. Escribir con referencias a Apartado 31. Valladolid.

SE NECESITA muchacha para dos personas. Vitoria, 23, 1.º.

Compras y ventas

DURALEX. Platos, vasos duralex «Ferretería Lain Calvo». Teléfono, 20 33 94.

OCASION: Vendo máquinas usadas de escribir, sumar y calcular procedentes de cambio por nuevas. De la Vega. Madrid, 2. Burgos.

VENDO torno un metro entre puntos. Condesa Mencía, 67. Barriada Yllera. Burgos.

VENDO paja de trilladora en Belbimbre. Informes: Sabina del Prado.

SE VENDEN 8.000 kilos de paja de yeros. Grupo San Martín. Villarmero.

SE VENDE paja blanca y negra. José Zamorano López. Revilla Vallejera.

VENDO cámara tomavistas y tocadiscos, precio interesante, seminuevo. Telf. 204516.

SE VENDE máquina coser «Sigma». San José, 16, 2.º izq.

VENDO maquinaria y herramienta, Taller mecánico. Petronila Casado, 51.

VENDO rueda afilador en buen estado. Informes: Amadeo Borraco. Asilo Ancianos. Santa Clara.

BASCULAS pesar ganado en vivo ORGO, San Cosme, 3. Burgos.

Enseñanzas

ACADEMIA CASTILLA. Calculo Comercial, Contabilidad, Oficinas, Bancos.— Moneda, 18.

ACADEMIA CASTILLA. Cultura. Taquimecanografía. Ortografía, Correspondencia, Idiomas.— Moneda, 18.

PREPARACION intensiva reválidas. Centro Docente ADI. Teléfono 205306.

SE DAN clases particulares de 1.º, 2.º, 3.º y 4.º Bachillerato, dirigirse Barriada Yllera Calle 5, núm. 8. Teléfono 205677.

CONVOCADAS 3.000 plazas Cuerpo Auxiliar Administración Civil. Instancias hasta el 30 de Septiembre. Preparación Academia Centro.

Fincas

VENTA pisos y lonjas en Vía de Empalme. Construcciones Serrano. Teléfono, 204385.

CONSTRUCCIONES «BU-BI». Mejor que piso piloto su piso llave en mano. Venta directa. Facilidades de pago diez años. Precios desde pesetas 250.000. Oficinas, Vitoria, 179. 1.º

VENDO piso céntrico. Informes: Alhóndiga núm. 15, portería.

CONSTRUCCIONES González Alonso. Venta de viviendas. Llave en mano. Exentas. Entrega total, 50.000 pesetas, resto diez años, y locales comerciales. Oficina, calle Vitoria, 115.

CONSTRUCCIONES Sánchez vende pisos y lonjas comerciales en diversas zonas. Informes: Santa Clara, 36 Obra.

BONITOS pisos terminados, exteriores, buena distribución, soleados, tranquilos. No pierda esta oportunidad. 5 últimas viviendas. Razón: Parque San Francisco, 3.

MASEGOSA. Empresa Consttructora. Pisos llave en mano, desde 30.000 pesetas entrada. Resto, diez años. Avenida Cid, 80. 2.º. Teléfono, 209333

VENDO pisos terminados, con exenciones, facilidades diez años. Paseo de los Pisones, 18 y 20. Informes, en bajos del edificio.

OCASION. Se vende planta baja con cinco huecos, en calle Vitoria. Informes. Teléf 209798

PISOS exentos contribución. Habítelos hoy mismo. Desde 325.000 pesetas, 50 por 100 facilidades diez años. Razón, Madrid, 68, 3.º, B.

SE VENDE piso en inmejorables condiciones, soleado. San Francisco, 149. Razón, portería.

VENDO piso económico, cuatro habitaciones, Santo Toribio, 19, 1.º A.

VENDO piso de lujo, Madrid, 68, salón 32 metros, hermosa terraza cerrada, al exterior Teléfono 207168.

VENDO piso nuevo a estrenar, exento, todo exterior, 6 habitaciones servicios y calefacción. Razón, teléfono 201183.

FIROGA facilita la compra de su vivienda sin compromiso alguno. Acepte nuestra orientación y conocimientos.

FIROGA. Pisos, locales, rústicas, alquileres traspasos, etc. Agencia de la Propiedad. Vitoria, 59. Teléfonos 206746 -205271.

AGENCIA Conde Arenuda, desde esta fecha, sus actividades de compra-venta fincas, negocios, industrias, créditos, rogando a sus buenos clnentes y amigos sepan dispensar el tiempo que han estado interrumpidas. Gracias. Pl. Alonso Martínez, 7, A, 3.º Tfno. 207942.

VENDO casa dos pisos situación céntrica. En Lerma. Francisco Ausín.

VENDO o alquilo piso a estrenar. Informes: Bar Colombia. Avd. Cid 80.

VENDO piso parque S. Francisco núm. 1. 4.º. Informes: José Pérez. Parque S. Francisco núm. 6. 3.º

VENDO bar por traslado en Gamonal. Informes esta Administración.

SE VENDE piso cuatro habitaciones. Calle Melchor Prieto número 16. Informes, portero.

SE VENDE o arrienda piso nuevo, facilidades. Razón, Laín Calvo, 34-2.º

VENDO piso a estrenar, de particular a particular. Facilidades de pago. Teléfono 204043.

VENDO piso. Alfareros 41-2.º B.

VENDO piso 5 habitaciones exteriores. Francisco Sarmiento, 5. Informes, portería. Teléfonos: 205737 y 207190.

PISOS exentos, totalmente terminados, cuatro amplias habitaciones. Cocinas extraordinarias, calefacción, parquet, impecable terminación, mucho sol. Pequeña entrada y resto en diez años, en calle Vitoria, 190.

SE VENDE terreno. Llamar 209263.

INCREIBLE precio urge vender piso cuatro habitaciones más servicios. Informes: mismo San Joaquín, 16, 1.º derecha.

SE VENDE piso y buhardilla, llave en mano. Informes: Llana de Afuera, 12, Hón. 5.

VENDO piso llave en mano, dos habitaciones, cocina y aseo, céntrico. Muy económico. Calle Salas. Informes: Particular Calzadas n.º 1.

VENDO casa en Pampliega, en la plaza, ocho habitaciones, con lonja 50 m.2. Julia Pérez.

SE VENDE piso económico o se arrienda con local. Tel. 205485.

VENDO o alquilo piso, Calvario, 24, 4.º, centro, 4 habitaciones, todo exterior. Ver de 12 a 2.

POR TRASLADO vendo piso 4 habiaciones, magnífica situación. Informes en portería de Pisones, 5 y Tef. 204471.

VENDO piso exterior, soleado, directamente de constructor a comprador, 4 amplias habitaciones, parquet, armarios empotrados, carbonera independiente, agua caliente y demás servicios. Información: Enrique III, letra F, 5.º B.

VENDO piso, Vitoria 60, 4.º, 5 habitaciones, ascensor, calefacción, 2 terrazas. Razón: Salas, 14. Habitación 9.

SE VENDE o se alquila piso exterior en San Pedro y San Felices 33 ,1.º centro, o para 2 vecinos, amueblado o estudiantes, con 4 habitaciones, hermoso baño y calefacción individual, facilidades de pago. Tratar en Padre Silverio, 2, 1.º D.

VENDO piso recién estrenado y con facilidades. Carretera Poza, 20, 8.º, letra C (Gamonal).

SE VENDEN lonjas comerciales de 20, 30 y 40 m.2 en Plaza Lavaderos. Informes allí mismo en Billares Ibáñez.

BARATO vendo piso. Informes: Plaza Francisco Sarmiento, 4, 7.º 2.

PISO céntrico, 3 habitaciones, vendo económico. Razón: Padre Flórez, 5.

VENDO piso, San Pedro Cardeña núm. 1, piso 4.º derecha, de 5 a 6.

¡OCASION! liquidación de diez apartamentos de lujo. Verlos edificio «Star», Laredo. Ofertas, total o parcial, Sr. Pombo, Reina Victoria, 2. — Santander.

SE VENDE piso céntrico a estrenar, con o sin muebles, 4 habitaciones, ascensor. Visitarlo en San Francisco, 29, 4.º D. De 10 a 1 y de 5 a 8.

VENDO precioso primer piso, 5 habitacione dos baños, exento. Martín Antolínez, 12, 3.º B.

ANTES de comprar su piso, visite todos los de Burgos y al final examine la calidad y condiciones que le ofrece Arranz Acinas. Venta directa de pisos con formalidad absoluta. Entrega de llaves inmediata. Oficina Carretera de Logroño, 15, 1.º

¡VERANEANTES! Venta o alquiler de apartamentos en Laredo. Precios interesantes. PRIGO. Moneda, 13.

¡¿QUE nuestros pisos son los mejores?! Preferimos que esto lo diga usted al visitarlos terminados, en la Avenida de Gamonal, frente Barriada Inmaculada Ponce y Alonso.

VENDO lonja a dos calles y piso céntrico. Petronila Casado, 5.

VENDO casa, planta y piso, patio y gallinero. Madrid, 45, 2.º. Teléfono 208444 (26).

VENDO piso estrenar, junto Terraza, calefacción individual. Teléfono 206905.

SE VENDE piso exterior en la Avenida del Cid. Para informar calle Amaya, 2, 4.º, centro.

Ganados y aperos

REMOLQUES de ocasión. Talleres Llorente. Sasamón.

BASCULANTES todos los tonelajes. Talleres Llorente. Sasamón.

VENDO verraco blanco belga. Hospital del Rey. Frente Bar Gloria. Teléfono 201430.

CULTIVADORES de caracol. Mejores, en Sasamón. Talleres Llorente.

VENDO toda clase de aperos para tractor remolques, arados de disco, etc. usados o cambio por nuevos. Castrillo de Murcia. Gabriel Ortega.

SE VENDEN 120 ovejas en Tinieblas de la Sierra. Informes, Galo Espinosa.

VENDO 7 ovejas jóvenes con crías. Hontomín. Tef. Central.

Huéspedes

ADMITIRIA, pensión completa 4 ó 6 amigos. General Mola, 14, 2.º derecha.

ADMITO dos estudiantes, pensión completa. Vía de Empalme, 10, 8.º, C.

SE ADMITEN huéspedes, económicos. Merced, 6. 3.º

ADMITIRIA dos chicas calle céntrica. Concepción, 14, escalera izquierda 4.º centro o teléfono 205624.

DOY pensión completa o dormir. Santa Cruz, 5, 3.º A. posterior.

DOY pensión o sólo dormir, tranquilidad, buen trato. Barriada Inmaculada, E-10, 3.º izqda. Gamonal.

DOSEO dos chicos fijor a dormir, 25 pesetas. Puebla, 2, 1.º.

DOY pensión completa y cama, 80 Ptas. Puebla, 2, 1.º.

DOY pensión a estudiantes. Fernán González, 54, 1.º.

PENSION completa, casa particular. Teléfono 200416.

DOY pensión o dormir casa confort. Clunia, 8 8.º B (iglesia Vadillos).

DOY pensión completa o sólo dormir, habitación confortable, con calefacción. Preferible estudiantes. Plaza Fco. Sarmiento, 1, 5.º A-3.

CEDO habitación, derecho cocina, persona informada. Tardes 5 a 7. Santander, 3, 1.º izq.

ADMITO dos chicos o chicas, casa tranquila. Tlf. 207863.

DOY pensión a caballero. Puebla, 9, 4.º, izq.

HABITACION dormir. Teléfono. Plaza Logroño, 1, 4.º izq., exterior.

SE DA pensión a un caballero o dos. Teléfono 209745.

SEÑORITA sola cede habitaciones a señoritas, Alhóndiga, 11, 6.º hón. 23.

ADMITO dos jóvenes, dormir o pensión completa. Casa muy seria. Doctor Zumel, 16.

Muebles

TRESILLOS fabricación propia. Exposición y venta. General Mola, 20

SE VENDEN muebles por traslado. Almirante Bonifaz, 22, 2.º izq. Telf. 204122.

VENDO barato cama y mesilla. Vitoria, 62, 4.º derecha.

Pérdidas

PERDIDA medalla oro grabada María Asun. Gratificaré entrega. Valentín Jalón, 6, 3.º centro, derecha.

PERDIDA perra y perro lobos, atienden por «Churri» y «Arancho». Avisar: Celestino. Pisones, 105.

PERDIDA perro en carretera de Arcos, raza «Setter», cachorro, con pintas marrones. Teléfono 206684.

EXTRAVIO una novilla de 1 año a 2. Color negro castaño, desaparecida entre el 1 y 15 de Agosto, de la ganadería de Villafranca Montes de Oca, propiedad de Marino Herrero.

EXTRAVIO perro lobo, atiende por «Lobi». Razón: Valladolid, 2. Telf. 201728.

EXTRAVIO perro caza blanco, oreja negra y otra pinta, término Cocinapata (Zael) atiende por «Cay» se ruega cuatro cazadores que se encontraban en dicho término a las 13 horas, día 6 den alguna pista de él. Se gratificará avisando Sofía Villaverde. Zael o el Tfno. 208017, Burgos.

HALLAZGO perro caza blanco cabeza negra, término de Tordómar. Informes: Sr. Ortega. Teléfono 207079.

DESAPARECIDO perro caza «perdiguero Burgos». Inmediaciones Fuente Nueva. Informes: Sr. Ortega. Teléfono 207079. Se gratificará.

Televisores

TELEVISORES 19», último modelo extraplana, UHF, licencia americana, con voltímetro y cinesa, todo 16.000 pesetas. Diez días prueba sin compromiso. Ventas a plazos. Garantía absoluta seis meses. «Comercial Velo-Moto». Calera, 10.

RADIO y tocadiscos se arreglan. Servicio a domicilio. Teléf 205308.

REPARACION televisores todas marcas. Servicio urgente. Antenas. Servicio técnico Marconi. Radio TV Carecas. Calzadas, 18. Teléfono 206528.

TELEVISORES: Reparaciones en el día todas marcas. Radio Televisión Burgos. Avenida Cid, 10. Edificio Feygón. Teléfono 208634

TELEVISORES primeras marcas, 1.000 al mes. Radio Televisión Burgos. Avenida Cid, 10. Edificio Feygón. Teléfono 209452

Traspasos

TRASPASO pensión con veinte huéspedes. Informes Teléf 202804.

SE TRASPASA tienda, por no poder atender. Montero. Villadiego.

TRASPASO taller de carpintería y vendo locales. Fernán González, 46.

TRASPASO pensión Escolar. Almirante Bonifaz, 16, 1.º

FIROGA traspasa locales y diversos negocios. Agencia de la propiedad. Vitoria, 59. Teléfonos 206746-205271

TRASPASO o arriendo bar-churrería. Puebla, 1.

Varios

SEGURO obligatorio de accidentes de trabajo. Mutua patronal Esperanza, 20. Burgos.

DETECTIVES
- ALKA.— 202803.
- ALKA.— 202803.
- ALKA.— 202803.

Plaza Alonso Martínez, 7, A.

SEÑORA su piso está papelado. Trabajos con garantía, consulte precios Telf. 219120.

ALBINLLERIA trabajos reparaciones a domicilio. Tef. 206775.

RETEJO y fontanería de tejados. Rapidez y garantía. Tel. 202818.

O. Sel
y toda clase de trabajos tipográficos, en TALLERES GRAFICOS «Diario de Burgos». Calle Vitoria, 13. Teléfono 202852.

IMPRESOS comerciales, cartas timbradas, tarjetas de visita Invitaciones, prospectos de propaganda, etc. TALLERES GRAFICOS «Diario de Burgos». Calle Vitoria, 13 Tf. 202852

FOTOGRABADOS Confección rápida TALLERES GRAFICOS «Diario de Burgos». Precios ventajosos. Calle Vitoria, 13. Teléfono 202852

Nuestros teléfonos: 207148 y 201258

Los muebles más lujosos y actualizados para cada hogar, al precio más justo
muebles evelio
VITORIA, 56... 58, 60, 62

TELEVISION ESPAÑOLA

MARTES

13,45 Carta de ajuste.
14,00 Panorama de actualidad.
15,00 Noticias a las tres.
15,30 Rimas populares.
16,00 Doris Day.
16,30 Campeonatos de Europa de natación. Resumen grabado de la sesión matinal de los Camponatos de Europa.
17,00 Campeonatos de Europa de natación. (Jornada de la tarde).
19,25 Los Picapiedra: «El hipnotizador».
20,00 Tele-Club. (Programa cultural, de ambiente rural, en colaboración con la Junta Central de Información y Turismo y Educación Popular).
20,30 La huella del hombre.
20,55 Esta noche.
21,00 Novela.
21,30 Telediario.
22,00 Programa de actualidad.
22,15 Ciclo: «Imágenes y melodías» (1) «Bailando nace el amor». Producida en el año 1942, en Hollywood, por la Columbia Picture, su título original es «You were never Lovelier». El propietario de un hotel, Eduardo Acuña, tiene una mujer adorable y un tanto celosa, y varias hermosas hijas.. En su hotel actúan las más renombradas orquestas y Acuña está empeñado en casar primero a sus hijas mayores, cosa que provoca la desesperación de las pequeñas, dos de ellas muy enamoradas y con novio. María, la mayor de todas, no quiere saber nada de sus numerosos pretendientes y su padre, para dominar su carácter, le envía cartas y ramos de flores anónimos, que naturalmente despiertan su curiosidad... Precisamente, un día que el padre busca un botones para enviar el clásico ramo a María, confunde a un joven que quiere trabajar en el hotel, sin éxito, por uno de los mismos, y le entrega el ramo. Robert, que así se llama el joven cumple su encargo y María creyendo que «se trata» del misterioso galanteador, se enamora de él.
Intérpretes — Rita Hayword, Fred Astaire, Adolphe Menjou, Isabel Elsom, Leslie Brooks, Adele Mara, Gus Schilling, Bárbara Brown, Douglas Leavitt y «Xavier Cugat y su orquesta».
24,00 Veinticuatro horas.
0,15 Despedida y cierre.

MIERCOLES

13,45 Carta de ajuste.
14,00 Panorama de actualidad.
15,00 Noticias a las tres.
15,30 Manos al volante.
16,00 Embrujada: «Largas vacaciones».
16,30 Nivel de vida.
17,00 Hablemos de España.
17,15 Cine cómico.
17,30 Campeonatos de Europa de natación. Resumen grabado de la sesión matinal de los Campeonatos)
18,00 Campeonatos de Europa de natación. (Jornada de la tarde).
19,50 Novela.
20,25: Fútbol: La final Intercontinental. (Desde Amsterdam, retransmisión en directo del segundo partido de la final intercontinental de fútbol entre el campeon de Europa, el Feyenoord y el Estudiante de la Plata, de América).
23,00 Mannix: «El sonido de la oscuridad».
24,00 Veinticuatro horas.
0,15 Los miércoles de Su Santidad Pablo VI.
0,25 Despedida y cierre.

Emerson
El televisor del futuro
COMERCIAL VELO-MOTO

GUIA DEL RADIOYENTE

RADIO POPULAR

INDICE DE LOS PROGRAMAS

Primer programa:

8,00: Radio diana. 9,00: Angelus. 9,01: Burgos, música y noticias. 10,00: Con la Prensa bajo el brarzo. 10,05: Zarzuela-200; 10,15: Mosaico español. 10,30: Cada mañana una orquesta. 10,40: Suerte, vista y... ¡Orbea! 11,00: Te habla una mujer. 11,30: ¡Buen momento! 12,00: Angelus. 12,01: Palabra de Dios, palabra del hombre. 12,05: Sonatina. 12,15: Ronda de la América española. 12,30: Del brazo y por la calle. 12,40: Mano a mano.

Segundo programa:

13,00: Radio revista popular. 13,30: Felices los tenga usted, I. 14,00: Iglesia posconciliar. 14,15: Radioreportaje. 14,30: Diario hablado de Radio Nacional de España. 15,00: La hora del café. 15,15: Tribuna deportiva. 15,30: Felices los tenga usted, II.

Tercer programa:

16,00: Club de amigos. 17,00: Corresponsalía. 17,15: De orilla a orilla. 17,30: Caja de música. 18,00: Canciones y cantantes de España. 18,45: Estrictamente instrumental. 19,00: Angelus. 19,01: Desde Francia con una canción. 19,15: Grandes orquestas. 19,30: Mirando a América. 19,45: La fiesta del acordeón y la guitarra. 20,00: Nuestro teatro lírico. "La Montería" (frag.), de J. Guerrero. 20,15: Pequeño concierto. 20,30: Santo rosario en familia. 20,50: Partituras ilustres.

Cuarto programa:

21,00: Canciones del Mundo. 21,30: Voces e instrumentos. 21,45: La palabra del Papa. Radio Vaticano. 22,00: Diario hablado de Radio Nacional de España. 22,30: La actualidad. Boletín informativo de noche. 22,45: Música de España. 23,00: El rastro de Dios. 23,30: Música y charlas de Alemania. 0,00: Palabras para el silencio. 0,02: Lectura de programas. 0,05: Cierre de la estación.

OPOSICIONES
AUXILIARES MINISTERIOS
3.000 plazas ambos sexos
Preparación e informes:
ACADEMIA VALDEMORO RIPOLLES

M.E.C.D. 2017

DEPORTES 12

COMIENZA LA LIGA EN SEGUNDA Y TERCERA DIVISION

MERECIDO Y VALIOSO TRIUNFO DEL BURGOS

Batió al Calvo Sotelo por un gol a cero

Consiguió el tanto Requejo en rápida y espectacular jugada y luego supo defenderlo tenazmente

Superioridad de la táctica de Eizaguirre sobre la de Argila

PUERTOLLANO. — El Calvo Sotelo ha sucumbido ante el Burgos por un tanto a cero, en el encuentro que inauguraba la competición oficial.

El partido en líneas generales ha carecido de relieve y el fuerte calor hizo mella en los jugadores, sobre todo en los locales, que practicaron un juego lento y poco brillante. El Burgos, que se cerró bien atrás, dominó el centro del campo y lanzó peligrosos contraataques, uno de los cuales, en el minuto 17, le habría de proporcionar el tanto de la victoria. Fue una jugada por la izquierda, con centro largo de Arraiz, que Parera deja pasar creyendo que iba la pelota fuera, lo que dio lugar a que Alcorta centrara sin parar y Requejo, oportuno, metiera el pie y llevara la pelota a la red. Este tanto, conseguido en una jugada muy rápida, desconcierta a los locales en tanto que se crece el Burgos que está a punto de marcar de nuevo, pero Alcorta envía fuera en ventajosa posición.

El Calvo Sotelo logra sobreponerse y pasa a dominar, pero sin efectividad.

En la segunda parte, continúa la misma tónica de juego. El Calvo Sotelo domina, pero el Burgos se cierra muy bien atrás y corta, uno tras otro, todos los intentos locales de penetrar en el área y batir a Bilbao.

Hubo una jugada de penalty de Nebot, en el minuto 16, al interceptar con el brazo un centro de Yosu, pero el árbitro no sanciona y se gana una gran bronca.

El partido continúa en un forcejeo hasta el final y sin que el marcador vuelva a sufrir modificación.

Por el Burgos destacó todo el conjunto y de manera especial Ederra, Astorga, Nebot y Arraiz.

Por el Calvo Sotelo destacó Candela.

Arbitró Orellana, que tuvo una actuación muy irregular.

BURGOS. — Bilbao; Astorga, Raul, Aramburuzabala; Ederra, Nebot; Arraiz, Alcorta, Chomín, Requejo y Angelín.

A los 63 minutos. Nájera sustituyó a Angelín.

CALVO SOTELO. — García Fernández; Portilla, Vilar, Chufi; Candela, Perera; Posada, Ortega, Rodri, Juanín y Echegoyen.

A los 32 minutos, Yosu sustituyó a Echegoyen y tras el descanso salió Rodríguez en lugar de Posada. — MENCHETA.

Nebot disputando una peligrosa pelota, ante la puerta burgalesa. — (Foto CIFRA)

Acoso al «área» del Calvo Sotelo. — (Foto CIFRA)

COMENTARIO

PUERTOLLANO. — En esta nueva visita a Puertollano, el Burgos ha conseguido una estupenda y justa victoria que le ha proporcionado dos valiosos positivos.

Es el partido inaugural de la Liga y ya se sabe que no se puede juzgar, por falta de base, con muchas posibilidades de acierto. Sin embargo hemos visto a un equipo, el Burgos, que le ha ganado la partida a otro, el Calvo Sotelo, en todos los terrenos. Los visitantes, si bien hay que hacer constar que no ofrecieron una técnica muy depurada, tuvieron lo que es necesario tener en un equipo de fútbol con arreglo a los métodos que se emplean hoy, esto es, rapidez, codicia, espíritu de lucha y anticipación en la jugada. Con estas armas, que suelen ser decisivas, el Burgos superó con creces a un Calvo Sotelo lento, sin alma ni codicia y que acusó, cosa paradójica, el fuerte calor mucho más que su oponente.

Si a todo esto añadimos que el Burgos ganó también la partida desde el banquillo, creemos que está suficientemente demostrada la justicia de su victoria.

Eizaguirre dispuso a sus hombres de tal manera que el férreo marcaje a los delanteros del Calvo Sotelo estaba asegurado y con ello un buen tanto por ciento en las posibilidades de éxito Nebot, vigilaba a Ortega; Raul, a Rodri; Astorga, a Echegoyen; Aramburuzabala, a Posada y dispuso a Ederra de hombre libre. En la zona ancha, los dos interiores y adelantados extremos y delantero centro. Un sistema eficaz y con hombres idóneos para llevarlo a la práctica, pues aparte anular a los locales al contar con cinco defensas, su arma más decisiva fue la rapidez en el despliegue, incorporándose los dos laterales al ataque y constituyendo una seria amenaza para el marco local. Jugando de esa forma y en rápidos contraataques, crearon diversas ocasiones de peligro y una clara de gol, a cargo de Nájera.

Resulta inexplicable, pero lo cierto es que mientras los locales estaban siempre férreamente vigilados, había en todo momento un par de hombres visitantes en libertad de movimientos, sobre todo en el centro del terreno, con lo que la mayor parte de los rechaces de una y otra defensa iban a parar a sus pies irremisiblemente.

En resumidas cuentas, el Burgos ha causado una magnífica impresión y se ha llevado los puntos con justicia, ya que si bien el penalty de Nebot debió ser sancionado, no es menos cierto que los burgaleses tuvieron un par de oportunidades claras de haber aumentado su ventaja. Por encima de todo, lo más destacable fue su tesonera labor de conjunto. — MENCHETA.

LA OPINION DE LOS DEMAS

Cómo vieron al Burgos en Puertollano los corresponsales de «AS» y «Marca»

El corresponsal de «As» escribe así:

«Mal debut ha tenido el Calvo Sotelo en esta temporada, al salir derrotado por el Burgos en su propio terreno, y pese a tener en sus filas hoy cuatro nuevos jugadores, daba la impresión deestar presenciando una continuación de la temporada anterior, en la que, como se recordará, el equipo de Puertollano perdió en su propio terreno nada menos que 17 puntos. Como entonces, el equipo acusó lentitud y falta de profundidad de cara al marco adversario. De ahí que no sólo no haya sido capaz de neutralizar el tanto visitante, que se produjo a los diecisiete minutos, sino que ha creado muy contadas ocasiones de peligro para el marco de Bilbao.

En general, el Burgos ha dado la impresión de ser un equipo más compacto, más conjuntado y más luchador. Aventajó en todo esto al Calvo Sotelo, y además observó un marcaje más estrecho y severo que su oponente, lo que le llevó a dominar el centro del campo, dando a su juego una mayor fluidez. Sus contrataques no fueron prodgaidos con frecuencia, pero se vio peligro en sus hombres punta. En uno de sus avances, a los diecisiete minutos, un centro de Angelín lo deja pasar Parera, en la confianza de que iba fuera, y esto fue aprovechado por Alcorta para centrar con rapidez, metiendo el pie Requejo y consiguiendo un gol relámpago.

A partir del tanto, el Burgos tuvo unos momentos inspirados, basados quizá en la desmoralización local, y estuvo a punto de aumentar su ventaja, pero sus delanteros no tuvieron acierto.

En la segunda parte domin más el Calvo Sotelo, pero si orden ni concierto. Cometió e error de intentar la penetra ción por el centro, donde e Burgos había formado una au téntica muralla, y neutraliz con relativa facilidad y un fé rreo marcaje los deshilvanado intentos locales.

Hubo un momento crucial e el partido que pudo cambiar e signo del marcador, cuando los dieciséis minutos de la se gunda parte, Nebot intercept con el brazo, dentro del área un centro de Yosu. La decisió de Orellana originó una gra bronca, pero en definitiva penalty no fue señalado y marcador siguió inalterable. Es ta fue la gran oportunidad d los locales, que continuaron do minando hasta el final, pero si el menor asomo de efectividad

En resumen, que el Burgo se ha llevado con más o meno justicia los dos puntos de Puer tollano, proporcionando el pri mer disgusto a los aficionado locales, que casi no han tenid tiempo de recuperarse del sus to de la anterior temporada.

Por lo que a «Marca» se re fiere, su versión del partido fu ésta:

«Muchísimo calor, bochorno Hizo el saque de honor la rei na de las fiestas. El incident más destacado fue que a lo dieciséis minutos del segund tiempo Nebot dio un manotaz a la pelota dentro del área cerca del árbitro, y éste orde nó continuar el juego, com si la mano hubiese sido invo luntaria; pero Nebot levant el brazo ostensiblemente y cor tó la trayectoria de la pelota

El partido no ha sido de bue na calidad, como de principi de temporada. Calvo Sotelo do minó más, territorial y crono lógicamente, pero el Burgos con una posición de 4-3-3, su po aguantar los primeros mi nutos del equipo local y luego tras el gol a su favor, se cre ció, no para atacar en tromba sino para tener la pelota en su posesión el mayor tiempo po sible, serenar su juego y reali zar también peligrosos contra ataques. La línea de conten ción del Burgos estaba forma da por Astorga, Raúl, Ederr y Aramburuzabala, actuand Nebot, y los interiores en l línea del centro del campo, los extremos y el delantero centro, adelantados.

El Calvo Sotelo adoptó un posición más bien de 4-2-4 puesto que Juanín, interior bajó a la línea media. Las oca siones de gol no fueron mu chas por ninguno de los do bandos, no obstante, el Burgo supo aprovechar la mejor. En el Calvo Sotelo no respondi la línea media y, por tanto, e juego fue más deslabazado Unicamente en el segundo tiem po, y gracias al coraje de su capitán Portilla, todo el equi po se volcó sobre el área d Bilbao, portero burgalés, qu estuvo muy bien, pero un poc desordenadamente, y no pud conseguir el empate que nos otros creemos que mereció».

«El marcar pronto nos dio confianza y serenidad»

«Lo importante no es cómo se empieza sino cómo se termina» declara Ignacio Eizaguirre

"El Burgos formó una barrera muy difícil de batir" (Argila)

Nájera intenta aprovechar lanzado por Chomín (Foto CIFRA)

PUERTOLLANO. — Ignacio Eizaguirre, preparador del Burgos.

—El encuentro ha sido disputado con ardor y ganas por ambas partes, pese al fuerte calor. El hecho de haber marcado tan pronto nos dio confianza y serenidad, hasta el punto de que pudimos haber logrado algún tanto más en los momentos que siguieron al que nos ha valido la victoria.

—¿Y después?

—Bueno ya han visto cómo hemos cerrado huecos sin dar oportunidad para el remate.

—¿Ilusionado con estos dos puntos?

—Naturalmente estoy satisfecho, pero la Liga es muy larga y no es como empieza sino como termina. Lo que hace falta es ocupar una buena clasificación cuando finalice la jornada 38.

—¿Está satisfecho del rendimiento de sus jugadores?

—Sí. Aparte de que se ha ganado estoy contento porque todos han trabajado muy bien.

Algila, entrenador local.

—El partido —dijo— ha sido igualado. El Burgos jugó bien atrás, acertó a perforar nuestra meta una vez y ha sido suficiente para ganarnos.

—¿Decepcionado?

—Por el resultado, sí. Por la actuación del equipo, no.

—¿Qué le pareció el Burgos?

—Yo le digo que jugaron bien, cerrando atrás con tres centrales y formando una barrera muy difícil de batir. De todas formas si se hubiera señalado la mano de Nebot habría cambiado el signo del partido. No fue así y perdimos. Como lo cortés no quita lo valiente, mi felicitación al Burgos. — MENCHETA

Ayuntamiento de Burgos

VACUNACION ANTIRRABICA

Se recuerda a todos los dueños de los perros existentes en este término municipal l obligación que tienen de va cunarlos, según Circular d este Gobierno Civil publicad en el Boletín Oficial de la pro vincia número 106 correspon diente al día 11 de Mayo de corriente año. El lugar desig nado para la vacunación d los canes será el patio de ca ballos de la nueva Plaza d Toros durante los días y hora laborables siguientes:

Burgos (capital). — Desd el día 15 al 25 del corrient mes de Septiembre, ambos in clusive. Horas: De once y me dia a trece por la mañana; por la tarde, de cinco a sei y media.

Barriada Juan Yagüe: Día 26 y 28. Horas: de 5 a 6'3 de la tarde.

Id. de Manuel Illera: Día 29 y 30. Horas: de 5 a 6'30 d la tarde.

Los dueños de los perro vacunados en año anteriore presentarán la tarjeta de sa nidad canina y medalla espe cial que se les entregó en e momento de la vacunación.

Burgos, 5 de Septiembr de 1970.

El alcalde, DANCAUSA.

ASI VA LA LIGA

EL RAYO VALLECANO GANO A DOMICILIO AL C. D. C. MOSCARDO POR 3-0

Villarreal y Burgos triunfan también fuera sobre el Cádiz y el Calvo Sotelo

- **El Langreo consiguió una gran victoria sobre el Córdoba**
- **El Betis y el Pontevedra, dos buenos equipos, no pudieron batir al Logroñés y al Onteniente**
- **Buenos triunfos del Hércules y del San Andrés sobre el Ferrol y el Oviedo**

Por ACISCLO KARAG

(De los Servicios especiales de la Agencia "Efe")

SEGUNDA DIVISION

Resultados:

Cádiz, 1; VILLAREAL, 2.
Calvo Sotelo, 0; BURGOS, 1.
CASTELLON, 2; Santander, 1.
CORUÑA, 2; Mallorca, 1.
HERCULES, 2; Ferrol, 0.
LANGREO, 1; Córdoba, 0.
Logroñés, 2; Betis, 2.
Moscardó, 0; RAYO VALLECANO, 3.
Onteniente, 2; Pontevedra, 2.
SAN ANDRES, 2; Oviedo, 0.

IMPRESIONES Y COMENTARIOS

Ha empezado el campeonato de la Liga, disputándose un centenar de encuentros correspondientes a las dos últimas Divisiones ya que los de Primera se iniciarán el próximo domingo.

Son muchos los partidos así es que como siempre, nos limitaremos a los de Segunda en espera de la División de Honor.

Como siempre disputándose en los comienzos entre equipos que pertenecieron a diferente categoría, y sin estar todos a punto, o en forma, no puede sorprender que se den resultados inesperados. Pero, desde luego, éstos han sido los menos.

Verosímilmente, la mayor sorpresa es la derrota del Cádiz en su propio terreno, por el Villarreal. Los dos equipos acaban de ascender, pero se recordará que en la promoción sobresalieron un poco más los gaditanos. Según la opinión de los críticos —no por teléfono— resulta que perdió el Cádiz a pesar de una aplastante superioridad o dominio en el campo. Estos casos no se dan a menudo, pero si de vez en cuando, lo que sirve en estos casos para mejorar o corregir el ataque.

Buen triunfo el del Burgos en Puertollano, donde el equipo burgalés, en muy buen momento, al parecer, ha sabido batir al Calvo Sotelo.

El Córdoba, que ha estado bien en la pasada temporada para clasificarse en buen lugar, no ha podido con un nuevo elemento, el Langreo. Buena victoria, sin duda alguna del equipo asturiano.

Es demasiado pronto para emitir apreciaciones generales sobre los distintos equipos; hay que esperar tres o cuatro partidos más para empezar a deslindar posiciones.

Conforme a su forma actual, el Castellón y el Santander debían empatar. Debió ser así, pero los castellonenses se adelantaron y, aunque los santanderinos igualaron casi al final, resulta que se descuidaron y no pudieron impedir la derrota.

Resulta completamente normal la victoria del Coruña sobre el Mallorca confirmándose la valía de los dos equipos en la Primera División.

Siguiendo el orden de indicación de los encuentros, tenemos el Hércules-Ferrol. Los alicantinos vencieron claramente por 2-0, que representa mal resultado para los ferrolanos, que se distinguieron en la pasada temporada, sobre todo en la Copa de S. E. el Generalísimo.

El Betis no ha podido con el Logroñés, y lo malo es que los riojanos han ido siempre por delante. Es un mal resultado, pues, el Betis realizó el año pasado una excelente campaña, que estuvo demasiado cerca del ascenso. En cuanto al Logroñés le hemos visto hace pocas semanas en Zarauz, en donde fue batido fácilmente por un Tercera, el San Sebastián. Los dos equipos tienen buenos partidos de contraprueba el próximo domingo.

Es correcto el triunfo del Rayo Vallecano sobre el Moscardó. Hemos presenciado el encuentro y se ha visto que es correcta esa superioridad del 3-0. A pesar del campo, pues, el terreno no es de hierba por el momento.

El Pontevedra, un ex-Primera División, no ha podido más que empatar con el Onteniente. Vamos a ver si podrá con el Logroñés, que ha empatado con los béticos.

Decididamente, el San Andrés sigue para arriba, conservando su gran forma de la segunda vuelta del pasado campeonato, que le ha permitido clasificarse en un buen puesto, cuando durante mucho tiempo de la primera vuelta figuró en la cola.

Así empieza la Liga en la Segunda División.

No hubo lesionados en Puertollano

Con el San Andrés se jugará a las cinco de la tarde

El partido de Puertollano fue feliz en todo; por el resultado y porque en el transcurso del mismo, no se ha registrado lesión alguna. El regreso se hizo de madrugada, pues después de cenar en Puerto Lápice, se continuó viaje hasta Burgos. Una larga etapa cubierta sin la menor novedad.

En la secretaría del Club se nos informó anoche que el partido del domingo próximo con el San Andrés se jugará a las cinco de la tarde. Antes de llegar a dicho encuentro, el Burgos se desplazará el jueves próximo a Miranda para disputar el partido concertado con el Deportivo, el cual, según nuestras noticias, comenzará a las cinco y media de la tarde.

M.E.C.D. 2017

DEPORTES 12

COMENZO LA SEGUNDA DIVISION

Triunfo del Rayo Vallecano sobre el Moscardó que le sitúa primero en la clasificación

Al Pontevedra le pitaron dos penaltys en Onteniente que se transformaron en sendos goles

El Betis forzó un empate en las Gaunas ante el Logroñés

EL MOSCARDO PAGO SU BISOÑEZ

Madrid (Alfil).—El Rayo Vallecano ganó al Moscardó, en campo del barrio de Usera, por el tanteo de tres a cero. Fue marcado por Felines, a los 23 minutos. En el segundo tiempo, a los 20 y 36 minutos, respectivamente, Illán marcó los otros dos tantos.

El triunfo del Rayo ha sido merecido, aunque dominó más en ambas partes el Moscardó, que sacó cinco corners por uno solo de los visitantes. Pero el recién ascendido conjunto del barrio de Usera pagó su inexperiencia.

En realidad el Rayo ha tirado poquísimo a puerta en sus contraataques, pero el portero del Moscardó ha estado muy flojo. Al menos dos de los goles eran parables.

VICTORIA DEL SAN ANDRES

Barcelona. — El San Andrés ha ganado al Oviedo por dos goles a cero en partido de apertura del campeonato nacional de Liga de Seguda División. La primera parte terminó con el resultado de uno a cero. El primer gol fue marcado a los 23 minutos por Feliu y en la segunda parte, a los 3 minutos de juego, el mismo jugador consiguió el segundo último gol.

El partido ha tenido unos primeros 45 minutos de juego alegre y vistoso. En la segunda mitad, sobre todo por el fuerte calor y por ser los principios de temporada, los jugadores acusaron cansancio.

EMPATE EN LAS GAUNAS

Logroño. — El Logroñés y el Betis han empatado a dos en el partido inaugural de la temporada oficial, en Las Gaunas.

Empezó marcando el Logroñés, justamente en la primera jugada del partido y tan sólo habían transcurrido unos segundos, al rematar Amantegui, de cabeza, un envío del extremo Hernández. Empató el Betis en el minuto 40, al aprovechar Quino un fallo de la defensa logroñesa, a la salida de un córner.

Se adelantó el Betis en el minuto 17 de la segunda parte, al disparar Rogelio en medio de un gran barullo de los defensores riojanos. El empate definitivo se produjo en el minuto 36, al rematar de nuevo Amantegui un centro de Cenitagoya, que se había adelantado en la fase de acoso que entonces ejercía el conjunto local.

El partido se ha jugado de poder a poder, con mayor técnica del Betis, contrarrestada por el Logroñés con un gran despliegue de coraje y pundonor. En la segunda parte el fuerte calor reinante hizo mella en los jugadores, si bien —y aunque pueda parecer paradógico— aguantaron mejor los locales, que acreditaron gran forma física.

EL ONTENIENTE EMPATO MERCED A DOS PENALTYS

Onteniente. — El Pontevedra y el Onteniente han empatado a dos goles.

A los 21 minutos del primer tiempo, Huertas colocó la pelota por la misma escuadra, consiguiendo el primer tanto. A los 45, Amutio logró el segundo del Pontevedra, tras una gran jugada en la que desbordó a la defensa local y descolocó al portero.

En el segundo tiempo se sanciona con penalty al Pontevedra por una falta hecha a Mora. Portalés se encarga de transformarla en gol. A los 35 minutos Portalés es derribado dentro del área defensiva visitante y el árbitro vuelve a decretar la máxima sanción que Figueirido ejecuta y consigue el tanto del empate definitivo.

El encuentro fue de gran emoción.

BUEN PARTIDO DEL HERCULES

Alicante (Alfil). — El Hércules ha vencido por 2-0 al Ferrol, en un buen partido y de claro dominio local.

Durante el primer tiempo no funcionó el marcador, a pesar del gran juego realizado por el conjunto local. En el minuto 4 del segundo tiempo, Sarrachini, en jugada personal, se anotó el primer gol. A los 25, Corro, se coló hacia la puerta contraria y centró retrasado para que Marcos consiguiera con la cabeza el segundo y último gol de la tarde.

El Hércules se ha mostrado muy superior a su rival y el tanteo no refleja con exactitud la marcha del juego.

TRIUNFO CORUÑES

La Coruña (Alfil). — Por 2-1 ha vencido el Coruña al Mallorca.

Nada más empezar el partido se impuso el Coruña, favorecido por el cierre de líneas mallorquinas. En el minuto 34 Cervera tira sobre puerta y Heredia no consigue hacerse con el esférico, que llega a poder de Loureda y cuando se dispone a tirar, es agarrado por los pies y derribado. El correspondiente penalty lo lanza Cervera y logra el primer gol.

En el segundo período el Mallorca abre sus líneas y busca el empate, que está a punto de conseguir en algunas jugadas peligrosas: pero a pesar de este dominio forastero en la segunda parte, es el Deportivo el que vuelve a marcar, en el minuto 34, por obra de Tejedor, que no tiene más que empujar el balón, a pase de Cortés.

El gol mallorquín llegó en el último minuto de juego, merced a una bonita jugada de Domínguez.

APURADO TRIUNFO LANGREANO

Sama de Langreo (Alfil). — La U. P. Langreo ha vencido al Córdoba por 1-0.

El único gol de la tarde llegó a los 40 minutos de juego. Ventanoba sacó de esquina y Moreno envió el esférico a la red.

El encuentro se ha caracterizado por un mayor dominio técnico del Córdoba que mandó durante la mayor parte del encuentro en el centro del campo; pero nunca profundizó lo suficiente para poner en peligro la meta defendida por Zabala. El juego adquirió gran emoción, cuando ya en las postrimerías el Córdoba atacó con mayor intensidad; pero el Langreano se creció en la defensa de su marco y en el despliegue de entusiasmo que evidenció a lo largo de todo el partido.

EL CASTELLON GANO POR LA MINIMA

Castellón de la Plana (Alfil). El Castellón ha vencido por 2-1 al Real Santander, después de llegar al descanso con empate a uno.

Echarri marcó el primer tanto, a los 12 minutos. Empató Ceballos a los 20, aprovechando una "melée" ante la meta local. A los 22 del segundo tiempo, remató Toñín, a la salida de un saque de esquina y se anotó el gol de la victoria.

Lleno en el estadio de Castalia. Tarde de agobiante calor. En el primer tiempo jugó mejor el Castellón; pero no así en el segundo, durante el cual los santanderinos se lanzaron hacia adelante y crearon muchas ocasiones de peligro. Sin embargo, fue el Castellón quien consiguió el triunfo, por medio de un remate afortunado de Toñín.

RESULTADOS Y CLASIFICACIONES

SEGUNDA DIVISION

Onteniente, 2; Pontevedra, 2.
Langreo, 1; Córdoba, 0.
Castellón, 2; Santander, 1.
Hércules, 2; Ferrol, 0.
Moscardó, 0; Rayo Vallecano, 3.
Coruña, 2; Mallorca, 1.
Cádiz, 1; Villarreal, 2.
San Andrés, 2; Oviedo, 0.
Calvo Sotelo, 0; BURGOS, 1.
Logroñés, 2; Betis, 2.

	J.	G.	E.	P.	F.	C.	Ptos.
Rayo Vallecano	1	1	0	0	3	0	2+2
San Andrés	1	1	0	0	2	0	2
Hércules	1	1	0	0	2	0	2
BURGOS	1	1	0	0	1	0	2+2
Langreo	1	1	0	0	1	0	2
Coruña	1	1	0	0	2	1	2
Castellón	1	1	0	0	2	1	2
Villarreal	1	1	0	0	2	1	2+2
Pontevedra	1	0	1	0	2	2	1+1
Betis	1	0	1	0	2	2	1+1
Onteniente	1	0	1	0	2	2	1—1
Logroñés	1	0	1	0	2	2	1—1
Mallorca	1	0	0	1	1	2	0
Santander	1	0	0	1	1	2	0
Cádiz	1	0	0	1	1	2	0—2
Córdoba	1	0	0	1	0	1	0
Calvo Sotelo	1	0	0	1	0	1	0—2
Ferrol	1	0	0	1	0	2	0
Oviedo	1	0	0	1	0	2	0
Moscardó	1	0	0	1	0	3	0—2

TERCERA DIVISION

Grupo segundo

Talavera, 0; Osasuna, 0.
C. Sotelo, 1; Tudelano, 0.
Valladolid, 1; Huesca, 0.
Getafe, 3; Michelin, 0.
Plus Ultra, 2; At. Madrileño, 2.
Eibar, 2; Carabanchel, 0.
Ejea, 0; Palencia, 1.
MIRANDES, 2; Salamanca, 3.
Chantrea, 2; R. Unión, 1.
San Sebastián, 1; Tenerife, 0.

	J.	G.	E.	P.	F.	C.	Ptos.
Getafe	1	1	0	0	3	0	2
Eibar	1	1	0	0	2	0	2
Palencia	1	1	0	0	1	0	2+2
C. Sotelo	1	1	0	0	1	0	2
Valladolid	1	1	0	0	1	0	2
San Sebastián	1	1	0	0	1	0	2
Chantrea	1	1	0	0	2	1	2
Salamanca	1	1	0	0	3	2	2+2
Osasuna	1	0	1	0	0	0	1+1
Talavera	1	0	1	0	0	0	1—1
At. Madrileño	1	0	1	0	2	2	1+1
Plus Ultra	1	0	1	0	2	2	1—1
Real Unión	1	0	0	1	1	2	0
MIRANDES	1	0	0	1	2	3	0—2
Huesca	1	0	0	1	0	1	0
Tenerife	1	0	0	1	1	2	0
Tudelano	1	0	0	1	0	1	0
Ejea	1	0	0	1	0	1	0—2
Carabanchel	1	0	0	1	0	2	0
Michelin	1	0	0	1	0	3	0

Partidos para el domingo

PRIMERA DIVISION

Las Palmas - Atlético de Madrid
Real Zaragoza Málaga.
Sabadell - Real Sociedad.
Español - Sevilla.
Real Madrid - Valencia.
Atlético de Bilbao - Barcelona.
Elche - Granada.
R. C. Celta - Real Gijón.

SEGUNDA DIVISION

Pontevedra - Logroñés.
Córdoba - Onteniente.
Santander Langreo.
Ferrol - Castellón.
Rayo Vallecano Hércules.
Mallorca - Moscardó.
Villarreal Coruña.
Oviedo - Cádiz.
BURGOS - San Andrés.
Betis - Calvo Sotelo.

TERCERA DIVISION

(Grupo segundo)

Osasuna - Tenerife
Tudelano - Talavera.
Huesca - Calvo Sotelo.
Michelín - Valladolid.
Atlético Madrileño Getafe.
Carabanchel Plus Ultra.
Palencia - Eibar.
Salamanca Egea de los Caballeros
Real Unión Irún Mirandés.
San Sebastián Chantrea.

PRIMERA REGIONAL PREFERENTE

(Grupo XIII)

Europa Delicias I. N. C.
Júpiter Leonés Benavente.
Bembibre Guardo.
Zamora Hullera.
Fabero Béjar.
San Juan Venta de Baños.
Salmantino Castilla.
Cacabelos Juventud.

Otros resultados de III División

GRUPO PRIMERO

Lugi, 4; Siero, 0.
Vetusta, 1; Sestao, 1.
Ensidesa, 3; Bilbao At., 0.
Leonesa, 3; Caudal, 1.
Ponferradina, 0; Orense, 1.
Toluca, 0; Basconia, 1.
Baracaldo, 2; Avilés, 3.
Barreda, 2; Lemos, 0.
Torrelavega, 4; San Martín, 0.
Candás, 1; La Bañeza, 0.

GRUPO TERCERO

Mataró, 1; Júpiter, 0.
Atlético Baleares, 1; Barcelona Atlético, 1.
Amposta, 2; Europa, 1.
Algemesí, 0; Tarragona, 1.
Levante, 2; Mestalla, 0.
Tortosa, 3; Gandía, 2.
Gerona, 2; Acero, 0.
Ibiza, 2; Poblense, 1.
Badalona, 3; Alcoyano, 3.
Tarrasa, 0; Calella, 0.

GRUPO CUARTO

Triana, 2; Ilicitano, 2.
Cartagena, 3; Jerez, 0.
Badajoz, 2; Atco. Malagueño, 0.
Ceuta, 2; Portuense, 0.
Jaén, 1; R. Granada, 0.
Linense, 0; Melilla, 0.
Valdepeñas - Mérida (día 8).
Llerenense, 0; Español, 2.
Rvo. Huelva, 2; Murcia, 1.
Imperial, 1; Sevilla Atco., 2

SE OFRECE VETERINARIO

tardes libres, para Burgos y proximidades, con experiencia en explotaciones ganaderas e industrias de piensos. Escribir esta Administración, Núm. 2830.

Convenio de la Hacienda y los Clubs de II División

Para la exacción del Impuesto sobre el tráfico de Empresas

Madrid (Logos). — Se aprueba el convenio fiscal de ámbito nacional entre la Hacienda pública y la Agrupación de equipos de Segunda División de la Real Federación Española de Fútbol para la exacción del Impuesto general sobre el Tráfico de Empresas, según una orden del Ministerio de Hacienda que publica el B. O. E.

Este convenio regirá durante la temporada de 1969 (1.º de Septiembre de 1969 a 30 de Junio de 1970).

La cuota global para el conjunto de contribuyentes y por las actividades y hechos imponibles comprendidos en el convenio se fija en un millón doscientas cuarenta y nueve mil novecientas sesenta y cinco pesetas. Para imputar a cada contribuyente sus bases y cuotas individuales se aplicarán las siguientes reglas: Primera Recaudación por taquilla; segunda, aforo de las instalaciones; tercera, número de socios y cuantía de las cuotas.

Las cuotas individuales serán ingresadas en dos plazos primero a la notificación, conforme a lo dispuesto en el artículo 20.2 del reglamento general de recaudación, y el segundo con vencimiento al 20 de Noviembre de 1970, del 50 por 100 por cada uno por ingreso global. La Federación Española de Fútbol asume de modo directo y principal la obligación y responsabilidad de satisfacer en cada provincia el total de cuotas individuales de los equipos de la misma, con facultad de percibirlas directamente de ellos.

Emocionante encuentro en Anduva y victoria del Salamanca por tres tantos a dos

El ex-mirandesista Iribarren, con dos goles, fue el verdugo del Mirandés

Miranda (De nuestra corresponsalía). — Tarde excesivamente calurosa, extraordinaria entrada en el estadio y excelente terreno de juego. Muchos forasteros a presenciar el encuentro entre los que se contaba una nutrida embajada salmantina.

Los equipos y el trío arbitral son recibidos con una gran ovación al hacer su presencia en el terreno de juego. Después formados en el centro del mismo, son saludados por la señorita Berta García Agustín, «Reina» del Club Deportivo Mirandés, que posteriormente haría el saque de honor.

ARBITRO Y ALINEACIONES

Arbitró el colegiado asturiano señor Alvarez Sánchez, ayudado en las bandas por los señores Tomás y Gaglar, del mismo colegio. Trío neutral solicitado por el Salamanca, que tuvo una buena actuación.

SALAMANCA. — Carlos, Eloy, Huerta; José Manuel, López; Oliver, Geñupe, Manolo, Arnáiz, Prougenes y Román. En la segunda parte sale Iribarren por Prougenes y Caballero por Román.

MIRANDES. — Aramayo; Egaras, Lopetegui, Nano; Kaitio, Arroyable; Piñuela, Mendívil, Pérez Navares, Mena y Euba. A los quince minutos de la segunda parte sale Pagalday por Mendívil y a los 24 Lafuente por Piñuela.

EL PARTIDO

Comienza el encuentro con dominio del Mirandés, pero con escaso mordiente en su delantera, ya que los interiores juegan retrasados y con poco acierto, lo que hace que adelante no haya suficiente fuerza. Pero en contra, Piñuela el joven extremo derecho, está dando mucho trabajo a la defensa salmantina y sobre él se carga el juego. Así, anotamos un buen pase de Mena a Piñuela que le permite quedarse sólo ante Carlos, más éste sale oportunamente y conjura el peligro al rebotar en su cuerpo, el tiro del extremo.

A los diecisiete minutos se escapa de nuevo Piñuela centrando medido a los pies de Pérez Navares que remata raso, pega el balón en el palo y llega a la red. El gol produce un enorme entusiasmo en el público que aplaude con fuerza. Poco que reseñar, salvo algunos saques de esquina por ambos bandos, hasta que a los cuarenta y tres minutos Piñuela realiza otra extraordinaria jugada, con centro a Pérez Navares que limpiamente marca el segundo gol, que produce otra explosión de alegría que se traduce en otra gran ovación, repetida cuando dos minutos después los jugadores mirandeses se retiran a los vestuarios.

Todo parecía decidido con el dos a cero en el marcador, pero en la continuación cambió totalmente el cuadro y ya de salida observamos que el Salamanca, con serenidad y fuerza pone cerco al marco de Aramayo, que no se muestra nada seguro. La defensa rojilla se embarulla y así, a los cinco minutos se origina un lío en el área pequeña, Aramayo sale y no acierta a hacerse con el balón, éste rebota en un defensa —creemos— y se introduce en la desguarnecida puerta. Es el dos a uno.

A partir de este tanto la cosa va de mal en peor y ya sobre el terreno se afianza definitivamente el Salamanca, ante el inexplicable y desordenado repliegue del Mirandés. A los diez minutos Aramayo sale a por un balón al tiempo que un delantero intenta el remate, chocan y el portero mirandés tiene que ser asistido durante unos momentos.

COMENTARIO

Pocas veces tendrá el Mirandés una oportunidad de ganar a un equipo como la que tuvo el domingo. Dos goles a favor a terminar la primera parte eran un bagaje más que suficiente para no haber perdido la serenidad y sin embargo creemos que fue esto lo que ocurrió, porque no cabe otra explicación para lo que vimos en el segundo tiempo. No podemos decir que fuera por falta de entusiasmo —hablamos en líneas generales— porque se luchó hasta el final, pero... ¿qué otra cosa que nerviosismo pudo conducir a un resultado desafortunado?

En fin, se ha perdido y nada hay que objetar a la victoria del Salamanca que supo aprovecharse de la confusión reinante en las líneas mirandesas. Pero aunque es desagradable sufrir una derrota a domicilio y en el primer partido, por eso no hay que desanimarse y romperse la vestiduraras. Lo que hay que hacer, precisamente es tener serenidad para enmendar los errores, que no ocultamos fueron muchos. Quedan siete días para el próximo partido y se pueden hacer muchas cosas. Todo menos pensar que todo está perdido, cuando todavía no ha hecho más que empezar Animo pues y trabajar con entusiasmo que las cosas no son como empiezan sino como terminan.

Del Salamanca lo que más nos agradó fue su confianza en sí mismos, que fue lo que les dio la victoria que tan difícil se les había puesto, si bien casi todo el mérito hay que achacárselo a Iribarren, que supo estar allí donde podía surgir la ocasión de marcar. Y lo consiguió, cierto también que con la colaboración de Aramayo.

Del Mirandés ya decimos que tuvo numerosos fallos, pero el principal fue —ya lo hemos dicho— el no saber contener los nervios para al menos haber defendido la ventaja conseguida. El pequeño Piñuela fue el héroe de la jornada, mientras que otros hombres en los que se confiaba plenamente fracasaban totalmente. Tengamos paciencia, porque estos amigos, es el fútbol.

A los quince minutos se produce el relevo de Mendívil y sale Pagalday, con lo que parece que el Mirandés de se entona algo y fuerza dos corners seguidos. Vuelve a la carga el Salamanca, que encuentra siempre sumas facilidades para avanzar sobre el área contraria y en uno de estos avances por el lado derecho, se produce un centro en el momento que Aramayo había salido, no sabemos a qué, el balón va a Iribarren colocado en el lado contrario, completamente sólo y el ex-mirandesista remata de cabeza marcando el gol del empate, cuando van transcurridos veinte minutos del segundo tiempo. La derrota se ve venir irremisiblemente y el míster mirandés se juega la baza de Lafuente, que sale de extremo izquierdo, retirándose Piñuela y pasando Euba al lado derecho. Poco o nada se consigue con esto, porque los forasteros ya están en vena de aciertos y se adueñan totalmente de la situación. Anotamos a los veinticuatro minutos una buena jugada del Salamanca que termina en gol, pero el árbitro había pitado fuera de juego un segundo antes.

Hay una reacción del Mirandés con remate de cabeza de Pagalday que sale alto por muy poco. Una falta sacada por Kaito con mucho efecto es despejada a córner por Carlos cuando el balón iba a colarse por el ángulo izquierdo. Se producen algunos otros remates, que el portero y defensas se encargan de neutralizar y de nuevo el Salamanca se lanza en busca de la victoria que consigue a los treinta y un minutos. Un tiro de la delantera, raso y esquinado es detenido por Aramayo, que no acierta a sujetar el balón que queda a los pies de Iribarren y éste empuja la pelota que es detenida por Aramayo, cuando ya había rebasado unos centímetros la línea de meta. Es el tres a dos definitivo y aunque en los últimos minutos Lafuente lanza varios centros sobre el marco contrario nadie consigue batir a Carlos y termina el encuentro con la victoria salmantina, ante la desilusión de los miles de espectadores, que nos las prometíamos muy felices en el primer tiempo.

SE NECESITAN

MAESTROS INDUSTRIALES

Presentarse en:

DRAGADOS Y CONSTRUCCIONES, S. A.

Calle Madrid, 68, 3.° A. (ROC. 1.172)

VIVIENDAS CENTRICAS

de 4 y 5 habitaciones

calefacción y agua caliente central

amplias facilidades de pago

precios desde

370.000 pesetas

exteriores y soleados de 5 habitaciones

640.000 pesetas

INFORMES:

CAJA DE AHORROS MUNICIPAL DE BURGOS

M.E.C.D. 2017

DEPORTES 12

Cuatro nuevos millonarios depara la primera jornada de las quinielas de fútbol

Cada uno de los máximos acertantes percibirá 4.952.192 pesetas

Madrid (Alfil). — Cuatro nuevos millonarios ha producido la primera jornada de las Apuestas Mutuas Deportivo-Benéficas cuyo escrutinio ha finalizado esta tarde.

Los cuatro máximos acertantes son de Pamplona, Toledo, Puertollano y Vigo. Cada uno de ellos percibirá 4.952.192 pesetas.

De trece aciertos aparecieron 304 boletos, que cobrarán 65.489 pesetas cada uno, y 5.797 de 12, que percibirán 3.417 pesetas.

La recaudación provisional ascendió a 108.047.830 pesetas.

El sistema de mecanización adoptado por el Patronato de Apuestas Mutuas Deportivo-Benéficas ha permitido que en la primera jornada de la temporada, en la que se cumplen las bodas de plata de las quinielas de fútbol, el escrutinio provisional se haya efectuado en menos de 24 horas, después de finalizar los partidos incluídos en el boleto único del pasado domingo.

Hasta hoy, el período normal de escrutinio duraba unas 48 horas. Trece máquinas electrónicas y unas 70 personas especializadas han escrutado desde las 11 de la noche aproximadamente, de ayer domingo hasta las ocho de esta tarde, 21.609.566 columnas, que constituyen el volumen de apuestas registrado en esta primera jornada de la temporada quinielística 1970-71. Aunque se preveía esta agilización de las tareas de escrutinio, se ha producido con éxito mucho antes de lo esperado.

Parece que Costa cesará como presidente de la F. E. F.

Se habla de Pedro Roiz como posible sucesor pero éste dice que el «cargo no le hace feliz»

Madrid (Logos). — «Algo hay, pero, por favor, esperemos los acontecimientos», ha manifestado al diario «Pueblo» el presidente de la Federación Española de Fútbol, don José Luis Costa acerca de su cese en el cargo, que se presume inminente.

El señor Costa ha declarado también que, de marcharse «sentiría una pena inmensa. Yo —añadió sinceramente— he sido honrado con el fútbol español, e hice todo lo que pude, todo lo que estuvo en mis manos para ayudarle».

Por su parte, Pedro Roiz, sobre el que se conjetura que será el sucesor de Costa, manifestó al aludido vespertino que «regir el fútbol español ni es una bicoca ni me hace feliz» y que tener que dejar al Rayo Vallecano «sería un handicap», «pienso —dijo— que el hombre que vaya a la Federación tiene que estar completamente desligado de cualquier club».

JUGADOR ARGENTINO AL ATLETICO DE MADRID

Madrid (Logos). — El Atlético de Madrid se interesa por el jugador argentino Antonio Justo Alcíbar que juega de extremo izquierda en Argentinos Juniors. Se dice que el citado jugador le ha sido ofrecido al club rojiblanco y éste ha hecho una contrapropuesta que espera contestación.

Campeonatos europeos de natación

PRIMER RECORD MUNDIAL BATIDO

Fue logrado por el sueco Larsson en 400 metros libres en los que Esteva consiguió medalla de bronce para España

Otro gran número de marcas europeas y nacionales fueron superadas

Barcelona (Crónica de García Castell, de Alfil).

El sueco Gunnar Larsson ha sido la gran estrella de la tercera jornada de los campeonatos de Europa de natación, en el plano internacional, y Santiago Esteva en el nacional, coincidentes ambos en la prueba de 400 metros libres masculinos, que ha visto caer la primera marca mundial que se bate en estos campeonatos.

En efecto, el duelo apretado, emocionante y que sólo tuvo su desenlace en la última recta de la piscina Picornell, ha dado lugar la superación de la marca mundial que poseía el norteamericano John Kinsella, rebajada en dos décimas por un sueco alto, rubio y sonriente, que pulverizó el crono de aquél, tras imponerse al gran favorito de la prueba, el alemán Hans Fassnacht, y conste que el alemán ha efectuado una extraordinaria carrera, logrando un tiempo que mejoraba nada menos que en un segundo su propia marca continental.

Importa, pues conocer el desarrollo de esta prueba a lo largo de los cuatro hectómetros. En el primero, pasaba en primera posición Fassnacht, con 59 s., una décima, seguido de Larsson, con 59-5, y Esteva con 59-8. En el segundo, Fassnacht mantenía la cabeza con 2-01-5, mientras que a la segunda posición llegaban equilibrados Larsson y Esteva con 2-01-8. En tercero, Larsson había logrado ya la cabeza con 3-03-4; mientras Fassnacht era segundo con 3-03-7 y Esteva tercero con 3-05-1. Y, al final, 4-02-6, para Larsson, 4-03, para Fassnacht y 4-08-3 para Esteva Otro español, Corell, lograba una destacada plaza, la quinta, con el tiempo de 4-12-9.

Ha sido pues, también, un triunfo de la natación española. Tanto por la hazaña de Santiago Esteva, de llegar a inquietar a grandes campeones mundiales como Fassnacht y Larsson, y lograr medalla de bronce, como por Corell, quinto en una prueba continental donde estaban los mejores ocho especialistas.

La jornada de la tarde ha alzado hasta límites máximos la importancia de estos campeonatos y ha confirmado la rapidez de la piscina Picornell, donde están cayendo los récords incluso con más facilidad de la prevista. Esta tarde, por ejemplo, ha caído una marca mundial las de los 400 libres masculinos, a cargo de Larsson, dos marcas de Europa en esta misma prueba, tanto por Larsson como por Fassnacht y el de 100 metros mariposa masculinos, a cargo del alemán occidental Hanns Lampe, que lo estableció en 57 segundos, 5-10, varios de los campeonatos y numerosos récords nacionales.

NUMEROSOS RECORDS BATIDOS EN UNA PRUEBA FEMENINA

Barcelona (Alfil). — En el transcurso de la tercera y última serie de los 400 metros libres femeninos correspondientes a los campeonatos de Europa, que se están disputando en Barcelona, la nadadora holandesa, Linda de Boer, ha batido el récord de su país, que ha dejado establecido en 4-41-3

También la nadadora rusa, Olga Kudashova, ha batido el récord de los 400 metros libres femeninos, de la URSS, con 4 47-2.

La nadadora sueca, Johnsson, ha batido el récord de su país de la misma especialidad, estableciéndolo en 4-39-6.

Y Elko Sehmisch, de Alemania Oriental ha establecido un nuevo récord de los campeonatos con 4-39-3.

PRUEBAS DE SALTOS

Barcelona. — Los españoles Manuel Garabato y Jorge Head quedaron en el 16 y 20 lugar respectivamente en las pruebas de saltos de trampolín que con su puntuación la obtuvo el saltador italiano Giorgio Kagnoto, con 120,87.

NUEVO RECORD ESPAÑOL EN 4 x 100 ESTILOS

Barcelona (Alfil). — Resultados oficiales de la prueba 4 x 100 relevos estilos masculinos, correspondientes a los XII campeonatos de Europa de natación, que se están disputando en la piscina Bernardo Picornell, de Barcelona.

Primera serie. — 1, Francia, 4-04-4.
2, España (Melo, Balcells, Lang-Lenton, Chicoy), 4-04-7.
El equipo español ha establecido un nuevo récord nacional).
3, Rep. Federal Alemana, 4-04-8.
4, Suecia, 4-05-9. Nuevo récord de Suecia.

Segunda serie. — 1, República democrática alemana, 4-02-7.
2, URSS, 4-03-8.
3, Gran Bretaña, 4-07-1.
Se clasifican para la final:
1, República democrática alemana, 4-02-7.
2, URSS, 4-03-8.
3, Francia, 4-04-4.
4, España, 4-04-7.
5, República federal alemana, 4-04-8.
6, Suecia, 4-05-9.
7, Gran Bretaña, 4-07-1.
8, Hungría, 4-07-1.

DESARROLLO DE LAS PRUEBAS DE LA TARDE

Barcelona. — La nadadora de Alemania del Este, Gabriele Wetzko, se proclama nueva campeona de Europa de los 100 metros libres femeninos, con el tiempo de 59 segundos seis décimas, que establece el nuevo récord de los campeonatos e iguala el de Europa, que batió en su país y poseía ella misma.

La clasificación es la siguiente:
1, Wetzko (Alemania Este), 59 segundos, 6-10 (récord campeonatos e iguala el de Europa).
2, Segret (Yugoslavia) 1-00-8.
3, Jackson (Gran Bretaña), 1-00-8.
4, Turoczi (Hungría), 1-00-9.

La siguiente prueba es la de 100 metros mariposa, masculinos.

El vencedor bate nuevamente el récord de Europa, estableciéndolo en 57 segundos cinco décimas, que mejora en dos décimas de segundo su marca lograda en las series de estos campeonatos.

La clasificación de la prueba ha sido:
1, Lampe, Alemania occidental (57-5, nuevo récord de Europa, de los campeonatos y de Alemania occidental).
2, Poser (Alemania Este), 57, 9 (nuevo récord nacional).
3, Nemshilov (URSS), 58.
4, Mosconi (Francia), 58 (nuevo récord francés).

A continuación se celebra la final de 100 metros braza femeninos. La Stepanova, al proclamarse campeona de Europa, ha logrado una buena marca, pero sin batir la europea: 1-15-6.
1, Stepanova (URSS), 1-15-6.
2, Promater (Alemania occidental), 1-16-9.
3, Grebennikova (URSS), 1-16-9.
4, Harrison (Gran Bretaña), 1-17 (nuevo récord de su país).

La última prueba de natación de esta tarde, es la de 400 metros libres masculinos, que para el público español tuvo el gran aliciente de ver entre los ocho finalistas, a dos españoles y cuyo detalle hemos ofrecido al principio.

Esteva, por un ligero desfondamiento final, no ha logrado superar la marca nacional que él mismo logró en las series con 4-07-7.

La clasificación de la prueba ha sido la siguiente:
1, Larsson, Suecia, 4-02-6 (nuevo récord del Mundo).
2, Assnacht (Alemania occidental), 4-03 (récord nacianal).
3, Esteva (España), 4-08-3.
4, Sperling (Alemania del Este), 4-10-2 (récord nacional).
5, Corell (España), 4-12-9.
6, Hartung (Alemania del Este), 4-73-7.
7, Kile (Noruega), 4-14-6 (récord nacional).
8, Samsonov (URSS), 4-14-7.

En la ceremonia de proclamación de ganadores, sube a uno de los mástiles de honor la Bandera de España por primera vez. La ovación es de gala y no cesa desde el punto en que Larsson, Fassnacht y Esteva salen de los vestuarios para dirigirse al podium de honor, hasta el momento en que finaliza la ceremonia con la interpretación del himno sueco. Hace entrega de las medallas el presidente electo de la Liga Europea de Natación, señor Salsford y el trofeo al nuevo recordman mundial el ministro de Comercio, señor Fontana Codina.

MAGNIFICO BALANCE

Barcelona (Alfil). — El balance de la jornada de hoy en estos campeonatos europeos es realmente magnífico, con un récord del Mundo y tres de Europa. Una demostración plena de que la natación europea no quiere quedar atrás de ese gran empuje que están dando a la natación mundial, los Estados Unidos.

Se ha batido, también, un récord de España, el de los relevos 4 x 100 estilos, en los que se ha logrado la cuarta mejor marca. El nuevo récord es de 4 m., 4 s., 7-10, mejorando la anterior plusmarca que se hallaba en 4 m., 6 s., 8-10. Pero es que además hay que señalar que en estos relevos no ha tomado parte Santiago Esteva, lo que pone en evidencia que esta plusmarca puede ser nuevamente mejorada en las finales. Además, los nadadores Arturo Lang Lenton, 58 s. 9-10, y Chicoy, 54 s 1-10, mejoraron extraoficialmente, claro está, sus récords nacionales de los 100 metros mariposa y 100 metros libres, respectivamente.

No está mal, tampoco, pues, el alcance que viene aportando la natación española a estas campeonatos de Europa.

LA QUINIELA GANADORA

Onteniente - Pontevedra	x
Langreo - Córdoba	1
Castellón - Santander	1
Hércules - Ferrol	1
Moscardó - Rayo	2
Coruña - Mallorca	1
Cádiz - Villarreal	2
San Andrés - Oviedo	1
C. Sotelo - Burgos	2
Logroñés - Betis	x
Leonesa - Caudal	1
Cartagena - Jerez	1
Linense - Melilla	x
Huelva - Murcia	1

TENIS

Andrés Gimeno eliminado en dobles, en el torneo de Forest Hills

Forest Hills (Alfil).—El español Andrés Gimeno, formando equipo con el británico Roger Taylor, ha quedado eliminado en las series de dobles masculinos del torneo internacional «open» de tenis que se celebra en el Forest Hills, al ser vencido en la segunda vuelta por la pareja compuesta por los australianos Ken Rosewall y Fred Stolle por el tanteo de 7-5, 7-5, 2-2 y abandono. Taylor, lesionado la víspera en un tobillo, abandonó el encuentro.

Nuevo triunfo de Manuel Santana en Forest Hills

Nueva York (Alfil). — Manuel Santana consiguió hoy su tercera victoria en los campeonatos «open» de tenis de los Estados Unidos ante siete mil espectadores que llenaron la pista central del estadio de Forest Hills.

El español derrotó al británico Roger Taylor, cabeza de serie número ocho, en cuatro sets 6-3, 7-6, 2-6, 7-6.

El match, considerado por los aficionados como el más emocionante y uno de los de más calidad presenciados hasta ahora en estos campeonatos, exigió dos desempates, en los que ambos tenistas arrebataron los aplausos del público.

Santana obtuvo los dos desempates, también llamados «sudden death» (muerte repentina) consistentes en nueve puntos especiales cuando el partido queda empatado a seis juegos.

SIMPATICO FESTIVAL INFANTIL EN LAS PISCINAS MUNICIPALES

Multitud de niños participaron en diversos ejercicios acuáticos

Con gran brillantez se clausuraron en la mañana del domingo en las piscinas municipales los cursos de natación escolar y utilitaria organizados por la Delegación de la Juventud y el control técnico de la Federación Burgalesa de Natación. Centenares de muchachos entre los seis y doce años han tomado parte, con su natural alegría, en el festival que se inició con unas tablas gimnásticas adaptadas a la natación y a continuación realizaron en la piscina de 25 metros unas exhibiciones de flotación, ballet, lanzamientos para finalizar el gran espectáculo con unas carreras de velocidad. Daba gusto presenciar cómo centenares de pequeños mostraban al numeroso público los progresos que en poco tiempo han logrado, demostración que fue presenciada por muchos familiares de estos pequeños nadadores.

La fiesta se cerró con la entrega de obsequios donados por varias firmas comerciales y entidades de ahorro.

Antes de iniciarse el festejo infantil hubo diversas pruebas de natación y aplicación para empleados de la Compañía Telefónica, dirigidos también por miembros de la Federación local

Esta primera parte del festival respondía a las pruebas organizadas por la Agrupación Cultural y Deportiva de la Compañía Telefónica Nacional de España en Burgos en colaboración con la Federación burgalesa de Natación, interviniendo empleados de la Telefónica. Al final de las pruebas, femeninas y masculinas, se procedió a la entrega de trofeos y medallas por el delegado provincial de la Telefónica don Juan María Sáenz Ortiz y el presidente de la referida Federación y director técnico de las citadas piscinas municipales don Francisco de la Orden Vigara.

Se nos informa que si el tiempo sigue favorable, el próximo domingo se celebrará otro festival juvenil en el mismo lugar.

Las piscinas municipales, magníficamente acogidas por la población burgalesa y que han sido un excepcional marco de los campeonatos nacionales juveniles e infantiles, comienzan a dar valiosos frutos y la muestra la tenemos en esos centenares de niños que han comenzado a sentirse felices en el agua y que bajo las enseñanzas de los entusiastas monitores de la Federación Burgalesa se han iniciado en tan bello y sano deporte.

NUESTROS TELEFONOS
201280 y 207148.

CUATRO EQUIPOS ASCIENDEN A PRIMERA REGIONAL

Ayer se disputaron los partidos finales del campeonato de segunda categoría regional. Al final han ocupado los cuatro primeros puestos los equipos Burgos C. F., Real San Esteban, Comanche y Sava, que de esta manera logran el ascenso a la categoría superior.

British Leyland Authi se apunta otro tanto.

Nuevo Mini 1000.

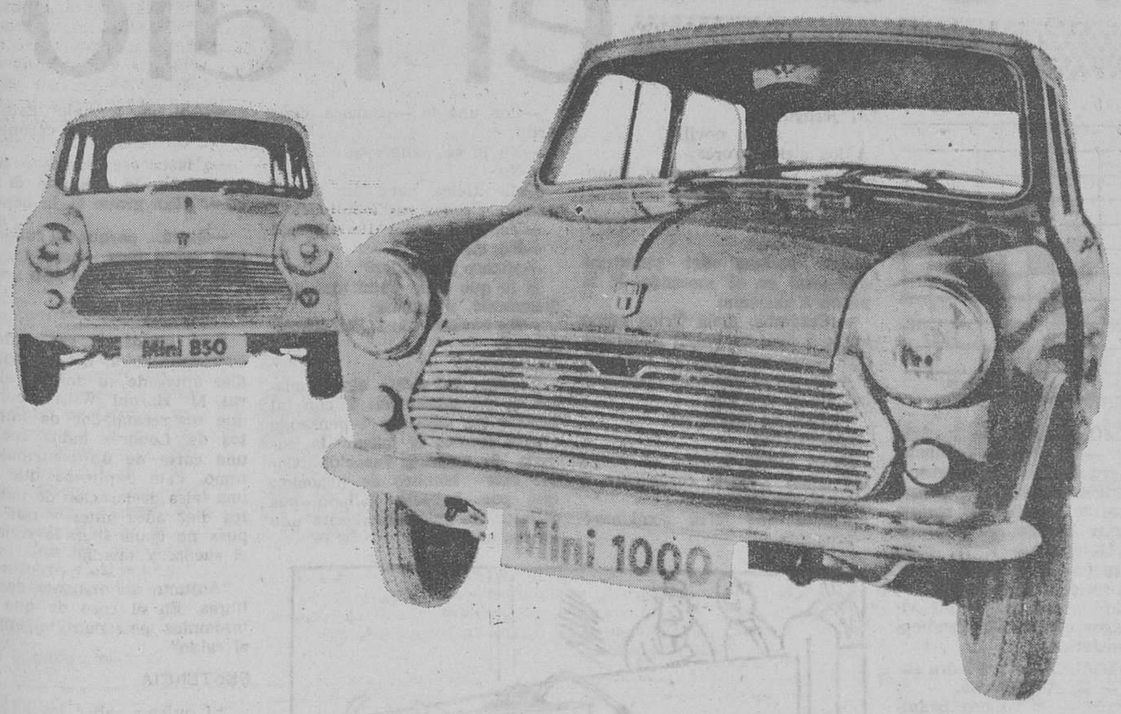

British Leyland Authi sigue adelante.

Después del éxito del Mini 850, he aquí un serio competidor en el campo de los 1000 cc.: nuevo Mini 1000, fabricado según las especificaciones internacionales de calidad de British Leyland.

Un coche tan aprovechado y tan divertido de conducir como sólo podría serlo un Mini.

Y además, con un potente motor de 1000 cc.

Monte en él: la fabulosa estabilidad Mini lo mantiene en plena ofensiva cuando los demás sólo van pensando en tomar precauciones.

Su tracción delantera le proporciona una seguridad que sólo pueden haber disfrutado los que ya conocen un Mini al ataque.

Su palanca de cambio con mando a distancia es mejor garantía para una conducción tan deportiva como cómoda

Y sin embargo Mini 1000 es un coche eminentemente familiar. Su amplia capacidad (inimaginable por fuera) le permite a usted por fin llevar a los suyos y sentirse un as del volante.

Pruebe el nuevo Mini 1000 en un concesionario de British Leyland Authi. Usted también se apuntará un definitivo tanto.

Mini 850: 80.000 pts. f. f.
Mini 1000: 90.000 pts. f. f.

BRITISH LEYLAND AUTHI Mini

El mejor pasaporte para Europa

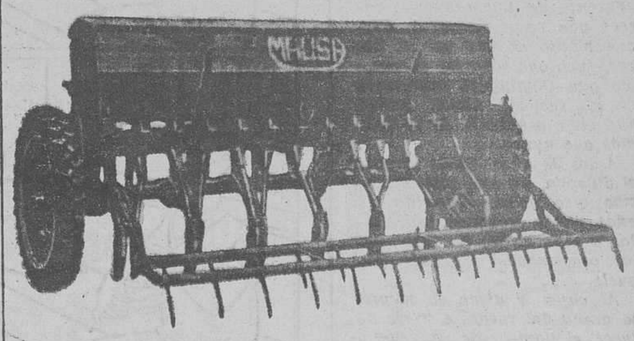

MAUSA

(No confunda la marca)

SEMBRADORA DE TRACTOR

SENCILLA - MODERNA - SEGURA - SIN AVERIAS
INFORMESE EN SU HABITUAL PROVEEDOR
MAQUINARIA AGRICOLA URBON, S. A.
República Argentina, 9. — Teléfono 1842. PALENCIA

ARRANZ ACINAS

Resuelve su problema de vivienda
CONSULTENOS Y ACERTARA

Informes: CARRETERA DE LOGROÑO, 15
Teléfonos 205218 - 207903 - 207908

M.E.C.D. 2017

Diario de Burgos
FUNDADO EN 1891

Talleres Gráficos "Diario de Burgos"
TODA CLASE DE TRABAJOS DE CALIDAD
Revistas. folletos. acciones. impresos comerciales
Vitoria. 13. — Apartado 46. —Tfno. 202852

HIJO DE LUCIA BOSE Y LUIS MIGUEL DOMINGUIN

◆ Miguel -14 años- quiere ser torero como su padre

◆ Lucía tiene miedo...

Sus hechuras "tiran" mucho a las hechuras del maestro, tanto, que con algo más de envergadura, podría confundirseles.

Se llama Miguel y tiene 14 años, una edad donde todo es sueño, pero edad también a la que se sueña con mucha fuerza. Y el chico, hijo de actriz y torero, le ha dado por seguir los pasos de papá Dominguín. Que llegue o quede estancado, ya es harina de otro costal. Pensándolo bien, ahí puede estar una fuerza insospechada para que doña Lucía y don Luis Miguel, se vean más frecuentemente, al menos mucho más de lo que hasta ahora se veían. Vaya Vd., a saber...

El caso es que este muchachito, alto, como su padre, serio un novillo, de Luis Miguel, su hijo, al lado del lecho, ha jurado que sería torero...

—El más grande, papá. Te lo juro. Llegaré a donde tú has llegado y aún más.

A su madre le ha dicho lo mismo. Con seguridad algo se habrá roto en Lucía. Y lo peor, para ella, es que está convencida de que sólo Dios puede cambiar las ideas de este nuevo y fogoso Dominguín que a todo trance quiere vestir el traje de luces.

Como última esperanza, Lucía intentará llevarse lejos de España al joven Miguel. Piensa que así, lejos del foco más apasionante de los toros, su hijo puede olvidar y dedicarse a otras cosas.

Miguel González, el hijo de Luis Miguel «Dominguín», que quiere ser torero como su padre. — (Foto SUNC)

—que se conserve— y soñador, quiere practicar el arte de Cúchares. Aproximadamente a esa misma edad, su padre empezó también a soñar. La historia ya la conocen...

Está la otra parte: Lucía Bosé, guapa, decidida, como siempre, triunfadora en la vida —ya que no en el amor— y sobre todo madre. Como madre, manifiesta su miedo. Ella habrá sufrido muchas tardes mientras Luis Miguel, de luces, salía a la plaza. Ella habrá sufrido con el dolor de Luis Miguel cuando el toro lo corneó. De ahí su miedo, ahora.

Miguel González Bosé, quiere ser torero. Tiene aire y sangre torera. Está por decidir la suerte y con ella el triunfo.

El chico, inquieto por tal faceta, coge berrinches si se le habla de los riesgos de tal menester. El veneno está con él. Y es muy posible que pregunte cosas y más cosas al maestro que es su padre. Posiblemente, Luis Miguel sonría a escondidas, satisfecho por esta decisión de su primer hijo.

La tranquilidad —tal vez aparente de Lucía Bosé— parece que va a romperse. Ella, que plantó el cine por su hogar, tuvo que soportar en cambio que Dominguín continuara en los ruedos. Ahora tendrá que vivir pendiente de su hijo, más que nunca.

A los 38 años, Lucía afrontó el divorcio. En esta ocasión, recibe otro golpe. Miguelito, 14 años, puede proporcionarle tantas o más tardes de dolor que las ocasionadas por Luis Miguel.

Al chico le atrae el peligro; la arena del ruedo, el traje de luces, el flamear de pañuelos y la embestida del morlaco; el chico quiere acudir a la llamada del destino, salir al ruedo, dar el paseíllo. Quiere ser viajero del peligro, ponerse frente a frente con miuras, con todas las razas que le echen...

Con ocasión de la cogida por Posiblemente, Lucía Bosé no ha caído en la cuenta de que, vaya donde vaya, su hijo tendrá muy presente al gran Luis Miguel Dominguín. Al dicho "ojos que no ven, corazón que no siente", opondremos aquello de "la sangre tira..."

En todo caso, suerte muchacho. Tu madre va a sentir miedo por otro torero....—(Sunc).

Juan BENIGNO

NUESTROS COLABORADORES

La Virgen en la Poesía castellana

Por el P. Félix GARCIA

ES demasiado amplio y tentador el tema con este título aludido para que pueda ser desflorado rápidamente. Basta con señalar que es copiosísimo y vario el tesoro poético formado con los panegíricos laudes y loores, himnos y exaltaciones, homilías, cancioneros y devocionarios que a través de todos los tiempos cristianos, inspirando la belleza y contemplación de los atributos y perfecciones de la Santísima Virgen. Los Santos Padres agotan el caudal de su lenguaje en la exaltación de María. Desde San Efrén a San Bernardo y San Buenaventura rivalizan los Santos en la proclamación de sus gracias y excelencias.

Pero quizá ninguno supera en emocionado fervor, en el elocuencia y arrebato mariano, a Santo Tomás de Villanueva, que es el gran lírico, el incansable cancionero de la belleza y prerrogativa de la Virgen María.

Los himnos litúrgicos de las festividades de María son de insuperable hermosura. La piedad mariana ..a encontrado en la forma poética, muchas veces sencilla y popular, el recurso más adecuado para concretarse y hallar su expresividad lírica.

Se puede comprobar también cómo todos los grandes convertidos han expresado en formas poéticas o en desbordamientos líricos las emociones de su retorno a la verdad y han encontrado una fuente de ternura y de inspiración en el acogimiento y fervor de la Santísima Virgen.

En todas las literaturas tiene la Virgen María copiosa y clásica representación. Pero en ninguna quizás, la tiene más acabada y varia que en la literatura española. Desde las formas elementales de la copla y el cantar popular.

Una sensibilidad como la española —se ha dicho— por fuerza había también de rendir culto ardentísimo a la Virgen. España es la nación mariana por excelencia, y por derecho de amor es la tierra de María Santísima. Santos y Reyes, artistas y poetas, el pueblo y los doctos de la piedad y del ingenio. La espléndida iconografía atesorada en su honor; la multitud de templos y santuarios erigidos a su nombre; las lindas canciones, las prácticas devotas, las tradiciones populares, demuestran el fervor caudaloso y persistente hacia la Santa Madre, hacia la dulce Niña según se complacen en llamarla nuestros clásicos.

¡Cuánto fervor y qué gozoso regalo transpiran los versos y las alusiones que en el Cantar de Mío Cid se dedican a la llena de gracia! ¡Y con qué minuciosidad y deleite va narrando Gonzalo de Berceo la Vida, Milagros y excelencias de la Virgen sin par! Hasta el arcipreste de Hita, sensual y realista, tiene para la que es Reina y Madre de delicada ternura:

Quiero seguir a tí,
Flor de las flores,
Nunca dexar decir
de tus loores;
Non me partir
de ti servir,
Mejor de las mejores.

En nuestros siglos XIV, XV, XVI y XVII, apenas habrá poeta que no haya celebrado en verso la gloria de María. La lírica mariana, dentro del área de la poesía religiosa, ocupa un lugar preferente. También los poetas del período romántico cantaron las excelencias de María. Basta recordar de momento los poemas marianos de Zorrilla, que una generación rezó y recitó emocionada.

Pero entre los poetas de todos los tiempos que han vuelto los ojos de Nuestra Señora quizá ninguno iguale en inspiración y gracia, en profundidad religiosa y hermosura de lenguaje a Fray Luis de León en las bellísimas composiciones que consagra a Nuestra Señora. La más conocida es la escrita en la prisión, que comienza Virgen, que el sol más pura, llena de patetismo y acendrado fervor. Pero tiene otras cuatro, menos conocidas, que son una maravilla de inspiración y de gracia. Oíd:

Nascí para ser tuyo:
Viviré si esta gloria conser-
[vare;
la libertad rehuyo,
y mientras yo reinare,
Olvídeme de mí si te olvidare.

O esta otra regalada estrofa:

Robaste mis entrañas
con uno de los ojos de tu cara,
y son cosas extrañas
las que el Señor declara
al que en mirarte algún tiem-
[po repara

Una antología lírica en que se recogiera el tesoro poético de nuestra literatura dedicada a la Santísima Virgen nos daría una prueba de riqueza, variedad y hermosura del fervor poético que los vates españoles han puesto en cantar las grandezas y gacias de la Reina de los Cielos y Madre de Dios y nuestra.

HOROSCOPO DEL PROFESOR SESMA

(Semana del 6 al 12 de Septiembre)

ARIES (del 21 de Marzo al 20 de Abril). — Dinero ganado con facilidad. Sorpresas en el campo sentimental. Dudas sobre un proyecto. Cuestiones interesantes. Dificultades sobre algo en tramitación. Necesidad de insistir. — Sea lo más activo posible.

TAURO (del 21 de Abril al 20 de Mayo). — Errores en algún trabajo o dificultades. Noticias de interés. Engaño o espejismos. Ilusión que pasa pronto. Necesidad de cuidar mucho los comienzos o primeros detalles. — Sea ágil y sobre todo muy flexible.

GEMINIS (del 21 de Mayo al 21 de Junio). — Riesgo de utopía o espejismos. Imposibilidad de alguna cosa por ahora. Avería o dificultades en alguna gestión. Encuentro casual interesante. Dudas sobre ciertas posibilidades. Nueva amistad.— Sea paciente y lento.

CANCER (del 22 de Junio al 22 de Julio). — Tendencia a lo imprevisto y violento. Discusión. Trate de esquivar los problemas y los obstáculos. No se encierre en una sola determinación. Trate de ver el pro y el contra de sus asuntos. — Sepa insistir y evite la inconstancia.

LEO (del 23 de Julio al 22 de Agosto). — No se deje gobernar por las emociones fugaces y sepa al menos ganar tiempo. Triunfo sobre un rival. Esclarecimiento de alguna duda. Ilusiones que tienden a desaparecer. Exito amoroso o afectivo. — Sea fiel a sí mismo.

VIRGO (del 23 de Agosto al 23 de Septiembre). — Discusiones violentas: esquive los obstáculos. Logro de un propósito. Proyecto interesante. Alternativa o contrastes. Sea fiel a las circunstancias no oponiéndose a ellas. Divergencia con familiar. — Haga caso omiso de ciertas amenazas.

LIBRA (del 24 de Septiembre al 23 de Octubre). — Satisfacciones en el terreno íntimo o sentimental. Alejamiento o enfriamiento. Dudas. Contrastes en los estados de ánimo. Favorable acogida de una proposición o idea. Satisfacciones recreativas. — Sepa cambiar con agilidad.

ESCORPIO (del 24 de Octubre al 22 de Noviembre). — Ilusiones y satisfacciones sentimentales. Nueva experiencia que no debe olvidar. Busque entre sus cuadernos o apuntes talgo de gran interés actual. Compra bien realizada. Cierto retraso. — Sea sobre todo amplio.

SAGITARIO (del 23 de Noviembre al 21 de Diciembre).— Tendencia a las oscilaciones de humor y los contrastes. Importancia de una decisión o de una rectificación. Hallazgo interesante. Prueba de egoismo. Tendencia a una preocupación injustificada. — Elimine pensamientos ociosos.

CAPRICORNIO (del 22 de Diciembre al 20 de Enero). — Cierta imposibilidad o dificultad. Nueva amistad. Motivo de ilusión o éxito afectivo. Proyecto de recreo o de viaje, excursión, etc. Dudas que se desvanecen. Cierta frialdad o íntima desconfianza. — Sepa detenerse a tiempo.

ACUARIO (del 21 de Enero al 20 de Febrero). — Divida y sepa vencer con habilidad. Logro de una cosa que parecía difícil. Encuentro inoportuno. Cambio en la casa o en lugar de trabajo. Nuevas amistades. Fiesta grata. Proyectos. — No recuerde nada inútil.

PISCIS (del 21 de Febrero al 20 de Marzo). — Satisfacciones recreativas o artísticas. Ilusión agradable pero fugaz. Conocimiento o experiencia interesante. Dudas. Amistad que se enfría o que decepciona. Logro de algún propósito. Compra inútil. — Actúe con suavidad y lentitud.

(Colaboración especial para Agencia FIEL. — Prohibida la reproducción).

DIBUJOS CON SIETE ERRORES

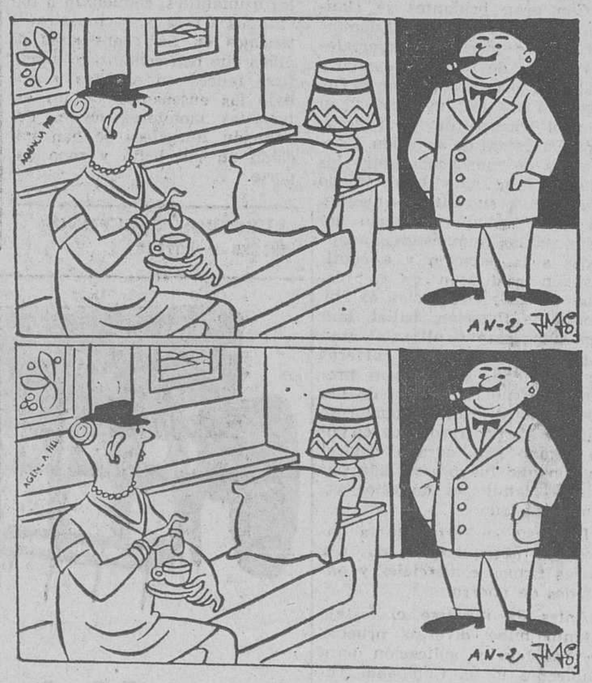

Estos dos dibujos son aparentemente iguales. Siete diferencias les separan. Si es usted buen observador debe descubrirlas antes de cinco minutos.

(La solución, mañana)

Diario de Burgos
Tirada controlada por
OJD DIFUSION · PUBLICIDAD

Carta de MADRID

Por «TACHIN»

NOTA CULMINANTE DEL PRIMER DOMINGO DE SEPTIEMBRE: CALORAZO

Están en estudio las nuevas tarifas eléctricas

MADRID.- *¿Cómo escribir el habitual resumen dominical, primero de la temporada, sin referirse al calor? Tras mucho pensar al respecto, lo consideramos tan imposible como que bajen los precios. Si, ya sabemos que esta inesperada ola casi otoñal afecta a toda España, pero nosotros tenemos que hablar de Madrid. Es irremediable. Y aunque sin la facilidad, ni muchísimo menos de Lope de Vega para hacer el soneto que le ordenó Violante, contaremos que ayer en la capital se sentía algo como lo que debe sentirse estando metido en el interior del más alto horno de Vizcaya. La única noticia "fresca" que recibimos fue, por la noche, la que nos regaló, con una corbata imponente, el hombre del tiempo de la Tele, que nos advirtió que pronto empezaría el descenso de la temperatura, pues había empezado ya el de los barómetros y el de las presiones. Algo es algo. Menos da una piedra. A las doce de la noche no se movía la hoja de un árbol, no se veía una chaqueta y se respiraba con dificultad, en tanto se añoraban las frescas noches de Agosto.*

—Y se inauguró, en pequeño, la temporada futbolística, con su llenazo de ansiosos de patadeo, quinielas y fueras de juego, todos ellos clarísimos. El Rayo de Vallecas le ganó al Moscardó y cuatro máximos acertantes, si no salen más, de los catorce resultados, cobrarán, para estrenarse, cerca de cinco millones de pesetas.

—Y tuvimos toretes "El Hencho" ganó una oreja. Barea sufrió una grave cogida y "Chanito" estuvo discreto.

—"¡Ah, hizo bastante calor, cáspita!

NOTAS

En el próximo curso no habrá ya suspensos ni aprobados; se acabó la vieja y clásica escena del bedel que, en pie sobre un banco y rodeado de estudiantes que apenas pueden respirar, lee los nombres de los aprobados y repentinamente calla, rebosando discreción. Ha llegado a un suspenso, el cual echa a andar hacia la calle, rodeado de compañeros que le consuelan. Alguno de ellos advirtiéndole que el catedrático es un cual y un tal, especialmente un cual... Las calificaciones, según las nuevas normas, serán de "muy deficiente", "deficiente", "suficiente". "bien", "notable" y "sobresaliente". Todo ello con referencia a los Bachilleratos elemental y superior. Deseamos a los país que escaseen las defi-ciencias y las defi-letras.

NOTICIAS BREVES

Están en estudio las nuevas tarifas eléctricas.

—En España se producen unas sesenta y siete toneladas de plata anuales.

—Este mes se reunirán en Madrid 1.400 criminólogos pertenecientes a setenta países.

—Don Manuel Benitez ("El Cordobés") toreará este año 120 corridas.

—Pues efectivamente, hoy ha descendido, aunque levemente, la temperatura.

Pasando el rato

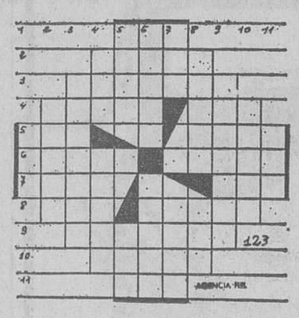

HORIZONTALES. — 1: Agarradero. — 2: Separa, distancia. 3: Comerciante de ultramarinos. 4: Arácnido traqueal productor de la sarna. Nombre de mujer. 5: Niñera. Adeuda. — 6: Itinerarios. Habitas. — 7: De cada año. Organo de la vista. — 8: Metal precioso. Advertencia. — 9: Llevará a cuestas. — 10: villa zaragozana. — 11: Fenómeno atmosférico.

VERTICALES. — 1: Piedra sagrada. — 2: Abstinencia. — 3: Obedecerá. — 4: Manto beduino. Da albergue. — 5: Parte saliente del tejado. Autillo. — 6: Aridos. Confusión. — 7: Desluzca. Mamífero rumiante doméstico. — 8: Util de labranza. Indignación. — 9: Gravosa. — 10: Lugar inferior. — 11: Demostrativo.

SOLUCIONES

Al crucigrama:

HORIZONTALES. — 1: Catalina. — 2: Otón. Luz. — 3: Ras. Memo. — 4: Ar. Coser. — 5: Felón. — 6: Lonas. A. — 7: Rogar. Ar. — 8: Icor. Sur. — 9: Tos. Será. — 10: Asonadas.

VERTICALES. — 1: Coral. Rita. — 2: Atar. Locos. — 3: Tos. Fogoso. — 4: An. Cenar. N. — 5: L. Molar. S. A .— 6: Ilesos. Sed. — 7: Numen. Aura. — 8: Azor. Arras.

Al jeroglífico:

A un novillo

A los siete errores:

Ave, ventana, escalera, manga, agua, agua y agua.

ADIVINANZA

Dos vecinas del veintiuno coinciden en el mercado. Y la primera exclama:

—¡Caramba, doña Trini, cómo huele a mar su bolsa! Apostaría que viene de comprar pescado.

—No, no es pescado, doña Celes, no es pescado.

—¿Qué es entonces?

—Adivínelo.

Doña Celes acepta el juego por amor propio; comienzan a ejercer sus narices y...

—¿Por qué letra comienza? —pregunta.

—Por una k —contesta doña Trini.

—Ya lo sé, cangrejos.

—No.

Doña Celes hace un llamamiento a todas sus facultades.

—Vamos a ver... ¿kalamares?

—No, no.

—¿Acaso kisquillas?

A lo que doña Trini, con aire triunfante, proclama:

—No busque más ...Son karramarros.

VERANEO

Verano. Así canta el calendario de las estaciones. Y con tal motivo ya estamos pensando dónde iremos a lanzar la cometa de nuestra vacación. Como este hombre de negocios, que por haberle fallado sus asuntos, se lamentaba ante uno de sus amigos.

—¡Ah!, es terrible. Este año no sé si podré ir de veraneo

—¿Hasta ese punto estás alcanzado? —le preguntó el amigo—. ¿Tan grave es la cosa?

—Quizá... porque no supondrás que salga para hacer un crucero en el yate del año pasado.

ARREPENTIMIENTO

Para ponderar, sin duda, la conciencia fiscal de los ingleses, días antes de su derrota electoral M. Harold Wilson contaba que un recaudador de impuestos de Londres había recibido una carta de un contribuyente nimo. Este explicaba que hizo una falsa declaración de impuestos diez años antes y que después no había logrado conciliar el sueño. Y añadía:

"Adjunto un mandato de cien libras. En el caso de que mis insomnios persistan, le enviaré el saldo"

SENTENCIA

"Si quieres saber los años de una mujer, pregúntaselo a su cuñada".

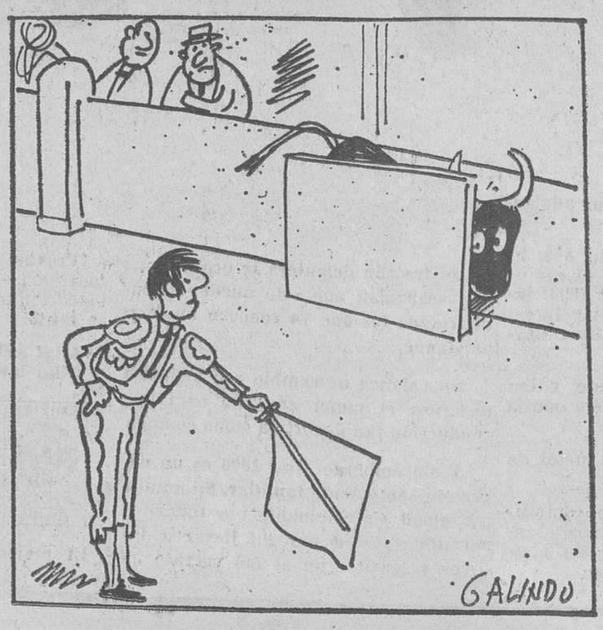

¿Qué es lo que desea?

DON CELES

Por OLMO

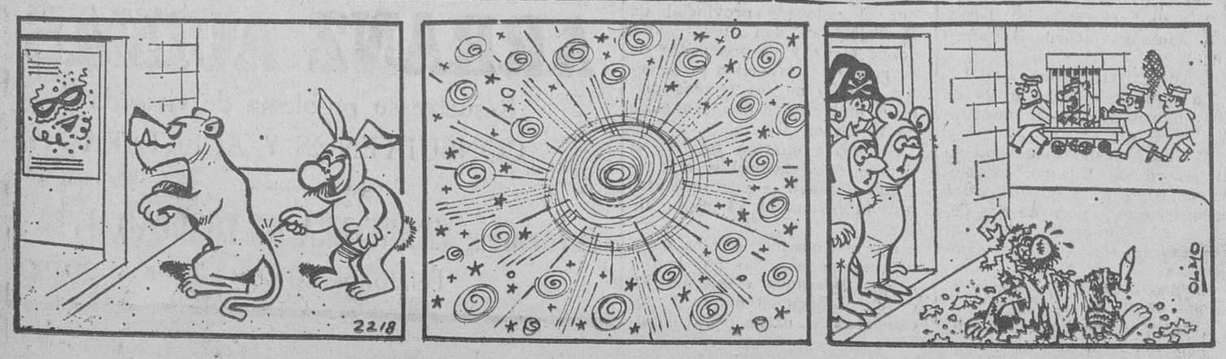

M.E.C.D. 2017