DIRECTOR:
Esteban Sáez Alvarado
EMPRESA EDITORA:
«Diario de Burgos, S. A.»

Diario de Burgos

FUNDADO en 1891

JUEVES, 18 DE JUNIO
DE 1970
AÑO LXXX — N.º 24.450
EJEMPLAR: CUATRO PESETAS

REDACCION, ADMINISTRACION Y TALLERES: VITORIA, 13 ● APARTADO 46 ● TELEFONOS: REDACCION, 201280 — ADMINISTRACION, 207148 ● Dep. legal: Bu-5-1958

ACTIVA JORNADA DE TRABAJO DEL CAUDILLO EN VALENCIA

Inauguró la primera fase del Instituto Politécnico Superior y un Parque Sindical

Visita al santuario de la Patrona del antiguo Reino de Valencia

Valencia (Logos). — El Caudillo ha inaugurado la primera fase del Instituto Politécnico Superior de Valencia. Llegó acompañado por los jefes y personal de sus Casas civil y militar y fue recibido por los ministros de la Vivienda, Trabajo, Educación y Ciencia, Gobernación, Información y Turismo, Sindicatos; autoridades de Valencia y otras altas personalidades.

En el departamento central el arzobispo, doctor García Lahiguera, procedió a la bendición de las instalaciones y a continuación fue descubierta una placa que perpetúa el momento del día de hoy. Después el Caudillo visitó detenidamente todas las instalaciones y contempló las maquetas y dibujos expuestos. Se dirigió al salón de actos donde se celebró el acto oficial de la inauguración.

Abierta la sesión, el Jefe del Estado concedió la palabra al director del Centro, don Rafael Couchoud, quien pronunció un discurso.

A continuación, el Caudillo concedió la palabra al presidente del Patronato y ministro de la Vivienda, señor Mortes Alfonso que dio las gracias al Caudillo en nombre del Centro por el esfuerzo que la realización suponía, y también —dijo—, en nombre de la sociedad valenciana y de los miembros del Patronato.

Por último pronunció un discurso el ministro de Educación y Ciencia, don José Luis Villar Palasí.

La Ley de Educación —dijo, entre otras cosas— "es una ley del régimen que aseguraba un futuro de esperanza, de unidad, de integración social y de convivencia pacífica".

Las instalaciones inauguradas hoy constituyen la primera fase del Instituto Politécnico, según manifestó el señor Villar Palasí, donde este curso han estudiado ya un millar de alumnos. La construcción de la segunda fase se iniciará este mismo año, con un coste de 700 millones, y una vez concluídas permitirán impartir, en condiciones idóneas, las enseñanzas de arquitectura, ingenieros agrónomos, de caminos e industriales, con una capacidad para 12.000 alumnos, dejando al mismo tiempo abierta la posibilidad para que en un futuro sea factible impartir otras enseñanzas técnicas que las exigencias del momento aconsejen.

"Podemos decir —manifestó textualmente el señor Villar Palasí— que el Instituto Politécnico de Valencia, constituye ya una realidad en marcha, dentro de la concepción de la enseñanza superior, nacida de los principios inspiradores de la nueva Ley general de Educación".

Terminado el discurso del señor Villar Palasí, el Jefe del Estado pronunció las palabras que declararon oficialmente inaugurado el centro, diciendo: "Queda inaugurado el Instituto Politécnico Superior de Valencia en su primera fase".

El Caudillo que a su llegada fue recibido con clamorosas manifestaciones de adhesión, lealtad y entusiasmo, fue despedido con muestras de cariño por todos los presentes. El Jefe del Estado emprendió el viaje seguidamente para visitar el Real Monasterio de Santa María del Puig.

EN EL MONASTERIO DEL PUIG

Valencia (Cifra) .— Franco, acompañado de su esposa,

(Pasa a sexta página)

El Jefe del Estado corresponde a las aclamaciones de los valencianos. — (Foto Fiel)

HOY, ELECCIONES GENERALES EN LA GRAN BRETAÑA

Se da como segura una amplia victoria de Harold Wilson

Londres (Efe). — Gran Bretaña acude mañana a las urnas en unas elecciones generales que pueden marcar una nueva frontera para el partido laborista.

La victoria proporcionaría al primer ministro, Harold Wilson, un tercer período de poder que ningún otro político británico ha conseguido y colocaría a los laboristas en su posición más segura de sus 70 años de historia.

El partido, que nació con el siglo de una alianza entre los sindicatos y los intelectuales izquierdistas, esperaba conseguir un rompimiento político que lo estableciera como la fuerza natural de Gobierno y proporcionará al socialismo democrático una permanencia en Gran Bretaña a la lograda en Escandinavia.

Las encuestas de opinión, aunque varian ampliamente, se inclinan sólidamente por una ventaja laborista. Pero el partido conservador, que ha dominado la política británica durante la mayor parte de este siglo, tiene puestas sus esperanzas en una organización electoral superior a los laboristas para desbancar al presente Gobierno.

El líder conservador Edward Heath, elegido jefe de su partido en 1965 como un profesional de la política que podría enfrentarse a Harold Wilson en el Parlamento, ha realizado una difícil campaña cuesta arriba durante las tres últimas semanas sabiendo que una derrota conservadora puede costarle a él su puesto de líder "tory".

Los 39.363.284 electores que deben elegir a 630 diputados para el nuevo Parlamento británico tienen ante sí la opción de inclinarse por el socialismo de Wilson o el capitalismo de Heath.

Como un "tercer hombre" en el sistema político británico que favorece el bipartidismo se encuentra el partido liberal, dirigido por Jeremy Thorpe, de 41 años, que espera conseguir una posición de balanza del poder si los dos grandes partidos terminan muy cerca el uno del otro.

Los liberales, hasta 1923 el partido más fuerte de Gran Bretaña, tuvieron sólo 13 miembros en el último Parlamento, pero frecuentemente ejercen una influencia superior a la de su número.

Otros contendientes son los comunistas, con 58 candidatos, los nacionalistas escoceses y galeses y otros grupos minoritarios.

Los 1.800 candidatos a los 630 escaños parlamentarios han concentrado su campaña principalmente en temas económicos, lo cual ha contribuído a que estas elecciones generales sean consideradas "aburridas" si se las compara a las de Norteamérica.

Los conservadores, vencidos por los laboristas en 1964 tras 13 años de Poder, acusaron al primer ministro de tratar de aplicar una anestesia al electorado para esconder los peligros económicos que esperan a este país dentro de un par de años.

(Pasa a quinta página)

ACUERDO DE COOPERACION MILITAR ENTRE FRANCIA Y ESPAÑA

Lo firmará Debré el lunes en Madrid

Madrid (Cifra).—De fuente bien informada se ha sabido que el próximo domingo llegará a Madrid el ministro de Estado francés encargado de la defensa nacional, Michel Debré, quien, el próximo lunes, firmará un acuerdo de cooperación militar entre España y Francia. Este acuerdo de cooperación es continuación de otros anteriores signados entre los dos países y que se refiere a diversas materias, entre ellas a la utilización del espacio aéreo.

Se cree saber que el ministro francés llegará el domingo por la tarde y regresará a París en la tarde del lunes.

U THANT EN MOSCU

Moscú (Efe - Reuter). — U Thant, secretario general de las Naciones Unidas, ha llegado hoy a esta capital, para mantener conversaciones con los dirigentes soviéticos sobre el Oriente Medio e Indochina.

HOY TOMARA POSESION EL NUEVO CAPITAN GENERAL DE BURGOS D. TOMAS GARCIA REBULL

A mediodía de hoy, en el histórico Palacio de Capitanía, tomará posesión de su cargo, con arreglo al ritual castrense, el nuevo capitán general de la VI Región militar, teniente general don Tomás García Rebull.

Al acto asistirán los generales con mando en la región, así como representaciones de todas las unidades, Centros y dependencias militares, concurriendo asimismo las primeras autoridades burgalesas.

DIARIO DE BURGOS se complace en patentizar al ilustre soldado su más cordial saludo de bienvenida.

Se intensificarán las relaciones comerciales entre España y los países del Este de Europa

Próxima negociación de nuevos acuerdos

Madrid (Cifra).— A lo largo de un apretado calendario de conversaciones, que abarcará desde el próximo mes de Octubre hasta la primavera del año 1971, España renovará, perfeccionará y establecerá diversos acuerdos comerciales de distinto rango e importancia con repúblicas socialistas europeas, dentro del «clima» de apertura hacia el Este, según se ha sabido hoy en fuentes bien informadas.

De acuerdo con este calendario —todavía provisional—, en Octubre próximo se celebrarán conversaciones con Yugoslavia, para la consecución de un acuerdo comercial interbancario, como igualmente, en dicho mes o en Noviembre, habrá negociaciones con Checoslovaquia, en el mismo sentido. En la segunda quincena de Noviembre, en Budapest, se iniciarán conversacionees a nivel oficial con el Gobierno húngaro, para el logro de un acuerdo comercial estatal y, con similares propósitos, en Bucarest, sendas delegaciones de Rumanía y España sostendrán también conversaciones para conseguir otro acuerdo comercial. Finalmente, con Bulgaria, en Abril de 1971 y en la capital de esta República, otra delegación negociará la firma de otro acuerdo comercial estatal.

Desde 1957, en que comenzaron los intercambios comerciales permanentes con Polonia —primera República del Este europeo que entabló contactos con España—, las relaciones comerciales con el área del «COMECON» se han ido intensificando de manera que de un sistema de relaciones interbancarias o por la mediación de terceros países se ha pasado o se prevé una cristalización y consolidación de dichas relaciones en acuerdos comerciales a nivel de Gobiernos, a tenor de los intereses recíprocos sobre productos intercambiables.

COOPERACION HISPANO-LUSA

Lisboa (Efe).— Durante tres

(Pasa a quinta página)

Hoy llega a Madrid el ministro de Defensa de EE. UU.

Permanecerá hasta el martes

Madrid (Cifra).—El secretario de defensa de los Estados Unidos, Melvin R. Laird, llegará al eropuerto de Madrid-Barajas mañana, a las seis de la tarde, según se ha confirmado oficialmente por un portavoz de la Embajada norteamericana en esta capital.

El señor Laird realizará una serie de visitas oficiales a miembros del Gobierno español, así como a las fuerzas norteamericanas destacadas en bases militares de uso conjunto español-estadounidense en Torrejón, Morón de la Frontera, Zaragoza y Rota.

Se prevé que partirá de España el martes, con dirección a Londres.

El sábado, por la tarde, el seor Laird asistirá a una conferencia de Prensa en los locales de la Embajada norteamericana en Madrid

SE ESTRELLA EN TEJAS UN AVION MODELO SECRETO

El Paso (Tejas) (Efe-Reuter). Un avión de las fuerzas aéreas, cuyo modelo se mantiene en secreto, se estrelló cerca de esta ciudad hoy después de haber chocado con un avión cisterna en plena operación de avituallamiento en el aire, según ha informado la fuerza aérea.

Dos hombres saltaron en paracaidas, salvándose.

Se ha puesto guardia militar alrededor del lugar donde se estrelló el avión.

Más de un millón de pesetas por un manuscrito del marqués de Santillana

Se pagó en Londres

Londres (Efe). — La firma "Traylen" ha pagado 7.000 libras esterlinas (1.200.000 pesetas) por un manuscrito hasta ahora desconocido del marqués de Santillana en una subasta organizada por la casa "Sotheby".

En la misma subasta, la editorial "Dolphin Book" adquirió por 2.400 libras esterlinas (más de 400.000 pesetas) una colección de historias cortas de Pedro de Salazar (siglo XVI).

Es libertado el embajador de Alemania en Brasil

Gratitud de Bonn al Gobierno carioca

Toda la policía de Río de Janeiro, movilizada en la búsqueda de los secuestradores

Río de Janeiro (Efe). — El embajador de Alemania Federal, Von Holleben, fue puesto en libertad esta madrugada a las 3,55 (hora española) por sus secuestradores e instantes después llegaba a su residencia del barrio de Santa Teresa sano y salvo.

El embajador fue dejado en el barrio Tijuca, cerca de la calle Barón de Mesquita, y fue recogido por Nelson Ferreira de Castro, que le ofreció llevarle en su coche, ignorando que se trataba del embajador alemán secuestrado, y a quien reconoció cuando estuvo dentro del vehículo.

El diplomático fue conducido a su casa donde le esperaban su esposa e hijos.

Varias decenas de policías apostados en las proximidades del domicilio del diplomático impidieron que la multitud se abalanzase sobre el coche que transportaba al diplomático alemán.

PRIMERA DECLARACION

Río de Janeiro (Efe). — «Estoy profundamente reconocido al Gobierno de Brasil. Realmente todo lo que han hecho por mí es conmovedor. Agradezco particularmente al presidente de la República, sus impagables desvelos», dijo brevemente el embajador Von Holleben a los periodistas que invadieron su residencia.

El embajador dijo encontrarse perfectamente, y, efectivamente, tenía un buen aspecto descontados obvios rasgos de emoción y cansancio.

El embajador se retiró a sus habitaciones y la Prensa abandonó la residencia ante la que ha permanecido desde la noche del día 11.

GRATITUD

Bonn (Efe). — Inmediatamente después de confirmarse la noticia de la puesta en libertad del embajador alemán en Brasil, el ministro federal de Asuntos Exteriores hizo llegar a primeras horas de esta mañana un telegrama de agradecimiento a las autoridades brasileñas.

Con este motivo, el Ministerio de Asuntos Exteriores de Bonn ha publicado asimismo una declaración de su titular en la que se hace patente, además del reconocimiento por las gestiones del Gobierno brasileño, su satisfacción por el regreso del diplomático.

En su declaración oficial sobre la liberación del embajador alemán en Brasil, Walter Scheel, tuvo palabras de recuerdo para el policía muerto durante el secuestro del diplomático. «Junto a la alegría por el regreso del embajador —dice Sheel— va unido el profundo sentimiento

(Pasa a sexta página)

MAURITANIA DICE QUE SU ACTITUD SOBRE EL SAHARA NO VARIO

Se ajustará a las recomendaciones de la Asamblea de la ONU

Rabat (Efe). — «La posición de Mauritania con respecto al Sahara no ha cambiado desde 1959» se dice en los medios allegados a la Embajada de Mauritania en Rabat en los que se afirma que «carecen de todo fundamento las informaciones publicadas por la Prensa española según las cuales Mauritania ha renunciado a sus derechos sobre el Sahara».

También afirman que Mauritania se ajustará a las recomendaciones de la Asamblea general de las Naciones Unidas que invitó a España a organizar a la mayor brevedad posible, un referéndum bajo el control de las Naciones Unidas para la autodeterminación de la población sahauri, y añaden que el comunicado publicado el 8 de Junio en Casablanca expresa claramente la posición de Mauritania con respecto al Sahara.

— o —

N. de la R. de «Efe». — La información publicada por la Prensa española y a la que alude la anterior noticia fue distribuída a través del servicio facilitado a «Efe» por la agencia «Reuter», conforme se especificaba en la misma y no a través del servicio propio de la agencia.

Se da la circunstancia de que hoy mismo, dicha información es publicada por distintos periódicos árabes, como «Al Baaz», de Damasco y los diarios de Trípoli «La Revolución» y «El Líder» y la radio - televisión de aquel país.

UN GIGANTE DE LOS AIRES, «ESTRELLA DE MADRID»

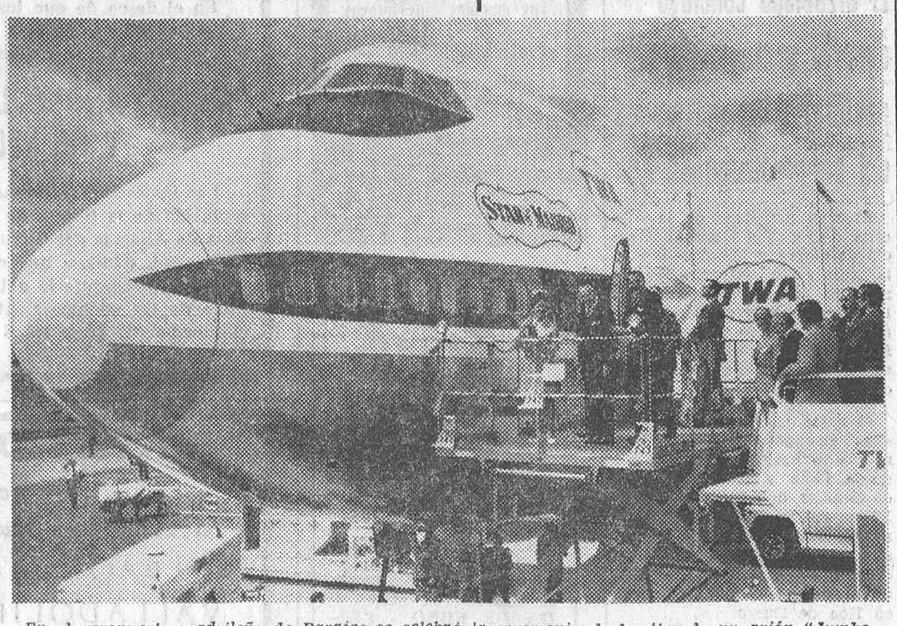

En el aeropuerto madrileño de Barajas se celebró la ceremonia de bautizo de un avión "Jumbo-Jet", Boeing 747, con el nombre de "Estrella de Madrid". Actuó como madrina la esposa del alcalde de la capital de España, doña Luz del Valle de Arias Navarro. Con este avión se han inaugurado los vuelos diarios Madrid-Nueva York en "Jumbo-Jet", aparato capaz para 342 pasajeros. La foto recoge un momento de la ceremonia del bautizo. Estuvieron presentes también el alcalde de Madrid, señor Arias Navarro y el embajador de los Estados Unidos, Mr. Robert C. Hill.

(Foto Fiel)

M.E.C.D. 2017

Postal

EL PROGRESO, AL TELEFONO

NO hace muchos años, el teléfono era un instrumento que nutrió la vena de inspiración de todo humorista que se preciara. Recordamos un chiste gráfico en que un señor le dice a otro: «Mire usted: he conseguido llevar a mi casa el frío y el calor. Tengo un avión y un yate y, de camino, un pequeño aparato que funciona con energía atómica. Lo que no he conseguido todavía es que me instalen el teléfono».

Es cierto. La instalación del teléfono era de los pocos restos que le quedaban al ya fenecido racionamiento, elemento histórico del que no recuerda absolutamente nada una buena parte de la población española. Debe ser suerte que tienen algunos.

A tenor de la nota publicada el pasado martes, en nuestra provincia están creciendo los teléfonos a un ritmo que recuerda mucho aquello que se estudiaba (y que debe seguir estudiándose, suponemos) de que las progresiones crecían, fueran aritméticas o geométricas, de acuerdo con un número que se llamaba razón. Desde luego, una razón que implica un número y, por lo tanto, un juego matemático. La razón de la progresión telefónica es otra: el progreso.

Al finalizar 1969, rezaba la nota, existían en la provincia de Burgos 28.076 teléfonos, lo que equivale a 10.576 más que en 1965. Es decir, que en cosa de cuatro años, la idea de Grahan Bell se asentó en Burgos con una fuerza de más del 38 por ciento que desde el día que se inventó. Por si fuera poco, se anuncia que en los dos próximos años se instalarán otros 11.500, lo que, la verdad, eleva el porcentaje a unas alturas que nos quitan las ganas de hacer números.

Bien, sin comunicaciones no hay progreso. Esto es cierto. Si on los teléfonos —médula de las comunicaciones— llegamos a ciertos extremos, como son los que suenan en el párrafo anterior, una de dos: o progresamos mucho o es que la Compañía Telefónica sabe lo que es ese aire moderno que consiste en llevar las empresas como deben llevarse. Sin paliativos, nos quedamos con el segundo supuesto.

Se ha de agradecer el interés de la Compañía, por más que también ande en juego el suyo. Se ha de agradecer aunque con tanto teléfono se vuelvan los que lo consiguen del bando de los partidarios que consideran al aparato el invento más antipático que se le ha ocurrido a la mente del hombre. Antipático por más que sea tan necesariamente vital para la economía y otras cosas de nuestros días.

Algunas veces hemos pensado que si todo en el país, y ahora en este rincón concreto de nuestra provincia, hubiera progresado al ritmo que progresan las comunicaciones telefónicas, hace mucho tiempo que la cara de España (la cara económica, por supuesto) tendría una forma de sonreir muy diferente. Sin embargo, habrá que resignarse pensando que mejor es el progreso en un sector que en ninguno. Y, en fin, sí es evidente que en éste que hoy traemos aquí, el progreso es cierto y espectacular.

BURGENSE

BURGOS AL DIA

NOTICIAS

MOVIMIENTO DEMOGRAFICO. — En el día de ayer se verificaron en el Registro Civil las siguientes inscripciones:

Nacimientos. — Roberto Arribas Santos, Félix Ezequiel Ortega Hortigüela, Fernando Martínez Güemes, María Luz Picón Terrador, Daniel Antonio Saludes Mucientes, David Olondriz Larrosa y María Beatriz Rueda Villada.

Matrimonios. — Don Javier Martínez Sicilia con doña Araceli Acha Gutiérrez, el sábado a las 17,30 en Nuestra Señora de La Anunciación; don José Crisanto Llorente Epinosa con doña Casimira Güemes Alonso, hoy a la una en San Lesmes.

Defunciones. — Martín Ruiz Gómez, de 69 años, de Padilla de Abajo, Hospital provincial.

Usted Sr., disfrutará con EL VOLCAN

Una erupción de los más famosos rones, encendida con néctares sagrados.

COCKTAILS HAWAIANOS que

DOVER

le ofrecerá próximamente

BOLETIN METEOROLOGICO.—Comprensivo de los datos recogidos ayer en el Observatorio del Instituto de Enseñanza Media femenino:

Barómetro.—A las ocho de la mañana, 687,0; a la una de la tarde, 687,7; a las siete de la tarde, 686,9.

Temperatura ambiente.—Máxima, 20,0 grados a las 15 horas; mínima, 10,0 grados a las 6 horas.

Dirección y velocidad del viento.—A las ocho de la mañana, NW.—6 kilómetros; a la una de la tarde, NW—11 kilómetros; a las siete de la tarde, NW—7 kilómetros.

Lluvia inapreciable.

Humedad, 44 por 100.

Domingo, 21 de Junio

A MADRID

FIN DE SEMANA

Salida: sábado 3 tarde. Facilitamos hotel

A SAN SEBASTIAN

A SANTANDER

A BILBAO

VIAJES CLUNIA

AG. V. G. B. 134. — Paloma, 25. Tf. 206633

FIN DE CARRERA. —En el Conservatorio profesional de Música de Valladolid, ha terminado la carrera de piano la señorita María Isabel Arranz Estévanez, a quien damos la más sincera enhorabuena así como a sus familiares tan queridos en esta casa, enhorabuena que hacemos extensiva a su profesora, señorita Ana María Menchaca.

D. FEDERICO TRILLO SE INCORPORA HOY AL GOBIERNO CIVIL

Ayer el gobernador civil y jefe provincial del Movimiento don Federico Trillo-Figueroa y Vázquez regresó de su reciente viaje a Valencia y Cartagena, a cuyas localidades se trasladó por motivos familiares.

En la mañana de hoy, el señor Trillo se incorporará a su despacho oficial en el Gobierno civil cesando en el mando interino de la provincia el presidente de la Diputación don Pedro Carazo Carnicero.

MUERTE REPENTINA DE UN MEDICO LISBOETA CUANDO CONDUCIA SU COCHE, EN PANCORBO

La esposa frenó al ver que el marido soltaba el volante y el automóvil cayó a una finca

Un médico de Lisboa ha muerto repentinamente mientras conducía su automóvil.

El hecho ocurrió en el kilómetro 302,700 de la carretera general Madrid-Irún, término de Pancorbo. El coche, matrícula DF-7155 que conducía su titular don Alfredo de Cuña e Castro, natural de Lisboa, de 73 años, casado y médico se salió bruscamente de la calzada y cayó a una finca. El suceso sobrevino —como luego demostró la auptosia— al sufrir el conductor un ataque cardíaco que le causó la muerte. Su esposa María Luisa Gonzalves, natural de Río de Moro (Cintra), de 61 años al ver que soltaba las manos del volante, pisó el freno al objeto de evitar el accidente y auxiliar a su marido, pero esto no obstante, el vehículo se precipitó en una finca, aunque no hubo que lamentar víctimas en el accidente de tráfico propiamente dicho pues ni la señora ni otro compatriota que también viajaba en el coche, Poiva Cardoso, resultaron heridos.

El desventurado médico tenía su residencia en San Amaro Oeiras (Portugal).

Practicó diligencias la autoridad judicial e hizo las suyas el equipo de atestados de la Agrupación de Tráfico de la Guardia Civil.

Quisicosas LOCALES

Según nuestras noticias el edificio donde hasta hace pocos meses permaneció abierto el comercio «El Zamorano», en la plaza de Santo Domingo de Guzmán, ha sido adquirido por la Caja de Ahorros Municipal para ampliar su domicilio social.

Imaginamos que en esta ampliación se seguirá el estilo arquitectónico del actual edificio de la citada entidad bancaria para formar un todo armónico.

■

Semáforos. Fallan dos por lo menos en la avenida del Cid, uno cerca de la Residencia Sanitaria y el otro próximo al viejo matadero.

Vengan pronto los arreglos precisos para evitar quebraderos de cabeza a automovilistas y peatones.

■

Ayer, a las cinco y media de la tarde, un agente motorizado de la Policía municipal actuó oportunamente en la calle de Santander, evitando un atasco de vehículos de tres en fondo y todo por un camión que se vio obligado a hacer una maniobra de costado, a la altura de la confluencia con la calle del Cordón.

Actuaciones como esta que comentamos nos gustaría verlas también en otras rúas estrechas. Por ejemplo, en la de la Moneda.

■

Diez industriales de la calle de Santa Dorotea firman un respetuoso escrito que dirigen a este periódico en el que piden una mayor celeridad y urgencia a las obras que se llevan a cabo para ampliación de la red de distribución de agua a la zona de Alfareros, San Agustín y otras.

Afirman que las obras se iniciaron el día 13 de Mayo ppd.º y añaden: «Los perjuicios que nos están ocasionando por el aislamiento comercial a que nos vemos sometidos son cuantiosos, así como las innumerables molestias, cual cortes de agua, tráfico, etc. Por todo ello apelamos a quien corresponda a fin de que se aceleren al máximum dichas obras en evitación de males mayores».

Confiamos en que esta petición encuentre la oportuna y comprensiva acogida en el Servicio municipalizado de Aguas. Ciertamente, cuando la obra no lleva un ritmo más ágil habrá alguna razón —suponemos—, pero también es de comprender que les asiste la suya no sólo a ese grupo de industriales sino a todo el vecindario de la zona, por más que siempre en estos casos pasa igual: para que las cosas se pongan bien primero han de ponerse mal.

Mucha pena da el ver el aspecto enfermizo y descolorido en que han quedado las hojas de parte del arbolado del paseo de la Quinta, atacados por una plaga forestal que lleva un complicado nombre pero que a nosotros nos sirve para identificarla con este sencillo título: «plaga de orugas».

■

El otro día informamos que equipos especiales entraron en acción provistos de modernos aparatos sulfatadores, y alguien ha llegado a decir que no es grave esta plaga. Sea esto verdad o no, lo cierto es que los árboles atacados por ese mal inspiran lástima y muchos se preguntan si no existe algún procedimiento para reanimarlos.

■

Impaciencia se advierte en muchos vecinos por conocer el programa de mano de las fiestas de San Pedro, y no por ellos, sino debido a sus familiares y amigos que residen fuera de la ciudad y a los que, esta vez, no pueden remitir los programas.

Seguro que ya está para salir antes del sábado en que comienzan los festejos mayores de la ciudad.

Martinillos

BURGOS HACE 30 AÑOS

Del DIARIO DE BURGOS correspondientes al martes, 18 de Junio de 1940.

EL domingo último en una ceremonia íntima se inauguró en Burgos la Academia de Farmacia del Aire, bajo la presidencia del teniente coronel Eyríes, jefe superior y del director del Centro, capitán Gaya. Terminado el acto, los alumnos salieron en viaje a Santo Domingo de Silos.

■ **EN** la iglesia de Santa Bárbara de Madrid contrajeron matrimonial enlace la señorita Amalia Villacampa Allende y nuestro distinguido paisano don José María Alfaro, subsecretario de Prensa y Propaganda y miembro de la Junta Política.

■ **Continuó** el domingo el campeonato local de fútbol. El equipo del Cuerpo de Ejército de Navarra venció al de Educación y Descanso-Juventud por dos-uno y los de Automovilismo y Sanidad empataron a uno.

■ **LA** temperatura máxima de ayer fue de 18,6 y la mínima de 7,6.

VIDA RELIGIOSA

SANTOS DE HOY:

Ss. Efrén, dc. y dr.; Marco, Marceliano, Ciriaco, Paula, vg.; Leoncio, Eterio, mrs.; Amando, obispo; Calógero, cf.; Marina, Isabel, vírgenes.

Misa de segunda clase y color blanco de San Efrén.

SANTOS DE MAÑANA:

Ss. Juliana de Falconeri, vg., fda.; Gervasio, Protasio, Gaudencio, ob.; Culmacio, dc.; Urcisino, Zósimo, Bonifacio, mrs.

Misa de segunda clase y color verde de la Feria.

DE LOS CENTROS OFICIALES

AUDIENCIA TERRITORIAL

Sala de lo civil.— Pleito de menor cuantía, procedente del Juzagado de Primera Instancia de Santander número 1, seguido por don Julián Lahera Ferrero con doña Gumersinda Lahera Velasco.

Audiencia provincial. — Juicio oral procedente del Juzgado de Instrucción de Miranda de Ebro, seguido contra otros y F. S. C., sobre robo.

—Otro, procedente del mismo Juzgado, seguido contra P. S. U., sobre cheque en descubierto.

—Otro, procedente del Juzgado de Instrucción de Burgos número 1, seguido contra L. F. L., sobre igual delito.

—Otro, procedente del mismo Juzgado, seguido contra M. A. C. P., sobre lesiones.

DELEGACION PROVINCIAL DE LA JUVENTUD

CONVOCATORIA DE 60 PLAZAS PARA ESTUDIOS EN LA ACADEMIA NACIONAL "JOSE ANTONIO".—La Delegación Nacional de la Juventud en uso de las atribuciones que le confiere el Decreto ordenador, convoca 60 plazas cursar estudios en la Academia nacional "José Antonio" a las que podrán optar quienes reunan las siguientes condiciones de ser español, haber nacido después del 31 de Diciembre de 1949 y estar en posesión del título de bachiller superior.

El plan de estudios que se realizará en régimen de internado comprende la carrera de dirigente juvenil y profesor de Educación Física, plan que simultaneará los admitidos con los estudios del Magisterio en la Escuela "Blasco Vilatela".

El modelo de instancia, programa de ingreso y demás normas están a disposición de cuantos pueda interesar en la Delegación provincial, terminando la fecha de recepción de instancias el 5 de Septiembre de 1970.

INFORMACION MILITAR

DESTINO. — El comandante de Artillería, don Juan Quirant Quirant, del Parque y Maestranza de Artillería de Burgos pasa a la Dirección general de Reclutamiento y Personal del Ministerio del Ejército (Sección de Artillería).

ALCALDIA

PROHIBICION DE APARCAMIENTO. — Con motivo de los actos de toma de posesión del Excmo. Sr. Capitán general de la VI Región Militar queda prohibido el aparcamiento de toda clase de vehículos de las 10 a las 14 horas del día de hoy, en los lugares siguientes: plaza de Alonso Martínez y calle de Laín Calvo, hasta su cruce con la de Arco del Pilar.

Advirtiéndose que a partir de la mencionada hora todos aquellos vehículos que se encuentren estacionados en dichos lugares serán retirados a los garajes municipales mediante los servicios de una grúa con cargo a cuenta de los propietarios de los mismos.

SINDICATO DE TRANSPORTES Y C.

GRUPO SINDICAL DE GARAJES. — Se pone en conocimiento de todos los industriales que vienen ejerciendo la actividad de lavados y engrases de vehículos, la obligación que tienen de proveerse de un cartel con las tarifas que tienen fijadas para cada servicio, de conformidad con lo dispuesto en la Orden del Ministerio de Comercio de 21 de Julio de 1966 los cuales podrán recogerles debidamente diligenciados en este Sindicato provincial.

ORGANIZACION SINDICAL

RESIDENCIAS DE VERANO. — Por el Consejo provincial de Trabajaradores y la Obra Sindical de Educación y Descanso, se pone en conocimiento de cuantos solicitaron en su día plazas para las Ciudades Sindicales y Residencias, en sus turnos de verano, que el próximo martes, día 23 de los corrientes, a partir de las siete de la tarde, se procederá a sortear las plazas correspondientes a los turnos 6.º, 7.º, 8.º y 9.º

Dicho sorteo se llevará a cabo en el salón de actos de la Delegación provincial de Sindicatos (calle San Pablo, número 8, planta baja).

Al acto, que tendrá carácter público, quedan invitadas cuantas personas deseen presenciarlo.

El arzobispo concluyó ayer la santa visita pastoral a las parroquias del arciprestazgo de Roa

Ayer el arzobispo de la diócesis doctor don Segundo García de Sierra y Méndez finalizó la santa visita pastoral a las parroquias del arciprestazgo de Roa de Duero, realizándola, finalmente a las de Villaescusa de Roa y Pedrosa de Duero, donde también administró Confirmaciones.

Al igual que en anteriores visitas acompañaron al Prelado el vicario pastoral don Timoteo de la Peña y el vicesecretario de Cámara, don Pablo del Olmo.

Esta santa visita pastoral finalizó, como siempre, con la audiencia que el arzobispo concede a los sacerdotes de cada arciprestazgo y que se celebró en Roa de Duero.

Informan las Delegaciones y Agencias del Instituto Nacional de Previsión y la Sección Femenina del Movimiento.

AUTOS GUIA

Alquiler coches sin conductor. Nuño - Rasura, 5, bajo Teléfonos: 20-48-02 y 20-85-97

FARMACIAS DE GUARDIA. Atienza, Laín Calvo, 19; Torrijo, Aranda de Duero, 6, y Carcedo, Vitoria - Barriada Juan XXIII.

Coches sin conductor

Garaje Turismo

SEAT 1.500 - MORRIS 600-1

EL CUPON PRO CIEGOS.—En el sorteo celebrado en el día de ayer resultó premiado con 1.250 pesetas el número 723 y con 125 pesetas todos los números terminados en 23.

DODGE

GRAN TURISMO LUJO

Especial para bodas y viajes

Teléfono 202154

Los muebles más lujosos y actualizados para cada hogar, al precio más justo

muebles evelio

VITORIA, 56... 58, 60, 62

TALLERES CONFECCION

Auxiliares. Se necesitan, para confeccionar pantalones de Alta Calidad. Preferiblemente localizados en MIRANDA DE EBRO - BRIVIESCA - HARO, o próximas. Escribir al núm. 5.652, apartado 1.264. — BILBAO.

OBRA CULTURAL DE LA CAJA DE AHORROS DEL CIRCULO CATOLICO

¡CONOZCA USTED SU CIUDAD!

En el deseo de que los burgaleses conozcan los monumentos y joyas de arte de nuestra ciudad, el próximo domingo, día 21, se realizará la visita a

MUSEO ARQUEOLOGICO PROVINCIAL Y DE BELLAS ARTES

Las invitaciones, limitadas, se entregarán previa presentación de la libreta de ahorro, en las oficinas que la Caja de Ahorros del Círculo, tiene establecidas en nuestra ciudad, dándose una charla con proyección de diapositivas, preparatoria a las visitas, en el patio de público de las oficinas Centrales, calle Miranda núm. 5, el sábado, día 20, a las 8 de la tarde.

DIARIO DE BURGOS

se vende en:

MADRID - Kiosco Cibeles

BILBAO - C/. Elcano núm. 35

VALLADOLID - Platerías, 21

LOGROÑO - Kiosco La Rosaleda

y E. Paracuellos - Muro del Carmen, 9

Desde el 20 de Junio

EL TORCON CLUB en HONTORIA DEL PINAR

Un salón de baile con gran categoría

Atención a sus sorteos semanales

CARTELERA DE ESPECTACULOS

AVENIDA. — Hoy, 4,30, 7,30 y 10,45. La más grande super-producción de todas las épocas en Todd-Ao. **«La Biblia»** (1). El mundo, la vida, la virtud y el pecado, en imágenes de arrolladora perfección estética y emocional. Tolerada.

CALATRAVAS. — 5,15, 7,45 (numerada) y 10,45. Estreno apasionante, color, con Giuliano Gemma, Teresa Gimpera, en «Wanted» (s. c.). (Yo no soy un asesino). Fuerte realismo y acción en una historia del viejo Oeste. Mayores 18 años.

COLISEO. — Hoy, de 4 a 1. Un programa asombroso. **«Los corrompidos»** (3). Robert Stack. Elke Sommer. Nancy Kwan. ¡Emocionante! ¡Explosiva! y **«La muerte llama a la puerta»** (3 R). Simone Signoret. ¡Un suspense diabólico! Mayores 18 años.

CONDAL. — Continua de 4 a 12. Colosal programa doble **«5 marinos en Singapur»** (s. c.). Espectacular estreno en Technicolor. Sean Flynn y **«Los gangsters no se jubilan»** (2). En Cinemascope y Tecnicolor. (Mayores 18 años).

CONSULADO. — Refrigerado. Eastmancolor **«Los muchachos de antes»** (s. c.). Carlos Estrada y Susana Campos. La juventud es una enfermedad que se cura con los años. Vea esta curación con risa a tope. Mayores 14 años. 5,30, 7,45 y 10,45.

CORDON. — 5,30, 7,45 y 10,45. Estreno de una graciosísima película que lo dice todo —bueno, casi todo— sobre el matrimonio: **«De profesión, sus labores»** (3 R). Color. Laura Valenzuela, F. Fernán-Gómez. ¡Con mucho humor! Rig. Mayores 18.

DUCAL. — Hoy, de 4 a 12. Programa monstruo. **«Espartaco y los 10 gladiadores»** (2). Con batallas increíbles e intrigas mortales y **«Cita trágica»** (3). Un film de gran «suspense» y de acción sin pausa. Mayores 18 años.

GRAN TEATRO. — Continua de 5 a 1. Hoy, sensacional programa. **«El coleccionista de cadáveres»** (3). Impresionante estreno, en tecnicolor y **«Horas desesperadas»** (3). (Reposición). Humphrey Bogart (Mayores 18 años).

GOYA. — El cine hecho sala de moda. Refrigerado. Techniscope. Technicolor **«Agente 1-X-7 Operación Océano»** (s. c.). Con Lang Jeffries. Mujeres bonitas. Emboscadas terribles, peligros constantes. Mayores 18 años. 5,30, 7,45 y 10,45.

REX. — Hoy, de 4 a 10. Ultimo día del primer programa infantil «Verano 1970». Gran doble: **«La Pimpinela Escarlata»** (2). Leslie Howard. Merle Oberon, y **«Duelo en el Amazonas»** (2). Niños menores de 10 años, 7 pesetas.

TIVOLI. — (Arte y ensayo) —aire acondicionado— 5, 7,45 y 10,45. Simone Signoret, Sandra Milo, Marcelo Mastroianni, etc. en **«Adua y sus amigas»** (s. c.), de Pietrángeli. Impresionante y sensible estreno en exclusiva. V. O. italiana. Rig. Mayores 18.

CALIFICACION MORAL

1, niños; 2, mayores de 14 años; 3, mayores de 18 años; 3-R, mayores de 18 años, con reparos y 4, gravemente peligrosa.

✝

Primer aniversario
LA SEÑORA

Doña Irene del Val y Núñez

(Maestra nacional)

Descansó en el Señor el día 19 de Junio de 1969

Q. E. P. D.

Sus hermanos, María Teresa, Emilio, Julián y José Antonio; hermanos políticos, Angel Triviño, Dolores Sanjurjo, María Luisa Revuelta y María Luisa Yrasuste; sobrinos, primos y demás familia

RUEGAN una oración por su alma y la asistencia al funeral que se celebrará mañana, viernes, día 19, en la iglesia parroquial de San Cosme y San Damián a la una del mediodía.

El novenario de misas que se aplicará por su eterno descanso, empezará el mismo día a las 8 de la tarde en la iglesia de la Merced.

Actos de caridad por los que les anticipan las más expresivas gracias.

Burgos, 18 de Junio de 1970.

M.E.C.D. 2017

EL MUNDO DE LA CANCIÓN

Por MARIA CONSUELO REYNA

LA «REVOLUCION» DEL DISCO

- Mil millones de pesetas anuales; venta de discos
- Diez canciones nacen al día en España
- La poesía española incorporada al ritmo de hoy

★ ☆ ★ ☆ **Por Emilio REY**

Una nueva "revolución" está en órbita. Revolución mundial a ritmo de 45 "revoluciones por minuto", la del disco.

El disco, junto a la Prensa, el cine y la televisión, es un extendido medio de comunicación social. Medio de comunicación sociad que en un ochenta por ciento está mediatizado por la comercialidad de las letras. Sólo un veinte por ciento de la producción de discos está inserta en la línea de auténtico medio de comunicación social, aportando un mensaje.

"La canción es la única forma de comunicación que se ha conservido entre todas las jóvenes generaciones mundiales. Es el único lenguaje con el que se puede estar seguro de que así se habla a todos sin distinción de credos ni razas". Sí, la canción es un lenguaje universal. Un lenguaje que puede estar sordo a los deseos de fraternidad, de la búsqueda de la verdad. O un formidable medio, precisamente, de expresar bellamente anhelos comunes en la ruta hacia un mundo nuevo, hacia un mundo mejor.

CINCO NECESIDADES

Ponga usted en fila cinco necesidades. Súmelas y tendremos el por qué de la canción. Necesidad de evasión + necesidad de comprensión + necesidad de relajación + necesidad de expresión + necesidad de poesía = canción. Y la canción podrá estar inserta en dos polos completamente opuestos: la banalidad más vulgar, que es lo que habitualmente se produce, o la expresión de la canción de testimonio.

AYER Y HOY :-: :-:

Ayer y hoy, y pasado mañana y el otro. La canción es un fenómeno permanente; ya en el siglo XVI Beaumarchais escribía: "...todo termina en canciones".

Estamos ante un fabuloso mundo en el cual las cifras son astronómicas. Diariamente nacen diez canciones. El mercado mundial maneja cifras asombrosas. Recordemos que Elvis Presley, que lleva más discos vendidos que los deshechos "Beatles", ostenta la cifra de 50 millones de discos vendidos, con la ganancia anual de 30 millones de dólares.

Incluso en el ritmo de la actividad profesional individual y colectiva se ha demostrado que trabajando mientras se difunde una producción musical se aumenta el rendimiento, si no es un trabajo de excesiva precisión.

En Alemania se ha experimentado en recientes pruebas que la sonorización de los establos aumenta el rendimiento de la producción láctea de las vacas. Leche a ritmo de "blues"..

De la canción se ha dicho que es universidad instantánea, efímera. La canción es expresión de sentimientos. No siempre lo hace con arte y poesía, "el ritmo permite la fijación de ideas: lanza llamadas, plantea cuestiones, trasmite mensajes".

Canción, divo y "fans", complejo mundillo de indiscutible influencia. Desde la canción de altura, recordemos a Nina Simone que contrató recientemente al poeta canadiense y autor de canciones Leonard Cohen para que sus letras tuviesen "mensaje", hasta Marie Laforet que declaraba a un periodista: "Los cantantes comprometidos son parte del mundo que gustaría destruir" o Miguel Ríos con su banalidad a cuestas, "me gusta cantar a la sensibilidad, los problemas sentimentales y poco más. No creo preocupaciones políticas, ni sociales, porque no son problemas vitales míos".

INDICE BAJO :-: :-:

Los Festivales de la canción que están creciendo en España como hongos, polarizan el nivel y la inspiración de la canción española. El tema de sus letras suele ser un tema con un índice bajo en la trasmisión de un mensaje. En la prolongada audición de cualquier programa musical la atonía de los mismos es análoga. Lo que podría ser un hito más de promoción, es una frontera de vulgaridad y presentación de una imagen deformada del mundo; "hay que gritar contra una cierta mentalidad, afirmó el cantante Paco Ibáñez, y una cierta resignación de los que creen que porque las cosas son así no pueden ser de otra manera. Hay que luchar contra la inmovilidad y hacer pensar a la gente".

CAMINOS NUEVOS :-:

Un gran porcentaje de la canción española, el ochenta por ciento, es comparable al seudo género literario de gran extensión: la fotonovela. En la canción, temas aureolados de lo rosado. Dios, amor, trabajo, vida, cualquier tema sirve. Si la música es pegadiza y la letra no dice, prácticamente nada, el éxito está asegurado de antemano.

Alegremente camina entre emisoras y a cuarenta y cinco revoluciones por minuto, una de las más tristes plagas de los medios de comunicación social; la canción comercializada.

Sin embargo el panorama no es desalentador. Va creciendo una "criatura" recién nacida en España, "la canción de testimonio". Hay día que gracias a unas canciones y a unos intérpretes, personas que viven sumidas en un clima de hostilidad y aislamiento se sienten parte de una comunidad que trasciende de lo inmediato e incluso lo nacional, van reafirmando sus opiniones, advierten la permanencia de una moral o ven abiertos sus ojos a una realidad más humana".

La extensión de una nueva canción con la incorporación de los clásicos de la poesía española es indudable que va constituyendo un contrapeso, aunque en dosis mínimas, de cara a la extendida vulgaridad de la canción falsa y anodina con fines exclusivamente comerciales.

Caminos inmarchitables para la canción, los de la poesía viva que habla de alegría, amor, trabajo,... poesía construída sobre el pentagrama de la vida diaria. Sin embargo hay que superar ingenuidades y pensar con Bob Dylan que "No es con microsurcos, ni con canciones, con lo que el grano crecerá, la India comerá. Ni con las guitarras, el Mundo cambiará. Un amplificador no da la libertad".

Apasionante mundo el de la canción, ventana abierta a numerosas realidades que pueden ser fácilmente deformadas a través del prisma de una fácil comercialización.

El Traje Para Este Verano

LISTO PARA VESTIR EN EL ACTO
...Y AL MEJOR PRECIO

ELIJA DONDE HAY SURTIDO

CONFECCIONES CYLSA
(Santander, 3)
GALERIAS CAMPO
(Avd. del Cid, 1)
CONFECCIONES CAMPO
(Gral. Queipo de Llano, 1)

JULIO IGLESIAS, ABOGADO, DEFIENDE A JULIO IGLESIAS, CANTANTE

★ «No es cierto que fuera a Barcelona como ganador»

★ «Jean Harrington y yo no somos novios»

★ «Soy sensible, pero no sensiblero y acaramelado»

El éxito total, indiscutible, que ha alcanzado Julio Iglesias es algo que se veía venir desde hace mucho tiempo, casi desde que empezó. En justicia debería haber llegado antes puesto que ha editado canciones mejores, más completas, que la archifamosa y discutida «Gwendolyne». Hoy Julio es una primera figura y, en consecuencia, un hombre hacia el que se dirigen toda clase de ataques puesto que, uno de los pasatiempos nacionales favoritos, consiste en tratar de hundir a quien hemos encumbrado.

—Algunos te han llamado Ciclamato Iglesias...

—Supongo que me han llamado «ciclamato» como sinónimo de azucarado, sensiblero... ¿no? Lo único que puedo contestarles es que soy una persona sensible, pero no sensiblera..., cariñoso, pero no azucarado.

—Dicen que no quieres ser un cantante «comprometido»...

—¿Comprometido?... ¡Qué gracia! ¿Y por qué no se «comprometen» señores como Frank Sinatra, Tom Jones y Elvis Presley que son los tres grandes clásicos, los tres reyes de la música mundial? Nadie, absolutamente nadie, se mete con ellos porque canten al amor... Bastantes complicaciones tiene la gente como para que llegues tú y se la compliques musicalmente!

—¿No eres partidario de la canción política, social, etc. etc.?

—No es que no sea partidario. Tengo un respeto grande por todos los artistas sea cual sea el tipo de música que cultiven. Lo que ocurre es que, para mí, ahora es el tiempo de cantar y tal vez mañana sea el tiempo de la política, el tiempo de vender electrodomésticos. Hoy por hoy, canto... canto a la vida, canto a la gente, canto al amor.

—Sigamos con las acusaciones. «Gwendolyne». ¿Invento o realidad?

—Ha existido como nombre y como mujer. De verdad.

—¿Y pasó...?

—Por completo, como pasan miles de amores en la vida.

—Se dijo que fuiste a Barcelona como ganador, con la garantía de que tu canción sería la premiada...

—Esa es la acusación que más me ha dolido de cuantas me han hecho. Fuí como perdedor; perdía bastante más que ganaba en el caso de quedar clasificado. Presenté en Barcelona una canción, «Gwendolyne», que gustó, pero que pudo no haber gustado... Yo dependía totalmente de mi canción y era mucho lo que arriesgaba.

—¿Consideras que han sido injustas las críticas que se te han hecho últimamente?

—No me quejo de nada. Vosotros me habéis apoyado, unos elogiándome, otros metiéndose conmigo..., pero todos habéis hablado de mí. Sin embargo el que da el visto bueno definitivo a un artista es el público y, si además cuenta con el apoyo de la Prensa..., ¡mucho mejor!.

—¿Es cierto que tienes intención de retirarte dentro de un par de años?

—Es verdad que lo he dicho, pero quiero que tú misma digas que me arrepiento de esas declaraciones. De verdad que no sé cuando dejaré la canción, no tengo una fecha fija... Lo único seguro es que dejaré la música el día que no sienta ilusión por una canción, por una grabación... o el día en que pierda el afecto de la gente.

(Ese día aún parece que está muy lejano porque Julio conserva aún una enorme ilusión por su trabajo, yo casi diría que está más entusiasmado con la música que cuando daba los primeros pasos en el mundo de la canción).

—Si Julio Iglesias, abogado tuviera que defender a Julio Iglesias, cantante, ¿qué argumentos emplearía?

—Expondría mi aso en toda su extensión. Explicaría cómo ha sido mi vida, cómo he sido yo antes y después de mi guerra particular. Les diría que para ser artistas, para cantar, no es necesario pasar hambre..., que hay otras clases de sufrimiento. Yo lo he pasado muy mal en esta vida, pero no estoy resentido contra ella porque me ha compensado con creces y, a todas aquellas personas que me «acusan» de haber tenido siempre el estómago lleno, les diría que he tenido muchas veces el alma vacía, cosa mucho más triste y que deja mayor huella. Por último les pediría que, si me juzgan por el todo, no dejen de lado las circunstancias que han influido en mi vida, en la que cantar sólo es un simple hecho.

—También se ha hablado últimamente de ti a propósito de unas declaraciones de Jean Harrington en Londres... ¿Sois novios o no lo sois?

—Jean Harrington ha sido compañera mía en una película, pero nada más. Nada de nada. Yo casi te diría que hace dos años que no siento la sensación de amor, esa enorme ilusión que se siente por todo cuando se ama... Por suerte tengo mucho amor y mucha ilusión por mi trabajo y eso me compensa en parte porque la balanza queda un poco desequilibrada.

Actualmente, Julio no tiene ni un solo minuto de descanso. Grabaciones, galas por toda España, actuaciones en Alemania, Italia, Portugal, una nueva jira por Hispanoamérica...

—¿Cuál será tu próximo disco?

—Un single con «Chiquilla», pero en esta ocasión, con la orquestación que convenía al tema. También estoy preparando un LP pero aún sin fecha.

—¿Canciones inéditas?

—La inmensa mayoría. Escúchalas.

(Y Julio coge la guitarra y empieza a cantar. Son canciones sencillas y las palabras van directas a quien las escucha. Una de ellas, «Cuando vuelva a amanecer», puede ser con toda facilidad un número uno).

—¿Otros proyectos?

—Al margen de las actuaciones, también tengo que hacer una película.

—¿Cantando?

—¡Qué remedio!... No sé hacer otra cosa.

—¿Cuál es tu máxima ambición en estos momentos?

—Mi máxima ambición consciente es introducir mi música y, en definitiva, la música de España en Europa. No quiero decir que me vaya a convertir en un intérprete internacional porque es muy difícil, pero sí pretendo que mis canciones se escuchen en Europa aunque sea en otras voces.

—¿Tienes idea de cuántos «Gwendolyne» has vendido?

—Ha estado tres meses en el número uno de ventas y, según me han dicho, ha sido el disco más vendido del año.

—Si te lo propusieran... ¿Volverías el año que viene a Eurovisión?

—Desde luego. Pese a todos los ataques siempre estoy dispuesto a representar a mi país. En Eurovisión he aprendido muchas cosas, entre otras, a ser consciente de que durante cuatro minutos me iba a ver toda Europa, a no admitir ni el más mínimo fallo, a procurar hacerlo todo lo más perfecto posible.

—Fué una buena experiencia.

MUJER: En tu propio beneficio, ahora que no te ocurre nada, hazte examinar de forma totalmente gratuita, en la Jefatura provincial de Sanidad, los miércoles y viernes, de doce a una, en la Sección de Lucha contra el Cáncer Genital Femenino.

NOTICIAS A 45 r. p. m.

CINDY BIRGSON

■ La cantante Cindy Birgson que forma parte de las Supremes, se ha casado en San Francisco con Charles D. Hewlett hasta hace poco tiempo combatiente en el Vietnam. A la boda asistieron las otras dos Supremas.

■ Como «periódico sonoro» define «Agua Viva» su primer LP. Desde luego es un nuevo concepto de lo que puede ser un disco de larga duración. Por supuesto ha sido realizado bajo la dirección de Manolo Díaz.

■ Ernesto ha publicado recientemente un nuevo disco. Problablemente tampoco le servirá para su lanzamiento nacional. Ernesto necesita canciones de corte más actual si quiere destacar.

■ Luis Aguilé ya está otra vez en España después de una ausencia de casi medio año. Imaginamos que viene dispuesto a la lucha por la canción del verano.

■ Como somos tan pequeñitos y no tenemos que explicar, sólo sabemos decir: «Viva la... música superiora». Este parece ser el lema del conjunto con menos historia de España, «Dulces años». Son como los Brincos de hace muchos años y sólo tienen catorce años.

■ Tal como pronosticamos «Los Diablos» se han convertido en número 1 en toda España con «Un rayo de sol». La lucha Fórmula V-Diablos promete ser interesante. Competición de canciones del verano... por entregas.

■ Un rayo de sol» está a punto de alcanzar las cien mil copias vendidas y si no hay cambios, se publicará en dieciocho países.

■ Adriano Celentano ha enviado a España a uno de los más queridos miembros del clan. Se llama Diana, es española de nacimiento y ha recorrido medio mundo cantando.

■ Discusiones y más discusiones sobre cuál es el cantante más internacional de España... ¿Raphael?, ¿Julio Iglesias?, ¿Serrat?... Al trío de «grandes» se incorpora Miguel Ríos que, hoy por hoy, es el único español que ha conseguido clasificar una canción en la lista de Cash Box. Se trata de «A song of joy», es decir, el «Himno a la alegría».

■ Serge Reggiani ha grabado una canción de su hijo Stephan. El padre está orgullosísimo y dice que es una canción de amor como no se había hecho hasta ahora, una canción de amor hecha por un rebelde de veintitrés años.

MODELE SU FIGURA CON LA CINTA DE MASAJE
"ballerina"
P.V.P. 5.850 ptas.
Plazos hasta 12 meses
DE VENTA en AUTO-BAZAR ANAMAR
Madrid, 9
BURGOS

IMPORTANTE: Por estar totalmente construida en aluminio, no le afecta la humedad del cuarto de baño.

CENSURA SANITARIA N.º 31/26

DISCOS - DISCOS - DISCOS - DISCOS

tamente construido, con una letra preciosa y una interpretación que respira sensibilidad.

JAIME MOREY. — "Mis manos" (RCA Víctor).

GILBERT BECAUD. — "Yo te amaré", "Que seas tú" (Emi Odeón).

TONY JOE WHITE. — "Groupy girl", "High sheriff" (Monument).

Tiene ritmo y puede ser éxito de discoteca.

JAMES BROWN. — "Aint funky now" (Parte primera y segunda) (Polydor).

ALFREDO. — "Charivarivari", "California sun" (Philips).

Vulgarcillo. Merece mejores canciones.

CONJUNTOS

THE GUESS WHO. — "American woman", "No sugar tonight (RCA Víctor).

Una breve muestra de ese sensacional LP editado por uno de los grupos con más facetas y mayor amplitud de criterio musical que existe actualmente.

EKSEPTION. — "Sinfonia núm. 5" (Philips).

Esta vez han "arreglado" bastante bien a Beethoven. El disco es interesante.

FORMULA V. — "Tras de ti", "El camino que lleva el viento" (Philips).

Tipico sonido Fórmula V con su eterna canción del verano.

LARGA DURACION

RINGO STARR. — SENTIMENTAL JOURNEY. — "Sentimental journey", "Noche y día", "Whispering grass", "Bye bye blackbird", "I'm fool to care", "Star dust", "Blue turning grey over you", "El amor es algo maravilloso", "Sueño", "You always hurt the one you love", "Have I told you lately that I love you", "Deja estar al resto del mundo" (Emi Odeón-estereo).

Un disco tan sorprendente como el mismo Ringo. Es un viaje sentimental hacia el pasado, un querer revivir casi tal como fueron creadas canciones tan famosas como "Noche y día", "Polvo de estrellas, etc., etc... ¡¡Y escuchar estas canciones a Ringo no es cualquier cosa!

SOLISTAS

ROGER WHITTAKER. —"No creo en lo que pueda ser", "Canción de cuna" (Philips).

Dos canciones perfectamente interpretadas, con voz de hombre. La cara B está interpretada en francés y resulta muy dulce, muy espontánea.

ERNESTO. — "Muchas gracias", "Y caminamos" (Emi Regal).

JOSE-JOSE. — "El triste", "Dos" (RCA Victor).

Un seguido de Lucho Gatica. Estilo romanticón y eterno.

CLIFF RICHARD. — "The joy of living", "Leave my woman alone" (Emi Odeón).

MIREILLE MATHIEU. — "Si París étais en provence", "Mon amour me revient", "J'aime bien l'hiver", "Tú, yo" (Barclay).

Como siempre. Perfecto pero aséptico.

LENNY WELCH. — "Es duro separarse", "Dile a mamá que vuelva" (Exit Records).

Un estilo clásico y una buena voz.

ROYCE JONES. — "Canta una sencilla canción", "Momma look sharp" (Avco Embassy).

JULIAN GRANADOS. — "Porque eres pequeñita" "Lo voy a decir especialmente para ti" (Guitarra).

La primera es lupitesca con algo de Tijuana. En la segunda J. Granados se adentra en el terreno de la bossa nova en el que, en mi opinión, puede dar buen resultado.

RAPHAEL. — "Aleluya del silencio", "Los pelegrinitos" (Hispavox).

JOE JEFFREY. — "My pledge of love", "My baby loves lovin" (Discophon).

OLIVER. — "Who will buy", "Where is love" (Exit Records).

Están bien, pero mejor lo hacía el niño de Oliver.

MARIO CLAVELL. — "Todo lo que tengo es tuyo", "El amor es uno" (Hispavox).

LUIS GARDEY. — "Un amor como el mío", "Voy en el tren" (Philips).

Una canción de Juan Pardo en la A y otra del solista de Fórmula V en la B. Ahora es más Luis Gardey y ha dejado un poco de lado la influencia Pardo.

JOE SOUTH. — "Walk a mile in my shoe", "Shelton" (Emi Capitol).

VICTOR MANUEL. — "Carmina", "Tengo cansada el alma" (Philips).

La A es en su estilo habitual, pero la B es un tema perfec-

LOS DIEZ DISCOS MAS VENDIDOS EN ESPAÑA

(De «Los 50 Más» de «Explosión 68»)

1 (1) «Un rayo de sol» (Diablos).
2 (2) «Jingo» (Santana).
3 (4) «Todo tiene su fin» (Módulos).
4 (8) «Bridge over troubled water (Simón & Garfunkel).
5 (5) «Gwndolyne» (Julio Iglesias).
6 (9) «Cecilia» (Simón & Garfunkel).
7 (10) «Adieu jolie Candy» (Jean-François Michael).
8 (7) «Corpiño Xeitoso» (Andrés Do Barro).
9 (6) «IO IO» (Bee Goes).
10 (16) «Let it be» (Beatles).

M.E.C.D. 2017

PROXIMOS CURSILLOS PROVINCIALES DE MONITORES DE TELECLUBS

Organizados por la Delegación provincial de Información y Turismo, bajo el patrocinio de la Junta Central de Información y Turismo y Educación Popular, se van a celebrar, en la Casa de Ejercicios, dos cursillos provinciales de monitores de teleclubs.

El primero, que dará comienzo el lunes próximo, se ajustará al siguiente programa:

DIA 22

A las once, apertura del primer Cursillo provincial de Teleclubs, a cargo de don Antonio López Fernández, delegado provincial de Información y Turismo en Burgos.

Doce, reunión de trabajo.

Una, charla-coloquio. Tema, «Los deportes». Posibilidades de desarrollo y ejercicio del deporte en el teleclub, a cargo de don Rafael S. Vadillo Duro, delegado provincial de Educación Física y Deportes y de don Vicente Orden Vigara, profesor de Educación Física y Deportes.

Dos y media, comida.

Tres y media, café-coloquio en torno a temas de actualidad.

Cuatro y media, charla-coloquio. Tema, «Medios audiovisuales como instrumentos de la educación popular», a cargo de don José María Jabato Saro, jefe de servicios del Patrimonio Nacional en Burgos.

Seis menos cuarto, charla-coloquio, con ilustraciones. Tema «El Teatro», a cargo de don Luis Fernando Pérez Blanco, director de organización de «Alarife», grupo de teatro.

Siete y media, proyección de cine, con presentación y comentarios de la película y charla-coloquio respecto a Cine-Club, valoración educativa y cultural de cine a cargo de don Antonio Gregori Fernández y de don Jesús Manuel Payno y Díaz de la Espina, directivos del Cine-Club «Aula-13».

Nueve y media, cena.

Diez y cuarto, café-coloquio.

DIA 23

Nueve y cuarto, charla-coloquio. Tema, «Centros sociales y dinámica de grupo», a cargo de don Manuel Verez Peña, sociólogo del Servicio Nacional de Concentración Parcelaria y Ordenación Rural.

Diez y cuarto, charla-coloquio con ilustraciones. Tema: «Música», a cargo del profesor Vega Carreras, director del Orfeón Burgalés.

Once y media, charla-coloquio. Tema, «Desarrollo comunitario» a cargo del doctor don Ramón Cercós Bolaños, doctor en Derecho, en Filosofía y en Sociología.

Doce y media, reunión de trabajo.

Una y cuarto, clausura del Primer Cursillo.

Tres menos cuarto, comida.

EL SEGUNDO CURSILLO

El segundo cursillo se iniciará el mismo martes, con el programa siguiente:

DIA 23

A las cuatro y media, apertura del II Cursillo provincial de Teleclubs, a cargo de don Antonio López Fernández, delegado provincial de Información y Turismo en Burgos.

Cinco y media, charla-coloquio. Tema, «Desarrollo comunitario», a cargo del doctor don Ramón Cercós Bolaños, doctor en Derecho, en Filosofía y sociólogo.

Seis y media, charla-coloquio. Tema «Centros sociales y dinámica de grupo», a cargo de don Manuel Verez Peña, sociólogo de Concentración Parcelaria y Ordenación Rural.

Ocho menos cuarto, charla-coloquio. Tema, «Los medios audiovisuales como instrumentos de la educación popular», a cargo de don José María Jabato Saro, jefe del Servicio del Patrimonio Nacional en Burgos.

Ocho y media, proyección de cine, con presentación y comentarios de la película proyectada y charla-coloquio respecto a cine-clubs y valoración educativa y cultural del Cine a cargo de don Jesús Manuel Payno y Díaz de la Espina y don Antonio Gregory Fernández, directivos del cine-club «Aula-13».

Diez menos cuarto, cena.

Diez y cuarto, café-coloquio en torno a temas de actualidad.

DIA 24

Nueve y cuarto, charla-coloquio. Tema, «El Teatro» a cargo de don José María González Marrón.

Diez y cuarto, charla-coloquio, con ilustraciones. Tema: «Música», a cargo del profesor Vega Carreras, director del Orfeón Burgalés.

Once y media, charla-coloquio. Tema «Los deportes». Posibilidades de desarrollo y ejercicio del deporte en el Teleclub, a cargo de don Rafael S. Vadillo Duro, delegado provincial de Educación Física y Deportes y de don Vicente Orden Vigara, profesor de Educación Física y Deportes.

Doce y media, reunión de trabajo.

Una y cuarto, clausura del II Cursillo.

desde HOY

Cordón

ESTRENA

UNA DIVERTIDA —a ratos seria— COMEDIA MATRIMONIAL ¡fina!, ¡bulliciosa!, ¡picaresca!, pero sobre todo: Humana, tierna, real y... ¡CON MUCHO HUMOR!

Laura Valenzuela · Alberto de Mendoza en

Monica Randall · Fernando Fernan Gomez · Maria Villa

PEDRO MASO PRODUCCIONES CINEMATOGRAFICAS - C.B. FILMS PRODUCCION

JAVIER AGUIRRE · PEDRO MASO

● APTA PARA SOLTERAS y... SOLTEROS ●

Una GRACIOSISIMA película que lo dice todo —bueno: casi todo— sobre el matrimonio, a través de un relato dinámico y espectacular.

FUNCIONES: 5'30, 7'45 y 10'45

(Rigurosa mayores 18 años)

Los muebles más lujosos y actualizados para cada hogar, al precio más justo

muebles evelio

VITORIA, 56.... 58, 60, 62

GRAN TEATRO

HOY

Un programa ¡sensacional!

El impresionante estreno en Tecnicolor

El coleccionista de cadáveres

Jean Pierre Aumont - Viveca Lindfors - Boris Karloff, y

La extraordinaria reposición

HORAS DESESPERADAS

Homenaje a HUMPHREY BOGART, con FREDRIC MARCH y MARTHA SCOTT.

(mayores 18 años)

Sesión continua de 5 a 1.

HOY

TODO EL ESPLENDOR DEL SEPTIMO ARTE EN LA MAS GRANDE SUPERPRODUCCION DE TODAS LAS EPOCAS

- EN TODD-AO 70 m/m. -

LA GRAN AVENTURA DEL HOMBRE DESDE SU ORIGEN

LA CREACION - ADAN Y EVA - EL PARAISO - CAIN Y ABEL

EL ARCA DE NOE - LA TORRE DE BABEL - ABRAHAM

El mundo, la vida, la virtud, el pecado captados en imágenes de arrolladora perfección estética y fuerza emocional.

¡La historia del género humano en su mismo principio...!

DINO DE LAURENTIIS PRESENTA

LA BIBLIA ...EN SU PRINCIPIO

COLOR por DE LUXE · Filmada en D-150 · guión CHRISTOPHER FRY · producida por DINO DE LAURENTIIS · dirigida por JOHN HUSTON

reparto por orden de aparición: MICHAEL PARKS como ADAN · ULLA BERGRYD como EVA · RICHARD HARRIS como CAIN · JOHN HUSTON como NOE · STEPHEN BOYD como NEMROD · GEORGE C. SCOTT como ABRAHAM · AVA GARDNER como SARA · PETER O'TOOLE como LOS TRES ANGELES

ZOE SALLIS · GABRIELE FERZETTI · ELEONORA ROSSI DRAGO

POR SU LARGO METRAJE FUNCIONES ESPECIALES

4,30 - 7,30 - 10,45

SE RUEGA PUNTUALIDAD

AVENIDA

— TOLERADA —

VEINTE MIL AFICIONADOS ESPERAN...

El domingo, apertura de la veda del cangrejo

Este año se inicia con dos factores considerados negativos uno, la nueva dimensión y otro, la prolongación del cierre

Unas seiscientas veinte mil codornices, ciento noventa mil perdices, ciento diez mil conejos y setenta y siete mil liebres, capturados en la temporada última

La provincia de Burgos o, mejor dicho, sus ríos, arroyos y hasta arroyuelos, constituyen algo así como un sugerente y atractivo paraíso para los aficionados a la pesca del cangrejo. La apertura de la veda para este crustáceo se ha hecho esperar este año algo más de lo habitual; pero es ya inminente, pues a partir del próximo domingo su captura —con las limitaciones reglamentarias correspondientes— será permitida.

La proximidad de ese periodo aparece denunciada por muchos "detalles" y uno de los más elocuentes puede encontrarse en la muy nutrida y casi multitudinaria presencia de aficionados, haciendo cola en las oficinas del Servico de Pesca. Allí se viene trabajando toda esta semana "a destajo", dado que, aunque son ya muchos los ya provistos de la pertinente licencia, forman también legión los que dejan las cosas para última hora, siguiendo un inveterado vicio ibérico...

A juzgar por los síntomas y por las licencias que se llevan ya expedidas, no es aventurado anticipar que este año se alcanzará —si no se supera— el número de veinte mil ciudadanos que quedarán provistos de licencia... para pescar.

Toda esa muy sensible pléyade, nutrida por no pocos aficionados procedentes de otras provincias, se alinearán en ribazos y orillas de ríos y arroyos con la pretensión de conseguir algunas docenas del sabroso crustáceo burgalés.

Por cierto que este año la veda viene precedida de dos factores que se juzgan negativos y ante los cuales la Comisión de Caza y Pesca, acreditando buena sensibilidad y perfecto conocimiento de causa, ha hecho notar su alarma, elevando respetuosos razonamientos a las autoridades nacionales, a fin de conseguir las correcciones oportunas.

Uno de esos factores se refiere a la nueva dimensión que se exige. Se ha señalado en ocho centímetros el tamaño del cangrejo, lo que es considerado excesivo y más en los ríos burgaleses, donde esta especie —quizá por la especial temperatura de sus aguas— no se desarrolla tan precozmente como en otras regiones. Está demostrado que el cangrejo, cuando alcanza los cuatro centímetros, ya es adulto para la puesta, por lo que al lograr los ocho centímetros —medida anteriormente válida para su captura— ya ha efectuado tres puestas, con lo que la preservación de la especie está asegurada. Sin embargo, los cangrejos de ocho centímetros de dimensión desde el ojo hasta la cola, no son muy comunes en nuestros ríos y casi entran un poco en el apartado de "piezas de museo"... Así que de no corregirse este aspecto, los pescadores escrupulosos y deseosos de observar la ley en todo su contexto, van a tener multitud de ocasiones para vonverse de vacío, por mucha que sea su experiencia y habilidad para la captura.

El otro factor que asimismo se juzga negativo y contrario incluso a la preservación de la especie, es el que ha señalado una prolongación de la época de veda, continuándola hasta el tercer domingo de Septiembre, en lugar de cerrarse a finales del mes de Agosto, como anteriormente se hacía. Para Septiembre el cangrejo en Burgos empieza a criar y las capturas que en dicha época se efectúan, encierra riesgos evidentes de matar potencialmente a gran número de unidades, por cada cangreja que se recoja en los reteles.

Consecuente con esas ideas, la Comisión provincial de Caza y Pesca, ha redactado un un razonado informe, del cual ya dimos cuenta oportunamente en estas columnas, que será elevado a las autoridades nacionales, donde esperamos que se le preste la atención que realmente merece.

BALANCE DE LA CAMPAÑA ANTERIOR DE CAZA

Y ya que el comentario ha discurrido hasta el momento sobre motivos de pesca, vamos a pasar a esa otra vertiente, que parece complementaria de la anterior, y que se trata de la caza.

Como es bien sabido, en ésta nos hallamos en período de total inactividad y en consecuencia el momento es bueno para recuentos. En nuestra provincia ha sido confeccionado un balance, referido a la campaña anterior, que ha procurado ser todo lo fidedigno y exacto que es posible en materia tan aleatoria. A este fin se ha recabado el concurso y colaboración de las Federaciones, Sociedades, Peñas y hasta de grupos caracterizados en este sector de la cinegética, para el mejor éxito del empeño estadístico propuesto.

Pues bien, efectuada la compilación de todos los datos recogidos, el resultado ha sido el siguiente, en materia de capturas:

Jabalíes, 320.
Avutardas, 5.
Perdices, 190.000.
Conejos, 110.000.
Liebres, 77.000.
Becadas, 1.500.
Codornices, 620.000.
Palomas, 48.000.
Tórtolas, 22.000.
Patos, 900.
Acuáticas, 1.600.
Otras especies diversas, 3.000.

Todos esos guarismos que anteceden, traducidos a fiducias, arrojan una cifra total nada desdeñable, por lo que la caza no sólo hay que considerarla desde una perspectiva deportiva-cinegética, sino desde otra entre económica y social de singular trascendencia e importancia. Y mucho más si tenemos en cuenta que al margen de las piezas cobradas, cada año provoca la "movilización" de unos ocho mil burgaleses, además de diez mil personas procedentes de otras provincias, que convergen sobre la nuestra para la práctica de esa actividad, así como unos mil ochocientos extranjeros.

Digamos, por último, que el terreno que se considera más o menos apto para la caza en la provincia de Burgos se sitúa en un total de un millón cuatrocientas treinta y dos mil hectáreas, de las que seiscientas veinticinco mil —por supuesto las mejores—, están acotadas.

Julián MARTINEZ

Muebles MORAL CAYUELA

Precios de Fábrica

Exposición y Fábrica: Barrio Castañares

Exposición: San Francisco, 133 y 50

Un programa también asombroso.

Dos éxitos excepcionales de la pasada temporada.

Los corrompidos

Robert Stack · Elke Sommer · Nancy Kwan

El exotismo de la mujer oriental. La belleza de la mujer europea... Una mezcla explosiva para una película explosiva.

y

LA MUERTE LLAMA A LA PUERTA

¡UN SUSPENSE DIABOLICO!

Lo original, lo extraordinario, lo inesperado... en una atmósfera de duda y emoción.

HOY COLISEO

NUESTROS TELEFONOS:

20 71 48 y 20 12 80

Nuevas normas para las prestaciones de protección familiar en el régimen de Seguridad Social

Madrid (Logos).—El artículo noveno de la orden de 28 de Diciembre de 1966 (B. O. E. del 30) por la que se establecen normas para la aplicación y desarrollo de las prestaciones de protección a la familia en el régimen general de la Seguridad Social, se modifica según orden del Ministerio de Trabajo que hoy publica el "Boletín Oficial del Estado".

El apartado B) del número uno queda redactado en los siguientes términos:

"Por conducto de las Mutualidades Laborales, Mutuas Patronales o servicios comunes que satisfagan en este régimen general pensiones, subsidios por invalidez provisional o subsidios de espera o de asistencia, respecto a los beneficiarios de dichas prestaciones y mediante las oportunas liquidaciones con las entidades citadas. Por excepción, cuando los perceptores de subsidios de espera y asistencia trabajen por cuenta ajena en alguna empresa cuya actividad está incluída en el campo de aplicación de este régimen general, el pago de las asignaciones familiares a que el presente número se refiere se llevará a cabo por dichas empresas de acuerdo con lo previsto en el apartado A) del mismo.

El apartado B) del número dos queda redactado en los siguientes términos:

"Cuando el pago se realice por Mutualidades Laborales, Mutuas Patronales o servicios comunes de la Seguridad social tendrán lugar, smultáneamente, con el de las pensiones o subsidios correspondientes. al mismo mes que satisfagan dichas entidades".

ASOCIACION PROVINCIAL DE AMAS DE CASA. — Tenemos el ofrecimiento en un Colegio de LE MANS (Francia) de estudiantes que quieren desplazarse a partir del próximo mes de Julio a nuestra capital, para cuidar niños y en régimen de internado.

Informes: "Bolsa de Trabajo", calle Puebla, 5-1.º, lunes, miércoles y viernes de 5 a 6.

HECHO "A MEDIDA" Y... CASI EN EL ACTO

¡UN TRAJE NUEVO PARA SU SUELO

Vístalo con SINTASOL CEFLEX FLEXOL

las mejores soluciones en suelos ligeros. Con la garantía de CEPLASTICA y la experiencia en colocación de su red comercial (especialistas en suelos ligeros-Técnicos en colocación).

BURGOS - HIJOS DE RIU

Gral. Mola, 9

Teléfono 20 17 49

DELEGACION CEPLASTICA

PALENCIA-Teniente Velasco, 15 - Teléfono 2328

M.E.C.D. 2017

El archimandrita Dr. Khodre profesor de la Semana Misional en 1969 nombrado metropolita de Mont Liban

El pasado año estuvo en Burgos en las Jornadas de la XXII Semana Española de Misionología el archimandrita, Dr. Georges Khodre.

Cuantos burgaleses le vieron o trataron de cerca, le recordarán, sin duda, por su indumentaria oriental, su rubia barba y por su extraordinaria simpatía.

Su ponencia "Teología Ortodoxa sobre Misión y Desarrollo" despertó enorme interés y fue muy aplaudida.

Marchó de Burgos guardando para siempre en su alma una profunda y gratísima impresión.

Así lo manifestó al despedirse de España y haber constatado con sus ojos la huella profunda durante siglos del Catolicismo en nuestra religiosidad, en nuestras costumbres, en nuestras catedrales y en tantos y tantos monumentos artísticos que hacen evocar a los visitantes extranjeros la reciedumbre de la Fe de nuestros mayores esculpida en piedra y en forjas de hierro y expresada en los más vivos colores del arte pictórico.

NOMBRADO METROPOLITA DE MONT LIBAN

Recientemente publicó la Prensa de Beirut su nombramiento y elección por el Santo Sino para Metropolita (arzobispo) de Monte Líbano.

PERSONALIDAD DEL DR. KHODRE.

Su figura dentro de la Iglesia Ortodoxa del Medio Oriente nos recuerda en España al Cardenal Herrera. Antes de ser sacerdote, ejerció la abogacía. Se trasladó después a París para seguir los cursos teológicos en el Instituto de San Sergio. Fue el fundador y promotor dinámico del Movimiento de la Juventud Ortodoxa, similar a nuestra Acción Católica.

Y como representante de este Movimiento de Juventudes Ortodoxas y delegado del patriarca de Antioquía, ha participado en diversas Asambleas del Consejo Mundial de las Iglesias y en calidad de observador al Congreso Católico Mundial de Seglares en Roma, en 1967.

Antes, el P. Jean Danielou, profesor de las Semanas Misionales, fue encumbrado por Su Santidad Pablo VI al Episcopado y Cardelanato. Ahora es un archimandrita del Líbano, doctor Khodre, profesor de las Semanas Misionales, el honrado con la dignidad arzobispal y promovido a metropolita de Monte Líbano.

EL TENIENTE GENERAL GARCIA REBULL, ESPERADO EN BILBAO

En una nota, la alcaldía dice que el Te Deum previsto se sustituirá por una Salve

Bilbao (Logos). — Mañana es esperada la llegada a esta ciudad del capitán general de la VI Región militar, don Tomás García Rebull. El motivo de su viaje es asistir a los actos organizados con motivo del XXXIII aniversario de la liberación de Bilbao.

NOTA DE LA ALCALDIA

Bilbao (Logos). — La alcaldesa de Bilbao ha enviado a los medios informativos para su difusión una nota que dice:

"Suspendido por orden expresa del señor obispo el Te-Deum programado en la Basílica de Begoña, con motivo de la conmemoración de la liberación de esta villa, queda reemplazado por una salve de acción de gracias que se cantará después de la misa de campaña que se celebrará en la plaza de Moyúa, a las once de la mañana, el día 19 del presente mes".

Hasta aquí la nota del Ayuntamiento.

Monseñor José María Cirarda, obispo administrador apostólico de esta diócesis, ha dado cuenta por escrito a la alcaldesa de esta determinación de suspender el solemne Te Deum, que tradicionalmente venía entonándose en la Basílica de Begoña en la tarde de la víspera de la conmemoración de la liberación de la Villa, así como que tampoco haya volteo de campanas con tal ocasión, apoyándose en que la Iglesia diocesana se halla triste. Añade en su carta que bendice a los bilbaínos y les desea felicidad en esta fiesta.

BALNEARIO DE LIERGANES (Santander)

Tratamiento eficacísimo de las enfermedades del aparato respiratorio en todas sus formas (no tuberculosas), bronquitis crónicas, catarros de la nariz, garganta, enfisema pulmonar, asma y la propensión a contraerlas. Moderna instalación crenoterápica, Rayos X. Radiólogo Dr. Pedraja.

Hotel de Balneario, 2 estrellas, trato esmerado. Magnífico parque de reposo. Abierto del 15 de Junio a 31 de Octubre. Teléfono 3 y 74.

— LIERGANES CURA —

Llega a Madrid un grupo de repatriados del Perú

Inauguración de un nuevo tramo del «Metro» de Barcelona

Madrid (Logos). — S. A. R. el Príncipe de España, don Juan Carlos de Borbón y Borbón está asistiendo en la actualidad a diversas sesiones de trabajo del curso de mandos interejércitos que se está desarrollando en el Centro Superior de Estudios de la Defensa Nacional y cuyo director es el teniente general don Manuel Díez Alegría Gutiérrez. A dicho curso asisten generales, almirantes y jefes de los tres ejércitos, así como varias personalidades del Ministerio de Asuntos Exteriores.

LA ASAMBLEA DE CAJAS DE AHORRO

El director general del Instituto Internacional de las Cajas de Ahorro, señor Sinnwell ha llegado a esta capital procedente de Ginebra para asistir a la XXXVIII Asablea general de la Confederacin Española de Cajas de Ahorros a las que asisten unos doscientos representantes de toda España.

Hoy han continuado las sesiones de trabajo con la intervencin de los directores de las Cajas de San Sebastián, Tarragona, Monte de piedad de Barcelona, Caja de Ahorros de Gran Canaria, Vigo y Asturias.

NUEVO TRAMO DEL "METRO"

Barcelona (Logos). — Esta mañana, el alcalde don José María de Porcioles ha asistido a la entrega del nuevo tramo de ferrocarril metropolitano Atarazanas - Pueblo Seco con una longitud de 800 metros formando parte de la línea III (Leseps a Pueblo Seco y Correos).

La estación de Pueblo Seco tiene un enlace directo con la del funicular de Montjuich y las instalaciones adecuadas para ser la futura terminal de la línea II, Horta - Sagrera.

Efectuados los trámites de la entrega oficial inmediatamente se dio servicio al público.

Asimismo se ha celebrado en el Gobierno civil la entrega de los proyectos para la construcción de los dos túneles del Tibidabo, estudio elaborado por la entidad concesionaria, dentro del plan previsto en el correspondiente contrato de adjudicación de las obras.

Se hallan contenidos los proyectos en nueve volúmenes. Una vez examinados y aprobados por el consorcio estos proyectos pasarán al trámite de información pública, después del cual podrá ser celebrada la subasta para la iniciación de las obras muy probablemente a fines del presente año, comenzando con el túnel de Vallvidriera.

LLEGADA DE REPATRIADOS

Madrid (Especial de "Logos"). Los primeros treinta y dos repatriados españoles con ayuda económica directa de las autoridades españolas han llegado a mediodía a Barajas procedentes del Perú. Casi todos residían en Chimbote, una de las ciudades más castigadas por el gran terremoto. Han nacido en Galicia y algunos en las provincias Vascongadas y en su mayoría se dedicaban a la pesca de la anchiveta.

"Aquello fue terrible, inolvidable, aunque nunca volvamos a pisar aquella zona. Pero no crea que el terremoto del domingo fue una cosa aislada, hay días en los que hemos contado hasta cuarenta y cinco temblorcitos. Anteayer, por ejemplo, hubo uno que prácticamente echó abajo las paredes de las casas medio derruídas".

EL SUBSECRETARIO DE COMERCIO, A POLONIA

Madrid (Cifra). — El subsecretario del Ministerio de Comercio, don Nemesio Fernández Cuesta, saldrá mañana, por vía aérea, con dirección a Varsovia, país que visitará como invitado oficial del Gobierno polaco. Es la primera vez, en más de treinta años, que un subsecretario del Gobierno español visita oficialmente un país del Este de Europa.

Convención Regional de INESPA e INRENTA en Valladolid

LAS SUSCRIPCIONES DE PARTICIPACIONES SON NUMEROSAS EN ESTOS MOMENTOS

NUESTRO RITMO DE VENTAS ES SATISFACTORIO

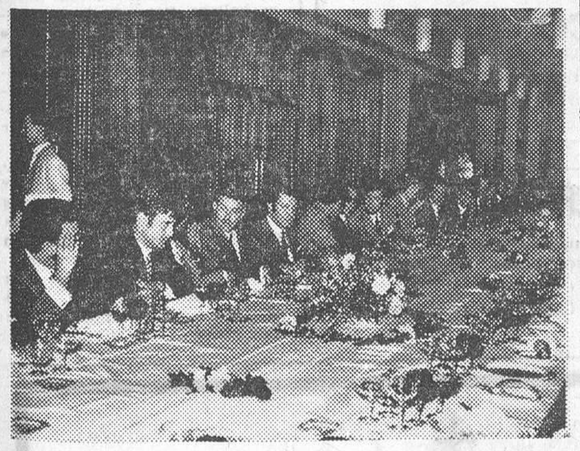

Las crisis coyunturales, que en el momento de ocurrir se magnifican a los ojos del inversor, resultan ser una pequeña flexión cuando se contempla a largo plazo la evolución de la inversión mobiliaria. Por ello insistimos siempre en la necesidad de plantearse la compra de participaciones como una inversión de reposo planificada a largo plazo. Con el enorme aliciente, eso sí, de ofrecer una liquidez inmediata. Esta garantía de liquidez no ha faltado un solo momento desde la creación de nuestros Fondos.

Esto parece haber sido comprendido por los inversores y me complace anunciarles que en estos momentos nuestro ritmo de ventas es plenamente satisfactorio. Estas palabras fueron pronunciadas por don José Luis Zavala, Director General Adjunto de GESTINVER, S. A., Sociedad Gestora de los Fondos de Inversión Mobiliaria INESPA e INRENTA.

La Convención estuvo presidida por don Michael Langdon, Director General de GESTINVER, S. A. En las sesiones de trabajo, el Sr. Langdon expresó su satisfacción por la labor realizada en la Región. Recordó que fue ésta precisamente la primera Dirección Regional que empezó a operar con los Fondos INESPA e INRENTA. Agradeció a todos los presentes su entusiasta colaboración, haciendo votos para el futuro.

Asistieron a la Convención: D. Andrés Pérez, Director Administrativo de GESTINVER, S. A.; D. Rafael Berrocal, Director Regional y los Delegados Provinciales, Jefes de Grupo y Asesores de Inversiones de las provincias de Valladolid, León, Asturias, Burgos, Zamora, Salamanca, Segovia Avila y Palencia.

Las sesiones fueron seguidas por una comida de clausura en la que el brindis estuvo a cargo de D. Andrés Pérez, quien con expresivas palabras, recordó los tiempos en que él estuvo a cargo de la Dirección Regional de Valladolid, antes de pasar a la Dirección Administrativa de GESTINVER.

Finalmente el Director Regional, D. Rafael Berrocal, se refirió a los objetivos conseguidos desde que se hizo cargo de la Región, complaciéndose en poder ofrecer actualmente una organización completa y eficaz.

A los actos que se celebraron en el Hotel Olid Meliá asistieron más de ochenta Delegados de las provincias que componen esta Región.

NUESTROS TELEFONOS

201280 y 207148

SUKARNO ENFERMO DE GRAVEDAD

Yakarta (Efe-Reuter). — El ex-presidente Sukarno de Indonesia, ha sido hospitalizado hoy y su estado es motivo de seria preocupación, según ha informado la Agencia oficial "Antara".

El doctor Sukarno, que acaba de cumplir 69 años de edad, padece presión arterial, pero según ha manifestado su primera esposa, la señora Fatawati, dijo anoche que padece una afección renal que en los últimos cinco años ha puesto en peligro su vida.

NUEVOS HOGARES

ALVAREZ - RICO

En el altar mayor de la Santa Iglesia Catedral, contrajeron matrimonio a la una y media del día de ayer, don José Luis Alvarez Páramo con la señorita Puri Rico López, bendiciendo la sagrada unión el M. I. Sr. Don Isidoro Díaz Murugarren.

(Foto "Fede")

¡SEÑORA!

descanse caminando

COMODEX

para los pies más delicados y sensibles.

Los zapatos científicamente estudiados

ANCHOS diferentes ESPECIALES.

¡¡Búsquelos en las mejores Zapaterías!!

Comodex®

COMODEX S.L.

Vázquez de Mella, 150 ELDA.

LOS REYES DE BELGICA AL CONGO

Por vez primera desde que el país es independiente

Bruselas (Efe). — Los Reyes de Bélgica, Balduino y Fabiola, han salido esta mañana por vía aérea de Bruselas con destino al Congo Kinshasa, donde efectuarán una visita oficial de catorce días, a Ruanda, donde su visita oficial durará tres días y a Burundi, país en que los Reyes de Bélgica estarán igualmente tres días en visita oficial.

Esta es la primera vez que los Reyes de Bélgica visitan la antigua colonia belga después de que ésta accediese a su independencia. El Rey Balduino había visitado antes el Congo en 1957 y 1959. El Congo-Kinshasa obtuvo su independencia en 1960.

Acompañan a los Reyes un escogido séquito de personas de Palacio y los ministros belgas de Asuntos Exteriores Pierre Harmel y de Cooperación al Desarrollo, Raymond Scheyven.

ESTUDIANTE.

Sé útil y colabora con la Asociación provincial de Amas de Casa, atendiendo a niños durante tus vacaciones de verano, estos servicios te reportarán algún dinero para tus gastos.

Informan: "Bolsa de Trabajo", calle Puebla, 5-1.º, lunes, miércoles y viernes, de 5 a 6.

ESPAÑA Y EL MUNDO

(Viene de primera página)

días se han celebrado reuniones de dirigentes de varias actividades económicas portuguesas, del sector privado y la misión de empresarios españoles que ha visitado Portugal. Dichas reuniones han sido patrocinadas por la Cámara de Comercio e Industria luso-española, informa la agencia A.N.I.

En estas reuniones se ha considerado necesario y conveniente para los intereses españoles y portugueses, dentro del espíritu de los acuerdos en vigor, intensificar al máximo todas las formas y posibilidades de cooperación entre las empresas privadas de ambos países.

También se ha acordado la creación de una comisión que estudie la posibilidad de formar consorcios y asociaciones y acuerdos, de cualquier clase, entre empresas españolas y portuguesas, para coordinar su presencia en los mercados internacionales, con vistas a la exportación de proyectos de ingeniería, así como organismos supranacionales de carácter económico.

Asimismo, se crea una comisión para el estudio de los sectores industriales o de servicios en los que se podría promover la creación de empresas mixtas o acuerdos entre empresas ya existentes para aumentar su producción a dimensiones de mercado peninsular. Otra de las propuestas que se han hecho es la de considerar a los empresas o industrias como nacionales en ambos países y como consecuencia de ello, la entrada de capital y beneficios estarían totalmente libres de doble tributación e incluso, si ello fuese posible, deberían beneficiarse en un período inicial, de facilidades fiscales.

HOY, ELECCIONES EN INGLATERRA

(Viene de primera página)

Incremento de precios, desempleo, congelación salarial y la posibilidad de otra devaluación fueron los principales temas de ataque. Los laboristas respondieron con las cifras de la balanza de pagos británicos, considerada como una de las más sólidas del mundo ahora.

En el duelo personal entre Wilson y Heath, la mayoría de los observadores concede la victoria hoy al primer ministro porque las calidades de integridad y competencia de Heath no han llegado al pueblo.

Aparte de ocasionales referencias al Mercado Común, cional fueron virtualmente exlos temas de política internacluídos de la campaña, considerada por muchos como en la frontera con apatía excepto en las apasionadas intervenciones del conservador de extrema derecha Enoch Powell, cuyas emocionales referencias a espías dentro del Gobierno animaron controversias de última hora.

Rápida visita de De Gaulle a Ronda

Málaga (Logos).— El general De Gaulle, que esta mañana permaneció en el parador de "Juanar", salió esta tarde, alrededor de las tres, en su automóvil, acompañado por su esposa y su ayudante, Degré y escoltado por una pareja de la Guardia Civil de Tráfico.

Por la carretera de Coin se dirigió a Ronda, recorriendo los lugares típicos de dicha ciudad. Se detuvo breves momentos en el puesto sobre el famoso "Tajo de Ronda", así como a la puerta de la plaza de toros, una de las más antiguas de España.

Después prosiguió su ruta por diversos lugares de la ciudad.

Su visita a Ronda duró aproximadamente media hora.

A continuación enfiló la carretera de la costa por San Pedro de Alcántara, para regresar al parador de "Juanar" después de las siete de la tarde.

venga a sentirse joven

Cafetería roma

ahora es diferente..... conozca nuestro nuevo y amable ambiente

roma

CAFETERIA

SAN PABLO, 4

(debajo de Cines Consulado y Goya)

M.E.C.D. 2017

FRANCO EN VALENCIA

(Viene de primera página)

visitó a primera hora de esta tarde el Real Monasterio del Puig de Santa María, Patrona del antiguo Reino de Valencia. Al llegar al Puig, distante unos 15 kilómetros de Valencia, el Caudillo fue objeto de un caluroso recibimiento por parte del público de la localidad que se había congregado en los alrededores del monasterio. Asimismo, en el trayecto de Valencia al Puig, Franco fue vitoreado por numeroso gentío que se congregaba en puntos de la carretera cercanos a poblaciones inmediatas.

A la una, doña Carmen Polo de Franco llegó a la puerta del Monasterio. Quince minutos después lo hacía el Jefe del Estado, a quien acompañaban los ministros de la Gobernación, Trabajo, Vivienda, Información y Turismo y Sindicatos.

Bajo palio, cuyos varales portaban frailes mercedarios, Franco, y su esposa entraron en el templo, dirigiéndose hasta el altar mayor, ante la imagen de Nuestra Señora del Puig, donde ocuparon unos sitiales.

A los lados del altar, a la izquierda, se encontraban situados los alcaldes de Vinaroz, Sueca, Gandía, Carlet, Liria, Callosa en Ensarriá y Sagunto. A la derecha, las primeras autoridades de las provincias de Castellón, Alicante y Valencia, que integran el antiguo Reino de Valencia. Los ministros y otras autoridades se hallaban en lugares preferentes, frente al altar mayor.

Después de que la Comunidad mercedaria entonó una salve, el padre Ramajo pronunció unas breves palabras para recordar la historia y visitudes del monasterio. Al finalizar su plática, impuso al Caudillo la insignia de la Orden Real de la Merced, y a doña Carmen Polo de Franco la real insignia del monasterio del Puig.

Terminada la ceremonia, Franco y su esposa, y las autoridades que le acompañaban visitaron detenidamente el templo y al monasterio.

Terminada la visita, minutos antes de las dos, el Caudillo y su esposa, con los miembros del Gobierno, emprendieron viaje de regreso a Valencia.

NUEVO PARQUE SINDICAL

Valencia (Cifra). — El Jefe del Estado, después de visitar el Instituto de Agroquímica y Tecnología de Alimentos, ha presidido el acto de inauguración del Parque Deportivo Sindical de Valencia.

La presencia del Caudillo que vestía de paisano, tanto en las calles del trayecto, como en las inmediaciones de ambos lugares, fue saludada por los millares de personas que aguardaban su paso con muestras de simpatía y afecto.

Aproximadamente a las siete de la tarde, el Caudillo, acompañado del ministro de la Gobernación, como ministro de jornada, llegó al edificio del Instituto de Agroquímica y Tecnología de los Alimentos, Centro dependiente del Consejo Superior de Investigaciones Científicas.

En la puerta principal del Instituto, el Jefe del Estado fue cumplimentado por los ministros de Educación y Ciencia y de la Vivienda, así como por el presidente del Consejo Superior de Investigaciones Científicas.

El Jefe del Estado, acompañado de los ministros y restantes autoridades y personalidades, penetró en el edificio para realizar una detenida visita por sus instalaciones.

Después de esta visita al Instituto, el Caudillo, tras firmar en el libro de honor del centro, se trasladó al Parque Deportivo Sindical, a donde llegó aproximadamente a las ocho menos diez de la tarde.

Minutos antes había llegado su esposa, doña Carmen Polo de Franco. El Caudillo, en la puerta principal del recinto deportivo, y acompañado por el ministro de la Gobernación fue cumplimentado por los ministros de Trabajo, Información y Turismo, Vivienda y Sindicatos, así como por el delegado nacional de Educación Física y Deportes, secretario de la Organización Sindical y primeras autoridades de Valencia. El arzobispo de Valencia, monseñor don José María García Lahiguera, procedió a la bendición de las instalaciones.

Seguidamente, el Caudillo descubrió un monolito con una lápida, en la que se recuerda la efemérides de la inauguración.

Tras la bendición, el Jefe del Estado y autoridades giraron una visita a las instalaciones, dirigiéndose posteriormente a una tribuna, en donde el delegado provincial de Sindicatos y los titulares de los Consejos provinciales de empresarios y trabajadores, en nombre de todos los productores valencianos, ofrecieron al Caudillo una placa conmemorativa de lacto.

Terminado este acontecimiento, se realizaron diversas exhibiciones gimnásticas por 600 jóvenes de uno y otro sexo.

Concluída la demostración deportiva, las masas corales de Utiel y "Laporteña", de Puerto de Sagunto, acompañadas por varias bandas de música, interpretaron el "Himno a Valencia". A continuación, estas agrupaciones corales y musicales interpretaron el "Himno sindical" y el Himno Nacional.

El Caudillo fue despedido después por las autoridades y se trasladó a su residencia de Capitanía General, al filo de las nueve de la noche.

En el parque deportivo sindical inaugurado hoy por el Jefe del Estado, se han invertido más de cuarenta millones de pesetas.

AUDIENCIAS DEL JEFE DEL ESTADO

Madrid (Logos).— En la mañana de hoy, Su Excelencia el Jefe del Estado y Generalísimo de los Ejércitos, ha recibido en la Capitanía General de la III Región militar en Valencia, la siguiente audiencia militar:

Comisión del Ejército de Tierra, presidida por el excelentísimo señor teniente general don Joaquín Nogueras Márquez, capitán general de la III Región militar.

Comisión de Marina presidida por el excelentísimo señor almirante don Marcial Gamboa y Sánchez-Barcaiztegui, capitán general del Departamento marítimo de Cartagena.

Comisión del Ejército del Aire, presidida por el excelentísimo señor teniente general don Carlos Rute Villanova, jefe de la III Región aérea.

Comisión de la Hermandad provincial de retirados de los tres Ejércitos.

Comisión de la Hermandad provincial de Alféreces Provisionales.

Comisión de la Hermandad provincial de Sargentos Provisionales.

Comisión de la Hermandad de antiguos caballeros legionarios.

A continuación, Su Excelencia el Jefe del Estado recibió la siguiente audiencia civil:

Consejo Económico Sindical de la región valenciana, acompañada de los ministros de Educación y Ciencia, Trabajo, Información y Turismo y presidida por el ministro delegado nacional de Sindicatos.

Sociedad Anónima Laboral de Transportes Urbanos de Valencia, acompañada del ministro de Trabajo.

Asociación de la Prensa valenciana, presidida por el ministro de Información y Turismo.

Cabildo catedral y representación de párrocos, presididos por el arzobispo de Valencia.

Procuradores en Cortes por la provincia de Valencia.

Sala de Gobierno de la Audiencia territorial de Valencia.

Consejo provincial del Movimiento de Valencia.

Diputación provincial de Valencia.

Ayuntamiento de Valencia.

Real Hermandad del Cáliz de la nobleza valenciana.

Ayuntamiento de Manises.

Ayuntamiento de Chelva.

PALABRAS A LA ASOCIACION DE LA PRENSA

Valencia (Cifra).— El Jefe del Estado pronunció las siguientes palabras, contestando a las del titular de la Asociación de la Prensa de Valencia, en el curso de la audiencia concedida esta mañana:

"Les agradezco su visita. Yo he sido un hombre afortunado con la Prensa, que desde mi juventud siempre me trató bien y me animó en mi trabajo. Gracias a todos por su colaboración y por su apoyo, por el gran servicio que prestan. Siempre he estado vinculado con la Prensa y siempre los periodistas han sido muy eficientes colaboradores de mi obra".

UN DISCURSO QUE EL PAPA IBA A DIRIGIR (Y NO PRONUNCIO) A LOS JESUITAS ESPAÑOLES

Su texto fue retirado a los periodistas a los tres minutos de habérseles facilitado

Ciudad del Vaticano (Efe). Tres minutos después de haber facilitado su texto, el director de la sala de Prensa de la Santa Sede, monseñor Fausto Vaillainc ha retirado a todos los periodistas que las tenían, entre ellos el representante de "Efe", las palabras que Su Santidad el Papa, Pablo VI debía haber pronunciado, dirigiéndose a un grupo de jesuítas españoles, en español, durante la audiencia general de los miércoles celebrada, como es habitual, a mediodía de hoy en la Basílica Vaticana.

El texto de la alocución pontificia hacía alusión a "graves problemas" de la Orden en España.

Al resaltar los problemas que la Compañía de Jesús tiene planteados en España —según el texto— el Santo Padre decía que tales problemas "tienen una resonancia más profunda en el conjunto de la comunidad eclesial española, dada vuestra importancia, vuestra tradición y la amplitud de vuestros trabajos".

El texto, agregaba: "Confiamos en vuestro espíritu de responsabilidad y nos llena de sincera alegría que os halléis reunidos en Roma para estudiar serenamente estos problemas y buscar las adecuadas soluciones".

Asimismo, el Papa, en el texto facilitado y retirado, exhortaba a los provinciales españoles a mantener "las líneas fundamentales de la ascética ignaciana, el sentido de dedicación y obediencia y ese espíritu de fidelidad a esta Sede Apostólica y a la Iglesia".

"Nuestra palabra a vosotros —terminaba diciendo el texto— es, por lo tanto, especialmente de aliento y de esperanza".

AUDIENCIA A LOS PROVINCIALES DE LA COMPAÑIA

Ciudad del Vaticano (Efe). — Su Santidad el Papa Pablo VI ha recibido, esta mañana, en audiencia privada en la Sala de los Paramentos vaticana a los Padres provinciales de la región Ibérica de la Compañía de Jesús, según ha informado en su diario hablado de la tarde Radio Vaticana.

La emisora de la Santa Sede ha añadido que estaban presentes en la entrevista siete Padres provinciales de España y el Padre provincial de Portugal, acompañados del general de la Compañía, Padre Arrupe, y el asistente para la región Ibérica, Padre Víctor Blayot. La audiencia se ha celebrado inmediatamente después de la general de los miércoles, desarrollada como es costumbre en la basílica vaticana.

Un Padre jesuíta ha dirigido, en primer lugar, un saludo al Santo Padre, quien, siempre según la emisora vaticana, ha respondido con un breve discurso. Ha resaltado Pablo VI su alegría por la labor que desarrolla la Compañía de Jesús en España y Portugal. Ha exhortado a los Padres presentes a continuar su obra, según el espíritu de San Ignacio de Loyola y las recomendaciones del Concilio. Terminadas sus palabras, el Papa se ha detenido a hablar con cada uno de los Padres asistentes a la entrevista.

Esta información, facilitada por Radio Vaticana, no ha sido distribuída esta mañana por la sala de Prensa de la Santa Sede, que en su comunicado oficial habitual no ha hecho referencia a la audiencia. Tampoco esta tarde, al menos, "L'Osservatore Romano" informa de la entrevista. Es posible que su reseña, como suele ocurrir, haya sido aplazada para mañana.

Las palabras pronunciadas por el Pontífice en la Sala de los Parlamentos han sido distintas, a las que figuraban en el texto que fue, primero, distribuíodo y, después, retirado a los periodistas por la sala de Prensa de la Santa Sede, a juzgar por la versión oficial facilitada sobre el motivo de la retirada del texto: "Porque no ha sido pronunciado por el Papa ni en la audiencia general ni en ningún otro lugar".

Los observadores vaticanos estiman que es posible que Su Santidad haya preferido dar mayor relieve a la audiencia con los Padres provinciales españoles recibiéndoles en una entrevista exclusiva y no en el marco de la audiencia general al mismo tiempo que podía referirse con mayor amplitud y profundidad a la Orden jesuíta española y portuguesa.

Según los mismos observadores vaticanos, parece probable que Pablo VI haya hablado a los Provinciales españoles, después de las palabras generales sobre los principales problemas que la Compañía de Jesús tiene planteados en su provincia Ibérica.

LIBERACION DEL EMBAJADOR ALEMAN EN BRASIL

(Viene de primera página)

de dolor por la muerte del policía brasileño que acompañaba al embajador para proteger su vida».

Pocas horas después de conocerse en Bonn la noticia del asesinato del policía de seguridad brasileño, Scheel cursó un telegrama de condolencia a su viuda y familiares. Ahora el Gobierno ha dispuesto una ayuda de 25.000 marcos (cerca de medio millón de pesetas) para atender a las necesidades más urgentes de la familia de la víctima.

HOY, CONFERENCIA DE PRENSA

Río de Janeiro (Efe). — El embajador de Alemania Federal, Von Holleben, que recobró anoche la libertad, después de permanecer cinco días en poder de los secuestradores, anunció hoy que mañana concederá una entrevista a los periodistas, en la sede de la Embajada de su país en esta ciudad.

El diplomático germano-occidental visitó esta tarde a los agentes heridos durante el secuestro y a sus familiares, así como a la viuda del policía muerto en el mismo acto.

Mañana asistirá también a una misa encargada por la Embajada alemana en sufragio del agente fallecido.

DESPLIEGUE POLICIACO

Río de Janeiro (Efe). — Prácticamente a partir de que Von Holleben llegara a su residencia, se movilizaron todos los contingentes de la Policía en Río de Janeiro para iniciar la caza de los secuestradores.

Aeropuertos y el puesto, estaciones ferroviarias y salidas de la ciudad por carretera están fuertemente custodiadas y la fuerza pública registra minuciosamente cuantos vehículos abandonan Guanabara.

Al propio tiempo se lleva a cabo en la ciudad una investigación cuyo alcance es de momento ignorado.

ESTUDIANTES.

La Asociación provincial de Amas de Casa os proporcionará trabajo agradable durante vuestras vacaciones de verano

Informes: Calle Puebla 5-1.º, lunes, miércoles y viernes, de 5 a 6 de la tarde.

SUCESOS

Madrid (Cifra y Logos).— Resumen de sucesos:

— Valladolid. Faustina Gutiérrez Martínez, resultó muerta al ser arrollada la bicicleta que montaba por un tractor conducido por Julio Pinedo Prieto.

— Barcelona. Víctima de accidente de circulación, ha fallecido en el hospital clínico el compositor Lisardo Sala Casares, de 56 años de edad.

— Valencia. Cinco personas resultaron muertas y otras tres gravemente heridas, al chocar una furgoneta contra un camión. Una de las víctimas resultó ser el conductor de la furgoneta, Atilano Palacios García, de 32 años, así como cuatro mujeres que viajaban en el vehículo y cuya identidad se desconoce.

OTRA COLISION TRAGICA

Sevilla (Cifra).— El turismo SE.-168.707, sufrió una leve desviación que le hizo tropezar con el bordillo de los paseos bajos de la carretera, en término de Lebrija. Como consecuencia de este tropiezo, el vehículo perdió la dirección, proyectándose sobre un camión, que nada pudo hacer por evitar la colisión.

El turismo quedó incrustado en la parte baja del camión, siendo necesaria la presencia de una grúa, para proceder a extraerlo de debajo del mismo y posteriormente sacar los cadáveres, dado que los cinco ocupantes del vehículo resultaron muertos, haciéndose difícil la identificación pues quedaron completamente destrozados.

Los ocupantes del vehículo resultaron ser, José de Oliveras Borja, de 21 años, estudiante, que conducía el turismo; Gustavo López Díaz, de 35 años; Mercedes de Oliveras Borja, esposa del anterior, de 27 años, y los hijos del matrimonio, Mercedes y Gustavo López de Oliveras, de 4 y 3 años respectivamente.

EXTRAÑA AGRESION

Barcelona (Cifra).— María Cáceres García fue esta tarde inesperadamente agredida en su domicilio de la calle del Torrente, número 14, ático (distrito de San Andrés) por una desconocida que provista de un martillo le causó lesiones de consideración.

Al parecer, la agresora, de unos 40 años de edad, rubia y bien vestida, absolutamente desconocida por su víctima, se personó en la casa preguntándole si su marido arreglaba televisores. Al recibir una respuesta afirmativa, contestó la desconocida en tono irascible: «Pues te voy a matar», emprendiéndola a golpes con el martillo que sacó del bolso y dándose seguidamente a la fuga.

APARECE EN UN BIDON UN HOMBRE MUTILADO

Santa Fe, Argentina (Efe).— Con las piernas mutiladas, la cara destrozada a hachazos y dos balazos en la cabeza, han sido descubiertos en un bidón que flotaba sobre las aguas del río Colastine, los restos de un individuo que aún no ha sido identificado.

El alucinante crimen fue descubierto por un pescador que navegaba con un bote sobre las aguas del citado río. El bidón se hallaba flotando en las cercanías de la embarcación y se lo llevó a remolque hasta la costa. El hallazgo fue comunicado inmediatamente a la Policía, que tuvo que utilizar lámparas de acetileno para abrir una de las tapas del bidón.

Envuelto en un saco se hallaba en el interior el cadáver de una persona con las manos fuertemente amarradas a la espalda y a la que le faltaban las piernas que, aparentemente, habían sido seccionadas con una sierra. Su muerte debió producirse entre cinco y siete días atrás.

TOROS

Hoy comienza el despacho de nuevos abonos para las corridas de feria

Desde el lunes último y hasta ayer miércoles se han venido despachando en las taquillas oficiales de la empresa (bajos del antiguo edificio Teatro), los abonos antiguos, para las cinco corridas de nuestra feria, que han sido retirados en su totalidad.

A partir de hoy jueves y hasta el sábado inclusive, se despacharán nuevos abonos, iniciándose a partir del día 22 la venta de localidades sueltas para cuarquiera de las corridas.

A los servicios de taquilla han llegado ya anticipadamente, peticiones de reserva de entradas para las corridas de nuestra feria. Desde Bilbao, Santander, Logroño, Vitoria, Madrid, Valladolid, Palencia, Miranda, Aranda y otras localidades, se piden localidades para los festejos taurinos de Burgos y todas estas reservas se procurará atender en lo posible, una vez que haya sido despachado el nuevo abono.

Es de suponer que durante los días que median hasta el domingo día 28, en que comienza la feria, la animación irá en aumento, al influjo de los carteles confeccionados por el empresario don Arsenio Alvarez, que están mereciendo los más favorables elogios.

LOS CARTELES DE VALENCIA, A PUNTO DE SER ULTIMADOS

Valencia (Logos).— Está a punto de ultimarse el programa de festejos taurinos que organiza la empresa, que ha decidido organizar siete corridas de toros, una de arte de rejones y dos novilladas. Para cubrir los 21 puestos disponibles cuenta con Antonio Orñóñez, Diego Puerta, Santiago Martín "El Viti", "El Cordobés", "Paquirri", Palomo Linares, Miguel Márquez, Dámaso González y Julián García, que actuarán dos tardes cada uno y Ricardo de Fabra, Manolo Cortés y Santiago López, que intervendrán en una. En la de rejones torearán los hermanos Peralta, Alvaro Domecq y el rejoneador portugués Lupi. En las novilladas se da como segura la actuación de Mezquita, Galán y Marcelino. Los otros dos puestos se podrán cubrir con los novilleros "El Puno", Galloso o Manzanares.

Respecto al ganado, la empresa cuenta con corridas de Miura, Pablo Romero, Núñez Hermanos, Juan Pedro Domecq, Benítez Cubero, Pérez Tabernero y Anastasio Fernández.

Palomo Linares ha solicitado matar la corrida de Miura.

CARTELES DE LA FERIA DE MALAGA

Málaga (Cifra). — Están prácticamente ultimados los carteles de toreros de la feria de Málaga que se celebra entre los días 2 y 9 de Agosto, ambos inclusive. Faltan por hacer las combinaciones de los días 2 y 9, aunque se sabe que las compondrán los toreros malagueños José Luis Román, Miguel Soler, Antonio García "Utrerita", Paco Ceballos, Manolo Segura y Andrés Torres "El Monaguillo", además de José Martínez "Limeño", por lo que habrá una corrida de ocho toros y otra de seis.

El día 3 actuará Julián García, Rafael Torres y José Luis Parada.

El día 4, Gregorio Sánchez, Manuel Benítez "El Cordobés" y Miguel Márquez.

El día 5, Santiago Martín "El Viti", Manuel Benítez "El Cordobés" y Manolo Martínez.

El día 6, Manolo Martínez, Miguel Mateo "Miguelín" y Sebastián Palomo Linares.

El día 7, Antonio Ordóñez, Sebastián Palomo Linares y Manolo Martínez.

El día 8, Antonio Ordóñez, Miguel Mateo "Miguelín" y Miguel Márquez.

Parece ser que es propósito de la empresa celebrar, si las circunstancias lo permiten, una corrida el día 10, en la que actuarían los tres triunfadores de los carteles anteriores.

NUESTROS TELEFONOS:

20 71 48 y
20 12 80

PLAZA DE TOROS DE BURGOS

DESPACHO DE ABONOS NUEVOS PARA LAS CINCO CORRIDAS DE LA FERIA

¡¡IMPORTANTES DESCUENTOS A LOS ABONADOS!!

De acuerdo con lo ya anunciado, HOY, en las taquillas oficiales de la Empresa, a partir de las diez de la mañana, se pondrán a la venta NUEVOS ABONOS con sus correspondientes localidades para las cinco extraordinarias corridas de nuestra Feria.

Es de esperar una gran animación en la venta de estos ABONOS NUEVOS, teniendo en cuenta los importantes descuentos concedidos por la Empresa en la adquisición de los mismos, así como las excelentes combinaciones de toros y toreros realizadas.

Taquillas: De 10 a 2 y de 4 a 8.

Los carteles para las cinco corridas son como sigue:

Día 28 Junio. — Seis toros de don Fermín Bohórquez, para José Fuentes, Manolo Cortés y Dámaso González.

Día 29 Junio. — Seis toros de don Dionisio Rodríguez, para Diego Puerta, Francisco Rivera "Paquirri" y Miguel Márquez.

Día 30 Junio. — Seis toros de don Manuel Santos Galache, para Antonio Ordóñez y Paco Camino (en sensacional mano a mano).

Día 1.° Julio. — Seis toros de don Juan Pedro Domecq, para S. M. El Viti, El Cordobés y José Luis Parada.

Día 5 Julio. — Un novillotoro de Riofrío y seis toros de don José Luis Vázquez, para don Francisco Bedoya, José Martínez Limeño, Efraín Girón y Sebastián Martín Chanito.

Despacho de abonos nuevos: días 18-19 y 20.

Localidades sueltas: a partir del día 22

Los tripulantes del «Soyuz 9» sufren dificultades en su visión

Moscú.- (Del servicio especial "Logos - Daily Mail").

Los dos cosmonautas a bordo del "Soyuz 9" —hasta hoy "recordmen" de permanencia en el espacio— están acusando ciertas dificultades en sus ojos. Al final de su dieciséisavo día en órbita, los científicos muestran su preocupación de que los dos astronautas hayan entrado en un período de dificultades visuales que se traduce en un desenfoque de los objetos y una confusión en detectar los colores.

Los expertos que estudian este caso creen que, debido al relajamiento de los nervios ópticos y a la reducción del índice de la gravedad, el cuerpo humano experimenta una serie de "desfallecimientos" que tienen relativa importancia de acuerdo la estructura de cada individuo y el exceso en su permanencia en tal estado.

Las dificultades del enfoque visual son conocidas en aquellos pilotos que durante cortos períodos se encuentran en condiciones de "cero G". Los dos astronautas, coronel Andrian Nikolayev e ingeniero Vitaly Sevastyanov, comunican que "su estado general es bueno". Pero los científicos rusos están interesados en ir "más allá" y no tendría nada de particular que trataran de intensificar la trayectoria del "Soyuz 9" con fines "experimentales".

Las noticias confirman la creencia de que los dos hombres en el espacio han sido tomados por "conejos de Indias", tratando de llevarles a unos extremos en los que se duda de la habilidad humana para sobrevivir en órbita; los expertos occidentales han mostrado un gran interés por el problema de la confusión de colores que sufren ambos astronautas. Tras largos períodos de "cautividad", el cerebro y los ojos llegan aparentemente a "aburrirse" y se hacen insensibles a los cambios de color. Esta ceguera puede afectar al control de la nave espacial, cuyos paneles poseen intrincados resortes en diferentes colores.

Ahora se da como cierto que las tripulaciones de los tres últimos "Apolos" a la Luna, vieron brillantes "flashes" y estrías, pero no perdieron la vvisión del colorido. En el caso de los astronautas americanos puede pensarse, y ésta es la creencia, de que fueron rayos cósmicos, super rayos X, los que impartieron esta sensación o realidad sobre la retina de los tripulantes. Pero no se dio el caso de "cansancio físico" como el que se está denunciando ahora.

Informan las Delegaciones y Agencias del Instituto Nacional de Previsión y la Sección Femenina del Movimiento

SE NECESITAN

MAQUINAS ORUGAS CON RIPPER PARA LEVANTAR RASTROJOS.
Llamar teléfono 22-42-96.—LOGROÑO.—De 9 a 10 noche.

SE VENDE O ALQUILA

Piso amplio. 148 m.² magníficamente decorado 7 habitaciones. terraza. cocina con muebles metálicos. y 2 cuartos de baño.

Calefacción y agua caliente centrales. Soleado. muy céntrico y en lugar tranquilo.

Visítelo: Héroes de la División Azul núm. 3.

(Informes: Portería o teléfono núm. 20 34 78)

MAGNIFICO PISO

se vende directamente en la mejor zona de Burgos. Verlo viernes. sábado. domingo. Aparicio y Ruiz. 5. 1.° d.

COLECCIONO TODO LO REFERENTE AL TEXTIL

Compro: Telares a mano, máquinas antiguas, utensilios, documentos, planchas, máquinas de coser, libros, etc. Gratificaré información para su localización.

«EL VELL MOLI TEXTIL». — Calle Nueva(1, ático. (Teléfono 297-37-18). TARRASA (Barna.).

✝

Rogad a Dios en caridad por el alma de

LA SEÑORA

DOÑA DOMITILA PEÑALVA GARCIA

Que descansó en la paz del Señor, en el día de ayer confortada con los Santos Sacramentos y la bendición de Su Santidad

Q. E. P. D.

Su desconsolado esposo, don Joaquín Díez Navarro; hijas, María Delfina y Rosa María; hermanos, Sebastiana, Isidra (viuda de López) y Guillermo; hermanos políticos, don Francisco García González y María Luisa, Alberto y Pilar Díez Navarro; sobrinos, sobrinos políticos y demás familia

Suplican una oración por el alma de la finada y la asistencia al funeral que tendrá lugar hoy, JUEVES, a las CINCO Y MEDIA de la tarde, en la iglesia parroquial de SAN LESMES Abad, Patrón de Burgos, por cuyos actos de caridad les quedarán muy reconocidos.

Vivía, Calle Vitoria, 16.

La familia no recibe

Burgos, 18 de Junio de 1970

«La Misericordia» Gran Funeraria

30 PLAZAS-AMBOS SEXOS-SOBRE 200.000 PTS. ANUALES-TITULO MEDIO

Convocadas Oposiciones LIBRES para OFICIALES DE JUSTICIA MUNICPAL. — VARONES Y MUJERES, desde veintiún años y sin límite máximo de edad. TITULO, BACHILLER SUPERIOR O EQUIVALENTE (Maestros, Peritos y otros muchos). — Instancias hasta el 6 de Julio (plazo improrrogable). — EN LA ULTIMA OPOSICION OBTUVIMOS VEINTISIETE PLAZAS. — Pida urgentemente Programa, impreso de instancia para rellenarlo instrucciones, CUADRO DE EQUIVALENCIA DE TITULOS y otros amplios detalles, acompañando veinte pesetas en sellos de Correos. — **Diríjase a "JURISPERICIA". — Academia-Editorial, Jardines, 3. MADRID-14.**

M.E.C.D. 2017

TAREAS DE LAS CORTES

La Comisión de Educación y Ciencia celebró ayer dos sesiones: una matinal y otra por la tarde

Fueron aprobados varios apartados de disposiciones transitorias del proyecto-ley de reforma educativa

Madrid (Logos).— Por vez primera celebró hoy sesión matinal la Comisión de Educación y Ciencia, que reanudó el estudio de las disposiciones transitorias del proyecto de ley general de Educación y de financiamiento de la reforma educativa.

En primer lugar se debatió el apartado diez de la disposición transitoria segunda, que contempla los distintos centros educativos dependientes de otros Ministerios. Después de numerosas intervenciones, en las que se pedía señalar específicamente los centros a los que aludía en dicho precepto, el ponente, señor Suárez Fernández, recogió algunas de las enmiendas y dio nueva redacción a la disposición que dice así: «Disposición transitoria segunda, número diez. Las facultades establecidas en el artículo 136 serán reguladas en lo que respecta a Centros educativos de otros Ministerios por decreto propuesto conjuntamente por el Ministerio de Educación y Ciencia y el titular del al que esté afecto el centro de enseñanza de que se trate».

Después se aprobaron con algunas modificaciones los tres apartados de que se compone la disposición transitoria tercera, que dice así:

«Disposición transitoria tercera. 1.— En el plazo de seis meses, por las respectivas Universidades se elevarán al Ministerio de Educación y Ciencia los proyectos de estatutos provisionales por los que habrán de regirse hasta tanto se constituyan los Patronatos mencionados en el artículo 83 de esta ley. Se constituirá un Patronato provisional de acuerdo con dicho artículo, que será oído preceptivamente y se disolverá al ser aprobados los mismos. Caso de que dentro del indicado plazo no se presentasen los proyectos de estatutos, el Ministerio de Educación y Ciencia los redactará y elevará a la aprobación del Gobierno.

2.— Dentro de los tres meses siguientes a la aprobación por el Gobierno de dichos estatutos provisionales deberán quedar constituídos los Patronatos universitarios.

3.— Inmediatamente quedará constituída la Junta nacional de Universidades a que se refiere el artículo 146.

A las dos menos veinte de la tarde se levantó esta sesión, en la que se avanzó poco en el debate sobre las disposiciones transitorias del proyecto de ley general de Educación.

SESION DE LA TARDE

Madrid (Cifra).— La comisión de Educación de las Cortes, continuó esta tarde la discusión del proyecto de ley general de Educación y Financiamiento de la reforma educativa.

Se añadió un apartado 11 a la disposición transitoria segunda, cuya redacción es la siguiente:

«11.— En el plazo de un año se reorganizará el Consejo nacional de Educación, de acuerdo con lo dispuesto en el artículo 145 de esta ley".

En la disposición transitoria tercera se añade un cuarto apartado señalando que las actuales enseñanzas del Hogar quedan equiparadas a la función económica o similares y actividades domésticas que se establecen en esta ley con el Bachillerato. A este fin, el Ministerio de Educación y Ciencia mantiene los actuales preceptos que regulan estas enseñanzas, en tanto dicte las normas reglamentarias que sean aplicables.

Se inicia seguidamente el estudio de la disposición transitoria cuarta, que es aprobada con el consiguiente texto:

«Cuarta. 1.— Los Centros de enseñanza no estatal que vengan impartiendo enseñanzas de las que quedan comprendidas en el título 1.º de esta ley, se clasificarán conforme a lo dispuesto en ella, dentro del plazo que se les señale en las disposiciones dictadas para su aplicación, que no podrá ser inferior a tres meses.

2.— La clasificación se hará a petición del propio Centro y si transcurriese el plazo señalado sin solicitarla, quedará temporalmente privado de sus derechos docentes.

3.— Para las actuales escuelas de enseñanza primaria el acuerdo de clasificación se adoptará por Orden ministerial.

Cuando se trate de Centros de Bachillerato se hará por decreto. Contra dichos acuerdos podrán interponerse recurso de reposición, previo el contencioso-administrativo.

4.— Los titulares de los Centros habrán de aceptar expresamente las obligaciones que se deriven de la categoría en que el Centro ha de quedar clasificado.

5. Cuando, por efecto de los acuerdos del Centro con el Ministerio, puedan resultar variadas las enseñanzas impartidas en el establecimiento de que se trate, se considerará que no hay interrupción de la función docente a los efectos de los préstamos que hayan podido obtenerse, siempre que se continúe con un servicio de enseñanza aprobado por el Ministerio de Educación y Ciencia, de lo que deberá hacerse mención expresa en el acuerdo de clasificación.

6. Para la clasificación por niveles y la adscripción orgánica al servicio de la educación se observarán las disposiciones dictadas para los Centros estatales.

7. Las escuelas de enseñanza primaria en régimen de consejo escolar primario se considerarán Centros concertados no estatales, debiendo celebrarse el correspondiente acuerdo entre la entidad patrocinadora y el Estado, con sujeción a lo establecido en los párrafos anteriores».

Se entra a continuación en la discusión de la disposición transitoria quinta, que se aprueba con la siguiente redacción:

«Quinta. 1.— Dentro de los años siguientes a la entrada en vigor de esta Ley, el Gobierno, a propuesta de los Ministerios de Educación y Ciencia y de Trabajo, acordará la integración de las Universidades Laborales, que mantendrán su denominación actual, con el régimen académico que en la misma se establece.

2.— En el mismo plazo, y por acuerdo del Ministerio de Educación y Ciencia, con la Secretaría general y organizaciones del Movimiento, se establecerá la integración en el sistema educativo general de la Ley, de los Centros dependientes de las Delegaciones nacionales de la Juventud, Sección Femenina, Educación Física y Deportes y demás organizaciones del Movimiento. Igual integración en el sistema educativo general de la Ley se realizará por acuerdo entre el Ministerio de Educación y Ciencia y la Organización Sindical por lo que se refiere a los Centros dependientes de ésta».

Se pasa seguidamente a discutir la disposición transitoria sexta, aprobándose los tres primeros apartados, que quedan redactados así:

«Sexta. 1.— La integración de los funcionarios de los actuales Cuerpos especiales docentes del Ministerio de Educación y Ciencia en los Cuerpos docentes, y, en su caso, en las respectivas escalas que se crean en la presente Ley, se efectuará por decreto, a propuesta del Ministerio de Educación y Ciencia, en atención a la respectiva función docente, titulación exigida en cada caso para el ingreso y coeficiente de los Cuerpos nuevos y de los Cuerpos anteriores, previo informe del Ministerio de Hacienda, del Consejo nacional de Educación y del Consejo de Estado, y, en su caso, de la Comisión superior de personal y de las Asociaciones del profesorado cuando proceda.

2.— Con iguales criterios, y en la misma forma, se efectuará la integración del personal docente no escalafonado en los nuevos Cuerpos especiales afines.

3.— En los casos en que no fuera posible la integración, los funcionarios quedarán en situación a extinguir, conservando sus derechos, incluso los económicos y de residencia, y prestarán servicios docentes iguales o análogos a su actual función en los Centros que el Ministerio de Educación y Ciencia determine.

4.— Los actuales funcionarios de los Cuerpos de Inspección del Ministerio de Educación y Ciencia pasarán a formar parte del Cuerpo especial de Inspección Técnica que se establece en el artículo 142. Los actuales funcionarios del Cuerpo de directores escolares podrán integrarse en el Cuerpo de profesores de Educación general básica teniendo en cuenta lo dispuesto en el número tres del artículo 110 respecto al ejercicio de las funciones directivas.

5.— Los funcionarios pertenecientes al actual Cuerpo del Magisterio nacional integrados en el nuevo Cuerpo de profesores de Educación general básica, impartirán las enseñanzas correspondientes a la educación general básica.

El Ministerio de Educación y Ciencia determinará reglamentariamente los requisitos necesarios para impartir las enseñanzas de la segunda etapa, teniendo en cuenta los diplomas o títulos que posean o la superación de los cursillos especiales y de las pruebas que el Magisterio determine.

6.—En forma reglamentaria se regularán los procedimientos por los que mediante pruebas, concursos, concurso-oposición, según los casos, puedan acceder en turno restringido a los Cuerpos actualmente existentes los maestros o profesores que hubiesen servido al Estado durante un mínimo de cinco años académicos completos en calidad de interinos.

(Disposición transitoria sin número): Todos aquellos doctores y licenciados que en la actualidad pertenecen a los Colegios Oficiales de Doctores y Licenciados en Filosofía y Letras y en Ciencias, así como aquéllos que, con las mismas titulaciones, actúen tanto en la enseñanza estatal como en el ejercicio profesional podrán voluntariamente pertenecer a las Corporaciones profesionales mencionadas en el número tres del artículo 145.

La sesión continuará a las diez y media de la mañana.

REFORMA DE LA LEY DE VAGOS Y MALEANTES

Madrid (Cifra).—El proyecto de Ley de peligrosidad social por el que se reforma la Ley de Vagos y Maleantes de 3 de Agosto de 1933, será estudiada a partir del próximo lunes, día 22, en el seno de la Comisión de Justicia de las Cortes.

Dicha Comisión está presidida por don Raimundo Fernández-Cuesta y Merelo, y de la que forman parte medio centenar de procuradores.

A este proyecto de Ley, que según el informe de la ponencia, pretende sea denominado "de peligrosidad y rehabilitación social", han sido presentados setenta y nueve escritos de enmienda; una de ellas, la suscrita por don Juan Manuel Fanjul Sedeño, solicita la devolución del proyecto al Gobierno hasta tanto se instalen y construyan las dependencias estatales adecuadas para el tratamiento y rehabilitación de los posibles peligrosos sociales.

La ponencia que han informado este proyecto está constituída por los procuradores don Fernando Dancausa de Miguel, don Luis Gómez de Aranda, don Jesús López Medel, don Manuel Rivas Guadilla y don Martín Rodríguez Esteban.

EL SEGURO DE CREDITO A LA EXPORTACION

Madrid (Logos). — La Comisión de Hacienda de las Cortes que preside don Diego Salas Pombo, ha iniciado el debate para dictaminar el proyecto de Ley sobre "modificación del régimen del seguro de crédito a la exportación".

Al comienzo de la sesión el presidente presentó a los procuradores al nuevo secretario de la Comisión don Manuel Valencia Remón y consideró que la petición presentada por el procurador señor Esperabé de Arteaga para hablar de una cuestión previa debía demorarse para una vez que la comisión hubiese dictaminado el proyecto.

Se debatió ampliamente una enmienda presentada a la totalidad por el señor Fanjul Sedeño, pidiendo que se devolviera el proyecto al Gobierno, por estimarlo innecesar. Apoyaron la defensa de la enmienda los procuradores señores Lasheras, Marrero Portugués y Fernández Daza, oponiéndose los señores Irurzun y Viola Sauret. Defendió el proyecto, por la ponencia, el señor Martínez Esteruelas al que repuso, manteniendo su escrito, el señor Fanjul. Puesta a votación la enmienda, fue rechazada ya que no obtuvo sino los votos de los señores Fanjul, Fernández Daza, Marrero Portugués y Lasheras.

Seguidamente se aprobó el artículo primero.

CON MOTIVO DE LAS OBRAS DE URBANIZACION

EN LA CALLE MIRANDA

GALERIAS MARVI

REBAJA

TODOS LOS ARTICULOS DE VERANO

¡¡SOLAMENTE DURANTE UNOS DIAS!!

MUNDO LABORAL

Oviedo (Cifra). — En el primer relevo de la mañana de hoy han faltado al trabajo 692 productores de la empresa «Minas de Figaredo, S. A.», de los que 470 pertenecen a la plantilla del pozo «San Inocencio» y 222 a la del «San Vicente», según informan medios sindicales asturianos.

En la Delegación provincial de Sindicatos y a través de la comarcal de Mieres, ha sido presentado hoy un escrito de los trabajadores de esta empresa, en el que solicitan que se celebre la conciliación sindical de acuerdo con los normas establecidas en el reciente decreto regulador de los conflictos colectivos.

SANCION

Oviedo (Cifra). — Después de tres días de paro consecutivo en los pozos, sin que los trabajadores hayan presentado reclamación alguna ante la empresa, la dirección de «Minas de Figaredo» han sancionado a la totalidad de su plantilla, integrada por 1.800 productores, con suspensión de empleo y sueldo hasta el próximo lunes, según anunció hoy un portavoz de la citada entidad.

Asimismo «Minas de Figaredo» ha despedido a cinco trabajadores de su plantilla.

SIGUEN LOS PAROS PARCIALES EN EL SECTOR SEVILLANO DE LA CONSTRUCCION

Sevilla (Cifra). — No ha variado la situación de paros parciales en el sector de la construcción con respecto a las jornadas de ayer y del lunes, en que se iniciara la inactividad laboral en diversas obras de la capital en señal de protesta ante el punto muerto en las deliberaciones del convenio colectivo provincial. Mientras en algunas empresas se registran hoy incorporaciones al trabajo, en otras en cambio el paro se ha extendido, tanto en la capital como en varios pueblos.

En medios laborales y sindicales se sigue insistiendo en que la cifra de trabajadores en paro voluntario ha de oscilar entre tres y cuatro mil de un censo de productores del gremio de unos 32.000 hombres en Sevilla y su provincia.

Esta mañana, el presidente del Sindicato y los representantes sociales celebraron en la Casa Sindical una reunión a la que asistieron varios centenares de trabajadores para informarse del actual estado de la situación. Por otra parte, se informa en dichas fuentes que esta mañana han debido efectuarse otras cinco detenciones entre trabajadores que coaccionaban a sus compañeros para que se unieran al plante. Como los otros seis detenidos anteriormente, se cree que serán puestos también a disposición de la autoridad judicial.

NEGATIVA

Sevilla (Cifra). — Como respuesta a la advertencia que ayer les fuera hecha por el delegado de Trabajo sobre la obligación moral que tienen de incitar a sus compañeros a reanudar las actividades laborales, los miembros de la sección social del Sindicato de la construcción hacen público hoy que «no pueden moralmente encargarse de incitar a la reanudación de la normal actividad».

Justifican esta postura alegando que en los tres meses que llevan de deliberaciones no se ha buscado ninguna fórmula legal de arbitraje o mediación, y añaden que el convenio sigue en deliberación «por la paciencia y buena voluntad demostrada por la representación social en las deliberaciones». Sobre la sugerencia del delegado de Trabajo de que el paro de los trabajadores puede originar una suspensión indefinida en las deliberaciones para el convenio, los representantes sociales responden que «es el delegado provincial de Sindicatos la persona que tiene la facultad de decidir sobre este punto y, por tanto, no compete al delegado de Trabajo dicha decisión».

Dicen también que los aumentos remunerativos alcanzados en las deliberaciones «han sido rechazados por la asamblea de enlaces por ser indignos para los trabajadores que, en fin de cuentas, son los primeros que merecen un trato social justo y humano».

SECUESTRO DE UN PERIODICO

Sevilla (Logos). — En el día de hoy por orden judicial, agentes de la Policía han procedido al secuestro de la edición del diario «El Correo de Andalucía». El motivo de dicha medida se debe a la publicación en la sección «Mundo laboral» de un artículo titulado «Un arma secreta en las empresas». Los agentes se personaron en el periódico a las tres de la tarde, recogiendo los números del día que había en ese momento, así como la plancha de la plana donde figuraba el citado artículo.

NUEVO EN BURGOS VER PAGINA 5

LA CRUZ DEL CAPITAN

DE GRAN RESONANCIA EN ESPAÑA

- Ya la usan miles de españoles
- Y otros miles nos preguntan sobre los beneficiosos efectos magnéticos

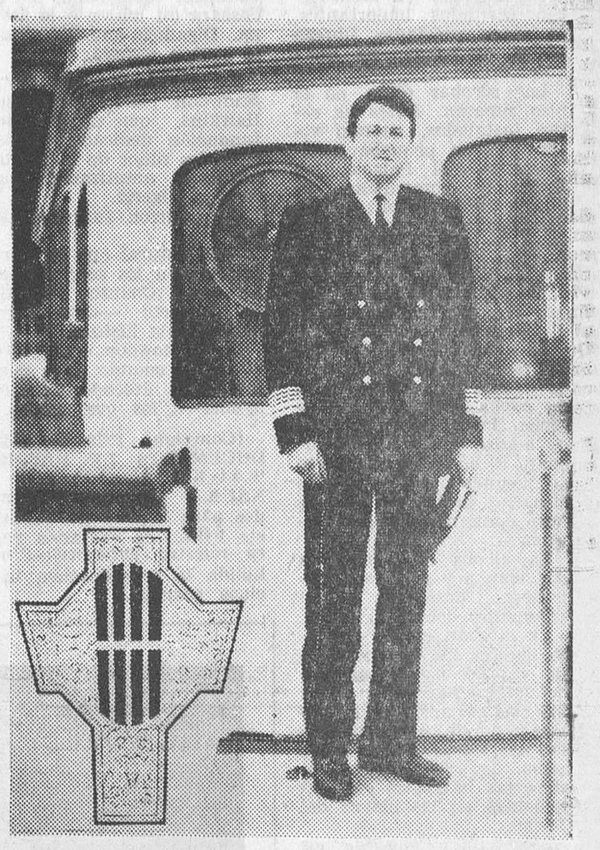

ATENCION: Esta es su forma; reconozca la llamada CRUZMAN; la cruz del Capitán Pedro.

"El magnetismo tiene una influencia potente y misteriosa, fenómenos especiales y diversos producidos por la piedra imán y las corrientes eléctricas...". Así dice la enciclopedia Larousse cuando se refiere al magnetismo, ese gran fenómeno que ahora vuelve a estar en uso por la entrada en el mercado de la Cruz magnética CRUZMAN, la Cruz del Capitán. Este capitán que se llama Pedro, que ya ha recorrido muchos mares, me explica el principio de su creación.

—Fue hace cinco años. Un viejo marinero me entregó una piedra magnética y un imán. Yo metí ambas cosas en un tubo de aspirinas perforado y lo guardé. El viejo marinero me había asegurado que llevando tales cosas —la piedra y el imán— desaparecerían mis dolencias en la pierna a causa de una enfermedad que me venía molestando desde mucho tiempo atrás. Reconozco que no le hice mucho caso; pero no obstante colgué el tubo de mi cuello con un cordón. En plena navegación comprobé que el compás de rutas se desviaba hasta veinticinco grados por la influencia de la piedra magnética. Luego mis dolores desaparecieron completamente. Le dejé el imán y la piedra a mi grumete, que sufría mareos, y éstos le desaparecieron rápidamente. Pude comprobar, además, que las influencias magnéticas calmaron los nervios de la tripulación y aliviaron muchos casos de reumatismo. Inmediatamente pensé que este fenómeno, por mí directamente experimentado, podría ser de gran beneficio para la humanidad, por lo que creé la llamada Cruz del Capitán, la CRUZMAN.

Lo cierto, entre unas y otras cosas, es que el magnetismo y sus consecuencias más directas sobre el cuerpo humano son una patente realidad, aunque la ciencia, como en muchos otros campos aún sometidos a profundo estudio, no acierte a explicarse muchas de sus reacciones. Nosotros pensamos que no hay nada mejor que la práctica para demostrar las cosas. Y la práctica demuestra —hay miles de cartas de toda España que así lo confirman— que el magnetismo es algo que escapa ya a toda duda en cuanto se refiere a su carácter beneficioso. No es una superchería. Es un fenómeno totalmente natural, una especie de regular la electricidad del cuerpo humano.

Son muchas las aplicaciones que tiene la Cruz del Capitán. Y esto no lo decimos nosotros, sino las miles de cartas que recibimos todos los días de gentes que han experimentado sus efectos. La Cruz no es un milagro; yo no creo que los dolores se vayan inmediatamente; siempre es necesario seguir al médico y escuchar sus palabras y seguir el tratamiento. La Cruz es eficaz poco a poco, y regulariza las ondas eléctricas del cuerpo humano. El sistema nervioso es una fuente manantial de los dolores como el cansancio, estado depresivo, dolores reumáticos, timidez, falta de sueño, angustia, miedo, sentido de inferioridad, falta de confianza.

Con la Cruz magnética del Capitán usted puede conseguir que desaparezcan todas las molestias y lograr bienestar, felicidad, alegría de vivir. Usted que no cree casi nada, "vea para creer". Para que la Cruz del Capitán esté al alcance de todo el mundo se ha hecho un nuevo modelo chapado en oro, que también posee las dos pequeñas ventanas con el objeto de que puedan observar el desgaste de la piedra magnética. Este desgaste, que se produce como prueba de que la piedra trabaja magnética y eléctricamente, se produce a los dos años; pero no se preocupe: hay un servicio de cambio de Cruz.

El Capitán don Pedro Voillaume ha cedido la patente a la Oficina CRUZMAN para beneficio de la humanidad, y los beneficios disponibles del Capitán van destinados a los colegios de huérfanos de la Marina y pescadores.

PACHIANA

VENTA DIRECTA EN MADRID: Avda. José Antonio, 54, 8.º 3.ª.

VENTA DIRECTA EN BARCELONA: Ronda San Pedro, número 11, ático (frente a El Corte Inglés), o a COLL-BLANCH, Occidente, 18, principal.

Para información y venta por correspondencia, escribir a: CENTRO DE DIFUSION (Cruz del Capitán Cruzman), calle Eduardo Toldrá, 9. - ESPLUGAS DE LLOBREGAT (Barcelona).

Cocineros

AYUDANTE Y APRENDIZ
Necesita

RESTAURANTE "PINEDO"

Interesados dirigirse a Miranda, 12 (oficinas).

Talleres GRAFICOS
"Diario de Burgos"
Ediciones
FOLLETOS Y REVISTAS
Impresos
EN OFFSET Y TIPOGRAFIA
TALLERES GRAFICOS
PROYECTOS
PRESUPUESTOS

M.E.C.D. 2017

LORD SNOWDON, INTIMO

Por Frank FELDMAN

CAPITULO III

UN EXCELENTE PADRE DE FAMILIA

- Duerme a sus hijos, les hace juguetes y los retrata incansablemente
- Sin privilegios en lo que se refiere a las multas de circulación
- «Estoy en el equipo de reserva de la familia real»

Lord Snowdon es un buen padre de familia. Aquí le tenemos posando feliz con su esposa e hijos. — (Foto Fiel)

Los Snowdon tienen un ayuda de cámara, una cocinera, una niñera y tres doncellas, comprendida la que está al servicio particular de la Princesa. El conductor se ocupa de los cinco automóviles. El personal no lleva nunca librea, sino el atuendo negro clásico de los domésticos.

Cuando hay en Kensington invitados importantes, se piden prestadas libreas reales al Palacio de Buckingham.

Las alcobas están en el piso superior. Antes de estar instalados, cuando vivian en un pequeño apartamento del Palacio, los Snowdon compartían la misma alcoba. Ahora se han sacrificado a los convencionalismos y tienen cuartos comunicados.

NIÑA DIFICIL —: :-:

La alcoba de la Princesa es rosa, su color favorito, y ha conservado sus muebles de caoba antigua de Clarence House, donde la Reina madre vive en la actualidad. El suelo está cubierto de moqueta y los cómodos armarios, hechos por su marido, contienen su guardarropa

La alcoba de Tony, negra, blanca y gris, es ultramoderna, despejada y sobriamente decorada.

En el gran cuarto de baño que separa las dos alcobas, Snowdon ha colocado personalmente el mosaico del suelo, ha fijado la bañera redonda, ha puesto sobre las paredes un doble panel de cristal que contiene las brillantes conchas recogidas en las playas del Caribe.

Las habitaciones de los niños están en el mismo piso. Su padre les ha pintado y decorado con toques coral, rojo y azul brillante.

Lord Snowdon (los periodistas lo olvidan algunas veces) es un excelente padre. Lee cuentos a los niños antes de que se duerman, les confecciona juguetes, los fotografía y filma incansablemente. Con gran satisfacción suya, la Princesa vigila su educación.

—David tiene afición a la música, como su madre. Espero que estudiará un instrumento.

El joven David, lor Linley, es el retrato de su padre, con los mismos cabellos rizados y densos, los ojos azules y el ánimo curioso e inquieto.

Lady Sarah es muy linda. Tiene los ojos grandes y de color azul violado, como su madre, pelo negro corto alrededor de una cara de óvalo perfecto. Su carácter es decidido (también en eso se parece a su madre), y es mejor no contrariarla.

MAL APARCAMIENTO

En casa de los Snowdon, la jornada empieza por la mañana a las 8,45, cuando las bandejas de los desayunos, enviadas dede la cocina, se colocan en un carrito y son llevados junto a la cama de la princesa por la doncella.

Tony, cuyo atuendo ha sido inspeccionado por el ayuda de cámara, va junto a su mujer para desayunar.

Hablan de lo que van a hacer durante el día y a veces conciertan una cita.

Media hora más tarde, Lord Snowdon se va al trabajo. Si se queda en casa, desaparece en su despacho o en su cuarto oscuro. Cuando sale, utiliza su automóvil Mini más fácil de estacionar que un vehículo grande.

No hay ningún privilegio para Tony, e incluso podría decirse que es al contrario. Hace algunos meses pagó una fuerte multa por impedir que otro conductor arrancara, por haber estacionado mal su automócil.

DEMANDA RECHAZADA :—: :—: :—:

La Princesa Margarita se ha acostumbrado a la movida existencia de su marido.

—Ya no se sorprende si llego corriendo para anunciar que me voy al día siguiente al otro extremo del Mundo e ignoro cuándo volveré. Le estoy muy agradecido por su actitud. No hay que decir que aceptaría cualquier obligación, si lo deseara mi mujer o la Reina. Digamos que estoy en el equipo reserva.

En Enero pasado, lord Snowdon pidió al coronel Hawkins, que dirige una fundación dedicada a asistir a los niños de países de ultramar, autorización para ir a Nigeria.

Su petición fue rechazada.

—Es natural que se diera prioridad a los servicios sanitarios. ¡Cuánto sentí no ser médico! —dice Tony contando la historia.

Lord Snowdon, que tuvo la polio cuando era muy joven, ha deseado siempre ayudar a los que sufren.

(Copyright 1970 by LES DOCUMENTS ET REPORTAGES INTERNATIONAUX.— Derechos reservados para España por Agencia FIEL., en exclusiva para nuestro periodico.—Prohibida la reproducción, incluso parcial).

SE NECESITA ENCARGADO

para fábrica de viguetas en Quintanaortuño (Burgos). Razón: Telf. 202928.

(ROC. Núm. 806)

YA LA CARTA MAGNA PERMITIA A LOS PESCADORES INGLESES DENUNCIAR A LOS QUE CONTAMINABAN EL AGUA DE LOS RIOS

La Asociación de pescadores con caña, que preside el duque de Edimburgo, Príncipe consorte, se enfrenta con la misma corona responsable, a través de sus agentes, de que «mueran muchos peces»

El Príncipe de Gales hace anualmente un donativo a la Asociación de 48 dólares

Por Colin Moorcraft

(Servicio de Efe.— Forum World Teatures).

Londres. — Los escépticos no vacilan en poner en tela de juicio la sinceridad de muchos políticos que, en este año de elecciones, han espoleado súbitamente el interés en un tema que hasta ahora habían pasado por alto. Cualquiera que sea el motivo de esta repentina expresión de inquietud sobre el medio ambiente en la Gran Gran Bretaña, no cabe duda que es bien oportuna. De mantenerse el actual ritmo de contaminación, no transcurrirá mucho tiempo para que la vida se hiciera totalmente imposible en este país, tanto para los animales como para los 50 millones de personas cuya salud se ve crecientemente asaltada todos los días.

Aun cuando los políticos y los medios de información hayan tardado tanto en expresar alarma ante el problema de la contaminación, otras personas llevaban bastante tiempo exteriorizando su preocupación y tomando medidas que pudieran para combatir la amenaza. Hace veintidós años se formó la Asociación Cooperativa de Pescadores con Caña, con el objeto de contrarrestar la contaminación del agua dulce. Se trata de una pequeña organización asistida en su lucha titánica por su patrocinador, el Duque de Edimburgo, Príncipe consorte, y un augusto comité que cuenta entre sus miembros al Duque de Devonshire, el Marqués de Exeter, el Duque de Hamilton y Brandon, Lord Hollenden y el Duque de Rutland. Su principal arma es el antiguo derecho consuetudinario establecido por la Magna Carta. Dicho derecho permite que la citada Asociación lleve a los tritbunales a aquellos que considert responsables de actos de contaminacióí.

Lo que la Asociación trata de impedir: víctimas de aguas contaminadas.—(Foto EFE)

La Asociación recibe un promedio de tres quejas diarias y por lo general una de ellas exige que se tomen medidas. Los informes proceden de automovilistas que han divisado espuma detergente en algún río. Lo primero que hace la Asociación es averiguar a quién pertenece el trecho de río en cuestión. La Asociación no puede por sí sola presentar una denuncia; pero sí que puede hacerlo en nombre de un propietario. El siguiente paso consiste en recoger pruebas y la más importante de ellas son los peces muertos; pero es preciso contar con el apoyo de análisis científicos deatllados de muestras de agua. Muy a menudo, al presentar las pruebas al responsable de la contaminación, éste accederá a pagar daños y perjuicios al propietario del agua contaminada para no tener que ir a los tribunales.

Hasta ahora la Asociación de Pescadores ha llevado más de 600 casos de contaminación al Tribunal Supremo y actualmente tiene diez casos **sub júdice.** Los contaminadores varían, desde grandes industrias a agencias gubernamentales, conductores negligentes de camiones cisternas o agricultores. Hace cuatro años, el Duque de Edimburgo visitó el "stand" de la Asociación en una gran feria de muestras y se le informó de que la organización que patrocina había conseguido la indemnización de 48.000 dólares en un caso en el que había quedado demostrado que una agencia del patrimonio de la Corona había contaminado un río. El esposo de la Reina no pudo por menos de sonreir y desear suerte a la Asociación de Pescadores. Ahora el hijo del Duque, el Príncipe de Gales, está ayudando también a la Asociación con un donativo anual de 48 dólares en nombre del Ducado de Cornualles.

El caso que estableció a la Asociación como organismo influyente fue el que demostró que el Ayuntamiento de Derby había sido responsable de la contaminación del bello río Trent. En efecto, la contaminación costó a los contribuyentes de Derby en aquél entonces, 67.000 dólares. Aunque aquello les dolió bastante, dirigiendo una mirada retrospectiva al pasado, pueden estar contentos de que se acusara al citado Ayuntamiento cuando se hizo, ya que ahora les hubiera costado el doble en concepto de daños y perjuicios.

La Asociación de Pescadores ha recuperado en total bastante más de 240.000 dólares para sus miembros y centenares de millas de ríos y lagos han sido salvados de una lenta desoxigenación y muerte inevitable de su fauna. De todo ello se desprende una lección: que es preciso hablar menos y actuar más. Aunque son magníficos los logros de una organización tan pequeña como la Asociación Cooperativa de Pescadores con Caña, no son suficientes. La Asociación está tan atareada en combatir los efectos de la contaminación en un sector determinado del medio ambiente, que no dispone del tiempo ni de los recursos necesarios para abordar las causas antes de que tenga lugar la contaminación.

ELECTRA DE BURGOS, S. A.

Distribuidora de IBERDUERO

Teniendo que realizar trabajos de explotación en esta capital efectuaremos, previo conocimiento y autorización de la Delegación de Industria, un corte en el suministro de energía eléctrica el día 20 del actual, desde las 7'30 horas de la mañana hasta las 8,30 horas de la misma, aproximadamente, al centro de transformación denominado "Carretera Logroño".

El corte anunciado afectará a todos los abonados en cuyo recibo figure, como Sector, el número 540.

En caso de realizarse los trabajos antes de la hora indicada, se restablecerá el servicio sin previo aviso.

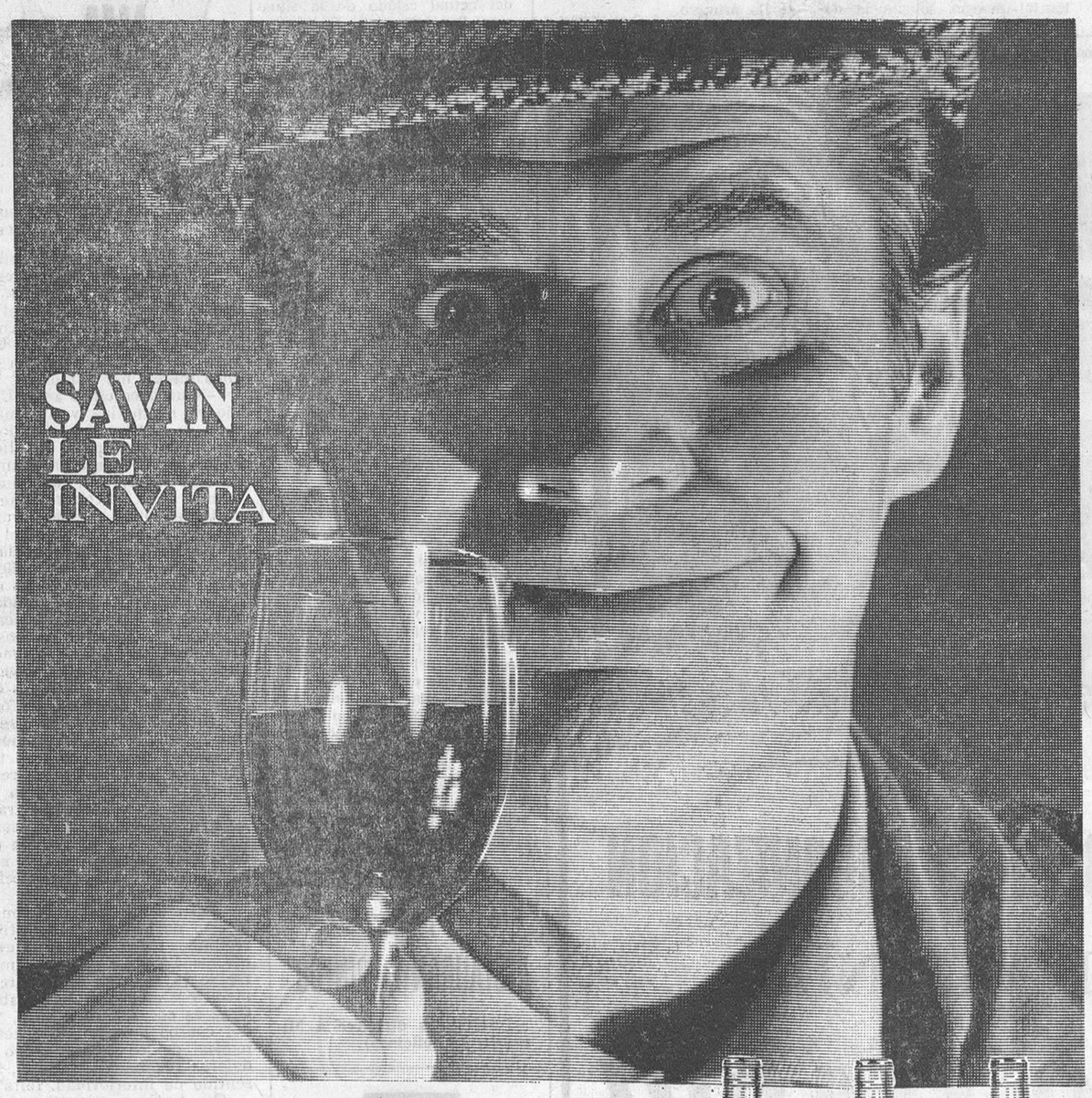

Beba todos los días vino de la mejor cosecha

ROSADO
BLANCO
o TINTO

SAVIN *todo vino*

SAVIN

LOGROÑO. MADRID. SAN SEBASTIAN. JUMILLA y SANTIAGO

CALIDAD
GARANTIA
SERVICIO
dentro de la línea 70

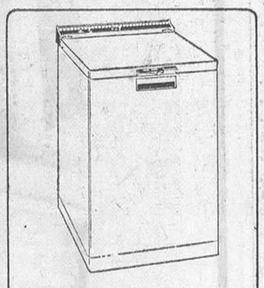

LAVAVAJILLAS AUTOMATICO PORTATIL

LAVADORAS SUPERAUTOMATICAS

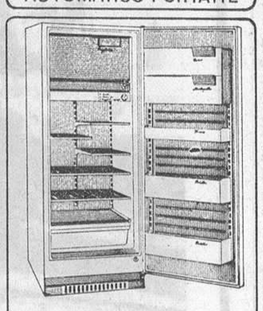

FRIGORIFICOS

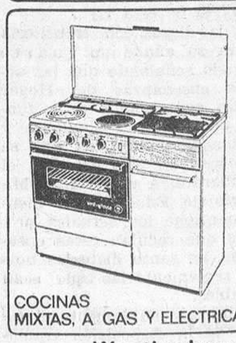

COCINAS MIXTAS, A GAS Y ELECTRICAS

CALIDAD ... Westinghouse
GARANTIA... Westinghouse
SERVICIO ... Westinghouse
(POST VENTA)

Puede estar seguro si es Westinghouse

véalos en

Vacelsa

Vitoria, 10 - Telf. 206543

Y EN LOS ALMACENES:

GIMENEZ CUENDE
Paloma, 8
Telfs. 20 9240 - 1 y 2
y 204208

JESUS GIMENEZ IZQUIERDO
Santocildes, 7
Telf. 207824

M.E.C.D. 2017

Doña Raimunda Luelmo Delgado, maestra nacional de Adrada de Haza, agraciada con el primer premio del sorteo conmemorativo de la llegada a los «cuatro mil millones de pesetas» de la CAJA DE AHORROS DEL CIRCULO

El boleto N.º 38.317.065, retirado en la Oficina de Sedano, le ha proporcionado UN MAGNIFICO PISO, valorado en cuatrocientas mil pesetas

«El ahorro es una especie de nueva asignatura que el niño debe conocer. Por ello les hablo de la virtud del ahorro y del importante papel que en este sentido representa la CAJA DE AHORROS DEL CIRCULO CATOLICO», manifiesta D.ª Raimunda Luelmo

Como ya nuestros lectores saben, el pasado lunes día 15, a las doce del mediodía y en el salón de actos de la Caja de Ahorros del Círculo, tuvo lugar ante Notario del Ilustre Colegio notarial de nuestra ciudad, don Eladio Barrueco Rodríguez, el acto del sorteo de los extraordinarios regalos con que esta Entidad burgalesa premia la virtud del ahorro practicada por sus impositores.

Tras la gran expectación que ha despertado en la capital y provincia este extraordinario sorteo conmemorativo de la llegada a los «CUATRO MIL MILLONES DE PESETAS» de la Caja de Ahorros del Círculo, ayer fue día de gratas sorpresas que siempre proporciona a los burgaleses esta entidad.

A lo largo de toda la jornada, las llamadas telefónicas que se registraron en todas las oficinas de la Caja de Ahorros del Círculo fueron incontables, interesándose por el resultado del sorteo, facilitándose por parte de los empleados toda clase de información respecto a los números agraciados con los magníficos premios anunciados.

Podemos decir que estos sorteos tienen ya su historia y tanto en la capital como en la provincia siempre se han esperado con gran ilusión que cada año se renueva con los regalos con los que la Caja de Ahorros del Círculo, con su proverbial generosidad, quiere siempre premiar como se merecen a aquéllos que practican la gran virtud del ahorro. En el presente año los premios sorteados, valorados en UN MILLON DE PESETAS, han sido los siguientes: Un piso en Burgos cuyo importe es de 400.000 pesetas; un automóvil Seat 124; un automóvil Seat 600-D; diez lavadoras superautomáticas Cointra, quince frigoríficos Edesa 155-S; diez máquinas de coser Refrey; veinte enciclopedias abreviadas Espasa; diez transistores Telefunken; diez planchas Philips y setenta exprimidores supercitric Taurus.

A pocas horas de efectuado el sorteo, nos pusimos en contacto con las oficinas centrales de la Caja de Ahorros del Círculo Católico para conocer al afortunado poseedor del boleto 38.317.065, premiado con un piso en Burgos. Las primeras noticias recibidas nos confirmaron que el boleto había sido entregado en la oficina de Senado, por lo que puestos al habla con el representante de la Caja del Círculo en dicha localidad, nos informó que probablemente el boleto había sido entregado a una maestra que el pasado curso estuvo ejerciendo en el pueblo de Masa y que ahora estaba destinada en Adrada de Haza.

Nuestras gestiones se encaminaron a dicha localidad de la Ribera del Duero.

Primeramente nos entrevistamos con don Rafael Rodríguez, agente de la Caja de Ahorros del Círculo, que nos acompaña hasta el domicilio de doña Raimunda Luengo, a quien el Jefe de Sucursales de la entidad, don José Antonio Rodríguez Temiño, tras comprobar el boleto premiado, le comunicaba la grata noticia.

Sorpresa, emoción, alegría, se reflejaban en el rostro de doña Raimunda. Iniciamos el diálogo y nos indica que, efectivamente, los boletos le fueron entregados en Sedano, pues había estado ejerciendo como maestra nacional en el pueblo de Masa el pasado curso.

—Creo que como todos los impositores de la Caja del Círculo estaba interesada en el sorteo, pero la verdad es que no me esperaba una cosa semejante.

—¿Se quedará con el piso o con su importe?

—La verdad es que no puedo, ahora de momento, contestarle a esta pregunta. La sorpresa ha sido grande. Lo consultaré con mi hijo que espero venga mañana, día 18.

Doña Raimunda Luengo, viuda desde hace poco más de un año, es natural de Moraleja del Vino (Zamora) y tiene un hijo de 14 años estudiando en Zaragoza.

Seguimos nuestra conversación y nos manifiesta que siempre había colaborado con la Caja de Ahorros del Círculo y seguiría colaborando, por sus altos fines de carácter social y cultural, así como benéficos.

—¿Cómo maestra, habla usted a sus alumnos de la virtud del ahorro?

—El ahorro es una especie de asignatura que el niño debe conocer. Por ello les hablo de la virtud del ahorro y del importante papel que en este sentido representa la Caja de Ahorros del Círculo Católico.

Por otra parte —sigue diciendo— mis alumnos, que así lo han comprendido, también han sido premiados con viajes, excursiones y otras manifestaciones culturales y recreativas patrocinadas y organizadas por esta entidad.

Por último, doña Raimunda Luelmo quiere aprovechar esta ocasión para manifestar su agradecimiento a la Caja de Ahorros del Círculo, no sólo por este premio, sino por todas las atenciones que siempre había recibido de esta burgalesa entidad de ahorro.

Nos despedimos felicitándola por su suerte, felicitación a la que se unen cuantos vecinos de Adrada de Haza van conociendo la grata noticia.

ULTIMA HORA

Van apareciendo los afortunados poseedores de los boletos premiados con distintos regalos y según nuestras noticias, los números correspondientes a los dos coches Seat se han entregado en Burgos, capital. En días sucesivos informaremos a nuestros lectores sobre el particular.

FAMILIA QUE AHORRA, FAMILIA FELIZ

M.E.C.D. 2017

INSTITUTO NACIONAL MASCULINO DE ENSEÑANZA MEDIA "CONDE DIEGO PORCELOS"

Exámenes de grado elemental

Los exámenes de grado elemental darán comienzo el próximo día 25 de Junio, a las cuatro de la tarde, en los locales de este Instituto.

Los Centros actuarán en los días y horas que a continuación se señalan:

PRIMERA TANDA.

Centros: Alumnos oficiales. — Sección Filial número 1 — Colegios autorizados «Juan de Ayolas» y «Juventus;

Sesión tercera, día 25, a las cuatro de la tarde.

Sesión primera, día 26, a las ocho de la mañana y

Sesión segunda, día 26, a las once de la mañana.

SEGUNDA TANDA

Centros: Alumnos libres (exceptuados los matriculados condicionalmente, de quinto curso).

Sesión primera, día 27, a las ocho de la mañana.

Sesión segunda, día 27, a las once de la mañana y

Sesión tercera, día 30, a las cuatro de la tarde.

TERCERA TANDA

Centros: Alumnos libres matriculados condicionalmente de quinto curso. — Colegio «La Salle» — Secciones filiales 2 y 3.

Sesión tercera, día 27, a las cuatro de la tarde.

Sesión primera, día 30, a las ocho de la mañana y

Sesión segunda, día 30 a las once de la mañana.

CUARTA TANDA

Centros: Colegio La Merced.

Sesión primera, día 1.º de Julio, a las ocho de la mañana.

Sesión segunda, día 1.º de Julio, a las once de la mañana y

Sesión tercera, día 2 de Julio, a las cuatro de la tarde.

QUINTA TANDA

Centros: Colegios, Liceo Castilla — Santo Tomás — Sagrada Familia.

Sesión tercera, día 1.º de Julio, a las cuatro de la tarde.

Sesión primera, día 2 de Julio, a las ocho de la mañana.

Sesión segunda, día 2 de Julio, a las once de la mañana.

SEXTA TANDA

Centros: Colegio Centro de Estudios La Salle.

Sesión primera, día 3 de Julio, a las ocho de la mañana.

Sesión segunda, día 3 de Julio, a las once de la mañana.

Sesión tercera, día 4 de Julio, a las cuatro de la tarde.

Los ejercicios que hay que realizar en cada sesión son los siguientes:

Sesión primera: A), Latín; B), Español, Geografía, Historia.

Sesión segunda: A), Matemáticas; B), Física y Química, Ciencias Naturales; C), Idioma moderno (oral).

Sesión tercera: A), Idioma moderno (escrito); B), Religión; C), F. E. N. (sólo varones).

Grupos: Primero, Religión e Idioma moderno (F. E. N., sólo varones); Segundo, Latín, Lengua y Literatura, Geografía e Historia; Tercero, Matemáticas, Física y Química, Ciencias Naturales.

Los exámenes comenzarán puntualmente, a la hora señalada y de acuerdo con las instrucciones que rigen estos exámenes (O. M. de 21 de Marzo de 1967). Una vez abierto el sobre que contiene el ejercicio, no se permitirá la entrada a nadie.

Los alumnos que no comparezcan perderán los ejercicios del grupo correspondiente. Se encarece la lectura y exacto cumplimiento de las advertencias a los alumnos que figuran en el tablón de anuncios del Instituto.

TELEVISION ESPAÑOLA

JUEVES

14,02: Panorama de actualidad.
15,00: Noticias a las tres.
15,30: Bonanza. — «El desertor».
16,30: Nivel de vida.
17,00: Hablemos de España.
17,45: Carta de ajuste.
18,00: Apertura y presentación.
18,02: Cámara viajera.
18,30: Mi oso y yo.
19,00: Antena infantil.
20,00: Puesta a punto.
20,30: Misterios al descubierto.
20,55: Esta noche...
21,00: Novela.
21,30: Telediario.
22,00: España siglo XX. Bodas reales.
22,30: Estudio 1. — «La casa», de José María Pemán.
24,00: Veinticuatro horas.
0,15: Despedida y cierre.

VIERNES

14,00: Apertura y presentación.
14,02: Panorama de actualidad.
15,00: Noticias a las tres.
15,30: La casa de los Martínez.
16,15: Fin de semana.
17,00: Hablemos de España.
17,15: Poesía e imagen. — Hoy: María de los Reyes Fuentes.
17,30: Toros. — Retransmisión en directo desde la plaza de toros de Bilbao, de la corrida de la Liberación en la que intervendrán los diestros: Paco Camino, «El Viti» y Miguel Márquez.
19,30: Teleclub. — «Manolo». Sainete madrileño gracioso y constructivo de don Ramón de la Cruz.
20,00: Puesta a punto.
20,30: Por tierra, mar y aire.
20,55: Esta noche...
21,00: Novela.
21,30: Telediario.
22,00: Programa de actualidad.
22,30: Las diez de últimas.
23,00: Diana en negro. — Hoy: «A las 3 en punto», de Cornell Woolrich. Con José Bódalo, Lola Herrera, Manuel Tejada, José Luis Lespe, Estanis González y María Luisa Arias.
24,00: Veinticuatro horas.

SE ALQUILA PISO
Céntrico, propio oficinas,
TELEFONO
20 36 22

Emerson
El televisor del futuro
COMERCIAL VELO-MOTO

Ayer celebró su sesión semanal la Comisión municipal Permanente

Despachó numerosos asuntos de trámite

Bajo la presidencia del alcalde, don Fernando Dancausa de Miguel y con asistencia de los tenientes de alcalde señores Francés, Muñoz Avila, Rico Díez, de la Lastra, Reol y Cortezón, celebró sesión anoche la Comisión municipal Permanente, quedando aprobados los siguientes asuntos:

HACIENDA

Adjudicación del concurso subasta para la instalación de alumbrado público en las calles Francisco Sarmiento, Huerto del Rey, Arco del Pilar, Avellanos, San Gil, Fernán González, Fernando III el Santo, Llana de Afuera, Llana de Adentro, Cardenal Segura, primer tramo del Paseo de la Quinta, Vía de Reparto y Avenida del General Yagüe a "Electricidad Goyarrola Díaz Gálvez, S. A", por un importe de 3.395.102 pesetas.

Liquidación de los ingresos y gastos producidos en las casas 53 al 57 de la calle de Fernán González correspondientes al legado de los señores condes de Castifalé.

Otra de la fianza contituida por el adjudicatario de la plaza de toros del pasado año.

Abono del importe de la expropiación efectuada a don Justo Orcajo Valpuesta con destino a vía pública, por la cantidad de 22.210 pesetas.

Igual a los encargados de la confección de planos para las secciones del censo de población por un mayor número de planos la cantidad de 10.000 pesetas.

Concierto con el Sindicato provincial de Espectáculos para el pago de derechos y tasas por anuncios.

OBRAS

Concesión de las siguientes licencias: a don Eduardo Moreno González y otro para construir un edificio con vivienda unifamiliar en Barrio de Villimar; a doña María Teresa Oviedo Quevedo, para reforma parcial del edificio sito en la finca denominada Puertas Verdes; a don Alberto García Arranz; para cobertura del patio de la casa núm. 21 de la calle San Isidro; al Banco Exterior de España para introducir modificaciones en la reforma del local núm. 28 de la calle de Vitoria; a don Silvino Valdés García, para obras de reforma de un local en la casa núm 1, de la calle Lerma; a don Vicente Pérez, para construcción de un pabellón en Barriada de Yllera, "J"; a don Antonio Rodríguez Gómez; para reforma de un local en calle San Francisco, 27; a don Manuel Martínez Lara, para modificación de la reforma autorizada para la vivienda del piso tercero de la casa número 8 de la Plaza Santa María; a don Isidro Nicolás Antolín, para las obras de terminación de la reforma de un local de la casa número 27 de la calla Alfonso VIII, barrio de Huelgas.

Autorizaciones para el entronque de ramales de alcantarilla en los colectores a don Tomás Sáez Alvarez, don Pedro Cantero, don Santos Vivar Martínez, don Teófilo García Sevilla, don Emerenciano del Campo Escudero, comunidad de vecinos de la casa número 15, carretera de Logroño y doña Paula Gil Santamaría.

Autorizar a don Manuel Oscar Gómez para rebaje de bordillo de la acera frente a la casa núm. 14 de la calle Diego Laínez.

PERSONAL

Fijando los derechos pasivos que corresponden a don Macario Turzo Vicario, policía municipal jubilado; a don Agustín Mansilla Arnáiz, obreros de plantilla jubilado y a doña Irene Hernando Peña, como viuda de don Virgilio Díez, vigilante de arbitrios.

Contratación por seis meses de cuatro obreros para los servicios de los mercados, policía urbana y fontanero.

CUENTAS

Se aprobaron varias.

FUERA DE CONVOCATORIA

Dada cuenta de varios documentos recibidos, se resolvió lo procedente.

Decore su hogar con papeles pintados
muebles evelio
VITORIA, 56.... 58, 60, 62

AYUNTAMIENTO DE BURGOS

La Comisión Municipal Permanente, en la sesión celebrada el día 10 del corriente mes de Junio aprobó el Padrón para el percibo del Arbitrio con fin no fiscal sobre TENENCIA DE PERROS, regulado por la Ordenanza número 38.

Dicho Padrón se halla expuesto al público en la Sección de Arbitrios de la Secretaría Municipal por un plazo de quince días, a los efectos de notificación oficial de las liquidaciones practicadas y para que pueda ser objeto de reclamaciones. Transcurrido dicho plazo, las cuotas serán firmes y se procederá a su cobro en la forma y plazos reglamentarios.

Burgos, 17 de Junio de 1970.

EL ALCALDE

Guía DEL RADIOYENTE

RADIO POPULAR

SELECCION DE AUDICIONES

RELIGIOSAS.— 8,30: Siempre al Norte. 12,01: La cara y la cruz. 14,00: Iglesia posconciliar. 15,15: La voz del corazón. (Cáritas). 20,30: Santo rosario.

INFORMATIVAS. — 9,01: Burgos, música y noticias. 10,00: Con la Prensa bajo el brazo. 14,30 y 22,00: Diarios hablados de R. N. E. 15,00: La hora del café. 22,30: Boletín informativo de noche.

JUVENIL.- 22,45: Clan musical.

FEMINA.— 11,00: Te habla una mujer.

ZARZUELA. — 19,01: "El anillo de hierro" (selección) de M. Zapata y M. Marqués.

OPERA.— 23,30: "Cavalleria rústica", de P. Mascagni. (Segunda parte).

MUSICA SELECTA.— 12,05: Sonatina: "Danza de los vecinos" (seguidillas), de M. de Falla. 19,30: Sala de conciertos: Pieza de concierto, Op. 79, de C. M. von Weber; "Rapsodia húngara", número 9, "El carnaval de Pesth" de F. Liszt y concierto para piano y orquesta, en La menor, Op. 54, de R. Schumann. 20,50: Partituras ilustres: Obertura de "El barbero de Sevilla", de G. Rossini.

MUSICA DE ESPAÑA. — 9,02: A la española. 10,15: Mosaico español. 19,01: Selecciones de zarzuela.

MUSICA HISPANOAMERICANA.— 9,15: Cantar en Hispanoamérica. 12,15: Ronda de la América Española.

MUSICA LIGERA. — 8,00: Radio-diana. 11,30: ¡Buen momento! 12,40: Disconoticia. 13,00: Luz verde para la música. 17,30: Tres por uno es uno. 18,00: Canciones y cantantes de España. 21,00: Canciones del Mundo. 23,00: La música y las estrellas.

CLUB DE AMIGOS.-16,00: Peticiones de nuestros amigos.

flexión en doble
la nueva elasticidad

Con el nuevo colchón de muelles sin nudos

FLEX multiElastic

Flex - Multielastic es el primer avance importante, después de veinte años, en la fabricación de colchones. **Multielastic** es un colchón distinto, privilegio de unos pocos países, y que **FLEX** ha introducido para España, en exclusiva, con la garantía de su Marca.

FLEX

¡Qué agradable sensación de descanso! El nuevo colchón **Flex-Multielastic** lleva una carcasa de muelles diagonales que da al colchón una homogénea flexibilidad en toda su superficie.

FLEX MULTIELASTIC MULTIPLICA SU DESCANSO

M.E.C.D. 2017

Hombres de Miranda que merecen lo mejor...

Don Desiderio Molins Mínguez, un trabajo brillante en el anónimo

También en Miranda de Ebro, existen hombres que por su innata modestia, por su afán de huír de la espectacularidad, aún poseyendo una vida plena de méritos que podrían otorgarles gloria y vanidad, permanecen en el anónimo haciendo todavía más grande su obra. Pero no falta quien les reconoce su labor y ese "poco" les basta para sentirse satisfechos. Hoy queremos traer a nuestras columnas la figura de un mirandés de pro de los citados: Don Desiderio Molins Mínguez, que jubilado de la Renfe, vive apaciblemente sus años de existencia, acompañado de su esposa y rodeado de sus hijos y nietos. Cinco hijos —uno religioso jesuíta, otra religiosa y otros tres casados— son el mejor bagaje de una vida de trabajo y bien hacer cristiano.

A pesar de su natural aversión a la publicidad, para nuestros amables lectores, obtenemos algunos datos de la vivencia ejemplar del señor Molins, que nos presta sin embargo su mejor amabilidad.

—¿Desde cuándo vive usted en Miranda?

—*Desde hace veintitrés años, procedente de Burgos donde nací hace setenta y tres. Llegué destinado por mis deberes profesionales en Renfe, a la sección Explotación Comercial —después a Material Móvil— y en la Compañía he sentido la satisfacción de jubilarme. En realidad yo ingresé en la Cía. FFCC de Santander-Mediterráneo, en Burgos, como delineante, siendo maestro nacional, el 24 de Julio de 1925, primero en la construcción del ferrocarril y luego como jefe de oficina, pasando sucesivamente a los Ferrocarriles del Norte cuando se crearon y a partir de 1939, a Renfe, al absorber esa entidad todas las empresas ferroviarias de España.*

—¿Cuál ha sido su trayectoria profesional renfista en Miranda?

—*Como profesor de dibujo —también de geometría un año— inicié mi actuación en la Escuela de aprendices Renfe de Miranda, justo el año en que se inició la misma, siendo yo jefe de Material Móvil, en 1947 con la primera promoción de aprendizaje. Al jubilarse don Federico Yagüe, a la sazón jefe de estudios, pasé provisionalmente a ejercer esta función que tuve encomendada desde 1963, con la particularidad de que la continué ya fuera de Renfe, por indicación expresa al efecto, toda vez que me había jubilado el 30 de Julio de 1965. Se da la circunstancia de que, incluída la actual, que concluye este año, todas las promociones de aprendices que han estudiado en la Escuela de Miranda, han tenido que soportar mi labor buena o mala y ello me enorgullece lógicamente.*

—¿Qué pasará ahora con la Escuela de aprendices?

—*La Escuela, como tal, en Miranda, será clausurada con el presente curso 1969-70 porque la compañía ha estimado, oportuno variar su sistema de ingresos, de forma que ahora —evitando los desplazamientos y dificultades que tenían los hijos de ferroviarios que no vivían en Miranda o su comaca— Renfe ha determinado la creación de escuelas-internado, en España, por ejemplo una en Villagarcía de Arosa (Galicia), de forma que allá podrán acogerse los alumnos de la zona Noroeste española sin dificultades mayores por ser internado. Creo que la creación de estas escuelas, durante el tiempo que han funcionado han sido un gran acierto y la compañía se ha visto muy favorecida con nuevos y excelentes oficiales e incluso titulados de orden superior.*

—¿Cuál es su mejor recuerdo en Renfe?

—*A mi jubilación, me otorgaron el premio de fidelidad en el trabajo por haber permanecido durante cuarenta años de servicios. Esa placa la guardo con mi mayor satisfacción.*

—Vamos con otra de sus grandes actividades en Miranda, ¿qué nos dice señor Molins de su amplia labor en pro de la caridad?

—*Bueno, en realidad yo no he hecho más que cumplir como cualquier cristiano y creo que lo que he hecho no tiene ningún mérito especial...*

—Pero díganos...

—*Ya en la Hermandad Ferroviaria, a mi llegada a Miranda, ejercí cargos de tesorero en la sociedad, y presidente del Secretariado de Caridad de la Hermandad. Hicimos una buena labor. Luego, al constituirse en 1953 el Secretariado Interparroquial de Caridad en Miranda, participé como vocal de la primera junta, siendo luego presidente varios años y todos los demás tesorero, que es la labor más espinosa.*

Reparto de credenciales a los aprendices de la XV Promoción, el día 30 de Diciembre de 1963, en el acto del café. (Foto Costela)

—¿Cuál es su mayor compensación?

—*Hombre, una de las mayores fue obtener el primer premio en un concurso honorífico convocado por la Federación de Hermanadades de Madrid, para determinar la insignia representativa, presentando un boceto que ha quedado establecido después como emblema definitivo.*

—¿Oiga, qué pasa con la tómbola de caridad?

—*Se trabajó mucho en la tómbola del Secretariado desde 1954 a 1965 en que permaneció la idea y el funcionamiento, pero realmente no compensaba tantos esfuerzos por las condiciones en que se montaba, a base de un cincuenta por ciento de beneficio para el Asilo y otro cincuenta para el Secretariado. Eran muchos los trabajos y los frutos conseguidos como se demostró después no eran los apeteciblos.*

—¿Y aquellas emisiones de caridad por Vd. preparadas?

—*Las mantuve en las antenas de Radio Juventud (onda media), todos los martes desde Octubre de 1955 al 20 de Julio de 1965, por un total de 323 emisiones, y tuvieron mucha aceptación, pero con la llegada de la frecuencia modulada a la emisora se cerraron las mismas y no se han vuelto a producir.*

Mucho más podíamos haber charlado con don Desiderio Molins, un hombre sencillo que así, sólo con un espíritu cristiano traído desde Burgos, donde ya contaba con numerosas actividades parecidas, se ha sabido granjear una serie de méritos que de seguro tendrán eco en el más allá. Sin darle importancia a su actuación, como hacen todos los hombres grandes. Y eso que a lo señalado, se nos olvidaba añadir que el señor Molins ha sido miembro muy activo de Acción Católica Parroquial, Conferencias de San Vicente de Paúl, Adoración Nocturna, estando siempre en primera línea de las actuaciones parroquiales. Así se hace la historia sin que aparentemente se trasluzca.

F. A. MONEO PALACIO

Aranda

FIRMA DE UN CONVENIO COLECTIVO

El martes y en la sala de Juntas de la Casa comarcal sindical, bajo la presidencia del juez de Instrucción, don José-Manuel Martínez Pereda Rodríguez y con asistencia de los letrados don Enrique Blay Quintana y don Fernando García Moreno y los vocales de la comisión deliberadora del convenio colectivo sindical de trabajo, se ha firmado el convenio colectivo de la empresa "Confecciones Lázaro".

Por medio de este convenio los obreros de esta empresa han obtenido unas mejoras apreciables teniendo en cuenta el alto nivel de productividad que se desarrolla en la empresa.

Al terminar la firma del convenio, la presidencia felicitó a ambas representaciones que han participado en la firma de este convenio, por el espíritu de solidaridad y hermandad que rei en la misma.

FESTIVAL INFANTIL EN SANTA CATALINA

En Santa Catalina, el mundo de los pequeños prepara su fiesta de barrio.

Son objetivos de este festival: 1.º Un remate final a una catequesis parroquial abierta a todos los niños del barrio.

2.º Un encuentro en hermandad de los 1.240 niños, que pertenecen a la familia parroquia de Santa Catalina y que estudian en los distintos Colegios, distritos escolares, academias y centros particulares.

3.º Una apertura de Iglesia, abierta a todos los niños de las otras parroquias.

El festival es fruto de la participación de todos: profesores, catequistas, juventud, padres, sacerdotes y de los mismos niños, con sus actuaciones y sus murales.

El festival infantil se ajustará al siguiente programa:

Día 20, sábado: 7,30 tarde. Desfile de cabezudos por el barrio.

Lanzamiento de cohetes y globos.

Saludo y presentación del programa.

Conjunto "Pokos".

Corrida de toros (parvulitos).

Dos bailes: La jota arandina. La jota de Burgos.

Diálogo: "El Catecismo".

Murales (explicación).

Conjunto "Jobem Sonik".

Exhibición de gimnasia.

Dos bailes: Las seguidillas de Aragón. "El Candil".

Música ye-yé y clásica.

Alpiste y Cañamón. (Payasada).

La Tuna.

Conjunto "Pokos".

Despedida.

Habrá casetas con detalles para los "peques" y refrescos para los mayores.

Día 21, domingo: A las once de la mañana, misa final de catequesis.

NUEVO LEVANTAMIENTO DE CALLES

En varias calles de nuestra villa, hemos observado que se están abriendo zanjas por la empresa "Electra de Burgos", para que en las mismas desaparezca el tendido de conducción eléctrica aéreo, sustituyéndole por otro subterráneo.

Estas molestias que lógicamente proporcionan al vecindario son llevadas de buena forma, pero lo q euno debe suceder es que en las indicaciones de obras nocturnas, no se coloque ninguna luz que indique las mismas ni el riesgo de peatones y vehículos de caer en alguna de las zanjas abiertas.

Tenemos noticias de que en la zanja abierta en la calle del Hospicio en su confluencia con la de Pedrote, para que pasase un camión cargado de troncos de madera se colocó una simple chapa, pasando el camión con grandes dificultades, no ocurriendo nada afortunadamente.

Por parte de aquellas personas que acostumbran a dejar los vehículos aparcados en las calles, hemos de advertirles que mientras duren las obras los coloquen en otras calles que no estén en obras, pues pueden producir embotellamientos y conflictos que se peuden evitar.

Por otra parte, entendemos que puesto que las obras son necesarias, se procure una vez cubiertas las zanjas apisonar bien las tierras que se han echado en las mismas y procurar la sucesiva pavimentación lo antes posible para volver las calles a su estado primitivo antes de la apertura de la zanja y sobre todo, procurar iluminar por las noches los lugares de peligro por esta apertura.

FARMACIA DE GUARDIA

Mira, plaza del Caudillo, 13.

CARTELERA

TEATRO - CINE ARANDA. "La tercera palabra" (3).

BRIVIESCA

Imposición de medallas al mérito de las Cámaras, en la Cámara Oficial de Comercio e Industria de Briviesca

La Cámara de Comercio e Industria de Briviesca ha celebrado sesión extraordinaria con motivo de la imposición de medallas al mérito de las Cámaras a dos de sus miembros: don Juan García Ruiz y don Félix Calzada Buezo.

Al acto celebrado en la intimidad asistió todo el Pleno, así como los miembros que cesaron en sus cargos tras la reciente renovación. Hubo muchas adhesiones y felicitaciones para los homenajeados.

Ron Fafael Martínez, presidente de la Cámara, dirigió la palabra a los asistentes, y tras una magistral exposición, dio a conocer la labor desarrollada por la Cámara de Comercio e Industria, desde su fundación —por iniciativa de los comerciantes e industriales de la ciudad— sancionada por la Real Orden de 14 de Julio de 1909, fecha en la que se declara Cámara oficial, hasta el momento actual.

Expuso, por orden cronológico, las vicisitudes por las que ha pasado la Cámara, los presidentes que han velado por ella, as como los diversos secretarios, dedicando a todos ellos un grato recuerdo. Señaló la vinculación que existe entre las diferentes Cámara españolas, siendo esta más intensa con las de la Zona segunda —castellano-leonesa—, de cuya Asamblea permanente es miembro. Existe también una vinculación fuerte con las Cámaras extranjeras, a través del Consejo Superior de Cámaras, siendo invitados a diversas ferias y exposiciones tanto europeas como africanas.

Agradeció al Ministerio de Comercio la concesión de estas medallas, añadiendo: «Esta condecoración, tan merecida, viene a premiar los relevantes servicios prestados a esta Cámara y en general al comercio e industria de esta ciudad por los homenajeados.

Don Juan García Ruiz fue nombrado miembro de la Cámara el 27 de Diciembre de 1946, y en su Pleno desempeñó el cargo de vicepresidente hasta su cese en 28 de Febrero de 1968.

Don Félix Calzada Buezo tomó posesión de miembro de esta Cámara el 10 de Febrero de 1950 y en ella desempeñó el cargo de tesorero hasta su cese en 1968, el día 28 de Febrero.

A ambos les tocó vivir la etapa más difícil de la vida de las Cámaras españolas, en unión de sus compañeros de Pleno —que no olvidamos—, y gracias a su espíritu de perseverancia frente a situaciones adversas, de su sentido de conservación pero al mismo tiempo de renovación lograron entregarnos toda la esencia y tradición de nuestra Cámara, orgullo de los comerciantes e industriales que la componemos».

Terminó el acto exhortando a los miembros del Pleno, que por el brillante pasado y prometedor porvenir de la Cámara, luchen con su esfuerzo personal y su trabajo por un Briviesca mejor en lo económico, comercial e industrial.

(Foto VICAR)

GUIA FACULTATIVA

JOSE LUIS RICA RICA
TOCOGINECOLOGO
Consulta, de 12 a 2 y de 4 a 6
Vitoria, 21. 1.º
Teléfonos 201865 y 204773

JOSE MARIA ARAGÜES
MEDICO ODONTOLOGO
Teléfono 205378
Queip. de Llano, 2.

R. PLASENCIA
OFTALMOLOGO
Consulta de 1 a 2 y de 5 a 7
Vitoria, 30. — Teléfono 206591
Teléfono 202687

S. IÑIGO
OCULISTA
Consulta de 11 a 2 y de 5 a 7
Laín Calvo, 17. 1.º — Telf. 209923

E. SUAREZ MUÑIZ
ESPECIALISTA EN GARGANTA, NARIZ Y OIDOS
Padre Silverio, 4, 3.º A
(El Carmen). — Teléfono 207493
Consulta diaria de 12,30 a 2
(Excepto sábados)

Benigno Andrade Loma
MEDICO
ANALISIS CLINICOS
Plaza Calvo Sotelo, 9
Teléfono 205545

Dr. BAÑUELOS
OCULISTA
Plaza Mayor. — Teléfono 201068

José M.ª Rodríguez Orive
ODONTOLOGO
Avenida del Cid, 10 (Feygón)

J. M. FRANCES
Medicina interna — Rayos X
Consultas, de 10 a 1 y de 5 a 6,30
Plaza de Vega. — Telf. 205446

RAMON LLORENTE
TRAUMATOLOGIA Y ORTOPEDIA
Consulta de 1 a 3
Queipo de Llano, 2. 4.º, izqda.
Teléfonos 201732 y 202165

Jesús Buitrago Morote
CARDIOLOGO
Calle Fernando Alvarez, 8
(Junto a la Audiencia)
Teléfono 209219

AGUSTIN RIVAS
PARTOS, ENFERMEDADES Y CIRUGIA DE LA MUJER
Avenida del Cid, 6, 5.º A
Teléfono 203832

Alonso Bañuelos
OFTALMOLOGOS
Espolón, 2 — Teléfono 209349

JOSE MUÑOZ AVILA
RIÑON, PIEL Y VIAS URINARIAS
Almirante Bonifaz, 12, 1.º
Teléfono 201539

S. LECHUGA SERANTES
OCULISTA
Consulta diaria
Avenida del Cid, 6, 3.º
Teléfono 204452

JOSE CARAZO
PARTOS Y ENFERMEDADES DE LA MUJER
Del Hospital de Barrantes y Cruz Roja
Vitoria, 31 — Teléfono 203593

F. Infante Abajo
MEDICO DENTISTA
Sanz Pastor, 14-2.º derecha
Teléfono 208617

M. CALVO PINILLOS
Aparato respiratorio. Corazón. Bronquios. Electrocardiografía. Espirografía. Ventiloterapia y RAYOS X.
Vitoria, 27 — Teléfono 200212

M. SANCHEZ DUEÑAS
Medicina y Cirugía del Sistema Nervioso, Cráneo y Columna vertebral. Electroencefalografía
Calle Calatravas, 8, 1.º, Dcha.
Consulta de 4 a 6
Excepto sábados

J. Villaquirán García
Médico Estomatólogo del Hospital Militar
Consulta, de 1 a 2 y de 4 a 6
San Pablo, 20. 1.º
Teléfono 206593

JERONIMO IGLESIAS
MEDICO DENTISTA
RAYOS X
Vitoria, 41. 1.º · (Juan XXIII)

V. Ojeda Carcedo
APARATO DIGESTIVO Y NUTRICION
Metabolimetría
Consulta de 10 a 1 y de 4 a 6
Análisis clínicos — Rayos X
Vitoria, 20. 1.º — Telf. 203667

Arias Martínez Mata
CARDIOLOGO
Alonso Martínez, 7. · Tel 200392

VICENTE CORRAL MARISCAL
Medicina interna — Rayos X
Consultas de 4 a 7
Mañanas, horas concertadas
Vitoria, 30, 3.º

MIGUEL CAMPO
TOCOGINECOLOGIA
Del Igualatorio Médico Colegial
Carmen, 4, 6.º

CARLOS RODRIGUEZ
OCULISTA
CIRUGIA OCULAR
Héroes del Alcázar, 1, 6.º
Teléfono 207063

A. LOPEZ GOMEZ
GARGANTA, NARIZ Y OIDOS
Consulta, de 11 a 2
Espolón, 28 — Teléfono 203577

F. J. SANZ ALVAREZ
PUERICULTOR
ESPECIALISTA DE NIÑOS
Consulta de 11 a 2 y horas convenidas
Avenida del Cid, 36, 3.º, C

E. GOMEZ FRANCO
MEDICO DENTISTA
Del Igualatorio Médico Colegial
Avenida del Cid, 34. Tf. 200222

José María Alvarez Tovar
Médico Dentista
San Lesmes, 1. Principal, Izqda.
Consulta, de 10 a 1 y de 4 a 7
Teléfono 202793

ELECTROCARDIOGRAMAS PREVENTIVOS
Antonio Gómez López
Ejecución: Rodrigo Alonso
Santa Clara, 40. Teléfono 209219

Máximo Ortiz Pérez
CIRUGIA y TRAUMATOLOGIA
Consulta, de 12 a 2
Calle Madrid, 10. 1.º
Teléfonos 205469 y 205001

A. BENITO BRAVO
Del Igualatorio Médico Colegial
MEDICO DENTISTA
Burgense, 22
Teléfono 202971

F. MARTIN MARASSA
MEDICO ODONTOLOGO
Madrid, 4, 1.º, derecha
Teléfono 203119

GAFAS SOL GRADUADAS
OPTICA IZAMIL
LAIN CALVO, 28

MESAS Y SILLAS CAMPING
muebles evelio
VITORIA, 56... 58, 60, 62

SE TRASPASA

por no poder atender almacén de vinos, 250 metros cuadrados. 600 pesetas de renta mensuales. Instalación completa. Cubería y número de embotellador. Clientela hecha.
Razón: Teléfono 31-02-26. — MIRANDA DE EBRO.

ENCARGADO DE OBRAS

para grupo de viviendas, con prácticas de albañilería, replanteo e interpretación de planos, se necesitan. Escribir con referencias y "curriculum vitae" al núm. 757 de MARIANO RICO. — Publicidad. San Juan, 41. — BURGOS.
(ROC. Núm. 804)

NUEVO DIRECTOR GENERAL DE «PUBLICITAS, S. A.»

Don Juan Carlos Gerstenhauer, antiguo Director de la Delegación de Barcelona, ha sido nombrado Director General de Publicitas España, con plenos poderes.

El Sr. Gerstenhauer es muy conocido en el ambiente profesional, ya que desde 1953 forma parte de la Sociedad española de PUBLICITAS, S. A., si bien durante 3 años se desplazó al extranjero para colaborar en una empresa del ramo.

Posteriormente, se le nombró Sub-Director y después Director, de la Sucursal de Barcelona, habiendo demostrado durante este largo período sus grandes conocimientos profesionales y humanos, ha llegado a alcanzar el importante cargo de Director General, por el cual le felicitamos muy sinceramente.

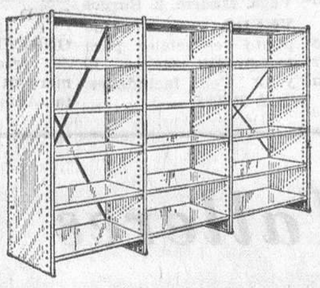

¡SOLO AQUI!
ESTANTERIAS METALICAS
De todas clases, medidas y precios
¡Consúltenos!
AMABAR
San Pablo, 6 y 23. — Teléfonos 203851 y 207829
BURGOS

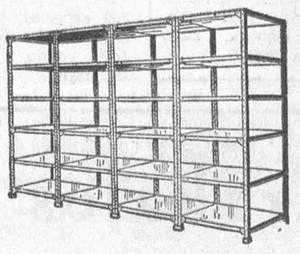

M.E.C.D. 2017

Alquileres

ALQUILO oficina con teléfono, calefacción central, almacén y vivienda; otra planta principal, 750 m2., calefacción central, portal independiente, ideal hostal, academia, exposición, etc. Angel Blanco. Teléfono 205877.

SE ALQUILA chalet en La Castellana. Informes, teléfono 202173. Tardes.

SE ALQUILA piso confortable, calefacción central y muy céntrico. Informes, Teléfono 209721.

SE ALQUILA piso amueblado, céntrico, temporada verano, cocina mixta. Telf. 202859.

ALQUILO dos pisos estrenar, uno calle Madrid, otro zona residencial. Informes: Avenida del Cid, 34, bajo.

PISOS en alquiler: cuatro y cinco habitaciones calefacción y agua caliente central, con opción a compra. Véalos en Madrid, 68, 3.º B.

URGE alquilar temporada verano, hermoso piso céntrico. Teléf. 204975.

PROXIMO Plaza Mayor, se alquila apartamento comercial primer piso, con calefacción, para oficina, despacho o cosa análoga. Teléfono, 201311.

EN CALLE del Carmen piso amueblado a estrenar, 7 habitaciones 3 cuartos de baño, agua caliente y calefacción central, se alquila. Teléfono, 201311.

SE ARRIENDA piso. Informes, Emperador, 44.

ALQUILO máquinas escribir, sumar y calcular. Crespo. Plaza Alonso Martínez, 7, principal. Teléfono 205947.

PISO amueblado, céntrico, confort. Calle Miranda, núm. 17, 7.º, céntrico.

SE ARRIENDA piso de lujo, Reyes Católicos. Para informes, Avenida del Cid, número 65, 4.º, centro.

ARRIENDO piso barrio San Pedro de la Fuente, antiguo Camino del Polvorín. Tratar, Teófilo Centeno. Tabanera de Cerrato.

ALQUILO piso cuatro habitaciones, baño, terraza, calefacción, mucho sol. Teléfono 207027.

SE ALQUILA un piso amueblado, en Gamonal. Informes, 2.ª manzana, 19.

SE ARRIENDA segundo piso en casa muy céntrica, para oficinas o profesión colegiada. Informes, Espolón, 20. Teléfono 202110.

SE ALQUILA piso a señoritas francesas o inglesas. Razón, Puebla, 1, 2.º

ALQUILO piso seis habitaciones, calefacción individual, ascensor, carbonera, muy céntrico y soleado. Informes, teléfono 203395.

ALQUILO o vendo céntrico piso, amueblado, mucho sol. Teléfono. Informes: 202529.

ALQUILO piso, calle Clunia, núm. 17, 3.º, E. Informes: San Francisco, letra D, 6.º, 4.ª.

SE ALQUILA piso a estrenar, calefacción central. Calle Clunia, núm. 15, 4.º, B. Informes portería.

ALQUILO piso nuevo, amueblado, cuatro habitaciones. Vitoria, 177. Razón portería.

ALQUILO piso nuevo, amueblado, vistas al campo. 206414.

ALQUILO piso amueblado, todo confort. Teléfono 205010.

ALQUILO piso amueblado, céntrico, económico. Nicolás Vergara, 12. (Por Molinillo).

SE ALQUILA piso en calle Vía de Empalme, nuevo, con calefacción. Informes: San Agustín, 17, 7.º, A.

ALQUILO piso temporada verano o fijo, amueblado, mucho sol, céntrico, baño, calefacción y teléfono. Visitarlo: Fernán González, 18, 1.º, Dcha. (De 12 a 2).

PISO amueblado se alquila o vende. Julio y Septiembre Informes: Carretera Logroño, 17, 3.º, letra F.

ALQUILO piso céntrico, soleado, amplio, calefacción, carbonera. 3.800 Ptas. 206807.

ALQUILO piso en Barrio Huelgas, 800 pesetas renta. Telf. 206276.

ALQUILO piso amueblado, céntrico, económico, temporada verano. Teléfono 203041. De 3 a 4.

SE ALQUILA piso amueblado. Vitoria, 56 duplicado. Razón: portería.

EN CALLE Pisones, 5, se alquila piso económico, 4 habitaciones. Razón, portería, de 8 a 9.

ALQUILO dos pisos amueblados, temporada verano, 5 y 6 habitaciones, todo exterior, zona residencial. Informes: teléfono 209475.

ARRIENDO piso amueblado, Vitoria, 202. Informes: Rey Don Pedro, 35, 1.º.

ALQUILASE piso amueblado. Teléfono 200761.

ALQUILO piso amueblado, Gamonal, buen precio. Razón: Tesorera, 4, 5.º, Izqda.

ALQUILO piso céntrico. Razón: Sr. Terán. Particular de las Calzadas, 2, 4.º.

LAREDO, alquilo apartamento amueblado, temporada verano. Teléfono 207383.

SE ALQUILAN dos habitaciones para vivir solos, calle Melchor Prieto, núm. 16. Informes, portería.

ALQUILO piso. Jesús María Ordoño. Informes: Puebla, 15.

ALQUILO piso amueblado, 4 habitaciones, céntrico. Teléfono 206104

ALQUILO casa planta y piso, agua corriente y bodega a 30 metros, temporada verano, en Villahoz. Epifanio Aparicio.

SE ALQUILA piso amueblado, 4 habitaciones, baño, terraza y ascensor, calle Vitoria, 257. Tratar: San Francisco, A, 3.º, O. Sr. Bengoechea.

ALQUILO piso amueblado, Plaza Mayor. Razón: Comercio «Mi Tienda».

EN SAN Pedro de la Fuente se arrienda un piso, calle Emperador, núm. 14. Informes: calle Ebro, núm. 2. Valentín Diez. Burgos.

PISO primero o entresuelo en renta o alquiler, céntrico, mínimo 150 m2. Telf. 206036.

ALQUILO y vendo pisos. Vitoria, 177, 7.º, B. Catalina Muñoz.

FIROGA. Casita con jardín en La Castellana, se alquila amueblada por temporada, dos dormitorios, comedor, cocina y baño, con teléfono.

PIROGA. Locales en alquiler, zona Gamonal, distintas superficies, para cualquier negocio.

FIROGA. Precisamos pisos en alquiler. Agencia de la Propiedad Inmobiliaria. Vitoria, 59, 1.º. Teléfonos: 206746 - 205271.

Automóviles y accesorios

ALQUILER sin conductor, nuevos: Seat 1.500, 850 coupé, 600-D, Renault 10 y Renault 8, Morris y M-G 1.000. «Servi Auto». Sanjurjo, 9. Teléfono 207716.

ALQUILER sin conductor: Seat 1.500, Simca, 600-D. GARAJE TURISMO. Calle Vitoria, 29.

MOTORAMA. Servicio permanente de grúa. Con nosotros hasta el taller de su preferencia. Asunción de Nuestra Señora, 1. Teléfono, 203364.

AUTOS «FLEN». Coches de alquiler sin conductor: 600-D, 850 Berlina y Coupé, Seat 1.500 124, 1.450. Morris M-G. Simcas nuevos. Garaje San Pedro Cardeña, número 90. Teléfonos 208072 y 201874.

EXCURSIONES, viajes. Microbuses Europa. Coches hasta 25 plazas Teléfono 208551.

AUTOS alquiler «Blanco». 600-D, 850 coupé 124 (nuevos). Garaje. Barriada Illera, B, 59. Teléfono 205638.

850 especial, 4 puertas, Seat 600-D, Seat 1.500, R-8, vendo. Miranda, 18, bajo.

VENDO furgoneta Sava 850, como nueva; Alfa Romeo Perkins y D.K.W., gasoil y gasolina, muy barata. Ruera. Vitoria, 19. Teléfono 203837.

GAMONAL 228, vende 850, 600-D, 1.500, R-8, R-10, 4-F, 4-L, 2 HP berlinas y furgonetas Citroen, A K 350, seminueva. Revisados y facilidades.

VENDO Lancia Flaminia, carrocería Piminfarina, buen estado, muy barato. «Ditasa». Teléfonos. 204903 - 203965.

VENDO Dauphine, toda prueba. Reyes Católicos, núm. 9, 3.º, Dcha.

VENDO furgoneta dos caballos, perfecto estado. Telf. 204456.

SE VENDEN coches Tiburón ID y DS, Seat 1.500 gasolina y gasoil, 850 coupé, 850 normal, Simca 1.000 varios Seat 600-D varios, R-S, R-10, furgonetas 4-L, 4-F y 2 CV., furgón Sava Austin, furgón Mercedes, Dodge Dart, G-L, Peugeot 404, familiar Gordini y Micro DKW. Facilidades de pago hasta 12 meses, garantía. Automóviles IÑAKI (Talleres Mecánicos Suizo). Teléfono 202364. Calle San Agustín, número 5-7.

VENDO 600, precio interesante. Informes, teléfono 203489.

PARTICULAR vende Seat 124, perfecto estado. Teléfono 205263.

SE VENDE Lambretta 150, toda prueba. 206173.

VENDO Seat 1.500 gasoil, 600-D y 4-L. Bar La Fuente.

SE VENDE camión Ebro furgón para 1.500 kilos, con trabajo y facilidades. Calle Santiago, núm. 33, 1.º, A. Teléfono 209517.

VELOMOTORES de ocasión, vendemos. Hermanos Fuente. Santa Cruz, 22.

COMPRAMOS 600-D, incluso accidentados. Hermanos Fuente. Santa Cruz, 22.

OCASION. Se vende muy barato camión trailer, marca Whittecvanmings, de cuatro ejes, con una longitud total de 16,50 metros. Razón: Agrícola Castilla. Calle Alhóndiga, 5. Burgos. Teléfono 204533.

PARTICULAR vendo 600-D. Puebla, 7, 1.º, derecha. Sólo mañanas.

FURGONETAS y Berlinas Citroen, 2 CV., en estado de marcha, desde 12.000 pesetas, con facilidades pago. Sanz Pastor, 6.

VENDO Ford Picar americana, motor Perkins. Telf. 209691.

VENDO: 600-D, 1.500 varios, R-8, 4-L Super, Gordinis, Simcas 1.000, GL, Berlinas 2 HP., Land-Rover largo. Revisados. Facilidades. Alhóndiga, 2. Teléfono 209691.

VENDO moto Vespa, barata. Informes: Teléfono 200981.

ANUNCIOS POR PALABRAS

Estos anuncios se reciben en nuestra Administración (Calle Vitoria, 13. Teléfono 207148), de NUEVE de la mañana a UNA Y MEDIA de la tarde y de CUATRO a SEIS Y MEDIA de la tarde, así como en todas las agencias de publicidad.

PRECIO: 13 pesetas hasta diez palabras. Cada palabra más, 1,30.

Colocaciones

SE NECESITAN señoritas para mostrador bar. Razón, Telf. 209068. (R. O. C., 522).

MATRIMONIO con una niña, necesita chica Particular de las Calzadas. 1, 5.º, habitación 20.

SEÑORA, o señorita ¿Está resuelto el problema de sus vacaciones? Gane el dinero necesario distribuyendo los productos AVON, en sus hiras libres. Llame al teléfono 208584 de Burgos o escriba al apartado 14.875 de Madrid.

SE NECESITA dependiente y ayudante de mostrador. Informes. Bar Auto-Estaciones. (R. O. C., 772)

SE NECESITA chica. Bar La Flor. Calle Avellanos.

NECESITO obrero para granja, mejor casado. Teléfono 201415. (R. O. C., 784).

SE NECESITA chica, buenos informes, buen sueldo, trato familiar. Calera, 35, 6.º, derecha.

SE NECESITAN empapeladores Santa Dorotea, 5. (R. O. C., 750).

NECESITO dependiente de peluquería. San Pablo, 17. (R. O. C. 804)

CHICA con informes, se necesita. Espolón, 2, 3.º, derecha.

SE NECESITA chica tiene compañera. Madrid, 29, 2.º, Dcha. Informarse, de 9 a 12 y de 3 a 6.

SE NECESITA ayudante de cocina y camarera, para piscinas municipales. Informes, Restaurante Gaona. (Registro O. C., 797)

SE NECESITA chica. Plaza Rey San Fernando. núm. 3, 1.º

COCINERA se necesita, bien informada. La Castellana. Villa Concha.

CAMARERAS para bar americano de lujo. Mayores 18 años. Mínimo 15.000 Ptas. Envíen foto y referencias al Apartado 301. Valladolid.

SE NECESITA chica, poca familia. Emperador, 5, 1.º, Dcha.

SE NECESITAN pintores. Razón, Avenida del Cid, Obra Dragados y Construcciones. — Manolo Martínez, Pintor. (R. O. C., 799).

SE NECESITA oficial segundo chapista de automóviles. Teléf. 200465.

SE NECESITA chico para recados, de 14 a 16 años. Razón, Especiera Burgalesa. Francisco Salinas, 55-57. (Registro O. C., 800).

SE NECESITA asistenta para señor solo. Razón, Francisco Salinas, 57.

ASISTENTA se ofrece, de 12 a 5, sabiendo cocina. Llamar al teléfono 205861.

SE NECESITA pastor a zurrón. Santa María Tajadura. González.

SE NECESITA señorita para cuidar niños. Martínez del Campo, 4, 4.º, izquierda.

SE NECESITA niñera, buen sueldo. Calatravas, 3, 2.º, Dcha.

SE NECESITA chica. Trinidad, 8, 4.º, Izqda. (Junto a Capitanía).

SE NECESITA pastor para ovejas en Atapuerca. Tratar: Gervasio Mena.

NECESITO asistenta. Vitoria, 115, 7.º, A.

SE NECESITA pastor a zurrón. Busto de Bureba. Tratar: Abel Pérez.

NECESITO muchacha o asistenta. Presentarse Jardín de la Isla. Edificio Beyre, bloque 1.º, piso 10.º, letra A. De 10 de la mañana a 4 tarde.

NECESITO matrimonio labor agrícola, con carnet de conducir, ella labor de casa. Cubo de Bureba. Manuel Rodríguez.

SE NECESITA chica para familia. Avda. del Cid, 10, 1.º, B.

SE NECESITA chica para Madrid, familia de tres personas sin niños, a condición veranear Agosto en Alicante. Magnífico sueldo. Dirigirse a Sanjurjo, 38, piso 11, 1.

SE NECESITA chica. Casa Ricardo. San Lesmes, 1.

SE OFRECE chófer, carnet de primera. Informes: Finca los Palomares. Hospital del Rey.

DEPENDIENTES y aprendiz, se necesitan. Presentarse: Cafetería «Dólar». (R. O. C. 803).

SE NECESITA pastor para ganado vacuno. Para tratar: Señor jefe de la Hermandad de Villasur de Herreros.

SE NECESITA señora o señorita, para niños, y señora para la limpieza. Hostal Avenida. San Lesmes, núm. 1.

SE NECESITA chica para doncella, buen sueldo. Droguería Hernando. Vitoria, 20.

CHICO para recados, de 15-16 años, en ultramarinos La Isla de Cuba. Almirante Bonifaz. (R. O. C. 808).

SE NECESITAN peones. Dirigirse a Mifer. Carretera de Arcos s/n. (R. O. C. 808).

OFRECEMOS empleo, personal no especializado. Garantizamos sueldo una vez superado el período de prueba reglamentaria. Presentarse en horas de oficina, preferible de 9 a 9,30. San Pablo, 41. (R. O. C. 807).

SE OFRECE mecanógrafa para hacer trabajos en casa o fuera. Telf. 209344.

SE NECESITA chica servicio. «Colón». San Pablo, 9.

MUJERES de 18 a 50 años, para trabajos en hotel Costa Brava y Benidorm e Ibiza, precisamos: camareras de comedor, de habitaciones, lavado, limpieza, plancha y cocina. Para más informes, llamar al teléfono 208517, de 9 a 2. (R. O. C. 576)

NECESITO niñera, mañanas y tardes, niño solo. San Cosme, 14, 4.º, izquierda.

SE OFRECE pastor. Tratar con Gil Martínez Ruiz. Villaquirán Belbimbre.

SE NECESITA aprendiz o aprendiz adelantado de ebanistería. Calderón de la Barca, 15, (R. O. C. 810).

SE NECESITA chica para bar. Telf. 202533. (R. O. C. 812).

SE NECESITAN oficiales mecánicos. Teléfono 209725. (R. O. C. 814).

SE NECESITA asistenta de 9 a 2, soltera, sueldo a convenir, según sepa obligaciones. Teléfono 204769. Avenida Vigón VII, piso 11. De 4 a 8 tarde.

SE NECESITA chica. Hostal Nacional.

SE NECESITA chica externa. Santander, 19, 3.º, derecha.

SE NECESITA chica para matrimonio con un niño. Calle Burgense, 24, 7.º, B.

SE NECESITA chica para comedor. Hostal Nacional. Gasset, 4.

SE NECESITA muchacha, buen sueldo. Laín Calvo, 15, 1.º.

CHICO se necesita en «Servi-Auto». Avda. General Sanjurjo, 9. (R. O. C. núm. 810).

SE NECESITA señorita para acompañar niños. Barriada Militar, bloque 13, 3.º, Izqda.

SE NECESITA muchacha para Madrid, a ser posible mayor, buen sueldo. Teléfono 200175.

SE NECESITA chica, poca familia, buen sueldo. Valladolid, 2, 5.º, A.

SE NECESITA chico, 14 a 16 años. Bar Ricardo. San Lesmes, 1. (R. O. C. 773).

SE NECESITAN ensoladores, pago bien. Razón: San Juan, 20, 5.º, Dcha. Telf. 203001. Obra. Preguntar por Manuel Martins. (R. O. C. 811).

SE NECESITA asistenta de 10 mañana a 6 tarde. Rey San Fernando, 4, 3.º, Izqda.

SE NECESITA chica de 14 ó 15 años, para pollería. Razón: Calle Madrid, núm. 9, 3.º, derecha. De 3,30 a 4,30. (R. O. C. 815).

Compras y ventas

DURALEX. Platos, vasos duralex, «Ferretería Laín Calvo». Teléfono 20 33 94

OCASION: Vendo máquinas usadas de escribir, sumar y calcular. procedentes de cambios por nuevas. De la Vega. Madrid, 2. Burgos

VENDO máquinas de punto especiales para menguados. Galgas 10 y 12. Con facilidades. Telf. 208098.

VENDO pollitas de cuatro y medio a cinco meses, de gallina blanca, huevo de color. Hospital del Rey. Frente Bar Gloria. Teléfono. 201430.

VENDO coche de niño Jané, usado tres meses. Teléfono 205130.

COMPRO lanas viejas de colchón. Llamar al teléfono 204337.

VENDO motor «Moesa», preparado para trilla. Talleres «Marsan». Teléfono 20. Campanas Navarra.

SE VENDE en Fuentebureba, molino eléctrico con huerta y terrenos contiguos. Para tratar con su dueño: Carretera de Logroño, 15, 3.º. Burgos.

SE VENDE cocina Fagor, mixta, sin estrenar, modelo Susee-4. Carmen, 4, 1.º, B.

VENDO bonito coche niño. Santa Clara, 52, 4.º, C.

VENDO coche niño, silla para comer, mesa cocina, en excelentes condiciones. Vitoria, 54, cuarto.

Detectives

DETECTIVES «ALKA» ofrece los más modernos y eficaces servicios de información e investigación. Empresario, comerciante, hombre de negocios, etc., «Alka» su más eficaz e indispensable colaborador. Teléfonos 202803 - 207526

«ALKA» cuenta con una cadena de corresponsales en España y extranjero. Consulte su caso. Esperamos su visita. Detectives «Alka». Licencia 1. Alonso Martínez, 7, A. Teléfonos 202803 - 207526.

Filatelia

FILATELIA Narros, compra sellos, colecciones lotes, cualquier cantidad. Pagamos contado. Desplazamos provincias. San Bernardo, 113. 257-37-40. Madrid.

OLARIAGA compra sellos, colecciones, stock, paquetería, usados, por kilos. Desplazamiento provincias. 276-23-36. Hermosilla, 65. Madrid.

Enseñanzas

EX-SEMINARISTA daría clases latín a domicilio. Soria, 2, 3.º, izquierda.

PREPARACION reválidas, bachiller, Letras, Ciencias, Dibujo 5.º. Avenida Cid, 36, 7.º, D. Teléfono, 200534.

REVALIDA de cuarto. Profesor especializado. Ciencias y Letras. Bachiller elemental. Teléfono 200282.

CURSOS verano, Bachillerato y Primera Enseñanza. Comenzarán 6 Julio. Vitoria, 188, 2.º

LICENCIADO en Ciencias da clases Matemáticas, Física, Química. 205034.

MAESTROS dan clases, Bachiller, Primaria y Oficialía Industrial. General Vigón, IV, 6.º, izquierda.

APAREJADORES. Obras Públicas. Cursos intensivos verano; comienzo 10 Julio. Descriptiva, Matemáticas, Mecánica. Profesores especializados en cada asignatura. Grupos reducidos. Trinidad, 8, 2.º, A.

LICENCIADO en Filosofía y Letras. Vitoria, 253, 10.º, D.

MAESTRA puericultora, se ofrece dar clases hasta Bachiller Elemental. Gran experiencia. Valentín Jalón, 12, 7.º, D.

OFRECESE estudiante de tercero de perito mercantil. Informes en esta Administración.

SEÑORITA francesa. Bachiller da clases de francés, incluso inglés. 207801.

Fincas

CONSTRUCCIONES «BU-BI» Mejor que piso piloto, su piso llave en mano, venta directa. Facilidades de pago, diez años. Precios, desde pesetas 250.000. Oficina, Vitoria, 179, 1.º.

VENTA de pisos y lonjas en Vía de Empalme. «Construcciones Serrano». Teléfono 204385.

CONSTRUCCIONES González Alonso. Venta de viviendas, llave en mano, exentas. Entrega total 50.000 pesetas, resto diez años, y locales comerciales. Oficina, calle Vitoria, 115.

CONSTRUCCIONES Sánchez, vende pisos y lonjas comerciales en diversas zonas. Informes: Santa Clara, 36. Obra.

VENDO pisos terminados, con exenciones, facilidades, diez años. Paseo de los Pisones, 18 y 20. Informes, en bajos del edificio.

BONITOS pisos terminados, exteriores, buena distribución, soleados, tranquilos. No pierda esta oportunidad. 5 últimas viviendas. Razón: Parque San Francisco, 3.

MASEGOSA. Empresa Constructora. Pisos llave en mano, desde 30.000 pesetas entrada. Resto diez años. Avenida Cid, 80, 2.º, Teléfono, 209333.

OCASION. Se vende planta baja con cinco huecos, en calle Vitoria Informes, Telf. 209798.

VENDO dos pisos juntos o separados, carretera Logroño, magníficamente soleados. Cantero. Concepción, 2.

PISOS exentos contribución. Habítelos hoy mismo. Desde 325.000 pesetas. 50 por 100 facilidades diez años. Razón, Madrid, 68, 3.º, B.

VENDO casa planta y piso, con 1.000 metros de terreno edificable, muy barato. Facilidades de pago. Murallas, número 4.

VENDO piso calle San Francisco. Informes, calle Sedano, 2, 5.º, Izqda.

VENDO, alquilo, piso nuevo, en Enrique III. Razón 208056.

VENDO piso nuevo a estrenar, exento, todo exterior, 6 habitaciones y servicios. Calefacción. Razón, 201183.

VENDO piso exento, cinco habitaciones. Facilidades. Avenida del Cid, 19, 3.º, C.

VENDO piso. Emperador, 6, 2.º, Izqda.

SI CONSIDERA que nuestros pisos son muy buenos, cómprelos con facilidades de pago, pero después de verlos completamente terminados en la Avenida de Gamonal, frente a Barriada Inmaculada. Ponce y Alonso.

VENDO dos pisos 4-5 habitaciones, cocina, baño y servicio, suelos de parquet, habitaciones empapeladas, calefacción individual, cocina mixta eléctrica y butano, en lo más céntrico de Burgos. Trinas, número 10.

VENDO casa en Pampliega, en la plaza, ocho habitaciones, con lonja 50 m2. Julia Pérez.

VENDO pisos céntricos. Petronila Casado, 51, 1.º

VENDO piso seis habitaciones, dos baños, despensa, trastero, calefacción central, soleadísimo. Teléfono, 206917.

VENDO dos pisos económicos. Santa Ana. Informes, Relojería Joyería Vélez. Laín Calvo, 19.

SE VENDE piso económico, totalmente amueblado. Alhóndiga, 1, 4.º derecha.

VENDO o arriendo piso, todo exterior. Informes, churrería El Abrigaño.

VENDO piso cuatro habitaciones, todas externas. San Francisco, D., 6.º, 4.ª.

VENDO piso muy soleado, por traslado inminente. Razón, esta Administración.

NAVES alquilo o vendo, propias agencias, talleres o cualquier industria. Teléfono 204820.

RESTAURANTES, vendo local y piso. Carretera general. Teléfono 204820 - 206986.

SE VENDE piso barato. Arco San Esteban, 1, 1.º. Informes: San Francisco, 29, 7.º, D.

VENDO piso económico, cuatro amplias habitaciones. San Joaquín. Teléfono 208386.

VENDO piso económico, 4 habitaciones. Llamar teléfono 206022.

VENTA pisos y lonjas, entrega inmediata, en San Francisco. Totalmente empapelados, todos exteriores. Soleados todo el día. Informes: 206844.

LOCAL con muelle y báscula de 150 Kgs. dispongo para depósito o almacén 100 m2. Razón: Laín Calvo, 20, 4.º. De 8 a 9,30.

EN EL Km. 4,5 de la carretera Valladolid, vendo pequeña granja de conejos y cerdos, casa de dos plantas con luz y agua corriente, 2.600 m2. de terreno a pie de carretera. Situación idónea para garaje, parador o almacenes. Sr. Bernardo Gutiérrez.

SE VENDE piso exento calefacción, céntrico. Razón: Julio Sáez de la Hoya, núm. 1. Portería.

SE VENDE piso. Paseo Fuentecillas, 15, duplicado, 1.º, C.

VENDO piso en calle San Isidro, otro en Santa Clara. Facilidades. Informes, Nueva Apertura de Santa Cruz, 5, 5.º, B. Exterior.

VENDO o cambio piso por lonja, en Doña Berenguela. Razón: Petronila Casado, 53, 3.º, A.

SE VENDE casa con patio y finca. Razón: Teodoro Maeso. Carcedo de Burgos.

SE VENDE piso. Carretera de Arcos, núm. 5.

VENDO piso céntrico, cinco habitaciones, orientación Este. Teléfono 209945.

VENDO dos pisos en San Isidro y en Santa Clara, sin gastos. Informes: Nueva Apertura Santa Cruz, 5, 5.º, B, posterior.

SE VENDE o arrienda piso, 5 habitaciones, cocina y cuarto de baño; dos terrazas y dos carboneras, sol todo el día. Cardenal Aguirre, núm. 2, 1.º, B.

JUNTO San Pablo, vendo piso baratísimo, como nuevo. Informes: Concepción, 14, 4.º, derecha.

SE VENDE piso. Informes: Hospital de los Ciegos, núm. 19, 1.º.

FIROGA. Pisos lujo en construcción, comienzo Avda. Reyes Católicos, 150 metros útiles, salón-comedor de 40 metros, tres dormitorios, despacho, dos baños, dormitorio y aseo servicio, materiales de primera calidad.

FIROGA. Viviendas totalmente terminadas, calle Vitoria, junto a cines, cuatro y cinco habitaciones, perfecta terminación a todo detalle, muchas facilidades.

FIROGA. En Santander, playa del Sardinero, dos apartamentos unidos y amueblados, total 130 metros cuadrados.

FIROGA. Finca rústica partido Aranda, 40 hectáreas de secano y 30 de regadío, más de dos mil metros de naves ganaderas, tres viviendas, con maquinaria y equipo de riego, al pie de carretera.

FIROGA. Elija entre muchas la vivienda adecuada a sus necesidades: comienzo calle Madrid, seis habitaciones, calefacción individual; esquina Vitoria y Santa Casilda, cinco habitaciones, agua y calefacción centrales; Santa Clara a estrenar, seis habitaciones, parquet, calor negro; Glorieta Francisco Sarmiento, cuatro habitaciones, muy mejorado; San Francisco, cuatro habitaciones, exento; Burgense, cuatro habitaciones sin calefacción; Laín Calvo 150 metros, reformado; Fernán González, frente a San Gil, quinto, sin ascensor, muy barato; Avenida del Generalísimo, dos de 250 y 120 metros; Vitoria cinco habitaciones, todas exteriores; Clunia, cinco habitaciones, calefacción y agua centrales; Trinas seis habitaciones, calefacción individual; Emperador, cuatro habitaciones, calor negro, muy mejorado; Calvario, cuatro habitaciones, calefacción. Otros muchos en distintas zonas.

FIROGA. Locales comerciales calle Vitoria, último tramos, desde cruce con carretera Logroño, de 45, 120, 150 y 250 metros; carretera Poza de 25, 30, 150 y 220 metros; zona Alfareros desde 2.500 pesetas metro; otros muchos distintas situaciones y superficies.

FIROGA. Bar moderna instalación, muchas ventas, 110 metros cuadrados, zona de mucho porvenir, se vende solo o con cuatro viviendas en primera planta del mismo edificio, propias para habitaciones o pensión complemento del bar.

FIROGA. Hostal dentro del casco urbano, travesía Madrid-Irún, zona de mucha densidad de población, moderna instalación, mobiliario totalmente nuevo, 25 camas, dos cocinas, comedor, calefacción, lavabos en todas las habitaciones, cuatro cuartos de baño, condiciones de venta muy interesantes.

FIROGA. — Agencia de Propiedad Inmobiliaria. Vitoria, 59, 1.º. Teléfonos 206746 - 205271.

EN VILLIMAR se vende o se arrienda casa con viviendas, con bar y sótano, dos vigas de hierro de 6,70 mts., de 18 por 8; 14 de 12 metros, ocho tinas propias para vinos, licores, de 500 litros. Bar Santi.

VENDO 5.300 metros. Villafría. Junto gasolinera. Sanjurjo, 38, 9.º, derecha.

OCASION vendo piso buhardilla, céntrico. Razón: Teléfono 207553.

VENDO piso dos habitaciones, cocina y servicio. Fernán González, 47, 2.º, Dcha.

Ganados y aperos

VENDO vaca, abocada a parir, suiza. Tratar, Jesús Rebollo. Villahoz.

VENDO 150 terneros pasteros, pios. Cuadras José Díez. Villafría (Burgos).

VENDO tractor «Fordson-Major», perfecto estado. Carlos Martínez, Castrojeriz. Teléfono 44.

REMOLQUES y gradas Luremo, moto bomba gasolina, vendo. Luremo. Alfareros, 45. Teléfono 207799.

SE VENDEN 160 ovejas emparejadas. Hilario Villaquirán. Villaverde Mogina.

SE VENDEN 160 ovejas. Hilario Villaquirán. Villaverde Mogina.

SE VENDE trilladora Ajuria núm. 95, correas trapezoidales, motor eléctrico, como nueva. Razón: Ajuria. Burgos.

SE VENDE máquina trilladora, seminueva. Teodoro. Olmillos de Sasamón.

TRILLADORA Ajuria R-80, correas planas. Trilladora Ajuria R-80, correas trapezoidales. Trilladora Ajuria número 1. Trilladora Ajuria núm. 1. Atadora «Peter» para tractor de 1,80 corte, 12.000 Pts. Félix Serrano García. General Mola, 63. Haro (Logroño).

Huéspedes

DOY PENSION completa o sólo dormir. Avenida del Cid, número 74. Telf. 208239.

PENSION completa o sólo dormir, precio económico, dispongo quince camas. Lavadero, 3, 1.º, Teléfono 207658.

OFREZCO dos camas pensión completa. Avenida Reyes Católicos, 23, 2.º, Izqda.

SE ADMITEN señoritas derecho cocina. Almirante Bonifaz, 24, 3.º, derecha.

SE DA PENSION a dos. Calle Santiago, número 33, 3.º, A. (Gamonal).

PENSION o sólo dormir. Madrid, 36, 2.º, izquierda.

ADMITO tres chicas o señoras, sólo dormir o con derecho cocina. Espolón, 30, 4.º, Dcha.

DARIA pensión uno o dos chicos. San Isidro, 35, 2.º.

CEDO habitación derecho cocina. Madrid, 64-66, 7.º, E.

DOY pensión completa o sólo dormir. Llamar teléfono 209344.

Muebles

TRESILLOS fabricación propia. Exposición y venta. General Mola, 20.

SE COMPRAN muebles usados y lana vieja. Teléfono 208239.

GRANDES rebajas tresillos artesanía, tapizados curpiel, terciopelo eskay. Butacas dormitorio. Tapicería Arahuetes. General Mala. 20.

VENDO tresillo pequeño y cama plegable. San Cosme, 16, 1.º, Dcha.

SE VENDE mueble cama, barato. Martín Antolínez, 12, 5.º, B.

VENDO hermoso mueble-cama-librería, colchón Flex, nuevo. San Gil, 4, 3.º.

ARMARIOS cocina. Compre en Fábrica Gamonal. Calle Casa Vega, 7.

MESAS cocina. Precio Fábrica Gamonal, S. L. Calle Casa Vega, 7.

SILLAS cocina. Venta en fábrica. Gamonal, S. L. Casa Vega, 7.

BANQUETAS cocina. Baratas en Fábrica Gamonal. Casa Vega, 7.

SOFAS-CAMA compre en Fábrica Gamonal. Calle Casa Vega, 7.

TRESILLOS muy baratos en Fábrica Gamonal. Calle Casa Vega, 7.

SOMIERES - colchones. Grandes descuentos. Gamonal. Casa Vega, 7.

TAQUILLON castellano. Baratos. Bonitos. Gamonal. Calle Casa Vega, 7.

Pérdidas

HALLAZGO de sello de oro de niño. Llamar teléfono 202265.

PERDIDA broche de oro, forma flor de lis. (Se gratificará). General Mola, 2. Srta. Andújar.

PERDIDA reloj señora, recuerdo familia. Fernán González, 39. Aragón.

Televisores

TELEVISORES 19», último modelo extraplano, UHF, licencia americana, con voltímetro y mesa, todo 16.000 pesetas. Diez días prueba sin compromiso. Ventas a plazos. Garantía absoluta seis meses. «Comercial Velo-Moto». Calera, 10.

REPARACION televisore todas marcas, Servicio urgente. Antenas. Servicio técnico Marconi. Radio TV Caracas. Calzadas, 18. Teléfono 206528.

TELEVISORES - Frigoríficos - Lavaplatos - Lavadoras automáticas. Todo mil al mes. Radio Televisión Burgos. Avenida Cid, 10. Feygón.

TELEVISORES: Reparaciones en el día todas marcas. Radio Televisión Burgos. Avenida Cid, 10. Edificio Feygón. Teléfono 208634.

Traspasos

TRASPASO pensión Escolar. Almirante Bonifaz, 16, 1.º

TRASPASO o alquile locales 160 metros, para cualquier negocio, a cien metros Plaza Mayor. Teléfono, 209036, 202624.

SE TRASPASA tienda ultramarinos, en Galerías Alonso. Puesto número 4.

TRASPASO droguería bien situada, poca renta. Facilidades. Lerma. Ricardo López.

TRASPASO tienda de comestibles, céntrica, con mucha disposición y renta muy baja. Informes en esta Administración.

SE TRASPASA o se vende local para mesón, junto Catedral. Informes: Calle La Paloma. Bar Polar.

TRASPASO pescadería por no poder atender. Razón, tardes: Vitoria, 58, 5.º, centro.

FIROGA. Traspaso cafetería céntrica, zona Catedral, modernas instalaciones, tipo mesón, comedor para 60 personas, mucho público habitual y gran afluencia en época de turismo. Agencia de la Propiedad Inmobiliaria. Vitoria, 59, 1.º.

Varios

SEGURO obligatorio de accidentes de trabajo. Mutua Patronal Espolón, 20 Burgos.

ALMACENES de Construcción «Castilla». — Papeles pintados parquets clavados y pegados. Barriada La Inmaculada (nueva edificación), s/n. Teléfono, 204839.

ALMACENES de Construcción «Castilla». — Moquetas y alfombras, rápida colocación. Garantizamos los trabajos. Teléfono, 208439.

ALMACENES de Construcción «Castilla». — Revestimientos, frisos tapizados, empapelado, todo garantizado.— Teléfono. 20 84 39.

ALMACENES de Construcción «Castilla». — Puertas, jambas, rodapiés, pintura y acuchillado. — Barriada Inmaculada. Teléfono, 208439.

ALMACENES de Construcción «Castilla». — Barriada La Inmaculada, s/n. Teléfono 20 84 39. — Persianas, moquetas, rápida colocación.

ALMACENES de Construcción «Castilla». — Garantiza los trabajos de parquets clavados y pegados Rápida colocación. Teléfono, 20 84 39. Burgos.

REBOBINADO de motores eléctricos en el día. Precios interesantes. Electromart. General Mola, 25.

PAPELES pintados, nacionales y extranjeros. Mucha variedad. Grandes descuentos. 204516.

PELUCAS desde 1.500 pesetas. Directamente fábrica. Enorme surtido. Facilidades. 204516.

Offset y toda clase de trabajos tipográficos, en TALLERES GRAFICOS «Diario de Burgos». Calle Vitoria, 13. Teléfono, 202852.

IMPRESOS comerciales, cartas timbradas, tarjetas de visita, invitaciones, prospectos de propaganda, etc. TALLERES GRAFICOS «Diario de Burgos». Calle Vitoria, 13. Tl. 202852

Nuestros teléfonos: 20 71 48 y 20 12 80

Trabajos de calidad: *Talleres Gráficos* DIARIO DE BURGOS

M.E.C.D. 2017

DEPORTES 12

LOS MUNDIALES DE FUTBOL

BRASIL E ITALIA JUGARAN LA FINAL

El equipo carioca venció fácilmente al uruguayo (3-1) mientras los italianos precisaron de prórroga, ganando por 4-3

Guadalajara (Méjico) (Alfil). Brasil ha vencido a Uruguay por tres goles a uno, en encuentro de semifinales del IX campeonato mundial de fútbol, disputado en el estadio Jalisco de esta capital. Marcaron los goles: Cubillas por Uruguay, a los 16 minutos del primer tiempo y Clodoaldo a los 44 minutos y 58 segundos del primer tiempo; Jair, a los 31 minutos y Rivelino a los 44 minutos 50 segundos del segundo tiempo. Los últimos minutos fueron de fuerte ataque uruguayo, con angustiosas situaciones para la meta brasileña.

El partido ha sido muy duro, con violentas entradas que obligaron al árbitro, el español Ortiz de Mendíbil, a amonestar a varios jugadores de ambos equipos.

El partido se ha disputado a estadio lleno con más de 80.000 personas y un ambiente apasionado y enrarecido no sólo por esta confrontación de la tradicional rivalidad brasileño-uruguaya sino por los antecedentes que el encuentro ha tenido por la decisión de la FIFA de cambiar la sede del encuentro que disgustó profundamente a los uruguayos, que arremetieron contra la FIFA y su presidente, por esta decisión que han calificado de arbitraria, de injusta y de dirigida directamente contra los charruas.

El ambiente de pasión se reflejó tanto en el juego, que fue muy duro, como en el graderío, en el que hubo frecuentes incidentes entre seguidores de ambos equipos. Un detalle de esta pasión está en la pelea que el ex-seleccionador brasileño, Joao Saldanha tuvo con algunos comentaristas uruguayos de radio cuando Jair marcó el segundo gol brasileño.

EL PARTIDO ALEMANIA-ITALIA

Méjico (Alfil). — Tras prórroga de media hora, Italia ha vencido a Alemania por 4-3 en partido semifinal disputado en el estadio Azteca de esta capital.

Ambiente. — Tiempo nublado. Llovió ligeramente en algunos instantes del partido. Temperatura agradable y cien mil espectadores en el campo.

Arbitró Arturo Yamasaki, de México, que hizo una gran labor en el primer tiempo, perdiendo autoridad en el segundo cuando permitió demasiadas brusquedades por uno y otro lado. Ignoró, además, un claro penalty de Bertini a Seeler.

A los siete minutos, Boninsegna, con la izquierda empalmó un gran remate, que se cuela junto al poste derecho de Alemania, pese a la estirada de su portero.

En el descuento del partido, por las interrupciones habidas, Held centró sobre el marco italiano y Schnellinger desvió con la derecha al fondo de la red.

Fabuloso partido el realizado por Alemania, especialmente en el segundo tiempo, en el que a base de fuerza y juego al primer toque, desbordó constantemente a los italianos, hasta obtener el justo premio de la igualada, que da lugar a una prórroga.

En el primer tiempo, Italia jugó muy fuerte atrás con peligrosos ataques, en uno de los cuales marcó su gol.

LA PRORROGA

A los cuatro minutos del primer tiempo de la prórroga se estorban mutuamente el portero italiano y un defensa tratando de recoger un balón sin peligro y que queda suelto para que Muller envíe tranquilamente a la red. Cuatro minutos después el defensa Burnigch, aprovechando un fallo de la zaga germana, consigue el gol del empate. A los trece minutos Domenghini pasa a Riva que lanza un tremendo zurdazo que vale a Italia su tercer gol.

A los cuatro minutos del segundo tiempo de la prórroga, Muller de cabeza establece el empate a tres. Tres minutos después Boninsegna se interna por el lado izquierdo del área alemana y envía un pase atrasado para que Rivera lo cruce a la derecha, logrando el gol de la victoria italiana.

Los italianos se han impuesto, merced a su arma de la velocidad y de la fuerza, superando en ambos aspectos a los alemanes a partir de la consecución del segundo gol de éstos por medio de Muller.

Esa fue la jugada decisiva. Nadie daba ya un céntimo por Italia. Sin embargo la reacción italiana fue tan extraordinaria como insostenible por parte de sus rivales que se vieron combatidos y desbordados con su mejor arma hasta entonces: la fuerza. De esta manera Italia con ataques fulminantes dejó en la cuneta al equipo germano.

Alemania ha tenido en Overath a su mejor hombre. Incansable en todo momento lo mismo estuvo atrás que adelante, sirviendo balones a su ataque. Beckenbauer, que le siguió en méritos, jugó toda la prórroga con un brazo en cabestrillo demostrando unas condiciones físicas y un corazón realmente sensacional.

En la línea de ataque, Muller fue el delantero batallador y peligroso de siempre con dos goles en su haber, que hacen superar la cifra conseguida por el portugués Eusebio en el anterior mundial de Londres.

Italia merecidamente se ha proclamado finalista de este campeonato del Mundo de fútbol, tras 120 minutos de juego que serán recordados por cuantos tuvieron la suerte de verlos.

Suspensión por cuatro partidos a Santamaría del Santander

Y por tres a Corcuera del Logroñés

Madrid (Alfil). — El Comité de competición de la Federación Española de Fútbol en su reunión de hoy, ha adoptado las siguientes sanciones:

Cuatro partidos de suspensión al jugador Santamaría del Santander, por agresión a un contrario.

Tres partidos de suspensión al jugador Corcuera, del Logroñés, por insultos al árbitro.

Doble amonestación y multa a Corral Revuelta, del Santander, por retrasar un saque, y a Toledano, del Santander, por juego peligroso.

Multa al club Cádiz, por incidentes del público.

El Burgos, a Aranda

Alcorta I seguirá inactivo hasta el lunes

Tal como indicábamos en nuestra edición anterior, el Burgos se desplaza hoy a la capital de la Ribera, para entrenar, debidamente autorizado para ello, en el campo de la Gimnástica Arandina, donde jugarán el acostumbrado "partidillo" de los jueves, entre los mismos jugadores blanquinegros.

Iniciarán el viaje a las diez menos cuarto de la mañana y compondrán la expedición todos los componentes de la plantilla, a excepción de Castañón y Alcorta I, a quien el médico ha mandado continuar inactivo hasta el próximo lunes, razón por la que tampoco le veremos actuar el próximo domingo en El Plantío, en el partido amistoso con el Palencia.

VENDEMOS CAMION

con trabajo bien remunerado todo el año. RUERA, Vitoria, 19.

JURGEN BLIN NO CONOCE EL K. O. EN 33 COMBATES COMO PROFESIONAL

- **Disputará el título europeo a Urtain en Barcelona**
- **Pero su historial registra una derrota frente a Weiland**

Por P. PEREZ

Jurgen Blin, el aspirante oficial al título europeo de los pesos pesados, que disputará mañana en Barcelona al campeón José Manuel Urtain, sólo ha celebrado un combate en el presente año: el 13 de Febrero en Hamburgo, contra Ray Patterson, hermano del ex-campeón mundial Floyd Patterson, que en un combate anterior había derrotado a Blin (Enero de 1965).

El rival de Urtain se ha entrenado en los alrededores de Hamburgo, en un campamento instalado al aire libre. Blin ha contado con la ayuda de tres "sparrings": el egipcio Hassan, cuyo estilo tosco, pero rápido, semejante al del campeón europeo, el luxemburgués Clementi y su compatriota Münck, como entrenador, dirigidos por el manager Fritz Wiene.

SIN BRAVUCONADAS, COMO WEILAND

El aspirante y sus mentores, no se han dedicado a lanzar bravuconadas como el gordo Weiland. Han llevado a cabo en silencio su preparación para el combate, al que acuden, naturalmente, con la confianza de destronar a Urtain. Además, Blin se va a ver beneficiado por la mayor bolsa que jamás cobró un púgil alemán en combate con el título europeo de los pesados: más de tres millones de pesetas, a los que hay que añadir el importe íntegro de los derechos de televisión para Alemania, según consta en el contrato correspondiente con el promotor, José María Losa, que fue el ganador de la subasta para la organización del campeonato, que pretendían montar los promotores alemanes en Hamburgo.

TECNICA, VELOCIDAD Y ENCAJE

Jurgen Blin, sobre el papel, es superior Weiland, el púgil al que Urtain arrebató la corona europea. Aunque se da la circunstancia de que Blin fue batido a los puntos por Weiland, en Kiel, en doce rounds, en combate de semifinal para el título continental de los pesados. Fue en Noviembre de 1968 y desde entonces, Blin no ha perdido ninguno de los seis combates que ha disputado, habiendo vencido en cinco —todos a los puntos— y hecho un match nulo contra Makan Keita, el nigeriano que tanta guerra dio a Urtain en Irún aunque acabó perdiendo por KO en el sexto round. Blin ha derrotado en estos cinco últimos combates de su carrera, a púgiles de relieve, como Giulio Rinaldi, Dave Bailey, Gerard Zech, Wilhem von Homburg y Ray Patterson.

Su técnica, su velocidad y su capacidad de encaje son, desde luego, muy superiores a las de Peter Weiland. No es que Jurgen Blin sea un fuera de serie, pero algo quiere decir su historial de 33 combates, disputados desde Octubre de 1964, en que hizo su debut como profesional batiendo en cuatro rounds a Kruger, de los que sólo ha perdido cuatro a los puntos y uno por descalificación, no habiendo sido puesto nunca fuera de combate.

Los adversarios frente a los que Blin ha conocido la derrota fueron: Ray Patterson, Vittotio Saraudi, Piero dei Papa y Peter Weiland, todas a los puntos, y contra Piero Tomasini, en que fue descalificado en el segundo round.

(Es un reportaje especial para Agencia FIEL. Prohibida la reproducción).

Interesante temario para el próximo Pleno de la Federación española de Fútbol

Madrid (Logos). — En el Pleno nacional de fútbol que se celebrará como se ha anticipado el 8 de Julio próximo, se tratarán además de los asuntos de trámite, balance económico, calendarios, propuestas, etc., la modificación del reglamento de jugadores, supresión de los desempates en los partidos de Copa, nombramiento del Comité nacional de Competición que será presentado por el Comité directivo de la Federación y alguna otra propuesta.

El día 9, en pleno extraordinario que no había sido aún anunciado se tratará únicamente de dos temas: modificación del sistema de elección de Juntas directivas en los Clubs y acerca del nuevo sistema de nombramientos de presidentes de Federaciones regionales que, en adelante, será por elección general.

La propuesta del Sabadell, que será repetida, sobre el aumento a 18 los clubs de Primera División para la temporada 1971-72, no ha llegado todavía a la Federación, pero ésta como otras propuestas podrán enviarse hasta quince días antes de la fecha anunciada para el pleno del 8 de Julio.

Fútbol local

Hoy, entrenamiento del equipo de veteranos

Gestionan su enfrentamiento con el de Zaragoza

Los futbolistas veteranos burgaleses, que el domingo pasado vencieron al equipo de Astillero, estaban ultimando ya las gestiones para que se desplace a nuestra ciudad el conjunto de "viejas glorias" de Zaragoza, para enfrentare a él en partido que, como el anterior, se celebraría con fines benéficos, en El Plantío. Mientras se confirma la visita de los maños, los jugadores burgaleses prosiguen sus entrenamientos el jueves de cada semana, Es decir, que lo harán hoy, y a este respecto nos rogaron hiciésemos constar, para quienes lo ignoran, que en lugar de ir a entrenar a Cortes, como venían haciéndolo, a partir de hoy lo llevarán a cabo en un lugar más apropiado. Se trata de los terrenos que para las prácticas de Auto-Escuela posee el ex-jugador burgalesista Arsenio, en la carretera que va de Fuentes Blancas a Cardeñajimeno.

Para quienes no disponen de medios de locomoción propios, se les hace constar asimismo que acudan de seis y media a siete a la plaza del Conde de Castro (Correos), desde donde Miguelito se encargará de trasladarles con la furgoneta.

SOCIEDAD CICLO-TURISTICA «EL CID»

Próxima salida: a Pampliega

Para coincidir, una vez más, con el paso de los corredores que tomen parte en la prueba organizada por el Club Ciclista Burgalés, la Sociedad Ciclo-Turista El Cid ha programado su próxima salida del domingo por el siguiente trayecto: Burgos, San Mamés, Estépar, Villanueva de las Carretas, Villaquirán, Pampliega y regreso por el mismo sitio.

La salida, como de costumbre, desde el domicilio social, en la calle de Sombrerería, a las nueve de la mañana.

NUESTROS TELEFONOS:
20 71 43 y 20 12 80

DELEGACION COMARCAL DE FUTBOL

Como colofón a la temporada futbolística local, esta Delegación va a organizar el popular trofeo "José María Barrios", de fútbol juvenil, competición que se jugará por sistema de Copa a un solo partido. Por ello, se ruega a todos los equipos interesados en participar en este interesante torneo, acudan a la reunión que se celebrará mañana viernes a las 8,30 en la Casa del Deporte, calle San Juan, 22.

Igualmente se ruega la asistencia a la misma hora y lugar a todos los delegados de los equipos participantes en el campeonato de Segunda Regional aficionado.

Equipo español para la Copa de Europa de atletismo

Madrid (Logos).— El equipo español para la eliminatoria de la Copa de Europa de atletismo que se celebrará los días 20 y 21 del actual en las pistas de tartán de la Ciudad Universitaria de Barcelona, es el siguiente:

100 metros lisos.— Sánchez Paraiso. 200 metros, Sánchez Paraiso y Sarriá Pescador. 400 metros lisos, Magariños. 800 metros lisos, Barrio o Borraz. 1.500 metros lisos, Estéban. 5.000 metros vallas, Soriano Nieto. 3.000 metros obstáculos, Sánchez Díez. Altura.— Garriga. Pértiga.— Sola. Longitud.— Blanquer. Triple salto.— Areta. Peso.— Herrerías. Disco. — Banzo. Martillo.— Talón o Juliani. Relevos 4 por 100.— Carballo, Aguado, Sánchez Paraiso, Jones, Carda y Marco. Relevos 4 por 400.— Rivas, Magariños, Sarriá, Gómez Pellico y Gabernet.

MISCELANEA DEPORTIVA

Madrid (Alfil).— Los equipos del Real Madrid y San Antonio de Las Palmas, disputarán la final del campeonato nacional de aficionados en Alicante, en el campo de La Viña, el próximo sábado, día 20 de Junio. El partido comenzará a las ocho de la noche.

Madrid (Logos).— Los días 19, 20 y 21 del actual se celebrará en el Instituto Nacional de Educación Física la asamblea general de la Federación Española de Baloncesto, que tratará, entre otros asuntos, de la confección de los campeonatos de España, Copa del Generalísimo (femenino, juniors, juvenil); informe sobre el campeonato infantil y mini-basket y actividades internacionales.

Madrid (Logos).— Un portavoz de la Federación Española de Fútbol ha manifestado que hasta ahora no ha llegado el recurso de Guruceta, que se anunció ayer en los centros oficiales deportivos y que no se tiene conocimiento alguno sobre la dimisión o cese del presidente del comité nacional de competición, señor Ruiz de Velasco.

Londres (Alfil).— El australiano Davidson ha eliminado al español Manuel Orantes, en el torneo internacional de tenis del Queens Club, al vencerle en la segunda ronda, por el tanteo de 6-4, 1-6, 6-3.

Sylvania.— Los boxeadores españoles José Manuel Ibar (Urtain), de los pesos pesados; Barrera Corpas, de los welters juniors; Pedro Carrasco y Miguel Velázquez, de los ligeros y José Legrá, de los plumas, figuran entre los diez primeros clasificados mundiales de cada grupo, según la lista del último mes publicada por la W.B.A.

Berlín (Alfil).— El atleta alemán oriental Wolfgang Nordwig ha mejorado el record mundial de salto con pértiga, al salvar el listón a una altura de 5,45 metros, durante una reunión internacional de atletismo, celebrada en ésta.

Nordwig, que quedó tercero en los Juegos Olímpicos de Méjico, mejoró en un centímetro el record anterior, establecido hace un año, en Sacramento (California, EE. UU.), por John Pennel.

Ciclismo local

Otra prueba para juveniles A y B

Se disputará en ella el campeonato provincial

Con el patrocinio de la Federación Burgalesa de Ciclismo, el Club Ciclista ha organizado para el domingo una gran prueba reservada para corredores juveniles A y B, en la que se disputará el campeonato provincial, sobre un recorrido de sesenta kilómetros, a través del siguiente itinerario: Burgos, Villatoro, Estépar, Buniel, San Mamés y Burgos.

Según la información llegada hasta nosotros, esta prueba es preseleccionable para el campeonato de España de juveniles, de ahí el interés de los organizadores de que participen en ella todos los corredores burgaleses.

La salida se dará a las diez de la mañana, estando prevista la llegada para las doce menos cuarto, haciéndose constar, para conocimiento general, que la meta de llegada, en lugar de quedar instalada en la Avenida del Generalísimo, como figura en los anuncios murales, lo estará, por razón de obras, en la calle de Aparicio y Ruiz.

La cuantía de los premios establecidos es la siguiente:

Primero, 1.500 pesetas; segundo, 1.000; tercero, 750; cuarto, 500; quinto, 400; sexto, 300; séptimo, 250; octavo, 200; noveno, 150 y décimo, 100 pesetas.

Además, a todo corredor que se clasifique y no obtenga premio se le abonarán cincuenta pesetas en concepto de dieta.

POLLITAS

de 2 y medio a 3 meses, vendo. "Gallina Blanca Arbor Acres 26". Teléfono 206774.— Ramiro Orcajo (Frente Azucarera).

CONSTRUCCIONES VICARIO

VENDE LONJAS

Para información dirigirse a la calle Vitoria frente al 235. Gamonal (BURGOS) o llamar al Teléfono 208902.

Morris 1300

BRITISH LEYLAND AUTHI

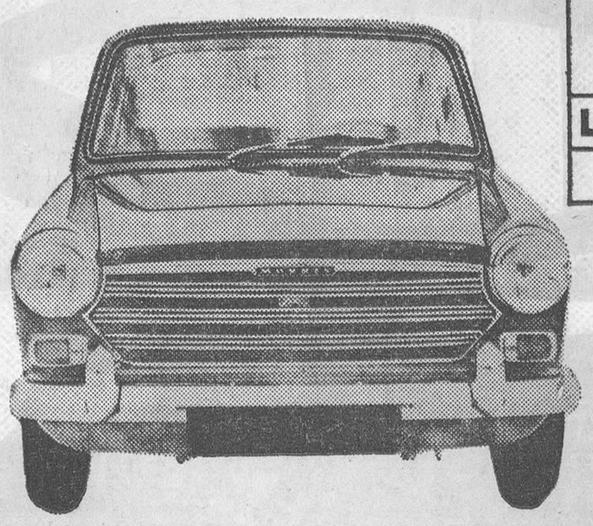

- MAS ESTABLE
- MAS CAPAZ
- MAS VELOCIDAD
- MAS AGIL
- TRACCION DELANTERA
- SUSPENSION «HYDROLASTIC»
- FRENOS DE DISCO
- MAS SEGURO

ADMITIMOS SU COCHE VIEJO VALORANDOLO ESPLENDIDAMENTE

MAXIMAS FACILIDADES

PRECIO:

122.000 PTS. F. F.

DISTRIBUIDOR: GARAJE TURISMO - Vitoria, 29

M.E.C.D. 2017

DEPORTES 12

NATACION

Burgos, escenario de los próximos campeonatos de España infantil juvenil y de saltos de trampolín

Se celebrarán en el mes de Agosto con unos 250 participantes

Vicente Orden Vigara es el director de las piscinas municipales, pero es también un hombre que siente y vive el deporte probablemente en todas y cada una de sus facetas, aunque actualmente y por razón de su cargo, se halle más directamente vinculado al deporte de la natación, considerado uno de los más completos y recomendables.

Nosotros entendemos por «vivir un deporte» algo más que el participar de él como simple espectador. Por eso nos complacemos en elogiar el entusiasmo, la dedicación con que Vicente Orden Vigara se ocupa y preocupa por la natación burgalesa, que es tanto como decir por Burgos, en esa modalidad deportiva.

Por aquello de que el movimiento se demuestra andando, bastaría hacer mención de la gran cantidad de pruebas programadas para los nadadores burgaleses, cuya relación dimos a conocer a nuestros lectores hace algunas fechas. Pero hay más, de suma importancia, de lo que nos enteramos ayer mismo. En el próximo mes de Agosto, Burgos va a ser escenario nada menos que de los campeonatos de España en las categoraís infantil y juvenil y asimismo, de la especialidad de saltos de trampolín.

Nos lo confirmó el propio Vicente Orden Vigara, a quien tuvimos que andar siguiendo los pasos mediante llamadas telefónicas a su domicilio particular y a las piscinas municipales, ya que nos habíamos enterado, —y era cierto— que ayer mismo marchaba a Madrid, para asistir a una reunión del Servicio Nacional de Actividades Deportivas, y, naturalmente, andaba ultimando y preparando cosas contra reloj en distintos sitios.

Una vez localizado nos dijo que el conseguir la celebración en Burgos de estos campeonatos, que otras veces han tenido lugar en Barcelona, Madrid y Jerez de la Frontera, no ha resultado fácil, sino que ha sido fruto de insistir sobre ello desde hace más de un año, ya que como es de suponer, son muchas las ciudades que quieren gozar de este privilegio. Conste que serán unos 250 los participantes, que las pruebas serán televisadas en directo y que vendrán a presenciarlas altas jerarquías deportivas y personalidades.

Van a ser, en suma, unas competiciones por todo lo alto, que servirán de preparación para los campeonatos de Europa, a celebrar seguidamente.

No hubo tiempo de hablar más con Vicente Orden Vigara, so pena de hacerle perder el viaje. La noticia ya la sabemos. Luego vendrán los detalles.

Lo dicho: Vicente Orden Vigara vive el deporte y las piscinas municipales, de las que es director, pronto van a dar fe de ello.

VICTOR MANUEL

LOS JUEVES, PRONOSTICOS DE KARAG

El Atlético de Bilbao es el más probable finalista entre los cuatro aspirantes

En cambio, es muy problemática la calificación del Zaragoza o del Valencia

- **En materia deportiva se dan los resultados más inesperados, de modo que el Madrid no debe perder la esperanza**
- **Logroñés y Santander deben ascender el domingo a la Segunda División**
- **Aunque pierda en el Sardinero, el Cádiz tiene grandes posibilidades de ascenso**
- **Es problemático el ascenso de los otros cinco equipos: Hércules Tarrasa, Moscardó, Villarreal y Langreo**

Por Acisclo KARAG

(De los Servicios especiales de la Agencia "Efe")

En la próxima jornada se jugarán los segundos partidos de la Copa de Su Excelencia el Generalísimo y de la promoción a Segunda División y los dos últimos partidos del campeonato mundial, cuyos detalles son los siguientes:

COPA DEL GENERALISIMO

ATLETICO DE BILBAO - Madrid (1-0)
ZARAGOZA - Valencia (0-2).

Promoción:

LOGROÑES - Hércules (1-1).
SANTANDER - Cádiz (0-0)
TARRASA - Moscardó (0-1).
Villarreal - Langreo (0-1).

IMPRESIONES

Después de triunfar los bilbaínos en Madrid, la inmensa mayoría de los aficionados pensará que ganarán con mayor razón en San Mamés. Es lo lógico, sobre todo por los antecedentes de la Liga y porque el Madrid no parece haber superado aún toda la valía de otras temporadas.

El Atlético de Bilbao debe ganar y en el peor de los casos, empatar para su calificación a la final.

Sin embargo la eliminatoria no está todavía decidida, porque en materia deportiva no hay nada seguro, pudiendo surgir los resultados más inesperados.

El Zaragoza debe triunfar, también, si bien su papeleta es más difícil por llevar una diferencia de 0-2, que es tanteo respetable entre dos equipos similares. Podría decidir la eliminatoria pensando en dos circunstancias; una, su potencia goleadora en los últimos encuentros y la otra, la irregularidad valencianista, que ha expuesto sus probabilidades frente a un equipo de inferior categoría.

Quedamos en que lo normal es el triunfo de bilbaínos y zaragocistas. Para los primeros basta la mínima diferencia y, en el peor de los casos, el empate. Y para los segundos, tienen que ir a un 2-0 para forzar por lo menos un desempate.

Por las probabilidades de unos y otros se podrían establecer estas cotizaciones:

Atlético de Bilbao, a la par.
Zaragoza y Valencia, 2 a 1.
Madrid, 6 a 1.

LA PROMOCION

Cuando el Logroñés y el Santander empataron a domicilio sus primeros partidos, lo normal es que ahora en Las Gaunas y en el Sardinero, estos dos equipos se califiquen para jugar próximamente en la Segunda División.

El Cádiz se destacó en el campeonato de Tercera e incluso en la Copa, razón por la cual muy bien puede presentar batalla contra el Ilicitano para mejorar de categoría.

No se puede decir lo mismo del Hércules puesto que el Osasuna es buen equipo y, si bien es verdad que descendió de forma en las últimas jornadas de Segunda, la realidad es que tres semanas son más que suficientes para reponerse, para mejorar su condición.

Es probable la victoria del Tarrasa, pero ¿por qué tanteo? El Moscardó tiene que apretar si quiere asegurar su ascenso pues luego, de perder, tendrá un encuentro más serio, más difícil, frente al Burgos y no es tan fácil superar a este equipo.

El Langreo puede y debe empatar en el campo del Madrigal. Y es posible la mínima diferencia, en el peor de los casos, para forzar el empate. De perder por más tantos, será muy difícil el ascenso frente a un Bilbao Atlético.

Estas son nuestras impresiones sobre la promoción a Segunda.

BALONMANO

I trofeo Atlético Burgalés

Mañana, a las 7, Obras Públicas-Liceo

Se ha venido disputando en Burgos durante este mes el torneo de balonmano organizado por el Club Atlético Burgalés, en colaboración con la Federación Burgalesa.

El interés que ha despertado este torneo ha sido extraordinario, tanto entre jugadores como aficionados. Entre los jugadores porque ha existido gran igualdad, como lo prueba el hecho de que al nal ha habido empate a puntos entre tres equipos. Y por parte de los aficionados, porque han podido ver a los mejores conjuntos burgaleses del momento, tanto de primera categoría como de juveniles.

El Club organizador, en vista del empate final entre los tres equipos, ha decidido que sean el Liceo y el Obras Públicas los que disputen el primer puesto. Este partido se jugará mañana, viernes, en el campo del Colegio del Liceo Castilla, a las siete de la tarde.

Esperamos que la igualdad de fuerzas quede de nuevo patente, por lo que es indudable que no faltará emoción e interés a lo largo de todo el encuentro.

Por ello, serán muchos los aficionados que lo vean y puedan apreciar el nivel del balonmano burgalés.

Al final del encuentro se hará la entrega de trofeos.

CLASIFICACION

	J.	G.	P.	F.	C.	P.
O. Públicas	3	2	1	66	51	4
At. Burgalés	3	2	1	51	37	4
Liceo	3	2	1	29	33	4
La Salle	3	0	3	11	26	0

Los máximos goleadores son: Vargas, 17 goles (O. Públicas). Garmendía, 15 goles (At. Burgalés).

Con 10, Irureta, At. Burgalés y Sebas, O. Públicas.

Con 9, Jiménez, O. Públicas.

También se hará entrega de trofeos a los campeones provinciales.

Al término del encuentro se hará entrega por la Federación Burgalesa de trofeos a los campeones provinciales de la temporada 1969-70.

Campeón de primera categoría, At. Burgalés.

Campeón Juvenil, Liceo Castilla.

Campeón Infantil, Liceo.

Campeón Alevín, Liceo.

También se entregarán a los jugadores alevines unos diplomas acreditativos de esa iniciación en balonmano.

R. S.

TALLERES GRAFICOS
"DIARIO DE BURGOS"
Trabajos a todo color en
OFFSET
Presupuestos ventajosos
Talleres Gráficos Diario de Burgos
Vitoria, 13 - Apartado 46 - Tfno. 202852

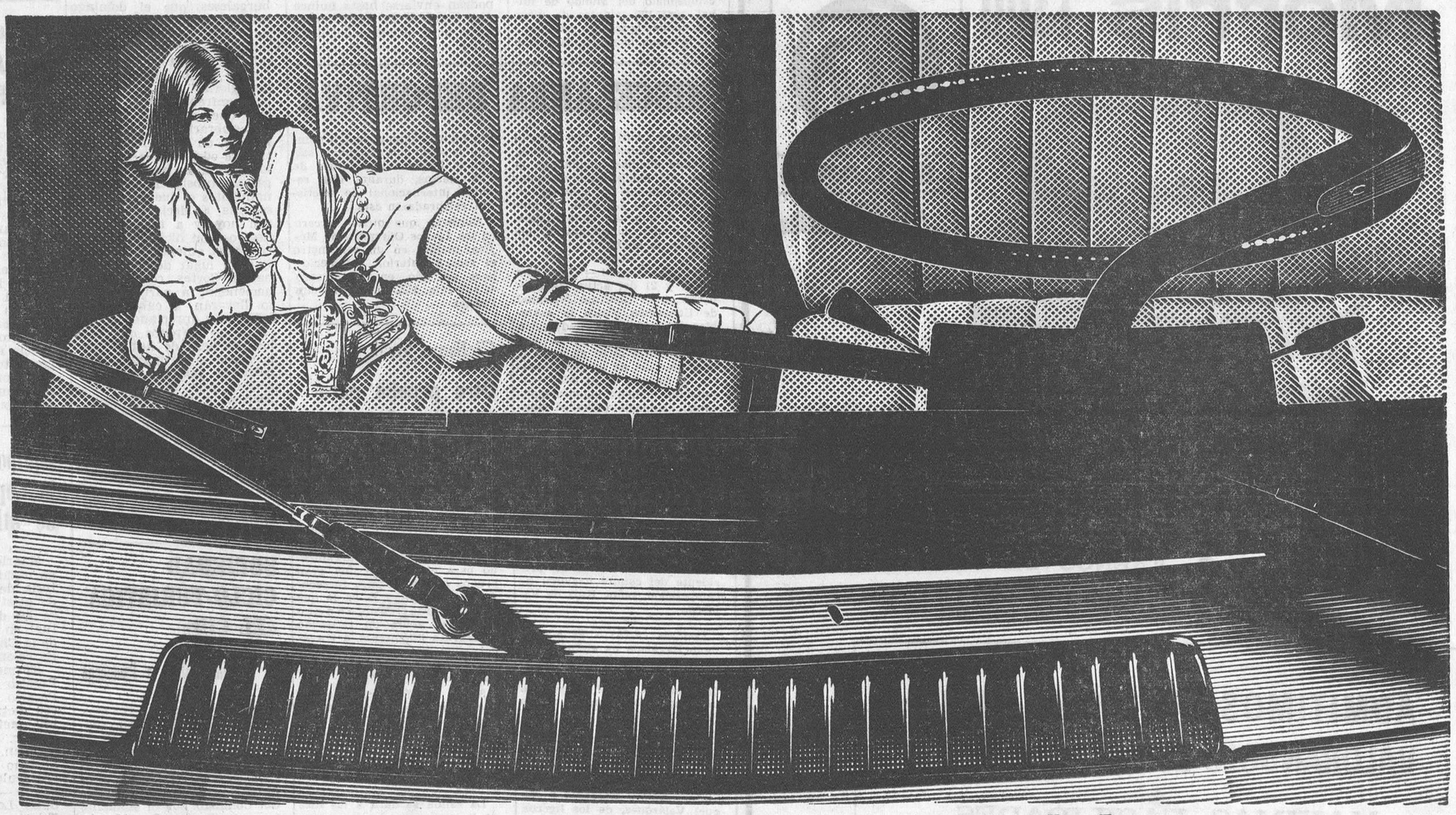

El nuevo C8 una nueva dimensión del automóvil.

El Citroën 8 ha llegado, y con él, un gran cambio en el mundo del automóvil, porque ofrece un lujo y un refinamiento hasta ahora reservados a coches de coste mucho màs elevado. Bajo su línea, la de un elegante coupé, todo se ha calculado generosamente para su comodidad. Por ejemplo, este detalle: el espacioso cristal de atrás, que permite una visibilidad excepcional y una gran superficie de repisa.
El C8 = 123 km/h, con frenos de disco, el confort y la seguridad de una berlina de gran clase, por el precio de mantenimiento de un utilitario. Con una simple ojeada se dará cuenta de que el C8 cambia todo. Pero para descubrir todo lo que ha cambiado en el mundo del automóvil con su llegada, existe un sólo medio: pruébelo. El Citroën 8 le espera, seguro de demostrarle que es el vehículo que Vd. esperaba.

CITROËN prefiere los lubricantes TOTAL

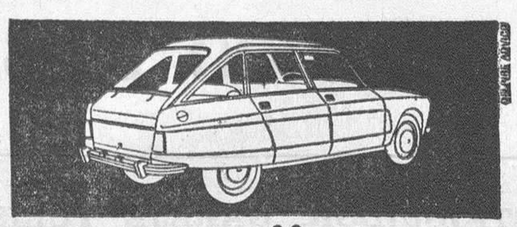

CITROËN 8

M.E.C.D. 2017

DEPORTES 12

RADIOGRAFIA DE LAS QUINIELAS

Por Juan MOLINA

◇ II ◇

RECAUDACIONES DE FABULA

- ☐ Once mil expendedores hay en todo el país
- ☐ Más de dos mil personas trabajan en los escrutinios
- ☐ Casi 200 millones de pesetas nos jugamos cada domingo
- ☐ 6.130 millones, recaudación total en la temporada de 1969
- ☐ Ocho millones de boletos a la hora comprueban las máquinas lectoras

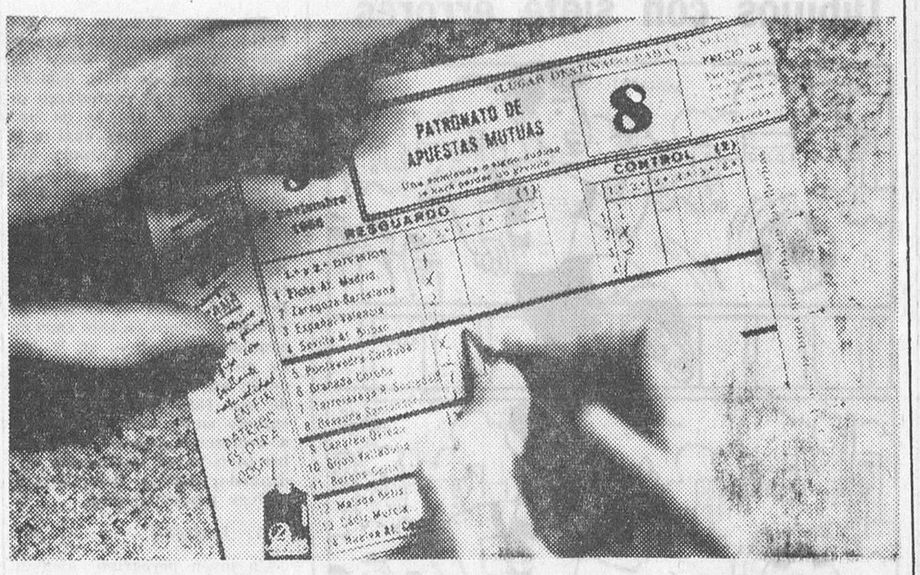

El boleto, ese sueño del 1-x-2, columna por columna, resultado por resultado, es el protagonista de las Apuestas Mutuas Deportivas Benéficas. Protagonista veterano, con veinticuatro años de existencia, que ha ido cambiando de fisonomía al paso del tiempo. — (Foto Logos)

El apostante de las quinielas tiene como un abecedario de su quehacer. En primer lugar está el boleto, protagonista en esta aventura de la fortuna. El boleto ha sufrido variaciones a lo largo de su vida, desde aquellos primeros momentos de 1946, hasta llegar a los actuales, canalizados a través de las delegaciones en todo el país.

Actualmente funcionan alrededor de 11.000 expendedores en toda España, con unas ciudades capitales, según el número de expendedores: Barcelona, Valencia, Madrid, Zaragoza, Sevilla... El mundo de las delegaciones es amplísimo en su red de expendedurías: desde los bares, estancos, quioscos, papelerías a los despachos auxiliares, que canalizan esa riada semanal del boleto.

El boleto sigue su curso normal desde que se rellena, hasta que se cierra bajo una estrecha vigilancia y un control severísimo y pasa, definitivamente, al escrutinio.

El escrutinio es la palabra clave para el apostante que acierta. ¿Cuántos boletos premiados aparecerán? Es el momento de la selección. Montañas de boletos con todo tipo de combinaciones numéricas en busca de la suerte.

El servicio de escrutinio se lleva a cabo por nueve centros empleados en Madrid, Algeciras, Barcelona, Granada, San Sebastián, Toledo, Valencia, Valladolid y Zaragoza.

¿Cómo se realiza el escrutinio? Unas 2.200 personas trabajan en este quehacer. El personal se distribuye por mesas, con unos escrutadores, un clasificador, un ayudante de clasificación y un jefe de mesa. La mecanización hace gran parte, pero siempre será necesaria la mano del hombre. En Algeciras son 194 las personas que trabajan en esta labor; en Barcelona, 501; en Granada, 169; en San Sebastián, 120; en Valencia, 236; en Valladolid, 109; en Toledo, 108 y en Zaragoza, 118 y sobre todas Madrid con 639.

Boleto, delegación y escrutinio. Tres palabras clave en esta cita con la suerte.

LAS RECAUDACIONES

Más de 2.000 personas para computar boletos, para seleccionar los aciertos, boleto por boleto. Pero, ¿cuánto nos jugamos los españoles en este bonito deporte de las quinielas? Por ejemplo, en los dos últimos años, por no remontarnos demasiado atrás en este recuento de cifras, se alcanzó un auténtico «boom» de «inversión». La recaudación media por jornada en la temporada 1967-1968 fue de 138 millones de pesetas y la pasada, 1968-1969, se alcanzaron los 153 millones semanales.

Exactamente, en la temporada 1967-1968 se recaudaron casi cinco mil millones: 4.975.726,270 pesetas. En la temporada de 1969 la recaudación total fue de 6.130.789.380 pesetas. Comparadas estas cifras con los nueve millones y medio de pesetas de la primera temporada de las quinielas, casi da risa.

En este juego del azar, como ocurre con otros, Madrid y Barcelona van a la cabeza en la recaudación anual. Valgan los siguientes ejemplos máximos y mínimos de recaudación en la temporada 1968-1969, es decir, la última.

Máximos:

Madrid, 1.187.701.700 pesetas; Barcelona, 1.085.900.875; Valencia, 368.536.755; Bilbao, 184.219.020; Sevilla, 179.939.800; Palma de Mallorca, 159.546.910.

Mínimos:

Soria, 10.084.205 pesetas; Guadalajara, 10.958.545; Melilla,, 11.046.275; Cuenca, 16.885.640; Alcoy, 19.444.775; Segovia, 20.055.045; Jerez, 20.556.045.

Sólo pasan los cien millones de pesetas jugados a lo largo de la temporada, las provincias citadas como máximas, así como Alicante, La Coruña, Málaga, Murcia, Oviedo, San Sebastián, Tenerife, Vigo y Zaragoza. El resto de las capitales españolas —con sus provincias— juegan cifras parecidas, que oscilan entre los cuarenta y los ochenta millones de pesetas al año. Cantidades que parecen chiquitas, pero que ahí están, como ejemplo del sueño permanente del español medio con la fortuna.

Las cifras relativas a la temporada que ahora termina se desconocen, porque aún faltan algunas jornadas, pero los datos acumulados ya permiten adelantar que se superará todo lo anterior.

Como documento de lo dicho sí se puede adelantar que esta temporada que ahora finaliza ha batido la recaudación record de las quinielas en una sola jornada: la del 12 de Abril de 1970, con un total recaudado de 227.345.530 pesetas, es decir, casi cien millones más que la media de recaudación en la temporada precedente. Evidentemente ese incremento se debió al pleno de catorce, con sus numerosos aciertos «pedrea» de trece y de doce, que totalizaron 37.680.990 pesetas de premio. Como consolación puede valer...

LA MECANIZACION DE LAS QUINIELAS :—:

Todo este proceso de boletos, delegaciones y escrutinio necesitaba, especialmente en los últimos años, una mecanización que no fuera todo el trabajo a la mano del hombre.

El primer paso en esta mecanización fue el microfilmado de los boletos, lo que hace que las apuestas se formalicen antes de la celebración de los partidos. Los rollos de película pasan posteriormente a unas máquinas lectoras y comprobados, pasan a la caja acorazada que garantiza la honradez de las apuestas. Para hacer frente a esta tarea las quinielas disponen de cincuenta y dos máquinas lectoras.

La revisión de boletos por este sistema permite llegar hasta los 16.000 a 20.000 en una hora. Como complemento, el laboratorio de revelado dotado de once aparatos que permiten revelar 30 rollos de película por hora.

Veintiséis máquinas lectoras comprueba las películas y, posteriormente, los boletos seleccionados como presuntos premios. Es decir, con estas máquinas se pueden comprobar hasta ocho millones de boletos en una sola jornada de trabajo.

Para las operaciones de escrutinio se cuenta con ocho máquinas seleccionadoras de aciertos y para la próxima temporada habrá trece, con un rendimiento de 24.000 a 30.000 boletos escrutados a la hora. Esto quiere decir que en la temporada de 1970-1971 se escrutará por medios electrónicos hasta el 60 por 100 de los boletos vendidos.

Doscientos cuarenta y siete millones de pesetas apostados en una sola jornada; todo un ejército de hombres preparados para el escrutinio; mecanización progresiva para facilitar la tarea... Y todo eso ¿para qué? Sencillamente, para que algunos españoles se hagan millonarios, como lo es ya un buen puñado a cuenta de este juego que un día nació como «Apuestas Mutuas Deportivas Benéficas». Ellos, los millonarios que han dado hasta ahora, son los auténticos, los verdaderos protagonistas de las quinielas.

(Exclusiva de la Agencia LOGOS. — Prohibida la reproducción).

LOS NIÑOS SORDOMUDOS, GRANDES JUGADORES DE MINIBASQUET

☐ España, una vez más pionera de este tipo de actividades deportivas

Por José BARBERO

El baloncesto y su cantera el minibasquet, son actividades eminentemente "del laboratorio" por cuanto están minuciosamente estudiadas las características del juego y su reglamentación para conseguir la más óptima formación física y cívica de los deportistas. Pero, en el mini, aún se llega a más toda vez que lo que verdaderamente interesa no es crear "ases" sino tratar de conseguir una formación integral del niño a través de un juego predeportivo cuya base es el baloncesto.

Así, está perfectamente reglamentada la obligatoriedad de que jueguen todos los niños, incluídos los que pudieron ser considerados como suplentes y que descansen los titulares al menos durante uno de los cuatro períodos de juego. De tal suerte que han de participar los altos, los bajos, los gorditos, los miopes, los superdotados, los torpes... Es decir, todos los niños y niñas que tienen derecho y capacidad para la educación sin pensar en afanes de victoria ni lamentos de derrota que no caben en el mini por tratarse sólo de un juego que la Sociedad está obligada a proporcionar a la infancia sin discriminación alguna para evitar incomprensiones y futuros males en el subconciente.

Por todo ello, entrevistamos a don Rafael Pintado Polanco, profesor de Educación Física del colegio de niños sordomudos "La Purísima", de Madrid.

—Tanto en nuestro masculino como en el femenino, tenemos alumnado de todas las provincias españolas y de Hispanoamérica, con edades comprendidas entre los 4 y los 18 años. Su defecto básico en la sordera y por este motivo, los que la padecen desde que nacieron, no saben hablar. Además están los mudos. Pero unos y otros siempre del Colegio con una dicción bastante comprensible.

—¿...?

—«Entre los sordomudos, como ocurre en todo, los hay de distinto grado de inteligencia. Pero estos niños tienen la enorme ventaja de la gran atención que prestan y de su docilidad. Y algunos asombran como el caso de uno de ellos que interpreta música clásica... y la oye y la siente a su manera».

—¿...?

—A las siete y media de la mañana les doy su primera clase deportiva. Pero desde un cuarto de hora antes ya me están esperando impacientes a la puerta del gimnasio.

—¿...?

Puesto que su constitución física es totalmente normal, salvo su sordera, el reglamento de juego es idéntico y sólo los «amigos» han de sustituir el silbato por un pañolón para el arbitraje. Para facilitarles la labor, dos personas situadas en las bandas o fondos agitan también sus pañuelos cuando lo hacen los árbitros y así siempre lo ve el jugador, cualquiera que sea su posición en el terreno de juego.

—¿...?

—Estos minibasquistas y baloncestistas deben ser tratados en igualdad de condiciones que los demás. No piden lástima —lo que sería contraproducente a pesar de que se hicieran con la mayor voluntad— sino tan sólo el respeto que cualquier jugador y equipo deben al oponente. Ni más ni menos.

—¿...?

—Los equipos de sordomudos deben acoplarse en las competiciones normales y no quedar aislados en torneos especiales para ellos. Esto les crea una sensación de inferioridad que no existe y por tal motivo tampoco es aconsejable separarlos en campamentos y en otras actividades cuando lo que necesitan es que se les integre en la sociedad aunque a veces haya que tener en consideración sus peculiares características.

—¿...?

—Su actuación en el Palacio de Deportes durante el Festival Mundial de minibasquet, fue un verdadero éxito en todos los sentidos. Además, al ser televisado en directo el espectáculo, toda España pudo comprobarlo y por tal motivo estos niños se sienten satisfechísimos de esta su primera oportunidad de exhibirse deportivamente ante un público de oyentes.

—¿...?

—Son varias las provincias españolas donde hay competiciones internas de niños sordomudos de ambos sexos y por doquier se ha comprobado su gran inteligencia y habilidad en el juego. Lo que hay que hacer ahora, insisto, es integrales en competiciones mixtas con los demás colegios y clubs.

—¿...?

—Estos niños no causan problemas de entrenamiento o arbitraje porque forzosamente han de ser muy atentos y dóciles para enterarse de todo. Y reaccionan muy bien ante el estímulo cual ocurrió en el Palacio donde el público les animó de forma incansable... entre ellos, varios cientos de alumnos y alumnas de los colegios madrileños de sordomudos que estaban orgullosos del deconocido triunfo que estaban merecidamente consiguiendo sus compañeros.

Después de escuchar todas estas consideraciones, sólo nos resta añadir que representantes de medio centenar de naciones presenciaron esta exhibición —única en el mundo minibasquista— y elogiaron el sistema español, pionero también en este sentido en todo lo que se relaciona con el mini mundial.

(Reportaje deportivo especial para Agencia FIEL. Prohibida la reproducción).

DE "LA VANGUARDIA", DE BARCELONA

LA CRUZ VITAFOR SALVA ARTISTAS Y TOREROS

LA CLAVE DEL MAGNETISMO EN PELAYO, 12 - BARCELONA

El popular locutor de Radio y TV Española, don Joaquín Soler Serrano, interviuvando al público en plena calle barcelonesa de Pelayo, 12, local de la Cruz Magnética Vitafor, obsérvese un popular torero en el círculo.

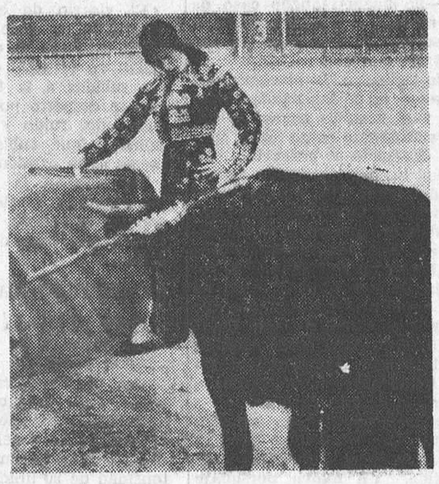

La Greca, la torera y artista española, alegre y optimista cuando se le hablaba de la Cruz Magnética Vitafor, hoy se encuentra en América retirada de la vida artístico-taurina, aquí la vemos en la Plaza Santamaría de Bogotá, el pasado año.

La Cruz Magnética Vitafor (no confundirse, ya que esta marca es la primera lanzada en el mundo, con más de un millón vendidas ya en un solo país) tiene un sin fin de anécdotas, hoy traemos a nuestros lectores, estas expresiones de relevantes figuras de la escena y de los ruedos, como hay también en el ambiente familiar

La estrella del cine francés, Marthe Altery dijo a un periódico de su país: "Doy las gracias a la Cruz Magnética **VITAFOR**, ella me ha vuelto a dar en mi agitada vida, el aliciente de vivirla de nuevo y el recobrar el equilibrio de mi sistema nervioso, soy una nueva mujer gracias a esta joya que es la Cruz **Vitafor**...

Otra famosa artista y torera española, ya retirada de los escenarios y ruedos americanos, la célebre cantaora, bailaora y torera, que no es ni gitana ni andaluza y es de Bilbao, LA CRECA, que toreó 19 corridas en América a beneficio de los niños, con novilleros como Germán Urueña, J. L. Cáceres, etc., dijo de la **CRUZ VITAFOR:** "Compré esta joya magnética en un viaje que hice a Francia cuando actué con Marlene Dietrich en el Palm Deach de Cannes, fue por 1962: desde entonces no me la he quitado, solucionó el problema de mis nervios, fatiga muscular y lo más grande que va no me mareaba en los viajes aéreos, francamente puedo decir que creo en la Cruz Magnética Vitafor, por los resultados que constaté de ella...

Y un torero, el de la gráfica, este matador dice: "Esta crucecita magnética Vitafor, ha solucionado el problema de mi insomnio, ya que con tanto ajetreo, andaba de cabeza... y no por los toros.

Y una anciana de 80 años, la señora F. Gil de Torres, dice: "Mis jaquecas, dolores de cabeza, he podido por fin regularizar mi sistema nervioso, soy una mujer con diez años menos, hasta mi nieto me dice: Abuelita qué cambiada estás... y entonces pienso que la **Cruz Magnética VITAFOR** (así se lo he escrito a ellos) es la causante, de esta nueva felicidad mía, ya que me encuentro mejor físicamente.

Estas son las manifestaciones de estos personajes, ahora para más informes pueden dirigirse a las oficinas de **VITAFOR EN PELAYO, 12, 1.° F, BARCELONA** donde COMPLETAMENTE GRATIS LES DARAN TODA CLASE DE INFORMACION SOBRE LAS INFLUENCIAS DE LA **CRUZ MAGNETICA VITAFOR.** NO SE CONFUNDAN, ES CALLE PELAYO, 12. — BARCELONA.

Recorte y envíe este cupón, GRATIS recibirá información.

CRUZ VITAFOR

Calle Pelayo, 12—BARCELONA

Nombre y apellidos ... ...
Calle ... ... **núm.** ... ...
Ciudad ... ...

AV 1.

DR. J. A. LEDO POZUETA

Trastornos circulatorios periféricos. — Cirugía vascular.
San Ildefonso, 3, 2.º Tel 237974
VALLADOLID

CAJA DE AHORROS DEL CIRCULO CATOLICO

OCTAVO SORTEO DE

«COLONIAS VERANIEGAS»

Pasado mañana, sábado, en el descanso de la primera sesión de cine infantil de la tarde, en la que se proyectará la película en color

«RAICES DEL CIELO»

serán sorteadas las plazas de niñas y niños para la Colonia Infantil Marítima de Cóbreces (Santander).

Las invitaciones podrán ser retiradas en las oficinas de la capital de la

CAJA DE AHORROS DEL CIRCULO

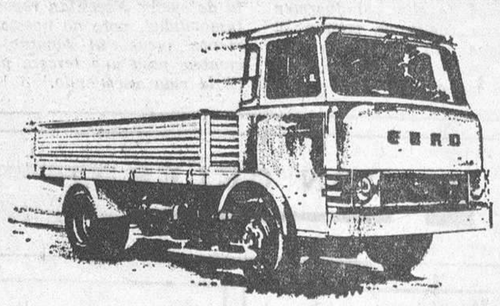

aVance con EBRO

CONCESIONARIOS:

PALACIOS

AUTO-AGRICOLA, S. A.

BURGOS - ARANDA - MIRANDA - MEDINA

M.E.C.D. 2017

Diario de Burgos

FUNDADO EN 1891

Talleres Gráficos "Diario de Burgos"
TODA CLASE DE TRABAJOS DE CALIDAD
Vitoria. 13. — Apartado 46 — Tfno 202852
Revistas. folletos. acciones. impresos comerciales

CON LAGRIMAS DE ALEGRIA

Davenport (Iowa). — Tratando de ocultar sus lágrimas de alegria, Cheryl Bronne, miss Iowa 1970, luce su corona de reina de belleza, después de vencer en la competición. Será la primera mujer negra que competirá en el próximo concurso para elegir a miss América en los 50 años de existencia del concurso.
(Telefoto Cifra)

Diario de Burgos
Tirada controlada por
OJD DIFUSION · PUBLICIDAD

El sueño de los animales está en función de la seguridad de cada uno

La jirafa bate el record de dormir poco

(Colaboración especial para Agencia FIEL-PFI, por F. H., en exclusiva para DIARIO DE BURGOS).

Un fotógrafo alemán ha logrado fiilmar la noche de una jirafa. Y se ha demostrado que este animal tiene un sueño tan fugaz que probablemente ostenta un récord en este dominio. Parece que no duerme más de veinte minutos, y con un sueño entrecortado por frecuentes interrupciones. La jirafa, que no tiene otro medio de defensa que la fuga, es de un natural inquieto. No puede conciliar verdaderamente el sueño hasta que se siente en perfecta seguridad. Ahora bien, la menor presencia humana basta para ponerla en estado de alerta. Por esto, era tan difícil hasta ahora sarprenderla abandonada en "brazos de Morfeo".

Se sabía ya que los animales ungulados duermen poco. La domesticación milenaria de los bóvidos y de los caballos ha modificado poco sus hábitos a este respecto. Ciertamente se ve en los pastos, vacas en posición de reposo. ¿Es posible decir que duermen? Digamos que dormitan. Ese semisueño descansa pero, incluso en ese caso, los ungulados conservan una actitud de alerta. Al menor peligro están dispuestos a huir. Es el miedo precisamente lo que les impide dormir.

Los carnívoros, por ejemplo, o las aves rapaces, refugiados en antros innacesibles, duermen el sueño de los justos, a pesar de los actos sangrientos que tienen sobre la conciencia. En cuanto a los animales domésticos, como el perro o el gato, no hablemos de ellos. Si duermen a pierna suelta es porque su seguridad está amenazada muy raras veces. Se ha observado que la manera en que los animales se nutren influye en la duración e intensidad de su sueño. Los leones y tigres, que en el espacio de varios días pueden encontrar sólo una presa poco satisfactoria, tienen bastante tiempo para dormir. Este no es el caso de los herbívoros en genenal, cuya alimentación es tan poco consistente que les obliga a multiplicar las comidas, a todas las horas del día.

El elefante, que podría contar con el grosor de su piel como con un escudo, duerme con un ojo abierto, tanto más cuanto que su volumen le prohibe la huida instantánea frente a un peligro que surja durante su sueño. De hecho, se concede como máximo de tres a cuatro horas de reposo total. Entonces se tumba sobre un costado y luego sobre el otro. Esta es la postura que adopta también la jirafa. Cada una de sus noches se compone de tres a cinco sueños muy breves, de cuatro a doce minutos como máximo. En los intervalos, el animal se pasea, come y vuelve a dormirse. Se conoce que duerme profundamente cuando su cuello reposa en semicírculo sobre una de sus patas posteriores.

Si el sueño está en función de la seguridad de cada uno, puede explicarse que la jirafa tema el sueño profundo que la hace particularmente vulnerable. En efecto, si un peligro la sorprende cuando se halla extendida en el suelo, necesitará algún tiempo para ponerse en pie y colocarse en estado de defensa. De ahí su vigilancia instintiva. Lo que asombra es que los animales no parecen sufrir por falta de sueño. Necesitan reposo e inmovilidad, pero no necesariamente sueño. El hombre, en cambio, pasa una tercera parte de la vida durmiendo.

NUESTROS COLABORADORES

Gallo y "homo viator"

Por Próspero GARCIA GALLARDO

Yo había pedido en la lista del menú del restaurante pollo al ajillo. La moza del parador riojano —formidable tipo—, vestida típicamente con saya verde, medias blancas y corpiño negro, después de tardar demasiado tiempo en servirme, debió de entender mal y, en vez de pollo al ajillo, me trajo un excelente pero muy picante picadillo. Estábamos en tierras de Gonzalo de Berceo. No es extraño que la joven se confundiese entre rimas, «picadillo» y «ajillo», pero no tenía yo demasiada confianza que esa poesía gástrica armonizase con mis no muy fuertes facultades digestivas.

Con buen apetito comí, que no era cosa, por otro lado, de esperar más tiempo, como se aguarda cualquier procedimiento administrativo: ¡Venga un buen tinto del país! No hay nada más sano ni mejor que el vino para disolver el picante, tan de uso en esta calzada riojana, donde antaño andaban con fe los peregrinos. «Homo viator» que somos, a mi me gusta frecuentarla. Así ocurrió aquel día. No había llegado allí como turista. Lo conozco demasiado, pero un mínimo pretexto y he ahí que efectúo un pequeño rodeo y un alto en el camino para yantar. La vida del homo viator, como me he denominado y como, en realidad, todos somos, tiene algo de peregrina y sinuosa hacia la tentación de lo que sea, incluso la tentación de una buena mesa.

La pequeña ciudad de Santo Domingo de la Calzada la considero casi burgalesa. Lo es tanto por su santo ingeniero que nació en el siglo XII en el límite regional, Viloria de la Rioja —hoy pueblo burgalés—, como por el obispo titular de aquel templo. Motivo de orgullo de nuestro regionalismo provincial no cabe duda que es, el poseer en ese extremo, donde la áspera meseta, al descender, se dulcifica, un intercambio entre santos, entre vinos y entre obispos y gustar de los típicos platos picantes, servidos por simpáticas mozas mesoneras. Todo eso reconforta el alma y en cuanto al picante —no hagáis mucho caso de los médicos— también ayuda a conservar la juventud de los cuerpos.

Sin embargo, la sirvienta del parador, la de las medias blancas y el corpiño negro, se había confundido como aquel juez que sentenció al peregrino, que según la muy conocida leyenda del lugar (1), provocara el milagro de la gallina o del gallo delator, que en esto del sexo del ave, los investigadores del hecho no se han puesto todavía de acuerdo. El caso es que aquel prodigio ayudó a dar definitiva fama a este lugar de la Rioja Alta, cuna, además, de la poesía castellana y jalón importante, como Burgos y León, de la ruta jacobea.

En lo concerniente a nuestro menú, hemos dicho, que la moza, en efecto, se había confundido. Un nuevo personaje —el picadillo de cerdo— se coló de entre bastidores, pero en cierto modo, por esos factores de la existencia de un «error», la intención del pollo pedido, y la realidad de una sirvienta de mesón, se vino a reconstituir, en recuerdo o sugerencia histórica, alguno de los elementos necesarios al drama de sabor casi griego, estilo de Sófocles, de la célebre leyenda de la Calzada. Incluso el picante picadillo pudo haber sustituído a ese juez o cadí del medioevo, terminando con la salud o la vida del peregrino, pero hay que tener esperanzas equidistantes en los errores o aciertos, tanto de la justicia como de la terapéutica.

Desde que a esa mesonera riojana del siglo XIII, perjura por amor, la delatase el gallo o la gallina guisada sobre la propia mesa del magistrado, estas sirvientas del parador —yo pensé— no hacen buenas migas con las aves que salen de la cocina. Verdad es que el positivismo de nuestros tiempos no se presta a prodigios, como el que ayudara a la canonización de Santo Domingo, pero bueno es que en aquel lugar esas chicas tomen precauciones. Sin embargo, el Santo Patrón de las carreteras, como buen técnico de resistencias, no debe, en el fondo, aceptar los errores.

En estos tiempos en que tantos «homos viators» andamos sobre ruedas y con motor por esos caminos de Dios, debiéramos sustituir el patronazgo de San Cristóbal por la de una tradición más sólida, cual es la del Santo de la Calzada que definitivamente han adoptado los ingenieros de estas construcciones. En cuanto a todos aquellos funcionarios que intervienen en un proceso judicial de tráfico, yo les aconsejaría que tomasen como patrono al gallo. Por algo, como al caballo de Santiago —pero en este caso en ejemplar viviente—, se le tiene cierta veneración, y asiste desde los altares, a los oficios de esa catedral riojana. Consultado como testigo, ayudaría a esclarecer errores pero, sobre todo, la voz de su canto madrugador podría contribuir a activar procedimientos.

(1) Leyenda:

Un joven peregrino alemán. durante el siglo XIII, fue ahorcado en este lugar riojano por un error de justicia basado en la información falsa de una sirvienta de mesón. El Santo de la Calzada le resucitó, a la vez que un pollo o gallina, ya guisada, que iba a comer el juez, volvió, también, a la vida, no se sabe si para testimoniar la verdad o para reprochar más escandalosamente a la justicia.

Dibujos con siete errores

Estos dos dibujos son aparentemente iguales. Siete diferencias les separan. Si es usted buen observador debe descubrirlas antes de cinco minutos.

(La solución mañana)

COSAS VEREDES

ROBAN TRES CAMPANAS QUE PESAN MAS DE MIL KILOS

Garbrave (Inglaterra) (Efe). Tres grandes campanas que pesan más de una tonelada fueron robadas del atrio de la iglesia de San Andrés de esta localidad la pasada noche.

El vicario de esta villa de Yorkshire, el reverendo K. H. Cook, dijo que las campanas estaban en el atrio en espera de ser subidas a la torre. Añadió que se despertó por la noche a causa del ruido y vio a unos hombres que subían las campanas a un camión.

Telefoneó a la Policía, pero los ladrones pudieron escapar con las campanas, valoradas en 1.300 libras (más de 200.000 pesetas).

MONUMENTO RADIOACTIVO

Viena (Efe).—La estatua conmemorativa a la memoria de Goethe, enclavada en la Ringstrasse, de Viena, es radioactiva, según han descubierto, inopinadamente, los científicos austriacos. La base del monumento despide rayos gamma con una intensidad de 90 unidades por hora según la escala de rayos X. Sin embargo, no existe motivo de preocupación ya que según la escala científica de tolerancia el número de rayos gamma que son perniciosos para el ser humano está calculado en 5.000 unidades por hora. Debido a esto los admiradores de Goethe podrán seguir visitando el monumento a su ídolo sin temor alguno por su vida.

El motivo de las radiaciones gamma es debido, a que la base del monumento es una rosa de sionita —una mezcla de metales radioactivos y feldespato— que por su composición desprende esta pequeña cantidad de rayos no nocivos para el ser humano.

REBAÑO DIEZMADO POR UNA MANADA DE PERROS DE CAZA

Gerona (Cifra).—Cincuenta y tres ovejas y 30 corderos han sido sacrificados por una manada de perros de caza en Campdevanol. El pastor Pedro Morena Tarruella, propietario del rebaño diezmado, al reconocer a uno de los perros propiedad de Emilio Casadesus, dueño de un manso vecino llamado "Molinot", ha dado el correspondiente parte a la Guardia Civil, la cual, al trasladarse al citado manso, halló la totalidad de ovejas y corderos sacrificados. Emilio Casadesus se ha hecho cargo del gasto y desperfectos causados, que se elevan a unas noventa mil pesetas, y que hará efectivas al pastor.

ESTUDIARA LOS EFECTOS DE LA DROGA EN EL OIDO

París (Efe).—El conocido director de orquesta austriaco, Herbert von Karajan, consejero músical de la Orquesta de París, ha declarado esta tarde en una conferencia de Prensa que estaba decidido a hacer uso de estupefacientes este verano. El artista se propone estudiar los efectos de la droga en el oído. Esta experiencia será hecha en Salzburgo en el marco de la "Fundación Karajan".

Carta de MADRID

Por «TACHIN»

NORMALIDAD LABORAL EN LOS «BUSES»

Producción nacional de tabaco: de 25 a 30 millones de kilos

MADRID.- *"Hay noticias que asustan desde que empiezan a asomar por el teletipo", dice Reverte en "Pueblo". "Por ejemplo —prosigue— esta que ayer asomó: en varias ciudades españolas se celebraron elecciones hace dos días para cubrir vacantes de procuradores en Cortes por las Diputaciones provinciales y Municipios. Y vean ustedes de dónde le viene el susto al que esto firma: de los doce nuevos procuradores elegidos, siete son presidentes de Diputación, cuatro, alcaldes y uno vicepresente de Diputación. Como estos cargos se promueven desde arriba, o sea, a dedo, pues resulta que estos hombres, por razones puramente psicológicas, son más representantes del Poder que de las provincias y los Municipios. La reforma de la ley de Administración local y del reglamento de las Cortes no puede ser más urgente".*

FUTBOL

Santiago Bernabéu ha dicho que, de siempre, el Atlético de Bilbao y el Madrid han tenido una línea recta de conducta, al dictado de su paralela historia deportiva y que, en la comida entre los directivos de ambos clubs, dijo a solas al "gran señor", que es Félix Oraá que la salvación del fútbol está en la serenidad de las directivas, en la unión, en el noble y necesario deseo de saber perdonar, porque la persistencia en la dureza injusta, la severidad con el contrario, es nefasta para todos". Y al preguntarle Hernández Petit si ve perdida la eliminatoria, Bernabéu le contestó que eso era lo de menos y que somos todos amigos.

PASO

Al fin se ha decidido a estrenar Alfonso Paso. Mañana dará a conocer "Los que viven de la base", obra en la que, como él ha dicho, pretende establecer el contraste entre la vida norteamericana y la española. Se trata de un sainete muy actual, de una obra escrita para el momento. Se ha ido a Egipto en misión periodística y le entristece, ha dicho, no estar aquí para pedir perdón o para compartir con el público su regocijo.

NOTICIAS BREVES

Siete mil mujeres mueren al año en España de cáncer ginecológico.

—Normalidad laboral en los "buses"

—Déficit de la balanza comercial en el mes de Mayo, 10.534 millones de pesetas, frente a 15.709 millones del mismo mes del año anterior.

—Aumentan las letras protestadas.

—De 25 a 30 millones de kilos de tabaco se producen en España.

—"Estampita" Isabel Parra Doncel, 7.600 pesetas.

Tienen que devolver la arena

Furnes (Bélgica) (Efe). — A restituir en un plazo máximo de tres meses todas las toneladas de arena que sustrajeron en las dunas de la playa de Costduinkerke hasta que el paraje recobre su antiguo aspecto y a catorce días de cárcel han sido condenados los belgas María Rijckaert y Werner Decoster por el Tribunal de Furnes durante su sesión de ayer.

Los encausados habían alegado durante el juicio que su intención era únicamente igualar el nivel de la playa haciendo desaparecer las dunas.

Pasando el rato

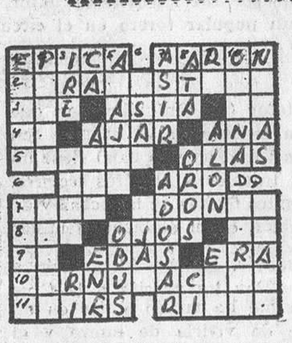

HORIZONTALES. — 1: Dícese de la poesía heroica. Hermano de Moisés. — 2: Misterioso. — 3: Aeta. Una de las cinco partes del Mundo. Preposición. — 4: Letra griega. Deslucir una cosa. Nombre de mujer. — 5: Apóstol hermano de San Pedro. Ondas en la superficie del agua. — 6: Plural de vocal. Planta aróidea. — 6: Señal en la fruta. Que tiene suficiencia o aptitud (fem.). — 8: Demostrativo. Arcos de puente. Antigua ciudad de la Caldea. — 9: Consonantes. (Al revés) Está enterado. Lugar donde se trillan las mieses. — 10: Conversación en perjuicio de alguien. — 11: Signo del Zodiaco. Deidad femenina.

VERTICALES. — 1: Ciudad de la provincia de Sevilla. Porción que se gasta de una cosa. 2: Cierto deporte. Asturiano. — 3: Del verbo ir. Número. (Al rev.) Andar. — 4: Símbolo del calcio. Medida de superficie. Nombre de letra. — 5: Sucesión continuada de las olas (pl.). Cañón. — 6: Aires populares de las Islas Canarias. Ijada. — 7: Agarrar con las manos. Arrimad de espaldas. — 8: Liga con cuerdas. Palo de la baraja. Ciento uno. — 9: Abreviatura del Estado de Rhoe Island. Ala desprovista de plumas. Vocales desiguales. — 10: Fetidez de aliento. Vientos de Oriente. 11: Novenas. Embuste.

SOLUCIONES

AL CRUCIGRAMA:

HORIZONTALES. — 1: Taumaturgia. — 2: Rumania. R.— 3: Un. Serio. Pd. — 4: R.I.P, naC.. R.A.U. — 5: Otelo. Orujo. 6: Ira. Aba. — 7: Adora. asorA. — 8: Sol. Ibi. Res. — 9: Es. Acaro. Lo. — 10: A. Atacóla. M. 11: Remoloneará.

VERTICALES. — 1: Tauro. Asear. — 2: A. Nítidos. E. — 3: Ur. Perol. Am. — 4: Mus. Lar. Ato. — 5: Ameno. aicaL. 6: Tara. Baco. — 7: Unico. Airón. — 8: Río. Ras. ¡Olé! — 9: Ga. Rubor. Aa. — 10: I. Pajarel. R. — 11: Arduo. Asoma.

AL JEROGLIFICO:

Se lo repartieron

A LOS SIETE ERRORES:

Rama de árbol, ladrillo, rama de árbol, cinturón señorita, cuello señor. raqueta, arboleda.

EL SERENO DE MI CALLE

A uno de esos trompas nocturnos le dio el sábado último por "meterse" con el sereno, y después de largarle unas cuantas flores, le dijo:

—¿Cuál es el animal más fiero? El sereno.

Acertó a pasar un transeúnte, quien le manifestó al de las llaves:

—Pero, hombre, ¿no está usted oyendo lo que le dice ese sujeto?

Y con toda tranquilidad contestó el sereno:

—A mí no es, yo soy el suplente.

POR SI NO LO SABIA

La señora se está preparando para salir. Suena el timbre de entrada y a poco se presenta la empleada de hogar con una misiva.

—¿No sabe usted —le dice la dueña de la casa— que las cartas se traen en una bandeja?

—Sí, señora —contesta la servidora—, pero creí que usted no lo sabía.

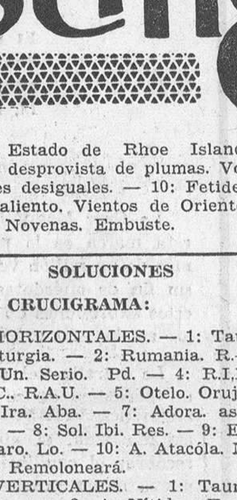

—¿Qué hizo cuando se enteró del fracaso?

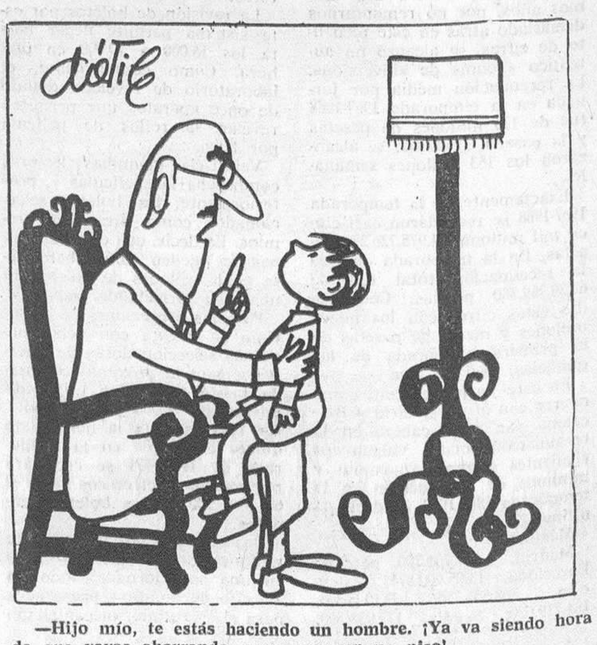

—Hijo mío, te estás haciendo un hombre. ¡Ya va siendo hora de que vayas ahorrando para comprar un piso!

DON CELES

Por OLMO

M.E.C.D. 2017