DIRECTOR:
Esteban Sáez Alvarado

EMPRESA EDITORA:
«Diario de Burgos, S. A.»

Diario de Burgos

FUNDADO EN 1891

MIERCOLES, 6 DE MAYO
DE 1970
AÑO LXXX — N.º 24.414
EJEMPLAR: TRES PESETAS

REDACCION, ADMINISTRACION Y TALLERES: VITORIA, 13 ● APARTADO 46 ● TELEFONOS: REDACCION, 201280 — ADMINISTRACION, 207148 ● Dep. legal: Bu. 1/58

CORTE DE LA «VIA HO-CHI-MINH» Y CERCO DEL CUARTEL GENERAL VIETCONG EN CAMBOYA

Nixon asegura al Congreso que dentro de siete semanas las tropas USA serán retiradas

Llamamiento de U Thant a una urgente negociación

Phnom Penh. Del servicio especial de "Logos-Daily Mail".

Las tropas americanas y survietnamitas han abierto un tercer frente en el Noroeste de Camboya con una masiva batalla que abarca desde la región de Fish Hook hasta el Sur. La nueva operación, que es una extensión de la "Operación Zapatero", comenzó a las 5,30 de la madrugada (hora de Greenwich), en el punto llamado Se San, a unos 50 kilómetros al Oeste de Pleiku.

Dos divisiones, la cuarta de Infantería de los Estados Unidos y la 22 survietnamita están tomando parte de un combate inicial muy fuerte contra los santuarios rojos, dentro del territorio camboyano. El prólogo del asalto estuvo a cargo de medio centenar de fortalezas volantes "B-52", que vomitaron más de mil toneladas de bombas.

Esta nueva operación se centra sobre una extensa superficie de jungla montañosa, a lo largo de una extensión de más de 100 kilómetros cuadrados sobre la línea fronteriza. Aunque aún no se conocen detalles de la lucha, la impresión general es que las tropas azules han encontrado una tremenda resistencia, con "un enemigo detrás de cada árbol". Un "flash" en estos momentos nos dice que una avanzada americana ha sobrepasado un complejo de edificios, que se cree es el cuartel general del alto mando del Vietcong. Los tanques han rodeado este área encarnizadamente defendida, trayendo, probablemente al presidente Nixon la esperanza de una primera victoria en esta nueva guerra.

Esta ha sido la más arriesgada penetración americana en Camboya, para batir los campos-base del Vietcong y norvietnamitas. Esta, al parecer, inicial victoria, compromete a las fuerzas azules a abrir nuevos frentes, para estrangular todas las posibilidades enemigas de atacar al Sur de Vietnam. El plan americano se centra en dos objetivos esenciales: destruir los campos-base y con ellos a todos los guerrilleros y bloquear la principal vía de suministros comunistas, Ho Chi Minh, en Laos.

LA VIA "HO CHI MINH" CORTADA

Saigón (Efe - UPI).-Fuer-

(Pasa a quinta página)

OTRO VIAJE DE LOPEZ BRAVO

Madrid. — El ministro de Asuntos Exteriores, don Gregorio López Bravo, ha salido por vía aérea con destino a Marruecos. Acudieron a despedirlo al aeropuerto de Barajas el ministro de Obras Públicas, señor Fernández de la Mora, subsecretario de Asuntos Exteriores y subsecretario de Información y Turismo, señor Sampelayo. En la foto, el ministro de Obras Públicas abraza al señor López Bravo, al pie del avión. — (Foto Cifra)

WILLI STOPH TEME SER DETENIDO A SU LLEGADA A KASSEL

Los altos jerarcas del Kremlin a Praga, para firmar un nuevo «tratado de amistad»

Viena.- De John Dickie, especial para "Logos - Daily Mail".

Un grupo soviético de altas personalidades, entre las que se encuentran Kosyguin, Brezhnev, Konstantin Katuschev y Andrei Gromyko, han llegado a Praga con el propósito de firmar un nuevo pacto de veinte años «de amistad y asistencia mutua» entre Checoslovaquia y la Unión Soviética.

Sin embargo, la presente situación internacional, dramatizada por las actividades militares americanas en Camboya, parece haber dado marcha atrás a los planes para una «cumbre» del bloque comunista en la capital checoslovaca. Habría mucho que discutir y preparar en este sentido, pero los líderes comunistas han decidido solamente pronunciar breves discursos, firmar el pacto y beber una copa de champagne en honor a la buena voluntad que dice ponerse en cada cláusula de este compromiso. Se espera que los rusos regresen a casa, mañana, miércoles.

El sábado próximo, Praga celebrará la conmemoración del 25 aniversario de la liberación de Checoslovaquia. Las festividades, que tienen carácter oficial, se extenderán a todas las ciudades y pueblos del país. Si los dirigentes soviéticos deciden no asistir a las más importantes ceremonias, los jefes de partido y «premiers» de Polonia, Alemania del Este, Hungría y Bulgaria estarán presentes en Praga.

El líder del partido comunista checo, Gustav Husak, ha recibido a sus colegas soviéticos en el aeropuerto, en donde se celebró una calurosa bienvenida por oficiales gubernamentales checos y sus esposas. Husak declaró ante sus amigos que la visita consistía un nuevo nudo en la cooperación entre los dos países y un paso más en el fortalecimiento del comunismo y del movimiento de los trabajadores y en la paz del Mundo.

El próximo sábado, Praga celebrará un masivo desfile militar, con fuerzas comunistas checas y soviéticas. Es posible que grupos nacionales antisoviéticos se manifiesten en contra de la firma de este acuerdo de mutua cooperación, aunque las autoridades gubernamentales han tomado medidas radicales contra los que pudieran enarbolar la bandera de la protesta.

SECUESTRO DE UN AVION

Viena (Efe - Reuter). — Un empleado de la instalación checoslovaca de uranio, de propiedad estatal, secuestró esta madrugada un avión de la compañía y tras una lucha con el piloto cuando el avión volaba hacia el Este, consiguió después de salpicar de sangre la cabina, que el aparato fuera dirigido a Austria y aterrizara en Linz.

El otro pasajero que venía a bordo del aparato al aterrizar

(Pasa a quinta página)

EL MINISTRO DE TRABAJO DONANTE DE SANGRE

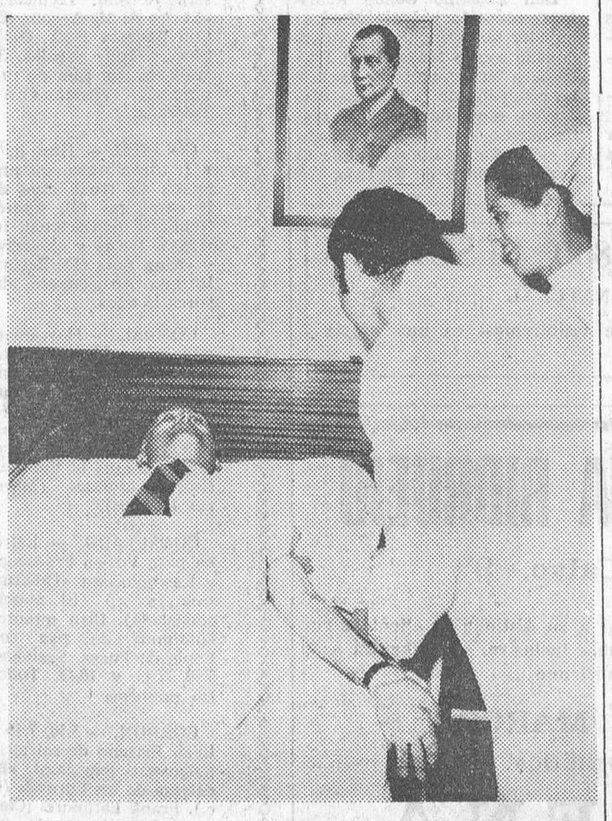

Madrid. — El ministro de Trabajo, don Licinio de la Fuente, ha querido sumarse a la campaña de donación de sangre que la Hermandad de Donantes de Sangre de la Seguridad Social de Madrid viene realizando en los últimos tiempos. El señor De la Fuente es miembro de honor de esta Hermandad, de honor por ser ministro, pero es también miembro efectivo ya que también ha donado su sangre para el bien de los demás. En la foto, el señor De la Fuente en el momento de donar su sangre. — (Foto Cifra)

EN LA ESCUELA DE ESTADO MAYOR

El Príncipe de España, don Juan-Carlos de Borbón, presidió el acto de imposición de fajas, y entrega de diplomas a la Promoción 66 de la Escuela de Estado Mayor del Ejército. Asistieron al acto el vicepresidente del Gobierno, los ministros del Ejército, Marina y Aire y otras altas personalidades militares. El Príncipe hizo entrega de los diplomas e impuso los fajines a los alumnos que obtuvieron los primeros puestos de la citada promoción. — (Foto Fiel)

PROXIMO INTERCAMBIO OFICIAL DE NOTAS ENTRE LA C. E. E. Y ESPAÑA

Prácticamente, los expertos del Mercado Común concluyeron la verificación de listas y contingentes

Bruselas (Efe). — En el orden del día del Consejo de ministros de Asuntos Exteriores del Mercado Común Europeo, cuya próxima sesión se celebrará en Bruselas los próximos lunes y martes bajo la presidencia de Pierre Harmel (Bélgica), sigue figurando un punto relativo al estado de los trabajos sobre el acuerdo con España, según declaró hoy a "Efe" un portavoz comunitario.

Según esta fuente, el Comité de representantes permanentes de los seis países en el Consejo de ministros se ocupará previamente, posiblemente hoy mismo o mañana, del informe que, normalmente y según el "orden del día" del Consejo, la Comisión Europea debe hacer a los ministros.

Dado que ayer, lunes, volvió a reunirse en Bruselas el "Grupo España" dependiente asimismo del Consejo de ministros, se espera que el informe al Consejo contenga los últimos desarrollos de los trabajos de verificación de listas y contingentes realizados por los expertos cuienes han concluido prácticamente su tarea con resultados positivos.

No se descarta la posibilidad de que el Consejo de los "seis" procediera en su próxima sesión a un primer análisis más o menos detallado del acuerdo en conjunto.

Se espera que hacia mediados de Mayo se proceda al intercambio de cartas entre el embajador español y el representante de la Comunidad, significándose con ello la conclusión oficial de las negociaciones. Se trata, claro está, de una ceremonia oficial de puro trámite pero necesaria, según los ritos comunitarios, para que el Consejo de los "seis" pueda proceder a la aprobación definitiva del acuerdo.

EL CARDENAL SLIPYJ, A LISBOA

Madrid (Logos).— Por vía aérea ha salido para Lisboa el Cardenal ucraniano José Slipyj el cual pasó diez días en Madrid invitado por el arzobispo de Madrid-Alcalá, doctor Morcillo, que acudió al aeropuerto de Barajas a despedirle.

La Cámara de Comercio desea saber por qué se vetó a la «Snia-Viscosa»

Acuerdo unánime de pedir a los procuradores en Cortes burgaleses que interpelen al Gobierno en tal sentido

De 50 a 60 metros cúbicos de gas, a 1,50 ptas., pueden suministrar los yacimientos de la Lora, pero CAMPSA no está dispuesta a hacerse cargo de su distribución

Dos horas y veinte minutos duró la sesión plenaria que en la tarde de ayer y bajo la presidencia de don Antonio Medrano de Pedro, celebró la Cámara Oficial de Comercio e Industria. Ocho eran los temas que figuraban en el orden del día, más las consideraciones que, posteriormente, sometería a la consulta de todos el propio presidente.

En primer lugar, tras haberse aprobado las actas de las sesiones oordinaria y extraordinaria de Marzo y Abril, el pleno quedó enterado de la reunión, en la Cámara de Burgos, de la Comisión Ejecutiva de la Conferencia Permanente de las Cámaras de Comercio, Industria y Navegación de la zona castellano-leonesa, así como de los asuntos aprobados en la misma.

A continuación, el señor Gallardo del Río, ampliando la información hecha por el señor Cominges de Miguel, informó sobre el «Orden del día» de la próxima reunión, a celebrar en Avila, el día 19, de la Asamblea de las Cámaras de la zona, en la que se tratarán, entre otros, los temas de la confección de un mapa turístico de la zona castellano - leonesa, fomento de la exportación, recepción de informes sobre la situación económica y financiera, etcétera.

Seguidamente, el señor Medrano de Pedro informó de la visita a Burgos del ingeniero jefe de la VI Zona de la RENFE, en relación a una posible instalación de unos servicios férreos de servidumbre industrial en «La Ventilla», operación a la que está dispuesta la RENFE, siempre que, naturalmente, se le garantice un movimiento de mercancías que justifique la inversión a realizar, que se calcula en unos ocho millones de pesetas. Igualmente, la RENFE cooperará, al máximo, en la instalación correspondiente para los servicios de aduana férrea, oficina de aduanas que tanto necesita Burgos. Con relación a ésto, en lo que la RENFE correría con el coste de los servicios correspondientes a excepción del local para la oficina en sí y albergue para los carabineros, la Cámara ha vuelto a dirigirse a la Dirección general de Aduanas señalando la necesidad que Burgos tiene de esta oficina. Con tal fin, se remitirá al citado organismo una amplia información del comercio exterior de Burgos, correspondiente a los años de 1967, 1968 y 1969, por lo cual estos datos han sido solicitados por la Cámara a todas las empresas.

También se trató en la sesión de ayer sobre la apertura y cierre del comercio en las próximas ferias y fiestas de San Pedro y San Pablo. La Cámara, conocedora, al respecto, de una encuesta llevada a cabo por la Federación de Comercio acordó sumarse, en su día, a la decisión que adopte la mayoría.

Fuera del orden del día, el señor Medrano de Pedro puso de manifiesto la entrevista que en la mañana de ayer había mantenido con ingenieros de «Campsa» y «Amospain», en torno al gas existente en el campo petrolífero de la Lora. Los técnicos, que dialogaron con

(Pasa a quinta página)

Fin de la visita oficial del ministro de Asuntos Exteriores a Rabat

Anoche, el Rey Hassán ofreció una cena al señor López Bravo

Preparación de ulteriores conversaciones

Rabat (Efe). — Hoy termina la visita oficial del ministro español de Asuntos Exteriores a Rabat y, según medios competentes, termina en una atmósfera constructiva de amistosa y cordial comprensión. La agenda ha sido muy recargada. Fue iniciada esta mañana con una visita a la tumba del finado Rey Mohamed V, sobre la que el ministro depositó una corona de flores. Fue un acto muy emotivo, con el sentido de una entrañable apertura.

El resto de la mañana, lo empleó el señor López Bravo en entrevistas con el director general del Gabinete Real, señor Slaui, que en el Cuerpo gubernamental marroquí tiene la máxima jerarquía y con el primer ministro doctor Ahmed Larak. Terminó esta mitad de jornada con un almuerzo ofrecido por el ministro español para corresponder a la comida que anoche dio en su honor su colega marroquí, señor Butaleb. Al almuerzo asistieron, además de los estadistas citados con quienes en entrevistara poco antes, los ministros de Enseñanza, Industria y Comercio, Defensa Nacional, Hacienda, Promoción Nacional y Trabajo. Además se encontraban el Príncipe Muley Hassán Ben el Mehdi, gobernador del Banco de Marruecos, otros presidentes de entidades bancarias, los embajadores de Marruecos en Madrid y de España en Rabat, directores generales y otros altos funcionarios marroquíes y alto personal de la Embajada española, hasta un total de 30 invitados.

El resto del día lo empleó el señor López Bravo en nuevas entrevistas ministeriales. A las cuatro de la tarde, visitó al titular de Comercio, Industria, Minas y Marina Mercante, con quien conversó hasta las cinco menos diez, hora en que se trasladó al despacho oficial del ministro de Enseñanza, donde estuvo hasta las seis menos cuarto, a la seis empezaba una nueva sesión de trabajo con su colega el señor Butaleb.

Aunque se ha empleado la expresión de "sesión de trabajo", en los citados medios competentes, se hace observar que la visita del ministro español y los directores generales de Política Exterior y de Industrias Químicas que le acompañan en esta misión, es más bien de carácter informativo, para tener un amplio cambio de impre-

(Pasa a quinta página)

Pablo Casals, en la ONU

Recientemente, el secretario general de las Naciones Unidas, U Thant, dio una recepción en honor del mundialmente célebre violencelista, compositor, director y humanista español Pablo Casals, con ocasión de su visita a Nueva York para tomar parte en un concierto benéfico dirigido por Leopold Stokowski en el que el maestro Casals condujo a 100 violoncelistas en su composición "La Sardana", en el Philharmonic Hall. Durante la citada recepción vemos en esta foto, de izquierda a derecha, a Pablo Casals, su esposa, U Thant y al fundador y director de la Orquesta Sinfónica Norteamericana Leopold Stokowski.

(Foto Fiel)

Radio Moscú ha comparado a Mao Tse Tung con Hitler

Dice que lleva a China en una dirección fascista

Hong Kong (Efe-Reuter).—Radio Moscú ha acusado hoy al presidente de China roja de fascismo y chauvinismo y le comparó con Hitler.

En un programa radiodifundido en chino, la emisora declaró que Mao había llevado a China en una dirección fascista con el lema "El poder político sale del cañón de un arma".

"Hitler y su pandilla hubieran dicho lo mismo", señaló Radio Moscú. "Las cuadrillas fascistas condujeron a la guerra a Alemania".

"El presidente Mao ha inculcado a su pueblo el odio contra otros países", añadió la emisora.

"Por lo tanto, existe cierta similitud entre Mao e Hitler".

M.E.C.D. 2017

Postal

ASISTENTES SOCIALES FEMENINOS

LA sociedad moderna —seguramente porque ha llegado demasiado pronto a ciertas metas— arrastra un lastre que hay que soportar de alguna manera: el hombre, en el mundo de las grandes multitudes, se encuentra solo y, lo que a lo peor resulta mucho más grave, desorientado. Una sociedad que parece tener determinados sus objetivos con precisión matemática, a veces programados con diez y más años de antelación, resulta que está formada por individuos desconectados entre sí, ajenos al rumbo común, perdidos en el maremagnum que provocan unos medios, parece que excelentes, adecuados para misiones concretas, pero que no resultan tan buenos para el individuo.

Es en nuestros días cuando palabras como diversión y distracción, que siempre han sido un leve apartado del objetivo diario de cada uno, se han traducido al término evasión, una necesidad provocada por la vorágine de la vida que se ha constituído en imperativo de nuestros días. Pero esta vida, que se refina en los medios y en las posibilidades, ocurre que la mayoría de las veces tiene un signo negativo, sobre todo a la hora de medir al hombre con el patrón que le es propio. Hay un fenómeno que acompaña inevitablemente al avance tecnológico, al progreso en la riqueza de cada país: es la psicosis de angustia, el alejamiento del hombre de su esencia más propia. Es así como a mayor grado de progreso industrial, por ejemplo, existe una proporción directa en la neurosis, a veces llamada, como ocurrió en Suecia, a provocar el alza en el índice de suicidios.

Lo peor de todo es que este camino que ha emprendido la Humanidad tiene un signo irreversible. De esta forma surge el problema de que el individuo aprenda por sí mismo a mantener las condiciones que le permitan su plena realización, a saber vivir en este mundo que le ha tocado, sin que sus inconvenientes —sus graves inconvenientes— no le obliguen a deponer su capacidad innata para no despegarse nunca de su condición humana.

No es fácil conseguir lo anterior. La parte enojosa de la vida actual ha penetrado ya en el individuo, ha traspasado su piel y, en muchos casos, se ha ubicado en su alma, incapacitándole para dar con el Norte adecuado, para no naufragar en el mar angustioso de la desorientación. En definitiva, como ha ocurido tantas veces a lo largo de la historia humana, surge la necesidad de que aparezcan unos seres que, provistos de suficientes conocimientos y —esto es más importante— de la adecuada carga de abnegación, vivan para orientar a los demás. Es así como ha surgido el asistente social. Por fortuna, la Humanidad, como le ocurre a la naturaleza, cada vez que crea el mal, de inmediato provoca el remedio.

¿Qué es un asistente social? No vamos a entrar en el casuísmo de esta profesión. Diremos, como leíamos ayer, que su misión consiste en ayudar a las personas para que se ayuden a sí mismas. Creemos que con esto está suficientemente aclarado todo.

En nuestra ciudad —parece que aquí tampoco queremos llegar tarde a la aplicación del remedio— funciona una Escuela de Asistentes Sociales femeninos. Esto ya es mucho y, a lo mejor puede llegar a serlo todo. No es conveniente el olvido de que el trabajador es algo más que una persona que desempeña una función y cobra una nómina. Tras de cada hombre, se hilvana una teoría de confusión, un mundo agitado por la desorientación que provoca el despegue de la condición humana.

El asistente social sabe, como los buenos marinos, capear temporales. ¿Lo saben las empresas? Esto, desde luego, es otro cantar.

BURGENSE

BURGOS AL DIA

NOTICIAS

MOVIMIENTO DEMOGRAFICO. — Durante el día de ayer se verificaron en el Registro Civil las siguientes inscripciones:

Nacimientos. — José Antonio Rico Cortes, Marta Isabel Terán Pascual, Héctor Rodrigo Santamaría, Ana María Yáñez Fournier, Raquel Olavarrieta Moreno, Fernando Javier Santamaría Sevilla, Isidro Eugenio Velardier Pardo, Pedro López Lozano, María Esther Fernández Antolín, María Laura González Encinas, Juan Carlos Bermejo Martín, María Yolanda Arribas Gómez, José Caparoz Díez, Beatriz Flores Velasco, Javier Araués González.

Matrimonios. — Don José Fernández con doña Ascensión Herrero Lázaro, hoy a la una en Nuestra Señora la Real y Antigua de Gamonal; don José María Hernando Núñez con doña Gloria Ruiz Colina, el viernes a la una en San Lesmes; don Herminio García Santodomingo con doña María del Carmen Gutiérrez Díez, el viernes a las doce en el Carmen; don Pedro Arroyo Sebastián con doña Casilda González Moreno, mañana a la una en San Julián Obispo; don Juan José Fernández Martín con doña Amelia Zorrilla Vilumbrales, hoy a la una en San Julián; don Gregorio Ausín Sanz con doña María del Carmen García Román, hoy a la una en San Cosme y San Damián; don Jesús Lázaro Gómez con doña Teresa Hernando Salas, hoy a la una y media en San Lorenzo; don Enrique Vera Ayauz con doña Cipriana Hernández Ruiz hoy a la una en la capilla del Santísimo Cristo de Burgos; don Jesús Paulino Mediavilla Ruiz con doña María Inmaculada Martínez Castrillo hoy a la una y media en la Merced.

Defunciones.—Félix Gil Díez, de Pampliega, 73 años; Florentino Manuel Sáiz Díez, de Burgos, 75 años, Fernán González, 27.

BOLETIN METEOROLOGICO. — Comprensivo de los datos recogidos ayer en el Observatorio del Instituto de Enseñanza Media femenino.

Barómetro. — A las ocho de la mañana, 681,9; a la una de la tarde, 683,5; a las siete de la tarde, 683,3.

Temperatura ambiente. — Máxima, 15,6 grados a las 17 horas; mínima 8,0 grados a las 6 horas.

Dirección y velocidad del viento. — A las ocho de la mañana, N—7 kilómetros; a la una de la tarde, NE—14 kilómetros; a las siete de la tarde, NE—11 kilómetros.

Humedad, 63 por ciento.

DOMINGO, 10 DE MAYO

A MADRID

FIN DE SEMANA
Salida, sábado 3 tarde
Facilitamos hotel

A LA AGUILERA

Fiestas de San Pedro
Regalado
Salida, 9,30 mañana

A BILBAO

Final Vuelta España

VIAJES CLUNIA

Ag. V.G.B., 134
PALOMA 25 Tfno 206632

FARMACIAS DE GUARDIA. García, Plaza de Vega, 13; Hidalgo, San Juan, 25; Sagredo, Barriada de la Inmaculada, 1 (Gamonal) y Gutiérrez, Villalón, 10.

CHICAS

Para venta de helados
SE PRECISAN
Presentarse en Publicidad "Alas".
Almirante Bonifaz, 3

SUSPENSION DE CONSULTA. — El Dr. Suárez Muñiz, suspende su consulta del 6 al 16 de los corrientes, por asistencia a un Congreso.

PARA VER BIEN
PARA OIR BIEN
OPTICA INTERNACIONAL
Guillermo Frühbeck
Especialidad microlentillas
Espolón. 30

Coches sin conductor
Garaje Turismo
SEAT 1.500 - MORRIS - 600-D

Viajes SAYCA

A MADRID

Salidas:
Día 6, 8 tarde.
Día 9, 3 tarde.
Regresos:
Días 7 y 10.

AGB, 136. Int. Alhambra
MONEDA, 18
Teléfono 209438

MORTAL ACCIDENTE DE TRABAJO. — En el pueblo de Comerzana, resultó con heridas de pronóstico muy grave, Andrés Alonso Ruiz, de 53 años, soltero, vecino de la citada localidad. Fue trasladado a nuestra ciudad ingresando en la clínica del Carmen, donde falleció a las pocas horas. El accidente se produjo en el momento en que cargaba agua en una máquina acoplada a un tractor, enganchándosele las ropas en el "cardan" y saliendo despedido, golpeándose contra el suelo.

OCASION

Se vende planta baja con cinco huecos a calle Vitoria.

Informes, Telf. 209798.

EL CUPON RO-CIEGOS.— En el sorteo celebrado el día de ayer resultó premiado con 1.250 pesetas el número 874 y con 125 pesetas, todos los números terminados en 74.

INGLES · FRANCES Y ESPAÑOL
INLINGUA
Pl. Alonso Martínez, 7
Teléfono 206851

VIDA RELIGIOSA

SANTOS DE HOY

Nuestra Señora de Belén.—Ss. Teódoto, ob.; Juan Ante Portam Latinam, Benita, vg.; Evodio, obispo.

Misa de primera clase y color blanco de la Feria.

SANTOS DE MAÑANA

La Ascensión de Nuestro Señor Jesucristo. Nuestra Señora de la Victoria. Ss. Estanislao, ob.; Eufrosina, Teodora, vgs.; Juvenal, Flavio, Augusto, Agustín, Cuadrato, mrs.; Juan, Pedro, obs.

Misa de primera clase y color blanco de la Ascensión de Nuestro Señor Jesucristo.

CULTOS

ASILO DE HERMANITAS. — Novena a Nuestra Señora de los Desamparados.

Por la mañana, a las ocho, misa.

Por la tarde, a las siete, rosario, misa y sermón por el Muy Ilustre señor don Isidoro Díaz Murugarren.

EJERCICIO DE LAS FLORES

CARMEN.—Por la mañana, a las siete y por la tarde a las ocho y a las nueve.

CALATRAVAS.—A las seis y media de la tarde.

TRINITARIAS.—A las siete y media de la tarde.

JUEVES EUCARISTICOS

Esta Archicofradía celebrará mañana sus cultos con misa vespertina, Comunión conmemorativa y Hora Santa Reparadora en la iglesia de Santa Agueda, a las siete de la tarde.

JUEVES SACERDOTAL

Consagrado a ofrecer a Jesucristo, Sumo y Eterno Sacerdote, por medio de María, todas las obras del día por la santificación de los sacerdotes y seminaristas.

Cuanto se haga por los ministros del Señor y aspirantes al sacerdocio, contribuye al mayor bien que se proporciona a la Iglesia.

Quisicosas LOCALES

Se encuentran en pleno apogeo las obras de urbanización y mejora del paseo del Espolón y sería de desear que éstas no sufran retraso por la parte del desaparecido «Café Viena».

Pensamos que la valla debe eliminarse cuanto antes y que habrá una solución a fin de que los trabajos que decimos no sufran retraso.

Las fiestas de San Pedro se echan encima y seguramente que, sin pérdida de tiempo, entrará en acción el embaldosador. Los plazos están contados.

—o—

La entrada al Espolón, es decir, el tramo entre la plaza de Miguel Primo de Rivera y confluencia con el edificio del hotel España - cafetería Pinedo, también será objeto de mejora en la urbanización.

Nos alegramos.

—o—

Dos máquinas excavadoras trabajan ya en el movimiento de tierras para la cimentación del nuevo edificio que va a construirse en el solar del derribado mercado de abastos de la plaza Norte.

—o—

Un lector que presenció los hechos que describe da cuenta de un lamentable incidente que se registró a las diez de la noche del pasado domingo frente al matadero municipal de los Vadillos. Lo causaron —dice— unos 40 mozalbetes que descendían de la avenida del Cid y cuando llegaron al matadero, sin mediar palabras estrepitosas, comenzaron a golpearse de una manera terrible. Tan es así —añade— que allí quedaron las huellas de la brutal pelea en un reguero de sangre. A falta de agentes, los transeúntes nos vimos obligados a separar a los bandos rivales, salvando muchos obstáculos, debido a lo disputado de la lucha.

¿No sería fácil —pregunta— conseguir de la autoridad que corresponda el aumento de vigilantes a las horas punta de salida de los clubs de baile donde se suelen fraguar estas sensibles polémicas y riñas?».

—o—

Hace tiempo que en diversas ocasiones, aludimos a que el Centro de Telecomunicación (Correos y Telégrafos) se ha quedado pequeño. A raíz de entonces recogimos el rumor de que se gestiona la adquisición de terrenos para construir un nuevo edificio.

Parece que han surgido dificultades.

¿No sería una solución redactar el proyecto de ampliación del nuevo edificio, como se ha hecho, por ejemplo, en Valladolid?.

Martinillos

Hoy, conferencia de D. Julio Gonzalo Soto en la Residencia sanitaria "General Yagüe"

Hoy, miércoles, a las ocho de la tarde tendrá lugar en el salón de actos de la Residencia Sanitaria "General Yagüe" y dentro del ciclo de conferencias organizado por la Escuela de A. T. S. F. y con el patrocinio y asesoramiento de la Institución Fernán González, Academia Burgense de Historia y Bellas Artes, una conferencia a cargo del presidente del Consejo de Administración de la Caja de Ahorros del Círculo Católico de Obreros, don Julio Gonzalo Soto, sobre el tema "La Seguridad social en su aspecto sanitario — Planteamiento jurídico del problema".

Este acto será público.

DON FAUSTINO CONDE MEDALLA DEL TRABAJO

Don Faustino Conde Rodríguez, conocido y apreciado trabajador burgalés, ha sido galardonado con la Medalla del Trabajo en su categoría de bronce. La concesión de la honrosa distinción, otorgada con todo merecimiento, le fue comunicada al señor Conde Rodríguez por el propio ministro de Trabajo.

BURGOS HACE 30 AÑOS

Del DIARIO DE BURGOS correspondiente al domingo, 5 de Mayo de 1940

EN Madrid falleció repentinamente en la tarde de ayer el ingeniero jefe de Obras Públicas en aquella provincia, don Valeriano Ruiz Cisneros, que dirigió las obras de «El Porvenir de Burgos».

● LA temperatura máxima de ayer fue de 1,8 y la mínima de 4,2.

XII concurso periodístico «Fernández Latorre»

Dotado con 25.000 pesetas

Nuestro querido colega «La Voz de Galicia», de la Coruña, con el deseo de contribuir a un mejor conocimiento de la región gallega, ha convocado el XII concurso periodístico «Fernández Latorre», que se ajustará a las siguientes bases:

Primera. — El tema será libre y sólo tendrá como condición que ha de referirse a Galicia.

Segunda. — El Premio único está dotado con 25.000 pesetas.

Tercera. — Podrán optar aquellos trabajos cuya publicación, en cualquier diario o revista, español o extranjera, haya tenido lugar entre el 1.º de Agosto de 1969 y el 1.º de Julio de 1970.

Cuarta. — La extensión máxima de los originales será la de cuatro folios a doble espacio.

Quinta. — Los trabajos publicados podrán enviarse, por duplicado, a «La Voz de Galicia», Concepción Arenal, 9, 11 y 13, La Coruña, hasta el 1.º de Julio de 1970 con la indicación: «Para el concurso Fernández Latorre».

Sexta. — El fallo será hecho público en «La Voz de Galicia» el día 25 de Julio, coincidiendo con la festividad del Apóstol Santiago y Día de Galicia.

Séptima. — Las decisiones y fallo del Jurado son inapelables.

TEJIDOS
«EL ZAMORANO»

Se ha trasladado provisionalmente a Plaza José Antonio, número 4. (Antiguo Comercio Moliner).

DE LOS CENTROS OFICIALES

GOBIERNO CIVIL

VISITAS. — En la mañana de ayer, el gobernador civil y jefe provincial del Movimiento, don Federico Trillo-Figueroa y Vázquez, recibió en su despacho oficial del Gobierno Civil, a los siguientes señores:

Don Severiano Villanueva Báscones, alcalde y jefe local del Movimiento de Villarcayo; don Alberto González González, jefe provincial de Tráfico acompañado por los técnicos de dicha Jefatura, don José Santodomingo y don Francisco José Infante; don Enrique Nieva Muñoz, comandante jefe del Sector de Tráfico de la Guardia Civil; don Cesáreo Alvarez Zamanillo, capitán de Tráfico; don Pedro Carazo Carnicero, presidente de la Excma. Diputación provincial; don Antonio Martínez de la Hoz, comisario jefe de Policía y don Rafael Portero, jefe de Ganadería.

AUDIENCIA TERRITORIAL

SEÑALAMIENTOS PARA HOY. **(Sala de lo civil).**—Incidente procedente del Juzgado de Primera Instancia de Logroño, seguido por don Guillermo Ruiz Luna con don Florencio S. Pedro Alfaro y otro.

Otro, procedente del Juzgado de Primera Instancia de Bilbao, número 4, seguido por doña Juana Cruz López Aguado con don Aurelio Sáiz Aja.

Pleito de arrendamientos urbanos, procedente del Juzgado de Primera Instancia de Bilbao, número 2, seguido por doña María Luisa Lorente Ruiz con don José Revuelta Gómez.

AUDIENCIA PROVINCIAL

Juicio oral procedente del Juzgado de Instrucción de Villarcayo, seguido contra E.M.P., sobre allanamiento de morada.

Otro, procedente del Juzgado de Instrucción de Burgos, número 1, seguido contra P.G.D., sobre robo.

Otro procedente del Juzgado de Instrucción de Briviesca, seguido contra B. C., sobre imprudencia.

SECCION FEMENINA

CONFERENCIA DEL DOCTOR GREGORIO CAMARZANA EN EL CURSO DE MADRES EN CASTROJERIZ. — El pasado lunes tuvo lugar en Castrojeriz y dentro del curso que para madres se está celebrando organizado por la Regiduría de Divulgación de la Sección Femenina, una conferencia a cargo del doctor don Gregorio Camarzana, sobre "Desarrollo psíquico del niño" en el que destacó los puntos de inteligencia, voluntad y afectividad, tratando este último con más detenimiento por considerarse el más importante y sobre "Problemas de la inadaptación de la subnormalidad en la infancia" exponiendo el desarrollo del niño desde su nacimiento y comportamiento para con ellos.

Ambos temas fueron seguidos con gran interés por todas las madres asistentes a este curso.

DELEGACION PROVINCIAL DEL MINISTERIO DE EDUCACION Y CIENCIA

CONCURSO. — Se hace público para conocimiento de los posibles interesados, que el Comité Ejecutivo del XXXVII Congreso Internacional de Química Industrial ha convocado un Concurso para la concesión de un premio al mejor trabajo sobre la investigación en relación con la industria química, dotado con 300.000 pesetas, y cuyas bases y condiciones generales están expuestas en el tablón de anuncios de esta Delegación provincial.

AUXILIO SOCIAL

VACANTES DE MAESTROS. El Consejo escolar de «Auxilio Social» convoca un concurso para cubrir en propiedad 92 vacantes de maestras, de ellas 63 de párvulos y siete de maestro, en escuelas nacionales dependientes del mismo. En la Delegación provincial de «Auxilio Social» está expuesta la relación de vacantes y condiciones para tomar parte en dicho concurso. La Secretaría del Consejo Escolar (Calle del General Sanjurjo 39, Madrid-3) remitirá la convocatoria y relación de vacantes a los maestros que las soliciten. El plazo para solicitar termina el día 25 de Mayo de 1970.

Se anuncia una vacante en la provincia de Burgos para maestra, en la Escuela de Párvulos del Jardín Maternal «Virgen de las Mamblas», de Covarrubias, en régimen de semi-internado.

VENDO
FURGON EBRO

modelo 150, seminuevo, razón, Briviesca, Tirso Sáiz, teléfono 29 y Padre Flórez, 4. Moisés Calvo.

EL SEÑOR

DON MARIANO GAYUBAS ALVARO

Falleció en el día de ayer, a los 68 años de edad, confortado con los Santos Sacramentos y la bendición de S. S.

(Q. E. P. D.)

Su resignada hija, doña Juanita Gayubas Martínez; hermanos, doña Gabina, don Modesto y don Santiago; hermanos políticos, don Jacinto Azcondo, doña Juana Martínes y doña Petra Antón; sobrinos, primos y demás familia.

RUEGAN una oración por el eterno descanso de su alma y la asistencia a las honras fúnebres y entierro que se celebrarán en la iglesia parroquial de SAN COSME Y SAN DAMIAN, HOY, MIERCOLES, a las CINCO y seguidamente a la conducción del cadáver al cementerio de San José. Actos de piedad por los que les anticipan las más sinceras gracias.

VIVIA: Tinte, 11.

Burgos, 6 de Mayo de 1970.
«LA MISERICORDIA»

¡PELUCAS 1.800 PESETAS!

PELO NATURAL

Llame al 204516 y le visitaremos; es una oferta Sumeria-Maprio.

PERFUMERIA RIDRUEJO

Laín Calvo, 9

Se complace en comunicar a su distinguida clientela que los días 4 al 9 de Mayo, ambos inclusive, se encuentra a su disposición la señorita estheticienne

RAQUEL MARCOS

DE COSMETICA

JUVENA

para cuantas consultas crean oportunas. — Reserve hora para tratamientos.

CARTELERA DE ESPECTACULOS

AVENIDA. — Hoy, 5,30, 7,45 y 10,45. Un acontecimiento en Todd-Ao. Estreno de excepción. **«La marca del hombre lobo»** (3). Entre realidad y fantasía, uno de los films de mayor «suspense» llevado a la pantalla. Mayores 18 años.

CALATRAVAS. — 5,15, 7,45 (numerada) y 10,45. Super - estreno. Panavisión 70 mm. Tecnicolor. **«El oro de Mackenna»** (2). Con Gregory Peck, Omar Shariff, Telly Savalas, Eli Wallach. ¡Un film de proporciona. gigantescas! Tolerada.

COLISEO. — Hoy, de 4 a 1. ¡Asombroso, un programa sin igual! **«Dos en la carretera»** (3). Audrey Hepburn. Sensacional, inmensa, tierna y explosiva y **«King Rat»** (3). Recia... Brutal... Apasionante. Mayores 18 años.

CONDAL. — Hoy, continua de 4 a 12. Un programa insuperable. Estreno en Eastmancolor. **«Agonizando en el crimen»** (s. c.) y **«Objetivo: bi-ki-ni»** (3 R). Cinemascope - color. José Luis L. Vázquez, Gracita Morales. (Mayores 18 años).

CONSULADO. — Estrena para Vd. en Franscope y Eastmancolor **«Hibernatus»** (s. c.) (El abuelo congelado). Cien minutos continuo de risa con Louis de Funes. Sesiones: 5,30, 7,45 y 10,45. Todos los públicos.

CORDON. — 5,30, 7,45 y 10,45. Estreno de misterio ¡angustia! ¡emoción! **«El enigma de los Cornell»** (s. c.). Frank Latimore. ¡Cien apretados minutos de verdadero suspense! La película más trastornante de la «serie amarilla». Mayores 18.

DUCAL. — Hoy, de 4 a 12. Colosal programa doble. **«Triple cross»** (3). Christopher Plummer. Romy Schneider. ¡Increíble! ¡Emocionante! y **«La mujer de paja»** (3). Gina Lollobrígida. Sean Connery. De implacable intriga. Mayores 18 años.

GRAN TEATRO. — Hoy a las 5,30, 7,45 y 10,45 noche. Fantástico estreno de la grandiosa, alucinante y espectacular superproducción «Metro» **«La vuelta al Mundo bajo el mar»** (1). En Todd-Ao. Color y sonido estereofónico. Mayores 14 años.

GOYA. — El cine hecho sala de moda. Estrena el Oscar 69-70. Con Paul Newman. **«Dos hombres y un destino»** (3 R). Super estreno 70. Todd-Ao. 5,30, 7,45 10,45. Mayores 18 años. ¡Segunda semana de éxito!

REX. — Hoy, de 4 a 10. Programa monstruo. **«Clint el solitario»** (2). Scope y Color. George Martin. Grandiosa gesta del Oeste americano y **«Una sirena sospechosa»** (3). Scope. Doris Day. Rod Taylor. Una explosión de carcajadas. Mayores 14.

TIVOLI. — 5, 7,45 y 10,45. Estreno en España del film que batió el record de taquilla en Europa: **«El clan de los sicilianos»** (s. c.). Alain Delon, Jean Gabin, Lino Ventura. Color-Luxe. ¡Violencia y tensión! ¡Amor y tragedia! Mayores 18.

CALIFICACION MORAL

I, niños; S, mayores de 14 años; S, mayores de 18 años; S-R, mayores de 18 años, con reparos y S gravemente peligrosa.

M.E.C.D. 2017

Fiebre alta en la renovación teatral

EL CAFE-TEATRO ROMPE CON LA TRADICION

- Madrid puede convertirse en la capital europea de esta modalidad
- Teatro, canción protesta, conferencias... y consumición incluída
- Buero Vallejo quiere escribir una pieza para estos cafés
- Cada representación dura de treinta a cuarenta minutos

Por Juan MOLINA

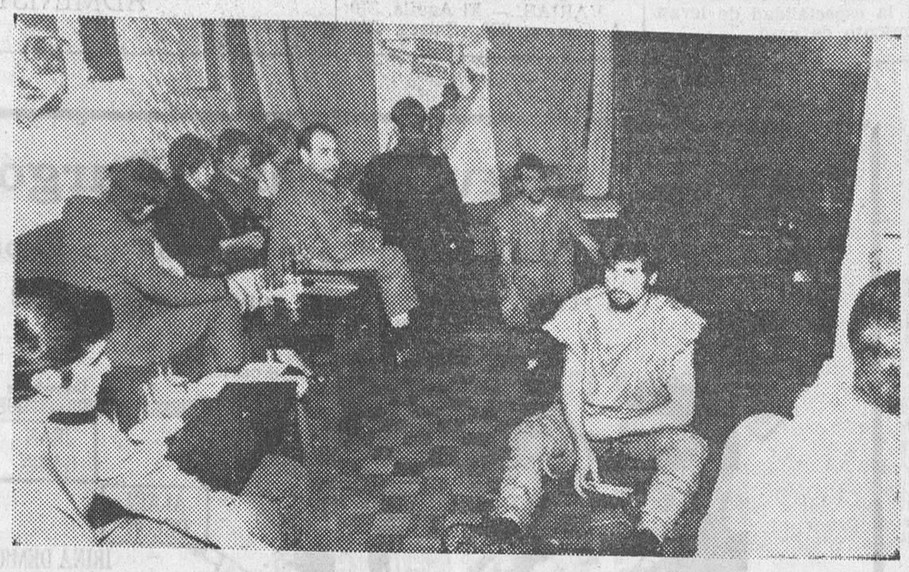

El café teatro es esto: la interpretación en medio del público. El actor y el espectador se confunden a veces y toman parte en un mismo espectáculo que rompe las normas y tradiciones casi sagradas, seculares, del quehacer teatral. — (Foto Julio César-LOGOS)

Ir al teatro ha supuesto —y sigue suponiendo todavía—, todo un ceremonial de sociedad, con encopetamiento, muestrario de alhajas por las señoras y, como complemento, los bomboncitos para "entretenerse" durante la "fiesta". Unos moldes, unos cánones tradicionales que nadie se atrevía a romper. Nadie hasta que algunos autores y aficionados jóvenes decidieron abrir una brecha a imitación —imagen y semejanza, que dirían los clásicos—, de los experimentos extranjeros, rompiendo esos moldes. Así nació algo que crece bien coreado y con público fiel: el "Café-teatro".

El café-teatro es sencillamente lo que su nombre ya señala: un café donde, pagando la entrada con derecho a consumición, se puede asistir a la representación de una obra corta de teatro, en la que actores y público espectador se confunden.

¿Es el café-teatro algo semejante al "Leaving Theatre"? ¿Es algo parecido a la experiencia de Marsillach y su "Tartufo"? Si y no. Sí en cuanto a ese contacto con el público. No, en cuanto a que en esas dos experiencias citadas el actor baja en determinados momentos y se mezcla con el público, mientras que en el café-teatro el actor no baja, porque está siempre a la altura del público.

Los cafés-teatro nacieron en España, en Madrid concretamente, hace un par de años. "Lady Pepa" fue el primero y posteriormente surgieron dos más "Ismael" y "Tranquilino", que han puesto el fundamento para que haya otros muchos en embrión aquí y en diversas capitales de todo el país.

LA FILOSOFIA DEL CAFE-TEATRO :-: :-:

Uno de los hombres jóvenes que más saben sobre esta nueva experiencia teatral que rompe moldes, es Dámaso Santos Amestoy. Crítico literario y autor teatral, Dámaso —hijo del conocido crítico madrileño—, ha estrenado en el café-teatro un espectáculo típico de estos locales. "Conmemoración del centenario de Becquer", se tituló su experimento. Algo así como la anti-conmemoración de lo que normalmente se entiende por conmemorar. Su espectáculo —por llamar de alguna forma al género, ya que él mismo señala que no era propiamente teatro—, consistió en una charla del autor, seguida de unas representaciones de diversos textos de Bécquer. Un género bastante híbrido, pero muy propio del café-teatro. El propio Dámaso me habla de lo que puede calificarse como filosofía del café-teatro.

—El café-teatro es la desacralización del teatro y como se ha visto hasta ahora. Busca montajes nuevos. Es un contacto directo con escenarios y público. Es estar con el público durante toda la representación. Además, el actor, acostumbrado a unos pasos medidos, marcados por el director, se encuentra libre, ha de improvisar esos movimientos. En definitiva, es una nueva forma de expresión en el teatro.

Como contrapartida están los defectos. No los defectos del café-teatro en sí, sino de esta experiencia a la española. Tal y como se ha dado y se da, ha caído en el provincianismo de decir "esto es lo que se hace en París, esto es lo que debemos hacer aquí". Además, no se ofrece en empresas con fines lucrativos, y continúa como experiencia y realización de los propios dueños, con lo que, de seguir así, podría caer en lo que hacen ya los demás, es decir, en el teatro comercial.

—Yo pienso que el café-teatro puede ser una gran esperanza para la renovación del teatro comercial, porque está anquilosado. Treinta años de censura han hecho que las empresas hayan encontrado sus autores seguros y no quieran arriesgarse con los nuevos. Aunque también es verdad que han empezado a darse cuenta de que estas nuevas formas empiezan a interesar.

A pesar de todo, el medio comercial sigue padeciendo el anquilosamiento.

LAS EXPERIENCIAS PASADAS :-: :-: :-:

Las experiencias pasadas, las más recientes, en materia teatral, se han movido dentro de un campo meramente oficial: ateneos y organismos más o menos dependientes de la autoridad establecida. Todo esto ha llevado a lo que podríamos llamar un "blocatismo" que ha impedido demostrar su valía a autores jóvenes, o que ya no son tan jóvenes.

—En España hay autores muy serios totalmente desconocidos. Para estos puede servir de mucho el café-teatro.

Para estos, y para otros e incluso para autores consagrados, el café-teatro puede suponer una gran experiencia.

—Este es un momento crítico. "Lady Pepa" e "Ismael", los dos que funcionan en Madrid, han puesto muy buena voluntad y han abierto la brecha de una experiencia nueva, pero los dos han pecado, aunque de distinta forma.

Obras cortas. Obras de media hora a cuarenta minutos de duración. Una especie de mini-teatro. Esta es la programación ofrecida por Concha Lorca y su "Lady Pepa". Por ella ha visto que el café-teatro es algo más. Y ha visto que ha de diversificarse el espectáculo. Y no ser sólo la representación teatral. Y ha comprobado que deben introducirse canciones protesta, y diálogo con el público, y teatro, claro.

En Barcelona existen dos cafés-teatro. En Zaragoza se va a abrir otro. En Valladolid quiere abrir uno Luis Maté. En Santander ya se dan los primeros pasos para empezar esta nueva experiencia. Y en Valencia. Y en Madid, para la temporada próxima, van a proliferar. El primero que abrirá será "Ciros".

En un café-teatro caben desde cien personas a las que podrían entrar en una sala de fiestas. Pero, con ser de minorías, puede convertirse en un espectáculo de masas. De masas "pequeñas", por supuesto.

—El público del café-teatro es estupendo. Por su misma heterogeneidad, adquiere viveza. Van desde las dos viejecitas que piden un bistec, a la pareja que toma su "gin-tonic".

—¿Es el mismo público que tienen los cafés-teatro del extranjero?

—Algo parecido, pero hay que aclarar que esta experiencia es muy nueva en el Mundo y, de seguir el ritmo actual, Madrid se puede convertir en la capital europea del café-teatro.

Los autores serios —los consagrados—, podrían cooperar en esta experiencia renovadora. Hay noticias de que Buero está interesado en escribir una obrita corta. Y Antonio Gala. ¿Por qué no invitar a que lo hagan también los demás?

Económicamente el café-teatro no compensa como el teatro comercial, pero el autor, lógicamente, ha de invertir menos tiempo en escribir una obra pequeña. Aunque en esto, como en todo, la calidad no está en función de la cantidad.

—El número de representaciones no debe alcanzar nunca las cifras del teatro comercial. Un mes es ya suficiente. Además, en un café-teatro hay hasta tres representaciones diarias. Incluso se ha intentado ya el teatro-aperitivo, con representación al medio día, pero esto está más en el aire.

Cuesta de quince a treinta duros. Lo mismo que la consumición en un club, en cualquier "boite". Y además se presencia un espectáculo nuevo, diferente.

—El único defecto del café-teatro está en haber imitado en las formas al teatro comercial.

Pero ahí están los jóvenes dispuestos a enfrentarse con la realidad nueva, con la experiencia rebosante de savia recién estrenada. Ahí está Dámaso Santos Amestoy, y Concha Lorca, y Mario Abad, y Federico Ruiz, y Paco Onieva, y Ferrer y el TEI —antiguo TEM—, con sus experiencias en Tranquilino, cortadas en seco, pero dispuestas a renacer como el Ave Fénix, y Angel Escárraga, y Andrés Montardo...

Es la gran fiesta del "café-teatro", experiencia nueva, bien venida y bien recibida y a punto para llegar a la gente. A todas las gentes, y no exclusivamente a los universitarios como pudiera pensarse. Porque el café-teatro nació al margen de la universidad, y al margen se mantiene.

El café-teatro está ahí, radiante, esplendorosamente joven y dispuesto a renovar un arte que parecía sagradamente intocable.

AUXILIAR CONTABLE

NECESITA IMPORTANTE EMPRESA DEL POLO:

★ Preferible Perito Mercantil.
★ Servicio militar cumplido (Máximo 35 años)
★ Experiencia demostrable.
★ Retribución a convenir.

Escribir con historial y referencias al Núm. 5.000 de MARIANO RICO — PUBLICIDAD San Juan, 41. BURGOS — (ROC. Núm. 1.975)

«AGROMAN»

EMPRESA CONSTRUCTORA, S. A.

NECESITA

PEONES

Calle Vitoria, número 20 principal izquierda (R. O. C. número 577)

¿TIENE GRAN DESEO DE TENER EXITO?

Importante Compañía Internacional de productos Químicos industriales, precisa

AGENTE DE VENTAS

EXIGIMOS:

—Residencia en Burgos.
—Fuerte deseo de tener éxito.
—Que posea coche propio.
—Conocimientos de la industria de Burgos.
—Persona capaz de abrir clientela.

OFRECEMOS:

—Altas condiciones económicas.
—Porvenir y estabilidad.
—Entrenamiento completo.
—Oportunidad excepcional para la persona que tiene un pasado de éxito en ventas directas.

¿Es interesante para Vd? — Escribir al Sr. Navarro, calle Pedro María Ric, 36, 1.° 1.ª. ZARAGOZA.

ESTA COMPAÑIA EXISTE POR SUS VENDEDORES

SE TRASPASA DROGUERIA PERFUMERIA MARTINEZ

Almirante Bonifaz, 14

LA CONTAMINACION CORROE AL MUNDO

Por Gonzalo MARTIN MARIN

CAPITULO II

UN PROBLEMA A ESCALA MUNDIAL

- Se ha encontrado DDT en el cuerpo de los pingüinos antárticos
- El humo de las fábricas alemanas y británicas perjudica a los bosques suecos
- Un exceso de irradiación produce en el hombre alteraciones genéticas

Un hombre adulto consume por término medio 15 kilogramos diarios de aire. La función del aire aspirado por los pulmones consiste en transformar, por medio del oxígeno, la sangre venenosa en arterial. Este cambio se efectúa en los alvéolos pulmonares y se denomina hematosis. Cuando la atmósra que respiramos es pobre en oxígeno y, por el contrario, rica en anhidrido carbónico (CO_2), tropezamos con dificultades en la respiración pudiendo sobrevenir la asfixia. En cualquier caso, un porcentaje superior al normal de CO_2, si es continuado, origina anomalías en el metabolismo respiratorio que organismo acaba por causar Según el doctor Dubos, biólogo, la exposición continua del hombre en atmósferas, contaminadas conduce casi siempre a la formación de bronquitis crónicas o "enfisemas". Esto es extremadamente frecuente en las zonas industriales del Norte de Europa y en los Estados Unidos. Por otra parte, hay señales que indican la existencia de relación entre el cáncer y el aire contaminado. Es sintomático el hecho de que la mayor proporción de enfermos de cáncer se registra entre los habitantes de las grandes urbes.

Los humos de las fábricas alemanas, como ésta de la cuenca de Ruhr, llegan hasta los bosques de Suecia, perjudicándolos. — (Foto Fiel)

ESTRONCIO RADIOACTIVO EN LOS HUESOS DE LOS NIÑOS

Cálculos realizados por especialistas en polución atmosférica llegan a una conclusión desalentadora: si el hombre sigue vertiendo al aire materias contaminantes en proporción equivalente al actual, pronto la atmósfera cercana a la Tierra contendrá unos 750 kilogramos de sustancias tóxicas, por habitante y año. Ello significa que en los 16 kilogramos de aire que respiramos, hay diluídos algo más de dos kilos de elementos nocivos para el cuerpo humano. En realidad, esa es la medida mundial, y, como tal, tiene sólo un valor meramente indicativo; porque es evidente que los pobladores de las áreas más industrializadas soportan índices mayores. La diferencia de contaminación ambiental existente entre la cuenca del Rhur (con ciudades tan populosas como Essen, Düsseldorf, Dortmund y Duisburgo) y el altiplano boliviano, es fácilmente comprensible. Sin embargo, no por el hecho de esa misma diferencia, el problema de la contaminación de la Natualeza pierde universalidad para restringirse a unas zonas determinadas. El planteamiento debe ir, desde luego, mucho más allá de los focos originarios.

Hay razones de peso que avalan la impotancia que para todos los continentes, todos los países tienen los efectos de la contaminación. De un modo especial, los efectos a largo plazo —considerados con independencia de los efectos inmediatos—. Un solo ejemplo puede ilustrar cómo el problema ha llegado a convertirse en patrimonio mundial, sin que ningún país pueda considerarse ajeno al mismo: en experiencias efectuadas por científicos que trabajan en las bases antárticas se han hallado vestigios de DDT en el cuerpo de los pingüinos. Con cierto fundamento, se cree que vientos procedentes del Sur de Africa y América y de Australia, han arrastrado hasta el continente blanco restos de dicho insecticida. Cirrelaciones de esta índole son frecuentes. El rincón más perdido e ignorado del Mundo está expuesto, po el arrastre de los fenómenos meteorológicos, a los años de la contaminación atmosférica. En la actualidad, y según declaraciones del profesor Ritchie Calder, catedrático de la Universidad de Edimburgo. todos los niños tienen, en mayor o menor grado, estroncio radioactivo en los huesos.

40 MILLONES DE PECES MUERTOS EN EL RHIN :—: :—: :—:

Desde hace veinticinco años, el hombre ha probado numerosos ingenio atómicos en la atmósfera, inyectando a ésta una sobredosis de radioactividad que empapa, por así decirlo, todos los seres vivos. Los tratados internacionales firmados para la prohibición de esta clase de pruebas no han hecho otra cosas que subrayar el peligro ya originado. Con razón ha dicho el director del departamento de investigación de los recursos naturales de la UNESCO que "en un período muy breve de su corta historia, el hombre, si bien ha dominado la Naturaleza, está camino de asediarla". La inmoderación y desconocimientos de efectos secundarios en el uso de productos insecticidas ocasiona, a veces, pérdidas superiores y más irremediables de las que se pretendió combatir. Hace algunos años, en Tanganika, se llevó a cabo una campaña de exterminio de la mosca tsé-tsé a fin de limpiar una amplia zona y destinarla a la obtención de margarina. Sin embargo, el empleo de insecticidas fue mortal asimismo para las abejas, con lo que se eliminó de rechazo uno de los elementos necesarios para la fecundación de muchas plantas.

En Europa y USA el uso masivo de pesticidas está influyendo decisivamente en la extinción, o cambios de vida, de varias especies de aves emigratirias. Está demostrando que los componentes químicos de estos productos trastornan el funcionamiento del hígado y el metabolismo del calcio. En consecuencia, las cáscaras de los huevos son más finas y débiles y los propios pájaros las rompen y comen el contenido. Esto, como es de suponer, repercute de forma notable en la reproducción y fertilidad de esas aves .

El gran peligro de los insecticidas es que apenas si se ejerce control sobre ellos. No basta con legislar y sentar unas directrices escritas para usarlos. La utilización de estos productos aumenta cada año. Pero los agricultores ignoran en su inmensa mayoría el alto poder tóxico que se esconde tras cualquier marca de insecticida cuando se aplica e dosis no reguladas. Hoy, los alimentos básicos que consumimos contienen indicios de estos productos tóxicos. Son cantidades mínimas, pero que se acumulan en el organismo hasta alcanzar niveles alarmantes. Y, por añadidura, los nuevos insecticidas tienen cada vez mayor toxicidad.

En Junio del pasado año, cuarenta millones de peces murieron envenenados en el Rhin. La causa, según el informe instruído por la Interpol, no fue otro que la caída al agua de dos bidones con cincuenta litros de insecticidas procedentes de un cargamento destinado a Holanda. Los bidones se rompieron y envenenaron las aguas. Gracias a los abastecimientos hidráulicos de emergencia de que disponen Holanda y Alemania federal, las funestas consecuencias de la contaminación del Rhin no perjudicó de modo directo a las poblaciones. Casos semejantes, aunque de características menos colosales, se han producido también en ríos españoles.

Si los índices de contaminación en la atmósfera y en las aguas de ríos y mares continúa incrementándose, la producción de alimentos, tanto de origen animal como vegetal, puede llegar a sufrir un colapso. Las esperanzas depositadas en nuevos recursos alimentarios procedentes del placton y al algas marinas podrían verse truncadas si no se remedia el problema desde ahora mismo.

LOS GASES SULFURICOS ARRUINAN LOS BOSQUES SUIZOS :—: :—: :—: :—:

Un país como Suecia, situado a la cabeza entre los productores de pasta de papel está sufriendo el azote de la contaminación en sus gandes bosques. Lo paradójico de ello es que el origen no está en las industrias suecas, sino en el sulfuro que desprenden las fábricas británicas y alemanas. Los gases sulfúricos producidos en estos países, son arrastrados por las corrientes atmosféricas y confluyen sobre los bosques suecos, arruinándolos. La gravedad de tal situación es manifiesta, porque retrasa el crecimiento de los árboles, inhabilita las mejoras en la calidad de la madera y perjudica la producción.

Si en tiempos pasados una tala anárquica y voraz echó abajo bosques enteros, en el presente son los residuos industriales los que obran en igual dirección, desforestando lentamente grandes extensiones. El proceso es lento, pero progresivo. Para atajarlo, la FAO considera imprescindible la acción mancomunada de los Gobiernos. No es lógico hacerlo con soluciones geográficamente localizadas, a modo de parches particulares.

LA RADIOACTIVIDAD AUMENTO UN 2 POR CIENTO :—: :-:

Las declaraciones el profesor Ritchie Calder sobre la presencia de estroncio radioactivo en los huesos de los niños se complementan con el último informe presentado, en Octubre último, por el Comité de las Naciones Unidas para el estudio de los Efectos de las Radiaciones Atómicas. Según el texto del informe, los ensayos nucleares realizados desde 1966 a 1969, han incremetado en un 2 por ciento la cantidad de núclidos radioactivos presentes en el medio ambiente con relación a las pruebas efectuadas a principios de los años sesenta.

En los niños, añade el informe, la vulnerabilidad del sistema nervioso a la radiación ionizante, es bastante acusada; tanto como la glándula tiroides y los vasos sanguíneos. La cota máxima de esa vulnerabilidad se alcanza en el período prenatal. Un feto de dos a seis meses sometido a una dosis de 50 o más unidades de radiación, padecerá, a posteriori, retardo mental y microcefalia.

Un exceso de radiaciones origina en el hombre subrie de aberraciones cromosónicas que revisten particular importancia en genética. La irradiación modifica la estructura de los genes de las células sexuales y determina, más tarde, la aparición de malformaciones físicas en la descendencia. Afortunadamente, la restricción de las experiencias nucleares, su reducción a explosones subterráneas y la aceptación el tratado de no proliferación, dejan entrever la perspectiva de una paralización en el aumento de la radioactividad. Bien es cierto que no todos los países han adoptado los términos del tratado y que algunos han repetido ensayos de exploraciones nucleares en la atmósfera.

(Reportaje especial para Agencia FIEL.— Prohibida la reproducción).

NUESTROS TELEFONOS 201285 y 207148.

COMPRO

terreno edificable de 600 a 800 metros cuadrados.. Fernando Ramírez. Pisones, 5, 3.° B.

10.000 ptas. mensuales - Auxiliares Tráfico - Ambos sexos - Sin título - 18 a 40 años

Además, pagas, trienios y ayuda familiar. Se ha convocado oposición para cubrir plazas vacantes en la Escala Auxiliar de Tráfico. Para ambos sexos. No se exige ningún título. 18 años cumplidos y menos de 40. Exámenes en Madrid y en otras capitales.
En la pasada oposición obtuvimos 32 de las 130 plazas cubiertas, entre ellas los números 3 y 6.
Oposición sencillísima que puede preparar en su propio domicilio con nuestras NUEVAS Contestaciones completas. Solicite urgentemente (HOY MISMO) amplias instrucciones, programa completo, con relación de nuestros aprobados, y modelo oficial de instancia para rellenar, acompañando 10 pesetas en sellos de Correos. Diríjase inmediatamente a la

Academia Caballero, calle Santa Bárbara, 4 - Apartado 4.087. MADRID

M.E.C.D. 2017

HOY Cordón 5,30 - 7,45 - 10,45

UN ESTRENO DE... ¡MISTERIO! ¡ANGUSTIA! ¡EMOCION!

Basado en la novela maestra de la "serie amarilla" EL JARRON ROJO, de Heather Gardiner.

JOACHIM FUCHSBERGER · FRANK LATIMORE · KARIN DOR · HANS NIELSEN · MANUEL COLLADO · ELKE SOMMER · ENRIQUE GUITART · DIRIGIDA POR EBERHARD ITZENPLITZ

BASADA EN LA NOVELA "EL JARRON ROJO" DE HEATHER GARDINER. CO-PRODUCCION HISPANO ALEMANA CARTHAGO FILMS, MUNICH, Y MUSIC HOUSE

¡¡CIEN APRETADOS MINUTOS DE "SUSPENSE"!!

(Mayores 18 años)

Se estrena en Burgos «La marca del hombre lobo» protagonizada por Paul Naschy (burgalés adoptivo)

El hijo del conocido peletero D. Enrique Molina, aparece como sucesor de Lon Chaney, en el moderno cine de terror

En Burgos y simultáneamente con su producción en salas cinematográficas de Austria, Alemania, Italia, Estados Unidos y Australia, está siendo presentado al público, con caracteres de estreno el film "La marca del hombre lobo", protagonizada por el ya célebre actor Paul Naschy que, aunque nacido en Madrid, bien puede ser considerado como burgalés de adopción en razón a sus fuertes vínculos familiares que le unen a nuestra ciudad.

Recordemos, para empezar, que Paúl Naschy (su verdadero nombre, Jacinto Molina), es hijo de nuestro distinguido amigo, el conocido industrial peletero don Enrique Molina y que ya el 3 de Diciembre de 1968 nos complacimos en publicar en DIARIO DE BURGOS una entrevista que sostuvo uno de nuestros redactores con el famoso actor y escritor cinematográfico cuyo historial viene estando jalonado de éxitos hasta el punto de que los juicios de la crítica le señalan como continuador de Lon Chaney y Boris Karloff en el moderno cine del terror.

"La marca del hombre lobo" que se proyecta en el Avenida, ha sido la primera película que protagoniza Paúl Naschy junto a Dianik Zuracowska, Rossana Yanni, Aurora de Alba, José Nieto y Carlos Casaravilla, bajo la dirección de Enrique Eguiluz. Producida en Todd-ao y en banda de sonido tridimensional, la estereofonía es más completa que la del "Doctor Zhivago". El propio Paúl Naschq es guionista de este intresante film que responde a un género de "suspense" que parecía olvidado y que vuelve por sus fueros dentro de una serie en la que la obra realizadora de Paúl Naschy rememora las mejores épocas del llamado cine del terror.

Efectivamente desde niño influyó en el joven actor español el cine de Lon Chaney y como Paúl Naschy ha dicho, este género pega hoy fuerte en todo el mundo, en una sociedad que busca liberarse de las peocupaciones de la guerra fría, de las crisis económicas de modo que la fantasía hace al público liberarse de estos graves problemas de la realidad de cada día.

"El público no cree en los monstruos", ha afirmado, aunque se meta en ellos en la misma pantalla, pero luego se olvida. Considerado como la gente está cansada de guerras, asesinatos y calamidades. Prefiere las fantasías y no hay mejor remedio que el cine de la ficción terrorífica.

Paúl Naschy es un entusiasta del género del cine de terror. Piensa que independientemente del acierto que pueda tener un guionista en su sopdo creador y los modernos recursos de desdoblamiento de la personalidad del monstruo que le convierte, alternativamente, en vampiro o galán atractivo, es indiscutible el atractivo que ejerce en el público espectador la forma de plantear y resolver las situaciones. La leyenda del hombre lobo dice que no puede liberarse éste de su maldición o fatalidad si no existe una mujer que lo ame suficientemente como para morir por él, disparándole al tiempo una bala de plata bendita en el corazón, y en tal momento, al matarle, el monstruo se libera de cometer crímenes en las noches de Luna llena.

Seguramente mañana jueves vendrá a Burgos Paúl Naschy para asistir a su estreno en nuestra ciudad, en la que, próximamente, intervendrá en el rodaje de otra película suya. Actualmente se halla en Madrid, en el rodaje de "La furia de la bestia" y de Portugal le reclaman para dar vida a "El Disco rojo", film que aborda un asunto del problema de la juventud "ye-yé".

Paúl Naschy (Jacinto Molina), campeón de levantamiento de pesos durante varios años y recordman internacional, fue distinguido el pasado año con uno de los títulos de "El mejor deportista del año" en su especialidad, y el máximo organismo federativo y deportivo español ha instituído el trofeo "Jacinto Molina" en la especialidad de levantamiento de peso.

LA BOLSA

MADRID

BANCOS. — Exterior, 505; Aragón, 872; Central, 1.088; Banesto, 965; Bilbao, 883; Hispano, 935; Ibérico, 928; López Quesada, 1.075; Mercantil, 900; Popular. 913; Fomento, 548 Bankunión, 355; Vizcaya, 930· Urquijo, 1.144; Zaragozano, 880.

ELECTRICAS. — Cantábrico, 236; Hidrola, 225; Nansa, 170; Sevillana, 238; Viesgo, 229; Iberduero, 305; Reunidas, 100; Fecsas Grandes, 262; Fecsas pequeñas, 265; Fenosa, 185; H. Cataluña, 170; Madrileña, 218.

VARIAS. — El Aguila, 370; Azucarera, 200; Sniace, 200; VARIAS. — Dragados, 760; Urbis, 370; Vallehermoso, 370; Felguera, 90; Fibansa, 900; Cartisa, 535; Petróleos, 420; Explosivos, 353; Cros, 248; Energía, 200; Petroliber, ra, 305; Citroen, 185; Fasa, 330; Campsa 270; Tabacalera, 246; Metro, 217; Hornos, 110; Zinc, 150; Telefónica, 261.

CUPONES. — Banco Aragón, 685; Valderribas, 110; H. Cataluña, 40: Sniace, 2; Hidrola, 100.

BILBAO

BANCOS. — Vizcaya, 925 y Bilbao, 985.

Banco de Santander

BANCA - BOLSA - CAMBIOS

Espolón, 12. — BURGOS

NUESTROS TELEFONOS:

REDACCION: 20 12 80

ADMINISTRACION: 20 71 48

GRAN TEATRO

• HOY • FANTASTICO ESTRENO REUNION DE SOCIEDAD • HOY •

DE LA ALUCINANTE, ESPECTACULAR Y GRANDIOSA SUPERPRODUCCION «METRO» EN TODD-AO — COLOR Y SONIDO ESTEREOFONICO.

CINEDIA, S. A. presenta una superproducción METRO-GOLDWYN-MAYER EN PANAVISION (R) Y METROCOLOR 70 m/m

LA VUELTA AL MUNDO BAJO EL MAR

UNA PRODUCCION IVAN TORS

LLOYD BRIDGES / SHIRLEY EATON / BRIAN KELLY / DAVID McCALLUM
KEENAN WYNN / MARSHALL THOMPSON / GARY MERRILL

GUION: ARTHUR WEISS Y ART ARTHUR • DIRECTOR: ANDREW MARTON

MGM

UN DRAMA DE PASIONES ENTRE LOS MAS ESPELUZNANTES PELIGROS DEL FONDO DEL MAR, CON EMOCION TRAS EMOCION.

(AUTORIZADA MAYORES 14 AÑOS)

SESIONES: A las 5,15, 7,45 (numerada) y 10,45 noche.

SALA DE FIESTAS

«LA BOHEME»

HORARIO ESPECTACULO:
1 DE LA MADRUGADA

HOY PRESENTA

EL EXTRAORDINARIO BALLET ARREVISTADO

«THE CASTAN SHOW»

¡¡12 ESCULTURALES BELLEZAS EN PISTA!!

•

TODOS LOS CABALLEROS QUE ASISTAN AL PASE DE ATRACCIONES ACOMPAÑADOS DE SEÑORA O SEÑORITA, LOS

SABADOS Y VISPERAS DE FESTIVOS

SERAN

OBSEQUIADOS CON CHAMPAN

EN

«LA BOHEME»

Talleres Gráficos "Diario de Burgos"

Ediciones

FOLLETOS Y REVISTAS

Impresos

EN OFFSET Y TIPOGRAFIA

TALLERES GRAFICOS

Virgen 13 Apartado 46 Teléfono 2852

PROYECTOS PRESUPUESTOS

Un orgullo para Burgos

al ser la primera capital que estrena en España

¡¡LA PELICULA QUE HA BATIDO TODOS LOS RECORDS DE TAQUILLA EN EUROPA!!

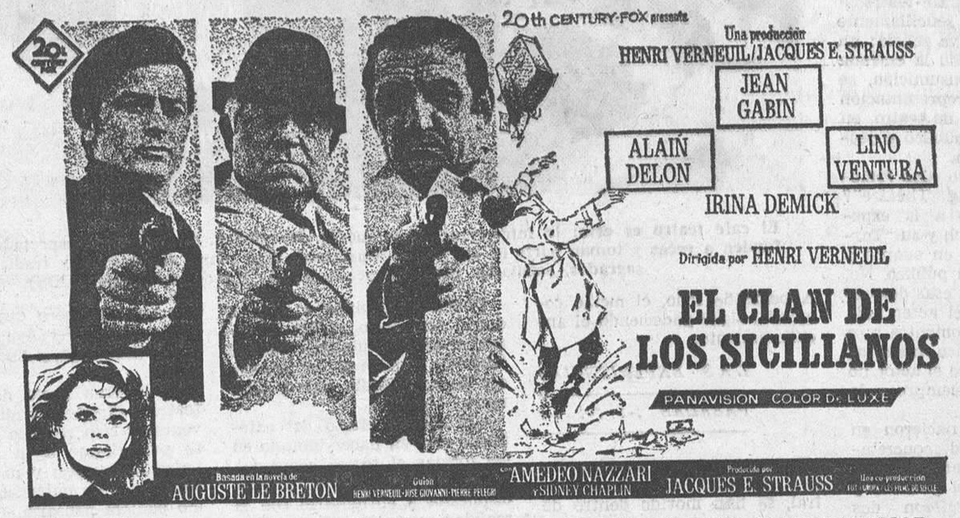

Un cine de... ¡VIOLENCIA Y TENSION!

Un cine de... ¡AMOR Y TRAGEDIA!

Un cine de... ¡SUSPENSE SIN AFECTISMOS!

FORMABAN UN CLAN FAMILIAR

UN CLAN PARA EL CRIMEN

Y UN CLAN PARA EL HONOR

desde HOY, en el TIVOLI

FUNCIONES: 5, 7,45 y 10,45 (Mayores 18)

CINE CALATRAVAS

DESDE HOY

¡UN MARAVILLOSO SUPER-ESTRENO!

¡UN FILM GIGANTESCO!... - ¡UNA AVENTURA GIGANTESCA...!

¡UN REPARTO GIGANTESCO!... - ¡UN ESPECTACULO SENSACIONAL...!

TELLY SAVALAS · JULIE NEWMAR · CAMILLA SPARV · KEENAN WYNN · TED CASSIDY Y LOS CABALLEROS DE HADLEYBURG EN ORDEN ALFABETICO

LEE J. COBB · RAYMOND MASSEY · BURGESS MEREDITH · ANTHONY QUAYLE · EDWARD G. ROBINSON · ELI WALLACH

DIRECTOR: J. LEE THOMPSON · GUION CARL FOREMAN SEGUN LA NOVELA DE WILL HENRY · MUSICA QUINCY JONES

PRODUCTORES CARL FOREMAN Y DIMITRI TIOMKIN · TECHNICOLOR · SUPER PANAVISION 70 MM.

PARTICIPEN EN LA CAZA DE UN CODICIADO TESORO... Y CUANDO HAYAN VIVIDO LA APASIONANTE BUSQUEDA DEL ORO DE MACKENNA, HABRAN VIVIDO LA MAS EXTRAORDINARIA AVENTURA DE SU VIDA.

Sesiones: 5,15; 7.45 numerada y 10,45 noche. — TOLERADA MENORES.

M.E.C.D. 2017

El sorteo extraordinario de la Lotería Nacional

Los 25 millones del «gordo» al N.º 33.289

Madrid (Logos). — Relación de números y poblaciones a que han correspondido los primeros premios del sorteo de la Lotería Nacional celebrado en el día de hoy:

Premiado con veinticinco millones de pesetas el número

33.289

que ha correspondido a Santa Cruz de Tenerife, San Gervasio, Oviedo, Molina de Segura y Gijón.

Aproximaciones de cuatrocientas mil pesetas a los números anterior, 33.288 y posterior, 33.290 al que ha obtenido el premio primero.

Centenas de veinticinco mil pesetas a los números 33.201 al 33.300 inclusive, excepto el número 33.289.

Premios de 25.000 pesetas a los números terminados en 89.

Reintegros de 2.500 pesetas a los números terminados en 9.

Premiado con cinco millones de pesetas el número

43.752

que ha correspondido íntegramente a Barcelona.

Aproximaciones de 188.750 pesetas a los números anterior, 43.751 y 43.753, posterior.

Centenas de 25.000 pesetas a los números 43.701 al 43.800, inclusive, excepto el número 43.752.

Premiados con tres millones de pesetas, los números:

28.762, que ha correspondido a Ceuta, Jumilla, Las Palmas, Zaragoza y Madrid.

30.194, que ha correspondido a Barcelona íntegramente.

Premiados con quinientas mil pesetas los números:

56.993, que ha correspondido a Málaga.

52.874, que ha correspondido a Valencia.

17.337, que ha correspondido a Pamplona, Granada, Cartagena, Valladolid y Bilbao.

57.458, que ha correspondido a La Línea de la Concepción.

Tienen premio de doscientas mil pesetas todos los números terminados en 9914 y 1219.

Premiados con veinticinco mil pesetas, todos los números terminados en:

086 — 205 — 226 — 249
320 — 446 — 447 — 474
496 — 628 — 632 — 645
787 — 816 — 838 — 910
939 — 954 y 987.

El Pleno del Tribunal Supremo acuerda aceptar inicialmente la competencia en la causa «Matesa»

La decisión ha sido adoptada de acuerdo con la Ley del régimen jurídico de la Administración del Estado

Madrid (Logos). — El Pleno del Tribunal Supremo ha acordado aceptar inicialmente la competencia en la causa especial que se sigue por razón de las actividades relacionadas con la empresa «Maquinaria Textil del Norte de España, S. A.».

Esta decisión tiene carácter previo, de acuerdo con lo que dispone el artículo 46 de la Ley del Régimen Jurídico de la Administración del Estado, en las palabras finales de su apartado primero, y se dirige únicamente a aceptar que continúe la instrucción sumarial ya iniciada en orden a investigar, por un magistrado del propio Tribunal, con carácter de juez delegado, las conductas de personas que pudieran estar amparadas por el fuero del Alto Tribunal en pleno. No se prejuzga con ello decisión alguna de carácter jurisdiccional sobre estas conductas, respecto de las que únicamente se autoriza que se realice por el juez la investigación necesaria.

La reunión del Pleno del Tribunal Supremo, constituído en la sala de Justicia, se inició a la una de la tarde bajo la presidencia del presidente del Alto Tribunal, don Francisco Ruiz Jarabo, actuando de secretario el que lo es de la Sala de Gobierno, don Ramón Parjarón.

Una hora y cincuenta minutos ha durado esta reunión del Pleno del Tribunal Supremo que está compuesto por los seis presidentes de Sala y sesenta y siete magistrados.

Como es sabido, la intervención del Pleno del Tribunal Supremo en el asunto «Matesa» fue originada al declinar su competencia en el mismo la sala segunda del Alto Tribunal.

Todos los asistentes a la reunión vestían la tradicional toga e insignias de magistrado. Es de suponer que la investigación antes aludida y que se dirigirá a personas que tienen fuero especial —de acuerdo con el mencionado artículo 46 de la Ley de Régimen Jurídico de la Administración del Estado—, sea llevada a cabo por el mismo juez magistrado, don Francisco Pera Verdaguer.

N. de la R. — El artículo 46 de la Ley de Régimen Jurídico de la Administración del Estado en su apartado primero dice lo siguiente:

«Las acciones u omisiones de los ministros en el ejercicio de su cargo que revistan carácter de delito serán enjuiciadas por el Tribunal Supremo de Justicia en Pleno, quien se pronunciará previamente sobre la procedencia de la apertura del sumario.

D. Guillermo Luis Díaz-Plaja redactor-jefe adjunto de «ABC»

Madrid (Logos). — Ha sido nombrado redactor - jefe adjunto del diario «ABC» don Guillermo Luis Díaz-Plaja, nacido en 1939. Es licenciado en Derecho por Barcelona y graduado en la Escuela oficial de Periodismo. Ha sido secretario general de la revista «Siglo XX» y redactor-jefe del semanario «Mundo».

Interesantes acuerdos del Pleno de la Cámara de Comercio

(Viene de primera página)

los señores Medrano de Pedro, Cominges de la Puente y García Gallardo, contestaron a la petición que, no hace mucho, hicera la Cámara sobre la realidad de la existencia de gas en la Lora. De lo hablado se desprende que en el campo de la Lora hay gas para suministrar en el orden de 50 a 60 metros cúbicos diariamente, durante un plazo de siete años, si bien los técnicos garantizan la cifra de cuatro años para este suministro. El gas —dijo el señor Medrano de Pedro— lo podrían poner en Burgos al orden de 1,40 a 1,50 pesetas el metro cúbico, lo que aproximadamente importa un kilo de fuel-oil de uso industrial. Las ventajas son muchas en diferentes aspectos. Sin embargo, la «Campsa» no desea hacerse cargo de la distribución, éste es el problema. Por otra parte no debemos consentir que este gas, que buena falta nos hace, se nos escape y sea llevado a otra parte.

El problema, así se decidió, será estudiado detenidamente por la Cámara de Comercio para hallar la solución más idónea. Igualmente, el señor Medrano haría patente su optimismo sobre el petróleo, sentir que avala con la creencia de que, en la Lora, se iban a utilizar nuevos procedimientos para la extracción de los crudos.

Por último, el presidente, dirigiéndose a todos los vocales, dijo:

—Creo, señores, que debemos hacer patente nuestra sorpresa, nuestro disgusto y dirigirnos oficialmente a los procuradores en Cortes por la provincia para rogarles que, en justa petición de Burgos, interpelen al Gobierno en relación a por qué no se ha decidido favorablemente la instalación en el «Polo» de Desarrollo de Burgos de la empresa milanesa «Snia-Viscosa» que, como ustedes saben, fue denegada en el último concurso habido sobre los «Polos». Este es mi pensamiento que, naturalmente, someto a la consideración de ustedes, a su aprobación.

La respuesta de todos los vocales, que también hicieron patente su sorpresa y disgusto sobre la negativa, fue unánime. Que se dirigiera la Cámara a los procuradores.

Burgos quiere saber por qué

La negativa a «Industrias de Textiles Sintéticos, S. A.» puede suponer un grave parón en la marcha de nuestro «Polo»

General satisfacción tiene que causar a los burgaleses e incluso a quienes sin serlo han adquirido ya carta de ciudadanía adoptiva por su honda vinculación social y profesional a Burgos, el acuerdo que adoptó anoche la Cámara oficial de Comercio e Industria, como legítimo representante de los intereses mercantiles e industriales de la capital y provincia, en el sentido de dirigirse a los procuradores en Cortes por nuestra provincia, para que éstos, a su vez, formulen una interpelación al Gobierno, inquiriendo las causas que han determinado la negativa a la solicitud presentada por «Industrias de Textiles Sintéticos, S. A.» a constituír con participación de capital español e italiano, e interesada en establecer en el «Polo» de Burgos una importante fábrica que produciría hilo continuo de poliéster, con una inversión inicial de dos mil millones de pesetas y la creación de casi 500 puestos de trabajo. El proyecto técnico y financiero respondía al estudio hecho por «Snia Viscosa» de Milán.

Al tomar el susodicho acuerdo la Cámara de Comercio e Industria ha sido consciente de los graves motivos que lo han inspirado y, de nuestra parte, no será necesario recordar al lector las varias reflexiones hechas en anteriores ocasiones acerca de las razones de esperanza alimentadas por Burgos en el referido proyecto que, de haber sido aprobado, contribuiría a acelerar el desarrollo del «Polo» y a restablecer la tradición de nuestra antigua industria textil, conforme a las nuevas técnicas en el mundo de la producción de fibras sintéticas.

Burgos desconoce cuáles hayan sido las causas de la negativa dada por la Comisión delegada del Gobierno para Asuntos Económicos, pero, en buena lógica, cabe suponer que habrán sido consecuencia de los pertinentes informes técnicos del Ministerio de Industria.

Más, tratándose de una política de desarrollo, encuadrada en conocidos esquemas que tienden a la reanimación económica y social del país, resultan inexplicables a los burgaleses los posibles motivos que han frustrado esta magnífica oportunidad de revitalizar el incipiente desarrollo industrial de un de los principales «Polos» de la Nación, máxime cara a la integración de España en el Mercado Común.

Según nuestras noticias, la Cámara de Comercio e Industria de Burgos, al tomar el aludido acuerdo, lo ha hecho en base no a una reacción, por otra parte lógica, de una frustración o de una desilusión más o menos consustancial con la mentalidad dolorida de unos hombres de empresa que sienten el deber y las responsabilidad de promover los intereses generales de la comunidad, sino en función de una serie de fundamentos sólidos que en manera alguna cabe subestimar y que —entendemos— la Superioridad debe reconsiderar y las autoridades de Burgos esgrimir como argumento de justicia.

Fuera pueril poner en tela de juicio la rectitud de los hombres responsables de la planificación del desarrollo español, mas con los adecuados respetos, aunque con toda energía, procede preguntar a los posibles organismos asesores y dictaminadores qué razones de peso se han aducido para rechazar una solicitud que no sólo no pugna con los intereses nacionales, sino cuya orientación se dirige a apoyar los objetivos sociales y económicos que persigue el Plan de Desarrollo.

Mientras no se den explicaciones y pruebas que lo desmientan, resulta incuestionable que hoy España es deficitaria en la producción de hilo continuo de poliéster y que, para atender a la demanda del mercado, nuestro país se ve obligado a concertar importaciones, lo que repercute en aumentar el déficit de la balanza de pagos. Se da, además, la circunstancia de que las dos únicas empresas que producen en Cataluña hilo continuo de poliéster cuentan con una participación de capital extranjero superior al 50 por ciento. Sea cual fuere la proporción del capital italiano en «Industrias de Textiles Sintéticos, S. A» —la que proyectaba establecerse en Burgos— salta inmediatamente a la vista que la negativa oficial a instalarse en el «Polo» burgalés constituye un claro signo de que estamos lejos de establecer una auténtica economía de libre mercado lo que, por otra parte, cuesta creer, ante las reiteradas manifestaciones hechas por diversos ministros del equipo económico español, partidarios de atraer e invertir capital extranjero, con tal de que éste no atente contra la soberanía económica de la Nación.

Más aún: ¿No interesa reducir las importaciones y fomentar las exportaciones cuando se trata de productos que convienen al interés general? En la hipótesis de que la empresa hispano-italiana a que hacemos referencia programe una producción superior a las previsiones del consumo nacional y sea éste uno de los argumentos que han hecho malograr el trascendental proyecto, habríamos de preguntar también qué razón o sinrazón ha seguido la política de creación de refinerías de petróleo en las zonas costeras cuando la capacidad presente del refino es un 50 por 100 superior al índice de consumo nacional. Está perfectamente claro que cuando una nueva empresa decide establecerse por su cuenta y bajo su responsabilidad en un atractivo núcleo de desarrollo regional, no sólo cuentan los factores de consumo interior, sino los alicientes de la exportación, en una economía de libre mercado.

Serio puede ser el síntoma que trasciende de la aludida negativa que, efectivamente, entraña un indiscutible riesgo para el crecimiento del «Polo» burgalés, tan necesitado de industrias básicas, máxime ante el hecho de que, incluso la libre iniciativa de instalación de la expresada fábrica en Burgos, ha quedado condicionada por decreto a autorización administrativa.

En definitiva, Burgos quiere saber el porqué de esa realidad que constituye toda una señal de alerta, pues —hablemos claro— de un tiempo a esta parte se vienen rechazando solicitudes promovidas por la iniciativa privada en orden al establecimiento de industrias en Burgos, cuyo lanzamiento social y económico debe impulsarse, en lugar de malograr si es que verdaderamente se desea llegar, como marcan las directrices del Plan de Desarrollo, a metas satisfactorias en el justo reparto de la renta nacional.

De lo contrario —ojalá nos equivoquemos— significaría que existen sutiles grupos de presión interesados en que sólo prevalezca el interés privado. Y esto no puede ni debe ser, en un Estado de derecho que busca su grandeza en los fundamentos de la justicia y del bienestar social y económico para todos sus ciudadanos.

LA GUERRA DE INDOCHINA

(Viene de primera página)

zas norteamericanas y survietnamitas se han apoderado de dos de las mayores áreas de mayor concentración comunista en Camboya y fuerzas norteamericanas, informan fuentes militares, han acordado la vía "Ho Chi Minh", en una tercera ofensiva.

Camboya, que lucha por su parte contra las fuerzas comunistas que han avanzado hasta 48 kilómetros de Phnom Penh, apoyan la ofensiva ordenada por el presidente Nixon de destruir los focos de ataque del Vietcong a lo largo de la frontera.

Comunicados oficiales indican que en las ofensivas de los tres aliados en Camboya en el "Pico del loro", "El anzuelo" y el nuevo frente a lo largo del río Se San, han muerto 2.414 norvietnamitas y vietcong; se han capturado 526 y se han recogido 4.313 armas, 540 toneladas de municiones, arroz y medicamentos y 61 camiones.

Las pérdidas norteamericanas se elevan a 16 muertos y los survietnamitas han sufrido 170 muertos y 651 heridos.

Los aliados están luchando contra el tiempo para poder dar por finalizada la ofensiva antes de que lleguen los monzones y las selvas se conviertan en caminos intransitables para los carros de combate. (Las lluvias se espera comenzarán dentro de pocas semanas).

Los 15.000 hombres de las fuerzas survietnamitas que se encuentran en el "Pico del loro", comenzaron sus operaciones el día 29 de Abril con la captura de la base comunista de Ba Thu, seis kilómetros dentro del territorio de Camboya. Según se informó, ésta era la principal área utilizada por los comunistas para su ofensiva del Tet en 1968, y en ella se encontraba el más importante campo de entrenamiento para los comandos del Vietcong.

NIXON INFORMA

Washington (Efe). — El presidente de los Estados Unidos, Richard Nixon, ha asegurado hoy a los miembros de los Comités de Servicios Armados del Senado y la Cámara de Representantes, que las tropas norteamericanas saldrán de Camboya en el plazo de siete semanas, tan pronto como completen sus objetivos dentro de una acción bélica que, según el presidente, marcha "bien".

La declaración presidencial fue facilitada por Herbert Edward, representante demócrata por Lousiana, tras el desayuno de trabajo en el que Nixon explicó a los congresistas sus planes sobre Camboya.

El presidente aseguró a los senadores y representantes que no creyó necesario informar al Congreso sobre la entrada en fuego de tropas norteamericanas en Camboya, en vista de que la operación planeada "no era una invasión".

John Stennis, presidente del Comité de Servicios Armados del Senado, declaró a los informadores tras la reunión, "que apoyaba completamente la decisión de Nixon" aunque manifestó que se oponía a la ayuda masiva al Gobierno camboyano.

Stennis explicó que la entrada en fuego en Camboya estaba íntimamente relacionada con el proceso de vietnamización y que éste correría peligro si Nixon no hubiera tomado su decisión.

EXPLICACIONES A LA UNIVERSIDAD

Washington (Efe). — «El presidente comprende los sentimientos de muchos de los estudiantes y miembros del Cuerpo docente manifestados contra la intervención en el Sudeste asiático, pero cree que tomó la decisión correcta cuando envió las tropas norteamericanas a Camboya», ha declarado hoy en Washington el secretario de Prensa presidencial, Ronald Ziegler.

Según Ziegler el presidente «cree que la gran mayoría que se manifiesta se opone a la violencia».

«El cree en la discrepancia pacífica. Cree que el recurrir a la violencia no es la forma apropiada de expresar esa discrepancia», señaló el portavoz presidencial.

Ziegler declaró que es «muy probable que el Departamento de Justicia lleve a cabo una investigación sobre los hechos ocurridos ayer en Kent, Ohio, donde fuerzas de la Guardia Nacional dispararon sobre los estudiantes causando cuatro muertos».

OTRO «GOBIERNO EN EXILIO»

Tokio (Efe-Reuter). — El Príncipe Norondom Sihanuk, recientemente derribado de la Jefatura del Estado de Camboya, anuncia hoy en Pekín haber formado un Gabinete de «coalición nacional», en el cual está integrado el «frente de unidad nacional» por él presidido.

RECONOCIMIENTO POR PEKIN

Hong Kong (Efe-Reuter). — China roja ha retirado a todo el personal de su Embajada en Phnom Penh y roto sus relaciones diplomáticas con Camboya, según informa hoy radio Pekín.

Al propio tiempo China roja ha reconocido al Gobierno que en el exilio ha formado el Príncipe Norondom Sihanuk, y que está presidido por Penh Nouth.

BUDISTAS SUBVERSIVOS

Saigón (Efe - Reuter). — Soldados y fuerzas de Policía han hecho saltar la puerta de la pagoda nacional de Vietnam del Sur, a primera hora de hoy, y durante dos horas se han enfrentado a unos 600 budistas que estaban en el interior de la misma haciendo disparos contra ellos, según ha informado un portavoz de la Policía militar.

El incidente terminó cuando los budistas, miembros de la secta En Quang, que ocupaban el gigantesco templo, desde hace dos días, fueron obligados a salir del mismo.

Un portavoz de la secta En Quang, el venerable Phap Sieu, ha dicho que diez personas han muerto y otras 20 resultaron heridas cuando las fuerzas de Policía abrieron fuego de fusil. Otras fuentes informativas dicen que solamente hubo tres muertos.

Los budistas ocuparon la pagoda el domingo expulsando a los miembros de la facción moderada Vien Hoa Dao. Afirman los budistas que los «moderados» ocuparon ilegalmente la pagoda cuando la iglesia budista unificada se dividió en dos sectas hace tres años.

PETICION DE U THANT

Naciones Unidas (Efe). — El secretario general de las Naciones Unidas, U Thant, hizo hoy un llamamiento a las naciones interesadas en el conflicto de Indochina para que celebren urgentes negociaciones.

En una declaración hecha pública esta mañana, U Thant califica la actual situación en el Sudeste asiático como «más peligrosa» que la inmediatamente anterior a 1954.

Sin embargo, el secretario general, que ha mostrado su «ansiedad y preocupación» por los acontecimientos, expresa que la Organización Mundial no puede influir decisivamente en busca de la paz porque algunos países implicados no son miembros de la ONU y otros son miembros permanentes del Consejo de Seguridad y no propician la intervención de las Naciones Unidas.

El secretario general de la «ONU» añade en el documento que la solución del conflicto se encuentra en los acuerdos de Ginebra de 1954 y 1962, «únicos medios para una urgente negociación».

POLITICA EUROPEA

(Viene de primera pág.)

en Linz es un alto funcionario de las instalaciones checas, quien en la lucha fue reducido a la impotencia y dejado inconsciente por el secuestrador quien le asestó varios puntapiés, añade la Policía.

El piloto, identificado con el nombre de Pavel Bidermann, de treinta años de edad, ha sido trasladado rápidamente a un hospital con varias heridas de arma blanca en el brazo y mano izquierdos pero su estado no es grave, según informa un portavoz del hospital.

El secuestrador es Pavel Verner, de treinta y dos años, miembro del departamento de compras de las instalaciones mencionadas sitas en Pribam, cerca de Praga.

Verner declaró a la Policía de Linz que estuvo durante dieciocho días en la cárcel de Pankrac durante el año pasado y que entonces se prometió huir a Occidente. Seguidamente manifestó que desea conseguir un empleo en Alemania occidental y que ha dejado en Praga esposa y dos hijas.

El otro pasajero es Miroslav Rocnak, de cuarenta y siete años, jefe del departamento de compras citado.

El avión despegó de Pribam, cerca de Praga, para efectuar un vuelo hacia las instalaciones o acerías de Kosice, situadas en el Este de Eslovaquia, cuando —según prosigue la Policía de Linz— Verner, que iba sentado en la parte de atrás del avión, asestó un puntapié a Rocnak. Al quedar éste inconsciente, Verner ordenó al piloto que pusiera rumbo a Austria, y como dudara se entabló una lucha entre ambos hombres, en la que el piloto resultó herido de arma blanca.

A pesar de la pérdida de sangre, Bidermann cambió el rumbo y consiguió aterrizar en Linz.

TIENE MIEDO A SER DETENIDO

Bonn (Efe). — Willi Stoph, jefe del Gobierno de la R. D. A., en carta entregada hoy al canciller Willy Brandt, deja traslucir su temor a ser detenido al llegar a Kassel por la Policía federal. El presidente del Consejo de ministros de la «República Democrática Alemana» expresa la exigencia de la R. D. A. de suprimir aquellas leyes y otros actos de autoridad que discriminan a los ciudadanos de Alemania oriental. Willi Stoph protesta en su misiva contra la denuncia presentada contra él por los grupos neonazis y contra la manera de haber sido tramitada por los órganos de la Administración de Justicia de Bonn.

El doctor Frey, propietario del periódico «National - Zeitung», de extrema derecha, denunció en el Juzgado de guardia a Willi Stoph, inculpándole de los asesinatos de alemanes que perecieron al intentar evadirse de la zona comunista salvando el muro de Berlín.

Willi Stoph, dos semanas antes de la entrevista en Kassel, donde conferenciará con el canciller Brandt, previene al Gobierno de Bonn y espera, como dice en su carta, que el canciller garantizará el desarrollo normal del encuentro de Kassel.

Fuentes gubernativas de Bonn hacen saber que Brandt asegurá ya en Erfurt toda clase de garantías para la participación de ciudadanos de la «R. D. A.» en la reunión de Kassel.

Visita privada del Padre Arrupe al monasterio de Montserrat

El prepósito general de los Jesuítas llegó ayer a Zaragoza

Barcelona (Logos).— El Padre Arrupe, después de celebrar la misa en la Santa Cueva de Manresa, donde San Ignacio practicó sus ejercicios espirituales, se trasladó a Montserrat en plan estrictamente privado. Le recibió el abad del monasterio, dom Casiano Just y algunos monjes de la comunidad, quienes le acompañaron en la visita a la Patrona de Cataluña, ante cuya imagen San Ignacio se consagró definitivamente al servicio de Dios.

A media mañana llegó el Padre Arrupe a San Cugat, sede de la sección de San Francisco de Borja de la Facultad de Teología de Barcelona. Allí tuvo una reunión con la comunidad. Por la tarde, de nuevo en Barcelona, prosiguió las entrevistas con grupos de jesuitas. A las siete de la tarde partió para Zaragoza.

LLEGADA

Zargoza (Cifra).— En avión de la línea regular Barcelona-Zaragoza ha llegado esta noche a la ciudad el prepósito general de la Compañía de Jesús, Padre Arrupe.

Fue recibido en el aeropuerto por el provincial de Aragón y demás superiores de las Casas y Colegios de la provincia.

Después visitó la parroquia obrera de Nuestra Señora de Belén, regentada por los Padres Jesuitas, donde cenó y, posteriormente, se retiró a pernoctar a la residencia de los Jesuitas.

LOPEZ BRAVO EN RABAT

(Viene de primera página)

siones con sus colegas marroquíes y con los de otros Departamentos ministeriales y oficiales con el fin de reactivar las relaciones y los intercambios entre los dos países. No se trata, pues de unas conversaciones negociadoras, sino, como queda dicho informativas y aclaratorias.

Entre España y Marruecos hay muchos convenios y acuerdos que, con el tiempo o por otras circunstancias, han llegado a un estado prácticamente inoperante y esta visita encaja dentro de una fase preparatoria de ulteriores conversaciones.

De cualquier modo, el viaje del señor López Bravo ha tenido resultados positivos y se cierra con un acto tan significativo como es la cena de gala que esta noche le ofrece el Rey Hassán II.

TRES DE LOS CUATRO SATELITES EUROPEOS PROSIGUEN FELIZMENTE SUS ORBITAS

La ESRO realiza con ellos importantes investigaciones científicas

París. — Crónica especial para Agencia "Fiel-A. G. I.", en exclusiva para DIARIO DE BURGOS). — El "Iris", el primero de los, cuatro satélites construidos y puestos en órbita por la ESRO, ha cumplido en los últimos días su 10.000 órbita en torno a nuestro planeta.

Lanzado el 17 de Mayo de 1968, el "Iris", originariamente concebido para una duración de vida operacional de seis meses, está para alcanzar el segundo año de existencia. Los instrumentos de a bordo continuan funcionando perfectamente. La recepción de los datos relativos a las radiaciones electromagnéticas y corpusculares, enviadas por el satélite a las estaciones de Tierra, se desarrollan normalmente, lo que permite un aprovechamiento del material de investigación más importante de lo previsto. La vida excepcionalmente larga del satélite demuestra, por tanto, no sólo la eficiencia de la cooperación europea en el campo espacial, sino que suministra también a la investigación científica resultados de excepcional valor. En efecto, dado los esfuerzos realizados para la construcción y la puesta en órbita de un satélite, lo que tiene una significación en relación a la cantidad y a la calidad de las informaciones suministradas en el periodo de duración probable, es importante que este límite haya sido alcanzado y superado por lo que el "Iris" representa sin duda, una inversión de rendimiento incalculable.

Lanzado unos meses más tarde, el satélite "Aurorae", el segundo efectuado por la ESRO —el 3 de Octubre de 1968— continua funcionando también regularmente. Siembre fiel a su misión de estudio de los fenómenos aurorales está prosiguiendo su carrera en torno a nuestro planeta, transmitiendo a las estaciones de Tierra datos extraordinariamente interesantes. También éste ha superado hace mucho tiempo el límite de duración de seis meses que había sido previsto.

La característica particular del "Aurorae es la de estar dotado de un sistema de transmisión de datos a gran velocidad, aumentando la normal telemetría continua. Tal sistema, puesto en acción por telecomando, por encima de la zona aureral septentrional, permite una tal rapidez de medida que la estructura fina de los fenómenos aurerales puede ser estudiada con una precisión de pocos centenares de metros. Hace tres semanas, el "Aurora E" ha completado su órbita 7.500 tras haber recibido más de 31.500 órdenes y transmitido, a gran velocidad, más de 41.500 minutos de datos en tiempo real.

El tercer satélite lanzado por la ESRO, el "Heos-1", colocado en órbita el 5 de Diciembre de 1968, está caracterizado por un alto coeficiente de excentricidad, y hace poco completó su centésima revolución. En efecto, el "Heos-1" lleva muy lejos, en el espacio, sus medios de investigación, teniendo un apogeo de 225.000 kilómetros, esto es cerca de las dos terceras partes de la distancia de la Tierra a la Luna. Su misión científica es el estudio de los campos magnéticos, de los rayos cósmicos y del viento solar fuera de la magnetosfera. Los datos transmitidos por este verdadero y auténtico observatorio del espacio interplanetario pueden ser casi constantemente captados por las estaciones de Tierra gracias a la grandísima distancia del satélite de la Tierra durante la parte más interesante de su trayectoria. El satélite, con más de 15 meses en el espacio, continúa operando aún y suministra datos de extremo valor científico.

En cuanto al "Boreas" —el cuarto satélite de la ESRO— lanzado el primero de Octubre de 1969, su misión era la de estudiar los fenómenos aurorales por encima de la zona polar boreal. La órbita escogida era baja, por lo que el satélite debía tener, inevitablemente, una vida breve. En efecto, tras cerca de dos meses de actividad intensa y fructuosa, el "Boreas" volvió a entrar en la atmósfera tras haber realizado 835 órbitas. Su finalidad, que era la de aumentar la duración y la cantidad de los estudios iniciados con el "Aurorae", ha sido plenamente alcanzada.

El Príncipe de España presidirá la apertura del Centenario de Santo Domingo de Guzmán

En Alcobendas

Madrid (Logos). — El Príncipe de España, don Juan Carlos de Borbón, asistirá a la apertura del VII centenario del nacimiento de Santo Domingo de Guzmán que se celebrará el próximo día 7 a las once de la mañana con una misa concelebrada en la iglesia de los Padres dominicos en Alcobendas.

El próximo día 10, con motivo del citado centenario «Alforjas para la poesía», presentará una sesión extraordinaria en el Teatro Lara con intervención de destacados poetas.

Ciento sesenta millones de pesetas diarios gasta Israel en fines bélicos

Tel Aviv (Efe-Reuter). — El Estado de Israel gasta diariamente más de diez millones de libras israelíes (unos ciento sesenta millones de pesetas) en su esfuerzo bélico en Oriente Medio, según ha declarado hoy el director general del Ministerio de Defensa, Yeshayahu Lavi.

¡A CANARIAS CON GLOBO

Viajes GRATIS para DOS personas

Un obsequio mensual para los consumidores de CREMA GLOBO a la nieve de glicerina.

Una oportunidad única para disfrutar durante ocho días, con viaje en avión y hotel de 1.ª, de la eterna primavera de nuestras Islas Afortunadas.

Infórmese, escuchando la Emisión diaria a las doce de la mañana, por RADIO POPULAR.

M.E.C.D. 2017

Audiencias del Caudillo

El general Rodríguez Manterola y el jefe de la MAU recibidos por S. E. el Jefe del Estado

Madrid (Logos). — Su Excelencia el Jefe del Estado y Generalísimo de los Ejércitos ha recibido en audiencia militar, en el día de hoy, en su residencia de El Pardo, a los señores siguientes:

Don Jesús Aragón Llorente, general de División.

Don Enrique Gastesi Barreiro, general de División.

Don Rafael Alvarez Pérez, inspector médico de segunda clase.

Don Carlos Dolz de Espejo y González de la Riva, general de brigada de Aviación.

Don Gerardo Mayoral Massot, general de brigada de Infantería del servicio de Estado Mayor.

Don Buenaventura Rodríguez Manterola, general de brigada de Artillería, jefe de la brigada de Artillería para cuerpo de Ejército.

Don Martín Montoya Garnica, coronel de Aviación, jefe de la Milicia Aérea Universitaria.

Don Abundio Cesteros García, coronel de Aviación.

Don José Claveria Prenafeta, coronel de Ingenieros del servicio de Estado Mayor.

Don José Sáenz de Santa María y Tinture, coronel de Infantería del servicio de Estado Mayor.

En la misma audiencia fue recibida una comisión de la cuarta promoción de Infantería (transformación) que, presidida por don Saturnino Estévez Rodríguez, teniente coronel de la Guardia Civil, le cumplimentó con motivo de celebrar sus "bodas de plata".

El sábado llegará a Burgos el Padre Arrupe

Programa de su estancia en nuestra ciudad

Para el sábado próximo está prevista la llegada a Burgos del Rvdmo. P. Pedro Arrupe, prepósito general de la Compañía de Jesús.

El programa de su estancia en nuestra ciudad es como sigue:

A las cuatro, encuentro con la Comunidad de Jesuítas.

A las seis, visita a la Escuela Técnico-profesional «Padre Arámburu».

A las siete, saludo a los familiares de jesuítas, en el Colegio de la Merced.

A las ocho, misa concelebrada en la iglesia de la Merced, especialmente dirigida a los obreros del Círculo Católico.

A las nueve, reunión con los colaboradores de la Compañía de Jesús en el Colegio.

El R. P. Arrupe, que llegará a Burgos procedente de Santander, se trasladará el domingo a Villagarcía de Campos.

PEONES

Precisa Empresa de BURGOS

Dirigirse al apartado 299 BURGOS (ROC. Núm. 581)

Bergen, la segunda ciudad de Noruega, cumple 900 años

OSLO (Crónica especial para Agencia FIEL-SIP, en exclusiva para DIARNO DE BURGOS). — Bergen, la segunda ciudad de Noruega y puerta de entrada al Oeste, cumple ahora novecientos años. Su fundación corresponde al Rey Olav Kyrre y es famosa por sus bellezas naturales y por sus actividades culturales, especialmente en el campo de la música y el teatro.

El comienzo de los actos conmemorativos del 900 aniversario se caracterizó por una ceremonina singular: el encendido de una antorcha, símbolo del centenario y que arderá los 365 días de 1970.

En Octubre, la ciudad celebrará una gran fiesta de cumpleaños, los restantes ofrecerán en sus menús las especialidades culinarias de Bergen, incluyendo platos especiales de pescado, ya que Bergen es, sobre todo, una ciudad abierta al mar.

El mercado de pescado al aire libre, a la orilla del Vagen, activa bahía repleta de embarcaciones, en la parte antigua de la ciudad, donde las amas de casa han venido comprando el pescado durante 400 años, ofrece un aspecto pintoresco de la vida de Bergen.

El moderno acuaris, con unos cincuenta tanques de cristal y una piscina al aire libre, donde se da de comer a las focas con la mano, contiene una de las mejores colecciones de la fauna marina de Europa.

Pero Bergen es, también, y por la vía del mar, la puerta de entrada de la costa Oeste de Noruega, recortada por los fiordos y salpicadas de islas. Durante el verano, los famosos cruceros de los fiordos salen cada día desde el puerto de esta pintoresca y famosa ciudad centenaria.

Bergen está situada entre un abrigado fiordo y una espectacular cordillera de siete montañas. El viajero que suba hasta la cima del monte Floyen, de 305 metros de altura, o a la cúspide del Ulriken, a 635 metros sobre el nivel del mar, en pocos minutos de funicular, disfrutará de unas espléndidas pistas panorámicas de la ciudad y de sus alrededores, casi en estado natural.

Entre los actos conmemorativos del centenario figuran exposiciones sobre los antecedentes culturales e históricos de Bergen, danzas folklóricas, visitas a hogares típicos y a talleres artesanos de la parte antngua de la ciudad hanseática, recitales nocturnos en Troldhaugen, hogar del gran compositor Edward Grieg, programas especiales para niños, conferencias, etc.

Por primera vez, se expondrán al público curioso artefactos de la edad media recuperados en las excavaciones hechas en el lugar de un incendio que asoló parte del pintoresco muelle antiguo de Bergen, en 1955. Ahora en Bryggen (el muelle), hay una hilera aún de almacenes de madera, construídos hace 250 años, al estilo de los edificios medievales.

El Museo Hanseático instalado en un edificio de madera espléndidamente conservado, dá una idea de la vida mercantil de los siglos XVI y XVII, y en la antigua Bergen, un auténtico museo al aire libre, existen varias casas típicas y tiendas de 1800.

TAREAS DE LAS CORTES

SE ESTABLECERAN LOS MEDIOS NECESARIOS PARA LA LOCALIZACION DE LOS ALUMNOS NECESITADOS DE EDUCACION ESPECIAL

Ha sido dictaminada la organización, contenido y fines de la educación permanente de adultos

Ayer fueron aprobados once artículos de la Ley de Educación

Madrid (Cifra). — La organización, contenido y fines de la educación permanente de adultos que, como verdadera novedad del sistema educativo se regula en el capítulo cuarto de la Ley General de Educación y Financiamiento de la Reforma Educativa, han sido aprobados esta tarde por la Comisión de Educación de las Cortes al reanudar los debates en torno a dicha norma, después del último fin de semana y dentro del segundo mes de estudio de la misma.

Con mayor celeridad que en sesiones anteriores, la comisión que abrió el debate a las 5,35 de la tarde, estudió y aprobó, con ligeras modificaciones, los artículos 43, 44 y 45 del proyecto, todos ellos bajo el enunciado de la educación permanente de adultos.

Con una ligera modificación, la Comisión aprueba por unanimidad el artículo 43, cuya redacción es la siguiente:

"Artículo 43.—La actualización profesional y la reconversión profesional en servicio se realizarán en cursos organizados por el Ministerio de Educación y Ciencia y otros departamentos ministeriales y por la Organización Sindical, las entidades, empresas o sectores interesados. El Ministerio de Educación y Ciencia, en colaboración con los correspondientes Departamentos, y oídas las instituciones antes mencionadas, regulará las enseñanzas cuando sea procedente"

Solamente defendió con calor y reiteración su enmienda, al contemplarse el artículo 44, don Eugenio Lostau, quien postuló que, en vez de establecer dos vertientes específicas para la formación de adultos (la de los niveles educativos y la del perfeccionamiento y readaptación profesional), se introdujese un nuevo campo de actuación, cual es la formación cultural, social y moral de la clase trabajadora, permitiendo en ello la colaboración de la Organización Sindical.

Tras mantener la redacción por ella presentada, la ponencia, por boca de don Jaime Campmany, refutó las propuestas y explicó el contenido del artículo como una unidad completa que delimita los dos fines únicos de la educación permanente: la educación general básica, la formación profesional y el bachillerato por un lado y el aprovechamiento y actualización profesional, además de la extensión cultural del otro.

Sometidas a votación las enmiendas de don Eugenio Lostau y de don Ezequiel Puig, ésta sobre una variante de la fórmula propuesta por la ponencia, se aceptó el texto de ésta con cinco votos en contra.

Los apartados segundo y tercero de este mismo artículo fueron aprobados también por unanimidad, no sin ser desestimadas tras un amplio debate, varias enmiendas.

El texto del artículo 44 aprobado tiene la siguiente redacción:

"Artículo 44.—Mediante centros especialmente creados con este fin o a través de secciones o grupos específicos en los centros ordinarios, se ofrecerá la posibilidad:

A) De seguir estudios equivalentes a la educación general básica, Bachillerato y formación profesional a quienes, por cualquier razón, no pudieron cursarlos oportunamente.

B) De perfeccionamiento, promoción, actualización y readaptación profesional, así como la promoción y extensión cultural a distintos niveles.

2. Dentro de su función de educación permanente, las Universidades deberán organizar, por sí solas o en colaboración con las entidades y los colegios profesionales, cursos de perfeccionamiento.

3. El Estado estimulará la iniciativa privada a los efectos de lo dispuesto en este artículo".

El artículo 45, después de ser discutido con amplitud y concretamente, sobre si la planificación de las actividades de la educación permanente y en su organización, debe atribuirse competencia a la Organización Sindical y a otros Departamentos ministeriales, fue aprobado con dos alteraciones puramente gramaticales en aras de la mayor claridad, dándose por válido el texto que a continuación se expresa:

Artículo 45.— 1. La planificación de las actividades de educación permanente de adultos se basará en investigaciones sobre las necesidades y aspiraciones de los distintos gupos sociales y de las diferentes comarcas, sobre el contenido de los programas de perfeccionamiento profesional, sobre los métodos que requiere la acción en función de la diferente índole de las profesiones, los distintos niveles de calificación, las condiciones específicas de las técnicas de comunicación, la psicología de los adultos y los valores e ideales básicos de la sociedad.

2. Corresponde al Ministerio de Educación y Ciencia ihmpulsar, planificar y supervisar la educación de los adultos, sin perjuicio de la competencia del Ministerio de Trabajo respecto a las actividades de preparación y readaptación funcional de trabajadores, derivada de las exigencias inmediatas de la política de empleo y promoción social, así como de las que corresponden al Ministerio de Agricultura dentro de la labor de extensión agraria.

3. Aprobar los programas de educación de adultos, formulados por las Corporaciones, asociaciones y entidades y supervisar su realización, formular los planes y programas para la formación de educadores de adultos y convalidar los estudios de este género".

En ausencia del presidente de la Comisión, don Manuel Batlle Vázquez, que tuvo que acudir a una reunión del Consejo del Reino, presidió la sesión don José Botella Llusía, para examinar seguidamente el artículo cuarenta y seis, inserto dentro del capítulo quinto, que se refiere a enseñanzas especializadas.

Varios procuradores, y en primer lugar el señor López Wedel, se manifestaron para pedir se determine qué clase de enseñanzas especializadas prevé este precepto, con objeto de evitar confusionismos. En otro orden de cuestiones, requiriendo también la audiencia de la Organización Sindical y de otras instituciones para el establecimiento de estas enseñanzas especializadas.

En su calidad de miembro de la Comisión, el subsecretario de Educación y Ciencia, don Ricardo Díez Hochleitner, explicó que las enseñanzas especializadas se refieren, concretamente, a las de arte y oficios artísticos y la presencia de este artículo no tiene otra motivación que el Ministerio de Educación y Ciencia tenía urgencia en reglamentar dichos estudios y ha querido aprovechar la discusión del proyecto de Ley para concederles el rango legal suficiente.

Por lo tanto, el artículo fue aprobado con un voto en contra con el siguiente texto:

"Capítulo quinto.— Enseñanzas especializadas.— Artículo 46.— 1. Son enseñanzas especializadas aquéllas que, en razón de sus peculiaridades o características, no estén integradas en los niveles, ciclos y grados que constituyen el régimen común.

2. Reglamentariamente se determinarán los requisitos para el acceso a estas enseñanzas, sus efectos y su conexión con el resto del sistema educativo. Corresponde al Gobierno, a propuesta del Ministerio de Educación y Ciencia y oídos en su caso los Ministerios interesados o la Organización Sindical cuando corresponda, la regulación de las enseñanzas especializadas".

Las diversas modalidades de enseñanzas, en términos generales, se contemplan en el capítulo sexto, que abarca desde el artículo 47 al 48, ambos inclusive.

Con ocasión de examinarse el artículo 48, el principal punto de debate lo inició el señor Martínez de Salinas, al demandar precisión y claridad en cuanto al apartado tercero de este artículo.

Don Ricardo Díez Hochleitner, que terció en el debate, explicó el alcance de este párrafo, afirmando que con él se trata de legalizar una medida que con rango de decreto regule la enseñanzas de colegios extranjeros en España, pretendiendo introducir las convalidaciones de estudios como un instrumento más de la comprensión europea a la que aspiramos. Se pretende, dijo, que los alumnos de centros extranjeros en el país, tras recibir enseñanzas complementarias, puedan conocer nuestra Historia, nuestra Lengua y nuestra Literatura, a la vez que pueden adquirir un título de estudios españoles.

Como quiera que este tema fue defendido con escepticismo por algunos procuradores, en tanto en cuanto expresaron su temor a la decisión recíproca que puedan establecer otros Gobiernos con respecto a colegios españoles en el extranjero, la ponencia, a la vista de las opiniones manifestadas por los señores Martínez de Salinas, Asís Garrote y Suárez González (don Fernando), propuso una nueva fórmula que se aceptó por unanimidad.

La redacción del artículo 47 aprobado es la siguiente:

1. — "A fin de ofrecer oportunidades de proseguir estudios a quienes no puedan asistir regularmente a los centros ordinarios o seguir los calendarios y horarios regulares y de integrar progresivamente en ellas a los alumnos libres, por el Ministerio de Educación y Ciencia y oídos los organismos competentes, se reglamentarán las modalidades de enseñanza por correspondencia, radio y televisión y el establecimiento de cursos nocturnos y en período no lectivo, así como en empresas que habiliten locales adecuados y tengan un censo de alumnado que lo justifique.

2. — Salvo en lo que respecta a la peculiaridades en materia de horarios, calendario escolar, métodos y régimen de profesores y alumnos, la enseñanza impartida en estas modalidades se ajustará en su contenido y procedimiento de verificación a lo establecido con carácter general.

3. — Se prestará especial atención a la educación de los emigrantes y de los hijos de éstos en todos los niveles, ciclos y modalidades educativas".

El artículo 48, también aprobado, tiene la siguiente redacción:

"Artículo 48. 1. — Se establecerán cursos especiales para extranjeros, que permitan a éstos seguir con el máximo aprovechamiento cualquier ciclo del sistema educativo e informarse de la cultura española.

2. — Esta modalidad educativa podrá impartirse en los propios centros docentes de régimen ordinario, como materia complementaria, o cursos especiales a cargo de dichos centros o de cualesquiera otros, con la autorización y bajo la supervisión del Ministerio de Educación y Ciencia.

3. — Las enseñanzas que se impartan en España conforme a planes extranjeros por centros debidamente autorizados habrán de ser complementadas con las materias que reglamentariamente se determinen para tener validez en nuestro sistema educativo".

Después de un breve descanso y sin que se registrasen debates sustanciales, de relevante interés polémico, se aprobaron en el espacio de hora y media, desde las nueve a las diez y media de la noche, los artículos 49 a 53 ambos inclusive, comprendidos en el título VII, dedicado a la educación especial.

Los textos de los artículos aprobados son los siguientes:

"Artículo 49.—La educación especial tendrá como finalidad preparar, mediante el tratamiento educativo adecuado, a los deficientes e inadaptados para una incorporación a la vida social, tan plena como sea posible en cada caso, según sus condiciones y resultado del sistema educativo y a un sistema de trabajo en todos los casos posibles, que les permita servirse a sí mismos y sentirse útiles a la sociedad.

Se prestará una atención especial a los escolares superdotados para el debido desarrollo de sus aptitudes en beneficio de la sociedad y de sí mismos".

"Artículo 50.—El Ministerio de Educación y Ciencia establecerá los medios para la localización y el diagnóstico de los alumnos necesitados de educación especial. A través de los servicios, médico-escolares y de orientación educativa-profesional se elevará el oportuno censo con la colaboración de los licenciados y diplomados en pedagogía terapéutica y centros especializados así como del profesorado, especialmente el de educación preescolar y educacion general básica. También procurará la formación del profesorado y personal necesario para ésta y colaborará con los programas de otros Ministerios, Corporaciones, asociaciones"

"Artículo 51.—La educación de los deficientes e inadaptados, cuando la profundidad de las anomalías que padezcan lo haga absolutamente necesario, se llevará a cabo en centros especiales, fomentándose el establecimiento de unidades de educación especial en centros docentes de régimen ordinario para los deficientes leves cuando sea posible".

"Artículo 52.—El Ministerio de Educación y Ciencia, en colaboración con los Departamentos y organismos competentes, establecerá los objetivos, estructuras, duración, programas y límites de la educación especial, que se ajustarán a los niveles, aptitudes y posibilidades de desenvolvimiento de cada deficiente o inadaptado y no a su edad"

"Artículo 53. — La educación de los alumnos superdotados se desarrollará en los centros docentes de régimen ordinario, pero se procurará que su programa de trabajo, utilizando métodos de enseñanza individualizada, les facilite, una vez alcanzados los niveles comunes, obtener el provecho que les permitan sus mayores posibilidades intelectuales".

Padres, vosotros debéis ser 'os mejores maestros de tráfico de vuestros hijos. Empezad educándolos para que no se inmolen to' tamente en la vía pública. No dejarles jugar en la calzada. Enseñarles a respetar las normas de tráfico y a temer sus peligros.

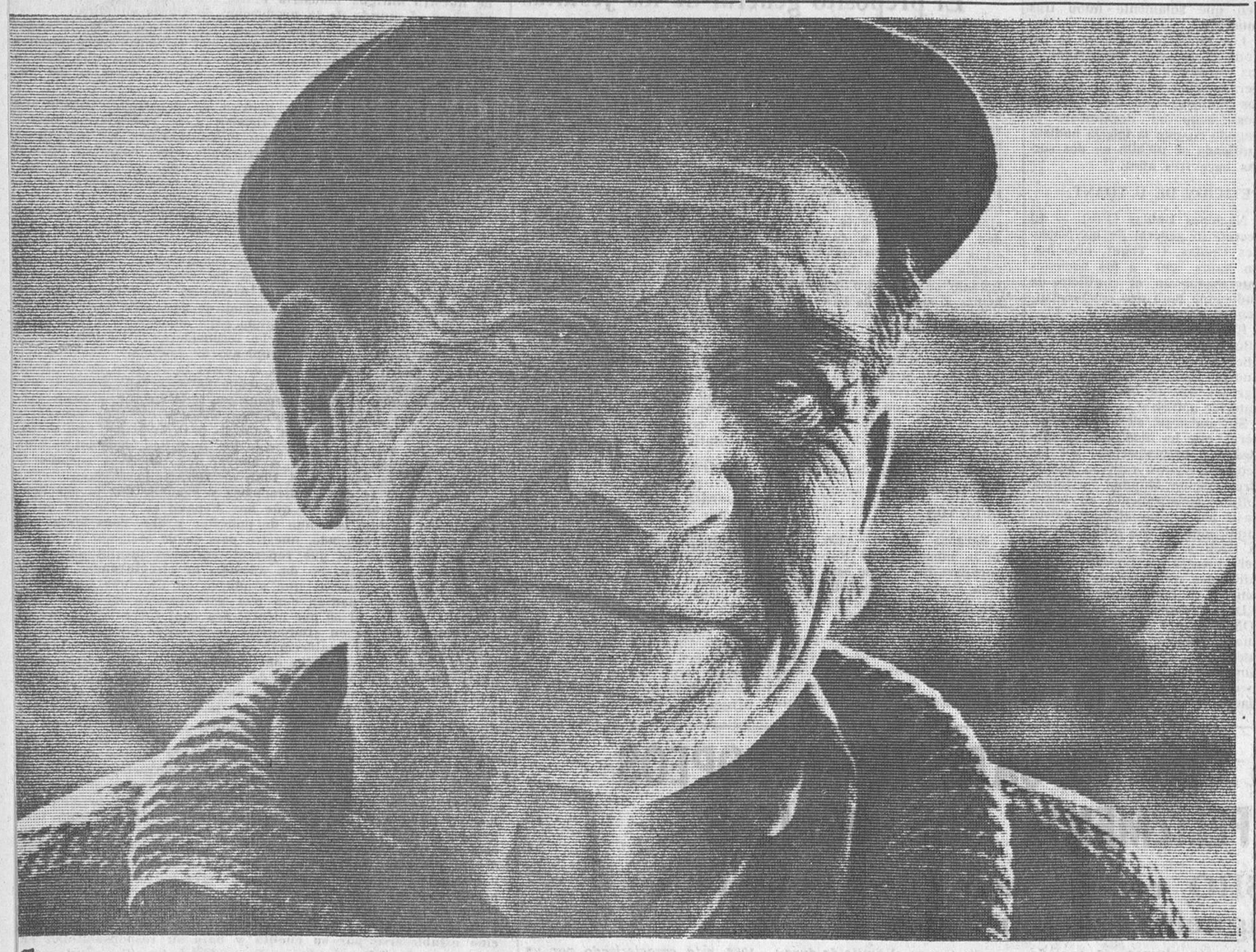

Mc Cann

Mi hijo le puede explicar lo que significa "tener una Santana Clayson".

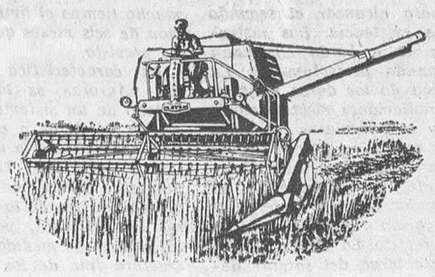

El, después de hacerla trabajar tanto, está plenamente convencido de su gran rendimiento.
Sólo los que "tienen una Santana Clayson" saben –de verdad– lo que significa disfrutar de una auténtica cosechadora.
Y si los ve tan orgullosos de su "máquina amarilla" como mi hijo lo está con la suya, no se lo reproche, por favor...
¡Es humano!

SANTANA CLAYSON

Con la perfección y asistencia técnica que garantiza

METALURGICA DE SANTA ANA S.A.

General Mola, 113 - MADRID.
Factoría en Linares (JAEN)

Concesionario:
AGRICASA
Caja de Ahorros Municipal, 3 y 5, Alhóndiga - Telf. 20 45 33 - BURGOS

M.E.C.D. 2017

El Príncipe de España visita la exposición de trofeos de caza mayor

Salió para Costa Rica el ministro de Agricultura

Va a ser revisado el convenio de pagos hispano-mejicano

Madrid (Cifra). — Su Alteza Real el Príncipe de España, don Juan Carlos de Borbón, ha visitado a primeras horas de la tarde, la tercera exposición nacional de trofeos de caza mayor, que se celebra en el Palacio Nacional de Congresos y Exposiciones del Ministerio de Información y Turismo, organizada por el Ministerio de Agricultura bajo el alto patrocinio del Jefe del Estado. Fue recibido a la entrada de la exposición por el ministro de Información y Turismo, el director general de Montes, Caza y Pesca Fluvial, y por el jefe del Servicio nacional de Pesca Fluvial, Caza y Parques Nacionales.

El Príncipe recorrió detenidamente las salas donde se exhiben un total de 2.800 trofeos de caza que se han homologado en las categorías de medallas de bronce, plata y oro y se encuentran clasificadas por especies y zonas del territorio nacional.

Don Juan Carlos de Borbón se interesó especialmente por los paneles donde se encuentra la capra hispánica, pieza típicamente española. Asimismo pudo contemplar la especie muflón que aparece por primera vez en esta exposición, y en general, el gran avance en cuanto a calidad de los trofeos que se refleja en este certamen con respecto a los anteriores.

Al retirarse de la exposición S. A. R. felicitó muy cordialmente a los organizadores y dialogó ampliamente con todos ellos.

EL MINISTRO DE AGRICULTURA, A COSTA RICA

Madrid (Logos). — Para Méjico, desde donde seguirá viaje a Costa Rica, ha salido el ministro de Agricultura, don Tomás Allende García Báxter, que asistirá como embajador extraordinario y presidiendo la delegación española que estará presente en la toma de posesión del presidente de Costa Rica, don José F. Ferrer, que tendrá lugar el día ocho.

MORTES ALFONSO Y GARCIA RAMAL, EN ALBACETE

Albacete (Cifra). — "Nuestro cooperativismo constituye una de las ramas más ricas y frondosas de nuestra Organización Sindical. Es la demostración palpable de la España entera, de la superación del antagonismo tradicional de los factores productivos como dan testimonio los dos millones y medio de personas aplicadas a estas estructuras cooperativas", dijo el ministro delegado nacional de Sindicatos, don Enrique García Ramal, en el acto de inauguración y entrega de 738 viviendas construídas por varias cooperativas en Albacete, por un valor superior a los 180 millones de pesetas.

El ministro de la vivienda, don Vicente Mortes Alfonso y el ministro delegado nacional de Sindicatos llegaron esta tarde a Albacete, por vía aérea, procedentes de Madrid, acompañados de los directores generales del Instituto Nacional de la Vivienda; Urbanismo y de Previsión, así como los vicesecretarios de Ordenación Económica, Social, Obras Sindicales y otras personalidades.

Esta doble visita ministerial tiene gran transcendencia para Albacete, ya que los citados ministros están presidiendo varios actos relacionados con el futuro de la provincia, al constituirse oficialmente la asociación mixta de compensación de la zona de urbanización industrial, ubicada a unos cuatro kilómetros de esta capital.

También los ministros entregaron los títulos de propiedad de las 738 viviendas a otras tantas familias, viviendas que han sido construídas por seis cooperativas sindicales.

Los ministros de la Vivienda y delegado nacional de Sindicatos presidieron por último una reunión extraordinaria y conjunta del Consejo Económico Sindical provincial.

Después de visitar el polígono residencial urbanístico de "San Antón" los ministros se trasladaron a la Casa Sindical, en cuyo salón de actos, don Vicente Mortes Alfonso, tras unas palabras de salutación, entregó los títulos de propiedad de terrenos a la cooperativa, que edificará allí las nuevas viviendas.

PERSONALIDAD FINANCIERA DE MEJICO, EN ESPAÑA

Madrid (Cifra). — "Vamos a revisar el convenio de pagos vigente entre Méjico y España, que rige desde el 2 de Marzo de 1961. Nos entendemos muy bien y, de esta forma, siempre se solucionan los pequeños problemas que pueden existir", declaró hoy el director general del Banco Nacional de Comercio Exterior de Méjico, a su llegada a Madrid, procedente de Méjico.

Don Antonio Armendáriz viaja al frente de una delegación mejicana, de la que forman parte el sub-gerente del Banco de Méjico, don José Alvarez Figueroa.

EL EMBAJADOR NORTEAMERICANO SALE HOY PARA WASHINGTON

Madrid (Cifra). — Para celebrar consultas acerca de las negociaciones sobre las bases hispano-norteamericanas, el embajador de los Estados Unidos en Madrid, señor Robert C. Hill emprenderá viaje a Washington mañana, día 6, según informa un portavoz de su Embajada.

REUNION DE HOMBRES DE NEGOCIOS HISPANO - MEJICANOS

Valencia (Cifra). — La novena reunión plenaria del comité bilateral hispano - mejicano de hombres de negocios comenzó hoy en la sede de la Cámara de Comercio, Industria y Navegación.

La sesión se inició con las reuniones de los comités técnicos y cultural que, separadamente, celebraron sesión en las dos secciones, la mejicana y la española.

EL SUBSECRETARIO DE INDUSTRIA INFORMA DE SU VIAJE A SUECIA

Madrid (Cifra). — El subsecretario de Industria, don Fernando Benzo Mestre, ha informado hoy a los periodistas de su reciente visita oficial de tres días de duración a Suecia.

Es la primera vez, desde hace varias decenas de años, que un alto cargo de la administración española es invitado por el Gobierno sueco para una visita de este género.

Aunque el viaje no tenía un objeto determinado, ha permitido mantener diversos cambios de impresiones con altos funcionarios del Ministerio de Industria de Suecia que pueden traducirse en futuros resultados concretos.

UN PETROLERO NORUEGO SE INCENDIA AL VARAR CONTRA LA «PUNTA MUXIEIRO» DE LAS ISLAS CIES

La tripulación se ha salvado en su totalidad

Vigo (Logos).—El petrolero noruego "Polycommander", de 28.945 toneladas de desplazamiento y llevando a bordo 50.000 toneladas de crudos, varó esta madrugada, a las cinco y cuarto horas, en la punta Muxieiro, de las islas Cíes, a la salida de Vigo, comenzando a arder a continuación.

El capitán general del Departamento Marítimo de El Ferrol del Caudillo ordenó la inmediata salida del guardacostas de la armada "Centinela" y de un remolcador de la Escuela Naval Militar de Marín, llevando a bordo un equipo de contraincendios. La tripulación se ha salvado en su totalidad y el capitán del buque siniestrado se encuentra a bordo del "Centinela".

Desde El Ferrol del Caudillo ha salido la fragata "Legazpi" y el remolcador de altura "R. A.-1", y se ha enviado por carretera a un equipo especial del centro de adiestramiento y seguridad interior del Departamento, para ayudar a la extinción del incendio.

NOTA OFICIAL

Madrid (Cifra).—La oficina de Prensa del Ministerio de Marina ha facilitado a primera hora de esta tarde, la siguiente nota:

"A las 5,15 horas de esta mañana el petrolero noruego "Polycommander" de 28.945 toneladas de desplazamiento que llevaba a bordo 50.000 toneladas de crudos, varó en la punta Muxieiro, de las islas Cíes, a la salida de Vigo, y comenzó a arder.

El capitán general del Departamento Marítimo de El Ferrol del Caudillo ordenó la inmediata salida del guardapesca de la Armada "Centinela" y de un remolcador de la Escuela Naval Militar de Marín, que llevaba a bordo un equipo contra incendios.

La tripulación se ha salvado en su totalidad y el capitán del buque siniestrado se encuentra a bordo del "Centinela".

Desde El Ferrol del Caudillo han salido la fragata "Legazpi" y el remolcador de altura "R. A. 1" y se ha enviado por carretera un equipo especial del centro de adiestramiento y seguridad interior del Departamento, para ayudar a la extinción del incendio.

El capitán general del Departamento Marítimo ha designado al comandante militar de Marina de Vigo para que se haga cargo de la operación de salvamento".

Noticias obtenidas en Vigo informan que el barco se dirigía de Sidón al puerto de Donges (Francia) y a las tres y media de la madrugada fondeó en la ría viguesa para desembarcar a una tripulante enferma que quedó en el puerto, acompañada de su novio que también viajaba en el barco. Cuando el buque abandonaba la ría se produjo un incendio por causas que se desconocen y cuando todavía iba a bordo el práctico del puerto vigués. Los pesqueros que se hallaban en las inmediaciones prestaron rápida asistencia a los tripulantes del barco y los trasladaron al puerto.

PELIGRO DE INMINENTE MAREA NEGRA

Vigo (Logos).—Según noticias de última hora, el petrolero noruego "Polycommander" se ha partido en dos y el fuego aumenta en intensidad, así como el peligro de una inminente marea negra.

Durante todo el día se realizaron intensos trabajos para intentar dominar el incendio, que se produjo en la sala de máquinas y se propagó con gran rápidez. El buque tuvo que ser varado en unos arrecifes en la parte inferior de la isla Norte de las Cíes. La tripulación compuesta por 39 personas, entre las que figuran cuatro mujeres, tuvo que abandonar rápidamente el barco en los botes auxiliares, ayudados por un pesquero y la lancha del práctico que se encontraba de servicio, que evacuó a los cinco últimos tripulantes que se encontraban a bordo, entre ellos el capitán señor Half Stromm.

Al lugar del suceso se trasladaron barcos del puerto vigués, de la Escuela Naval Militar de Marín, de El Ferrol del Caudillo y de la refinería de La Coruña y posteriormente el crucero "Canarias".

Procedentes de Madrid, llegaron por vía aérea el almirante señor Bado y el director general de Pesca Marítima, señor Marsillac, que se personaron en la zona donde se encuentra el petrolero.

REUNION PLENARIA DEL CONSEJO DEL REINO

Fue presidida por el presidente del Tribunal Supremo

Madrid (Logos).— El pleno del Consejo del Reino se ha reunido esta tarde en las Cortes, bajo la presidencia del presidente del Tribunal Supremo, don Francisco Ruiz Jarabo. Como es sabido, los asuntos tratados por el Consejo del Reino son secretos. La reunión duró 35 minutos.

Todo parece indicar que en la reunión se estudió la actitud del Consejo sobre un recurso de contrafuero.

Recientemente, la ponencia asesora que ha de dictaminar los recursos de contrafuero durante el año en curso, emitió un dictamen sobre los recursos de contrafuero planteados por la Comisión Permanente de las Cortes, contra el reglamento de régimen disciplinario de los funcionarios públicos puesto en vigor por un decreto de la Presidencia del Gobierno, del 16 de Agosto de 1969.

Si se confirmara este supuesto, el Consejo del Reino, de acuerdo con el artículo 18 de la ley 8/1969, de 5 de Abril, que regula el recurso de contrafuero, habría conocido el dictamen emitido por la mencionada ponencia sobre el citado Reglamento.

Nota de la Redacción de «Logos».— Según el Artículo 18 de la Ley que regula el Recurso de Contrafuero. «emitido el dictamen por la ponencia, el Consejo del Reino, constituído exclusivamente a este efecto, bajo la presidencia del presidente del Tribunal Supremo y, después de las deliberaciones necesarias, propondrá al Jefe del Estado, dentro del plazo de treinta días naturales, que podrán interrumpirse para las prácticas de las actuaciones que considere necesarias, la resolución que proceda sobre la disposición recurrida».

La resolución se adoptará en el plazo de sesenta días y contendrá las circunstancias y requisitos exigidos, la fecha y la firma del Jefe del Estado y será refrendada por el presidente del Consejo del Reino.

Si en dicha resolución no se determinara expresamente los efectos de la nulidad acordada, se entenderá que el acto o disposición anulada por contrafuero no ha producido efecto jurídico alguno.

El Consejo del Reino comunicará la resolución al órgano promotor del recurso y a aquél del que emana la disposición recurrida.

La resolución del recurso de contrafuero se insertará en el «Boletín Oficial del Estado» por el presidente del Consejo del Reino y producirá efectos desde el momento de su publicación.

Cuando se hubiere acordado la suspensión recurrida e impugnada y no se dé lugar a la nulidad, la publicación produce el alzamiento de la suspensión.

—Para cruzar es necesario ver la calzada a izquierda y derecha. Un vehículo parado puede ocultar a otro que llega. No cruce jamás sin tener visibilidad completa a izquierda y derecha.

EN LOGROÑO

SE TRASPASA PRECIOSO

BAR - CAFETERIA

Calle de primer orden, modernísimas instalaciones, o cedería colaboración personal, aportando capital a convenir. Informes en Logroño.

CARMELO ROMEO

Bután de los Herreros, 33-3.º casa, 8.º piso. Tel. 213638

Importantes adhesiones al acto de apertura del Curso suareciano

En la dirección del Instituto Internacional "Francisco Suárez" de Burgos, se han venido recibiendo hasta el día de ayer, adhesiones numerosas de los Colegios de Abogados, catedráticos de las Facultades de Derecho y Letras, jueces, académicos de Madrid, y miembros del Consejo general de la Abogacía. Entre las que más destacan son: Las del presidente de las Cortes españolas, ministro de Educación y Ciencia, larga y expresivas; maestro general de los Dominicos del Mundo, ex-alcaldes de Burgos, provincial de la Compañía de Jesús, procuradores en Cortes y presidente del Consejo nacional de Prensa y otras muchas.

Son de destacar la del presidente de las Cortes y la del general de los Dominicos que dicen lo siguiente:

"Cortes españolas", "imposible asistir por razones ya anunciadas al acto de apertura de ese importante curso y te ruego testimonies mi profundo sentimiento a las ilustres personalidades y visitantes académicos paisanos y amigos, será para mí motivo de profunda satisfacción poderos acompañar acto clausura, de este curso. En acto apertura ostentará mi representación el ilustre procurador en Cortes, miembro de su comisión permanente don Servando Fernández Victorio. Con mi felicitación extensiva acuantos participen en este acto te abraza tu buen amigo y paisano Alejandro Rodríguez de Valcárcel".

El general de los Dominicos por derecho propio dice:

"Agradeciendo honrosa distinción laures oro sección española Sociedad Internacional "Francisco Suárez" envío sincera felicitación vigésimo centenario aniversario fundación, pidiendo Santo Domingo Patrono provincia Burgos bendiga afanes universitarios. Aniceto Fernández maestro general Dominicos".

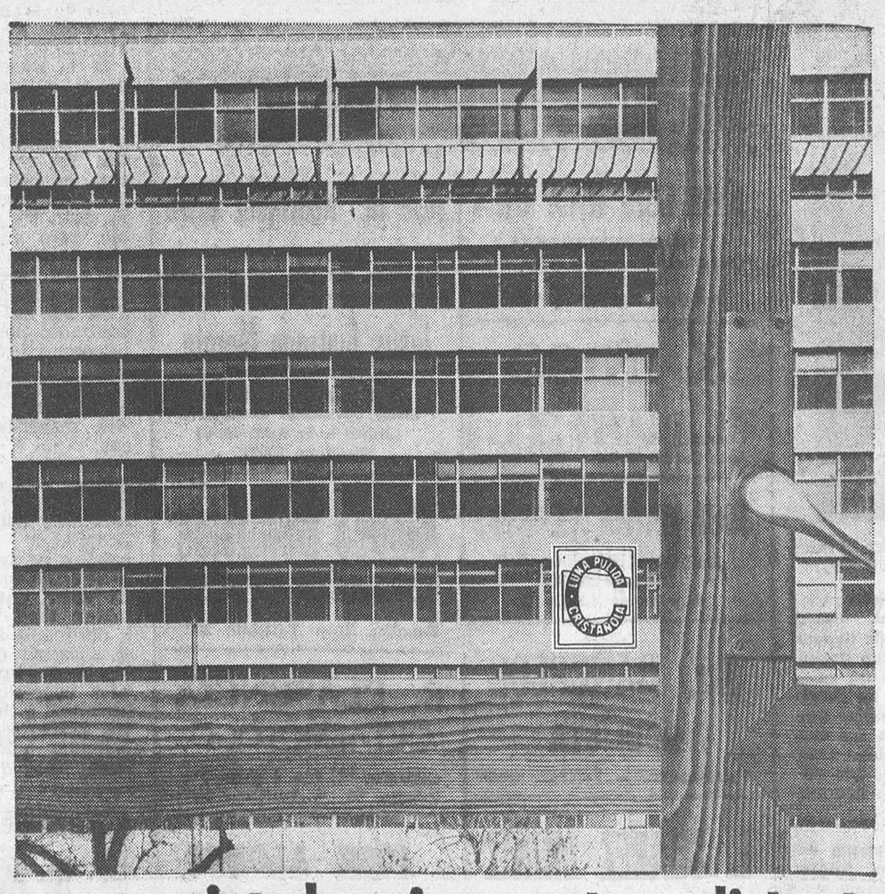

es acristalamiento de calidad si es calidad única "Cristañola"

"CRISTAÑOLA" asegura su bienestar porque sus superficies, perfectamente planas y paralelas (espesor rigurosamente constante), le proporcionan una visión perfecta, sin fatigar la mirada y sin deformar las imágenes.
"CRISTAÑOLA" protege su tranquilidad y su silencio, ya que por su espesor impide el paso de los ruidos.
"CRISTAÑOLA" es, en definitiva, la única LUNA que se fabrica en España.

claridad "Cristañola", calidad única

Concesionarios en la Provincia de BURGOS

LA VENECIANA, S. A. ..... San Francisco, 119 ..... BURGOS
VIDRIERA BURGALESA ..... Cordón, 5 ..... BURGOS

Exija la etiqueta de garantía

ES UN PRODUCTO DE CRISTALERIA ESPAÑOLA, S. A.

AHORA

MUERTO POR UNA PEDRADA

Nigran (Pontevedra) (Cifra).— El niño de cuatro años, llamado E. G. V., resultó muerto al ser alcanzado por una piedra, cuando se encontraba jugando con dos hermanos suyos, también de corta edad, en un campo de la localidad de La Ramallosa.

Parece que los niños jugaban lanzando piedras contra un árbol que les servía de blanco y una de los piedras alcanzó al más pequeño de los muchachos, que resultó muerto en el acto.

COLISION

Benicarló (Castellón) (Cifra).— Angel Tobosa Ruipérez, de 28 años, resultó muerto cuando el camión que conducía recibió el encontronazo de otro camión que guiaba Miguel Vendrell, que patinó en la calzada.

NIÑO ASESINADO POR SU MADRE Y ABUELA, QUE DESPUES SE SUICIDARON

París (Efe).— Una mujer de 46 años, secundada por su madre, de 79, mató recientemente a su único hijo, Frederic Charlin, de 14 años, en la villa en donde los tres se hallaban pasando unos días de vacaciones en Villeneuve Sur Lot, en el Sur-Oeste de Francia.

Simone Kleczynsky, la madre del niño asesinado y Blanche Kleczynsky, la abuela, se ahorcaron seguidamente en un cuarto trasero de la villa.

Los cadáveres de los tres han sido hallados ya en avanzado estado de descomposición, por lo que, se supone, que el asesinato y doble suicidio posterior, debió ocurrir a primeros de mes.

Se desconocen las razones que pudieron provocar este drama. Junto al cadáver del niño fue hallado un tubo metálico con el cual ambas mujeres le golpearon antes de estrangularlo.

INCENDIO FORESTAL

Sobradelo de Valdeorras (Orense) (Cifra).— Doce mil pinos, de 8 a 10 años de plantación, han sido afectados por un incendio que se declaró en el monte "Lardeira", sito en Casayo, en este término de Sobradelo de Valdeorras.

El fuego, después de quemar diez hectáreas del monte "Lardeira", se propagó a otro contiguo, en el que ardieron otras veinte hectáreas, cubiertos de monte bajo y otras plantas.

En la extinción del siniestro, cuyas causas se ignoran, participó la Guardia Civil con los vecinos de Casayo.

Las pérdidas no han sido evaluadas por el momento.

SE ESTRELLA UN AVION DE PASAJEROS

Base Aérea de Hamilton (California) (Efe - Reuter).— Trece personas resultaron muertas cuando un avión de pasajeros de las fuerzas aéreas de EE. UU. se estrelló inmediatamente después de despegar de esta base. Uno de los tripulantes fue recogido con vida por un helicóptero. Se trata del capitán George Burk, que fue trasladado a la base.

SEIS DETENIDOS POR USO DE ESTUPEFACIENTES, EN ROMA

Roma (Efe).— Tres hombres y tres mujeres han sido detenidos por la Policía de Roma acusados de hacer uso de substancias estupefacientes.

Estos seis detenidos pertenecían al círculo de Jeanine Cavallaro, la actriz francesa que se suicidó hace pocos días en Roma, y sus nombres aparecían en la agenda de la joven suicida.

Los estupefacientes más corrientes entre el grupo eran el "hashisch" y la "marihuana".

A INDUSTRIAS NUEVAS... BUENOS IMPRESOS

CONFECCIONAMOS
Revistas, catálogos, folletos, memorias, impresos comerciales, de propaganda, de oficina, de obra, etc.

TRABAJAMOS
Offset - Tipografía - Fotograbado

GARANTIZAMOS
Maquinaria moderna, personal especializado, precios ventajosos.

SOLICITEN NUESTROS PRESUPUESTOS

Vitoria, 13 BURGOS — Apartado 46 Teléf. 20 28 52

M.E.C.D. 2017

CAFE Y COPA CON D. MANUEL AZNAR

★ «La diplomacia y el periodismo están unidos por un vínculo fortísimo: la información»

★ «La impertinencia en los reportajes no es aconsejable en absoluto»

★ «La total independencia de la Prensa es prácticamente imposible»

◇ ◆ ◇ ◆ Por F. Vizcaíno CASAS

Don Manuel Aznar, diplomático y maestro de periodistas, hojea en su despacho la Prensa madrileña matutina (Foto CIFRA)

El maestro González Ruano, hace ya dieciséis años, dijo de D. Manuel Aznar, embajador de España, periodista de Honor, que físicamente era como el banquero honorario de nuestro mundo literario y que tenía cara de presidente de Consejo de Administración. Pues bien; le estoy viendo en su despacho de presidente del Consejo de Administración de la Agencia Efe, y rindo, una vez más homenaje a la admirable intuición del querido César.

También fue él quien dijo que las entrevistas sin humo tienen menos recursos y como D. Manuel no fuma, renuncio yo a la apoyatura del cigarrillo para hablarle. Comienzo diciéndole:

—Señor embjador; usted ha hecho compatibles dos actividades que, en principio, parecen contradictorias: la diplomacia y el periodismo. Es decir la suma discreción y la indiscreción máxima...

Aznar habla lenta, pausada y muy diáfanamente. Sus ojos claros acompañan las respuestas con un punto de insinuación. Hay en todo él una pasmosa seguridad, un dominio y una serenidad absolutas.

—Pues mire usted; en realidad, la diplomacia y el periodismo están unidos por un vínculo fortísimo: la información. Hace años, en una conferencia, dije yo que, a mi entender, el diplomático es una persona que cada mañana sale a la calle en busca de información; y si no lo hace así, es muy poco diplomático. El valor de la información en la vida diplomática es tan decisivo que, si no lo tuviéramos en cuenta, la diplomacia quedaría reducida a una actividad trivial. Gran parte de su grandeza le viene precisamente de la forma como recoge y dirige la información.

—Entonces, a usted, en su labor como embajador de España, le sirvió de mucho su formación periodística...

—Evidentemente, sí; muchísimo. Siempre he tratado de aplicar a mi actividad diplomática, hasta donde mi capacidad me lo permite la técnica informativa que había aprendido en el periodismo.

—Antes de cumplir los veintidós años, don Manuel, usted dirigía un periódico: nada menos que «El Sol». Fue el director más joven de la historia del periodismo español...

—Pues no sé si, después de la guerra civil, se habrá dado el caso de otro director más joven; pero, evidentemente, de los de mi generación, fuí el de menos edad, sin ninguna duda.

—Y dirigió (estupendamente) un periódico importante, no obstante su inevitablemente corta formación...

—Toda formación es corta para lo que debiera ser; pero cuando yo llegué a Madrid y fundé «El Sol», había estudiado ya cinco años de Humanidades, con mucho latín y mucho griego, y mucha Historia, y tenía también dentro de mí tres años de Filosofía.

—Bueno, yo no me refería a la formación especificamente cultural, sino a la periodística...

—Es que entonces no nos enseñaban periodismo; lo aprendíamos en la vida.

—Y hacían ustedes unos periódicos fenomenales...

—Algunos. Otros, solamente buenos; otros, regulares; y otros, rematadamente malos.

—Lo que yo quería, señor embajador, era llegar a una pregunta sobre las Escuelas de Periodismo; sobre hasta qué punto sirve estudiar en ellas si no se lleva dentro eso tan intangible que pudiéramos llamar el alma periodística...

—Usted, lo que me plantea es el problema de la vocación. Sin vocación no se consigue nada en ninguna profesión humana. Claro está que sólo con buenas notas en la Escuela de Periodismo no se puede ser un buen periodista; pero ¡qué duda cabe de que las buenas notas no estorban nada! Antes al contrario, son un elemento positivo. Con todos los respetos para mi generación, en mi mocedad la formación del periodista era solamente regular, tirando a mala. Y eso se ha evitado ahora con la Escuela.

—Pero en su época ¿no había cierto punto de sagacidad informativa superior a la actual?

—Sería muy aventurado tratar de aplicar un juicio discriminatorio a unas circunstancias tan diferentes como las que separan ambas épocas. Lo que usted llama sagacidad, que es la fineza en el reportaje, el hallazgo de una noticia, sospecho que se encuentra hoy tan vigente como entonces, aunque no sé si se utiliza en la misma medida. No creo, en absoluto, que el periodista actual esté menos dotado que el de ayer.

—Sin embargo, señor embajador, ha desaparecido, prácticamente lo que se llama «el pisotón». Y quizás, por comodidad, existe una especie de acuerdo tácito entre los informadores para coincidir en la noticia...

—No lo sabía; pero si eso acontece, se trata de lo más antiperiodístico que darse pueda. Si volviese a dirigir un periódico (cosa que no creo que ocurra) y supiera que un redactor mío no aspiraba al «pisotón», le digo desde ahora que duraría muy poco en mi nómina.

—Otra cosa que ahora se lleva mucho, sobre todo en el reportaje es la impertinencia.

—No es en absoluto aconsejable. La considero contraria al buen ejercicio del periodismo; probablemente los que caen en ella lo hacen por seguir una moda epidérmica, aunque puedan ser buenos periodistas.

La mirada azul de don Manuel Aznar manda en el diálogo. Pocas veces me he sentido tan absolutamente al servicio de las ideas ajenas como en ésta. Mi aportación personal, pienso, debe ser mínima. Planteo ahora al embajador el siempre actual tema de la libertad de Prensa. Recientemente ha pronunciado una conferencia sobre él.

—Por supuesto, esa cuestión no ofrece la menor duda —me dice—. Mi experiencia es demasiado larga para no tener ideas claras al respecto. Cuando se habla de Prensa independiente hay que preguntar: independiente, ¿de quién? ¿De qué? Cuando se me conteste satisfactoriamente a esto, comenzaré a entender lo que quiere decir un periódico independiente.

—Supongo que al hablar de esto se trata de independencia frente a unas directrices oficiales...

—Es un error pensar que sólo existe dependencia en lo que nos relaciona con el Poder público, con el Gobierno. Mire usted, en «Le Monde», de París, que pasa por ser un periódico ejemplar en su independencia, se ha escrito que hay tres fuerzas que hacen prácticamente imposible la total independencia de la Prensa: el Poder Público, los grupos financieros de presión (que presumen de libertad y someten a los periódicos a pruebas dolorosas) y la lucha por el aumento de la tirada a toda costa. Esta última dependencia no es al menos importante; es el condicionamiento de la Prensa y a veces de la verdad, a las veleidades del público y a sus gustos. Puede llegar a la falta de veracidad, a no tener en cuenta las normas morales.

—¿Le parece que sustancialmente, hay grandes diferencias entre la Prensa de hoy y la de hace cincuenta años?

—Naturalmente. Porque, por supuesto, tampoco el mundo de hoy es el de entonces. Y la Prensa no puede escapar a las profundas variaciones que se han producido en todas las estructuras de la sociedad humana. De todas formas, yo presiento que en un futuro nada lejano vamos a enperiodismo que se parecerán caminarnos hacia formas de más a las de hace cincuenta años que a las de hace cinco. Veo venir (aunque, claro, es posible que me equivoque) un periodismo que preste más atención a la interpretación de la noticia que a la noticia misma. Porque, naturalmente, la Radio y la Televisión se llevan hoy, frente al periódico, la primacía de la noticia.

D. Manuel Aznar, director de «El Sol», de «La Voz», de «La Vanguardia» y en La Habana de «El país» y de «El Diario de la Marina». Muchos años entregado a la absorbente y terrible tarea de gobernar un diario. ¡Cuántos sobresaltos en esta labor angustiosa!

—Incontables... —reconoce.

—¿Y el mayor de todos?

—Depende del tipo de sobresalto; personales, muchísimos y continuados. Por ejemplo, cuando, el Gobierno de Don Eduardo Dato clausuró «El Sol». Era en pleno verano y estaba casi solo; pero como no hay mal que por bien no venga, aproveché el cierre para lanzar «La Voz», un periódico de la tarde que alcanzó enorme tirada. Sobresaltos profesionales fueron, entre otros muchos, las noticias del desastre de Annual o, el 10 de Agosto de 1932, las de la sublevación de Sanjurjo en Sevilla.

A lo largo de muchos años (aunque no los aparenta físicamente) don Manuel Aznar, como periodista, tuvo ocasión de tratar a las personalidades más descollantes del mundo contemporáneo.

—¿Cuáles le impresionaron más, humanamente hablando?

—Muchas personas, españolas y extranjeras, han dejado en mí huellas firmes. Desde ángulos muy distintos, me impresionaron fuertemente Clemenceau y Mussolini. Otros hombres que conocí, de inmensa calidad humana, fue Arístides Briand. No quisiera olvidar al Rey Alberto de Bélgica. Y en cuanto a gentes que me impresionaron en un momento determinado, debo citar al Petain de Verdum, que sin duda alcanzó entonces una auténtica grandeza...

—¿Y en España

—Le hablaré solamente de quienes ya no viven. Nunca podré olvidar la vivísima impresión que en mí dejaron don Miguel de Unamuno y D. José Ortega y Gasset; les veía frecuentemente y su recuerdo será imborrable. Aunque le traté poco, tampoco es fácil olvidarse de Don Antonio Maura. Ni de Cambó. Ni de muchos jefes y oficiales que conocí en la guerra de Marruecos y que me asombraron por su categoría: González Tablas; Valenzuela, Valdés... Otra personalidad fabulosa fue José Antonio Primo de Rivera, a quien tuve ocasión de tratar bastante. Tenía como una fuerza mágica en su ser... Y conste —repito— que no quiero hablarle, de propósito, de personajes aún vivos...

A un periodista de la talla de don Manuel Aznar parece inevitable formularle algunas preguntas de las tenidas comunmente por muy periodísticas en esta clase de entrevistas. Así le digo:

—¿Qué artículo escribió con mayor dolor?

—El del desastre de Annual.

—Y ahora mismo, ¿qué noticia le gustaría poder glosar en un editorial?

—Pues probablemente, el acuerdo de España con Inglaterra para el reconocimiento de nuestra soberanía sobre el Peñón de Gibraltar. Y también, la nueva ordenación administrativa de España, que pusiera término a la absurda división actual en provincias, entendiendo al país como una estructura socioeconómica de carácter regional, más acorde con los tiempos que vivimos.

—Don Manuel, supongamos que nos metemos en el túnel del tiempo y usted se encuentra con veinte años y se le ofrece llegar a ser, por ejemplo, Premio Nobel de Química. ¿Lo preferiría a ser lo que ha sido?

—No, no. Siempre preferiría ser lo que he sido. Pero si lo que usted quiere preguntarme es lo que más me gustaría ser, si volviese a empezar, le diré que probablemente me dedicaría a la especialidad científica rigurosa en lenguas semíticas y a la interpretación de los Libros Sagrados. Es lo que realmente, me apasionaría más.

—Es curioso. Se trata de una labor muy distinta de la periodística...

—No lo crea. Sería en realidad, una actividad encaminada a encontrar muchas noticias que nos faltan sobre Cristo; por ejemplo, sobre el Calvario...

Manuel Aznar, gran periodista por encima de todo. La conversación también ha concluído.

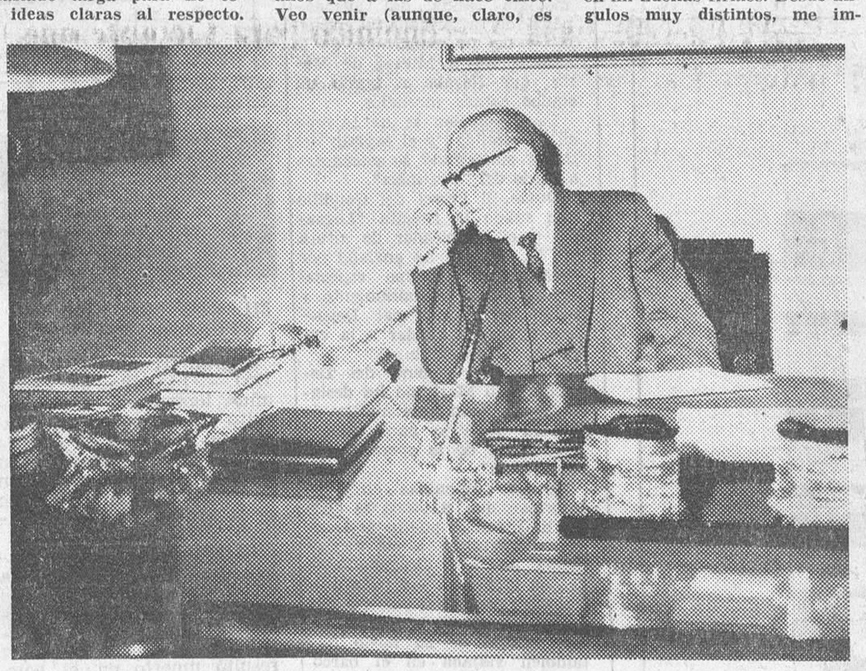

El diálogo con Vizcaíno Casas ha de interrumpirlo don Manuel Aznar, para atender a una de las muchas llamadas telefónicas que distraen sus tareas de trabajo. — (Foto CIFRA)

CRUZ ROJA en la guerra, CRUZ ROJA en la Paz, CRUZ ROJA en el Mundo. Y en Burgos, tu aportación en la TOMBOLA DE LA CRUZ ROJA.

CORDERO ASADO
Especialidad de
FIGON de ASADOS
«CABORNERO»
Calle Vitoria, 228
(Fina) Autobús Gamonal)
SERVICIO A DOMICILIO
Teléfonos 209631 y 205937

MAQUINISTAS NAVALES
— Y —
MECANICOS MONTADORES
Precisa
Empresa de Burgos
Dirigirse al apartado 299. — Burgos.
(ROC. Núm. 580)

Mini-cruceros a Londres

¡2 vacaciones en una!
● 4 noches gloriosas a bordo de un lujoso transbordador cruzando el mar entre Bilbao y Southampton.
● 6 días espléndidos en Londres disfrutando de la ciudad más divertida del mundo.
Por sólo 7.000 Ptas.
● Puede ir cuando lo desee, en cualquier salida del "Patricia" o "Hispania", desde Bilbao.
● Diviértase alegremente a bordo del barco -baile, bingo, ruleta- 2 noches y 1 día durante cada trayecto.
● Pase sus 5 noches y 6 días en Londres divirtiéndose a su gusto.
● Nuestros 2 mini-cruceros son verdaderas gangas; el precio incluye el pasaje Bilbao-Southampton-Bilbao, acomodándose en el camarote que Vd. elija; pasaje en tren Southampton-Londres-Southampton; 5 noches en Londres en habitación doble con baño y desayuno en un Hotel de la cadena Gran Metropolitan, de primera categoría.
● Decida ahora tomar esta vacación de "doble valor".
● Vea a cualquier agente de viajes para información y reservaciones.

SVENSKA LLOYD

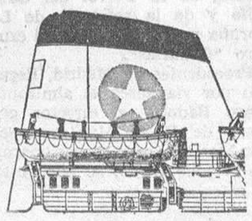

DIVULGACION MEDICA

PERJUDICA AL SER HUMANO EL EXCESO DE RECURSOS TECNICOS

◇ Urge la adaptación del hombre a los modos del mundo moderno
◇ También es posible la curación sin «medicamentos»

Por el Dr. RETANA IZA

Una cosa es el dolor en sí y otra muy distinta el grado en que se siente ese dolor. Lo primera sería una manifestación objetiva del hecho de enfermar y lo segundo una manifestación subjetiva del mismo. Hasta hace pocos años, la reacción típica del galeno ante un enfermo excesivamente quejoso, era una sonrisa tolerante y un exclamar con cierto aire de suficiencia: "¡Exageraciones, aprensiones suyas! No le puede doler tanto como dice". El médico no prestaba suficiente atención a las manifestaciones subjetivas de la enfermedad. Valoraba el dolor, la angustia o la ansiedad del paciente en función de los ruidos que percibía al auscultar, de las imágenes radiológicas o de la extensión de las úlceras. "Sabía" que el corazón es un músculo indoloro y llevaba este conocimiento a sus últimas consecuencias. Ahora es distinto. La interpretación que se hace del hombre enfermo en su total individualidad, permite apreciar en todo su valor síntomas subjetivos que antes no se tenían en cuenta. Ahora se "sabe" que el corazón duele, como duele la vida y el hecho de vivirla.

Si bien la técnica ha permitido al hombre alcanzar un nivel material de vida realmetne envidiable, es igualmente cierto que el exceso de recursos mecánicos y automáticos, perjudica al ser humano en su conjunto armónico. El automóvil facilita los desplazamientos y acelera el ritmo de vida, pero, sobre todo en las grandes ciudades, es una fuente de irritabilidad y de sedentarismo que en nada benefician la vida psíquica y corporal del hombre. El exceso de técnica ha hecho que se pierda aquella venerable figura de médico de familia, para ser sustituída, no siempre con ventaja, por la silueta innominada de una bata blanca entre los asépticos de un hospital.

LA CURACION SIN MEDICAMENTOS

Un conocido autor dijo en cierta ocasión: "La esencia de los médicos es el encuentro de dos hombres libres, uno todo confianza, otro todo conciencia. Un hombre dominado por la angustia que demanda auxilio y otro que siempre está dispuesto a servirle y a menudo agrega su simpatía y a veces su corazón". Nada más cierto. La relación entre médico y enfermo, no puede estar montada únicamente sobre la curiosidad científica o el interés económico. No falta caridad en la más amplia acepción de la palabra, la relación deja de serlo para convertirse en mero contacto.

Si la relación entre médico y enfermo es correcta, el primero tiene en sus manos la posibilidad de curar sin el empleo de medicamentos. Tal vez a muchos lectoes, en perenne admiración por el fármaco de última hora, esto les parezca imposible, pero no lo es. Al hablar de falta de medicamentos, nos referimos al tratamiento psicológico que, a medida que los conceptos preconizados por la medicina psicosomática echan raíces, cada vez es más utilizado por los médicos de todo el Mundo aún en enfermedades marcadamente orgánicas.

"La droga aplicada por el médico —dice Jores en su libro sobre patología y terapéutica psicosomática—, es la palabra". El poder de la palabra es mucho mayor de lo que nos imaginamos. Puede curar, enfermar y hasta matar. Una frase pesimista a destiempo hace perder en el enfermo el deseo de vivir, le deprime, le hace sentirse condenado. Una frase optimista a tiempo abre nuevos horizontes, sugiere posibilidades inéditas y definitivas, hace que el paciente se sienta salvado.

Ahora bien, el medio ideal para aplicar la droga de la palabra, es el diálogo.

El médico debe poner en él conocimientos psicológicos, atención incansable y ausencia de opiniones preconcebidas. El paciente, por su parte, debe expresarse sin reservas, con absoluta confianza, sin escepticismos, ni suficiencias, sin los alardes de esa culturilla médica que muchos creen poseer, pero que no poseen. Sólo así el diálogo será fructífero y el curar sin medicamentos podrá hacerse realidad.

EL PRECIO DE LA CIVILIZACION

Existen, aparte del diálogo, otras posibilidades terapéuticas sin participación de drogas o farmacos. Son memios que contribuyen a estabilizar" al paciente, a eliminar pequeñas molestias, las cuales a fuerza de repetirse, pueden llegar a ocasionar quebrantos serios. Tales medios se resumen en los siguientes: entrenamiento autógeno (especialmente indicado en el insomnio y en las molestias cardíacas de origen nervioso); ejercicios de distensión; hipnosis; sugestión; ejercicios respiratorios. Se estima que estos últimos son indispensables en enfermos bronquímicos y asmáticos. En principio el asma es la consecuencia de una respiración mal dirigida por la voluntad.

El sentido gregario del mundo moderno ha impuesto la necesidad de una terapéutica de grupo o colectiva. Dejando al margen la utilización de este método por la psiquiatría, lo cierto es que cualquier enfermedad puede beneficiarse del mismo. Los alemanes preconizan la agrupación de todos aquellos pacientes que tienen una misma enfermedad, para que discutan entre ellos sobre su caso, exagerando sus características, hasta que al hablar con otras personas en su mismo estado se convencen de que las cosas son menos graves de lo que a simple vista parece.

La civilización, que ha reducido las horas de trabajo, ha convertido éste en una rutina inanimada, en un poner tornillos a unas piezas que se repiten millones de veces. La falta de actividad mental y física es también causa de enfermedad. De ahí que hacer que vuelva esta doble actividad constituye un mecanismo terapéutico. Deporte y trabajo, trabajo en el sentido creador incluso. pintura, dibujo, escultura, forman parte de esta terapéutica ocupacional en un intento de vuelta a la Naturaleza.

El precio de la civilización está siendo pagado por el hombre. Es un precio elevado, pero necesario. No se puede ir contra corriente. Es un hecho que el que no se acopta a los nuevos modos termina por perecer. Misión de la Medicina, como lo es igualmente de la filosofía, del arte, de la ciencia y de la técnica en general, es conseguir la adaptación del hombre al estado que le impone el estado de civilización que, para bien o para mal, ha logrado alcanzar. De no conseguirlo, el precio de la civilización terminará por arruinar a la Humanidad.

Guía Facultativa

JOSE LUIS RICA RICA
TOCOGINECOLOGO
Consulta, de 12 a 2 y de 4 a 6
Vitoria 21. 1.º
Teléfonos 201865 y 204771

S. IÑIGO
OCULISTA
Consulta de 11 a 2 y de 6 a 7
Laín Calvo 17. 1.º — Telf 209923

JOSE MARIA ARAGÜES
MEDICO ODONTOLOGO
Teléfono 205378
Queipo de Llano 2.

Dr. BAÑUELOS
OCULISTA
Plaza Mayor. — Teléfono 201086

E. SUAREZ MUÑIZ
ESPECIALISTA EN GARGANTA, NARIZ Y OIDOS
Padre Silverio, 4, 8.º A
(El Carmen). — Teléfono 207493
Consulta diaria de 12.30 a 2
(Excepto sábados)

RAMCN LLORENTE
TRAUMATOLOGIA Y ORTOPEDIA
Consulta de 1 a 2
Queipo de Llano 2. 4.º, Izqda
Teléfonos 201702 y 202168

A. LOPEZ GOMEZ
GARGANTA NARIZ Y OIDOS
Consulta de 11 a 2
Espolón 28 — Teléfono 203577

José M.ª Rodríguez Orive
ODONTOLOGO
Avenida del Cid. 10 (Feygón)

Jesús Buitrago Morote
CARDIOLOGO
Calle Fernando Alvarez, 8
(Junto a la Audiencia)
Teléfono 209212

Alonso Bañuelos
OFTALMOLOGOS
Espolón, 2 — Teléfono 209345

R. PLASENCIA
OFTALMOLOGO
Consulta de 1 a 2 y de 5 a 7
Vitoria, 30 — Teléfono 206591

JOSE ALONSO
CORAZON Y NUTRICION
RAYOS X
Consulta, de 12 a 2 y de 5 a 7
Espolón, 24, 2.º — Telf. 201912

I. LOPEZ SAIZ
ENFERMEDADES MENTALES Y NERVIOSAS
Consulta, de 12,30 a 3
Plaza de Santo Domingo de Guzmán, 8, 1.º

P. Varona Gómez - Acedo
TRAUMATOLOGIA, CIRUGIA ORTOPEDIA Y REHABILITACION
Aparicio y Ruiz, 3, 7.º
Teléfono 200504
De 12 a 2 y horas concertadas

GAFAS SOL GRADUADAS
OPTICA IZAMIL
LAIN CALVO, 28

A INDUSTRIAS NUEVAS... BUENOS IMPRESOS

CONFECCIONAMOS
Revistas, catálogos, folletos, memorias, impresos comerciales, de propaganda, de oficina, de obra, etc.

TRABAJAMOS
Offset - Tipografía - Fotograbado

GARANTIZAMOS
Maquinaria moderna, personal especializado, precios ventajosos.

SOLICITEN NUESTROS PRESUPUESTOS

C. Vitoria, 13
BURGOS
Talleres Gráficos Diario de Burgos
Apartado 46
Telf. 202852

M.E.C.D. 2017

PESADO

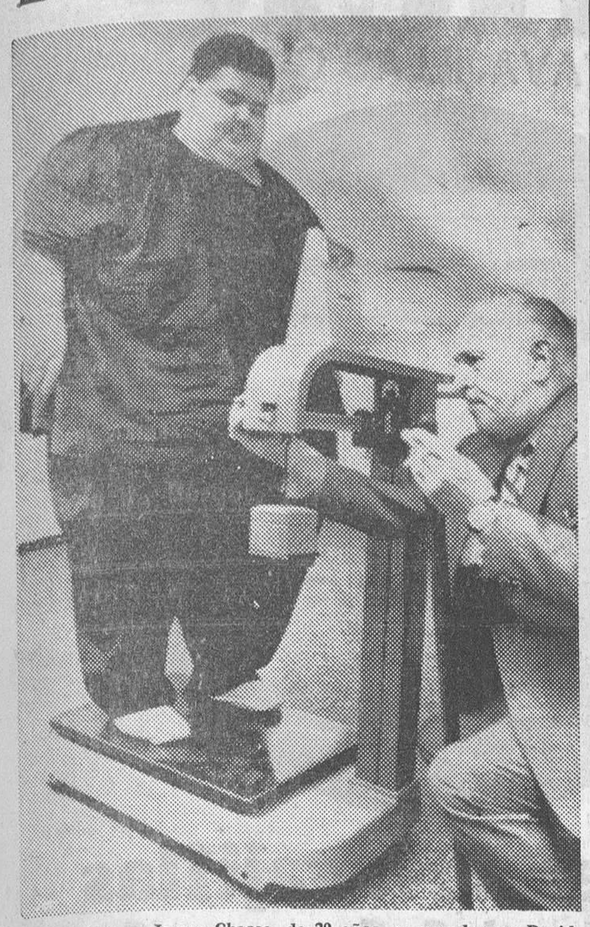

Milwaukee. — James Chasse, de 29 años, es pesado por David Lee, vicepresidente de los Perdedores de Peso de Wisconsin, Inc. y da en la báscula 340 Kgs. Chasse espera llegar a 400 kilos en 3 ó 4 años. — (Telefoto CIFRA)

Atentado contra el edificio de la «Editorial Católica»

La Policía sevillana descubre propaganda comunista en un «Centro cultural juvenil»

Madrid (Logos). — Esta tarde, alrededor de las dos y veinte, el edificio de la "Editorial Católica", donde están situados la Agencia "Logos", el diario "Ya", el semanario "Dígame" y la Biblioteca de Autores Cristianos ha sido objeto de una agresión por parte de una veintena de jóvenes de uno y otro sexo, al parecer estudiantes.

Uno de los componentes del grupo arrojó una piedra, que agujereó una de las lunas de la sección de suministros, situada en la primera planta. Otros miembros del comando, que actuó en cuestión de segundos y en cuestión de segundos se dispersó por las calles próximas, pintaron en la pared, con tinta roja, una frase que no llegaron a terminar.

SE DESCUBRE ABUNDANTE PROPAGANDA COMUNISTA

Sevilla (Cifra). — Un abundante material de propaganda comunista ha encontrado la Policía de esta ciudad en los locales del denominado "Centro Cultural Juvenil" de la localidad de San Juan de Aznalfarache, procediéndose a la detención de la Junta directiva de la entidad, según se informa en la Jefatura Superior de Policía.

En los locales del centro, una vez obtenido de la autoridad judicial el oportuno mandamiento de registro, los agentes de la Policía encontraron numerosos ejemplares de "Mundo Obrero", órgano del "partido comunista español", otros muchos de la publicación comunista andaluza "Labor del campo andaluz" y de "Nuestra Bandera", determinado número de frascos de pintura, que se emplearían en los diferentes letreros con textos ilegales aparecidos en Sevilla con anterioridad al día primero de Mayo; varias imprentillas para la confección de panfletos, material diverso de multicopista y otros útiles para propaganda ilegal.

En un solar contiguo a la sede del mismo "Centro Cultural" se encontró asimismo un tampón de caucho con la efigie de Lenín, obras y textos alusivos a su centenario, brochas, pinturas y otros materiales.

La Policía, ante este hallazgo, procedió a la detención de los miembros de la Junta directiva del centro, todos los cuales han pasado a la disposición de la autoridad judicial. El presidente del centro ha resultado ser Jaime Baena Abad, empleado de la empresa "Construcciones Aeronáuticas, S. A." que se halla en el hospital central aquejado, según parece, de una afección de tipo renal que padecía desde hace algún tiempo y en relación con el cual, tras ser detenido en su domicilio el pasado día primero de Mayo, su esposa ha presentado ante un Juzgado de Instrucción de esta capital una denuncia por supuestos malos tratos.

CRUZ ROJA en la guerra, CRUZ ROJA en la Paz, CRUZ ROJA en el Mundo. Y en Burgos, tu aportación en la TOMBOLA DE LA CRUZ ROJA.

ESTADOS UNIDOS - ESPAÑA - ITALIA UNIDOS BAJO EL MAR

☆ Casi 9.000 kilómetros de cable submarino permiten 720 conferencias telefónicas simultáneas

☆ Un record mundial: la colocación de los cables se ha realizado en 20 meses

Por Ugo MARALDI

En una solemne ceremonia, celebrada en el Campidoglio el pasado día nueve se anunció la inauguración del primer cable telefónico submarino que unirá a Roma con España, Portugal y Norteamérica. El nuevo sistema entró en función con un intercambio de mensajes de ministros y embajadores durante las ceremonias contemporáneas que tuvieron lugar entre las naciones asociadas a la empresa.

Los seis cables submarinos trasatlánticos, tendidos entre 1956 y 1965 terminan en Inglaterra y en Francia. Italia, España y Portugal se veían obligadas a hablar con Norteamérica a través de largas uniones terrestres. Después de prolongadas negociaciones internacionales, la petición de Italcable fue acogida y aprobada con la firma de un acuerdo. La empresa, iniciada en Julio de 1968, ha sido realizada en el breve período de veinte meses, lo que representa un récord sin precedentes en la historia de la colocación de cables telefónicos oceánicos.

El nuevo sistema Mediterráneo-Atlántico, denominado TAT-5/MAT-I, realizado con el mayor grado de perfección tecnológica en sus dos cables coaxiales y amplificadores bajo el mar, tiene una extensión de 8.785 kilómetros, profundidad media de colocación: 2.900 metros en el Mediterráneo y 5.500 en el Atlántico. A intervalos de 18 a 20 kilómetros se han situado 454 amplificadores. La capacidad de conferencias es muy elevada: 720 contemporáneas entre Europa y Norteamérica (640 en la zona del Mediterráneo). Se trata de un número mayor al de todos los demás cables juntos, existentes en el Mundo. Duración prevista del cable: 25 años.

Después de profundos estudios se tomó la decisión de no atravesar el estrecho de Gibraltar bajo las aguas, ya que una experiencia de más de 10 años ha demostrado que el agitado movimiento de las aguas es peligroso para la integridad del cable. El cable ha sido sustituído por radio-puentes en la zona meridional de la península Ibérica. El punto de término, donde se encuentran las dos estaciones cablegráficas de tierra, en este puente de Gibraltar, están situadas, la una a unos 10 kilómetros de Estepona, en la costa Mediterránea, y la otra en San Fernando, cerca de Cádiz, en la costa atlántica. La estación norteamericana se encuentra en Green Hi: (Rhode Island), cerca de Nueva York. Dos puentes unen a San Fernando con el pueblecito portugués de Sesimbra y con Estepona, desde donde sale el cable hacia Roma. (Los constructores han tenido una nota de buen gusto: han restaurado y han utilizado para los servicios radiooperativos dos molinos de viento en el pueblo medieval de Portugal).

OBRA COLOSAL :—:

La obra, en la que han colaborado empresas norteamericanas, inglesas, españolas, francesas e italianas ha exigido un gasto total de 100 millones de dólares (7.000 millones de pesetas). Se recuerda que en 1956, el caste cable por milla náutica era de 437 dólares (30.390 pesetas), siete años después disminuyó a 100 dólares (7.000 pesetas) y hoy cuesta 30 (2.100 pesetas).

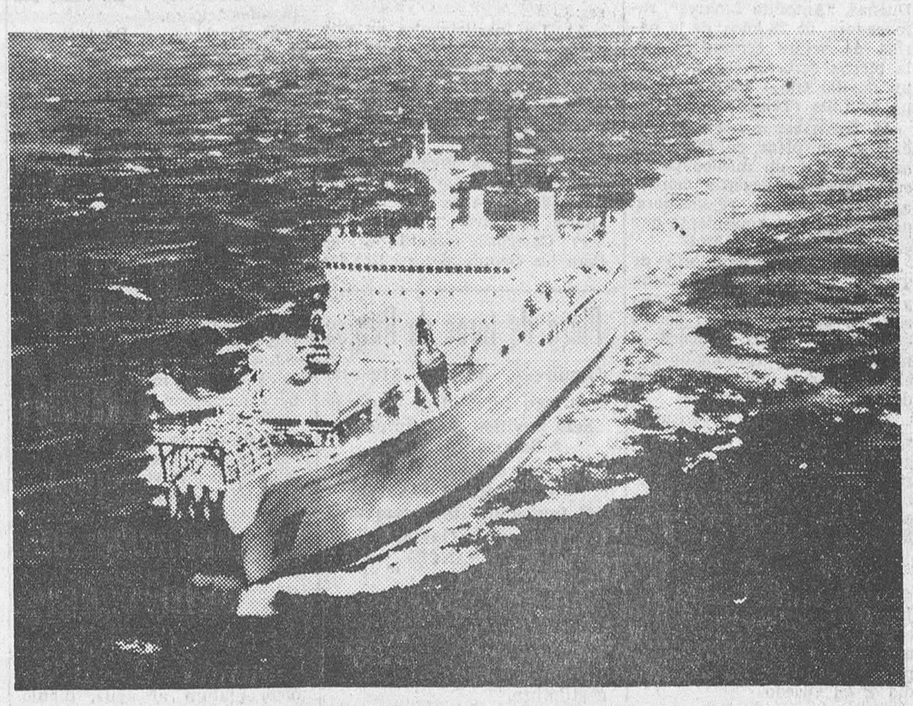

El barco norteamericano «Long-Lines», especializado en la colocación de cables submarinos, ha sido el que ha llevado a cabo el tendido Nueva York-San Fernando-Roma. — (Foto EFE)

El grandioso complejo une entre sí las redes de comunicaciones nacionales e internacionales de España, Portugal e Italia, asegurando a las naciones europeas, el acceso a los países del Próximo y Medio Oriente, Sudáfrica y el área del Océano Indico. Desde los Estados Unidos—utilizando el cable, el satélite o la radio— la unión se extiende al pacífico y a Sudamérica.

Los nuevos medios, vía satélite y vía cable, no han sustituído la tradicional técnica de la radio, que ha conseguido nuevo impulso y vigor con los progresos de la electrónica. Los circuitos vía radio constituyen una indispensable reserva en caso de emergencia.

"ARADO" MECANICO SUBMARINO :—: :—:

Durante los trabajos se introdujo una original innovación con la utilización del "arado" mecánico, moderno aparato de invención americana que es arrastrado por un barco rompehielos de gran potencia y eficacia y que entierra el cable en las protaformas continentales, próximas a la costa. El "arado" mecánico, asegura una protección —hasta ahora desconocida— el cable más expuesto a los peligros de la pesca a arrastre, que dañaba frecuentemente los cables junto a la costa. La protección se extiende también a las estaciones cablegráficas. El "arado" que puede trabajar a una profundidad de hasta 550 metros de profundidad, está dotado de cámaras de televisión y sistemas de control. El aparato "ve", "siente", obedece a las órdenes transmitidas desde el barco y permite la colocación de cables en zonas ricas en pesca, con economía de tiempo y de dinero.

Han intervenido en la empresa dos modernas naves de colocación de cables: la norteamericana "Long Lines" (12.000 toneladas, 15 nudos de velocidad, 10.000 millas de autonomía) y la inglesa "Mercury" (10.000 toneladas y 15 nudos).

CENTRO ELECTRONICO :—: :—: :—: :—:

En una conferencia de Prensa, Italcable ha anunciado la realización de otros proyectos para poder equiparar las instalaciones a la evolución de la técnica y al volumen, siempre creciente, del tráfico. Está ya en funcionamiento un centro electrónico para la retransmisión automática de intercambio de mensajes entre corresponsales de los cinco continentes. De los 300.000 abonados al telex, que existen en el Mundo, 129.000 pueden comunicarse automáticamente a través de la central de Roma. En la comunicación telefónica intercontinental, la central puede poner en comunicación 123 millones de teléfonos, de los 154 millones existentes fuera de Europa. Todos los abonados italianos pueden llamar al número 170 de la central de Roma para obtener directamente y con rapidez toda clase de comunicaciones internacionales. — (Servicios "Efe-Corriere Della Sera").

Acuerdos de los partidos comunistas español y soviético

Interesante artículo del «Washington Post»

Washington (Efe).—El matutino "Washington Post" publica hoy una crónica de su corresponsal en Moscú sobre el nuevo acuerdo logrado en la primera semana de Mayo por el Kremlin y el partido comunista español por el cual éste último endosa por primera vez los acontecimientos de Checoslovaquia en 1968.

Según el periódico, el entendimiento fue logrado por Dolores Ibarruri y Santiago Carrillo por parte española y por Mikhail Suslov, Andrei Kirilenko y Boris Ponomarev. Estos dos son los dos únicos miembros del Politburó que comparten el título de secretarios del partido. El comunicado del acuerdo señala que ambos partidos se comprometen a que la unidad del mundo comunista debe estar basada en los principios del marxismo-leninismo y del proletariado internacional.

El corresponsal comenta que el partido comunista español, que condenó la invasión de Checoslovaquia, después de modificar su posición en este punto en favor de los soviéticos se ha comprometido a seguir una línea menos dogmática y de colaboración incluso con partidos no comunistas.

Bajo el título de "Los rojos españoles, en tratos con los soviéticos, silencian la crítica por la invasión de Checoslovaquia", el texto de la crónica del "Washington Post, fechada en Moscú, dice lo siguiente:

—"Los soviéticos han convencido al partido comunista español, para que modifique su oposición a la invasión soviética de Checoslovaquia, según un comunicado hecho público ayer.

"El precio parece ser un párrafo que puede interpretarse como el respaldo soviético al deseo del partido español de colaborar con los no comunistas".

El "Washington Post", agrega:

—"El comunicado de ayer es resultado de la reunión sostenida el miércoles en el Kremlin entre miembros de ambos partidos comunistas. Los cuatro días de demora en hacerse público el comunicado podría obedecer a divergencias sobre la fraseología a incluir en el mismo o, sencillamente, obligado por la festividad del 1.° de Mayo y su consiguiente fin de semana.

"PERSONALIDADES" PRESENTES

—"La representación soviética en la reunión fue realmente de peso: Mikhail Suslov, Andrei Kirilenko y Ponomarev. Suslov y Kirilenko son los únicos miembros del Politburó —además de Breznev— que ostentan el título de secretarios del partido. Ponomarev es el secretario encargado de las relaciones con los partidos comunistas que no se encuentran en el poder.

—"Por parte española figuraban seis miembros, encabezados por la presidente Dolores Ibarruri (la "Pasionaria" de la guerra civil española), que vive en Moscú, y el secretario general Santiago Carrillo, quien, según se cree, reside la mayor parte del año en Italia.

—"La delegación soviética —sigue diciendo el "Washington Post"— demuestra la importancia que el Kremlin concede a las relaciones con los partidos de la Europa Occidental, de manera especial con aquéllos que han censurado los "acontecimientos" checoslovacos. El comunicado ha sido publicado después de dos extrañas intervenciones de "Pravda" en los últimos meses sobre asuntos referentes a los partidos comunistas italiano y francés.

LOS COMPROMISOS CONTRAIDOS

—"El comunicado —continúa diciendo el matutino de Washington— compromete a ambas partes con la declaración de que debe afirmarse el movimiento comunista mundial sobre la base de los principios del marxismo-leninismo y el internacionalismo proletario, de respeto para la independencia de los partidos comunistas y la "lucha implacable contra la ideología imperialista".

—"Esto de "internacionalismo proletario" significa en el argot soviético, el derecho de intervención de un país socialista para "protestar" del socialismo en otro; la explicación por la invasión de Checoslovaquia.

—"En cuanto a lo de "respeto por la independencia" entre partidos, posiblemente se ha incluído en el comunicado para facilitar a los españoles que estampasen su firma en el mismo.

RENUNCIA ESPAÑOLA

—"Es de presumir —termina el "Washington Post"— que no se sintieran muy atraídos; el partido español rechazó recientemente las tentativas soviéticas para que se retractaran de su condena por la invasión de Checoslovaquia. Según el soviétólogo Víctor Zorza, incluso se llegó a la expulsión de dos miembros del comité central que viven en la Unión Soviética, quienes habían tratado de forzar esta retractación.

—"En compensación, parece que los soviéticos han suavizado lo que los españoles habían calificado de líneas políticas "dogmáticas", las que el partido español considera que les inhibe de actuar con los no comunistas y, por consiguiente, les deja aislados y limita su influencia.

—El comunicado incluye un párrafo que dice que los delegados soviéticos declaran la solidaridad de los comunistas y los pueblos soviéticos «con las gestiones de los comunistas españoles, para la consecución de la unidad de las fuerzas progresivas y democráticas en España, en su objetivo para establecer una formación democrática en el país, la cual abre la posibilidad para una mayor lucha por el socialismo».

Pueblo vizcaíno incomunicado telefónicamente por un conflicto laboral

La encargada de la centralita solicitó aumento de salario

Guernica (Vizcaya) (Cifra).—Unos dos mil habitantes que, aproximadamente, tiene Guateguiz de Arteaga, bella ciudad vizcaína situada cerca de Guernica y a unos 39 kilómetros de Bilbao, han quedado incomunicados telefónicamente, al haberse clausurado la centralita temporalmente, debido, al parecer, a que la encargada de dicho servicio solicitó aumento de salario, sin que fueran satisfechas sus peticiones.

Guateguiz de Arteaga, que alberga un bonito palacio-torre de estilo "rococó", mandado construir por la Emperatriz doña Eugenia de Montijo, tiene actualmente veintisiete teléfonos, que han enmudecido a raíz de este "conflicto laboral".

De Gaulle no excluye su eventual regreso al Poder

Prevé un caos social y económico para Octubre que obligaría a los franceses a llamarle de nuevo

París (Especial para Agencia Fiel-Deri, por Marc Gaude, en exclusiva para nuestro periódico).

Hay revuelo desde hace algunas semanas entre los «auténticos gaullistas» (entiéndase aquellos cuya mirada sigue fija en Colombey-les-Deux-Eglises). Negativas repetidas de André Malraux cuando se le invita al Eliseo, declaraciones poco amables para el presidente de la República, hechas por Couve de Murville a la pregunta de un periodista de si piensa reanudar pronto su actividad política; actitud ambigua de Edgard Faure, respecto a Chaban-Delmás y, en grado menor, de Georges Pompidou; creciente oposición de algunos prefectos a las órdenes de Marcellin, ministro del Interior; alusiones de varios diplomáticos franceses en el extranjero a un eventual cambio de titular en el Quai d'Orsay.

TRES RAZONES

Estos sintomas no engañan. Al desaliento de hace unos meses, ha sucedido una luz de esperanza. El general De Gaulle, quien todavía en Noviembre declaraba que «su edad le prohibia toda acción política activa en adelante», parece a punto de cambiar de parecer, por tres razones:

1) Su salud, después de un ligero descenso en otoño vuelve a ser excelente. El aire libre, una existencia sin contratiempos ni ajetreos, un régimen alimentario «razonable», nada de alcohol y muy poco vino, han intervenido sin duda en esta mejoria. 2) La redacción de sus Memorias, a pesar de que simultáneamente prepara la publicación de sus discursos, avanza con más rapidez de la prevista. 3) Sin embargo, la causa más importante del cambio es lo que el general llama «la degradación inquietante de la política interior y exterior francesa».

EMPEORAMIENTO

Para De Gaulle, la situación económica y social es peor que en la víspera de los acontecimientos de Mayo de 1968, con la circunstancia agravante de que ahora no hay en la Presidencia del Estado un hombre de su prestigio. En el plano exterior, estima una aberración alentar la entrada de Inglaterra en el Mercado Común en el momento en que los propios ingleses no la quieren en su mayoría. Por último, el general desaprueba ya que no la orientación (que es suya), si por lo menos los «métodos inhábiles» de la política francesa en Oriente Medio. En resumen, el supuesto «ermitaño» de Colombey se siente cada vez menos ermitaño y no excluye tan categóricamente como hace cuatro o cinco meses su vuelta al Poder.

Según sus próximos, la «crisis del régimen» podría estallar, como más tarde, en Octubre. Será, pues, en otoño cuando, desbordada por las huelgas, las amenazas contra la moneda, el descontento entre las capas sociales más diversas, la actual mayoría se desintegrará, obligando no sólo al Gobierno a dimitir sino —según las previsiones de Colombey— también a Pompidou a abandonar el Eliseo.

INCERTIDUMBRE

¿Qué papel espera representar De Gaulle para sacar a Francia de tal crisis? ¿Presentará su candidatura al Eliseo o patrocinará sencillamente a un candidato, sobre quien influiría como «gran consejero»? Ni siquiera sus íntimos saben nada a este respecto.

Sus cálculos —aunque sus profecías pesimistas se realizaren— tienden a olvidar a los principales interesados, esos 50 millones de franceses que, a no ser que tengan muy poca memoria, pueden recordar que los actuales y graves males económicos de Francia se deben en gran parte a los errores, incompetencia e incoherencia de diez años de subdesarrollo gaullista y que donde el general, que tenía 67 años en Junio de 1958, hubo de fracasar, tiene aún menos posibilidades de triunfar a fines de 1970, a los 80 años de edad. Pero esta es otra historia.

Chatarreros ambulantes detenidos en Compostela

Agredieron a la Policía Armada

Santiago de Compostela (Cifra). — Siete personas han sido detenidas por la Policía Armada después de haber sostenido una violenta pelea con ellas, en el curso de la cual dos policías resultaron con lesiones de carácter leve.

Los detenidos, todos ellos chatarreros ambulantes, habían instalado su campamento en una finca situada en las inmediaciones del palacio de San Lorenzo, propiedad de la duquesa de Soma, en Santiago. El administrador de la finca avisó a la Policía para que desalojara el campamento, pero los acampados, al advertir la presencia de la fuerza armada, arremetieron violentamente contra ella.

La Policía detuvo a Perfecto López Reborido, de 29 años, soltero, chatarrero; Antonio López Reborido, de 28, casado, ambulante; Purificación Noya Martínez, de 33, casada; y María López Naya, de 44, así como los menores M. I. N., de 16; F. L. N., de 16 y R. L. L., de 13.

ALARMA EN PARACUELLOS DE JARAMA

Un avión norteamericano perdió un elemento de pruebas de tiro

Madrid (Logos).— A mediodía de hoy se registró una alarma en Paracuellos de Jarama, poco después de que un reactor norteamericano de la base conjunta de Torrejón de Ardoz emprendiera el vuelo. El aparato regresó a su base e nestado de emergencia.

La Guardia Civil de Torrejón fue informada de que "algo" había caído del reactor en la zona de Paracuellos del Jarama. Se extendió el rumor de que se trataba un artefacto explosivo y se tomaron medidas de seguridad en la zona. Poco después nos informaban que lo que que había caído del avión era una especie de tubo de 32 centímetros de largo por 12 de diámetro, de los que se utilizan para pruebas balísticas y de tiro.

Un helicóptero de la base sobrevoló la zona donde se creía que había caído dicha pieza. A última hora de la tarde, no había aparecido.

Según fuentes oficiales, sabemos que la Guardia Civil estuvo buscando la pieza desprendida del reactor, pero, según nuestros informes, aquélla no ha sido hallada.

Hemos tratado de confirmar esta noticia en la base de Torrejón, pero no se nos ha hecho ninguna declaración ofical sobre este extremo.

MUSEO TEXTIL EN TARRASA

Durante su estancia en Cataluña el ministro de Industria, señor López de Letona, inauguró en Tarrasa el nuevo Museo provincial Textil, instalado en esta localidad por la Diputación. En él, además de muestras diversas de la industria textil catalana, pueden admirarse famosos o típicos trajes y atuendos empleados a lo largo de los siglos. — (Foto FIEL)

CIUDAD DEPORTIVA MILITAR «GENERAL YAGÜE»

PISCINA CUBIERTA

DIA 7, A LAS 7,30 DE LA TARDE. GRAN BAILE.

ACTUACION DEL CONJUNTO

«IL ROCKIG'S»

M.E.C.D. 2017

◆ TOROS ◆

ANTE LA NOVILLADA INAUGURAL DE LA TEMPORADA EN NUESTRA PLAZA

Para las cinco y media de la tarde del próximo domingo está anunciado el primer festejo taurino de la temporada, organizado por el nuevo empresario de nuestro coso taurino, don Arsenio Alvarez.

La afición, después del largo paréntesis que impusieron los meses otoñales y de invierno, está deseosa de disfrutar de su espectáculo favorito y nada tiene de extraño que el anuncio de esta novillada inaugural haya despertado interés y expectación. El cartel reúne a tres novilleros jóvenes, que han comenzado a triunfar por esos ruedos y se están haciendo ya un nombre por las plazas españolas.

Pedro Gutiérrez "Niño de la Capea", toreó el pasado año seis tardes consecutivas en la plaza madrileña de "Vista Alegre" y esto es aval suficiente para garantizar su oficio. Nos dicen que se trata de un chaval de aspecto aniñado, de menuda figura, que lleva el toreo en la cabeza y causa sensación por lo que hace a las reses. En León triunfó el pasado viernes y está anunciado a estas alturas en buen número de plazas.

Emilio García "Lince", es un joven valor de Alicante, que también triunfó el domingo en la plaza de su tierra y que en esta primera etapa de su carrera profesional, ha sumado ya buen número de éxitos.

Y del sevillano José María Manzanares también nos han hablado en términos elogiosos.

Confiamos en que el domingo en Burgos, ante los seis astados de Martín de Yeltes, confirmen los tres las buenas referencias que de ellos poseemos y proporcionen a los aficionados, una tarde divertida, en la que los triunfos se les den por añadidura.

HOMENAJE A LA MEMORIA DE "JOSELITO"

Sevilla (Logos).—En Ginés, pueblo natal de Joselito "El Gallo", se celebrará el próximo día 16, el cincuentenario de su trágica muerte en Talavera de la Reina. Ante el monumento erigido al gran lidiador en la plaza del pueblo, se celebrará un acto en el que intervendrán, entre otras personalidades, el alcalde de la localidad, don Eladio Ramos; el escritor don José María de Cossío y don Rafael Belmonte, hermano del que fue también genial lidiador Juan.

Asistirán el gobernador civil y otras autoridades, habiendo sido invitadas diversas corporaciones, como la Real Maestranza y destacadas figuras del mundo taurino, esperando que este acto conmemorativo del pueblo natal de "Joselito" alcance resonancia nacional.

REPOSTERO

y aprendiz de mostrador, se necesitan en

Restaurante BONFIN

(ROC. núm. 582).

LA REJONEADORA ANTOÑITA LINARES, EN EL SANATORIO DE TOREROS

Madrid (Cifra).—La rejoneadora Antoñita Linares se encuentra todavía bajo los efectos de la anestesia, en espera de que la radiografíen la herida de la pierna derecha, para saber si ha afectado al hueso, según informaron esta mañana, desde el Sanatorio de Toreros, a un redactor de "Cifra".

A las once de la noche fue operada ayer Antonia Camón Dueñas, "Antoñita Linares", rejoneadora, de 25 años, de la herida de veinte centímetros en la pierna derecha que le causó un novillo en el festival taurino de Lillo (Toledo).

Al no haber asistencia médica en la plaza de Lillo, fue atendida por un médico particular que, de acuerdo con el apoderado de la rejoneadora, decidió que era conveniente que se la trasladase a Madrid.

Ingresó en el Sanatorio de Toreros a la diez de la noche y una hora más tarde de ingresar, fue atendida por el doctor don Angel García Jiménez, e intervenida quirúrgicamente por el doctor don Máximo García de la Torre.

Antoñita Linares se encuentra todavía bajo los efectos generales de la anestesia, esperando que radiografíen su pierna para seber si la herida ha afectado al hueso.

MANOLO MARTINEZ LLEGO AYER A MADRID

Madrid (Logos).— Procedente de Méjico llegó el diestro mejicano Manolo Martínez, conocido por el "Mejicano de oro" que va a torear varias corridas en España. La primera el día 7, en Oviedo.

CONVOCATORIA DEL XII CERTAMEN JUVENIL DE ARTE

Los primeros premios provinciales tomarán parte en la fase nacional

La Delegación de Juventudes convoca a todos los jóvenes de la provincia que deseen tomar parte en el XII Certamen Juvenil de Arte, en su fase provincial.

Los primeros premios provinciales participarán en la fase nacional en la que se han establecido importantes premios para las distintas categorías.

El certamen se desarrollará con arreglo a las siguientes bases:

A) Los participantes en este certamen de arte se clasificarán en las siguientes categorías:

a) Categoría juvenil "A". — Para jóvenes que estén comprendidos entre los 17 y 21 años, ambos inclusive.

b) Categoría juvenil "B". — Para jóvenes que estén comprendidos entre los 13 y 16 años, ambos inclusive.

c) Categoría infantil "A". — Para los comprendidos entre los 9 y 12 años, ambos inclusive.

d) Categoría infantil "B". — Para los menores de 9 años.

Pueden inscribirse en estas categorías todos los jóvenes de ambos sexos que lo deseen.

B) El XII Certamen Juvenil de Arte comprenderá las siguientes especialidades:

a) Pintura. — Al óleo, al agua.

b) Dibujo. — A pluma, lápiz, carbón o pastel.

c) Escultura. — En todas sus manifestaciones.

d) Grabado. — En todas sus manifestaciones y sistemas de estampación.

C) Las obras presentadas tienen que ser todas ellas originales, no admitiéndose trabajos en pintura y en dibujo sin sus respectivos marcos.

Cada participante podrá presentar las obras que desee en cada especialidad, no excediendo en ningún caso (en pintura y en escultura) en su mayor dimensión de los dos metros.

D) Para otorgar los premios, un jurado provincial juzgará los trabajos presentados por los participantes, escogiendo los mejores por su mérito y aptitud para participar en el certamen nacional.

El jurado provincial queda facultado para desdoblar los premios o declararlos desiertos si la calida de los trabajos así lo requiriese.

Los premios que se concederán en la fase provincial de este certamen serán los siguientes:

Categoría juvenil "A". — Un único y primer premio de 800 pesetas y diploma para cada uno de los trabajos de pintura al óleo, pintura al agua, dibujo, grabado y escultura.

Categoría juvenil "B". — Un único y primer premio de 600 pesetas y diploma para cada uno de los trabajos de las especialidades enumeradas anteriormente.

Categoría infantil "A". — Un único y primer premio de 400 pesetas y diploma para cada uno de los trabajos id., idem.

Categoría infantil "B". — Un único y primer premio de 300 pesetas y diploma para cada uno de los trabajos id., idem.

E) La exposición correspondiente a la fase provincial tendrá lugar en Miranda de Ebro, en la primera quincena de Junio del presente año, a cuyo efecto, los trabajos deberán tener entrada en esta Delegación (calle Santander, número 2, primero), o en la de Miranda de Ebro, antes del día 20 del mes de Mayo.

Todos los primeros premios de la fase provincial pasarán al certamen nacional y serán exhibidos en la exposición nacional correspondiente.

Las obras deberán llevar en el reverso una etiqueta con los siguientes datos: nombre y apellidos del autor, fecha de nacimiento, domicilio, población y título de la obra.

Plaza de toros de Burgos

(Empresa: Arsenio Alvarez)

Domingo 10: 5'30 de 1 tarde

Seis novillos del campo de Salamanca, para

Pedro Gutiérrez

«NIÑO DE LA CAPEA»

(el fenómeno de Salamanca)

Emilio García

«EL LINCE»

(de Sevilla)

JOSE MARIA MANZANARES

(de Sevilla)

Precios popularísimos

Taquillas: en los sitios de costumbre.

Míele

LAVAVAJILLAS G-220

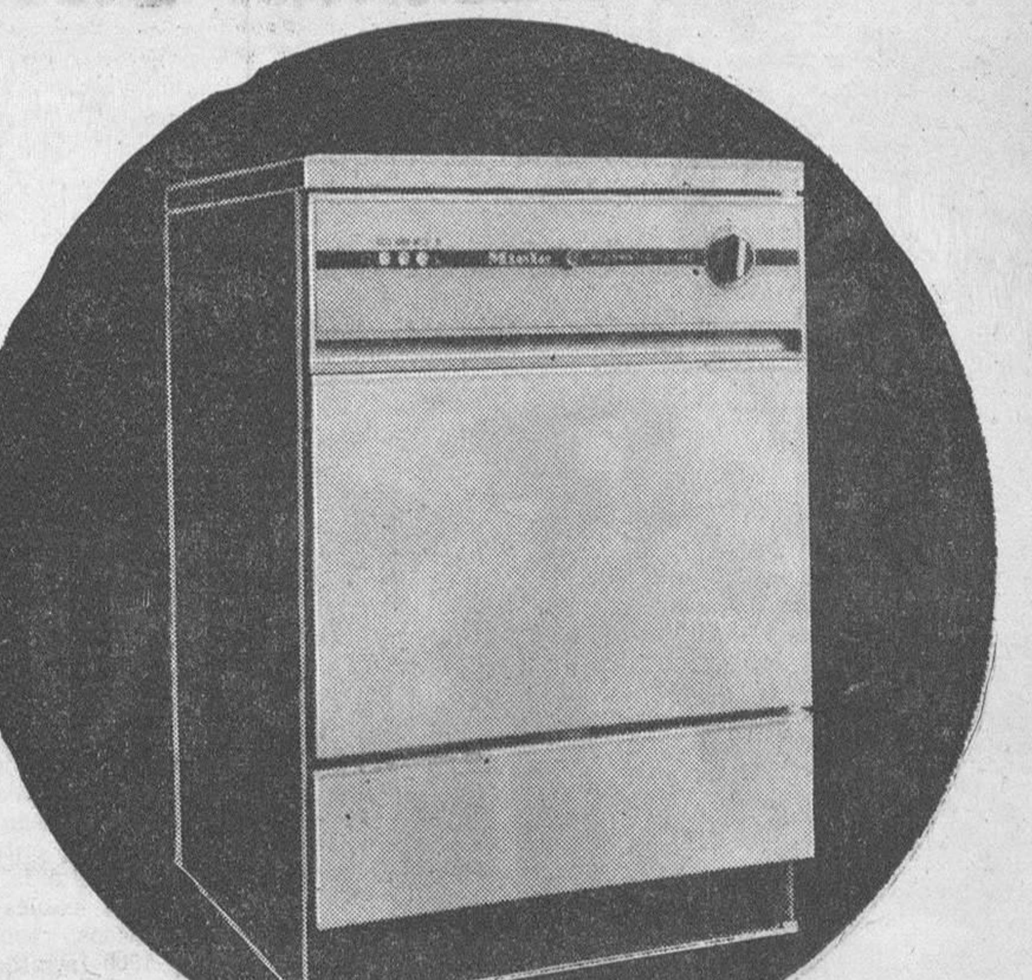

primer lavavajillas "Unibloc" del mundo

con aislamiento térmico y acústico

Lavadoras automáticas - Lavavajillas

Centrífugas - Secadoras - Planchadoras

Aspiradoras - Planchas de mano

MASSEY-FERGUSON

una gran familia agrícola

Conozca la más robusta, experimentada y segura

COSECHADORA: MF 87-12 MIXTA

Otras cosechadoras Massey Ferguson de alto rendimiento:

MF 31/12

Corte de 2,10 ó 2,40 mts.

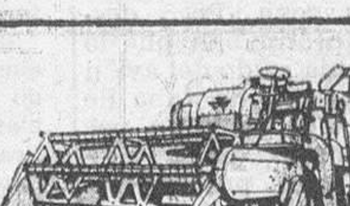

MF 410

Corte de 3.- ó 3,60 mts.

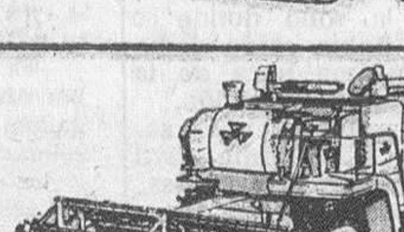

MF 510

Corte de 4,20 mts.

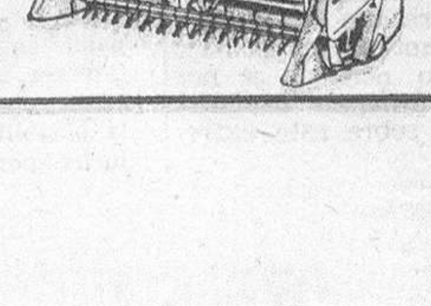

La poderosa cosechadora MF 87-12 Mixta, fácilmente maniobrable y de diseño y construcción cuidadosos, está equipada con:

Dispositivo mixto tolva – ensacador • Variador de velocidad en el cilindro • Segunda limpia • Desbarbador • Potente motor de 61 C. V. • Gran cilindro de trilla de 56 cms. de diámetro • Corte de 2'55 ó 3 mts. • Potentes frenos hidráulicos • Mandos hidráulicos • Dirección hidráulica (opcional).

Motor Ibérica, S.A.

50 ANIVERSARIO

EBRO

Asistidas por el mejor y más económico servicio post-venta de toda España.

Servicio Técnico dotado de equipos móviles.

Semanas culturales de Primavera

Don José María Codón disertó ayer en Villarcayo sobre "Las Merindades de Castilla y el sistema soviético"

En Villarcayo, su pueblo natal y Cabeza de las Siete Merindades de Castilla la Vieja, pronunció ayer una conferencia - coloquio el Dr. D. José María Codón Fernández, con el salón abarrotado de público, bajo la presidencia del alcalde de Villarcayo, juez de Primera Instrucción, coadjutor, Hermandad Anselfe, del Colegio de la Sabiduría y otras representaciones de la comarca y de las limítrofes.

Dedicó un recuerdo emocionado al maestro que formó varias promociones de villarcayenses, don Aurelio Corrales Gayo, así como a los juristas de la tierra señores Jarabo, Pereda y Sáinz de Baranda.

La conferencia, que duró veinticinco minutos, se centró alrededor del tema comparativo entre el sistema de Merindades, fundado hace 1.020 años, por Fernán González y que subsiste todavía, si bien decapitado, acéfalo, en el partido de Villarcayo y el Derecho político administrativo ruso, que reconoce y da nombre al Soviet, que quiere decir concejo abierto.

Partió del estudio reciente de don Anselmo Carretero, "La personalidad de Castilla en el Conjunto de los Pueblos Hispánicos". Castilla presenta la tradición autóctona, frente a las dinastías extranjeras.

En el año 824, la primera demarcación la hicieron Laín Calvo y Nuño Rasura. Solo Israel y Castilla han sido gobernados por jueces.

En el año 943, Fernán González, crea las Siete Merindades de Castilla la Vieja (Castella Vetula), que son Valdivielso, Castilla Vieja, Cuesta Urria, Tobalina, Montija, Sotoscueva y Valdeporre y va agregando a Villarcayo jurisdicciones que sus sucesores amplían a toda la Montaña de Burgos (Santander hasta el mar) Manzanedo y Sedano, y gran parte de Vasconia o Euskalerria.

El liberalismo destrozó la obra del Buen Conde, que siguió don Fernando Tercero y Felipe Segundo, por el Sistema de Merinos, Alcaldes y Corregidores que tenían Voz, pero no Voto.

Se reunían los concejos de las Merindades con sus diputados generales bajo la sombra del Arbol de Quecedo y otros parecidos al de Guernica, que por cierto, sufre una enfermedad forestal que habría que prevenir y remediar.

El capitalismo liberal, discurrió el modo de destrozar el sistema de un centralismo copiado del francés (París y su desierto), quitando facultades a los Concejos abiertos que son las Merindades, Concejos de Concejos, y para ello decapitó a las Merindades de Castilla la Vieja, restando término municipal reducido a la mínima expresión a la capital de Villarcayo, que se hizo municipio independiente.

Así fue estrangulada la villa. Por eso, la fórmula más moderna de la fusión de municipios es la merindad de los rusos que deforman en su "Soviet" (Concejo).

Villarcayo es la fórmula más moderna de la fusión de municipios, promesa paradigna y modelos de estas merindades que luego se extendieron por la Bureba, Castrojeriz y hasta Navarra. Siendo la capital de todas ellas hasta el mar en la montañas de Burgos, Villarcayo en el siglo de oro y después en el XVIII continuó Villarcayo ostentando el "Bastón de Laredo".

Villarcayo-(Villa Cadii) es según los pensadores D'Ors, José Francés, y Whilhensen no sólo el paisaje más bello del Mundo, sino la fórmula ideal, no por sí, sino por sus merindades, en Derecho político-administrativo.

Se cerró el acto con un coloquio en el curso del cual el señor Codón fue indicando que la empresa más urgente es la enseñanza, la Casa de la Cultura de las Merindades y la terminación del ferrocarril Santander-Mediterráneo.

Fue muy aplaudido.

Después del hallazgo del pecio cartaginés con ánforas griegas en aguas de Menorca y tras de los recientes terremotos de Anatolia en Turquía

Una misión peligrosísima en el fondo de los mares de los cinco continentes

Los gravísimos terremotos de hace sólo unos meses, en Turquía, lindante con el Sur de Rusia y con Grecia, que han causado miles de víctimas, han demostrado que guardan una íntima relación con maremotos en las profundidades de los océanos, especialmente en lugares geográficos que como los citados abundan en islas.

Para evitar o defenderse de muchos de estos terremotos que se inician en el fondo de los mares, se ha organizado una misión compuesta de profesores especializados, geólogos y biólogos, para colocar en puntos submarinos estratégicos unos sismógrafos o aparatos detectores que, conectados eléctricamente entre sí, avisarían con tiempo suficiente al mundo entero del amenazador terremoto, para evacuar las ciudades y pueblos amenazados.

Los gastos se espera que serán compensados con creces con los hallazgos de antigüedades y tesoros que, como el de Menorca, se encuentren al escudriñar masivamente el fondo de las aguas mundiales.

En esta primera expedición van tres jóvenes profesores y una sola profesora que, con auténtica audacia y heroísmo, tratan de sortear los tremendos peligros que encierra su arriesgado trabajo, haciéndoles pasar momentos de verdadera angustia que hace nacer profundo amor de los tres hacia la bella profesora en la que ven, además, el consuelo y compañía que en los momentos de peligro de muerte representa para ellos, que se odian y se esfuerzan en conseguir para sí ese amor que es el mejor tesoro de la expedición.

Esto es lo que la «Metro Goldwyn Mayer», atenta siempre a las más grandes novedades mundiales, se ha apresurado a plasmar en una emocionantísima película, «LA VUELTA AL MUNDO BAJO EL MAR», rodeada de la mayor espectacularidad al mostrar sin trucos maravillas desconocidas del fondo del mar, en medio de una trama argumental amorosa, intercalando ese amor que sólo los peligros de una muerte cierta sabe crear y que rodada en TODD-AO, esplendoroso color y sonido estereofónico, con los mejores actores con que hoy cuenta esa primera productora para este tipo de películas, ya consagrados mundialmente por la TV, nos brinda, con un afiche que llevan sus caras como garantía de éxito y con el único eslogan, «Emoción..., emoción..., emoción..., emoción...», que dice bastante de lo que la película va a ofrecerles.

Y, como siempre que de grandes películas se trata, se lo ofrece a usted el GRAN TEATRO que, al igual que Madrid y Barcelona, proyectada en Cinerama en el Albéniz y Windsor, casi un año en cartel, y en Valencia y Bilbao a llenos diarios meses enteros, en la seguridad de que en Burgos tendrá la misma gran acogida, porque es digna de verse.

Al pensar la propaganda de su negocio, recapacite:

* La palabra hablada muere rápidamente...

* La imagen es fugaz...

* Lo impreso permanece.

Conviene a sus intereses anunciarse en la Prensa diaria.

Siempre resolverá hacerlo en

Diario de Burgos

M.E.C.D. 2017

Miranda

Más de millón y medio de pesetas gastarán en dos días las peñas sanjuaneras

CABINAS

Pues sí, ya tenemos instaladas las cabinas públicas de la Compañía Telefónica, que además del estupendo servicio que harán a la ciudad, hacen a la misma otro poquito más moderna. Pronto entrarán en funciones.

INSTALACIONES

Es un hecho ya. Las instalaciones deportivas en el río Ebro, entre los puentes de Carlos III y de Hierro. Las excavadoras han comenzado a explanar la zona en la orilla izquierda del río en el tramo que citamos. Después se efectuará el dragado del lecho, para continuar con el resto de las obras. Se quiere que esté todo terminado para el primero de Junio próximo. Ojalá.

RELOJES

Y seguimos —con profunda satisfacción— dando novedades "positivas". El grupo escolar "Cervantes" ya tiene reloj público, aunque todavía no esté en hora. Y en la Casa Consistorial, hemos vuelto a oir el familiar sonido del carillón, en compases de prueba, porque aún no está reparado totalmente. Lo que no tardará en suceder.

ASPANIAS

La Asociación de Padres de niños y adultos subnormales de Miranda que celebrará la cuestación pública anual, en favor de la benemérita obra el domingo, día 17 de los corrientes, coincidiendo con las fiestas de San Juan del Monte. El pasado año, se consiguió una recaudación doble que en el año anterior y de seguro, que en esta ocasión se rebasará también la cifra. Ya lo verán.

TOMA DE POSESION

En atento saluda el nuevo secretario general del Excmo. Ayuntamiento de Miranda de Ebro, don Juan Antonio Torres Limorte, nos comunica haber tomado posesión de su cargo, en el cual se nos ofrece incondicionalmente.

Agradecemos esta atención y por nuestra parte, le ofremos nuestros servicios y nuestra consideración para cuanto esté de nuestra parte. Bienvenido y que su labor al frente de la Secretaría municipal sea todo lo fructífera que deseamos.

OCHOTES

Mañana, jueves, a las doce y media se levanta el telón del II Festival de la Canción del Blusa. Seis ochotes intervendrán en esta primera confrontación en el Cine I.T.I. Las entradas estarán a la venta en taquilla, al precio popular de diez pesetas, con el fin de que cuantos quieran puedan presenciar el espectáculo. A todos, a los seis participantes deseamos un rotundo éxito.

SANJUANERAS

Resulta inevitable tocar el tema sanjuanero, aún cuando nos tilden de contumaces. Y es que estamos ya en vísperas de nuestras formidables e inigualables fiestas de San Juan del Monte. Ahí es nada que diría un castizo. El extraordinario impulso que de unos años a esta parte, han tomado las citadas fiestas hace que desde muchos meses antes —casi diríamos que todo el año— se hagan preparativos, sobre todo por parte de esas entusiastas peñas sanjuaneras, gracia y sal de los festejos. Diecinueve peñas participarán en los festejos, con más de mil quinientos componentes llenarán de alegría y colorido la ciudad y causarán el asombro de cuantos nos visiten, por su extraordinaria organización.

El programa festero, lleno a rebosar de magníficas atracciones, en el que nada falta ni nada sobra, como nadie sobra ni nadie falta en estas jornadas jubilosas de San Juan del Monte, atraerán a miles de forasteros. Ellos serán nuestros mejores pregoneros, cuando de vuelta en sus casas, comenten nuestras incomparables fiestas.

DEPORTIVAS

Por unos días el fútbol ha dejado paso al boxeo en los comentarios deportivos. Ha sido mucho y bueno lo que hemos visto en el ring del Salón Imperio y de ahí, que de momento haya acaparado la atención de los aficionados, relegando a segundo término el fútbol. Pero pasadas las veladas y ya, archicomentadas, volvemos a pensar en el fútbol local, en la delicada coyuntura que el Club Deportivo Mirandés se encuentra y que no hay que olvidar ni por un momento si queremos conseguir la meta propuesta.

Se ha dicho por "ahí" que el Mirandés iba a renunciar a la Tercera División, debido al problema económico que hay que afrontar. Nada más lejos de la realidad. Lo que sí se está intentando y esperamos que se consiga, es salvar ese problema y afrontar la nueva temporada con posibilidades de éxito, es decir, con un equipo capaz de mantenerse en la nueva categoría.

La Junta directiva actual pidió para conseguir ésto, un número mínimo de dos mil socios, o sea unos setecientos más que los que hay actualmente. Creemos que no es nada descabellado pensar que esta cifra se conseguirá y con ello la base para iniciar la campaña. Animo pues y a poner cada uno de nuestra parte un poco de entusiasmo para conseguirlo. Y se logran más de los dos mil socios, entonces, mejor que mejor.

NOTICIAS CORTAS

Chubascos, que alternan con claros de sol y ligeras tormentas.

—Más de millón y medio de pesetas se gastarán las peñas sanjuaneras en dos días. De esas pesetas trescientas ochenta mil —aproximadamente— se llevan las "charangas".

—Otro "rascacielos" en la avenida del Generalísimo, en su comienzo. Trece plantas.

CONCIERTO PARA MAÑANA

"Par al quiebro", p. d., Monreal; "Messidor", obertura, F. Andrieu; "Cortejo árabe", J. Torregrosa; "Los celos de la Celes" (primera audición), (coro y canc.), J. Alonso; "Cantar, reir, bailar" (fantasía sobre temas M. San Miguel, populares (primera audición); "Temple", p. d., J. Pinilla.

Desde Briviesca

Una visita artística por expertos en la materia

El sábado último visitó nuestra villa el conservador del Museo del Prado, don Alfonso Pérez Sánchez, para dictaminar y valorar las numerosas obras de arte que se conservan en las distintas iglesias y monumentos briviescanos. Estuvo en todo momento acompañado por el consejero provincial de Bellas Artes, don Basilio Osaba y Ruiz de Erenchun, por el párroco, don Bonifacio Garcés y por la investigadora y descubridora de muchas de esta obras, doña Jesusa Irazola de Andrés.

Se examinaron de una manera especial y detenida las obras artísticas hasta ahora más o menos desconocidas y aún no catalogadas ni inventariadas, con miras a la instalación del Museo parroquial.

La opinión unánime de todos es que en esta hermosa villa burebana existen suficientes obras artísticas en pintura, escultura, orfebrería, tejidos, etcétera, algunas de tal magnitud que muy bien podrían figurar en cualquier museo de categoría nacional.

A parte de estas joyas del arte que en su día se exhibirán en los locales del Museo, el señor Pérez Sánchez hizo grandes elogios de la parte monumental de la ciudad, tanto en lo exterior como en lo interior y de manera especialísima del mundialmente conocido retablo de Santa Clara, sin menospreciar los numerosos palacios con sus escudos de armas, así como la limpieza y el buen trazado de sus calles.

La conclusión de esta breve pero fructífera visita está clara: trabajar todos con ahínco y tesón para que la bella y pulcra Briviesca sea escuela de artistas, deleite de los aficionados a las artes bellas y centro de atracción para el turismo.

¡Animo, briviescanos!

Excmo. Ayuntamiento de MIRANDA DE EBRO (BURGOS)

ANUNCIO

Objeto del contrato: Concurso para adquisición de una unidad móvil para la recogida de basuras domiciliaria.

Presentación de proposiciones: En la Oficina del Excmo. Ayuntamiento de MIRANDA DE EBRO (Burgos), durante las horas de oficina.

Plazo de presentación de proposiciones: Terminará el día 26 de Mayo de 1970.

Tipo de licitación: 1. 215.000 pesetas.

El pliego de condiciones ha sido publicado en el «Boletín Oficial del Estado» número 104 del actual año.

Miranda de Ebro, 4 de Mayo de 1970.

EL ALCALDE-PRESIDENTE

Excmo. Ayuntamiento de MIRANDA DE EBRO (BURGOS)

ANUNCIO

Objeto del contrato: Concurso para adquisición de un vehículo auto-lavador, con destino al Servicio de Limpieza Viaria.

Presentación de proposiciones: En la Oficina del Excmo. Ayuntamiento de MIRANDA DE EBRO (Burgos), durante las horas de oficina.

Plazo de presentación de proposiciones: Terminará el día 27 de Mayo de 1970.

Tipo de licitación: 763.500 pesetas.

El pliego de condiciones ha sido publicado en el «Boletín Oficial del Estado» número 105 del actual año.

Miranda de Ebro, 4 de Mayo de 1970.

EL ALCALDE-PRESIDENTE

OFICIALES YESISTAS DE PRIMERA

Se necesitan para provincia de Burgos y otras provincias.

Dirigirse a PEREZ ULECIA. — Ronda Bloque 4-4.º G. Teléfono 213582. LOGROÑO.

(R. O. C. Núm. 566)

Aranda

EL CAUDILLO RECIBIRA HOY AL AYUNTAMIENTO

Ayer por la mañana salió con dirección a Madrid, el Ilustre Ayuntamiento Pleno, al frente de su alcalde.

Hoy será recibido por Su Excelencia el Jefe del Estado para imponerle los atributos e insignias de alcalde honorario y perpetuo de la Ilustre Villa de Aranda de Duero, título este que le fue ofrecido con anterioridad.

A la citada Corporación acompaña el excelentísimo señor gobernador civil de Burgos, don Federico Trillo-Figueroa y Vázquez.

PORTUGAL, EN LA X EDICION DEL FESTIVAL DE LA CANCION DEL DUERO

La pasada semana regresó de Portugal, don Luis Mateos Martín, alcalde de Aranda de Duero y presidente de la Comisión organizadora del Festival de la Canción del Duero.

Durante su estancia en el país vecino y para organizar la participación portuguesa, ha visitado al embajador de España, don José A. Giménez Arnáu; al director general de Cultura Popular y Espectáculos, doctor Caetano Carvalho y a otras personalidades de la R. T. P. y del Secretariado nacional de Información.

Desplazado a Oporto, visitó al gobernador civil de aquella ciudad, mayor Paulo Durao; presidente de la Cámara municipal, doctor Nuno Basconcelos Porto y altos funcionarios del Secretariado nacional de Información en dicha ciudad, así como al cónsul general de España, quien le ofreció un almuerto en un céntrico restaurante.

Todas las gestiones resultaron muy favorables, urgiendo el señor Mateos a las autoridades portuguesas la publicación de las bases del certamen, dado lo avanzado de la época en que nos encontramos.

El presidente de la Cámara municipal de Oporto, sugirió organizar una gala musical dentro de las fiestas de la vendimia, que por primera vez se celebra este año, en la cual participarían todas las canciones finalistas del Festival con sus intérpretes.

En las visitas a Oporto, fué acompañado por don José Teodoro dos Santos, activo colaborador del Festival, gran amigo de España y propietario-director del casino de Estoril.

EDICTO DE LA HERMANDAD DE LABRADORES Y GANADEROS

El presidente de la Hermandad sindical de Labradores y Ganaderos de esta villa, hace saber: Según comunica el jefe provincial del Servicio nacional de Cereales, queda abierto el plazo para efectuar la declaración del C-1 terminando ésta el día 30 del próximo mes de Junio.

Se advierte a todos los agricultores la obligación ineludible de prestar dicha declaración, toda vez que el Servicio nacional de Cereales no podrá recibirles sin la previa presentación de repetido C-1.

LOS APARCAMIENTOS INDEBIDOS ORIGINAN EL ATROPELLO DE UNA NIÑA

Se ha tomado por asalto la utilización de los arcenes de la travesía de la carretera general como lugar de aparcamiento, diríamos permanente, principalmente en la avenida de Carlos Miralles, situada en nuestra villa a partir del puente sobre el Duero y en dirección a Madrid, tema sobre el que reiteradas veces hemos hablado en bien de la comunidad.

De nuestras advertencias han hecho caso omiso los que se benefician con estos aparcamientos indebidos y no sólo de noche sino que a cualquier hora del día, dichos arcenes se encuentran ocupados en su totalidad por vehículos estacionados ya en uso, ya en espera de alguna reparación, invadiendo los citados arcenes, no dejando libre más que la calzada de la carretera debidamente señalizada de tal forma que esa hilera de vehículos impide el cruce de la calzada de acera a acera, pero como quiera que en dicho lugar no existen pasos de cebra por estar ya el lugar un poco alejado del actual centro de la población, hay que aprovechar los momentos en que no circulan po la calzada para atravesarla, para lo que es preciso rebasar los vehículos aparcados para cerciorarse y asegurar el cruce.

La niña de siete años de edad, María-Carmen Mayor Sanz, hija de Félix y Leónidas, que habita en dicha avenida, salió corriendo por entre los vehículos aparcados en el momento en que pasaba por allí en dirección a Madrid el turismo matrícula BU—35.935, cuyo conductor y propietario, don Venancio Hernando Perdiguero, de esta vecindad, no pudo evitar el atropello de la niña, pese a fuerte frenazo y el giro a la izquierda del coche.

El mismo señor Hernando Perdiguero condujo en su vehículo a la niña al Hospital de los Santos Reyes, donde le fue apreciada fuerte conmoción cerebral con hematoma en región frontal, siendo calificado su estado de pronóstico reservado.

Si no hubiese estado aparcado tanto vehículo y despejados los arcenes, cualquier conductor hubiera apreciado la intención de la niña de cruzar la travesía ya que desde la acera hasta la calzada existe una buena distancia y se hubiese evitado este lamentable atropello, pues la distancia del lugar de estacionamiento de los vehículos a la calzada es apenas de un metro y en tan poco trecho no se puede detener un vehículo, máxime si la persona, como en este caso de la niña, efectúa el cruce de la calzada corriendo.

NACIMIENTOS

María Cruz Marcos y Blanco, Julio Pinillos y del Val, Elena Castilla y Pastor, Yolanda Serrano y García, María Milagros Aguayo y Benito, María Vega García y Rincón, Juan Carlos Ibáñez y Gaona, Antonio Borja y Muñoz, Yolanda Cruz y Benito, Luis Cano y Martín, José Luis Rahona y Velázquez y Juan Martínez y Palacios.

MATRIMONIOS

Jesús Cabrerizo y Gómez con María Gloria García y Barcina; Julián Antono Cuesta y Requejo con Lucía Vázquez y Arranz; Tarsicio García y Espinosa con Agustina Yusta y Casado y Miguel Tapia y Carazo con Carmen Carranza e Iglesias.

DEFUNCIONES

Josefa Tobes Hervás y Amparo Iglesias Hernando.

FARMACIA DE GUARDIA

Mira Alvarez, plaza del Caudillo, 28.

CARTERA

TEATRO PRINCIPAL. — "Río Hondo" (s. c).

LOCAL ACONDICIONADO

Se traspasa

Teléfono 207172

Se precisa cocinero

RESTAURANTE RINCON DE ESPAÑA (ROC. Núm. 459)

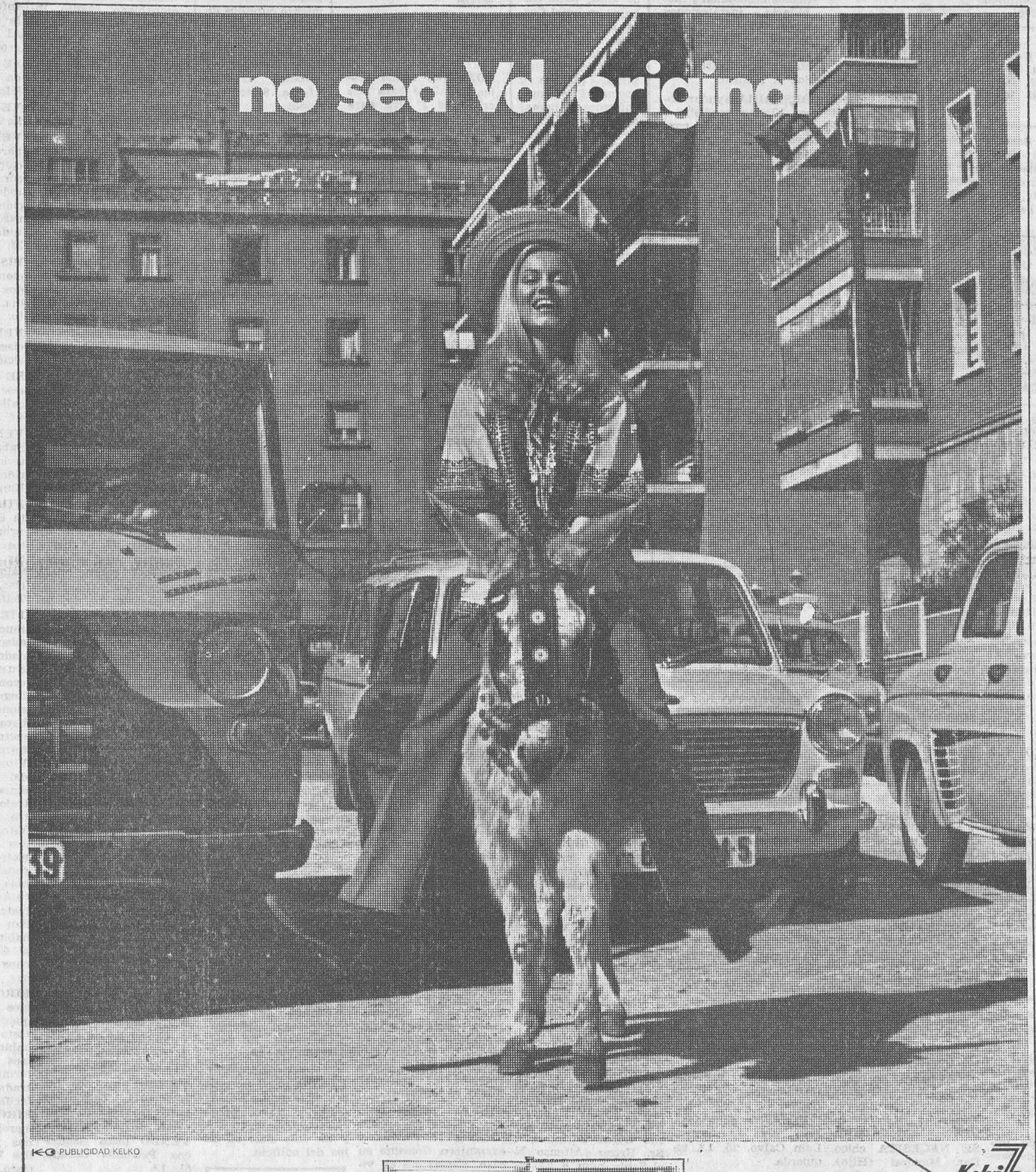

PUBLICIDAD KELKO

Kelvi70

CUANDO COMPRE SU FRIGORIFICO, NO SEA VD. ORIGINAL

Haga lo mismo que hicieron y están haciendo, cada día, millones de familias en todo el mundo:

COMPRE UN KELVINATOR.

Acertará en calidad, rendimiento, economía, servicio y en precio. Y podrá elegir entre la más sorprendente gama.

***Kelvinator** le ofrece el frigorífico más grande y el más pequeño del mercado y entre los dos, 8 magníficos, inigualables modelos.*

***Kelvinator 70** es el frigorífico de la década para mucho más de una década.*

es igual de barato y además, es

Kelvinator

...su seguro servidor

"Escuche todos los martes, a las 8 de la tarde, a través de todas las emisoras de la SER, el programa "Los martes, de Gala", presentado por Joaquín Prat, sobre guión de Antonio Losada"

M.E.C.D. 2017

Alquileres

ALQUILO máquinas escribir sumar y calcular. Crespo. Plaza Alonso Martínez, 7, principal. Teléfono 205947.

ALQUILO oficina con teléfono, calefacción central, almacén y vivienda; otra planta principal 750 m2., calefacción central, portal independiente, ideal hostal, academia, exposición, etc. Angel Blanco. Teléfono 205877.

SE ALQUILA chalet en La Castellana. Informes teléfono 202173. Tardes.

ALQUILO piso amueblado Teléfono 207686

SE ALQUILAN dos excelentes viviendas en Castrillo del Val. Informes: Salvador Vega, vecino del referido Castrillo.

SE ALQUILA piso amueblado, céntrico, temporada verano, cocina mixta. Telf. 202859.

ALQUILO piso, situación inmejorable. Avenida del Cid. Teléfono 205050.

ALQUILO piso amueblado confort. Calle Miranda, núm. 17, 7.º, centro. (De 4 a 8).

SE ALQUILA local. Llamar teléfono 206972.

ARRIENDO piso amueblado, o vendo. Villarcayo, 12, 3.º.

ARRIENDO piso céntrico, amueblado. Teléfono 209700.

SE ALQUILA piso amueblado. Telf. 205698.

SE ARRIENDA piso en calle Santiago, 4 habitaciones, soleado. Informes: calle Vitoria, 115. Portero.

ALQUILO piso amueblado, 5 habitaciones, céntrico, televisión, frigorífico, teléfono. Otro más pequeño. 205740 - 213.

ALQUILO piso en Capiscol. Telf. 208140. Laborables de 9 a 5 horas. Preguntar por De Lafuente.

SE ALQUILA piso pequeño, céntrico. Informes: Puebla, 20, 3.º, derecha. De 5 a 7.

SE ALQUILA piso con o sin muebles. Calle Vitoria, 115. Nueva Apertura, núm. 1, 8.º, A. Informes: portero.

SE ALQUILA piso, calle Madrid, 70, nuevo, exterior. Informes: Alfareros, 41, 2.º, C.

ALQUILO piso. Razón: General Dávila, 17, 3.º A.

ALQUILO piso amueblado, céntrico y teléfono. 200499.

SE ALQUILA piso amueblado. Telf. 206833

ARRIENDO piso, 4 habitaciones, soleado, calefacción central. Edificio San Roque. Junto Academia Ingenieros. Portal núm. 2. Informes en el mismo: 4.º C.

ALQUILO piso plaza de Santiago, 2 (Gamonal). Informes portería.

SE ALQUILAN dos habitaciones, dormir o con derecho a cocina. Teléfono 204573.

SE ALQUILA piso calle Vitoria, 115. Nueva Apertura, 4.º, B.

ARRIENDO vivienda, Capiscol - Camino Viejo Villayuda, 48. (Frente Azucarera). Teléfono 206774.

SE ARRIENDA piso amueblado, Francisco Grandmontagne número 20 6.º, G. Informes, en el mismo, o teléfono 209688.

SE ALQUILA piso 2.º, núm. 1, Carretera Logroño, frente Deportiva. Informes: Hermanas Alonso. Briviesca. Teléfono, 144.

ALQUILO piso 3.º, calle Vitoria, 163. Teodoro García. Cerezo de Río Tirón.

ALQUILO dos pisos amueblados completos, temporada verano. Teléfono 208071.

PISO en alquiler solicita matrimonio recién casado, calefacción, preferible sin estrenar. Llamar laborables de 9 a 3, teléfono 205041. Preguntar Sr. Inaraja.

SANTANDER alquilo piso 5 camas, Junio 4.000, Agosto Septiembre. Teléfono 206485.

ALQUILO temporada, junto Espolón, habitaciones amuebladas con ducha y cocina. Informes: De 6 a 10, portería Martínez del Campo, 8.

ALQUILO piso muy céntrico, para oficinas. Razón: Teléfonos 200166 204801.

ALQUILO para oficinas dos habitaciones. Informes: Juan Albarellos, 17.

ALQUILO piso nuevo económico. Calle San Esteban, núm. 35, 3.º, A.

ALQUILO piso nuevo, soleado, donde el bar «La Paloma». Barrio San Pedro la Fuente. Informes: Barrio Fuentecillas, 26, 1.º, Izqda., o en el mismo bar «La Paloma».

Automóviles y accesorios

ALQUILER sin conductor, nuevos: Seat 1.500 850 coupé. 600-D Renault 10 y Renault 8. Morris y M-G 1.000 «Servi Auto». Sanjurjo. 9. Teléfono 207716.

ALQUILER sin conductor: Seat 1.500. Simca. 600-D. GARAJE TURISMO Calle Vitoria. 29.

MOTORAMA. Servicio permanente de grúa. Con nosotros hasta el taller de su preferencia. Asunción de Nuestra Señora, 1. Teléfono 203364

AUTOS «FLEN». Coches de alquiler sin conductor: 600-D. 850 Berlina y Coupé. Seat 1.500. 124,, 1.450. Morris, M-G. Simcas nuevos. Garaje San Pedro Cardeña. número 90. Teléfonos 208072 y 201874.

EXCURSIONES, viajes. Microbuses Europa. Coches hasta 25 plazas. Teléfono 208551.

AUTOS alquiler «Blanco». 600-D. 850 coupé 124 (nuevos) Garaje Barriada Illera, B. 59. Teléfono 205638.

SEAT 600-D. «Ondine». Simca 1.000 y Seat 1.500 toda prueba, vendo. Facilidades Talleres Pedro Vitoria, 105 y Carretera Madrid-Irún, kilómetro 247. Telf. 219111

VENDO furgoneta Sava 850 como nueva; Alfa Romeo Perkins y D.K.W., gasoil y gasolina, muy barata. Ruera. Vitoria, 19. Teléfono 203837.

CAMONAL 228, vende 85 600-D, 1.500, R-8, 4-F, 4-L, 2 HP berlinas y furgonetas. Revisados y facilidades.

VENDO Seat 600-D furgoneta. Precio interesante. Teléfono 207249

VENDO camión basculante, dos diferenciales motor Cunmiss. Avenida Palencia, 33. M. Cámara.

COMPRO Volkswagen usado. Pago contado. Teléfono 205840 - 309.

MERCEDES 190. Perfecto estado. Precio interesantísimo. Garaje IBEAL Carretera Madrid (La Ventosa). Teléfono 207032.

FIAT 1.500, vendo, impecable, ocasión, de particular a particular. Verlo: Calatravas, 3, 2.º, Dcha.

VENDEMOS Renault 4-F, facilidades, dos días prueba y Vespa 125. Hermanos Mozuelos. Mola, 39.

VENDO Ford-Anglia, motor nuevo, a toda prueba. Señor Blanco. Diego Laínez, 5.

PEUGEOT 404 familiar, seminuevo, vendo. Verlo: Garaje Central. General Mola.

VENDO Gordini, perfecto estado. San Pedro y San Felices. Bar Santander - Mediterráneo.

VENDO Simca - 1.000 perfecto estado, toda prueba, 47.000 Kms. Teléfono 206431.

VENDO Citroen Berlina. Sanz Pastor, 12, 2.º, derecha.

SE VENDE Citroen «Tiburón» ID-19. Tratar con «Tinín». Olombrada (Segovia). Junto a Peñafiel.

COCHE, particular a particular, marca Renault - Gordini, buen estado, condiciones interesantes. Dirigirse a la Avda. del Cid, 92. Teléfono 207543.

VENDO furgoneta Citroen. Teléfono 204456.

VENDO coche Citroen Berlina. Talleres Moisés Calvo. Padre Flórez, 4.

VENDO camión para 1.500 kilos. Furgón con trabajo. Interesados: teléfono 209517.

COMPRAMOS 600-D en cualquier estado, incluso accidentados. Hermanos Fuente. Santa Cruz, 22.

Colocaciones

SEÑORA o señorita: Aproveche sus horas libres distribuyendo los famosos productos Avon Cosmética. Llame al teléfono 206943, de Burgos, o escriba al Apartado 14.875 de Madrid. Entérese. Gran oportunidad

SE NECESITA chica de servicio buen sueldo. Martínez del Campo, 5. 5.º.

SE NECESITA chica Avda. Cid, 10, escalera izquierda. 5.º, izquierda.

SE NECESITAN señoritas para mostrador bar. Razón: Telf. 209068. (R. O. C. 522).

SE NECESITA muchacha. Avda. del Cid, 10, 6.º, A.

SE NECESITAN chicas para la limpieza. Hostal Avenida. San Lesmes, 1.

NECESITO chica, urgente, buen sueldo. Sanjurjo, 38, 10.º. Teléfono 202880.

MUCHACHA necesito. Buen sueldo. Laín Calvo, 29, 2.º.

ASISTENTA todo el día, se necesita. Avenida Cid, 6 bis. Razón portería.

SE NECESITA chica. Santander, 17, 2.º.

MATRIMONIO solo necesita muchacha. Informes, de 10 a 12 y de 3 a 5. Primo de Rivera, 6, 1.º, habitación 3

SE OFRECE pintor empapelador, especializado. Santamaría. Pida muestrarios, llamando al teléfono 208761.

SEÑORA o señorita: ¿Necesita dinero? Puede dedicarse su tiempo libre, distribuyendo los productos Avón. Fácil, agradable, provechoso. Llame al teléfono 298584 de Burgos o escriba al Apartado 14.875 de Madrid.

GANE hasta 1.000 pesetas diarias cultivando champiñones en casa. Exito extraordinario. Compramos producción. Escribir a «Montblanc». Calvet, 5. Barcelona (6).

SE NECESITA chico. Bar Mayoral (Hijo). Avda. Cid 41. (R. O. C. 291).

SE NECESITA asistentata. Avda. Cid, 62, 2.º

VAQUERO con familia, se necesita, para atender ganado, en Finca Olmedo. Villamayor de Treviño. (R. O. C. 528)

SE NECESITA chico 14-1. años, para Fonda Estación Venta de Baños. (R. O. C. 562).

REMATADORA con experiencia necesita trabajo, para americanas de caballeros. Llamar: Teléfono 209344.

ANUNCIOS POR PALABRAS

Estos anuncios se reciben en nuestra Administración (Calle Vitoria, 13. Teléfono 207148), de NUEVE de la mañana a UNA Y MEDIA de la tarde y de CUATRO a SEIS Y MEDIA de la tarde, así como en todas las Agencias de publicidad.

PRECIO: 13 pesetas hasta diez palabras. Cada palabra más 1,30.

HOSTAL Martínez. Medina de Pomar, teléfono 4, necesita chicas. Julio, Agosto y Septiembre. Sueldo 3.500. Paseo diario. Trato familiar.

CAFETERIA necesita señoritas buena presencia. Sueldo 15.000 pesetas. Razón: D. Alfredo González. Calle Fica, núm. 21, 2.º. Bilbao. Teléfono 333692.

REPRESENTANTE Valladolid y plazas limítrofes solicita empresa ámbito nacional artículos decoración y mobiliario, instalaciones comerciales, elevados beneficios. Escriban «curriculum vitae» a: Martigues, Puerta del Sol, 5. Madrid.

DESEARIA ayudar coser alguna modista o en algún taller de confección señora. Paralela Fuentecillas. Nueva Apertura, s/n, 8.º, D.

NECESITO asistenta de 9 mañana a 5 tarde. Puebla, 2, 1.º.

SEÑORA sola necesita muchacha o asistenta, sueldo a convenir. Calle Santander, 2, 2.º, Izqda.

COMESTIBLES se necesita chica, aprendiz, de 14 a 15 años. Plaza Sur, 32. (R. O. C. 574).

PRECISAMOS jóvenes cultura media, don de gentes, buenas comisiones. Posibilidad 10.000 a 20.000 mensuales. Señor Vicente. San Francisco, 155, 5.º, D.

SE OFRECE chapista para trabajar por horas. Llamar 209326.

SE NECESITA asistenta o muchacha todo el día, matrimonio solo. Razón: San Juan, 22, 3.º, Dcha.

PASTOR a zurrón, se necesita. Heliodoro Abad. Las Quintanillas.

NECESITO chica, buen sueldo. Avda. Cid, 36, 1.º, B.

MATRIMONIO dos niños colegio, necesita chica sepa obligación. Sueldo 3.000. Santa Casilda, 3, 4.º, 1. Edificio Beyre.

SE NECESITA muchacha. Madrid, 9, 4.º, izquierda.

GUARDIA civil retirado aceptaría trabajo. Interesados llamar el teléfono 208257.

NECESITO chica sabiendo obligación, sueldo 2.500, en adelante. Razón: portero Edificio Feygón, núm. 6.

PANADERIA «La Ventilla», necesita oficial de mesa. (R. O. C. 570).

DESEO señorita para bar. Telf. 209620.

ASISTENTA se necesita. San Pablo, 22, 6.º, letra C.

MUCHACHA necesita matrimonio solo. Plaza Mayor, 2, puerta 4.º.

NECESITO muchacha sepa algo de cocina. Laín Calvo, 15, 1.º, izquierda.

CHICA o asistenta, necesito. Delicias, 1, 2.º, izquierda.

CON urgencia, se precisan dos señoritas para bar americano de 21 a 30 años. Retribución muy interesante. Estancia asegurada. Escribir o llamar teléfono 690. Hostal el Cordobés. Castro-Urdiales (Santander).

SE NECESITA chico de 15 a 16 años, para mostrador. Razón: Bar Ricardo. San Lesmes 1 (R. O. C. 486).

HOSTAL el Cordobés, necesita tres camareras, ayudante-cocinera adelantada y señora o señorita para cuidar tres niños. Temporada verano. Estancia asegurada. Escribir o llamar al teléfono 690, Castro-Urdiales (Santander).

SE NECESITA muchacha servicio. Sres. de Arroyo. Calle Avenida del Cid, 49, 1.º.

SE NECESITA muchacha de servicio. Sres. de Arroyo. Calle Rey Don Pedro, 42, 2.º, Dcha.

MUJERES de 18 a 50 años, para trabajos en hotel Costa Brava. Precisamos: camareras de habitaciones, de comedor, lavado, limpieza, plancha y cocina. Para más informes: llamar al teléfono 208517, de 9 a 2 horas. (R. O. C. 576).

SE NECESITA muchacha, buen sueldo. Concepción, 21, 3.º, Izqda.

SE NECESITA muchacha de servicio para matrimonio con un hijo. Avda. Generalísimo, 8, 5.º, Izqda.

SIRVIENTA se necesita sabiendo cocina, con asistenta. Sueldo 4.000 pesetas. Paseo de la Quinta, 31. Burgos.

NECESITO oficiala de Peluquería. Razón, Villalón, 39, u Oficina de Colocación, núm. 584.

NECESITO chica para Madrid, sueldo a convenir. Carmen, 6, 6.º, D.

5.000 Ptas., sueldo mínimo, doncella para familia distinguida de Barcelona. Presentarse: Delegación Dr. Andreu. Avda. del Cid 6 bis, 1.º, B. Burgos.

NECESITO chica, buen sueldo. Huerto del Rey, 8, 3.º, Dcha.

SE NECESITA chico para recados. Razón: Almacenes Sima. (R. O. C. 583).

SE NECESITA chica y asistenta, con informes. Vitoria, 29, puerta 3.

NECESITO chica. Razón: Vitoria, 56, 5.º A.

SE NECESITA empleada de hogar. Razón: Miranda, 17, 1.º. Gestoría.

NECESITO muchacha con informes, matrimonio y un niño. Buen sueldo. Vitoria, 56 duplicado 2.º, D.

SE NECESITA señora para limpieza, 4 horas diarias. Plaza Logroño, 1, 8.º, 1.

SE NECESITAN dos chicas para doncellas, buen sueldo. Vitoria, 31, sexto.

JOVENES de 19 a 25 años, de nivel cultural medio. Ganando más de 600 Ptas. diarias en horas libres. Dirigirse a Sr. Urizar. Alfonso X el Sabio núm. 6, 2.º, izquierda. Viernes de 11 a 13 horas.

NECESITO asistenta, matrimonio solo. Calle Santander, 1, 2.º, Dcha.

SE NECESITA camarera de piso. Razón: Hostal Turis. (R. O. C. 561).

RESTAURANTE Ojeda. Se necesitan señoras para la limpieza. (R. O. C. 558).

MATRIMONIO con un niño necesita chica para todo, para vivir en Briviesca. Buen sueldo. Llamar al 203196.

Compras y ventas

CARRILES, tubos, accesorios para cortinas. «Ferretería Laín Calvo». Teléfono 20 3394.

OCASION: Vendo máquinas usadas de escribir, sumar y calcular procedentes de cambios por nuevas. De la Vega. Madrid. 2. Burgos

POLLITAS vendo raza «Red», tres meses y medio, huevo de color. Hospital del Rey. Frente Bar Gloria. Teléfono 201430.

GRANDES existencias de guadañas usadas en venta. Talleres Bermejo. Presencio

CONEJOS, vendo jaulas metálicas para seis criadoras y otra para conejo padre, todo nuevo. Cardenal Aguirre, 2. Garaje. Burgos. Calle Salas.

SE VENDEN secadores y demás utensilios de peluquería, completamente nuevos, con facilidades de pago. Llamar teléfono : 208100.

VENDO escopeta caza y tiendas «camping», de 3/4 y 6/7 plazas, nuevas, canadienses. Valladolid, 2, 8.º, B.

VENDO túnica comunión, nuevísima. Teléfono 202876.

VENDO equipo de riego 250 metros, una campaña, acoplado a tractor. Donato Ortega. Villamayor de Treviño (Burgos).

VENDO máquina cortadora, propia sastres o taller de confección. San Juan de Ortega, 16, 1.º, A.

POLLITAS vendo, varias edades, «Gallina Blanca», Arbor Agres, 26». Telf. 206774. Ramiro Orcajo. (Frente Azucarera).

SE VENDE paja blanca empacada. Razón: Vuelta de los coches. Carretera Valladolid. Benedicto Varona.

SE COMPRAN jaulas usadas para 4.500 ponedoras. Ofertas: Apartado de Correos, número 14. Villarcayo.

SE VENDEN dos motores Diter gasoil, 12 y 6 CV. Ildefonso Pedrosa. Valles de Palenzuela.

VENDO vestido primera comunión niña, todo completo, económico. Calle Soria, 6, 2.º. Teléfono 206786.

Detectives

DETECTIVES «ALKA» ofrece los más modernos y eficaces servicios de información e investigación. Empresario, comerciante hombre de negocios, etcétera. «Alka» su más eficaz e indispensable colaborador. Teléfonos 202803 - 207526.

«ALKA» cuenta con una cadena de corresponsales en España y extranjero. Consulte su caso. Esperamos su visita. Detectives «Alka». Licencia 1. Alonso Martínez, 7, A. Teléfonos 202803 - 207526.

Enseñanzas

PREPARACION Bachiller. Reválidas, Ciencias, Letras. Avda. Cid. núm. 36, 7.º, D. Teléfono 200534.

MATEMATICAS 6.º, Física intensivo, repaso, teoría, problemas. Vitoria, 57, 1.º, Izqda. 202875.

«ACADEMIA Castilla»: Contabilidad - Cálculo. Oficinas - Bancos - Taquimecanografía. Cultura general. Moneda. 10.

LICENCIADO en Ciencias da clases. Teléfono 205034. (horas comer).

C.E.C. Aparejadores Obras Públicas. Preuniversitario. Reválidas. Bachiller, Ciencias - Letras. Competencia. Excelentes resultados. Llana Afuera, 8, 3.º.

C.E.C. Mayo: comienzo cursillos intensivos: Reválida 6.º, Ciencias, 5.º. Matemáticas - Química. Optimos resultados. Llana Afuera, 8, tercero. 209531.

MATEMATICAS, Física, Bachillerato. Calzadas Particular número 1, 6.º, habitación 22. Telf. 203719.

PROFESORA con experiencia da clases de francés, bachillerato completo. Telf. 204886.

MAESTRA da clases particulares a primaria, bachiller elemental e inglés. Telf. 204663.

PROFESORA nativa da clases francés. Avenida Cid, 72, 3.º, D.

Fincas

CONSTRUCCIONES «BU-BI». Mejor que piso piloto, su piso llave en mano, venta directa, facilidades de pago diez años. Precios desde pesetas 250.000. Oficina: Vitoria, 179, primero.

VENTA de pisos y lonjas en Vía de Empalme. «Construcciones Serrano». Teléfono 204385.

CONSTRUCCIONES González Alonso. Venta de viviendas, llave en mano, exentas. Entrega total 50.000 pesetas, resto diez años, y locales comerciales. Oficina calle Vitoria, 115.

CONSTRUCCIONES Sánchez, vende pisos y lonjas comerciales en diversas zonas. Informes: Santa Clara, 36. Obra.

ANTES de comprar su piso visite todos los de Burgos y al final examine la calidad y condiciones que le ofrece Arranz Acinas. Venta directa de pisos con formalidad absoluta. Entrega de llaves inmediata. Oficina Carretera de Logroño. 15. 1.º.

VENDO pisos terminados, con exenciones, facilidades diez años. Paseo de los Pisones, 18 y 20. Informes, en bajos del edificio.

SE VENDE piso, cinco habitaciones, servicios centrales, mucho sol. Vitoria, 56, 11, B.

VENDO pisos, 4 habitaciones, baño, agua caliente, calor negro. Fernán González, 48. Informes: Concepción, 14, 3.º, Dcha. Teléfono 201820.

VENDO piso nuevo a estrenar, exento, todo exterior, 6 habitaciones y servicios. Calefacción. Razón: 201183.

SE VENDE piso nuevo, céntrico, 5 habitaciones, calefacción individual. Informes: Merced, 4, 4.º.

PRECIOSO local preparado para bar, con vivienda, totalmente nuevos. Buen negocio, único para todo el barrio. Razón: Parque San Francisco, 3.

BONITOS pisos, terminados, exteriores, buena distribución, soleados, tranquilos. No pierda esta oportunidad. 5 últimas viviendas. Razón: Parque San Francisco, 3.

SE VENDE piso, calle Alfareros, núm. 9, 2.º, amueblado, exento. Informes: teléfono 206123

MASEGOSA. Empresa Constructora. Pisos llave en mano, desde pesetas 200.000. Pequeña entrada, resto 10 años. Avda. del Cid, 80, 2.º. Teléfono 209333.

EN SALAS de los Infantes, se vende casa con dos viviendas, libre de inquilinos. Almacén 190 metros cuadrados. Sótano. Razón: Apartado núm. 17. Teléfono 39.

VENDO bar con vivienda por no poderlo atender, zona típica, ideal para mesón o similar. Informes: Fernán González, núm. 37. Bar.

VENDO quinta planta comercial, 200 metros, muy céntrico. Informes: Cordón, 4, 1.º, Dcha.

PISOS y lonjas, calle San Francisco, con facilidades. Interesados: 206844

VENDO piso calle Sedano, núm. 4, cinco habitaciones, bien soleado. Informes: Avenida del Cid, núm. 77, 1.º, Izqda.

VENDO piso segundo, céntrico, 225.000 Ptas. Soleadísimo. Informes: Concepción, 14, 4.º, derecha.

SE VENDE una casa en Calvo Sotelo, 15. Tratar en General Mola, 68. Briviesca.

VENDO piso seis habitaciones, calle Vitoria. Teléfono 203708.

VENDO local o permuto por piso céntrico Informes: Telf. 209531

VENDO pisos 4-5 habitaciones, cocina, baño y servicio, puertas de embero, suelos de parquet cocina mixta eléctrica y butano, sitio inmejorable, detrás de Correos, calle Trinas número 10. Grandes facilidades. Informes: portería.

PISO llave en mano, 3 habitaciones, cocina, aseo. Precio 200.000 Ptas. Entrada 30.0000, resto grandes facilidades. Razón: Avda. del Cid, 80, 2.º, centro. Teléfono 209333

VENDO piso, dos habitaciones, cocina y servicio. Fernán González, 47, 2.º, derecha.

VENDO pisos céntricos. Petronila Casado, 51, 1.º.

SE VENDE local a estrenar, propio cualquier negocio o taller, y piso encima. Facilidades. Teléfono 205806.

VENDO piso, 4 habitaciones, cuarto de baño, cocina, lavadora, calentador de agua, calefacción. Todo empapelado. Carretera de Logroño, kilómetro 111, 4.º, E. Casa diez pisos, frente Central Lechera. Trato el mismo.

LOCAL se vende junto Catedral, propio mesón típico. Telf. 205417.

VENDO piso. Calvario, 24, 4.º, centro, 4 habitaciones, todo exterior, 295.000 Ptas. Ver de 4 a 6.

VENDO bar con o sin vivienda. Telf. 209620.

VENDO piso nuevo, junto Catedral, tres habitaciones, 325.000. Cabestreros, 7, 2.º, D.

VENDO o arriendo piso, 5 habitaciones, baño, calefacción calor negro, mucho sol. Informes: teléfono 209351

VENDO piso, calle Vitoria, núm. 188, 3.º, D. Informes: portería.

CASA dos plantas, amplísima, vendo. Propia vivienda, almacén o comidas. Celada del Camino, 22 Kms. de Burgos. Carretera Palencia. Razón: Florencio Avila.

OLARIAGA. Compra sin límite, al contado, sellos, stock, colecciones, paquetería, usados por kilos Me desplazo provincias. Hermosilla, 65 2762336 Madrid.

OCASION. Vendo piso estrenar, cuatro habitaciones, parquet, baño, calefacción central fuel-oil, exento. Construcción esmerada. Facilidades. Informes: portero de la casa. San Bruno, 5. Al lado carretera Logroño.

SE VENDE o se arrienda piso. Pisones, 5. Teléfono 203160.

VENDO buhardilla. Calle San Juan, núm. 29.

VENDO piso a estrenar, céntrico, 4 habitaciones, ascensor-descensor, parquet, terrazas, todo exterior, calefacción central. Precio muy razonable. Razón: Avenida Reyes Católicos, 35, 7.º, C. o portería.

PISO vendo: 5 habitaciones, todo exterior a dos calles, sol todo el día. Habitar en el acto. Teléfono 207425.

VENDO piso San Francisco, 153. Razón Aparicio Ruiz, 6, 4.º. Dcha.

SE VENDE piso exterior y soleado. Razón: calle Amaya, núm. 2, 4.º, centro.

VENDO piso, cuatro habitaciones, todo exterior, soleado, calefacción individual. Vía de Empalme, 4, 4.º, G.

FIROGA. Compraventa de fincas rústicas y urbanas, arrendamientos, traspasos, permutas, dictámenes sobre valoraciones inmobiliarias, etc. Vitoria, 59, 1.º. Telfs. 206746 - 205271.

FIROGA: Elija entre muchas la vivienda adecuada a sus necesidades de acuerdo con sus disponibilidades económicas: Plaza de Logroño cinco habitaciones y servicios, muy barato; Laín Calvo, 150 metros totalmente reformado, esquina calles Vitoria y Santa Casilda, cinco habitaciones, agua y calefacción centrales; Burgense, cuatro habitaciones; calle Vitoria, último tramo dos amueblados, 220 metros totales propios pensión o similar; Avenida Generalísimo, junto Audiencia uno de 250 metros y otro de 120; San Francisco, cuatro habitaciones con vistas al Castillo. Otros muchos en distintas zonas.

FIROGA. Catorce últimos pisos de dos bloques zona Gamonal resto de viviendas ya habitadas, 70 y 90 metros útiles, muy bien terminados, 80.000 entrada resto muchas facilidades.

FIROGA. Locales comerciales distintas zonas y superficies: calles Vitoria, San Francisco, Reyes Católicos, Alfareros, carreteras de Poza y Logroño, otros muchos.

FIROGA. Nueva Agencia de la Propiedad Inmobiliaria. Vitoria, 59, 1.º. Teléfonos 206746 - 205271.

SE VENDE hostal, sitio extraordinario, nuevo a estrenar, grande. Teléfonos 207529 209666.

SE VENDE piso nuevo, céntrico, seis habitaciones, calefacción individual. Facilidades pago. 207529 ó 209674.

SE VENDE terreno. llamar teléfono: 209263.

CEDO explotación porcina 540 m2. a 10 Kms Burgos, sólo pagar instalaciones. Telf. 205527.

SE VENDE piso frente La Casera. Informes teléfono 204722.

Ganados y aperos

SE VENDE atadora «Alpuema» y trilladora «Ajuria» núm. 1. Cubo de Bureba. Moisés Ruiz.

SE VENDEN 166 cabezas de ganado lanar. Para tratar con Gabriel Román. Santa María del Campo.

VENDO dos vacas a elegir entre diez recién paridas, raza holandesa, en Quintanavides. Francisco Rueda.

VENDO 150 ovejas, 100 con cría y el resto abocadas a parir. Santiago Arroyo. Cabañes de Esgueva.

VENDO cosechadora autopropulsada. Razón: Hermanos Pérez. Mancíles.

SE VENDE yegua negra con potra, 5 años, talla 1,70; dos vacas negras, serranas, la una con cría, la otra cubierta, de cinco años. Tratar: Villaescusa la Sombría. Víctor Diez.

VENDO cuatro vacas holandesas de 4 años, dos con leche y dos a parir el 20 del corriente. Isidro Vivar. Estépar.

VENDO: Mezcladora vertical, 500 litros, 2 HP. Molino martillos para 15 a 20 HP. Emérito Pérez. Sarracín.

VENDO par de mulas con todos los aperos, a toda prueba. Tratar: Teófilo Arroyo, en Tapia.

VENDO chota ocho días. Ignacio García. Hospital del Rey.

SE VENDE máquina aventadora número 8, marca «La Vizcaína», con motor Rex. Severo García, en Nidáguila (Burgos).

REMOLQUES y gradas Luremo, moto bomba gasolina, vendo. Luremo. Alfareros, 45. Teléfono 207799.

VENDO cerdas primerizas. Avícola San Isidro. Santa Clara, 5.

VENDO vaca primer parto, holandesa, en Zael Hipólito Ibáñez.

Huéspedes

DOY pensión completa o sólo dormir. Avenida del Cid, núm. 74. Teléfono 208239.

OFREZCO dos camas pensión completa. Avenida Reyes Católicos, 23, 2.º, Izqda.

SE ADMITEN huéspedes, pensión completa o sólo dormir. General Mola, 12, 4.º.

DOY pensión completa o sólo dormir. Calle Lavaderos, 3, 1.º, A. Teléfono 207658.

DOY pensión todas comodidades, precio económico, trato familiar. Teléfono 209728.

SE ADMITEN huéspedes, precio económico. Carretera de Logroño, 7, 1.º, B.

CEDO una o dos habitaciones y cocina, inmejorables condiciones. Informes: calle Paloma, 31. (El Riojano).

PENSION completa dormir (Reyes Católicos). Clunia, 8. Teléfono 208866.

OFREZCO dos camas pensión completa para dos chicas. Telf. 209517.

PENSION o sólo dormir. Madrid, 36, 2.º, izquierda.

MUY céntrico, junto Plaza Mayor admitiría dormir o completa, confortable, calefacción, baño. Sombrerería, 2, tercero.

CEDO pensión completa o sólo dormir, dos habitaciones cuatro camas. Subida San Miguel, 5, 4.º, Dcha. Teléfono 205527.

SE DA pensión a caballero. Telf. 209745.

Muebles

TRESILLOS fabricación propia. Exposición y venta. General Mola, 20.

SE COMPRAN muebles usados y lana vieja. Teléfono 208239.

COMEDOR y cuarto de estar, baratísimo. Alfareros, 8, principal. M. Gómez.

VENDO: cama matrimonio con mesitas empotradas, moderna; comodín, trinchero nogal castellano, cama plegable. Razón: calle Clunia 15, 3.º, B.

Pérdidas

PERDIDA reloj Omega, recuerdo de familia. Gratificaré con 1.000 Ptas. Sr. González. Teléfono 201970.

PERDIDA reloj señora Juan XXIII, 10, 5.º, 2.ª.

Televisores

TELEVISORES «19», último modelo extraplano, UHF, licencia americana, con voltímetro y mesa, todo 16.000 pesetas. Diez días prueba sin compromiso. Ventas a plazos. Garantía absoluta seis meses. «Comercial Velo-Moto». Calera, 10.

REPARACION televisores todas marcas, servicio urgente. Antenas. Servicio técnico Marconi. Radio TV Caracas. Calzadas, 18. Teléfono 206528.

TELEVISORES. Primeras marcas, 1.000 al mes. Radio Televisión Burgos. Avenida Cid, 10. Edificio Feygón. Dos años sin costo en reparaciones. Telf. 209452.

TELEVISORES: Reparaciones en el día todas marcas. Radio Televisión Burgos. Avenida Cid, 10. Edificio Feygón. Telf 208634.

Traspasos

TRASPASO pensión Escolar. Almirante Bonifaz, 16, 1.º.

SE TRASPASA local céntrico, con renta muy baja. Teléfonos: 208584, 206215 y 200196.

SE TRASPASA bar y conserjería del casino de Roa (Burgos). Para informes en el bar.

Varios

SEGURO obligatorio de accidentes de trabajo. Mutua Patronal. Espolón, 20. Burgos.

PISOS. Acuchillados. Barnizados. Limpiezas «Pulidor». Laín Calvo, 7. Teléfono 203699.

SE HACEN toda clase de trabajos de albañilería. Interiores y exteriores. Telf. 202533.

¡SEÑORA! Confeccione sus vestidos, encargando el patrón en «Modas Hermanas Sainz». Visítenos. Pisones, número 20, 5.º, D.

ALBAÑILERIA, toda clase de trabajos, calle Tahonas, 6, 2.º, derecha. Teléfono 205987.

NECESITO socio disponga de nave para granja porcina. Anselmo Salvá, núm. 4. Piensos compuestos PIMESA.

Offset y toda clase de trabajos tipográficos en TALLERES GRAFICOS «Diario de Burgos». Calle Vitoria, 13 Teléfono 202853

IMPRESOS comerciales, cartas timbradas, tarjetas de visita, invitaciones, prospectos de propaganda, etc.) TALLERES GRAFICOS «Diario de Burgos». Calle Vitoria 13 Tl. 202853.

Nuestros teléfonos: 20 71 48 y 20 12 80

★ TELEVISION ESPAÑOLA ★

MIERCOLES

10,02 Televisión escolar.
14,02 Panorama de actualidad.
15,00 Noticias a las tres.
15,30 La quiniela.
16,00 Embrujada. Hoy: "El matrimonio por computadora"
16,30 Nivel de vida.
17,00 Hablemos de España.
18,02 Festival del Mundial del Minibasquet.
19,30 Teleclub.
20,00 Puesta a punto. Dedicado esta semana al atletismo (carreras).
20,30 Telediario.
20,35 Fútbol. — Retransmisión en directo desde Milán del encuentro de fútbol final Copa de Europa, entre los equipos Celtic-Feijenooed.
23,15 Vuelta ciclista a España. Resumen filmado de la etapa Madrid-Soria.
23,30 Ironside. Hoy: "Ver para creer"
0,25 Veinticuatro horas.
0,35 Los miércoles de Su Santidad Pablo VI.

JUEVES

2,02 Panorama de actualidad.
3,00 Noticias a las tres.
3,30 Bonanza: «Mi amigo, mi enemigo».
4,20 Nivel de vida.
4,50 Hablemos de España.
5,06 Tarzán: «La máscara en Roma».
6,00 Caballos: Retransmisión en directo, desde el Hipódromo de la Zarzuela, de Madrid, de la tercera carrera.
6,20 Misión rescate.
6,45 Caballos: Retransmisión de la quinta carrera «Gran Premio Nacional».
7,00 Baloncesto: Retransmisión en directo, desde el Palacio de los Deportes, de Madrid, del encuentro que disputarán las selecciones nacionales de España y Brasil.
8,30 Misterios al descubierto.
8,55 Esta noche...
9,00 Novela: «El Dos de Mayo», de Benito Pérez Galdós.
9,30 Telediario.
10,00 España siglo XX.
10,30 Vuelta Ciclista a España. Resumen filmado de la etapa Soria - Valladolid, de 238 Kms.
10,45 Estudio 1: Peribáñez y el comendador de Ocaña», de Lope de Vega.
12,05 Veinticuatro horas.

Emerson
El televisor del futuro
COMERCIAL VELO-MOTO

GUIA DEL RADIOYENTE

RADIO POPULAR

SELECCION DE AUDICIONES

RELIGIOSAS.—8,30: Siempre al Norte. 12,01: La cara y la cruz. 14,00: Iglesia posconciliar. 20,30: Santo Rosario. 21,00: Mundo negro.

INFORMATIVAS.—9,01: Burgos, música y noticias. 10,00: Con la Prensa bajo el brazo. 14,30 y 22,00: Diarios hablados de R. N. E. 15,00: La hora del café. 22,30: Boletín informativo. JUVENIL.—22,45: Clan musical.

FEMINA. — 11,00: Te habla una mujer.

ZARZUELA.—19,01: "La Tempranica" (selección), de J. Giménez.

JAZZ.—23,30: Ultimos compases.

MUSICA SELECTA. — 12,05: Sonatina: "Zapateado", de T. Bretón. 19,30: Sala de conciertos: "Estudios sinfónicos", Op. 13, de R Schumann, y Cuarteto de cuerda núm. 10, en Mi bemol, Op. 125 núm. 1, de F. Schubert. 20,50: Partituras ilustres: "Sarabanda", de J. Rodrigo. (A. Segovia, guitarra).

MUSICA DE ESPAÑA.—9,03: A la española. 10,15: Mosaico español. 19,01: Selecciones de zarzuela.

MUSICA HISPANOAMERICANA.—9,15: Cantar en Hispanoamérica. 12,15: Ronda de la América Española.,

MUSICA LIGERA.—8,00: Radio-Diana. 11,30: ¡Buen momento! 12,40: Disconoticia. 13,00: Luz verde para la música. 17,30: Tres por uno es uno. 18,15: El fabuloso Mr. Rock. 18,45: Estrictamente instrumental. 21,15: Canciones del Mundo. 23,00: La música y las estrellas.

M.E.C.D. 2017

VUELTA CICLISTA A ESPAÑA GRAN PREMIO FILOMATIC

EN EL DIA MAS LARGO...

Se batieron todos los récords de velocidad: 248 kilómetros a la asombrosa media de 43,604 por hora

Sólo hacia el final pudieron escapar cinco corredores, venciendo al sprint Schleck

Con ello, Ocaña resultó de nuevo favorecido

Madrid (Por el enviado especial de Sapisa, Gerardo Olazábal). — Quizá lo más importante de esta etapa Calatayud - Madrid, sobre 248 kilómetros, no haya sido su resultado, sino lo que tiene de significación dentro del ciclismo moderno.

Ha sido el día más largo y sin embargo se ha marchado a pasc de gigante. Esos 248 kilómetros han sido cubiertos a una media de 43,604 kilómetros por hora, llegando a Madrid con una hora de adelanto sobre el horario previsto.

Es sin duda alguna el record de la Vuelta y es comparable también a las velocidades que se imprimen en las clásicas más rápidas. Y todo eso se ha h cho al «agua mineral», al menos teóricamente y mientras no se demuestre lo contrario. Y por unos participantes que en una gran parte pertenecen a la nueva ola y cuentan con poca eda'. Se rodaba con tal facilidad —a ello ha favorecido el estado de las carreteras con un piso de autopista— que a simple vista parecía que el pelotón iba sesteando, pero la verdad es que nunca han ido con retraso respecto al horario previsto.

Se ha salido de Calatayud con frío y lluvia y a pesar de que estas condiciones atmosféricas suelen incitar a los corredores a la lucha, apenas si se han producido escapadas de importancia. Lo más formidable es que los corredores quizá para entrar en calor han marcado desde el primer momento un tren vivísimo con el que como un expreso entraba en agujas a la hora prevista al paso por los pueblos. Cuando ha dejado de llover y el piso se ha secado y sobre todo cuando después de subir la prolongada cuesta que desde Arcos de Jalón nos lleva hasta Alcolea del Pinar, a una altura de 1.200 metros, con un vertiginoso descenso para subir luego de forma brusca a Aygora y ya desde entonces descender constantemente hasta Madrid, el pelotón ha comenzado a volar. Era difícil escapar entonces porque las velocidades oscilaban entre sesenta y setenta kilómetros por hora. Sin embargo, corredores como Manuel Galera eran capaces todavía de aumentar esta velocidad y salir, aunque por poco tiempo, del pelotón. Y junto a Galera, Nemesio Jiménez, Crapez, Vercelli, Van Katwijk, Grande y Genty, del «Bic» como «policía» de todos ellos. Y cuando estos eran alcanzados, salían otros como Menéndez, Grande y Vasseur. Y así constantemente, como si de locos se tratara.

Se preguntarán los aficionados ¿qué equipo principalmente era el que imprimía este ritmo alocado y con qué motivo? Lo cierto es que participaban todos de esta verdadera competición dinámica, aunque quizá existiera alguna preferencia de los corredores de La Casera, que querían tener a un corredor triunfador en Madrid. Claro que Madrid siempre ha sido una golosina para los participantes de la Vuelta, porque un triunfo aquí, en la capital de España tiene una gran significación.

Cuando a 22 kilómetros de la meta, han salido del pelotón primero Bramucci y Silloniz y más tarde se les han unido Pool, Van In'tven, Schleck, Dolman, Gómez Lucas y Reybroeck, nadie de los seguidores daba ni un céntimo a favor del éxito de este intento. Y sin embargo, fue la escapada buena, pero con algunas modificaciones en la composición de este sexteto puesto que primero In'tven y más tarde Bramucci se descolgaron de este grupo cabecero por no poder seguir el ritmo del resto de escapados. El descuelgue de estos dos hombres fue por impotencia. Esto da idea de la velocidad a que marchaban estos cinco galgos, perseguidos por todo el pelotón que rodaba a tope. Como en una etapa contra el reloj se han corrido esta veintena final de kilómetros. Y cinco hombres pudieron con todo el pelotón en el que teóricamente, al menos, venían lo mejor de la Vuelta. Fue un pugilato que daba gusto presenciarlo. Finalmente fue Schleck del «Bic», que si en principio se enganchó en la escapada para hacer de policía, más tarde participó como el primero, porque al igual que los días anteriores, una victoria de él privaba de que la bonificación cayera en manos peligrosas para Ocaña.

Y es así cómo de nuevo el «Bic» ha resultado el equipo más favorecido. Había que ver la cara sonriente que tenía el director De Muer. No era para menos, cuando desde que se enfundó Ocaña el maillot amarillo, se está llevando la mejor tajada, ya que Novak ganó en Zaragoza y hoy en Madrid, Schleck. Y todo ello sin un gran consumo de energías por parte de sus hombres. Apruebo totalmente la táctica de De Muer: es bien simple. Controla a los corredores que pueden ser peligrosos, pero cuando alguno de sus hombres se une a unos escapados que ofrecen peligro inmediato para Ocaña, les ordena que colaboren en la escapada. Y siempre con el mismo objetivo: el evitar que las bonificaciones vayan a parar a algunos de los corredores que como Miguel María Lasa podría vencer al sprint y arrebatarle a Ocaña el maillot amarillo.

Este es el aspecto positivo de la carrera. Existen muchos negativos. Principalmente por el hecho de que todavía ningún equipo ha planteado la batalla francamente, tratando de desbancar a Ocaña o de clarificar la clasificación. ¿Qué equipos pueden ser éstos? Teóricamente el Kas es el conjunto más fuerte. Teóricamente sólo, puesto que de momento apenas si ha tomado tomado la iniciativa en alguna operación importante. Más que ellos el Werner y La Casera y un poco el Karpy, han sido los equipos de brega que han puesto en apuros, aunque de lejos, a Ocaña y al «Bic».

Ahora bien, dije el día anterior que entre Igualada y Madrid podría existir un compás de espera, dándose otro golpe fuerte en la etapa Madrid-Soria para esperar después a la etapa Burgos-Santander, verdaderamente montañosa.

Esta parece ser la táctica que fragua Dalmacio Langarica. Hay que tener en cuenta que Ocaña se va a encontrar huérfano de ayuda en la montaña. Ninguno de sus coequipiers estará cerca de él cuando aparezcan los planos inclinados. Hoy mismo me decía en la meta el vencedor, Schleck, que ciertamente no podrán ayudarle a Ocaña en la montaña. Colaborarán con él llevándole al pie de los puertos, luego... Luego habilidad libre. Y en este tereno el Kas tiene hombres por lo menos dos o tres: Aurelio González, Nemesio Jiménez y Gandarias, que pueden estar en el peor de los casos, donde se encuentre Ocaña. Y pueden también plantearle la batalla seriamente.

Junto con el Kas, también La Casera posee hombres calificados como montañeros, a saber, Miguel María Lasa, Juan Manuel Lasa y Joaquín Galera, entre otros. Y por lo que se refiere al Werner, ahí están los Santamarina, Tamames, verdadera revelación de esta Vuelta, Ventura Díaz, etc. Y por el Karpy, Castelló, aunque el otro día subiendo Montserrat se desfondara, Menéndez que está en todas las escapadas y algún otro.

Si hasta el momento Ocaña y el «Bic» están salvando con éxito un cambio brusco en la clasificación que se podría producir por medio de esas «escapadas tontas», en el terreno difícil y de verdadera competición, el actual líder se va a encontrar solo y únicamente sus fuerzas le salvarán del naufragio o le llevarán al triunfo más resonante de su carrera ciclista.

Para empezar, hoy, entre Madrid y Soria, con 229 kilómetros, se sube el alto de Somosierra, col de primera categoría que asciende a casi los 1.400 metros de altura y aunque luego ya no figura ningún puerto puntuable, el recorrido no es fácil.

Estamos llegando paso a paso al desenlace final, un desenlace que va a ser sobre todo competidísimo.

CINE-FOTO
PERFUMERIA AZUL
REVELADO DE COPIAS
COLOR Y BLANCO Y NEGRO
ENTREGAS RAPIDAS
Pl. Rey San Fernando, 11
(Junto Catedral)

SABADO, DIA 9
"LA GRAN FIESTA DE LAS FLORES"
A BENEFICIO DE LOS NIÑOS SUBNORMALES
En el HOTEL SANTIAGO APOSTOL
Organizada por RADIO JUVENTUD

VIERNES DIA 8 DE MAYO
FERIA DE LA ASCENSION
MEDINA DE POMAR
☆
Ganados, Exposición de Maquinaria
Agrícola, Concursos, Verbenas...

LLEGARON LAS LLUVIAS
CON RIEGOS POR ASPERSION "SEPPIC"
VIDAURRETA Y CIA. S. A.
San Pablo, 20. BURGOS. Teléfono 201663

EL VIERNES LLEGARAN A BURGOS LOS PARTICIPANTES EN LA VUELTA A ESPAÑA

La meta será en la Avenida del Cid

La Vuelta ciclista a España está a punto de hacer su entrada en Burgos. Es éste —el ser final de tapa— un privilegio del que cada año sólo pueden disfrutar unas cuantas ciudades, ya que de otro modo el recorrido resultaría excesivamente prolongado o excesivamente fraccionado. Por eso, a los burgaleses debe enorgullecernos el haber sido elegidos esta vez para que podamos presenciar una de las llegadas de estos grandes ciclistas nacionales y extranjeros, dedicados a uno de los deportes más duros y sacrificados, precisamente en una época en la que la mecanización se impone, pero una mecanización cómoda, sobre cuatro ruedas, despreciando ya casi incluso las tan en otros tiempos solicitadas motocicletas.

El ciclismo, según con qué ojos se le mire, puede parecer un anacronismo, una brutalidad, muchas cosas. Nosotros queremos enjuiciarle solamente como lo que es, un deporte, y vamos a hacer constar nuestra admiración por quienes lo practican. Han de ser unos hombres con unas facultades físicas y una preparación extraordinarias. Pasar en una misma etapa, acaso, del calor achicharrante de la llanura al frío intenso de las cumbres, es algo que no pueden soportarlo todos. Y menos aún en condiciones de seguir manteniendo el ritmo y la lucha frente al kilometraje y la competencia de los restantes compañeros, de modo que luego puedan registrarse esas imponentes medias horarias superiores a los cuarenta y tantos kilómetros por hora.

Por eso suelen enojarnos de vez en cuando las opiniones de algunos comentaristas, seguidores de las distintas pruebas nacionales e internacionales, disputadas dentro y fuera de nuestras fronteras, que se permiten hablar de «sesteo», de «marcha lenta» y otras lindezas por el estilo referidas a los corredores, pese a tener que hacer constar que han cubierto tal o cual kilometraje que a los demás, y a nosotros, por supuesto, nos impone respeto. Y es curioso que, a veces, suele darse el caso de que esos mismos comentaristas olvidándose de los demás, hacen constar el cansancio, la «paliza» que los cambios climatológicos y el diario lanzarse a la carretera les produce, a pesar de ir en coche, sin conducir ni pedalear, sin esforzarse para nada y con el avituallamiento que apetezcan, para cuando les venga en gana degustarlo.

Repetimos: nos agrada el ciclismo y admiramos a los ciclistas. Cierto que ahora no tenemos las figuras de relumbrón de otras veces. Al menos, así lo creemos. Evidentemente también que nos hubiera gustado ver en esta Vuelta a los grandes «ases» extranjeros. Y ya puestos a considerar, estimamos que tal vez entre la juventud actual no haya el interés y entusiasmo de hace unos años por seguir y conocer inmediatamente las incidencias de cada etapa en cada una de las tres principales pruebas: el «Tour de Francia», «Giro de Italia» y «Vuelta ciclista a España». Claro que hemos de tener en cuenta que ahora la televisión ha cambiado y facilitado las cosas, de manera que con más comodidad aún que el que se desplaza en coche, podemos seguir, tranquilamente y en nuestro propio hogar, el desarrollo de cada etapa y el momento culminante de la llegada.

De todas formas, opinamos que en Burgos existe gran afición por el ciclismo y esto hará que pasado mañana sean muchos millares de personas las que a partir de las cinco de la tarde, aproximadamente, se sitúen a lo largo del trayecto que ha de cubrir la caravana publicitaria y los corredores, dentro de nuestra ciudad. Como es sabido, una y otros procederán de Valladolid, por cuya carretera harán su entrada, continuando después hasta llegar a la plaza del Conde de Castro y desde ella, atravesando el puente de San Pablo, se dirigirán por la calle de Santander a la Avenida del Cid, donde se hallará instalada la meta de llegada, junto al edificio de Obras Públicas. La arribada de los corredores está prevista oficialmente para las seis menos diez, pero ya saben lo ocurrido ayer mismo en la meta de Madrid. Llegaron con una hora de adelanto y muchos aficionados se quedaron sin verles.

Así, pues, vamos a ser precavidos y a demostrar nuestro entusiasmo, nuestra afición y también, por qué no, nuestra gratitud por el privilegio de habérsenos otorgado este final de etapa.

VICTOR MANUEL

EL INTERES DE ESTA VUELTA AUMENTA CONSTANTEMENTE

Nadie manda concretamente en el pelotón, pero el marcaje es implacable

Madrid (Por Ramón de Areaga).

Sencillamente formidable, queridos lectores. Quizá les parezca extraña esta expresión tan rotundamente admirativa, al considerar que en la cinta de llegada a Madrid, instalada en el parque del Retiro, se ha repetido esa circunstancia tantas veces acaecida en esta Vuelta de las «bodas de plata».

Los que hemos venido a testificar las incidencias de la prueba sabemos y comprendemos el por qué de esta expresión. Vamos pues a desmenuzar ciertos detalles para llegar al convencimiento de los lectores, para que se identifiquen con nuestro pensamiento.

La «cuerda» de la etapa, cifrada en 248 kilómetros, ha sido de ese mismo peso que estilan las principales «clásicas» del calendario ciclista internacional. Al principio, durante los primeros kilómetros, llovió intensamente y aquel calor que hemos venido soportando desde Cádiz, desapareció completamente, para dar paso a una temperatura fría. Tampoco el viento estuvo ausente, que si algunas veces sopló de cola, no siempre fue aliado para ese pelotón que se mueve con aire competitivo, pues el marcaje se pronuncia constantemente en son de «zafarrancho de combate» cuando alguno, por humilde que pueda ser su identificación, intenta construir la ofensiva.

Los últimos kilómetros que nos llevaron a Madrid, ofrecieron también esas dificultades que suelen servir de epílogo para las «clásicas». Tramos adoquinados, con raíles de tranvía amenazando peligrosamente con canalizar las ruedas de las bicicletas, lo cual provoca irremisiblemente la caída.

No vamos ahora a citar uno a uno los registros conseguidos en el transcurso de las doce etapas disputadas. Todas, sin excepción, fueron de alto copete. Nunca se faltó a la cita de la media oficial marcada por la organización en el libro de ruta y en no pocas ocasiones se llegó con notable anticipo sobre las previsiones. Ayer, el adelanto de Madrid fue de una hora.

Lo curioso del caso es que el pelotón se mueve «al agua mineral», sin concurso de la farmacopea, que tan diligentemente persigue la Unión Ciclista Internacional.

¿Pero cuáles son los motivos de esta velocidad punta de conjunto? A nuestro leal saber y entender, existen dos: nadie manda concretamente en el pelotón; pero el marcaje, repetimos, es implacable. Hay varios equipos, con hombres excepcionalmente encajados en la clasificación general, que se estiman con derecho a la victoria individual, la más importante en ciclismo. Sobre este extremo dimos nuestros nombres en el artículo que firmamos en Calatayud, por lo que no es necesario insistir ahora.

Por otro lado, la lista de participantes en la Vuelta-70 contiene aventajados discípulos de la escuela «rodadora-velocista» que radica en Bélgica y Holanda. Reybroeck, Van Der Vleuten, Wagtmans, Pijnen, Dolman, Rosiers, Rosmans, Willy In'tiven y el propio Van Springel, apoyados por otros peones de menor relieve pero educados profesionalmente en las mismas aulas de la especialidad, saben cómo llevar un pelotón en esos trazados que en ciclismo se clasifican sobre «la palma de la mano».

El interés de esta Vuelta aumenta constantemente. Las apreturas de tiempo, para los hombres de aspiraciones, son evidentes, y nada está aún decidido. Nos acercamos al Norte, hay rostros con rictus de cansancio y las etapas de clausura, en las que los itinerarios harán que los dedos de la mano se doblen, van a ser de un «suspense» poco común. Van Springel lleva la carrera muy inteligentemente, pero también Ocaña, sin haber producido aún demasiados esfuerzos, que otrora le autoderrotaban, se beneficia cautamente de las ruedas que dan cara al viento.

Digamos, para terminar, que en Madrid venció el luxemburgués Johny Schleck, nacido el 11 de Junio de 1942, «nacional» de fondo en carretera de su país en el 65.

REINA POR UN MOMENTO

La vendedora de helados del parque zoológico, convertida en la bella de turno

«Jamás lo olvidaré. Ha sido el día más feliz de mi vida»

Madrid (Por el enviado de Sapisa, Angel Viribay).— Se llama María del Pilar Fernández. Tiene diecisiete años. Cara redondita, sonriente. Es una verdadera monada. Su profesión habitual es la de vendedora de helados, en el Parque Zoológico del Retiro madrileño.

María del Pilar Fernández aprovechó una pequeña pausa para ver la llegada de la Vuelta. Y se coló de rondón en las proximidades de la tribuna, sobre la que se rinden honores a los vencedores. Y de improviso se convirtió en «Reina» por un momento.

La Vuelta, destrozando, una vez más, todos los pronósticos, anticipó su llegada en una hora. Las bellas de turno —Pilar Ruiz, «Miss Madrid»— y Marisol Alonso y Nieves González —sus damas de honor—, no habían llegado todavía. Llegaban despaciosamente cuando ya los corredores se retiraban a sus hoteles...

La organización tenía que «buscar» a la bella de turno. A la «Reina» de la fiesta.

Por allí rondaba la jovencita María del Pilar Fernández. Y, sin más, un miembro de la organización la convirtió en «Reina» por un momento. Subió al podium, toda emocionada, y dio la bienvenida a los «gladiadores». Y los besos. Y los ramos de flores...

María del Pilar Fernández cumplió el protocolo a las mil maravillas. Como una consumada «vedette». Como una genuina reina de la belleza. Fue sólo un momento, pero suficiente.

—Jamás lo olvidaré —decía al final—. Ha sido el día más feliz de mi vida.

Graciosa «Reina» improvisada. Jamás lo olvidará. Tampoco los corredors, que vieron en ella la sinceridad hecha monada humana. Sin retoques ficticios. Sin sofisticamientos. Con la ingenuidad que origina un acto sin ensayo...

CLASIFICACIONES

Clasificación de la etapa de hoy: ETAPA.- FILOMATIC

Promedio: 43,604 kilómetros.

1.—Schlek, 5-40-55, bonificación de 20 segundos.
2.—Reybroeck, 5-4-07, con bonificación de 10 segundos.
5.—Silloniz, 5-41-13, con bonificación de cuatro segundos.
4.—G. Lucas, 5-41-17.
5.—Dolman, mismo tiempo.
6.—Manzaneque, 5-41-28.
7.—J. M. Lasa.
8.—Watgmans.
9.—Pontón.
10.—Cuevas.
11.—Miguel Lasa.
12.—Santamarina.
13.—Minard.
14.—Van Springel.
15.—Ocaña.
16.—Ronsmans.
17.—Gandarias.
18.—Jiménez.
19.—Pijnen.
20.—Sáez.
21.—Rosiers.
22.—Tamames.
23.—Galdós.
24.—González.
25.—Gabica.
26.—Balagué.
27.—Díaz.
28.—Dueñas.
29.—Errandonea.
30.—Echeverría, todos en el mismo tiempo que Manzaneque.

No ha tomado la salida Versuere.

CLASIFICACION GENERAL GRAN PREMIO FILOMATIC

Promedio general: 40,496 kilómetros.

1.—Ocaña, 57-21-46.
2.—Miguel Lasa, 57-21-54.
3.—Van Springel, 57-21-54.
4.—Tamames, 57-21-55.
5.—Santamarina, 57-21-56.
6.—José M. Lasa, 57-22-01.
7.—Manzaneque, 57-22-05.
8.—Int'ven, 57-22-16.
9.—Santisteban, 57-22-17.
10.—Labourdette, 57-22-18.
11.—Pontón, 57-22-19.
12.—Fuente, 57-22-19.
13.—Gandarias, 57-22-20.
14.—L. Carril, 57-22-2-.
15.—Aja, 57-22-22.
16.—Galdós, 57-22-28.
17.—Grande, 57-22-28.
18.—Castelló, 57-22-28.
19.—Díaz, 57-22-30.
20.—J. Galera, 57-22-32.
21.—Balagué, 57-22-34.
22.—González, 57-22-42
23.—Poppe, 57-23-03.
24.—Juliá, 57-23-33.
25.—Pijnen, 57-24-18.
26.—G. Lucas, 57-24-34.
27.—G. Moral, 57-24-56.
28.—Gabica, 57-25-00.
29.—Albelda, 57-25-07.
30.—Jansens, 57-25-08.

METAS VOLANTES EUROPISTAS BILBAO-BEHOBIA

Metas volantes de Alhama de Aragón:

1.—Mariné, 3 puntos.
2.—Novak, 2.
3.—Schleck, 1.

Meta volante de Guadalajara:

1.—Reybroeck, 3 puntos.
2.—Pella, 2.
3.—Silloniz, 1.

CLASIFICACION GENERAL METAS VOLANTES

1.—Pella, 15 puntos.
2.—Reybroeck, 9.
3.—Steegmans, 8.
4.—Van Der Vleute, 6.
5.— Silloniz, 6.

CLASIFICACION METAS SECRETAS

Primera meta secreta, de Ateca:

Menéndez.

Segunda meta secreta, Alcalá de Henares:

Aranzábal.

GENERAL METAS VOLANTES SECRETAS

1.—Novak.

PREMIO COMBINADO LEA Crema de afeitar MAILLOT ROJO

Primera meta volante:

Mariné.

Segunda meta volante:

Reybroeck.

Vencedor de la etapa:

Schleck.

CLASIFICACION GENERAL LA COMBINADA

1, Reybroeck, 5,5 puntos; 2, Wagtman, 2; 3, Van Der Vleuten, 2; 4, Silloniz, 2; 5, Lasa, Miguel, 1; 6, Tamames, 1; 7, Santamariana 1; 8, Schleck, 1; 9, Sáez, 1; 10, Novak, 1; 11, Pella, 1; 12, Cuevas, 1; 13, Serpenti, 1; 14, Marine, 1; 15, Ronsmans, 1; 16, Hoogeroeide, 1; 17. Fernández, 1.

MAILLOT VERDE CYNAR CLASIFICACION POR PUNTOS

1.—Schleck, 25 puntos; 2, Reybroeck, 20; 3, Silloniz, 16; 4, Gómez Lucas, 14; 5, Dolman, 12; 6, Manzaneque, 10; 7, Lasa, José, 9; 8, Wagtmans, 8; 9, Pontón, 7; 10, Cuevas, 6; 11, Lasa, Miguel, 5; 12, Santamarina, 4; 13, Menard, 3; 14, Van Springel, 2; 15, Ocaña, 1.

CLASIFICACION GENERAL MAILLOT VERDE

1, Reyboreck, 158,5 puntos; 2, Ronsmans, 137; 3, Sáez, 104,5; 4, Pijnen, 89; 5, Wagtmans, 86; 6, Cuevas, 82; 7, Lasa, Miguel, 69; 8, Rosiers, 49; 9, Serpenti, 46; 10, Dolman, 45.

CLASIFICACION NACIONAL "MARCA"

Luis Ocaña.

TROFEO LECHE ONA A LA COMBATIVIDAD

Dramucci.

CLASIFICACION DE NOVELES (MAILLOT TIGRE) «ESTADIO»

Juan Manuel Fuente.

PREMIO POR EQUIPOS SEAT

1.—Bic, 17-03-51.
2.—Germanvox, 17-04-03.
3.—Karpy, 17-04-09.
4.—Werner, 17-04-13.
5.—Weillen II, ídem.
6.—La Casera, 17-04-24.
7.—Kas, ídem.
8.—Fagor, ídem.
9.—Mann, ídem.
10.—Magniflex, ídem.

CLASIFICACION GENERAL POR EQUIPOS

1.—Werner, 172-05-56.
2.—La Casera, 172-06-14.
3.—Karpy, 172-06-58.
4.—Kas, 172-07-08.
5.—Mann, 172-07-13.
6.—Fagor-Mercier, 172-13-31.
7.—Bic, 172-14-30.
8.—Willen II, 172-15-51.
9.—Germanvox, 172-22-46.
10.—Magniflex, 172-50-45.

CONTROL ANTI- DOPING.

Recibidos los resultados de las muestras analizadas por el servicio de Medicina deportiva de la Delegación nacional de Educación Física y Deportes, han dado todas ellas resultados negativos.

CRONOMETRAJE RELOJ FESTINA

M.E.C.D. 2017

DEPORTES 12

CRITICA SITUACION DE MANUEL CALVO

☆ Rompió con Pedro París para irse con Casadei y ahora se queda sin "manager"

☆ El dinero que ganó se le acaba y no tiene el futuro decidido

☆ "Esto ha sido un trallazo para mí. Todavía no me lo creo"

☆ "Tengo la suerte de espaldas. Cada vez que emprendo algo acaba mal"

La decisión de Renzo Casadei de abandonar el boxeo ha dejado a este deporte patas arriba. Hoy todo son elucubraciones y comentarios para todos los gustos en torno a la figura del famoso manager italiano afincado en España. El destino de Pedro Carrasco ya parece estar marcado con sus nuevos apoderados Branchini y Colombo. Urtain ha hecho también la guerra por su cuenta y parece que a su retiro de San Sebastián también pueden llegar los dos técnicos italianos mencionados. Se ha llegado hasta a insinuar que los dos púgiles españoles entrenarán en las tierras del morrosko a las órdenes del dúo Colombo-Branchini. Pero lo malo de esto, el lado feo del asunto es que Casadei tenía un pupilo más.

CALVO, SIN MANAGER

El chico de Loranca, el aprendiz de la ladrillera, Manolo Calvo, hacía poco que decidió unirse al manager italiano, confiando en su prestigio y relaciones. Con la decisión de Casadei, el ex-campeón de Europa ha perdido la brújula y pugna en estos momentos por saber orientarse. ¿A dónde va el púgil carabanchelero? Carrasco ha recibido una carta de Casadei en la que le explica claramente los motivos de la ruptura. La Federación Española ha recibido otra. Manuel Calvo no sabe todavía qué ha pasado, porque a él, no le ha dirigido una cartar nadie. Era otro púgil más que no sabe qué carta jugar ahora, que no sabe cómo y con quién debe entenderse para decidir su futuro.

—Siento haberme enterado de todo a través de la Prensa. A mí nadie me ha dicho nada sobre este asunto y estoy esperando que se aclare. Esperaba que Casadei, al romper, me dijero algo.

—¿Te ha dañado el «affaire» Urtain?

—Según se mire. Urtain adoptó una postura que creyó conveniente. Yo no me meto en la vida de nadie y no tengo por qué opinar. Ahora, Casadei adopta otra y me encuentro en la misma situación. El sabrá porqué hace esto y tendrá sus motivos. Estoy algo desconcertado por todo lo que pasa. Yo no sé qué pensar de todo esto...

—Casadei ha dicho que abandona el boxeo: ¿dónde irás tú?

—No he podido pensarlo todavía, esto ha sido un trallazo para mí. Me ha cogido de improviso. De verdad que todavía no me lo creo. Todavía no me entra en la cabeza que sea verdad.

—¿Volverás ahora con Pedro París?

—¿Cómo voy a volver con él? El y yo dejamos todo muy amistosamente y nos apreciamos, pero de ahí a volver con él va un abismo.

LA SUERTE DE ESPALDAS :—: :—: :—: :—:

—¿Qué proyectos teníais Casadei y tú?

—Disputar unas peleas cuanto antes y luego perfilar mi carrera para horizontes más ambiciosos. Es tonto hablar de esto ahora. Ya se ha ido todo al traste.

—¿Tienes la suerte de espaldas?

—No lo sabes bien. Cada vez que emprendo algo, se me fastidia. Ya estoy algo acostumbrado y no le doy mucha importancia. Esperemos que todo se resuelva bien.

—¿Teníais algún contrato firmado con Casadei?

—No, eso no. Yo contaba con su palabra y eso para mí es suficiente. Me ha dejado de piedra eso de que abandona todo este tinglado.

—¿Qué pasará con su gimnasio de la calle Elfo?

—Lo ignoro. Carrasco y yo nos seguimos entrenando allí al menos por el momento.

—¿Va Casadei también?

—No; hace días que no le veo, no sé qué pasará. Los compañeros no me han dicho nada y como a mí no me gusta escarbar en la vida de nadie, tampoco meto las narices donde no me llaman. Este es un momento peligroso y por eso no puedo descuidar mi preparación. Trabajo intensamente ahora y si cabe pongo más cuidado en mi forma física.

—¿Se puede decir que estás buscando preparador?

—No, todavía no.

—¿Has ganado mucho en el boxeo?

—Sinceramente, no. Es cierto que lo poco que he ganado he sabido guardarlo, pero también es verdad que lo poco en seguida se agota. No es que me encuentro en una situación crítica, pero la cosa se está poniendo fea.

—¿Cómo crees que terminará todo esto?

—Cualquiera sabe. Empezó todo sin pensarlo nadie, aquello fue como un fogonazo. Igual se puede arreglar.

SITUACION ANGUSTIOSA :—: :—: :—: :—:

El capítulo que se abre es bien triste. Un gladiador del ring que lució no hace mucho tiempo el entorchado europeo, se encuentra por decirlo así, «momentáneamente parado». En nuestro país hay pocos fabricantes de boxeadores y esto empieza a ser peligroso para el pugilismo.

Minutos después de la charla con el púgil de Loranca, hablamos con el señor Casadei.

—¿Qué ocurrirá con Calvo ahora?

—Calvo es una gran persona. Un hombre que no ha triunfado en el boxeo por ser demasiado honrado. Es demasiada buena persona para triunfar de pleno en esto.

—¿Le ha comunicado usted su decisión de abandonar?

—No; no lo he hecho.

—¿Por qué?

he estado ocupado. Pero voy a hablar con él. Sé que me comprenderá. Es de las pocas personas que comprenden a todo el mundo.

—¿Qué proyectos tenía para él?

—Los mejores, como para los demás chicos que llevaba.

En resumen, un problema más para Calvo y también para el pugilismo español. — (Hispania Press).

JUAN VILLARIN

AUTOMOBA, S. A.
PARA SU SERVICIO OFICIAL
PEGASO - SAVA
en ARANDA DE DUERO
PRECISA
2 oficiales 1.ª y 2 ayudantes. Se exige experiencia en reparación de vehículos de la Marca.
Absoluta reserva colocados. Ofertas por escrita a:
AUTOMOBA, S. A.
Carretera Madrid, número 10
BURGOS
(R. O. C. Núm. 583)

CINE - FOTO
PERFUMERIA AZUL
REVELADO DE COPIAS
COLOR Y BLANCO Y NEGRO
ENTREGAS RAPIDAS
Pl. Rey San Fernando, 11
(Junto Catedral)

LOS ANGELES, CIUDAD-CANDIDATO MAS FIRME PARA LA PROXIMA OLIMPIADA DE 1976

☐ Pero los comunistas tratan de imponer a Moscú como sede

☐ Montreal, tercera ciudad en discordia

Por Jean PILARE

Los Juegos Olímpicos de 1972 están todavía lejos, pero en cierto modo, parece como si ya pertenecieran al pasado, puesto que todos los periódicos del Mundo hablan ya abundantemente de los de 1976.

Se trata sobre todo de saber cuál será su sede: Los Angeles, Montreal, Florencia o Moscú. La elección definitiva tendrá que hacerla el Comité Olímpico Internacional (COI), cuando se reúna en Amsterdam, en Mayo próximo. Pero en espera de la fecha, las cuatro ciudades candidatas prodigan halagos y seducciones a través del Mundo para tratar de asegurarse el mayor número posible de votos en su favor.

En esta clase de prospección, los enviados de Los Angeles no escatiman los medios ni los esfuerzos. En la revista «Traack and Fiels News», Bert Nelson citaba recientemente los nombres de los países e incluso, continentes, que darán seguramente su adhesión a la ciudad californiana. Esta, según la cronista, puede contar desde ahora con los votos escandinavos, latinoamericanos, del Commonwealth británico, del Japón, de Filipinas, de Corea del Sur y de Indonesia.

Y, por supuesto, también Europa occidental y el continente africano se verán sometidos en las próximas semanas al persuasivo acoso de los enviados de Los Angeles.

En Africa, las gestiones correrán a cargo del presidente del Comité Atlético de la AAU, Stan Wright y un expresidente del mismo organismo, Holmer Lodge. Ambos viajarán a Kenia, Costa de Marfil, Marruecos, Túnez y Nigeria. En Lagos, se les unirá el ex-campeón olímpico Mal Whitfield, que cumple desde hace tres años tareas de formación de cuadros deportivos en los países africanos de habla inglesa. Wrigt y Whitfield son de raza negra y personalidades de prestigio. Pero no parece que su misión se les presente fácil.

En cuanto a Europa occidental, constituye otra preocupación para Los Angeles, puesto que muchos países del Viejo Continente, apenas disimulan sus preferencias por Moscú o por Montreal.

Ante la ofensiva «diplomática» norteamericana, los soviéticos no tardaron en reaccionar y, a través de embajadas, consulados y representaciones comerciales, también ellos plantan sus jalones.

SOLIDOS ARGUMENTOS :—: :—: :—: :—:

Quiérase o no, las relaciones políticas y las cuestiones raciales pesan considerablemente sobre este tipo de transaciones. Pero la ciudad californiana no quiere insistir sobre argumentos extradeportivos. En general, prefiere demostrar la excelencia de la organización que cabe esperar de sus autoridades.

Los ediles de Los Angeles destacan que ya está listo el 95 por ciento de las instalaciones deportivas. El inmenso «Memorial Coliseum», de 100.000 plazas y que ya sirvió de marco a los Juegos Olímpicos de 1932, sigue en pie y en excelentes condiciones. La gran urbe dispone igualmente de tres palacios de deportes y está prevista la construcción de una enorme piscina. En cuanto a la Ciudad Olímpica, tampoco constituirá un problema, puesto que, como en el caso del Japón, los apartamentos construídos para las Olimpiadas serían posteriormente revendidos a precio de coste.

Pero lo que más puede interesar a los distintos organismos —COI, Comités Nacionales y Federaciones Internaciones— son las gigantescas recaudaciones olímpicas californianas. Se ha calculado que sólo la venta de billetes reportaría unos veinte millones de dólares, mientras que los gastos apenas ascenderían a diecisiete millones. Pero, además, los derechos de retransmisión televisada nacionales e internacionales sumarían el total de cuarenta millones.

Se trata, pues, de sólidos argumentos. Pero tal vez se estrellen contra un escollo de talla: el principio de que la designación debe recaer sobre una ciudad en la que nunca se hayan celebrado los juegos. En la medida, claro está, en que las otras ciudades candidatas puedan garantizar una buena organización. En este sentido, las posibilidades de Montreal serán seguramente mayores, puesto que Moscú y Florencia, ciudades europeas, chocan a su vez con otro principio: el de que las Olimpiadas deben escenificarse alternativavamente en Europa y en otros continentes. Como quiera que los Juegos de 1972 se realizarán en Munich, la elección de otra urbe del Viejo Continente como sede olímpica de 1976 sería, si no ilegal, al menos irregular.

MONTREAL, MOSCU, FLORENCIA :—: :—:

Veintiocho federaciones internacionales se reunieron recientemente en Munich. Entre otros temas, se debatió el de las cuatro urbes candidatas. Las Federaciones dieron su opinión sobre las instalaciones de cada una, deporte por deporte.

La exposición que hizo el delegado de Los Angeles impresionó fuertemente a los congresistas, pero no más que la del alcalde de Montreal, Jean Drapeau. En cambio, no terminaron de convencer al representante de Moscú: Alexander Adrianov y las Federaciones le pidieron decisiones complementarias antes del 30 de Abril a fin de poder juzgar los proyectos soviéticos de construcciones y realizaciones técnicas.

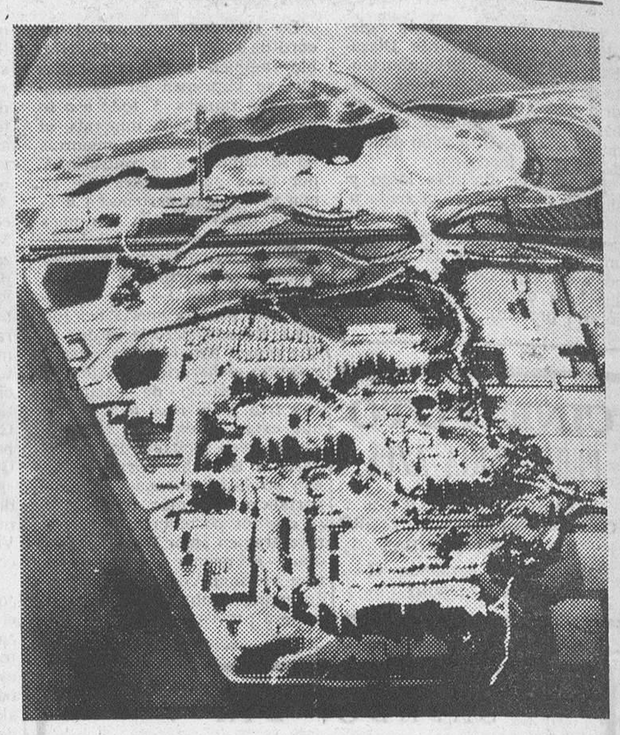

La organización de los Juegos Olímpicos requiere unas instalaciones técnicas perfectas. He aquí una maqueta del importante complejo deportivo en construcción en Munich, sede de 1972. — (Foto EFE)

En cuanto a la candidatura de Florencia, hay que decir que, desde el primer momento, pareció caprichosa. Sobre todo porque, como se sabe, otra ciudad italana, Roma, organizó los Juegos de 1960. Además, los problemas técnicos con que tendrían que enfrentarse la magnífica ciudad histórica y artística que es Florencia, muy difícilmente se resolverían en seis años.

(Servicios especiales de la Agencia EFE).

Nuevo Simca 900
89.700
PESETAS

Venga a probarlo en:
Talleres PEDRO
Vitoria, 105
Teléfonos 206361 - 206854 - BURGOS
CONCESIONARIO DE BARREIROS
Simca 900 - un coche por el precio de un cochecillo

Una curiosa exposición que se celebra cada 10 años; la de trofeos de caza mayor

☐ España uno de los países más baratos para la caza mayor

☐ Hay cacerías de ciervos que valen más de 35.000 pesetas

Madrid. (De nuestra Redacción). — En este mes de Meyo se celebra en Madrid, patrocinada por el Ministerio de Agricultura, la III Exposición nacional de Trofeos de Caza Mayor. Don Francisco García Rodríguez, ayudante de Montes de la Sección de Caza de la Junta Nacional, nos informa.

HOMOLOGACION :—:

—*Podrán presentarse a esta exposición*, nos dice, *todos los trafeos de especies cenegéticas españolas que no se hayan exhibido en otras exposiciones y cuya puntuación mínima alcance la categoría de medalla de bronce.*

—¿Qué se pretende con esta exposición?

—*Principalmente dar a conocer o enseñar la caza mayor que tenemos en España. Además, como se convoca cada diez años, se tiene la oportunidad de contemplar mucha más variedad en las piezas y lo que se ha cazado durante este tiempo.*

—¿Cómo se realiza la puntuación de las piezas?

—*El primer paso es la homologación que se realiza en cada provincia. Esta homologación es provisional, y también libre. La definitiva se verificará en Madrid por medio de la Junta nacional de Homologación.*

DIEZ ESPECIES :—:

—¿Qué clases le animales comprenden la caza mayor?

—*Diez con las especies: oso, cabra montés, rebeco, corzo, ciervo (o venado), gamo, muflón (primer año que se presenta a concurso), lobo, jabalí y lince (aunque actualmente no se puede cazar, ya que está prohibido desde hace años).*

—¿Qué especie es la más abundante en España?

—*El ciervo, también el jabalí, el corzo y el rebeco.*

—¿Cuál es la situación actual de la caza mayor en España?

—*España es uno de los países más importantes de cotos de caza mayor, tanto particulares, privados o de terrenos libres de Europa.*

Es además uno de los países más baratos para la caza mayor.

—Pero la caza mayor es prohibitiva para las clases modestas...

—*Actualmente, no. Cuando hay afición, los problemas no son tantos.*

DE 4.000 A 5.000 PESETAS

—¿Cuánto cuesta una jornada de caza mayor?

—*Es variable, claro, pero la más barata es de 4.000 a 5.000 pesetas. Aunque hay cacerías de ciervos que valen más de 35.000 pesetas, y hasta 27.000 pesetas la de cabra montés. Todo esto suponiendo que se cace un ejemplar valioso.*

—¿Cuál es la provincia que engloba a mayor número de cazadores?

—*Madrid, Barcelona y Valencia son las capitales con mayor número de licencias de caza.*

—¿Existen en España los suficientes cotos de caza mayor?

—*Diré que ni sobran ni faltan. De hecho todo el que quiere cazar lo hace. Ahora, los permisos de caza son limitados debido a la reproducción de los animales.*

—¿Es difícil conservar estos cotos?

—*Más que difícil, es costoso. Hace falta crear guarderías, hacer inventaciones todos los años para saber lo que se puede cazar, etc.*

ALAVA Y GUIPUZCOA

—¿Cuáles son nuestros mejores cotos de caza mayor?

—*En cuanto al ciervo, los cotos de Toledo, Ciudad Real y Córdoba; de cabra montés tenemos entre otros los de Gredos, Sierra Nevada y Cazorla.*

—¿En qué cantidad se podrían valorar las piezas expuestas en la Exposición?

—*No tienen valor. El valor oficial que pueda proporcionar no sirve para el señor que la ha cazado. Esto explica que casi nunca se vendan.*

—¿Cuántos cazadores se presentarán a esta Exposición?

—*Creo que llegaremos a alcanzar la cifra de 1.500 a 2.000.*

—¿Cuántos cazadores hay en España?

—*Las licencias de caza son más de 700.000. Aunque el tanto por ciento por provincias es muy desigual y variable. Alava y Guipúzcoa ocupan el primer lugar en cuanto al número de licencias de caza expedidas; Cádiz, ocupa el último.*

M.E.C.D. 2017

DEPORTES 12

«REINA» DEL MOTO CLUB

El pasado domingo tuvo lugar en el domicilio social del Real Moto Club Burgalés, la proclamación de la «Reina» de la Sociedad, señorita Amelia Vivar.

La banda le fue impuesta por la «Reina» saliente, señorita Nieves Alvarez. — (Foto RUIZ).

Baloncesto

El Alisas venció al Atlético Burgalés por 68 - 53

En el frontón cubierto de la Ciudad Deportiva se disputó el domingo el encuentro de Liga de baloncesto, correspondiente a la Tercera División entre el Atlético Burgalés y el Alisas de Santander, que se había aplazado por causa de las inclemencias del tiempo, terminando con victoria del equipo visitante por 68-53.

La "Reina" del Atlético Burgalés, señorita Maribel Gil, efectuó el saque de honor, haciendo entrega al capitán santanderino de un precioso regalo.

El partido, al comienzo, adquiere gran interés y emoción por la igualdad en el marcador, sin embargo, mediado este primer tiempo, el Alisas se despliega con buenas canastas de Navarro y Ricciachello II, terminando 31-19 a su favor.

Los dos entrenadores siguen en la segunda mitad con la misma táctica, que en la primera. Cubriendo por zonas 2-1-2. Sin embargo es el equipo burgalés el que saca más provecho de los contraataques que se hacen, encestando magníficamente y poniendo el partido al rojo vivo. Así, cuando apenas faltan dos minutos para terminar el encuentro, el marcador está en un 50-54 favorable al Alisas. Pero a partir de este momento los de casa no aciertan con las entregas, debido al nerviosismo que acusan al querer igualar el partido, cosa que no conseguirían, porque el Alisas, jugando con tranquilidad, supo aprovechar los errores de los jugadores atléticos, para subir vertiginosamente el marcador y alzarse al final con el triunfo.

Bonito ha sido este partido jugado entre burgaleses y santanderinos. Lástima que no hayan acudido más aficionados a presenciarlo, porque realmente ha sido emocionante y competido.

El Alisas ha causado una gratísima impresión, mejorando mucho el conjunto con las nuevas adquisiciones de los hermanos Ricciachello, destacando éstos, juntamente con Navarro y la veteranía de Bárcena.

El Atlético Burgalés ha jugado buen partido, destacando Antonio y Román.

Con este partido hemos terminado la Liga baloncestista de Tercera División. Ahora sería conveniente jugar, bien encuentros amistosos o un pequeño torneo, para que los jugadores no estén inactivos con vistas a próximas confrontaciones.

Dirigió el partido el colegiado burgalés Domingo.

Alineaciones — Atlético Burgalés. — Losantos, Fernández, Fede (6), Roda, Simón, Higuero (6), Antonio (21), Juan-Fer (10), Román (10) y Herbosa.

Alisas. — Navarro (11), Ricciachello I (11), Ricciachello II (26), Burgada, Bárcena (6), Lasa (8) y Aguilar (6).

LOS BARRIOS DE BUREBA

La Cooperativa de Los Barrios de Bureba vende en pública subasta el 15 de Mayo y a las 5 de la tarde, un solar almacén de 57 metros de largo por 25 de ancho, situado al pie carretera Briviesca-Cornudilla.

LOS «SUB 23» CONCENTRADOS

San Sebastián (Alfil).— Hasta la tarde de hoy no se ha completado la expedición de jugadores nacionales que pasado mañana, jueves, van a defender los colores de España en el encuentro de fútbol con Francia, categoría «Sub-23».

Ladslao Kubala, con los jugadores, se trasladó a Atocha, en las primeras horas de la mañana, realizando ligeros ejercicios físicos y gimnásticos, sin tocar balón. Una vez finalizada la sesión, los jugadores dieron un paseo y se trasladaron al hotel «Monte Igueldo».

Kubala ha manifestado que la selección que ha hecho esta vez es con vistas al futuro y que si figuran varios «A» en el equipo «B», es porque, además de que pueden jugar perfectamente en uno y otro conjunto, desea ver en acción a los jugadores que el día de mañana tendrán que formar en el primer equipo.

Los equipos de Segunda que se clasifiquen en la Copa tendrán que jugar en miércoles o jueves

Madrid (Logos). — Los equipos de Segunda División que participan en la Copa del Generalísimo que se clasifiquen para los octavos de final tendrán que jugar el miércoles o el jueves, claro que esto puede perjudicar a los equipos de Primera División que se clasifiquen también, pero esto obedece a un acuerdo del Pleno nacional celebrado en Julio del pasado año y que nadie contradijo.

MISCELANEA DEPORTIVA

Londres (Alfil). — Reith Weller, jugador del «Millwall», equipo de Segunda División inglesa, ha sido traspasado hoy al Chelsea, campeón de la Copa inglesa de fútbol, por la suma de cien mil libras, es decir, 16.800.000 pesetas.

Fase de ascenso a Tercera

Mañana San Juan-Juventud en El Plantío

La rivalidad, aumenta el interés del partido

De nuevo habrán de enfrentarse el San Juan y el Juventud en esta competición correspondiente a la fase de ascenso a Tercera División. Ha dado comienzo la segunda vuelta y son ahora los sanjuanistas los que juegan "en casa", haciéndolo por tanto los blanquiverdes en "campo ajeno". La vez anterior se enfrentaron en el campo de la Deportiva y el triunfo fue para el San Juan, por un tanto a cero. Ahora, las cosas han cambiado bastante. Se jugará en El Plantío y por lo que respecta a la situación de los equipos, el Juventud parece hallarse en mejor momento y está mejor clasificado, hasta el punto de abrigar ciertas aspiraciones de elevarse al liderato, cosa que no resultará fácil, por supuesto. Pero nada puede afirmarse de lo que ocurrirá mañana, a partir de las cinco y cuarto de la tarde, hora fijada para el comienzo de esta confrontación, ya que en casos como éste, hay que contar con el papel tan importante que juega el factor "rivalidad local". Unos y otros pondrán más interés que nunca y nada tendría de particular que los sanjuanistas, más flojos hasta el momento, fuesen capaces de proporcionar otro disgusto a sus oponentes. ¿Ocurrirá así? Cualquiera sabe. Por eso estamos seguros de que mañana, en El Plantío, la afluencia de aficionados será extraordinaria.

Por nuestra parte nos limitamos a desear, como siempre, que haya deportividad y corrección y que gane el mejor.

El presidente del Burgos, C. de F. en la X tertulia sindical

La décima tertulia sindical tuvo como invitado de honor al presidente del Burgos C. F., don José Luis Preciado, acompañado del vicepresidente, señor Estévanez.

Constituían el resto de la tertulia un selecto "equipo" de aficionados y destacados "forofos" del Burgos.

El único contertulio que se encontraba un tanto "fuera de juego" era, precisamente, el presidente del Consejo de Trabajadores, pero fue entrando en situación y acabó contagiándose del "virus" futbolístico que flotaba en el ambiente.

La verdad es que esta tertulia tuvo un alto nivel futbolístico, con destacado color burgalesista y marcado acento casero.

El presidente del Burgos demostró estar en "plena forma" despejando brillantemente los múltiples "disparos" lanzados desde todos los ángulos de la tertulia, que se desarrolló dentro de un ambiente cálido y apasionado y una elegante deportividad.

La actual situación del equipo enfocada por distintos criterios, la eficacia y trascendencia de los entrenadores, pasado, presente y futuro del fútbol burgalés, el campo de "El Plantío" y sus problemas, un somero análisis crítico del fútbol actual, la debatida sindicación de los jugadores, los intermediarios en el fútbol, la psicología de los distintos grupos de aficionados, etc., fueron los temas más destacados y debatidos en esta interesante tertulia, amenizada por múltiples anécdotas.

Tan interesante y amena resultó esta tertulia, que precisó de varias "prórrogas" para terminar, después de dos horas y media, sin haber decaído ni un sólo minuto su interés inicial.

URTAIN EN BURGOS

En la mañana de ayer pasó por nuestra ciudad, deteniéndose breves momentos en una cafetería de la calle de Vitoria, el campeón europeo de los pesos pesados, José Manuel Ibar "Urtain". El popular boxeador fue reconocido por el público y firmó autógrafos a muchos jóvenes que se acercaron a él en demanda de un recuerdo de su paso por Burgos.

CAMPEONATO JUVENIL SEGUNDA REGIONAL

Próximos partidos

JUEVES, DIA 7

Campo de la Ciudad Deportiva Militar.— A las nueve, Vadillos C. F. - C. D. San Juan. Delegado, del Vadillos. — A las 10,30, U. D. Juan XXIII - Marvi C. F. Delegado, del U. D. Juan XXIII. — A las cuatro, Sporting Juan XXIII - Hospital del Rey. Delegado del Sporting Juan XXIII.

Campo de Cortes.— A las 9,45, D. Burgalés - Real S. Felices. Delegado del D. Burgalés. — A las 11,15, C. D. San Esteban - Música y Deportes. Delegado del D. San Esteban. — A las 12,30, C. D. Huelgas - J. Burgalés. Delegado del C. D. Huelgas.

DOMINGO, DIA 10

Campo Ciudad Deportiva Militar.— A las 9,30, C. D. Huelgas - Delicias, C. F. Delegado, del C. D. Huelgas. — A las once, C. D. San Esteban - Inter, C. F. Delegado del D. San Esteban. — A las 12,30: Vadillos C. F. - Marvi C. F. Delegado del Vadillos C. F.

Campo de Cortes.— A las 9,45, U. D. Juan XXIII - Música y Deportes. Delegado del U. D. Juan XXIII. — A las 11,15, D. Burgalés - J. Burgalés. Delegado del D. Burgalés. — A las 12,30, Sporting Juan XXIII - Real San Felices. Delegado del Sporting Juan XXIII.

MIERCOLES, DIA 13

Campo Ciudad Deportiva.— A las cinco, Música y Deportes - Inter, C. F. Delegado del Música y Deportes.

LAS QUINIELAS

ESTA VEZ SON 47 LOS MAXIMOS ACERTANTES

Corresponden a cada uno 556.798 pesetas

Madrid (Logos). — Resultado provisional del escrutinio de las Apuestas Mutuas.

Columnas: 28.548.542.

Recaudación: 142.742.710 pesetas.

55 por 100 de premios: pesetas 78.508.491.

Reparto de premios: Pesetas 26.169.497 a repartir entre 47 boletos de 14 aciertos, a 556.798 pesetas.

Idem, ídem, entre 1.391 de 13, a 18.813 pesetas.

Idem, ídem, entre 19.879 de 12, a 1.316 pesetas.

pesetas.

Fútbol aficionado

El Capiscol se enfrenta mañana al Iti de Miranda

Citación del Huelgas

Mañana, a las 12, en el campo de la Ciudad Deportiva Militar, se disputará un gran encuentro entre los equipos, Iti de Miranda y C. D. Capiscol, teniendo en disputa el I trofeo Hawai y Bar Sevilla. Con tal motivo, la directiva del Capiscol ruega a todos sus jugadores se personen hoy, miércoles en el domicilio social.

CITACION DEL HUELGAS

La directiva del C. D. Huelgas nos ruega citemos a todos sus jugadores para que se personen mañana, a las diez y media de la mañana en el domicilio social.

ASI VA LA COPA

Por Acisclo KARAG

Por orden cronológico, empezaremos por el partido que el Orihuela jugó el viernes contra el Mallorca. Se trata del encuentro de un Tercera División, que ocupa nada menos que el decimocuarto lugar en el sexto grupo, contra un reciente Primera y que acaba de descender. Hay que reconocer que entre los dos equipos hay margen de dos categorías. Teórica y matemáticamente, los mallorquines valían tres veces más. Sin embargo, han sucumbido por un margen claro de tres tantos, que ya veremos si es posible superarlo en el encuentro de vuelta, porque la realidad es que ha sido una sorpresa.

De los cinco encuentros que se anticiparon el sábado, han sido completamente normales las victorias del Málaga sobre Las Palmas, del Pontevedra sobre el Onteniente, de la Real Sociedad sobre el Oviedo y del Granada sobre el Rayo Vallecano.

Pero fue una pequeña sorpresa la victoria del Mestalla sobre el Sabadell, por tratarse de la lucha entre otro equipo de Tercera División contra uno de Primera. Bien es verdad que el Mestalla figura en segundo lugar en el grupo Quinto, pero salta a la vista una diferencia entre los dos equipos, aunque el Sabadell haya estado al borde del descenso.

Las victorias del Málaga y del Granada han sido mínimas, con lo que, claro está, se exponen a un contratiempo en la segunda vuelta, más el Málaga si se tiene en cuenta el triunfo aplastante de los canarios sobre el Sevilla por 3-0.

Es correcto el empate del Betis y del Coruña, que habla muy bien sobre las posibilidades de ascenso de los béticos, pues, reconocemos que el Coruña ha descendido a Segunda circunstancialmente porque fallaron sencillamente los méritos de otros equipos.

No había grandes diferencias entre los equipos de la Primera División, de modo que cualquiera, entre seis conjuntos, podría ser campeón, y entre ocho podría estar el descenso.

Pero a juzgar por los primeros resultados de estos dieciseisavos de final en que luchan los equipos de las dos primeras Divisiones, se podría deducir que no tienen tamposo grandes diferencias con los de Segunda. En efecto, cinco equipos de Primera han sucumbido y otros cinco no lograron más que el empate.

Un resultado inesperado ha sido la derrota del Sevilla al que aplastó el Murcia por 4-0. Una verdadera merienda de "blancos".

Otro resultado llamativo es el de Castellón, donde el Madrid no ha podido más que empatar a dos tantos con el equipo local. Y de penalty. Tanto es así, que los comentaristas locales han dicho que el árbitro favoreció al equipo madridista, con la particularidad de que, por lo visto no sancionó, igual falta cometida por los madridistas. Por el resultado y juego desarrollados todo el mundo ha dicho que "el Madrid está flojo" Y es verdad, pues estaba llamado a ser campeón y sólo ha logrado el sexto puesto. Aún es tiempo de enmendarse para la Copa de S. E. el Generalísimo y hace falta para conservar el prestigio. Y responder a las apreciaciones de casi todo el mundo.

El Elche, en su campo, no ha podido batir al Ferrol, que está en la zona promocional. Y empató a última hora. ¿Cómo es posible que el Elche haya batido al Barcelona y no lo haya hecho con el Ferrol? Cosas del fútbol. Por su índice de actuación los barcelonistas son enormemente superiores. Habíamos pronosticado que el Elche descendería. Pero el Barcelona lo salvó. Las cosas del fútbol.

El Atlético de Bilbao, subcampeón de Liga, no ha podido más que empatar con el Cádiz, de Tercera. Ahora bien, diremos inmediatamente que entre todos los equipos de las tres Divisiones, el Cádiz es el que tiene el mejor índice de actuación: un total de 11,03, mientras el Atlético de Bilbao no llega más que a los 3,56. Hay que añadir que los gaditanos eliminaron al Gijón, ya un Primera División.

El Atlético de Madrid, flamante campeón de la Liga, ha ganado al Córdoba por 2-1. Poco tanteo pensando en el valor teórico de los dos equipos. Y lo peor es que triunfó de penalty. Claro está, dentro de las 17 reglas del fútbol.

Entre el Español y el Barcelona existe una clara diferencia. Pero esta tarde debieron influir dos factores en la victoria españolista: el campo y la antigua rivalidad.

El Zaragoza ganó por un tanto al Salamanca. Los salmantinos jugaron mucho, razón por la cual los zaragocistas demostraron su gran espíritu deportivo, aplaudiendo más al Salamanca que a su equipo. Esta actitud, la deportividad, debe dominar en todos los campos.

Entre equipos de Primera contra los de Segunda y algunos de Tercera, lo normal es la victoria de los de Primera, en un 90 por ciento. Esta vez, por los primeros resultados, es muy posible que se reduzca este porcentaje. En los pronósticos del próximo jueves, ya veremos esas probabilidades de unos y otros. Calculadas, claro está, antes de los encuentros. Porque no faltan los que se meten con nuestras apreciaciones indicando los resultados después de jugados los partidos.

Hoy, final de la Copa europea de Clubs

Milán (Alfil).—La final de la Copa de Europa de Clubs se jugará mañana por la tarde, a las 21 horas, en Milán, como estaba previsto, merced a un acuerdo previo entre los Sindicatos y el municipio. Este último organismo ha prometido estudiar todas las peticiones de los empleados municipales y, por su parte, los Sindicatos han aceptado respetar una tregua para que se celebre el encuentro.

Han sido necesarias dos horas de discusión para llegar a este compromiso que ha producido una gran alegría a los aficionados y, especialmente, a los miles de escoceses llegados a Milán que ya empezaban a inquietarse por un posible aplazamiento.

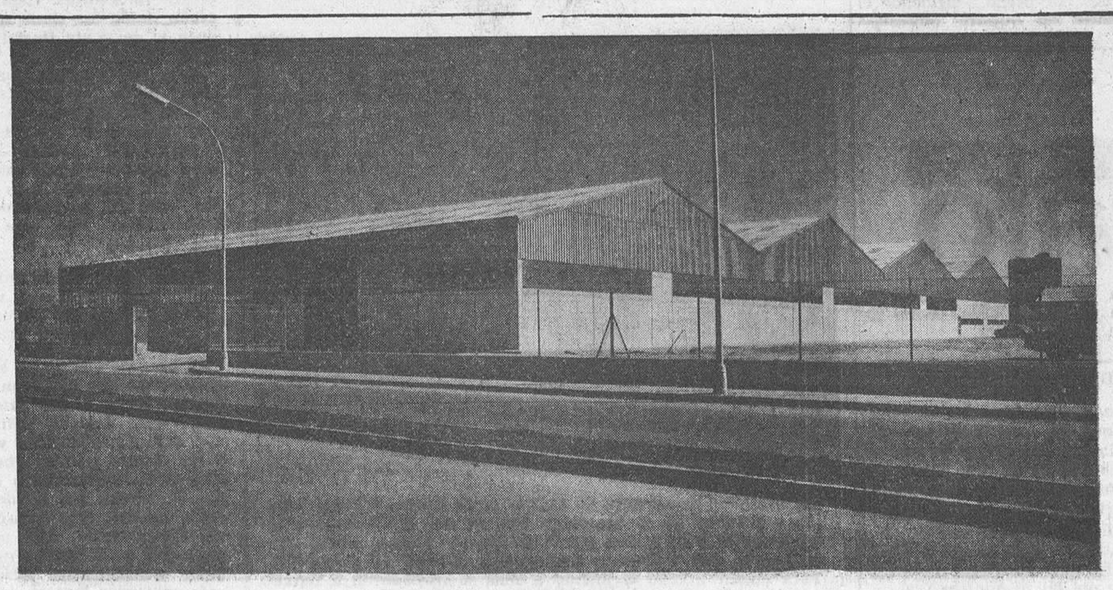

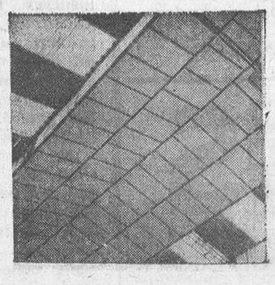

Esta fábrica es la NUESTRA

pero tenemos otra igual para Vd.

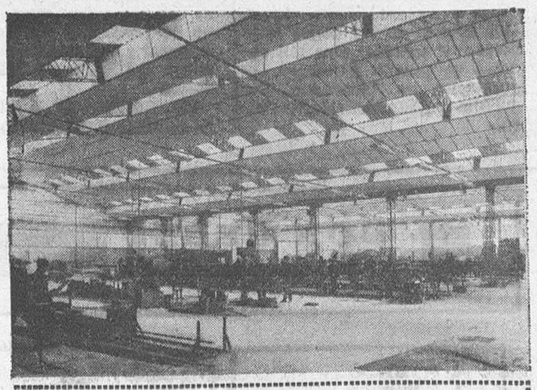

Estas ilustraciones corresponden a diversos aspectos de la nueva fábrica de Coypresa, una de las empresas más avanzadas en la industria del prefabricado.

A causa del rápido desarrollo de nuestra empresa, era necesario construir una nueva fábrica. Tiene ésta 4.000 m², muy pocas columnas de soporte para el techo, óptima cantidad de luz, puertas amplias y cielo raso. Fue construida en 34 días, ¿Interesante, verdad?.

Si Vd. necesita una nueva fábrica también, o cualquier otra estructura, consúltenos. Nuestra amplia red comercial está a su disposición, nuestro departamento de Proyectos quizás ya tiene unos planos aptos para resolver sus necesidades, nuestra nueva fábrica puede producir todos los elementos en pocos días. ¿Y nuestros precios? Son precios razonables y fijos.

Coypresa ha editado un interesante impreso titulado "Analice cuidadosamente esta información antes de construir cualquier cosa". Solicite gratuitamente un ejemplar enviando este cupón a nuestra Delegación en su zona.

Nombre _____

Dirección _____

Ciudad _____

Empresa _____

coypresa

Polígono Industrial Argales. Parcelas 8 y 9
Telfs. 23 52 01 - 02 y 23 91 50 - VALLADOLID

Una Casa especializada exclusivamente en

ARTICULOS PARA REGALOS

IBAÑEZ

Encárguenos su Lista de Bodas

Pl. Sto. Domingo de Guzmán, 16

CRUZ ROJA no tiene más apoyo que el tuyo. Por eso es simpática. Si la defraudas, la traicionas. Colabora en la TOMBOLA.

M.E.C.D. 2017

Diario de Burgos

FUNDADO EN 1891

Talleres Gráficos "Diario de Burgos"
TODA CLASE DE TRABAJOS DE CALIDAD
Revistas, folletos, acciones, impresos comerciales
Vitoria, 13. — Apartado 46. — Tfno. 202852

EL GENERAL DE GAULLE UN AÑO DESPUES

Por Angel ARNEDO GIL

SE ha cumplido un año desde que Charles De Gaulle abandonó las riendas de la política francesa. Un año en que el general se ha sumido en el más absoluto de los silencios en su retiro de Colombey-les-Deux Eglises.

Muy pocos periódicos nacionales han recordado en sus páginas el aniversario de la marcha de una de las figuras políticas y militares más eminentes de los últimos tiempos. Es injusto. De Gaulle, desde 1890 —fecha de su nacimiento— hasta el mes de Abril de 1969, ha llenado muchas páginas brillantes de la historia de Francia y del Mundo.

Si bien es cierto que también tuvo sus errores y algunos, quizá, de gran transcendencia para la política francesa; también es cierto que él —con aciertos o fracasos— hizo todo lo que pudo por su «querido y viejo país». De Gaulle y Francia, llegaron a compenetrarse de tal forma que puede decirse que fueron una misma cosa. «La grandeur de Francia», no era para el general un grito patriotero trasnochado; era el rebrotar de un sentimiento hondo en el que unía su Patria y su persona.

Se ha dicho en repetidas ocasiones que, desde Napoleón III, ningún jefe de Estado francés había tenido tanto poder como el presidente De Gaulle. Se le ha acusado de autoritario y dictador, de hacer y deshacer a su gusto la constitución de Francia; de crear un régimen de poder personal... Como diría Maurice Duverger: «Lo paradójico es que, a pesar de todo, Francia, durante el mandato del general De Gaulle, fue un país profundamente liberal». Pero no fue solamente el temperamento del general De Gaulle el que explicaba esta paradójica situación, sino el hecho de que su popularidad descansaba en la creencia de que no abusaría de su poder. Y así fue. Y para demostrarlo basta decir que en el tiempo en que De Gaulle gobernó a los franceses se dieron las libertades de Prensa, de opinión, de reunión y asociación y la oposición al Gobierno podía manifestarse libremente.

Charles De Gaulle estuvo siempre al servicio de su pueblo y no el pueblo a su servicio. Era altivo y orgulloso —también es verdad— pero con cierta justicia, ya que fue el hombre excepcional que salvó a Francia en dos ocasiones: en 1940, cuando salvó su honor y en 1958, cuando la salvó de una guerra civil.

De lo que no hay duda es que ningún otro Gobierno de Francia habrá quedado nunca como el de la V República dominado desde el primer instante por una personalidad tan fuerte como la de Charles De Gaulle. Dada su extraordinaria figura histórica, las condiciones de su regreso al Poder, el estilo de su acción y el papel que, gracias a él, Francia representa en el mundo actual, el impacto de sus decisiones repercutió en todos los continentes y con sus sueños de «grandeur» logró impresionar universalmente, por la tenacidad con que consiguió transformarlos en realidades.

Ahora, está sólo en Colombey. Hace un año que pidió a los franceses plena confianza. No se la dieron y como De Gaulle no es un hombre de medias tintas, se marchó. Su exquisita prosa volverá a brillar en los tomos de sus memorias. Quizá entonces se comprendan muchas de sus sorprendentes decisiones. Charles De Gaulle, el más francés de los franceses, el recluído en el santuario milagrero de Colombey-les-Deux Eglises, sigue contando para la historia de Francia y del Mundo.

NUESTROS COLABORADORES

Valle de Mena

Por Próspero GARCIA GALLARDO

EL paisaje menés queda en el justo medio entre vizcaíno y castellano del Norte. Sus horizontes son amplios, acotados, no obstante, en su accidentada orografía, por las aéreas peñas de Angulo. En cualquier época del año todo el suelo conserva un discreto verdor, más adornado estos días de primavera, con praderas frescas salpicadas de flores.

Si bien comercialmente los meneses dependen de Bilbao, como también dependen administrativamente de Burgos, una situación especial, muy definida en límites geográficos, se prestaría a que en sus habitantes se desarrollase un cierto sentido de independencia.

Puestos a fantasear, yo pensé en otra pirenaica Andorra, en la austriaca Liechtenstein o en Mónaco, francés y mediterráneo, como posible y útil principado cantábrico, islote simbólico, de independencia política. No faltan gentes en Mena que, con sentido de humor, denominan su valle «Principado de Mena-co». Pero no os riáis, pues, acaso a todos en esta zona Norte de España nos alcanzasen sus ventajas, incluso, bajo un punto de vista práctico y financiero.

Andorra —por ejemplo— resulta ser un híbrido catalán casi asexualizado, extraño maridaje de dos príncipes tan heterogéneos como el tradicional obispo de Urgel y el jefe de un Gobierno agnóstico republicano. Su frontera, como ocurría con la colonia británica de Gibraltar, es una vía perenne de contrabando.

Nuestro Mena-co burgalés creo que resultaría más parecido al Mónaco de la costa Azul. Enclavado y rodeado entre los límites de la cuna de la vieja Castilla y el país vasco, serviría por un lado —como ocure en física atómica con el poder moderador del grafito— de efecto neutralizante y, por otro lado, promovería en toda esta región una riqueza insospechada, pues damos por hecho —siguiendo el dictado de nuestra fantasía— que en Mena se habría de construir un gran casino con restablecimiento del juego.

¡Imaginad qué movimiento turístico iba a desarrollar este islote de simbólica independencia!, ¡qué ahorro o ingreso de divisas para el Estado español y qué posibilidad de toda suerte de ensayos y experiencias!

¡Hombre! —me diréis—, eso resulta inmoral.

A ese respecto os contaré que el arcipreste capellán del Príncipe Raniero contestó, no ha mucho, a un periodista que la interdicción del juego no recuerda que se hiciese constar en los mandamientos que Moisés recibió en el Sinaí.

Además dentro del virus de las especulaciones o deseos viciosos de riqueza inmoderada, no es la timba la peor, ni mucho menos. Por de pronto, el juego posee una característica de libertad y responsabilidad personal mucho más diáfana que la que poseen farisaicamente otros juegos a especulaciones. Ultimamente y con rasgo muy visible en Burgos, ¿a quién ha pasado desapercibido la timba especulativa del suelo en la ciudad, o la ilusoria del subsuelo en los páramos de la Lora?

Esta mi fantasía menesa, disculpable por el amor que me lleva a explorar todos los rincones de mi tierra, era, esta vez, producto de una buena sobremesa y digestión.

Junto a las laderas de las peñas del Cabrio, de Angulo, y de la Magdalena, que cierran el valle del Cadagua, se desarrolla en este tiempo primaveral una seta pequeña y silvestre. Sus cualidades son tan exquisitas que su precio en el mercado de Bilbao suele más que doblar el que poseen las delicadas angulas de la ría. Nosotros las saboreamos con huevos revueltos y un buen vino de Rioja. Mi amigo y simpático anfitrión —aquel día de Mena hasta me parecía con cierto aire de Raniero—, se deshace en cuidados y alabanzas hacia su valle. Me sugirió, antes de abandonar Villasana, que acudiésemos a la colina de Cantonad para dar gracias a la Patrona del Municipio. Para ello dimos la vuelta por Cadagua y Vivanco. Las truchas de ese río, tan claro y purísimo, que no logra enturbiar ni intoxicar los productos químicos de la «Valca», se diría que por su color, visibilidad y tamaño resultan altamente fotogénicas. Algunos las ceban desde las casas que bordean la corriente fluvial y a la hora de almorzar las pescan —para que resulten más frescas—, desde las propias ventanas de sus cocinas. Los remansos verdosos de aquellas pozas transparentes resultan ser así unas peceras gigantescas.

Por fin llegamos a la ermita del Valle de proporciones casi catedralicias. Hay una copla que dice así:

La Virgen de Cantonad no es
[comprada ni vendida
Y sí bajada del cielo, y en
[Vivanco aparecida.

Menos mal que no se sabe de anticuarios que la hayan fijado precio, como a las setas. Su culto tiene carácter político-social. Infunde solidaridad y unión a los sesenta pueblos que constituyen el Ayuntamiento de Mena. Se afirma que su devoción tuvo, incluso, una transcendencia internacional. Allá por los años 1917 ó 18 llegaba una singular peregrinación desde los más apartados lugares del Mundo, donde solían emigrar los meneses. Llegaba para implorar la paz, como así fue de la primera guerra europea (1). Por mi parte os aseguro que nada hay que invite tanto a un sentido de concordia como aquellas praderas de Cantonad, pobladas hoy con margaritas.

Allí me despedí de nuestro «Raniero». No es broma. Yo desearía para llevar a cabo una competencia seria a la proximidad, relativa, del Biarritz vasco-francés y para que mucha gente conociese la belleza, sin rival, de estos lugares, junto con la exquisitez gastronómica de sus pequeñas setas, el casino de juego con carácter internacional y la independencia simbólica del Valle de MENA-CO.

(1) Edición de A.N.G. «Valle de Mena y sus pueblos», 1925.

DIBUJOS CON SIETE ERRORES

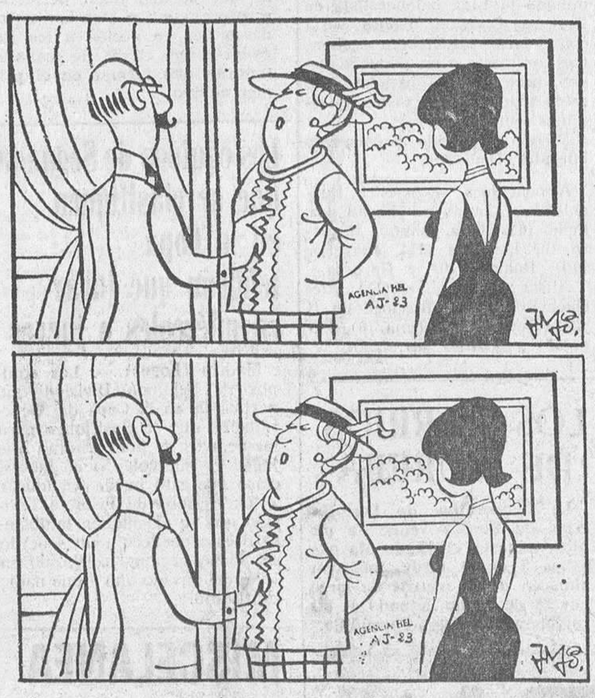

Estos dos dibujos son aparentemente iguales. Siete diferencias les separan. Si es usted buen observador debe descubrirlas antes de cinco minutos.

(La solución mañana)

PRIMAVERA, FRESONES Y PUBILLAS DE CALELLA

La localidad barcelonesa de Calella de la Costa, primera localidad hotelera de la provincia que de sus 10.000 habitantes en invierno pasa a casi medio millón en verano, celebra actualmente sus típicas y tradicionales fiestas de Primavera. Para invitar a todo el mundo a ellas se trasladaron a Barcelona la Pubilla 1970, señorita Rosa Sangermán Soteras y sus damas de honor, Teresa Llanas y María Angeles Góngora, quienes celebraron una rueda de Prensa con los informadores y les ofrecieron cestas de ricos fresones de la comarca, principal cultivo de la misma. — (Foto FIEL-POSTIUS)

VERDES

ENJAMBRE EN MOTO

Lérida (Logos).— Cientos de abejas se colocaron sobre una motocicleta «Vespa», en el mercado del «Pla», haciendo un enjambre sobre dicho vehículo. Se da el caso curioso de que el propietario de dicha motocicleta no ha querido que fuesen desalojadas estas abejas, continuando la colmena en el mismo vehículo.

LLUEVE POR VEZ PRIMERA EN CUATRO AÑOS

Santiago de Chile (Efe).—Los habitantes de las localidades y poblaciones del «Norte Chico», de Chile, salieron ayer de sus casas, para recibir sobre sus cuerpos las primeras lluvias que riegan la zona desde hace cuatro años. La «bendición del cielo» parece haberse presentado en volumen suficiente como para hacer frente al desierto, que avanza sobre los lugares cultivados y habitados.

Desde hace cuatro años y a causa de la persistente sequía, han muerto de sed y por falta de pastos cuatrocientas mil cabezas de ganado menor en las provincias de Aconcagua, Coquimbo y Atacama (Norte Chico).

Tirada controlada por OJD

Carta de MADRID

Por «TACHIN»

Sensacional presentación de la Orquesta de París

Se han perdido 686 millones de pesetas en 9.037 accidentes de trabajo

MADRID.- *Entre los proyectos de ley en tramitación hay uno que prevé la constitución de una entidad aseguradora nacional, para la cobertura de riesgos, incluídos los derivados del Comercio. Cuarenta y seis enmiendas se han presentado a tal proyecto. Y una de ellas, la única a la totalidad, propone la devolución del proyecto al Gobierno, por estimar innecesaria la ley Razona así el firmante, Juan Manuel Fanjul: "Dado que la nueva Sociedad que se pretende crear es muy semejante a la actual Compañía Española de Seguros de Crédito y Caución, un principio de elemental economía administrativa aconseja no constituir un nuevo ente público, prácticamente igual a otro ya existente, máxime cuando ambos están igualmente controlados por el Estado y tienden, en definitiva, al mismo fin".*

ESTUDIANTES

De la Escuela de Ingenieros técnicos industriales han sido expulsados provisionalmente dos estudiantes, a los que se ha abierto expediente. Ayer, el director de la Escuela invitó a los delegados a fin de informarles de la situación y pedirles que consideraran la actitud existente, que a nadie beneficia y cuando conversaba con ellos, nutridos grupos de alumnos intentaron entrar forzadamente en el despacho, por lo que fue avisada la fuerza pública, que se vio precisada a entrar en el local, sin que su intervención fuera necesaria, ya que los grupos se disolvieron inmediatamente. El director, señor Corbellá, sufrió una indisposición a consecuencia de la insuficiencia cardíaca que padece, por lo que, atendido de primera intención, fue trasladado posteriormente a su domicilio.

MUSICA

Hay que calificar de sensacional la presentación en Madrid de la Orquesta de París, dentro de las Jornadas Universitarias-Musicales, como uno de los mejores conjuntos del Mundo. Desde que se oyeron los primeros compases de la "Primera sinfonía" de Malher, hasta la espléndida interpretación de "La Valse", nadie pensó en que así era la sinfonía. Actuaron ciento siete instrumentistas, sesenta y ocho de cuerda, con diecisiete primeros violines y nueve contrabajos. Espléndido instrumental y todos, profesores de excepción. No habrá que escribir que las ovaciones del público que no llenaba, ni mucho menos, el Real, fueron formidables.

NOTICIAS BREVES

Un grupo del Banco Mundial ha celebrado su primera reunión con varios industriales españoles.

—Urtain ha dicho que se pegaría con Frazier por 160 millones de pesetas... y por bastante menos también.

—España ocupa el treinta lugar del Mundo en muertos por accidentes de circulación.

—2.800 trofeos cinegéticos se exhiben en la tercera Exposición nacional de trofeos de caza.

—686 millones de pesetas se han perdido en 9.037 accidentes de trabajo.

—Medio Madrid marcha hacia el Retiro —seis de la tarde— para ver llegar a los corredores de la Vuelta a España.

SERPENTINAS

El dueño de un restaurante económico de París se pasea por el salón con el gato en brazos. A uno de sus clientes que se extraña, le dice:

—Comprenda, amigo, anuncio guiso de liebre y quiero tranquilizar al público; que no piensen los clientes que les doy gato por liebre.

—o—

El cliente, en un comercio argentino, pregunta:

—¿Y qué clase de queso es aquél?

—¡Oh —dice el dependiente—: un queso deportado de España! ¡El queso de Cabrales!

—¿Querrá usted decir importado? —comenta el cliente.

—No esté tan seguro mientras no lo huela.

—o—

Dos amigos están en la barra de un bar jugando a los dados. Pérez pierde diez duros. Con mala cara, se registra los bolsillos sin encontrar ni una peseta.

—Lo siento, amigo, pero no llevo dinero encima.

—¡Cómo! ¿Es posible? ¿De modo que te atreves a venir al bar y jugar a los dados sin tener dinero? ¿Cómo pago yo ahora lo que he tomado?

—■—

El especialista recibe la visita de una mamá que mima excesivamente a su hijo. Este se halla completamente sano, pero de todos modos, el doctor prescribe un régimen. La receta dice así: "Todas las noches, para cenar, compota de manzanas".

Ya cuando se marchaba el doctor, la mamá reflexiona y le dice:

—Usted recomienda, "compota de manzanas"... pero... ¿No podría darle compota de peras?

Entonces el profesor, con cara de espanto, exclama:

—¡Señora! ¡Por Dios! ¿Quiere usted matar a su hijo?

—■—

Pasaba un humorista muy conocido por las cercanías del cementerio de su ciudad, cuando tropezó con un grupo de albañiles trabajando afanosamente.

—¿Qué hacen ustedes?

—Estamos arreglando el muro del cementerio. Ya ve, señor, el tiempo lo ha derruído.

—¿Y para qué amuralláis el cementerio, muchachos? Los que están dentro no pueden salir y los que estamos fuera no queremos entrar.

Pasando el rato

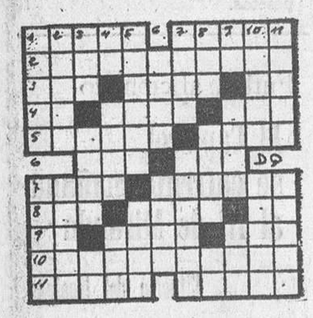

HORIZONTALES. — 1: Alabado. Cabalmente. — 2: Hierba cuya raíz se usa como diurético. — 3: Ave palmípeda. Montecillo de arena en el desierto. Contracción de artículo. — 4: Símbolo del sodio. Ala de las aves. Río de Siberia. — 5: Secreto, recóndito. Ciudad de Arabia. — 6: Nombre de letra. Medida de longitud. — 7: Tacha, defecto. Prelado. — 8: Metal precioso. Plural de letra. Noventa y nueve. — 9: Consonante repetida. Cada uno de los períodos de la vida humana. (Al rev.) Condenada. — 10: Calidad dañosa que pudre las cosas. — 11: Existe. Nombre de varón.

VERTICALES. — 1: Mamífero carnicero (fem.) Desmañado, inhábil. — 2: Nombre de varón. (Al rev.) Cada uno de los costados del vientre del atún. — 3: Aquí. Número. Consonantes. — 4: Nota musical. Parte del árbol. Período de tiempo. — 5: Mande. Paraíso. 6: Líquido de las frutas. Rezad. 7: Figura geométrica. Arbol betuláceo. — 8: Nombre de mujer. Licor. Mugido. — 9: Nombre de letra Composiciones líricas Las repúblicas Argentina, Brasil y Chile — 10: Moro. Villa de la provincia de Barcelona. — 11: Cabeza de partido en la provincia de Pontevedra. Mineral terroso, amarillo, usado en pintura (pl).

SOLUCIONES

AL CRUCIGRAMA:

HORIZONTALES. — 1: Oral. Cos. — 2: Retoca. — 3: Og. Nepal. — 4: Sen. Zara. — 5: Nao. Rin. — 6: Lis. Can. — 7: Azar. Sar. — 8: Malos. Sa. — 9: Arenas. — 10: Sos. Lena.

VERTICALES. — 1: Oros. Lamas. — 2: Genízaro. — 3: Ar. Nasales. — 4: Len. Ron. — 5: Tez. Sal. — 6: Coparas. Se. — 7: Ocarinas. — 8: Salan. Rama.

AL JEROGLIFICO:

Lo vigilan tres

A LOS SIETE ERRORES:

Ladrillo pared, madera árbol, pelo joven del centro, solapa joven del centro, cejas joven de la derecha, manga joven de la izquierda, cuello joven de la derecha.

—¿Qué estáis tramando?

MEDICOS Y ENFERMOS

Dos amigos entrados en años, aunque de muy buen ver, circulan por la acera, calle adelante, hablando de sus cosas. De pronto, uno de ellos exclama:

—¡Vamos a la acera de enfrente, Fede! ¡Anda de prisa!

—¿Pues? ¿Qué te pasa, Nico?

—Es que allí viene mi médico y no quiero que me vea.

—¿Le debes algo?

—No. Es que hace dos años que no estoy enfermo y a lo mejor cree que lo hago adrede.

EL PERRO Y EL HOMBRE

En el colegio, la profesora señala a las alumnas como estudio de redacción: «Describir las reacciones de un perro que os ha salvado la vida».

Juanita, de nueve años, escribe resuelta y fríamente:

«Y el perro se aleja moviendo la cola con reconocimiento. Pocos hombres serían capaces de hacer otro tanto».

—¡Hombre, si ustedes no regatean los precios de los recibos que les presentan al cobro, comprendo que mi cuenta esté siempre al descubierto...!

DON CELES

Por OLMO

M.E.C.D. 2017