DIRECTOR:
Esteban Sáez Alvarado
EMPRESA EDITORA:
«Diario de Burgos, S. A.»

Diario de Burgos

FUNDADO EN 1891

DOMINGO, 25 DE ENERO DE 1970
AÑO LXXX — N.º 24.329
EJEMPLAR: TRES PESETAS

REDACCION, ADMINISTRACION Y TALLERES: VITORIA, 13 ● APARTADO, 46 ● TELEFONOS: REDACCION, 201280 — ADMINISTRACION, 207148 ● Dep. legal Bu 5-1958

HOY SERA CANONIZADA POR S. S. PABLO VI LA ESPAÑOLA MADRE SOLEDAD TORRES ACOSTA

López Bravo llegó ayer, presidiendo una misión oficial

Un próximo viaje del ministro a París

Se entrevistará con Pompidou y varios miembros del Gobierno galo

Madrid (Cifra).— Sin haber cumplido aún los primeros cien días al frente de su departamento, el ministro de Asuntos Exteriores, don Gregorio López Bravo emprendió, a las tres de esta tarde, su cuarto viaje oficial, con destino a Roma, presidiendo la misión extraordinaria que asistirá a los actos de canonización de la beata Soledad Torres Acosta.

Con anterioridad, a mediodía, emprendió también viaje a la Ciudad Eterna una representación del Ayuntamiento madrileño.

EN ROMA

Roma (Efe).— A las 18,05, hora local, llegó al aeropuerto de Fiumicino, procedente de Madrid, el ministro español de Asuntos Exteriores, don Gregorio López Bravo, al frente de la delegación que representará a España en la ceremonia de canonización de la beata María Soledad Torres Acosta.

COMENTARIOS DE PRENSA

Roma (Efe). — Los periódicos romanos "Il Messagero" e "Il Tempo" destacan en sus ediciones de hoy la noticia de la audiencia que Su Santidad el Papa concederá el próximo lunes al ministro español de Asuntos Exteriores.

En la información se hace notar que "las relaciones entre la Iglesia y Estado en España, reguladas por un Concordato que se considera superado en muchos aspectos con el transcurso del tiempo, figuran entre los temas de las conversaciones que el mi-

(Pasa a séptima página)

El Cairo. — Un momento de la entrevista mantenida por el ministro español de Asuntos Exteriores, don Gregorio López Bravo, con el presidente de la R.A.U., Gamal Abdel Nasser (Telefoto UPI-CIFRA)

Amonestación de Rumor a su ministro de Trabajo

En una conferencia de Prensa abordó temas que no le incumben

Nuevos incidentes en Londonderry

Bonn (Efe). — Durante la jornada del sábado continuaron, con alternativas las demoras del tráfico de camiones por las autopistas interzonales, que cruzan hacia Berlín occidental, el territorio de la «República democrática ademana». Las autoridades de Berlín-Este han aplicado también hoy el sistema del «trámite lento» en la regulación del paso de vehículos, mediante uso injustificado de la luz roja en los semáforos de carretera, ninguna clase de retrasos ni entorpecimiento se ha registrado, en cambio, por ferrocarril ni por vía fluvial o aérea.

INCIDENTES EN ULSTER

Londonderry (Irlanda del Norte) (Efe). — Cerca de 400 soldados británicos tuvieron que intervenir hoy en el centro de Londonderry, después de un choque de dos grupos rivales en el que se lanzaron piedras y botellas vacías.

El incidente comenzó cuando un grupo de la Asociación de Derechos civiles se manifestó ante la oficina de Correos para protestar por la centura postal.

Los soldados arrestaron a tres personas, después de haber restablecido el orden.

ADVERTENCIA

Roma (Efe). — El jefe del Gobierno llamó anoche la atención al ministro de Trabajo, Carlo Donatt Cattin, por la conferencia de Prensa en la que ha trazado un panorama de la política económica italiana.

Sin querer juzgar las afirmaciones hechas por Donatt Cattin sobre cada uno de los temas tratados, Rumor le ha hecho notar que ha ido más allá de los sectores de su específica competencia, afrontando problemas generales, haciendo observaciones e indicaciones de política económica y financiera que son de responsabilidad de otros ministros; así como hablando de orientaciones y decisiones que corresponden a' Gobierno como tal.

Por todo ello, el jefe del Gobierno ha advertido al ministro

(Pasa a séptima página)

SE SOLICITA UNA GESTION BRITANICA EN NIGERIA

Comités de diez países piden que sea acelerado el envío de socorros

París (Efe). — Esta noche se han reunido en París delegaciones de Comités de apoyo por la paz en Nigeria-Biafra, de diez países, y han dirigido un llamamiento al Gobierno del Reino Unido para que «use todo su crédito cerca del Gobierno del general Gowon, a fin de que evite una situación que si perdura, sería el descrédito y el deshonor de los africanos y aislaría al Mundo de una masa de muchos millones de hombres cuyo principal derecho es el de vivir».

Los representantes del citado movimiento de Francia, Inglaterra, Holanda, Bélgica, Rusia, Alemania Italia, Yugoslavia, Norteamérica y Canadá, piden que sean abiertos de nuevo los aeropuertos nigerianos de Uli y Uga y declararon que su movimiento no responde a posiciones de favor ni en contra de ninguna de las partes, sino tan sólo al intento de paz.

También se pidió que fuese aumentado el número de observadores en aquella región del Mundo y se condena la actitud de los «grandes países» que persisten en continuar ejerciendo el comercio de armas.

OJUKWU, EN COSTA DE MARFIL

Abiyán, Costa de Marfil (Efe-UPI).— Las autoridades de Costa de Marfil se han negado hoy a revelar el paradero del derrotado dirigente biafreño, general Odumedwu Ojukwu, pidiendo que la Prensa mundial «respete su retiro».

En una declaración hecha ayer por el presidente, Félix Houphouet-Boigny, cuyo país fue uno de los cuatro que reconoció al fenecido régimen biafreño, manifestó que se había concedido asilo político a Ojukwu, a cambio de la promesa de no comprometerse a actividades políticas.

Esta declaración puso fin a un misterio de dos semanas sobre el paradero del general Ojukwu, el dirigente biafreño que huyó del último reducto de su provincia secesionista el 9 de Enero, con su familia, antes de que el resto de su ejército se rindiera a Nigeria.

Según informes, Ojukwu salió de Biafra la noche del miércoles al jueves, en una fortaleza volante de la segunda guerra mundial y fue conducido a Buake, antigua capital de la tribu baule, a unos 388 kilómetros al Oeste de Abiyán.

LA PRINCESA SOFIA, EN ROMA

Asistirá al bautizo de un sobrino

Roma (Efe). — La Princesa doña Sofía de Grecia, esposa de don Juan Carlos de Borbón, ha llegado esta noche a Roma, procedente de Madrid, para asistir mañana al bautismo del Príncipe Nicolás, último hijo del Rey Constantino de Grecia y la Reina Ana María.

La Princesa, recibida en el aeropuerto de Roma por el embajador de España, don Juan Pablo de Lojendio, regresará a Madrid el lunes.

Hoy se celebra el «Día mundial de los leprosos»

Hay unos 15.000.000 de enfermos

Madrid (Logos).— Mañana se celebra en todo el Mundo la XVII Jornada mundial de los leprosos, fundada en 1954 por Raúl Follereau, conocido también por «El apóstol de los leprosos».

Se calcula que hay en el Mundo quince millones de leprosos (diez millones sin asistencia alguna), configurados en su mayor parte en los países del «tercer mundo». En España existen unos seis a siete mil leprosos.

HOY, PROCLAMACION DEL "GRAN PREMIO POETICO DE LA HISPANIDAD", EN BURGOS

Asistirán al acto el director del Instituto de Cultura Hispánica, el grupo de «Alforjas para la Poesía», el embajador de Nicaragua y el Conde de los Andes

La Coral de Valparaíso que esta noche dará un concierto en el Teatro Avenida, con motivo de la proclamación del «Gran certamen poético de la Hispanidad».

A mediodía, recital de poetas nacionales, en el Teatro Avenida y por la noche concierto de la Coral de Valparaíso

Desde a[illegible]r son huespedes de Burgos los ilustres poetas que integran el grupo de "Alforjas para la Poesía" con su insigne creador, don Conrado Blanco, el director del Instituto de Cultura Hispánica don Gregorio Marañón Moya, el decano de los diplomáticos hispano-americanos acreditados en España que lo es el embajador de Nicaragua don Vicente Urcullu y el Conde los Andes. Los poetas se alojan en 'El Vallés", de Briviesca y los demás en el "Landa Palace"

Su presencia en Burgos tiene por objeto asistir hoy, a las doce de mañana, al acto que tendrá lugar en el Ayuntamiento, de creación oficial y proclamación del "Gran Certamen Poético de la Hispanidad" instituido por el ilustre burgalés don Conrado Blanco y dotado de 22 premios, uno por cada uno de los pueblos americanos de habla española, más los correspondientes a Brasil y la comunidad hispánica de Estados Unidos. A este acto han sido invitadas autoridades burgalesas y el director de la Asociación Cultural Iberoamericana de Burgos, además de los miembros de la Corporación municipal.

El secretario de "Alforjas para la Poesía"

(Pasa a séptima página)

SE TRATARA DE HACER UN CENSO GENERAL MUY COMPLETO

Próxima campaña para estimular en los ciudadanos su sentido de colaboración

Madrid (Logos). — El decreto de la Presidencia del Gobierno, aprobado por el Consejo de ministros, sobre la reforma de los censos generales de la Nación está en la línea de cumplimiento de lo que ya constituye una antigua tradición, la de la realización de un censo general cada diez años precisamente en los años que terminan en cero.

Según nos han informado en el Instituto Nacional de Estadística, este censo general estará referido al 31 de Diciembre de 1970. Se realizarán un censo de población y varios censos económicos: de vivienda, de edificios y de locales (es decir, aquellas dependencias que no son viviendas, como fábricas, tiendas, talleres, garajes). Estos censos tienen una gran importancia no sólo para la planificación económica, sino también para el conocimiento de las necesidades generales de la población.

Para llevar a cabo el censo general se distribuirán los correspondientes impresos entre los ocho millones de casas españolas.

El Instituto Nacional de Estadística se dispone, a lo largo de este año, a realizar una campaña para despertar la conciencia de los ciudadanos en el sentido de que colaboren con la Administración en la realización de estos censos generales.

LOS PROPIETARIOS DE APARATOS DE TELEVISION EN LUGARES PUBLICOS, DEBEN PAGAR DERECHOS DE AUTOR

Madrid (Cifra).— «En todos los casos y sin excepción alguna, los usuarios de aparatos de televisión en establecimientos públicos, tienen que satisfacer en concepto de derechos de autor, las tarifas que la Sociedad general de Autores de España tiene fijadas sobre esta modalidad de uso de la propiedad intelectual», ha declarado el presidente de la Sociedad de Autores de España, don Victor Ruiz Iriarte, a la pregunta sobre cuál es el alcance de una sentencia del Supremo sobre este problema, que ha aparecido en algunos periódicos de la mañana, para evitar falsas interpretaciones ya que dicha sentencia no afecta para nada al indiscutible derecho de los autores de fijar estas tarifas y a la obligación de los usuarios de satisfacerlas.

¿SE ALQUILA TOS?

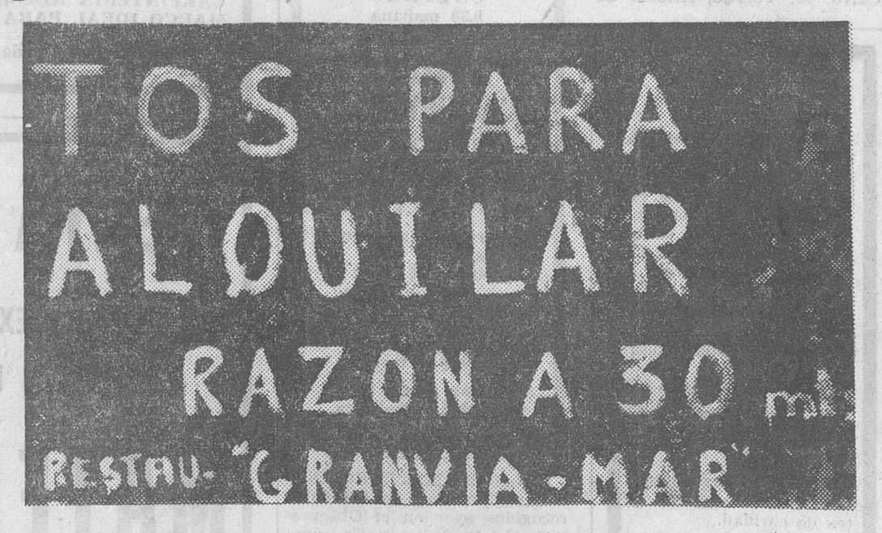

Es, naturalmente, una broma del fotógrafo. El cartel no indica exactamente lo que se lee sino algo diferente: apartamentos. Lo que ocurre es que las sílabas «apartamen» están en la parte superior, algo distanciadas. — (Foto FIEL)

EL FUTURO PRESIDENTE DE MEJICO Y ESPAÑA

Echeverría ha eludido una respuesta sobre si serán por él modificadas las relaciones políticas

A finales de Abril visitará Madrid el ministro alemán del Exterior

Méjico (Efe). — En una conferencia de Prensa con los corresponsales extranjeros, en la que el tema del futuro político Méjico-España fue uno de los más importantes, el candidato del partido en el Poder «PRI», Luis Echeverría, eludió una respuesta a la posible modificación del status diplomático con España.

Luis Echeverría, que gobernará al país una vez que gane las elecciones de Julio próximo, manifestó nuevamente su fe revolucionaria, al ser interrogado sobre si seguiría manteniendo relaciones diplomáticas con la «República española en el exilio» o si introduciría un cambio para establecer ese tipo de vínculos con el actual Gobierno español o con la Monarquía, el día que se produzca.

Tras de reiterar los lazos de todo tipo que unen a Méjico y a España, a la que llamó Madre Patria, realizó un breve examen de la reciente historia política española en la que se mostró contrariado al régimen surgido de la guerra, del mismo modo que atribuyó a la República surgida en 1931 responsabilidad en los acontecimientos que culminaron con el alzamiento del 18 de Julio. «Si una parte de España saludó al estilo fascista, la otra lo hizo con el puño cerrado», dijo.

Por su diplomacia tradicional, Méjico apoyó y sigue reconociendo a la «República en el exilio», si bien admitió que las circunstancias habían cambiado y que muchas asperezas se había limado a través de los viajes que ahora hacen a España antiguos republicanos. En lo que se refiere a la institucionalización de la Monarquía en la figura del Príncipe Juan Carlos, declaró: «No ponemos ni quitamos Rey», aludiendo a la no ingerencia de Méjico en los asuntos internos de España.

«No intervenimos en política ajena. Ignoramos lo que vaya

(Pasa a séptima página)

LOS INSECTOS CAUSAN EN LAS COSECHAS ESPAÑOLAS DAÑOS POR 16.000 MILLONES

Madrid (Logos).—"Las plagas de insectos arruinan en España cosechas por valor de unos 15 a 16.000 millones de pesetas, según escribe el doctor Baluja, jefe de un grupo de investigación que estudia la contaminación por plaguicidas en el medio, en un artículo publicado en la revista "IQ" en el que estudia los pros y los contras del uso de plaguicidas, como parte de un estudio en el que se examina la contaminación en España por plaguicidas y sus comparaciones con otros países de gran actualidad ahora en el Mundo.

EL RUIDO Y SUS PELIGROS

Madrid (Logos).—"El ruido humano origina trastornos que afectan a la salud, a la intimidad y al comportamiento social del hombre".

Admitir el principio de que una mejora del clima de ruido urbano, aún a costa de inversiones, supone una repercusión económica positiva y formular la necesidad de controlar el ruido, tanto desde un punto de vista legislativo, urbanístico, arquitectonico e incluso escolar, con la enseñanza de las repercusiones que aquél tiene, es la doctrina que alientan las quince conclusiones a que ha llegado el coloquio sobre "Problemas sociales del ruido urbano" celebrado en esta capital.

M.E.C.D. 2017

Postal

ANONIMO A CONRADO BLANCO

POR supuesto: hoy teníamos que volver a hablar de los versos de la Hispanidad. Es el día. Se van a convocar veintidós premios. esos que iban a unir más que los empréstitos a la O.E.A. y todo lo que dijimos hace poco. Por supuesto, también teníamos nuestro artículo a medio pensar. Claro, había que hablar de Conrado Blanco. Ya se nos había ido la pluma por un montón de frases, todas elogiosas, tratando de dar con el perfil del alma de este hombre. Pero un anónimo nos las ha tirado abajo.

¿Saben lo que es un anónimo? Sí, claro. El anónimo es un papel sucio, aunque venga impoluto y doncel, que va a la basura indefectiblemente. Pero este anónimo es de otra clase. Lleva alma de poeta, pluma cortada a golpe de hermosura... es el anónimo de un poeta. ¿Quién? Esta vez, la poesía viene de incógnito y se expresa así:

SALUDO A CONRADO BLANCO

Niño tú, qué niño verso
te nació entre los pinares:
Neila, Sanza, Urbión, qué nombres
para abrirle a España cauce.
Te fuiste por las riberas
de Arlanza, sueño adelante,
y Quintanar quedó sola
con las nubes, enredándose.
Arlanza, América, Burgos:
hoy vuelve tu amor a mares.
Verso se está haciendo el agua
por Salas de los Infantes.

No decimos más que aquello que ya hemos dicho un par de veces: al Mundo lo salvan los poetas o lo damos por perdido. ¿Se dan cuenta? Los poetas son capaces de no pedir siquiera ver su nombre escrito cuando trenzan hermosura...

Ibamos a hablar de Conrado Blanco. Una mano amablemente anónima nos ha tirado el artículo. Otra vez será.

BURGENSE

DE LOS CENTROS OFICIALES

GOBIERNO CIVIL

VISITAS.— En la mañana de ayer, el gobernador civil y jefe provincial del Movimiento, don Federico Trillo-Figueroa y Vázquez, recibió en su despacho oficial del Gobierno civil, al excelentísimo y reverendísimo señor don Segundo García de Sierra y Méndez, arzobispo de Burgos, devolviendo de esta forma la visita que en su día le hiciera el gobernador civil y jefe provincial del Movimiento a raíz de su toma de posesión.

Asimismo recibió a los siguientes señores:

Don José Ortiz Navacerrada, delegado de Educación y Ciencia acompañado del vicepresidente y secretario de la Junta de Formación Profesional don Julián Lizondo y don Alberto Gil Carcedo; don Leandro Ruiz González de Linares, director del Instituto de Enseñanza Media masculino; don José Matesanz Sanz, inspector de Enseñanza primaria; don Ernesto Ruiz González de Linares, director de la Escuela Profesional de Comercio; presidente del Colegio Oficial de Farmacéuticos y miembros de la Junta del mismo, acompañado por don Gregorio López Sorrón, procurador en Cortes; don Juan Manuel García Gallardo, delegado de Asociaciones del Movimiento y presidente de la Asociación de Cabezas de Familia; don Zacarías Manzanal, don Arturo Gil Menéndez y don José Luis Cortés, presidente del Consejo de Administración y director gerente de la Central Lechera de Burgos.

POLICIA MUNICIPAL

HALLAZGOS.— En la Policía municipal y para las personas que acrediten ser sus porpietarios, se encuentran depositados los siguientes objetos:

Tres carteras con dinero, un monedero con dinero, una medalla con cadena, una pulsera, un reloj de señora, cinco paraguas, dos pares de gafas, una bufanda, un par de manoplas de cuero, un par de zapatos, un bolso de niña, tres novelas y una rueda de automóvil.

†

El novenario de rosarios que dará comienzo mañana, lunes, día 26, a las OCHO de la tarde, en la iglesia parroquial de San Lorenzo y las misas gregorianas que darán comienzo el día 30, a las OCHO Y MEDIA de la mañana en dicha iglesia, serán aplicados por el eterno descanso del alma de

LA SEÑORA

D.ª PETRA GARCIA ORTEGA

Fallecida el día 22 de los corrientes

(Q. E. P. D.)

LA FAMILIA agradecerá la asistencia a dichos actos de caridad.

†

El novenario de misas que dará comienzo mañana, lunes, a las 7,15 de la tarde, en la capilla de la Inmaculada (Barriada Militar), será aplicado por el alma de

LA SEÑORITA

Matilde López de Rivas

Que falleció el 21 del corriente mes

(Q. E. P .D.)

Sus padres, hermanos y demás familia agradecerán la asistencia a tan piadosos actos.

Burgos, 25 de Enero de 1970.

†

EL SEÑOR

DON APOLINAR CEBALLOS GARCIA

Falleció en el día de ayer, a los 38 años de edad, confortado con los Santos Sacramentos y la bendición de S. S.

(Q. E. P. D.)

Su resignada esposa, doña Carmen Martín Andrés; hijas, María Teresa, Ana María y María Mercedes; hermanos, Isidro, Felipe, Teresa, Angel y Carmen; hermanos políticos, sobrinos, primos y demás familia

RUEGAN una oración por el eterno descanso de su alma y la asistencia a las honras fúnebres y funeral que se celebrarán en la iglesia parroquial de SAN PEDRO DE LA FUENTE, las primeras HOY, DOMINGO, a las DIEZ Y MEDIA y seguidamente a la conducción del cadáver al cementerio de San José. El funeral tendrá lugar MAÑANA, LUNES, a las DIEZ, actos de piedad por los que les anticipan las más sinceras gracias.

Casa doliente: calle Emperador, 64.

Burgos, 25 de Enero de 1970.

«La Misericordia» (Gran funeraria)

†

Las misas gregorianas que darán comienzo mañana, lunes, a las SIETE Y MEDIA de la tarde, en el altar mayor de la Santa Iglesia Catedral, serán aplicadas por el eterno descanso del alma de

EL SEÑOR

Don Ursino Vitoria Burgoa

Fallecido el día 18 de los corrientes

Q. E. P. D.

La familia agradecerá la asistencia a dichos actos de caridad.

Burgos, 25 Enero 1970

BURGOS AL DIA

NOTICIAS

MOVIMIENTO DEMOGRAFICO. — Durante el día de ayer, se verificaron en el Registro Civil las siguientes inscripciones:

Nacimientos: José Luis Castañeda Albear, María Elena Juez García, Mirian Macías Quintanilla, Silvia Peña Jebra.

Matrimonios: Don Vicente Martínez Lozano con doña María del Carmen Cuevas Pascua, mañana a la una, en San Pedro de la Fuente.

HOY, DOMINGO, día 25

A BELORADO

Fiestas de Nuestra Señora la Virgen de Belén.

GRAN BAILE EN SALA FIESTAS «Oro Negro»

Salida, 6 tarde

A VILLANUEVA DE ARGAÑO

GRAN BAILE EN SALON

Salida, 6,30 tarde

A SASAMON

GRAN BAILE EN SALON

Salida, 6,30 tarde

A MELGAR DE FERNAMENTAL

GRAN BAILE, EN SALA DE FIESTAS «La Perla». MAGNIFICO AMBIENTE

Salida, 6,45 tarde

A PRADOLUENGO

GRAN BAILE EN SALA DE FIESTAS «Oropesa»

Salida, 7 tarde

Viajes CLUNIA

Ag. V. G. B. 134

Paloma, 25 — Tfno 206633

SEÑORA

Sin molestia para usted le renovamos su anticuado y frío piso suelo de baldosas por vistosos y modernos parket, sintasol, etc.

M. OJEDA

Barriada Juan XXIII número 1. Teléfono 205740-648

NECESITAMOS MECANICO OFICIAL 1.ª

AUTOMOVILES SOTO Y ALONSO, S. L.

Andrés Martínez Zatorre, 17

FARMACIAS DE GUARDIA. Hoy, domingo, Atienza, Lain Calvo, 19; Torrijo, Aranda de Duero, 6 y Carcedo, Vitoria - Barriada Juan XXIII.

Mañana: Chamorro, Martínez del Campo, 1; Martínez Avendaño, Puebla, 20; Lastra, Molinillo, 24, y Gómez Bermúdez, San Pedro y San Felices, 14.

ALQUILO

Grúa Torre IMENASA

de 40 m. de altura

Montajes Metálicos Delgado

Teléfono 202113

APRENDIZ - A

para farmacia, se necesita. Informes: Mariano Rico. San Juan, 41, 3.º

(ROC. Núm. 95)

SE VENDE PISO

ocho habitaciones más servicios.

General Sanjurjo

Informes: esta Administración.

GRATITUD. — Doña María Victoria González García, don José Uzquiza Moral y demás familia de doña Petra García Ortega fallecida el día 22 de los corrientes (Q. E. P. D.), nos ruegan expresemos en su nombre el agradecimiento a cuantas personas asistieron al entierro y funeral.

—La familia de don Constancio García Ojeda, fallecido el pasado día 16 (Q. E. P. D.) agradece por medio de estas líneas —ante la imposibilidad de hacerlo personalmente— a cuantas personas asistieron al funeral y entierro celebrados en sufragio de su alma.

—Los padres, hermanos y demás familia de la señorita Matilde López de Rivas, fallecida el pasado día 21 (Q. E. P. D.), nos ruegan expresemos en su nombre el agradecimiento a cuantas personas asistieron al entierro y funeral celebrados en sufragio del alma de la finada.

COCHINILLO ASADO

especialidad

RESTAURANTE

BONFIN

TELEFONO 206193

SERVICIO A DOMICILIO

EL CUPON PRO CIEGOS.— En el sorteo celebrado en el día de ayer resultó premiado con 1.250 pesetas el número 959 y con 125 pesetas, todos los números terminados en 59.

SOTO Y ALONSO, S. L.

HOY, DOMINGO, DIA 25

A OÑA

BRIVIESCA

TRESPADERNE

SALIDAS

9,30 mañana

5 y 6,30 tarde

A LANTADILLA

CASTROJERIZ

SALIDAS

5,30 tarde

A PAMPLIEGA

Señoritas entrada gratis a la Sala.

Salida 5,30 tarde

A ESTEPAR

SALIDAS

5,30 y 7 tarde

Taquillas núms. 5 y 6 Estación Autobuses

BOLETIN METEOROLOGICO, comprensivo de los datos recogidos ayer en el Observatorio del Instituto de Enseñanza Media.

Barómetro. — A las ocho de la mañana, 689,2; a las dos de la tarde, 689,6; a las siete de la tarde, 688,4.

Temperatura ambiente.—Máxima, 6,6 grados, a las 17 horas; mínima, 3,8, a las 10.

Dirección y velocidad del viento. — A las ocho de la mañana NW—7 Kms.; a las dos de la tarde, NW—14 Kms.; a las siete de la tarde, SW—11 kilómetros.

Lluvia, inapreciable.

Humedad, 91 por 100.

TRASPASO

Bar - Cafetería

Próximo a inaugurar en San Francisco. 74.

Informes: Teléfonos 203689 y 209668.

Coches sin conductor

Garaje Turismo

TRASLADO DE CONSULTA.— El Dr. Buitrago Morote suspende su consulta de Cardiología, reanudándola el día 1.º de Febrero en Fernando Alvarez, número 3 (junto a la Audiencia).

SE VENDE

BARRA DE BAR

Con estantería seminueva.

Informes Teléfonos 203689 y 209668.

CONATO DE INCENDIO.— A las cuatro y media de la tarde de ayer, acudieron los bomberos a sofocar un conato de incendio registrado al quemarse el hollín de la chimenea de la casa número 15, tercer piso, de la calle de San Cosme.

PARA VER BIEN
PARA OIR BIEN
OPTICA INTERNACIONAL
Guillermo Frühbeck
Especialidad microlentillas
Espolón. 30

Quisicosas LOCALES

A mediodía de ayer un ciclista atropelló ligeramente a un niño en el paso de peatones de la plaza de Miguel Primo de Rivera y hacia el lado de «Correos viejo» a la Diputación. La mamá del niño protestó indignada. También los transeúntes y el agente municipal de servicio.

Ya se sabe. Los expertos en tráfico aseguran que los pasos de peatones nunca ofrecen seguridad. Pero cabe preguntar: ¿No deben ser respetados, por peatones y automovilistas y ciclistas?

Multa al transgresor ¡y Santas Pascuas!

—o—

El «burgalés» que nos dirige una denuncia sobre supuesta irregularidad en la aplicación de sanciones por el motorista municipal de servicio —no dice quién ni dónde se produjo el hecho— debe hacerlo directamente a la Policía municipal o al Ayuntamiento.

No se pueden generalizar aspectos de esta naturaleza. Y hay que concretar, y «dar la cara», haciéndose uno responsable de lo que dice. Por eso le invitamos cordialmente a que exponga su queja —si le asiste la razón— a los organismos competentes: Ayuntamiento o Policía municipal.

—o—

Portales y escaleras. Muchos están hechos una verdadera pena. Sobre esto se quejan numerosos vecinos, que preguntan por qué no se aplica severamente la ordenanza y se obliga a los caseros a observarla. Además, en determinados edificios faltan luces en los portales y en las escaleras.

Esto no debe permitirse. Inspección al canto, y multa. Será la única forma de solucionarlo.

—o—

Se han paralizado las obras de construcción de la nueva iglesia parroquial de la Virgen de Fátima. ¿No es una pena? Hasta la fecha se han pagado cinco —o más— millones de pesetas por obra hecha, pero falta, entre otras cosas, cubrir aguas. La contrata, por lo visto, no ha cumplido las obligaciones contraídas y en los plazos marcados, el arzobispado y la parroquia han soltado «cuartos» en abundancia.

¿No es una verdadera pena que se paralicen las obras? ¿Serán los propios feligreses quienes tengan que solucionarlo trabajando en prestación personal? El problema debe tener solución.

—o—

En el grupo escolar —a la entrada— que la Caja de Ahorros Municipal ha construído al pie casi de la Avenida de Vigón, se ha colocado —bien colocado— un cartel que prohibe entrar coches en el recinto escolar para evitar atropellos, con excepción de los vehículos de servicio.

Esto se ha hecho para evitar tristes accidentes, como los dos que han ocurrido, aunque sin consecuencias graves, pero todavía hay «caraduras» que no se enteran.

Multa y nada de contemplaciones.

Martinillos

OBRAS URGENTES DE RESTAURACION EN LA PUERTA MUDEJAR DE SAN ESTEBAN

El consejero provincial de Bellas Artes de Burgos ha recibido, previa propuesta del mismo, un comunicado de la Dirección general de Bellas Artes, para que con la máxima urgencia se restaure esta puerta mudéjar de San Esteban y un lienzo de la muralla adjunta, joya mudéjar del siglo XIV, por un importe de 99.000 ptas.

Al propio tiempo el mencionado consejero acaba de recibir un oficio del alcalde en el que le comunica haber cursado instrucciones oportunas para la limpieza de sus alrededores y protección del monumento.

Mil plácemes merecen los organismos mencionados por la presteza con que se han llevado las gestiones, pues el monumento en realidad se lo merece, ya que Burgos no anda sobrado de monumentos arábigos.

AVISO

Recuperación vajas cervezas marca GULDER en exclusiva VEDRINES. Avisos: 208613

BURGOS HACE 30 AÑOS

Del DIARIO DE BURGOS correspondiente al jueves, 25 de Enero de 1940

AYER celebró sesión la Comisión municipal Permanente, que tomó en consideración una importante moción-escrito del capitular Sr. Martínez Lostau, acordándose el nombramiento de una comisión especial para examinar las proposiciones siguientes: construcción de mil viviendas protegidas de tipo urbano; otras doscientas viviendas rurales para asentamiento de otras tantas familias de braceros o simples peones de edad superior a los cuarenta años; expropiación y derribo de 80.000 metros cuadrados de edificaciones insalubres en los barrios altos de la ciudad y en la zona vieja; derribo y nueva construcción de matadero y mercado de ganados y del edificio del convento de la Madre de Dios, Alhóndiga y almacenes del Ayuntamiento; urbanización y reparcelación de la zona alta de la ciudad con arreglo a las líneas generales de la proyectada ciudad-jardín; urbanización de las zonas afectas y construcción de 35.000 metros cuadrados de naves para fomentar la instalación de nuevas industrias. El proyecto, que se ajustaría a los beneficios de la ley del Instituto Nacional de la Vivienda, significaría una totalidad de 20 millones de pesetas. Con arreglo a dicha ley, la Corporación en veinte años, realizaría la primera parte del proyecto y el Instituto abonaría doce millones de la cifra total. La Comisión que estudiará dicho proyecto estará constituída por los presidentes de la Comisiones de Hacienda y Abastos y los capitulares señores Varea, Sáiz Peña, Fuentes, Remacha y Nebreda, con el autor de la moción.

En la misma sesión se leyó un oficio de la Comandancia de Obras solicitando que se manifiesten las condiciones en que el edificio y terrenos de la Granja Agrícola sería cedida a dicho organismo para el establecimiento de diversos servicios y otro oficio del coronel jefe de la Guardia Civil rogando que la Corporación indique si podría facilitar local propio y gratuito para instalación de doscientos números de la Benemérita que han de efectuar un curso en esta plaza.

✻ LA temperatura máxima de ayer fue de 3,4 bajo cero y la mínima de 18,0 bajo cero.

SE ALQUILAN

LONJAS COMERCIALES

Informes: Teléfonos 205266

CARTELERA DE ESPECTACULOS

AVENIDA. — Hoy, 5,15, 7,45 y 10,45. Sensacional estreno. **«Hombre marcado»** (s. c.) María Schell. Rod Steiger, Stuart Whitman. Diferente, audaz, reveladora. La historia más atrevida, en su verismo jamás contada en imágenes. Mayores 18 años.

CALATRAVAS. — 5,15, 7,45 (numerada) y 10,45. Super-estreno 70 mm., con Lee Van Cleff, Jack Kelly y Gotz George, en **«Los chacales del desierto»** (3R) lato histórico. Mayores ¡8 Hombres frente a frente sólo para matarse. Un reaños.

COLISEO. — Hoy, 5,30, 7,45 (numerada) y 10,45. Estreno cumbre. El film de la intriga y emoción constantes. **«Siete minutos para morir»** (s. c.). Fuerte, vigorosa, apasionante. Mayores 14 años.

CONDAL. — Hoy, continua de 4 a 1. Un programa verdaderamente insuperable. **«Joaquín Murrieta»** (3). Formidable, violenta, arrolladora, en Cinemascope - Tecnicolor, y **«Sor Ye-yé»** (2), divertidísima, en eastmancolor. (Mayores de 14 años).

CONSULADO. — La comedia picaresca de este o de cualquier año: **«Mejor viuda que...»** (s. c.) en Technicolor, con Virna Lisi, Peter MacEnery, Gabriele Ferzetti. Sesiones: 5,30, 7,45 y 10,45. (Para mayores de 18 años). Una sátira «a la siciliana».

CORDON. — 5,30, 7,45 y 10,45. ¡Un buen estreno! La película que será el comentario de Burgos durante la semana: **«Las amigas»** (3). Color. Se quieren, se envidian ¡y se despellejan! Sonia Bruno, Teresa Gimpera, Florinda Chico, etc. Mayores 18.

DUCAL. — Hoy, de 4 a 12. Fabuloso programa doble. **«Loca juventud»** (s. c.) Sensacional estreno con Joselito. Un film fuerte, violento y apasionante y **«Costa de los diamantes»** (3). Richard Todd. De intriga y emoción. Mayores de 18 años.

GOYA. — **«Un tren para Durango»** (3). El mejor «western» del cine moderno (Para mayores de 14 años). En Techniscope y Technicolor. La historia del Oeste única en su género. Un verdadero estreno de gala. Sesiones 5,30, 7,45 y 10,45.

GRAN TEATRO. — Hoy, a las 5,15, 7,45 y 10,45 noche. Estreno del más indiscutible golpe cómico del año, con Louis de Funes **«El gran golpe»** (2). El mejor elogio de esta película son las carcajadas que provoca. Todos los públicos.

REX. — Hoy, de 4 a 10. Formidable doble de continuación de estreno. **«Frente al amor y la muerte»** (3 R). Cruenta y despiadada y **«Nuevos internos»** (3). Brillante, humana y desenfadada. Mayores 18 años.

TIVOLI. — 4,45, 7,45 y 10,45. Rogamos puntualidad. ¡Otro gran estreno! y van..., en scop-color, con Shirley MacLaine y Jack Lemmon: **«Irma la dulce»** (s. c.). Una historia de amor, humor y ternura en el París prohibido. Rigurosa mayores 18.

CALIFICACION MORAL

1, niños; 2, mayores de 14 años; 3, mayores de 18 años; 3-R, mayores de 18 años, con reparos y 4, gravemente peligrosa.

¡¡ATENCION, CONSTRUCTORES!!

TERRAZOS CARVAJAL ES PISAR ELEGANCIA. ES BRILLO EN EL SUELO. CARVAJAL ES CALIDAD.

CARPINTERIA ALUMINIO SANBLES, ES EL MARCO IDEAL PARA SUS VENTANAS.

Informes: Publicidad MAPP.—A. MARTINEZ, 7

VENTA ESPECIAL

TODAS EXISTENCIAS POR FIN DE TEMPORADA

MATEOS - Moneda, 5

M.E.C.D. 2017

EL MUNDO EN OCHO DIAS

Por Tomás CERRO CORROCHANO

UNA caricatura publicada en el «Herald Tribune» sobre la reanudación de las conversaciones de Varsovia entre los Estados Unidos y la China de Mao presenta a dos diplomáticos sentados frente a frente en una mesa y que empiezan a hablar a la vez. «Como decíamos hace ahora un par de años, nosotros no estamos de acuerdo con lo que ustedes dicen».

La caricatura es buena. Al salir de la primera reunión —que ha durado casi exactamente una hora— el representante norteamericano ha dicho que han hablado de temas de interés común y «no ha sido fijada ninguna fecha para el próximo encuentro».

Por su parte, los chinos han publicado un comunicado cuyo párrafo más importante hace constar que «las dos partes han llegado a un acuerdo para que la fecha de su próximo encuentro sea decidida ulteriormente previa consulta».

No es mucho. Sin embargo, no faltan comentarios que consideran la reanudación de estos encuentros como algo de primera importancia, en cuanto vienen a constituir el tercer lado del triángulo cuyos otros dos son las negociaciones chino-soviéticas de Pekín (cuestión fronteras) y las negociaciones yanki-soviéticas (temas nucleares).

Lo que parece cierto, a juzgar por los comentarios polacos, es que en Moscú se miran con evidente recelo las conferencias iniciadas ahora de nuevo en Varsovia. Un comentarista de la televisión ha dicho sencillamente que los chinos quieren poner obstáculos a la distensión europea.

Mientras tanto, en Italia sigue la coalición de centro-izquierda en el callejón sin salida en que se halla. Los israelitas continúan su pequeña guerra de represalias —de valor militar y psicológico— contra la RAU. Y de Saigón comunican que el Gobierno Sudvietnamita estudia su reorganización militar a fondo con vistas a la «vietnamización» de la guerra, que prevé más rápida de lo que inicialmente esperaba.

WILLY BRANDT Y WALTER ULBRICHT

POR primera vez desde 1961, el presidente de la Alemania de Pankow, Walter Ulbricht, ha celebrado una conferencia de Prensa, a la que han asistido más de cuatrocientos periodistas de todo el Mundo. Se trataba en ella de dejar claro el deseo de negociación de los alemanes comunistas con los alemanes occidentales.

Ulbricht no ha podido demostrar una mayor «inocencia» ni una más clara «buena fe». «Nosotros no ponemos condiciones», ha dicho. «No pedimos absolutamente nada», ha añadido. Hemos dividido, es verdad, Berlín con el famoso muro, pero recuerden ustedes que «Bonn levantó un muro político hace muchos años», ha manifestado después.

Lo malo, según él es que Bonn es un nido de «militarismo», de «revanchismo», de «nazismo». Y así, claro está, no se puede. No hay más remedio que dejar las cosas en su punto.

Ello supone: 1.º), el reconocimiento diplomático de la Alemania roja; 2.º), reconocimiento de las fronteras entre la Alemania comunista y la Alemania Federal; 3.º), renuncia a la pretensión de representar a toda Alemania; 4.º), renuncia a cualquier tentativa de «discriminación» contra la Alemania de Pankow y de sus ciudadanos; 5.º), apertura de relaciones normales en plano de absoluta igualdad entre las dos Alemanias.

Comprenderán los lectores que, por ejemplo, el corresponsal de «La Stampa», de Turín, comente esta parte de la conferencia diciendo: «Ulbricht no ha cedido ni un milímetro, incluso se puede decir que ha subido el precio, sosteniendo al mismo tiempo que es un precio mínimo».

Otro aspecto de la conferencia. Los periódicos presentes le han hecho 68 preguntas. No ha contestado más que a 18. Pero de estas últimas, 16 habían sido hechas por periodistas rojos. Es un modo muy especial de responder.

¿Qué efecto han producido tales declaraciones en la Alemania occidental, especialmente en la oposición? Una frase del jefe de los cristianos sociales, Strauss, parece resumir exactamente el pensamiento de estos últimos: «O Brandt cede a las exigencias de Berlín oriental, con todas consecuencias, o las rechaza y entonces creará una situación más tensa que antes».

NIXON Y EL CONGRESO

EL mensaje del presidente Nixon a las dos Cámaras legislativas marca el fin de la tradicional luna de miel entre el jefe del poder ejecutivo y el Congreso, luna de miel ésta más larga que otras veces. Y no es que el mensaje haya roto hostilidades de ningún género, sino que el 3 de Noviembre del año que ahora empieza se celebrarán en los Estados Unidos las elecciones que, a la mitad de cada mandato presidencial, se celebran por disposición de la ley fundamental yanki para renovar la totalidad de la Cámara de Representantes y un tercio (es decir, 35 escaños) del Senado.

Durante el primer año de Nixon en la Casa Blanca —como dice el «Herald Tribune» no ha habido «confrontaciones dramáticas ni resultados importantes» en ninguna de las dos Cámaras. La mayoría demócrata (cincuenta y siete votos contra cuarenta y tres, en el Senado, y doscientos cuarenta y cinco contra ciento ochenta y nueve, en los Representantes) y el presidente se han dedicado a «tomarse mutuamente las medidas». Y nada más.

Pero ahora la cosa cambia. Son muchos los parlamentarios de la oposición que ven sus actas en el alero y todos los comentaristas, empezando como es natural por los propios norteamericanos, están de acuerdo en que se van a lanzar a fondo contra el presidente, con vistas a las urnas de Noviembre, en primer lugar y, en segundo término, a las elecciones de 1972 en que acaba el cuatrienio de Nixon.

Ha neutralizado este último muy hábilmente, con la fórmula de la »vietnamización de guerra» en el Sudeste asiático, los ataques demócratas en este terreno. Pero presenta ahora un flaco muy vulnerable en el plano de lo económico.

En efecto, el coste de la vida ha subido en 1969 hasta un 6,1 por ciento en los Estados Unidos. Las medidas antiinflacionistas de la Administración Nixon han fracasado. Y el presidente, si de veras se decide a cortar por lo sano, se verá obligado a reducir con mano dura los gastos públicos.

Los demócratas, por el contrario, tratan de aumentar sustancialmente las cantidades destinadas a Educación y Sanidad. Si el presidente entra en el juego, la inflación seguirá su marcha ascendente. Si se niega a ello, la acusación de enemigo de los avances sociales va a tener efectos demoledores sobre su popularidad. Mala disyuntiva.

Espectacular accidente

Riverside (California). — El «Ford» conducido por Buddy Young, durante una de sus volteretas en el espectacular accidente durante la prueba Riverside 500. Un brazo del conductor puede verse tocando casi el suelo. Aparte de las contusiones diversas y la rotura de un brazo, Buddy se encuentra en condiciones satisfactorias. — (Telefoto UPI-CIFRA)

ESPUMA DE LA SEMANA

Por León TRIGO

EL BALON DE SALVAGUARDIA :—: :—: :—:

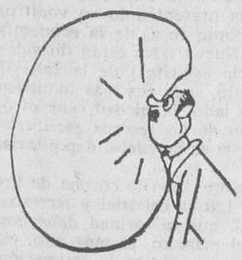

Una firma norteamericana tiene la intención de equipar los autos con un nuevo dispositivo de seguridad. Se trata de un saco de plástico que situado delante del pasajero que va al lado del conductor se infla casi instantáneamente en caso de accidente. Sobre ese saco va a parar la cabeza del viajero que en otro caso se precipitaría contra el cristal del parabrisas, con resultados, la mayoría de las veces, catastróficos.

No obstante, este procedimiento preventivo tiene el inconveniente de ser doloroso. Es como un potente puñetazo que el pasajero recibe en la cara, el estómago y las piernas. Pero más vale un golpe, aunque acompañado de ligeras contusiones, que una herida mortal o al menos grave.

Los ocupantes del vehículo no tienen que intervenir en el funcionamiento de ese dispositivo. Es completamente automático. El balón se hincha, como decíamos, casi instantáneamente tan pronto como un frenazo violento entre en acción. En definitiva el choque no es más que un frenazo en seco.

Al funcionar dicho aparato se produce u ruido de detonación. La duración que necesita el balón para hincharse es de tres décimas de segundo. Después de medio segundo, el balón se deshincha también espontáneamente.

En estos días, los técnicos del automovilismo han hablado y escrito mucho de las innovaciones que pronto se realizarán en el automóvil, pero entre ellas no hay muchas para aumentar la seguridad de los pasajeros. Lo cual es una lástima. El automóvil tiene innumerables ventajas, pero no se puede olvidar que también se ha transformado en uno de los grandes peligros de la actual sociedad.

GRAN ACTIVIDAD DE LA FUTUROLOGIA :-:

La futurología es una ciencia muy joven y una de las más difíciles e inseguras. Si ya la historia es difícil y a veces no es posible explicarse racionalmente los hechos del pasado, ¿cómo no ha de ser difícil la futurología que investiga lo que todavía no ha sucedido?

Se han publicado hace poco en Alemania occidental algunos datos sobre lo que se cree que va a ser la jornada laboral en los años próximos y la verdad es que uno se extasía de contento al pensar lo que se dice que va a ocurrir.

He aquí una estadística referida a la industria del metal, alusiva a la jornada laboral. En 1933 estos trabajadores gozaban de tres días de vacaciones. En 1945 de dos semanas. En 1975 serán de 35 días, pero lo bueno serán de 35 días, pero lo bueno siglo. Se dice que en el año 2000, el trabajador de la mayor parte de las especialidades tendrá doce semanas de vacaciones. Mes y medio en el verano y mes y medio en invierno. Entonces ¿quién trabajará por el hombre? No es ningún secreto: trabajarán las máquinas. En tiempos pasados el hombre era ayudado en su trabajo por los animales, pero estos no suministraban más que una parcial ayuda; en el futuro serán las máquinas. Estas ni se equivocan ni se cansan.

Pero cuando el hombre no deba trabajar demasiando, surgirá un gran problema: ¿qué hacer con tanto ocio? ¿Aburrirse? Quizá aburrirse; pero no creemos que la perspectiva sea demasiado alarmante. Después de todo, creemos que entre aburrirse y trabajar es mejor lo primero. Tampoco trabajando se divierte uno.

UN JAGUAR, LIBRE DE NUEVO :—: :—:

Una bella y delicada mujercita llamada Julia Allen Field ha tenido un gesto digno de todo elogio y admiración. La señorita Julia es rubia, de un rubio suave y desmayado y es una cosa que no falla, las rubias son siempre románticas, bondadosas y sentimentales.

Además el gesto es más meritorio porque ha sido cumplido con una terrible fiera: un jaguar.

La joven señorita Allen tomó el avión —un avión particular en compañía de un jaguar y voló hacia el valle del Amazonas en donde puso a la fiera en libertad. Pero no es sólo un gesto de amistad hacia la fiera, es además un detalle de generosidad supuesto que el jaguar había sido comprado en el zoo de Nueva York en 810 dólares y de allí se le trasladaba a la selva, o sea, a la libertad.

Y ¿por qué el zoo le había vendido? Muy sencillo. La bestia cuyo nombre es "Rebeca" había atacado a uno de sus guardianes y la dirección del zoo estimaba que allí significaba un gran peligro. De modo que se le hubiera sacrificado, si la intervención de la rubia Julita no le hubiera salvado.

Hay personas de sentimientos delicado que son capaces de comprar un pájaro cautivo por tener la alegría de abrirle la jaula y verle volar libre. Algo de eso le ha ocurrido a la señorita Allen, sólo que en vez de un pájaro era un jaguar. Como animales completamente distintos, pero como sentimientos aproximadamente los mismos.

LAS GANANCIAS DEL TENIS :—: :—: :—:

Se acaba de publicar en Alemania una estadística muy curiosa. Se refiere a las ganancias anuales de los jugadores profesionales de tenis.

Considerables ganancias. Estos hombres se forran de dinero, como suele decirse.

Antes, el deporte era puro entretenimiento. Algo así como la actividad o el trabajo de los que no tenían que trabajar. Pero ahora el deporte, en general, no sólo es un trabajo intenso que, en ocasiones llega hasta el dolor, sino que es un medio de ganarse la vida de la forma más espléndida posible.

El profesional de tenis que más ha ganado el pasado año, ha sido Rod Laver, australiano. ¿Saben ustedes cuántos fueron sus ingresos por la práctica del difícil juego? Casi medio millón de marcos alemanes. Como el marco está a 19 pesetas, resulta que el famoso campeón ganó más de nueve millones de pesetas. Se consignan en la lista estadística 18 tenistas profesionales, el último Ron Holberg que ganó en el pasado año un millón doscientas mil pesetas. Tampoco está mal. Y consignemos también que en la lista mencionada figura también un español, en el número 14, que según parece ganó unos dos millones de pesetas.

¿Qué hacemos pues, nos dedicamos a trabajar o hacer deporte? No hay más remedio que trabajar pues para ganar dinero en el deporte hay que estar superdotados y ello no es fácil.

HOROSCOPO DEL PROFESOR SESMA

(Semana del 26 de Enero al 1 de Febrero)

ARIES (Del 21 de Marzo al 20 de Abril). — Importancia de una decisión de última hora. Oscilaciones de humor y en general exceso de emotividad. Noticias de fuera. Discusión por causas económicas. Dudas que se resuelven espontáneamente. **Trate de ver las cosas con gran amplitud.**

TAURO (De 21 de Abril al 21 de Mayo). — Desilusión o decepción de tipo sentimental. Carta o noticia interesante. Llegada de persona ausente. Imposibilidad de una determinación anticipada. Necesidad de cuidar los últimos detalles. **Evite la precipitación y todo lo que sea un exceso.**

GEMINIS (Del 22 de Mayo al 21 de Junio). — Alternativas en la suerte y necesidad de actuar con gran sentido de la oportunidad. Reflexione antes de hablar o de hacer. Discusión o divergencia en el hogar. Golpe de suerte en lo económico. **Acentúe el sentido práctico.**

CANCER (Del 22 de Junio al 22 de Julio). — Importancia de una información. Conocimiento o experiencia interesante. Cambio en la casa. Oportunidad recreativa y satisfacciones íntimas. Dudas sobre un proyecto. Alejamiento o ausencia. **No se deje influir por las palabras.**

LEO (Del 23 de Julio al 22 de Agosto). — Dinero ganado con facilidad. Importancia de determinadas noticias. Encuentro afortunado. Horas agradables y en general suerte en el capítulo amoroso. Dificultades que se vencen espontáneamente. **No construya en el aire.**

VIRGO (Del 23 de Agosto al 23 de Septiembre). — Facilidades relacionadas con alguna gestión o tramitación. Dudas sobre una conducta. Oscilaciones de humor. Temor o aprensión injustificados. Inutilidad de un esfuerzo. Noticias. **Evite todo lo que sea autosuficiencia.**

LIBRA (Del 24 de Septiembre al 23 de Octubre). — Importancia de unos detalles de última hora. Dificultad que se resuelve de una manera imprevista. Actúe con agilidad. No se deje llevar por los primeros impulsos. Logro de un propósito. **Busque la oportuna colaboración.**

ESCORPIO (Del 24 de Octubre al 22 de Noviembre). — Ilusión que pronto se desvanece. Necesidad de puntualizar algunas cosas. Imprevistos y riesgo de complicación en la esfera sentimental. Dudas que se desvanecen. Ausencia o falta de noticias. **Trate de ver todo panorámicamente.**

SAGITARIO (Del 23 de Noviembre al 21 de Diciembre).— Contrastes en los estados de humor y exceso emocional. Riesgo de riñas y complicaciones afectivas, celos, etc. Ingresos mayores de lo calculado. Dificultad pronto vencida. Dudas. **Cuide sobre todo los últimos pasos.**

CAPRICORNIO (Del 22 de Diciembre al 20 de Enero). — Ilusiones exageradas o sin realidad. Importancia de unas palabras. Necesidad de cuidar los comienzos. Encuentro oportuno. Arreglo o cambio en la casa o sitio del trabajo. Oscilaciones de humor. **Sea fiel al sentimiento.**

ACUARIO (Del 21 de Enero al 20 de Febrero). — Ayuda o colaboración oportuna. Buenas noticias de la familia. Ilusiones que se desvanecen. Cierta decepción en lo íntimo o sentimental. Contrastes en la suerte y en el estado de ánimo. **Actúe con lentitud.**

PISCIS (Del 21 de Febrero al 20 de Marzo). — Necesidad de actuar con calma. Imprevistos y complicaciones. Cosas favorables en el orden económico. Luchas íntimas, y cierto arrepentimiento. Prueba de afecto o de admiración. Sorpresa. **Sea fiel a la intuición.**

(Colaboración especial para Agencia «Fiel». Prohibida su reproducción).

Carpintería metálica de aluminio

METALISTERIA GARVI

ESTUDIOS Y PRESUPUESTOS SIN COMPROMISO

Delegación en Burgos:

Exclusivas comerciales e industriales

CALERA 63, 65 — TELEFONO 204097

Los servicios del

Banco Español de Crédito

llegan a todos los lugares del Mundo

Representaciones:
En AMERICA
Puerto Rico, México, Venezuela, Colombia, Rep. Dominicana, EE. UU, Perú, Chile, Argentina, Panamá, Canadá, Brasil
En EUROPA
Francia, Inglaterra

Capital: 5.418.837.750,00 Ptas.
Reservas 7.661.436.592,78 »

BANESTO

cuenta con una extensa organización de más de 600 Oficinas repartidas por todo el país.

SUCURSALES EN BURGOS: Almirante Bonifaz, 15 (Edificio de su propiedad). Urbana: Calle de Miranda, 5.

SUCURSALES EN LA PROVINCIA: Aranda de Duero, Briviesca, Lerma, Melgar de Fernamental, Miranda de Ebro, Pradoluengo, Roa de Duero, Villadiego y Villarcayo.

(Aprobado por el Banco de España con el n.º 6.693)

EXTRAORDINARIO

EN

moban

LIQUIDACION

de muebles, lámparas y alfombras

modelos 1968 y 1969

Muebles Moban deseando dejar más exposición y espacio libre para los modelos 1970 que están llegando a nuestro establecimiento, LIQUIDA extraordinarios juegos completos y piezas sueltas, retiradas de catálogo, modelos de los años anteriores, **a precios inferiores al coste de fabricación**

VISITE LAS PLANTAS 2.ª y 3.ª

Muebles Moban. Avenida Generalísimo, 8 y Martínez del Campo, 4

M.E.C.D. 2017

Palabra de Dios

«El reino de Dios está cerca; arrepentíos y creed el Evangelio» (San Marcos, I, 15)

En aquel tiempo: Después de que Juan fue preso, vino Jesús a Galilea, predicando el Evangelio de Dios y diciendo: Cumplido es el tiempo, y el reino de Dios está cercano: arrepentíos y creed el Evangelio.

Caminando a lo largo del mar de Galilea, vio a Simón y Andrés, hermano de Simón, que echaban las redes en el mar, pues eran pescadores. Y Jesús les dijo: Venid en pos de mí y Yo os haré pescadores de hombres. Al instante, dejando las redes, le siguieron. Y continuando un poco más allá vio a Santiago, el Zebedeo, y a su hermano Juan, que estaban también remendando sus redes en la barca y los llamó. Ellos, luego, dejando las redes y a su padre en la barca con los jornaleros, se fueron en pos de El.

REFLEXIONES

Toda la Liturgia de hoy es un llamamiento a la penitencia. Nos lo ha dicho el mismo Cristo: «Si no hicieréis penitencia no entraréis en el reino de los Cielos».

Pero además es lógica esta necesidad, puesto que constituye una verdad innegable que nada manchado puede entrar en el Cielo y, como por desgracia ofendemos con frecuencia a Dios por el pecado, perdiendo así la inocencia, no nos queda otro camino para entrar en el Cielo que el camino de la penitencia.

Por eso nos dice Cristo en el Evangelio: «El reino de Dios está cerca, arrepentíos y creed en el Evangelio», con cuyas palabras nos dice bien claramente que si queremos entrar en ese reino es de absoluta necesidad hacer penitencia y afirmar nuestra fe.

Y después de hacer penitencia y avivar nuestra fe hemos de decidirnos a seguir a Cristo como le siguieron los primeros apóstoles cuando sintieron su llamada. El les dijo venid en pos de Mí y ellos, dejándolo todo, le siguieron.

He aquí nuestra norma de conducta. Hacer penitencia y seguir a Cristo. Sólo de esta manera podremos hacernos dignos del reino de los Cielos.

VEGAS

MISAS DOMINICALES

7,00. — San Lesmes, La Anunciación, Merced y Venerables.
7,30. — Catedral, San Gil, San Lorenzo, San Cosme, Venerables y Carmen.
7,45. — Merced.
8,00. — San Lesmes, San Gil, San Pedro y San Felices, San Pedro de la Fuente, Santa Agueda, Nuestra Señora de Fátima, San José, San Julián, La Anunciación, Gamonal y Barriada militar.
8,15. — Catedral, San Lorenzo y San Cosme.
8,30: San Esteban, Nuestra Señora de las Nieves, Barriada Yagüe, SESA, Capiscol, Merced, Venerables y Carmen.
9,00. — Catedral, San Lesmes, San Gil, San Lorenzo, San Cosme y San Damián, San Pedro y San Felices, Gamonal, Barriada militar, Nuestra Señora de Fátima, San Julián, San José Obrero, Santa Agueda La Anunciación, Merced, Hospital del Rey, La Ventilla y Agustinas de Santa Dorotea.
9,15. — San Esteban y San Pedro de la Fuente.
9,30. — Carmen y Venerables.
9,45. — Catedral.
10,00. — San Lesmes, San Gil, San Lorenzo, San Cosme, Santa Agueda, Huelgas, Nuestra Señora de las Nieves, La Anunciación, Nuestra Señora de Fátima, San José, San Julián, Barriada militar, Merced, Capiscol, Gamonal y Yagüe.
10,15. — Catedral y Carmen.
10,30. — San Pedro y San Felices — Venerables.
10,45. — San Lorenzo.
11,00. — San Gil, San Cosme, La Anunciación, San Esteban, Carmen, Merced, Nuestra Señora de Fátima, San José, San Julián, San Pedro de la Fuente, SESA, Barriada militar y Gamonal.
11,15. — Catedral y San Lesmes.
11,30. — San Lorenzo, Huelgas, Hospital del Rey, Venerables, La Ventilla y Yagüe.
11,45. — La Anunciación, San Julián y Carmen.
12,00. — Catedral, San Lesmes, San Gil, San Cosme, San Pedro y San Felices, Santa Agueda, Nuestra Señora de las Nieves, Barriada militar, Capiscol, Nuestra Señora de Fátima, San José Obrero, San Pedro de la Fuente, Merced y Gamonal.
12,15. — San Lorenzo, Gamonal y Yagüe.
12,30. — San Esteban, La Anunciación, Carmen y Venerables.
12,45. — Catedral, Barriada militar y San Julián.
13,00. — San Cosme, San Lorenzo, San Lesmes, San Gil, San Pedro y San Felices, Santa Agueda, Nuestra Señora de Fátima, San José Obrero, Merced, Agustinas de Santa Dorotea y Gamonal.
13,15. — Carmen.
13,30. — Catedral, La Anunciación, San Pedro de la Fuente, Gamonal, Barriada militar y Venerables.
13,45. — San Lorenzo y San Julián.
14,00. — San Lesmes, San Gil, San Cosme, San Pedro y San Felices y Carmen.
lices, Nuestra Señora de Fátima y Carmen.
18,00. — Gamonal.
18,30. — San Gil, Nuestra Señora de Fátima y Carmen.
19,00. — San Lorenzo, La Anunciación, San Pedro y San Felices.
19,30. — Catedral, San Lesmes, San Cosme y Santa Agueda.
20,00. — San Julián, San José Obrero y Merced.

JUNTA VECINAL DE BEZARES

Día 30 de Enero. — 12 horas subasta de 3.800 robles con 912 metros cúbicos de madera y 545 metros cúbicos de leñas. Tasación 260.700 pesetas. Pliegos hasta las 11,30 horas.

CARIDAD ES DAR Y DARSE

El Papa Pablo VI habla a la caridad

Si algo hay claro hoy día es el pensamiento de la Iglesia y de los Papas sobre la caridad. He aquí unas palabras de Pablo VI en su Encíclica «Ecclesiam Suam»:

«La otra indicación que queremos hacer se refiere al espíritu de caridad. Pero, ¿no está ya este tema presentísimo en vuestros espíritus? ¿No es acaso la caridad el punto focal de la economía religiosa del Antiguo Testamento y del Nuevo? ¿No están dirigidos a la caridad los pasos de la experiencia espiritual de la Iglesia? ¿No es acaso la caridad el descubrimiento, cada vez más luminoso y más gozoso, que la teología, por un lado, la piedad, por otro, van haciendo en la incesante meditación de los tesoros escriturísticos y sacramentales, de los que la Iglesia es heredera, depositaria, maestra y dispensadora?

«Nos pensamos con nuestros precedesores, con la corona de los santos que nuestra época ha dado a la Iglesia celestial y terrestre y con el instinto devoto del pueblo fiel, que la caridad debe hoy ocupar el puesto que le corresponde, el primero, el más alto, en la escala de valores religiosos y morales; no sólo en la estimación teórica, sino también en la actuación práctica de la vida cristiana.

«Lo dicho vale de la caridad hacia Dios, que vertió su caridad sobre nosotros, como la caridad que de reflejo debemos nosotros difundir hacia nuestro prójimo, es decir, el género humano.

«La caridad lo explica todo. La caridad lo inspira todo. La caridad todo lo hace posible. La caridad lo renueva todo. La caridad «todo lo tolera, todo lo cree, todo lo espera, todo lo soporta» (1 Cor. 13, 7).

«¿Quién de nosotros ignora estas cosas? ¿Y si lo sabemos, no es acaso ésta la hora de la caridad?» (Eccl. suam. número 52).

No necesita comentario este párrafo del Papa. Habla por sí mismo.

Caso número 17. — Necesitamos 6.500 pesetas para atender a los gastos de enfermedad de una familia muy pobre de un pueblo de nuestra provincia, cuyo padre está enfermo y no tiene seguros de ninguna clase. Tiene seis hijos menores de catorce años y la enfermedad unida a su falta de seguros está haciendo verdaderamente insoportable la vida de esta familia. Confío en la generosidad de los lectores.

Todos los demás casos anteriores ya están solucionados.

BOLETIN DE CARITAS

Durante la presente semana hemos recibido los siguientes donativos:

Para enfermos, 3.500 pesetas; para vergonzantes, 2.300; para Guardería Infantil, 4.600; para Cocina de Caridad, 3.350 y para necesidades diversas, 4.823. Suman, 18.573 pesetas.

Para Biafra, 5.600 pesetas; para el caso número 14, 175; para el caso número 15, 1.750 y para el caso número 16, 3.210 pesetas.

ADVERTENCIAS

Todos los lunes a las ocho menos cuarto de la tarde en la capilla del Palacio Arzobispal, se celebra una misa a intención de todos los bienhechores y beneficiarios de Cáritas Diocesana.

Les invitamos a que conecten con Radio Popular de Burgos todos los jueves, a las tres de la tarde y con Radio Juventud a las siete también de la tarde del mismo día, para escuchar nuestro programa de caridad «La voz del corazón».

Los donativos se reciben en Cáritas Diocesana, Martínez del Campo, 7; en Relojería Pérez Cecilia, Espolón, 2; en Radio Popular de Burgos, Avenida del Cid, 8; en Radio Juventud, Alhóndiga, 17 y en todos los Bancos y Cajas de Ahorros establecidos en la capital.

ALQUILO O VENDO

Grúa torre. Tipo P-1-R. Pingón. Capacidad de carga 600 kilogramos. Altura máxima de flecha 25 metros. Longitud 18 metros. Tiempo de montaje o desmontaje 40 minutos. Recién estrenada y en perfecto estado.

Interesados, dirigirse a Publicidad ALAS, S. A. Almirante Bonifaz, 3. Burgos. Tfno. 208309.

VIDA RELIGIOSA

SANTOS DE HOY:

III de Epifanía. La conversión de Pablo. — Ss. Ananías, Proyecto, Juventino, Máximo, Donato, Sabino, Agape, mrs.; Amarino, Pomón, abs.; Bretanión, ob.; Elvira, vg.

Misa de tercera clase y color verde del III domingo de Epifanía.

SANTOS DE MAÑANA:

Ss. Policarpo, Teógenos, obs., mrs.; Paula, viuda.

Misa de tercera clase y color rojo de San Policarpo.

SANTOS DEL MARTES:

Ss. Juan Crisóstomo, ob., dr.; Vitaliano, p.; Julián, Avito, Dativo, Vicente, Dacio, Reatrio, mrs.; Maura, ab.

Misa de tercera clase y color blanco de San Juan Crisóstimo.

CULTOS

SAN LESMES. — Novena al Patrón de Burgos.

Por la mañana, en la misa de doce y por la tarde, a las ocho menos cuarto.

APOSTOLADO DE LA ORACION

En la iglesia de la Merced se celebrarán hoy, domingo, Dios mediante, las juntas ordinarias de caballeros y señoras celadoras del Apostolado de la Oración, a la una y a las cinco y media de la tarde, respectivamente.

Hoy, se celebra el Domingo Mundial de la Obra Misional Pontificia de la Santa Infancia

Tradicional postulación callejera realizada por niños y niñas en nuestra ciudad en favor de la infancia desvalida del Tercer Mundo

La intensa semana de preparación celebrada por los niños y niñas asociadas a la Obra Misional Pontificia de la Santa Infancia en todor los Centros docentes de Enseñanza Primaria de nuestra ciudad y provincia ha puesto al rojo vivo el entusiasmo misional de los niños en favor de las Misiones.

Motivos espirituales, humanos y hasta pedagógicos han movido a los educadores y educadoras a participar con entusiasmo en esta gran Jornada del DOMINF.

EL PAPA PIO XII ESTABLECIO EL DIA MUNDIAL DE LA OBRA MISIONAL PONTIFICIA DE LA SANTA INFANCIA

El mismo Papa Pío XII en la célebre Encíclica misionera, "Evangelii Precones" ratificaba el establecimiento de la Jornada del Domingo Mundial de la Santa Infancia, urgiendo su cumplimiento a los obispos católicos de todo el Mundo: "No ignoráis, venerables hermanos, que recientemente aún, hemos instituído una fiesta... para promover con oraciones y limosnas la Obra de la Santa Infancia".

LA GRAN LECCION DE SOLIDARIDAD CRISTIANA Y UNIVERSALISMO MISIONERO QUE NOS DAN A LOS MAYORES LOS NIÑOS DE LA SANTA INFANCIA

Esa legión de niños y niñas entusiastas que trabajan con entusiasmo en los colegios y escuelas por los altos ideales de la Obra Misional Pontificia de la Santa Infancia o con valor y gallardía pasean sus huchas misionales por las calles y las presentan a los transeúntes durante la postulación callejera, nos hacen reflexionar y pensar profundamente a todos los mayores:

—En el ejemplo de solidaridad cristiana, exigencia del sacramento del Bautismo en favor de la caridad para con los millones de niños y niñas desvalidas del tercer mundo.

—En el ejemplo de hermandad humana, al considerar como hermanos a los niños negros y amarillos del tercer mundo y ayudarles con sus ahorros y privaciones.

—En el sentimiento de universalismo misionero practicado al pensar en millones de niños que no conocen, y que les aman de corazón y estiman como hermanos.

—En la gratitud hacia Dios por la fe cristiana recibida, por haber tenido padres cristianos y centros docentes especiales. Ayudemos a esos niños con nuestro ejemplo, con nuestra simpatía y con nuestra generosa aportación en la postulación callejera y en la colecta realizada en las iglesias.

VISITA DE CORTESIA DEL ARZOBISPO AL GOBERNADOR CIVIL

Nuestro Prelado actuará hoy de concelebrante en la consagración del nuevo obispo de Burgo de Osma

El arzobispo de la diócesis doctor don Segundo García de Sierra y Méndez visitó en la mañana de ayer a la primera autoridad civil de la provincia en devolución de la vista que don Federico Trillo-Figueroa y Vázquez hizo a S. E. Rvdma. al posesionarse de su cargo.

Hoy, el arzobispo de Burgos se trasladará a Soria para oficiar de concelebrante en la ceremonia de consagración del nuevo obispo del Burgos de Osma, monseñor don Teodoro Cardenal.

NICOLAS CORREA, S. A.

NECESITA:

DELINEANTE CON EXPERIENCIA EN TALLER

Las solicitudes deben dirigirse a Carretera Madrid-Irún. Km. 243. BURGOS.

FALLO DEL CONCURSO DE BELENES ORGANIZADO POR LA SECCION FEMENINA

Fallo del concurso provincial de "belenes" organizado por la Delegación de la Sección Femenina y patrocinado por la Caja de Ahorros del Círculo Católico de Obreros:

Categoría primera, centros oficiales, colegios e institutos, situados en Miranda de Ebro y Aranda de Duero Primer premio, 500 pesetas, grupo escolar de Aranda de Duero, primer distrito; segundo premio, 250 pesetas, Colegio de las Francesas de Aranda de Duero.

Categoría segunda, para escuelas nacionales y parroquias: primer premio, 500 pesetas, grupo escolar de Peñaranda de Duero; segundo, 200, Escuela nacional de Torrecilla del Monte y tercero, 100 pesetas, Escuela nacional de Canicosa de la Sierra.

Categoría tercera, para "belenes" particulares: Grupo "A": Primer premio, 250 pesetas, don Ovidio Vallejo, de Báscones del Agua, segundo, 150, médico titular de Barbadillo de Herreros y tercero, 100, don Antonio Carlos Carcedo Miranda.

Grupo "B": Primer premio, 250 pesetas, "Suministros Sáinz" de Medina de Pomar; segundo, 200, doña Pilar Pascual Alvaro de Fuentelcésped y tercero, 100, doña Carmen Fuentespina, de Fuentelcésped.

Teleclubs: Primer premio, 250, Teleclub de Caleruega; segundo, 200, Teleclub de Miranda (FEFASA) y tercero, 150, Teleclub de Villalmanzo.

CURSO DE HOGAR ORGANIZADO POR LA ASOCIACION PROVINCIAL DE AMAS DE CASA

Comenzará el día 4

El Curso de Hogar ya anunciado, dará comienzo el día 4 de Febrero.

Las clases serán miércoles y viernes de 5 a 7 de la tarde en la Escuela Hogar de Sección Femenina, calle San Juan, núm. 22, 1.º y el curso será de dos meses de duración. Puede realizarlo toda ama de casa burgalesa que pueda interesarle.

FACULTAD TEOLOGICA DEL NORTE DE ESPAÑA

El Patriarca Atenágoras

Brillante conferencia del Dr. Félix Rodríguez

Según estaba anunciado, ayer a las ocho de la tarde se celebró en la Facultad de Teología un acto con ocasión del "Día por la Unidad de los cristianos" El Dr. Félix Rodríguez, especialista en cuestiones orientales y profesor de la Facultad, presentó la evolución mental del patriarca Atenágoras como jerarca de la Iglesia ortodoxa. Las circunstancias de su vida le hacen llegar a la conclusión de la necesidad de vivir por encima de todas las tensiones y partidismos. Ya desde 1910, como diácono en Monastir, pasa por tres guerras que acaban por enfrentar a los mismos ortodoxos entre sí. Por su decidido empeño en superar el nacionalismo griego acierta a mantenerse sobre las pasiones que la guerra contra Turquía suscita entre sus compatriotas. Gracias a esta postura puede desempeñar con fruto su cargo de Patriarca de Constantinopla desde el año 1948 esforzándose en conciliar a los ortodoxos de su patriarcado con la nación turca. Atenágoras, más tarde, con 69 años, sabe trasladar su empresa y vocación superadora de rivalidades y tensiones, a veces violentas (asaltos a las propiedades de los ortodoxos en 1955), a un plano más universal: la del movimiento ecuménico y los contactos afectuosos con el Vaticano, así como la de llevar a toda la Iglesia ortodoxa un mensaje de superación de nacionalismos para que se manifieste la unión religiosa de todos los ortodoxos, paso importante en la preparación de la unidad de todos los cristianos.

La personalidad y vocación carismáticas del Patriarca Atenágoras puestas al alcance de todos por la palabra expresiva y entusiasta del Dr. Félix Rodríguez arrancaron el aplauso final del auditorio.

HOY CONCLUYE LA SEMANA DE LA UNIDAD

A mediodía, misa por esa intención, en la Catedral

Hoy concluye la semana que los cristianos del Mundo entero dedicamos todos los años por estas fechas a pedir por el restablecimiento de la unidad perdida hace siglos. Al llegar estos días vienen espontáneamente a nuestra memoria las palabras que pronunció Jesús en el momento solemne de la última Cena: «¡Que todos sean UNO!». Parece como si Cristo hubiera contemplado en aquel momento con su mirada profética la triste realidad actual de su Iglesia desgarrada por las divisiones. Y estas palabras suenan en nuestra conciencia de cristianos conscientes a manera de reproche, pero al mismo tiempo como motivo de esperanza.

Como un reproche. Porque Cristo quiso para su Iglesia la unidad más perfecta. Una unidad de fe, al enviar a sus apóstoles, diciéndoles: «Id y enseñad a todas las gentes..., inculcándoles la observancia de todo cuanto yo os he mandado». Unidad de gobierno y de servicio, cuando se dirigió a Pedro con estas palabras: «Tú eres Pedro y sobre esta piedra edificaré mi Iglesia». Unidad de culto y de sacramentos, según el mandato: «Bautizad a todas las gentes». Unidad a la que se refería San Pablo cuando escribía: «Sólo hay un Cuerpo y un Espíritu, como también habéis sido llamados con una sola esperanza, la de vuestra vocación. Solo un Señor, una fe, un bautismo, un Dios y Padre de todos, que está sobre todos, por todos y en todos». Pero la malicia humana ha hecho que se resquebrajara esa unidad primordial del edificio de la Iglesia.

Por otra parte las palabras de Cristo deben ser un motivo de esperanza. Porque sabemos que su oración no puede por menos de ser atendida por el Padre que está en los cielos. Porque estamos ciertos de que un día será una realidad jubilosa la reunión de todos los hermanos bajo el suave cayado del «único Pastor de nuestras almas», a no ser que los que confesamos con la palabra nuestra fe en Jesús, el Salvador, sigamos poniendo obstáculos al poderoso impulso de la gracia que empuja más que nunca hacia la reunión de los cristianos.

No es tiempo de pesimismos. Porque es evidente que se ha avanzado mucho en el camino hacia la unidad. Desde el Concilio Vaticano II han tenido lugar numerosos actos interconfesionales de oración, reuniones de estudio, colaboración en varios campos de la vida; se han removido muchos prejuicios. Pero aún son muchas las etapas que hay qu hacer para llegar a la unión anhelada. Y a ello debemos colaborar todos nosotros. Dentro de los designios misteriosos de Dios la reunión de los cristianos depende en parte del comportamiento de cada uno de nosotros. Y, ¿qué podemos hacer en este sentido? Hay que convencerse en primer lugar de que el problema de la unidad no afecta sólo a la jerarquía, a los organismos especializados, sino a toda la comunidad eclesial. Debemos rechazar la idea además, de que por el hecho de que en España la gran mayoría pertenezca a la religión católica, no nos atañe el problema de la unión de los cristianos. Esto no nos dispensa de asociarnos a las tareas que el ecumenismo exige a la Iglesia Universal. Por lo demás ahí están los fenómenos del turismo extranjero que nos invade todos los años, y el de la emigración que nos colocan en una situación semejante a la de cualquier país de pluralidad de confesiones cristianas.

Y tras las ideas claras, los hechos, el compromiso personal. Se impone una actitud de insatisfacción, más aún de arrepentimiento, porque también nosotros con nuestras formas de vivir estamos fomentando el escándalo de la desunión de los cristianos. Nada contribuirá más a la unión que una conversión auténtica a Dios. Sin conversión a Dios y sin unidad entre los católicos poco es lo que se podrá hacer en favor de la unidad interconfesional. Aprendamos a escucharnos mutuamente, de manera que se vaya disolviendo poco a poco la caricatura que nos hemos ido formando en nuestro interior acerca de todos los que son diferentes de nosotros. Y sobre todo oremos. La unidad de los cristianos se hará, después de haber puesto de nosotros lo que podamos, por un milagro de la gracia. Pidamos a Dios insistentemente a Dios que realice este milagro.

Con este fin precisamente se harán preces especiales en todas las iglesias en el día de hoy, festividad de la conversión de San Pablo, el gran paladín de la unidad. Por lo que se refiere a la S. I. Catedral la santa misa que de ordinario se celebra a las 12,45 oficiada con la intención de conseguir la unión de los cristianos «tal como Cristo la quiere y por los medios que El la quiere realizar».

J. M. C.

EL MIERCOLES FIESTA PATRONAL DE LA CLINICA DE BARRANTES

Habrá una misa con sermón a las once y media de la mañana

Como en años anteriores, el Hospital de San Julián y San Quirce (Barrantes) conmemorará solemnemente su fiesta patronal, en honor de San Julián.

Con tal motivo, el miércoles, a las once y media de la mañana y en la capilla pública del Hospital, habrá una misa solemne, a la que asistirán el Excmo. señor arzobispo, el Cabildo metropolitano —patrono del Centro— y el cuadro facultativo.

Predicará el canónigo M. I. señor doctor don Ambrosio Rebollo.

LA OBRA CULTURAL DE LA CAJA DE AHORROS DEL CIRCULO CATOLICO

Organiza en la capital un cursillo de enseñanzas teórico prácticas para jóvenes de ambos sexos que, con suficientes conocimientos, deseen perfeccionarse en materias propias de

OFICINAS, BANCOS y CAJAS DE AHORRO

INFORMES Y MATRICULACION:

EN LAS OFICINAS DE LA CAJA DE AHORROS DEL CIRCULO CATOLICO EN LA CAPITAL, LOS DIAS LABORABLES DURANTE LAS HORAS DE OFICINA, HASTA EL PROXIMO DIA 31 DE ENERO.

MUEBLES evelio

VITORIA 56-58-60-62

(Primera firma del MUEBLE)

Nuestros muebles son de una calidad y perfección inmejorables, con belleza en el acabado de sus líneas

una selección de la marca Edg

¡Y a precios realmente interesantes!

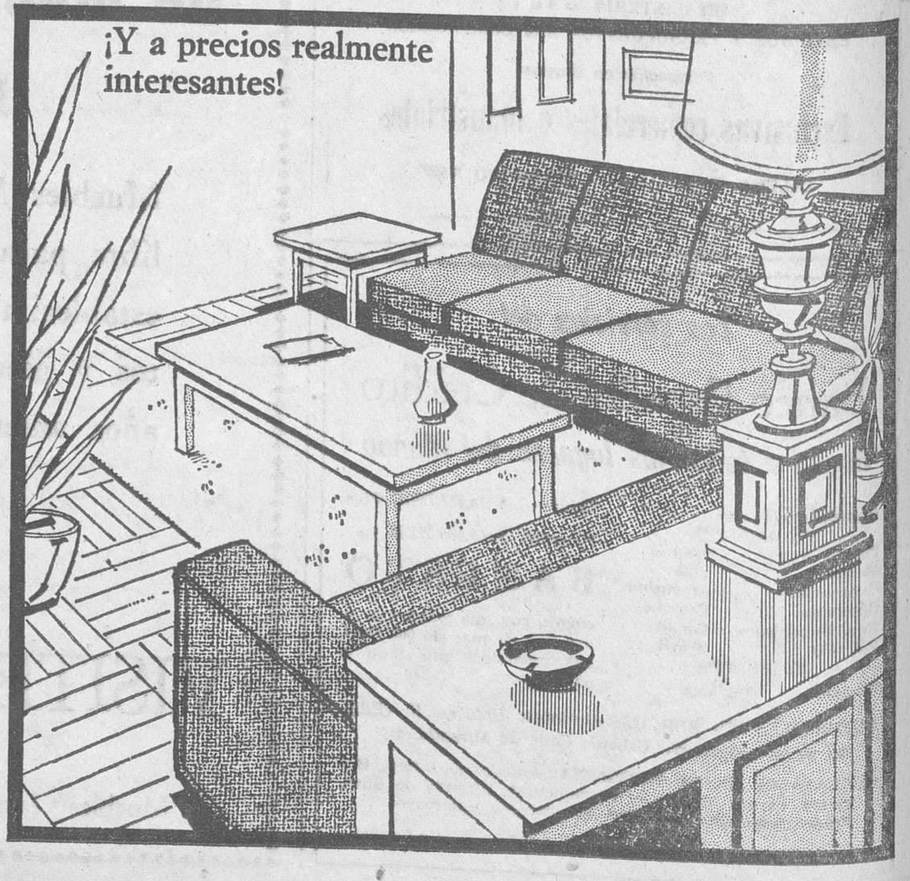

M.E.C.D. 2017

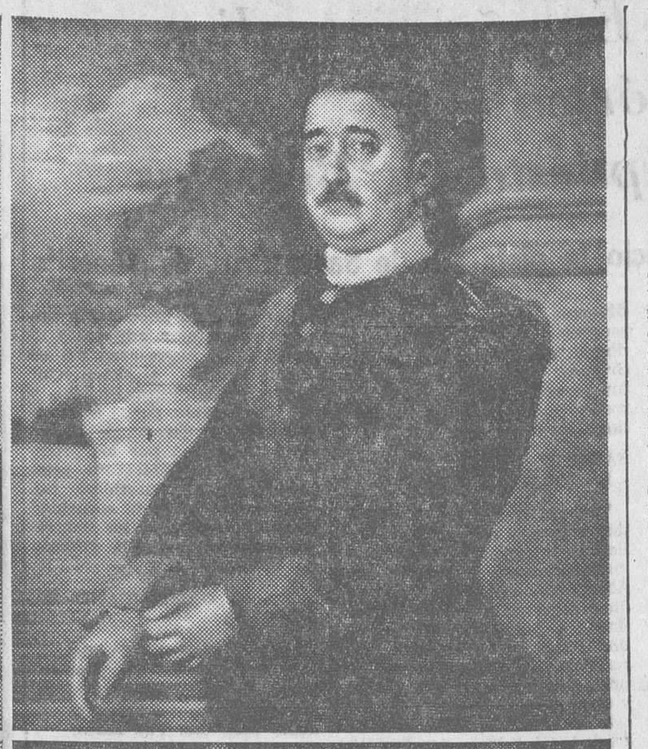

CUATRO NUEVAS OBRAS DE ARTE EN EL MUSEO MARCELIANO SANTA MARIA

Cuatro nuevas obras de arte del insigne pintor de Castilla, don Marceliano Santa María, han pasado a enriquecer el Museo de su nombre en nuestra ciudad. Tres de ellas han sido donadas por el sobrino de don Marceliano, don Juan Antonio Arán Moreno, Medalla de Plata de la Ciudad y la cuarta, una magnífica interpretación de San Dionisio, por la Congregación del Ortario de San Felipe Neri, de Alcalá de Henares.

El grabado de la parte superior izquierda recoge una composición de gran belleza de color titulada "Merienda en la Moncloa" y corresponde al más puro estilo impresionista de don Marcelino. A la derecha, un retrato del Duque de Tovar, tratado con gran sobriedad de color y depurado estilo, ejecutado con gran sencillez. A la derecha y abajo, "Contraluz en la ventana", título del cuadro de estilo similar a la composición de "Merienda en la Moncloa", ambos pintados en los años 1928-29. A la izquierda, una interpretación de San Dionisio, que fue realizada por don Marceliano para la iglesia de San Felipe Neri, de Alcalá de Henares y que sufrió graves destrozos durante la guerra civil. A petición de don Juan Antonio Arán, el cuadro ha sido restaurado por el Instituto de Restauraciones del Estado, dependiente de la Dirección General de Bellas Artes. — (Fotos "Fede").

MAGNIFICA LECCION HISTORICA DE DON LUIS MORALES OLIVER

Las primeras autoridades presidieron la conferencia del ilustre catedrático, organizada por la Institución «Fernán González»

A las siete y media de la tarde de ayer, en el salón de estrados de la Diputación, pronunció su anunciada conferencia el catedrático de la Universidad Central, don Luis Morales Oliver. El acto, organizado por la Institución "Fernán González" fue presidido por el capitán general de la región, don Manuel Cabanas Vallés; gobernador civil y jefe provincial del Movimiento, don Federico Trillo-Figueroa Vázquez; presidente de la Diputación, don Pedro Carazo Carnicero; presidente de la Audiencia provincial, señor Molinero; vicario general de la diócesis, don Buenaventura Díez y Díez; teniente fiscal de la Audiencia, don Maturino Rodríguez Mellado; director de la Institución "Fernán González", don Ismael García Rámila y académicos de la docta Corporación. Asistió numeroso y selecto público.

Abierto el acto por el capitán general, hizo uso de la palabra el director de la Institución "Fernán González" quien comenzó expresando el reconocimiento de la Corporación por la aceptación que el señor Morales Oliver había hecho a la invitación de la Academia. Se refirió posteriormente a la conmemoración del milenario del Conde Fernán González y terminó reiterando la gratitud de la Institución al conferenciante de quien dijo había quemado su vida en la enseñanza de la Literatura española.

Inició su brillante disertación don Luis Morales Oliver, agradeciendo la presencia de las autoridades y las palabras que le había dedicado el señor García Rámila.

El tema de la conferencia de don Luis Morales Oliver era "Burgos y el concepto de España", que muy pudiera haberse subtitulado "Elogio de la unidad". Fue una excepcional lección de historia de España y más todavía que una lección, una lección de cómo debe darse una lección. Cautivó el conferenciante tanto por su forma de decir como por la exposición que hizo de la síntesis de la Historia de España a través de la Unidad, hasta la disgregación del concepto de unidad en el siglo XIX.

Partió el Sr. Morales de la transición del siglo VI al VII ofreciendo una bella exposición de la figura y obra de San Isidoro de Sevilla, como figura central de la cultura visigótica que influiría en Europa durante cuatro siglos. Citó los elogios que escritores de la época hicieron de España, refiriéndose de forma especial a Trogo Pompeyo de quien dice fue el primero que inició los elogios a España, pese a ser galo.

Deleitó el conferenciante al público con su exposición sobre el siglo X y el conocimiento del primer Conde de Castilla, Fernán González, indicando que fue en esa época donde se acentuaría el sacrificio de Castilla por lo que después sería España. Hizo un rápido recorrido por el Poema de Fernán González y ya en el siglo XIV se detuvo en la colosal figura de Salomón Jalevi, más tarde convertido al catolicismo en el Monasterio de San Pedro de Cardeña y posteriormente arzobispo de Burgos, con el nombre de Pablo de Santamaría, padre que fue del famoso Prelado burgalés Alonso de Cartagena, traductor de las obras de Séneca, autor del "Tratado de precedencia de España frente a Inglaterra" y protagonista de la famosa anécdota del Concilio de Basilea.

Hizo un rápido pero sustancioso recorrido por los siglos el XIX y terminó su soberbia lección afirmando que el milenario de Fernán González es un buen motivo para la meditación.

Una larga y prolongada ovación, que obligó al conferenciante a levantarse varias veces de su sitial, subrayó la extraordinaria lección histórica de don Luis Morales Oliver, cuya disertación fue interrumpida con aplausos en varios momentos.

Cerró el acto el capitán general, don Manuel Cabanas Vallés, quien en nombre propio y de los asistentes a la conferencia agradeció la disertación, que calificó como sabia, contundente y florida.

El burgalés Luis Riaño, subcampeón nacional de caza con perro

La prueba se disputó ayer en Guadalajara y el general Esteban Ascensión entregó los premios

Guadalajara (Logos). — En la localidad de Escamillas se ha celebrado la fase final del campeonato nacional de caza con perro, organizado por la Federación nacional de esta modalidad deportiva. Han participado en el mismo once cazadores representando a las Federaciones regionales de Madrid, Burgos, Granada, Valladolid, Toledo, Valencia, Zaragoza, Sevilla, Barcelona y Santa Cruz de Tenerife, vencedores a su vez de las competiciones regionales celebradas anteriormente.

A las 9,30 dio comienzo la competición y finalizó a las 4,30 de la tarde, resultando vencedor don Roberto Assas Martínez, representante de Madrid, que cobró 17 perdices y un conejo, segundo, don Luis Riaño Fernández, de la Sociedad de Cazadores y Pescadores de Burgos, quien cobró 13 perdices, una liebre y cuatro zorzales; tercero, don Francisco Moral Pérez, de Granada y cuarto, don Julián Larrea Castañares, éste vencedor del primer campeonato, celebrado el año pasado.

Entregó los premios el general Esteban Ascensión, director de promoción de la Delegación nacional de Educación Física y Deportes en representación del delegado nacional.

El presidente de la Federación nacional de Caza y Pesca, don Agustín de Foxá, agradeció a las autoridades de la provincia las atenciones y facilidades que habían encontrado para la celebración de este campeonato.

GRAN EXITO DEL CAMPEON BURGALES

Las noticias que llegan directamente a esta Redacción sobre la fase final del campeonato nacional de caza con perro señalan que, concretamente fue muy reñida la disputa entre los cazadores representantes de Madrid y Burgos que llegaron a estar empatados en dos ocasiones.

Sin restar méritos al triunfador se considera al subcampeón nacional moralmente vencedor puesto que el señor Assas compitió en terreno en el que caza asiduamente mientras que el burgalés señor Riaño era la primera vez que pisaba ese terreno. Además no hay más que observar la escasa diferencia registrada entre uno y otro en las capturas.

Por todo ello el señor Riaño fue muy felicitado por su regularidad y buen estado físico. Asistieron además de la Federación en pleno, el presidente de la 2.ª Federación regional de Caza, don Eulogio Renedo; presidente de la Sociedad de Cazadores y Pescadores de Burgos, don Lesmes Peña Hurtado y el secretario, don Tomás Martínez García.

Lea Vd. siempre DIARIO DE BURGOS

La temporada de pesca comenzará este año el 21 de Junio

Y concluirá el 20 de Septiembre

Madrid (Servicio especial). Por resolución de la Dirección general de Montes, Caza y Pesca Fluvial, publicada hoy en el "Boletín Oficial del Estado" se dan normas sobre el período hábil para la pesca, en relación con el cangrejo.

La pesca de este crustáceo en todas las aguas continentales españolas únicamente podrá realizarse los martes, jueves, sábados y días festivos, en el período comprendido entre los días 21 de Junio y 20 de Septiembre, ambas fechas inclusive.

Durante ese período sólo podrá pescarse desde una hora antes de la salida del sol hasta una después de su puesta.

Se prohibirá la pesca de la referida especie cuando su dimensión, desde el ojo hasta la extremidad de la cola extendida sea igual o inferior a ocho centímetros.

El consumo, venta y transporte de dicho crustáceo se permitirá desde el 21 de Junio hasta el 25 de Septiembre, incluídas ambas fechas.

■

N. de la R. — Las precedentes normas presentan como única novedad que la apertura de la veda se retrasa, ya que anteriormente comenzaba el primer domingo de Junio y ahora se pasa al tercero y asimismo antes se cerraba el primer domingo de Septiembre, retrasándose para esta temporada en el mismo plazo en que se demora la apertura.

Se ha disuelto la Fundación Lucrecia Bori en Nueva York

Nueva York (Efe).— Con diversas donaciones que totalizan 415.000 dólares se ha disuelto la Fundación Lucrecia Bori, creada en 1860 tras la muerte de la famosa cantante española de ópera que llegó a ser figura del Metropolitan Opera House neoyorquino.

George Moore, presidente de la Fundación Lucrecia Bori y presidente al mismo tiempo del Metropolitan Opera House, ha dicho que la decisión de disolver la entidad se había tomado en vista del enorme incremento de los gastos.

Lucrecia Bori, nacida en Valencia en 1888 y fallecida en Nueva York en 1960, dejó escrito e nsu testamento que legaba sus bienes para la creación de una fundación que cuidara "del bienestar de los niños huérfanos de España y asistiera a los jóvenes artistas necesitados".

MECANICOS

de máquinas de escribir, se precisan, interesados escribir a la referencia "Mecánicos" núm. 4.835. Apartado 140. (Reserva absoluta colocados).
(ROC. Núm. 94)

LOCALES COMERCIALES

rodeados de un núcleo de consumidores que aseguran el éxito de su negocio.
SIN ENTRADA, en alquiler y venta. Informes: Telf. 200210 horas laborables.

◆ SUCESOS ◆

Madrid (Cifra). — Resumen de accidentes:

Avila. — Sufrió lesiones graves Alejo Martínez Bermúdez, de 24 años, arrollado por un tren a la salida de la estación de esta ciudad.

El Ferrol del Caudillo. —Santiago López Freire, de 41 años, resultó muerto. Le cayó encima una piedra que se transportaba en un volquete.

Orense. — La niña de tres años, María Fe Collazo Martínez, falleció a consecuencia de las heridas sufridas al ser atropellada por un vehículo en las cercanías del pueblo de Mourisedados.

Gijón. — En accidente laboral resultó muerto el obrero de la Construcción, José M.ª Arias Román, de 27 años, vecino de esta ciudad. Por causas que se desconocen, cayó por las escaleras en una casa que se construye en la barriada Natahoyo.

Málaga (Logos). — En la carretera de Cádiz, a unos diez kilómetros de la capital, se produjo un choque entre un camión y un ciclomotor que montaba Juan Amaya Torres, de 24 años, el cual sufrió gravísimas heridas. Trasladado a la capital, ingresó en la residencia "Carlos de Haya", en la que falleció momentos después.

El conductor del camión se dió a la fuga con el vehículo, pero se tiene noticia de que la Guardia Civil de Tráfico ha conseguido detenerlo.

OTROS ACCIDENTES MORTALES

Palma de Mallorca (Cifra). — Dos accidentes mortales se han registrado en las últimas horas en esta isla.

Al volcar un tractor quedó aprisionado bajo el mismo, su conductor, Jacinto Berdasco Hernández, de 52 años, que murió en el acto. Ocurrió este suceso a la salida del pueblo de Capdella, en el camino vecinal que conduce a Baguera.

Y en el caserío de C'an Pastilla, el cobrador de un autobús del servicio público, Miguel Arretio Aguilo, al apearse en marcha del vehículo, fue alcanzado por las ruedas traseras. Conducido a una clínica falleció a consecuencia de las heridas recibidas.

MOTORISTA MUERTO

Mieres (Oviedo) (Cifra). —El celador de la Compañía Telefónica, don José Peláez Valiella, de 24 años, soltero, resultó muerto al caer por un barranco de 20 metros de altura cuando montaba una motocicleta. Le acompañaba, como "paquete" otro compañero, que se arrojó en marcha, lo que motivó que el conductor del vehículo perdiera la dirección y se precipitara al abismo.

MUERTO EN UNA RIÑA

Triacastela (Lugo) (Cifra). — Un hombre ha resultado muerto, en el transcurso de una riña surgida en un bar de la parroquia de Lamas, en este término municipal, cuando varios hombres se encontraban jugando a las cartas. El muerto es José Lago Pérez, de 40 años de edad y casado. Según parece, hay seis personas detenidas. Por el momento, se ignoran más detalles en torno al hecho.

ESPECTACULAR CHOQUE DE CAMIONES

Echevarri (Vizcaya).—(Cifra). Dos heridos, uno reservado y otro leve, ha sido el balance de un espectacular choque de camiones registrado a mediodía de hoy en esta localidad vizcaína, situada a unos cinco kilómetros de Bilbao, cuando el M.-121.310 se estrelló, por un posible fallo de frenos, contra la parte trasera del BI.-52.233, cuando este segundo vehículo se hallaba detenido en un semáforo existente en la general Bilbao-San Sebastián-Vitoria.

TRAGICA COLISION

Barcelona (Cifra).—En el kilómetro 6,650 en la carretera nacional 150, término de Santa María de Bárbara, el turismo matrícula M.-758.826, conducido por Francisco Fernández Martínez, de 21 años, vecino de Sabadell, que resultó muerto, colisionó con el camión matrícula M.-287.154, conducido por Manuel Fernández Montero, de 25 años, vecino de Badalona, quien resultó herido leve. El ocupante del turismo, José Gutiérrez Moyano, de 26 años vecino de Sabadell y otro no identificado por el momento, resultaron muertos.

Las causas del accidente fueron el adelantamiento antirreglamentario del turismo cuando circulaba en sentido contrario al camión, incendiándose ambos vehículos.

INCENDIO EN UNA DROGUERIA

Mieres (Cifra).—Un incendio se declaró esta mañana en una droguería-perfumería abierta recientemente y destruyó el establecimiento. Se cree que el fuego se produjo por un cortocircuito. No hay que lamentar desgracias personales y los daños se evaluan en unos dos millones de pesetas.

SUSTRACCION DE RELOJES

Mieres (Cifra). — Catorce relojes de pulsera, valorados en 170.000 pesetas, fueron sustraídos hoy en una joyería situada en la principal arteria comercial de la población. Un hombre y una mujer, que dijeron ser matrimonio, entraron en el establecimiento y dijeron que iban a realizar unas compras. Mientras le eran mostradas a la mujer unas joyas por las que se habaí interesado, el hombre aprovechó la ocasión para sustraer los relojes del escaparate, sin que se apercibieran los dependientes de la joyería hasta momentos después de haber marchado la pareja.

La Policía inició las investigaciones para su detención.

DETENCION DE UNA BANDA DE "QUINQUIS"

Lérida (Cifra).— La Brigada de Investigación Criminal de Lérida, ha detenido a la mayoría de los componentes de una banda de "quinquis" entre los que figuraban varios "mecheros" argelinos. El producto de los robos cometidos asciende a más de 655.000 pesetas.

Desde el pasado mes de Mayo, se venían cometiendo en la provincia de Lérida y en algunas zonas cercanas de la provincia de Zaragoza, robos, en joyerías y establecimientos. Todos estos hechos delictivos siempre fueron asociados con la presencia de un coche de matrícula extrangera que iba ocupado por gente de aspecto agitanado.

Ultimamente, en Soses, cuando estaban robando unos transistores en un establecimiento, fue detenida Juana García Ríos. Más tarde ésta fue puesta en libertad bajo fianza, que pagó un tal Andrés Escuer. La Policía inició aquí unas investigaciones hasta lograr averiguar que Andrés Escuer percibía una pensión del Gobierno francés (es mutilado de la guerra de Indochina) y vivía en la caseta de madera 564 del polígono de Santa María de Gardeny de Lérida. Efectuada una redada en tal punto y registradas todas las casetas, fue detenido Andrés Escuer y ocupados varios objetos electrodomésticos, así como una escopeta de repetición del 12 y un rifle del 22. En el mismo lugar fueron detenidos otros miembros de la misma banda que acabaron por confesarse autores de numerosos robos, declarando asimismo que las joyas fruto de su rapiña eran vendidas a un joyero en la calle Caballeros número 54, de Lérida, llamado Joaquín Compte Torres, de 66 años de edad y con abultado expediente como "perista", con sobrenombre de "El Gigante"

Han sido detenidos hasta el momento Julián Blaxn Carbonell, Francisco Camacho Camacho, Juan Antonio Mendoza Manzano, Antonio Mendoza Manzano y los argelinos Felipe Giménez Arenas, Juan Giménez Arenas y Andrés Escuer Giménez, así como el citado "perista".

También está relacionado con este caso el hallazgo del coche de matrícula francesa 3572-SM-75 en el interior del Canal de Seros, hecho ocurrido el día 12 de este mes, cuando se buscaba una motocicleta, ya que había sido hallado un hombre ahogado en este canal.

El citado coche era propiedad de Andrés Escuer y fue arrojado al interior del citado canal al ser detenida Juana García Ríos. Las edades de los detenidos oscilan entre los 20 y 30 años, y actualmente la Brigada de Investigación Criminal trata de localizar a María García Infantes, de 20 años (a) "La morena" y a su compañero Julio Benito Pardo, de 23 (a) "Bolito", ambos relacionados con estos robos y que han logrado darse a la fuga.

ARRANZ ACINAS

—Personal altamente especializado.
—Talleres propios de carpintería mixta, electricidad, fontanería y calefacción, ferralla, etc.
—Explotaciones de áridos.
—Transportes y maquinaria.

EL MAYOR COMPLEJO DE CONSTRUCCION DE BURGOS A SU SERVICIO

Construcciones **ARRANZ ACINAS**

Carretera de Logroño, 15

COLMENA CLUB

ESTEPAR

HOY, DOMINGO
Día 25 de Enero

ACTUACION EXTRAORDINARIA DEL

Conjunto ALARCIA

con su famosa cantante

ESTACION AUTOBUSES. - TAQUILLAS 5 y 6
Salidas: 5'30 y 7. Regresos: 10, 10'15 y 12

VUELVE DE NUEVO CON HONORES DE ESTRENO, LA PELICULA POR TODOS ESPERADA
UNA GRANDIOSA E INOLVIDABLE SUPERPRODUCCION EN MARAVILLOSO TECNICOLOR, CON UN REPARTO DE EXCEPCION:

LA HISTORIA DE UN HOMBRE AMBICIOSO QUE NO PUDO CONOCER LA FELICIDAD. SU VIDA FUE UN INFIERNO DE PASIONES.

Próximo acontecimiento - **GRAN TEATRO**

M.E.C.D. 2017

Paro total de los médicos en Argentina

Piden una política sanitaria más conveniente para la población de su país

Secuestro de un avión holandés, sobre Haití

La Paz (Efe). — El Gobierno boliviano ha decidido investigar a fondo las actividades de la CIA (Agencia Central de Inteligencia de Estados Unidos) en Bolivia, tras haberse descubierto en un céntrico barrio de esta capital una pequeña central telefónica destinada a interceptar llamadas oficiales de importancia.

La denuncia fue formulada por el ministro del Interior, coronel Juan Ayoroa quien, tras conversación sostenida con el presidente Ovando anunció que ha cursado órdenes para que se lleve a cabo una amplia investigación sobre los hechos.

HUELGA GENERAL DE LOS MEDICOS ARGENTINOS

Buenos Aires (Efe). — Ha sido prácticamente total el paro de los médicos en todo el territorio argentino, sin que se registraran incidentes.

Sólo funcionaron los servicios de urgencia. La Confederación Médica de Argentina recalcó que el paro había afectado al 100 por ciento de los médicos en todo el territorio argentino y que sólamente en esta capital la medida había sido observada por cinco mil médicos. Piden un diálogo constructivo y la participación efectiva de las entidades médico gremiales representativas «que permitan elaborar la conducción sanitaria más conveniente para la población».

CUATRO CUBANOS PIDEN ASILO POLITICO EN MEJICO

Méjico (Efe).— Cuatro marineros pidieron asilo político, ayer, a las autoridades mejicanas del puerto de Progreso (Yucatán), al que llegaron a bordo del pesquero «Sergio Jerez», después de reducir a otros cuatro tripulantes.

OTRO CONFLCTO MEDICO EN MEJICO

Méjico (Efe).—Más de 1.200 alumnos que acaban de recibir sus títulos de médicos se niegan a prestar el servicio social obligatorio que señalan las leyes mejicanas, mediante una huelga que se viene realizando desde el pasado día 5. Piden emolumentos mayores y una jornada laboral de ocho horas.

SECUESTRO DE UN AVION HOLANDES

Santo Domingo (Efe-Reuter). Un avión holandés con 31 pasajeros y seis tripulantes a bordo ha sido secuestrado hoy mientras volaba sobre Haiti, ha informado un portavoz de las Líneas aéreas de la KLM, en Santo Domingo.

Dos jóvenes amenazaron al piloto y copiloto con una pistola obligándoles a poner rumbo a Santiago de Cuba, debiendo aterrizar en Puerto Príncipe para repostar combustible. El avión realizaba el vuelo desde Santo Domingo a Curacao.

El portavoz no ha idéntificado a los dos hombres, cuya nacionalidad se desconoce.

Entre los pasajeros se encuen-19 dominicanos, siete holandeses, dos ciudadanos de Curacao, dos cubanos y un norteamericano.

EL AVION ATERRIZA EN CUBA

Willemstad, Curaçao (Efe-UPI).—El avión «Fokker Frienship» de las líneas aéreas antillanas, filial de la KLM., secuestrado hoy, cuando se dirigía de Santo Domingo a Curaçao, ha aterrizado en perfectas condiciones, en Cuba.

Un informe procedente de la torre de control del aeropuerto informa que los veinticuatro pasajeros y siete tripulantes se encuentran «en buen estado».

Muchos hermanos tuyos tienen hambre de pan, de cultura, de Dios. Ayúdales con tu aportación en la entrega de papel, libros, cartones, etc., cuya fecha de recogida se te anunciará.

USTED QUE PRECISA TRABAJAR

Le ofrece un puesto de vendedor, Fábrica de Productos Químicos, relacionando sus fabricados con las industrias, complejos sanitarios, todo el ramo de hostelería, cooperativas, cafeterías, bares, salas de fiesta, colegios, oficinas y comercios en general, para ciudades y pueblos de BURGOS.

Servicio militar cumplido y no sobrepasar los 50 años.

¡GRAN PORVENIR!

Con ingresos previsibles según desempeño personal de 217.000 pesetas mínimas anuales en concepto de márgenes comerciales sobre ventas.

Interesados dirigir la solicitud HOY MISMO, exponiendo edad y situación laboral actual referenciando en el sobre B-07. Apartado de Correos, 140. Bilbao.

Regresa a España un valioso tesoro pictórico que fue expuesto en Bruselas

Ha entrado en servicio la pista Sur de Santa Cruz de Tenerife

Madrid (Logos). — El ministro de Trabajo don Licinio de la Fuente, al término de la tradicional comida de hermandad que, con ocasión de la festividad de San Francisco de Sales, han celebrado esta tarde los periodistas madrileños se ha referido a la complejidad del trabajo periodístico y a la especial misión del periodista. Ha aludido a las sociedades de redactores diciendo: "No me parece mala ocasión hablar de ellas cuando se trata de premiar justamente el trabajo fecundo y ejemplar de unos periodistas".

Al término de la comida, el ministro ha impuesto la medalla de trabajo a los periodistas madrileños D. Francisco Casares, D. Antonio González, D. José Montero Alonso y D. José Campúa. Presidían el almuerzo el presidente de la Asociación de la Prensa de Madrid, el director general de Prensa, el presidente del Consejo Nacional de Prensa, el presidente del Sindicato y otras personalidades. Han asistido unos cuatrocientos comensales, entre ellos representantes de las Escuelas de periodismo oficial de la Iglesia.

El ministro, tras imponer las insignias a los condecorados, entregó don Francisco Casares, el premio Rodríguez Santamaría. Tras realizar una semblanza de los galardonados, se ofreció como ministro de Trabajo para laborar en bien de la tarea periodística, al servicio de la mejor dignidad de su profesión.

Por la mañana se celebró en la iglesia de San Martín una misa presidida por el director general de Prensa y posteriormente se trasladaron las autoridades asistentes y diversos compañeros al cementerio de La Almudena, donde, ante la tumba de Rodríguez Santamaría se rezó un responso en memoria de todos los periodistas fallecidos.

SANCHEZ BELLA EN VALENCIA

Valencia (Logos). — A mediodía de hoy, y por vía aérea, ha llegado a Valencia el ministro de Información y Turismo, don Alfredo Sánchez Bella, acompañado del director general de Empresas y Actividades Turísticas, don Pedro Zaragoza Ports. Fue recibido en el aeropuerto por las primeras autoridades valencianas y otras personalidades.

A continuación, el ministro de trasladó al Palacio del Temple, donde recibió a la comisión de Información y Turismo y Educación Popular. Después presidió la misa organizada por la Asociación de la Prensa valenciana en honor de su Patrono, acto al que asistieron las primeras autoridades, así como los directores y redactores de periódicos.

Más tarde, el Sr. Sánchez Bella presidió la comida de hermandad de la Asociación de la Prensa. En la misma le fue entregada al ministro la insignia de oro de la Asociación.

Mediada la tarde ha celebrado una reunión con el Ayuntamiento para examinar el proyecto de organización de la Dehesa, y luego asistió a un acto académico en la Diputación provincial, donde se le hizo entrega de la medalla de oro de la institución Alfonso el Magnánimo.

Por la noche la Diputación le ofreció una cena.

VISITA AL MINISTRO DE LA VIVIENDA

Madrid (Cifra). — El ministro de la Vivienda, don Vicente Mortes Alfonso, recibió hoy a una comisión del Consejo provincial de Trabajadores de Sevilla que le ha expuesto los problemas con que tienen que enfrentarse los trabajadores sevillanos para la solución de sus problemas de vivienda.

El señor Mortes Alfonso les ofreció el apoyo incondicional de su Ministerio para el desarrollo del ambicioso programa que en relación con la vivienda se propone realizar el Consejo de Trabajadores de Sevilla.

NUEVA AUTOPISTA EN CANARIAS

Santa Cruz de Tenerife (Cifra). — Esta tarde fue puesta en servicio la nueva autopista del Sur, en el tramo comprendido entre Santa Cruz a la villa de Candelaria. Esta obra fue comenzada en Marzo en 1967 y con ella queda unida la capital de la isla con Candelaria en menos de una hora. Unos dos mil quinientos vehículos han rodado ya por la autopista y sus ocupantes se dirigieron a la Basílica de la Virgen de la Candelaria, Patrona del archipiélago, para elevar oraciones por el éxito de la empresa.

La inauguración oficial de esta autopista se celebrará el próximo mes.

MINISTRO IRLANDES EN CANARIAS

Las Palmas de Gran Canaria (Logos). — Se encuentra en Las Palmas el ministro de Justicia de Irlanda, señor Michael Morán, que pasa aquí unos días de descanso.

Al referirse a las últimas luchas religiosas en Belfast expresó que las mismas han sido motivadas porque todo el poder se encuentra en manos de los protestantes. Si en toda la isla se hicieran unas elecciones libres el resultado daría que Irlanda del Norte fuera incorporada a Eire.

El ministro irlandés al referirse al caso de Gibraltar dijo que la era de los colonialismos se ha ido, ha muerto, por lo que los ingleses no tienen nada que hacer en Gibraltar.

REGRESO DE UN TESORO PICTORICO

Irún, Guipúzcoa (Cifra).— Un valioso tesoro acaba de pasar la frontera por Irún, por el puente de Santiago.

Se trata de un centenar de cuadros, en su mayoría retratos, pertenecientes a diversos museos españoles, pero principalmente al de Arte Moderno. Proceden de Bruselas, donde estuvieron expuestos durante algún tiempo. El total de estas obras está valorado en unos cuatrocientos millones de pesetas. Sólo uno de ellos, un Goya tiene una tasación teórica de cincuenta millones de pesetas.

Estas telas, que han cruzado la frontera son, en su mayor parte, de Goya, El Greco, Sorolla y Fortuny.

HOMENAJE A ROBLES PIQUER

Madrid (Cifra).— Organizada por un grupo de escritores, entre los que figuraban don José María Pemán, don Camilo José Cela y el marqués de Luca de Tena, se celebró anoche una cena homenaje a don Carlos Robles Piquer.

Concurrieron unos ciento cincuenta escritores, editores y libreros, que expresaron así su reconocimiento al ex-director general de Cultura Popular y del Espectáculo, por la constante preocupación demostrada desde su cargo por los profesionales de la Literatura, principalmente en cuestiones tan importantes como la seguridad social del escritor, los contratos profesionales y la difusión del libro.

POLITIC OAMERICANO EN ESPAÑA

Madrid (Logos).—Ha llegado a Madrid, por vía aérea, procedente de El Salvador, el subsecretario de Asuntos Exteriores de dicho país, don Paz Larín.

REUNION DEL COMITE BILATERAL HISPANO-YUGOSLAVO

Madrid (Cifra).—Se ha reunido en el Consejo Superior de las Cámaras Oficiales de Comercio, Industria y Navegación de España la sección española del comité bilateral hispano-yugoslavo de hombres de empresa.

El papel que puedas aportar a la CAMPAÑA MUNDIAL CONTRA EL HAMBRE, se transforma en pan para los necesitados. GUARDALO.

PACO RABANNE PRESENTA EN PARIS SU COLECCION PRIMAVERAL

Adelantándose unas fechas sobre sus colegas, el famoso modisto español, Paco Rabanne, que ha logrado triunfar de manera rotunda en la capital mundial de la moda, ha presentado ya su colección para la primavera y el verano de 1970. Como siempre sólo ha utilizado materiales plásticos y metal. Sus modelos han sido calificados de audaces. He aquí uno de ellos. — (Foto FIEL)

El carácter político de la huelga de los estudiantes de Medicina de Madrid, denunciado por el Rector

Desde el día 29 de Noviembre no acuden a clase

Madrid (Logos). — "Es lamentable que por una huelga, que denunció públicamente como de carácter político, una mayoría de estudiantes, excelentes pero tímidos, están perdiendo su curso porque, independientemente de cualquier sanción, lo que han dejado de aprender constituye ya una situación irreversible", ha declarado el rector de la Universidad de Madrid, doctor Botella Llusía, a los informadores universitarios, al referirse a la huelga de los alumnos de la Facultad de Medicina, en paro desde hace dos meses.

"Cada alumno de la Universidad de Madrid cuesta 33.000 pesetas anuales, de las cuales sólo pagan tres mil pesetas de matrícula. Por lo tanto, todo estudiante de la Universidad madrileña es un becario del Estado español por valor de 30.000 pesetas anuales que cargan sobre el contribuyente. Es obligación del rector velar por que ese dinero no se despilfarre. La Universidad madrileña cuesta cada año mil millones de pesetas" ha indicado el rector subrayando que no se incluían los 500 millones del Clínico. Los alumnos matriculados oficialmente en el curso actual son 32.000.

Insistió el doctor Botella, sobre las importantes y urgentes mejoras que necesita la Enseñanza de la Medicina en España.

Como informamos en su día los estudiantes no asisten a clase, el rectorado fijó hace una semana un plazo de 72 horas para que se reintegraran, prosiguió la inasistencia y los alumnos la continúan "hasta que por lo menos se permita la reunión de la comisión mixta", nos informan fuentes estudiantiles. El rector ha indicado que la referida nota fijando un plazo para el restablecimiento de la normalidad de las clases apercibía a los alumnos de que la inasistencia a clase es una falta colectiva de carácter grave y, por lo tanto, sancionable. "El rector antes de aplicar la medida, debe amonestar a los estudiantes, invitándoles a deponer su actitud. Esto es lo que decía la nota. No era, por lo tanto, un ultimátum. Hasta ahora el Rectorado no está dando muestras de debilidad, sino solamente de serenidad ante tanta pasión desencadenada"

Se sabe que jóvenes postgraduados que trabajan en la Ciudad sanitaria de La Paz, Clínica de la Concepción. Hospital Clínico y Clínica Puerta de Hierro han enviado escritos a las autoridades académicas en los que protestan por las anunciadas medidas de sanción y se ofrecen para colaborar en la resolución del conflicto planteado en los cursos del "Plan nuevo" de la Facultad, cuyo alumnado no asiste a clase desde el día 29 de Noviembre. Los escritos los firman unos 300 postgraduados.

LA TASA DE EQUIVALENCIA

Madrid (Logos). — Una Comisión del Sindicato nacional de Enseñanza, presidida por su titular, don Lucas Beltrán Flórez, visitó al ministro de la Gobernación, don Tomás Garicano, para exponerle la grave dificultad creada para muchos colegios por la tasa de equivalencia, que les exigen las Haciendas municipales. Se estudiaron los aspectos de esta cuestión y sus posibles soluciones.

PIERDEN LA MATRICULA

Bilbao (Cifra). — Trescientos cincuentas estudiantes de la Escuela de Comercio de Bilbao —peritaje y profesorado— han perdido la matrícula, al no haberse incorporado a clase en el plazo señalado por el ministro de Educación y Ciencia.

Desde el 25 de Noviembre pasado, los alumnos de Bilbao no acudían a clase, aunque los de peritaje sí lo hicieron unos días, a mediados de Diciembre.

TAMBIEN EN LA CORUÑA

La Coruña (Cifra). — Los alumnos de la Escuela de Comercio de La Coruña han perdido la matrícula al continuar en paro académico, y en cumplimiento de las órdenes emanadas de la superioridad, en las que se les advertía tal efecto, de continuar persistiendo en su inasistencia a clases, según han manifestado hoy a un redactor de «Cifra» en la mencionada Escuela.

La medida afecta a tres centenares de alumnos.

EDICTO

DON JOSE LUIS OLIAS GRINDA, MAGISTRADO JUEZ DEL JUZGADO DE PRIMERA INSTANCIA NUMERO UNO DE BURGOS Y SU DEMARCACION

Por el presente edicto hago saber que en los autos de juicio ejecutivo, seguidos en este Juzgado con el núm. 160 de 1969, a instancia de D. Manuel Saenz de Cabezón y Chico, representado por el procurador don Tomás Manero de la Fuente, contra don Angel Diego Vega, mayor de edad, soltero, pintor y vecino de Burgos, sobre reclamación de cantidad, se ha acordado sacar a pública subasta por ocho días, los bienes que a continuación se dirán, con las condiciones que también se expresan, para cuyo acto se señala el día DIEZ DE FEBRERO A LAS ONCE DE SU MAÑANA, en la Sala Audiencia de este Juzgado.

BIENES QUE SE SUBASTAN

Un coche, matrícula BU-33.180, marca Morris-Mini, de 1.275 c.c., con un número de motor 6-9295, núm chasis MC-01892, y que estima el valor actual de dicho vehículo en CIENTO VEINTE MIL PESETAS.

CONDICIONES

1.º Para tomar parte en la subasta es requisito indispensable que los licitadores consignen en la mesa del Juzgado el DIEZ POR CIENTO de la tasación.

2.º No se admitirán posturas que no cubran las dos terceras partes de la tasación.

El vehículo se encuentra depositado en D. Gonzalo Miguel de la Monja, domiciliado en calle Santocildes, núm. 5, 1.º.

Dado en Burgos veinte de Enero de mil novecientos setenta.

E/, ilegible.

El secretario, ilegible.

GUIA FACULTATIVA

JOSE LUIS RICA RICA
TOCOGINECOLOGO
Consulta: 12 a 2 y 4 a 6
Vitoria, 21, 1.º
Teléfonos 201865 y 204773

A. LOPEZ GOMEZ
GARGANTA, NARIZ Y OIDOS
Consulta de 11 a 1
Espolón 28 — Teléfono 203577

S. IÑIGO
OCULISTA
Consulta de 11 a 2 y de 6 a 7
Laín Calvo 17, 1.º — Telf. 209922

JOSE MARIA ARAGÜES
MEDICO ODONTOLOGO
Teléfono 205379
Queipo de Llano 1

Dr. BAÑUELOS
OCULISTA
Plaza Mayor. — Teléfono 201064

Alonso Bañuelos
OFTALMOLOGOS
Espolón 2 — Teléfono 203849

R. PLASENCIA
OFTALMOLOGO
Consulta de 1 a 2 y de 5 a 7
Vitoria 30 — Teléfono 206591

CARLOS ESCUDERO ESTEVEZ
TOCOGINECOLOGIA
Consultas, de 12 a 2 y de 5 a 7
San Lesmes, 3 — Telf. 207217

CARLOS RODRIGUEZ
OCULISTA y CIRUGIA OCULAR
Héroes del Alcázar, 1, 6.º
Teléfono 207069

J. MARTIN PARDO
PULMON Y CORAZON
Héroes de la División Azul 8, 1.º, D. — Teléfono 204166

F. J. SANZ ALVAREZ
PUERICULTOR
ESPECIALISTA DE NIÑOS
Consulta de 11 a 1
y horas convenidas
Avenida del Cid, 88, 5.º C

RAMON LLORENTE
TRAUMATOLOGIA Y ORTOPEDIA
Consulta de 1 a 3
Queipo de Llano, 2, 4.º, Izqda
Teléfonos 201702 y 202165

José M.ª Alvarez Tovar
Médico Dentista
San Lesmes, 1, pral. izda.
Consulta: De 10 a 1 y de 4 a 7
Teléfono. 202793

JOSE M.ª MOLINA ARIÑO
Maternólogo del Estado
PARTOS, ENFERMEDADES DE LA MUJER
C. Jordana, 3, Tf. 203315

RICARDO CUEVA
GARGANTA, NARIZ Y OIDOS
18, 5.º A. — Teléfono 201721
Nuevo edificio San Lesmes

José M.ª Rodríguez Orive
ODONTOLOGO
Avenida del Cid, 10 (Feygón)

JOSE ALONSO
CORAZON Y NUTRICION
RAYOS X
Consulta de 12 a 2 y de 6 a 7
Espolón, 24, 2.º — Telf. 201917

Benigno Andrade Loma
MEDICO
ANALISIS CLINICOS
Plaza Calvo Sotelo, 9
Teléfono 205545

José M. de Sebastián
MEDICO
ANALISIS CLINICOS
TRANSFUSIONES
Vitoria, 19, 2.º — Telf. 203789

E. GOMEZ FRANCO
MEDICO DENTISTA
Del Igualatorio Médico Colegial
Avenida del Cid, 34. Telf. 203615

F. Infante Abajo
MEDICO DENTISTA
Laín Calvo, 20, 2.º
Teléfono 200346

M. CALVO PINILLOS
Aparato respiratorio. Corazón
Bronquios Electrocardiografía
Espirografía Ventiloterapia y RAYOS X
Calle Vitoria 27 Telf. 202042

Dr. RENEDO
CIRUGIA, VIAS URINARIAS
Concepción, 15, 2.º
(De 11 a 1)
Teléfono 207376

Dr. V. MATEOS LOPEZ
CIRUGIA GENERAL
TRAUMATOLOGIA, HUESOS, ARTICULACIONES, RAYOS X
Avenida del Cid, 8, 1.º
Teléfono 202254

JERONIMO IGLESIAS
MEDICO DENTISTA
RAYOS X
Vitoria, 141, 1.º (Juan XXIII)

P. Varona Gómez-Acedo
TRAUMATOLOGIA, CIRUGIA ORTOPEDIA Y REHABILITACION
Aparicio y Ruiz, 3, 1.º
Teléfono 200504
De 12 a 2 y horas concertadas

DOCTOR MIGUEZ
APARATO DIGESTIVO
Santander, 6

JESUS SANCHEZ MARTIN
MEDICINA INFANTIL
PUERICULTOR DE LA S. S. por oposición
Vitoria, 56, 1.º — Telf. 200269
Consulta: a las 12

MIGUEL CAMPO
TOCOGINECOLOGIA
Del Igualatorio Médico Colegial
Carmen, 4, 6.º — Telf. 205207

AGUSTIN RIVAS
PARTOS, ENFERMEDADES Y CIRUGIA DE LA MUJER
Avenida del Cid, 6, 5.º A
Teléfono 203832

E. SUAREZ MUÑIZ
ESPECIALISTA EN GARGANTA, NARIZ Y OIDOS
Padre Silverio, 4, 5.º A
(El Carmen) — Teléfono 207499
Consulta diaria de 12,30 a 2
(Excepto sábados)

L. RODRIGUEZ PASCUAL
Enfermedades de la piel
DEPILACION ELECTRICA DEFINITIVA
Consulta, de 1 a 2 y de 6 a 7 tarde — San Pablo, 6, 4.º — Tel. 202946

VISION PERFECTA
LENTES 70. 70.
OPTICA IZAMIL
LAIN CALVO, 28

INSTITUTO MEDICO DE RECUPERACION
Médico Rehabilitador: A. MARTIN COBOS
POLIOMIELITIS — HEMIPLEJIAS — REUMATISMOS
ACCIDENTES DE TRABAJO
Plaza de José Antonio, 2. — Teléfono 203487

DOLAR
DESAYUNOS

SE ALQUILA
piso a estrenar. Informes: Tfno. 201113.

MODERNICE SU PISO
Colocamos parket, sintasol, M. OJEDA
empapelado, pintado.
Barriada Juan XXIII, número 1, teléfono 209264.

LAVANDERIAS BURGALESAS
Teléfono 209834

TALLERES GRAFICOS
"DIARIO DE BURGOS"
Trabajos a todo color en
Presupuestos ventajosos
OFFSET
Talleres Graficos Diario de Burgos
Vitoria, 13 - Apartado 046 - Tfno. 202825

M.E.C.D. 2017

El Episcopado de Bolivia releva de sus cargos a sacerdotes españoles que dirigían un seminario

En Argentina, la Policía maltrató a dirigentes de un Congreso rural católico

Madrid (Logos).— La Policía argentina acordonó el edificio donde se estaba celebrando el Congreso internacional del movimiento internacional de la Juventud Agrícola y Rural Católica (Mijarc), según informa a la agencia "Logos" la comisión nacional española del citado Movimiento. La Policía invadió los locales donde los participantes se encontraban y les obligaron a ponerse sus manos en la cabeza, golpeando a los dirigentes que no habían obedecido inmediatamente por no comprender el español. Cinco horas estuvieron prisioneros y se llevaron consigo gran parte del material de estudio, discos y libros que están a la venta en cualquier librería de comercio de Buenos Aires.

Esta acción de la Policía argentina ha motivado la protesta de algunas organizaciones internacionales no gubernamentales así como del movimiento rural y de la Acción Católica de la Argentina.

LES OBLIGAN A DEJAR LA DIRECCION DE UN SEMINARIO

La Paz (Efe). — Los sacerdotes españoles que tenían a su cargo el seminario interdiocesano situado en Cochabama, han sido relevados de sus cargos por disposición de la Jerarquía boliviana. Luego de una polémica que ha trascendido a la opinión pública, la Conferencia Episcopal ha decidido cerrar el único seminario mayor existente en Bolivia y que estaba dirigido por sacerdotes españoles pertenecientes a la "Obra de cooperación sacerdotal hispanoamericana".

Según todos los indicios, la Jerarquía boliviana estimó que el grupo de jóvenes sacerdotes españoles dirigía el seminario en una forma que apareció excesivamente avanzada a la mayoría de los obispos.

La Conferencia episcopal ha decidido cancelar el contrato con aquellos sacerdotes y comunicarlo así a los obispos españoles de cuyas diócesis provenían.

FAUNA
OBRA MAESTRA ESCRITA POR UN BURGALES
EL DOCTOR FELIX RODRIGUEZ DE LA FUENTE
MIERCOLES, 28 A LA VENTA EN:
LIBRERIA LUZ Y VIDA

Sectores con carácter prioritario para la concesión de créditos oficiales

Reducción del arbitrio municipal para las fincas sujetas al nuevo régimen de exacción de la contribución urbana

Madrid (Logos). — A los efectos de concesión de créditos oficiales, en los términos establecidos en los artículos 48 y siguientes del texto refundido de la Ley del II Plan, tendrá carácter prioritario en el año 1970, a los siguientes sectores:

Agricultura (sector que, entre otras consignaciones, incluye la del acceso a la propiedad de la tierra de los medianos y pequeños agricultores y trabajadores agrícolas), industria, centros docentes, viviendas de interés social promovidas por entidades sin ánimos de lucro, empresas a los beneficios aplicables a los "Polos" de Desarrollo Industrial y a las zonas de preferente localización, y programa de red frigorífica nacional.

REDUCCION DEL ARBITRIO MUNICIPAL EN LA CONTRIBUCION TERRITORIAL URBANA

Madrid (Logos). — Por decreto de 27 de Julio de 1968 se redujo al 15 por ciento el tipo de gravamen para las fincas sujetas al nuevo régimen de exacción de la contribución territorial urbana. Sin embargo, no se produjo en aquella ocasión modificación del arbitrio municipal que también grava la riqueza urbana. El hecho es que de todos los impuesta a cuenta, es el de la contribución territorial urbana, el que presentaba, con mucha diferencia, una presión tributaria más elevada: alrededor del 32 por ciento (un 15 por ciento de cuota del Tesoro, más un 14 por ciento de arbitrio municipal, más un 3 por ciento, por término medio, de otros recargos).

El Ministerio de Hacienda sensible al hecho de que los propietarios de fincas afectadas por la revisión catastral fueran objeto de una presión tributaria tan elevada, y haciéndose eco de las peticiones formuladas por varios procuradores en Cortes y Cámaras Oficiales de la Propiedad Urbana, ha decidido la reducción del tipo del arbitrio municipal —establecida anteriormente en el 14 por ciento— al 8 por ciento, lo cual representa una sensible rebaja de la presión fiscal de esta contribución.

Se trata, pues, de una disposición que viene a mejorar la equidad del sistema impositivo, ya que reduce la presión fiscal que recae sobre los propietarios de fincas afectadas por la revisión catastral, que por esta circunstancia estaban sujetos a un gravamen superior a aquellas fincas urbanas no sujetas todavía a la revisión catastral.

TAMAYO
INSTALACIONES FRIGORIFICAS
AIRE ACONDICIONADO
SERVICIO TECNICO
FRANCISCO SALINAS, 19 — TELEFONO 205075

Hoy será proclamado el Gran Certámen Poético de la Hispanidad

(Viene de primera página)

don José Antonio Medrano, dará lectura a las bases del importante certamen y pronunciarán discursos D. Conrado Blanco, don Gregorio Marañón, el embajador de Nicaragua y el alcalde de Burgos.

Seguidamente, en el Avenida, "Alforjas para la Poesía" celebrará una sesión poética, con pregón a cargo de don Jaime Campmany, interviniendo después los poetas don Federico Muelas, don José García Nieto, don Manuel Alcántara, don Rafael Duyos, don José Antonio Medrano, don Francisco Garfias, don Conrado Blanco, don Gerardo Diego, don José Manuel García Verdugo, don Angel García López y don Jesús Juan Garcés.

Después de este recital poético, las Corporaciones municipal y provincial obsequiarán con un almuerzo típico a don Conrado Blanco, poetas del grupo "Alforjas para la Poesía", director del Instituto de Cultura Hispánica, embajador de Nicaragua y Conde de los Andes.

CONCIERTO CORAL

A las once de la noche, en el "Avenida", actuará el conjunto coral de la Universidad católica de Valparaíso (Chile) que ofrecerá una audición de obras seleccionadas con arreglo al siguiente programa:

"El Fuego, ensalada", Mateo Flecha.

"Tres epitafios: A don Quijote, a Dulcinea, y a Sancho Panza", Rodolfo Halffter.

"De las montañas baja la nieve", de 6 romances de Primavera, Domingo Santa Cruz.

"Die Tochter der Heide" y *"Frage Und Antwort", sobre poemas de Möricke*, Hugo Distler.

"Romance a lo divino", Juan Orrego Salas.

"Die Hirten" y *"Virga Iesse floruit", de la Historia de Navidad según San Lucas*, Ernst Pepping.

"La Chongollopana, triste con fuga de huayno", Perú, Rosa Alarco.

"La llorona", "A orillas de un palmar", canciones tradicionales mejicanas, Ramón Noble.

"Mi caballo blanco", canción chilena, Francisco Flores del Campo.

"Lunita del toco", canción chilena, Sofanor Tobar.

"De longe tamben se ama", Tradicional de Brasil.

"Ay, ay, ay", canción chilena, Osmán Pérez Freire.

"Imposible, vidala", "Domingo'i chaya, vidala chayera", Rubén Urbiztondo.

"Son de la loma, son", Folklor cubano.

"La parranda", canción mejicana, Juan Tercero.

34 ESTUDIANTES INTEGRAN EL CORO DE LA UNIVERSIDAD DE VALPARAISO

El ciro mixto de la Universidad Católica de Valparaiso (Chile) está integrado por 34 estudiantes de distintas Facultades y al frente de ellos viene el profesor de Música de la Universidad, don Eduardo Jaramillo. Salieron de Chile el pasado día 13 con dirección a Venezuela, donde tuvieron dos actuaciones, saltando posteriormente a Lisboa donde ofrecieron su primer concierto en Europa. Desde la capital de Portugal se han dirigido directamente a Burgos, con escala en Madrid. En nuestra ciudad darán hoy el segundo concierto de su programa en Europa para continuar actuando en Zaragoza, Barcelona y posteriormente en Italia, Suiza, Alemania y Francia. Desde París se trasladarán nuevamente a España para ofrecer varias actuaciones en Madrid y por último, antes de regresar a Chile, actuarán en Toledo. En la capital de España tiene programadas varias actuaciones en Televisión, Radio Nacional, teatros y una actuación especial en la sinagoga de Madrid.

Dos son los motivos de su jira por Europa. Uno dar a conocer la música clásica coral hispano-americana y otro, entablar contacto con las comunidades judías como una muestra de confraternización de cristianos con judíos y el sentido ecuménico de la Iglesia.

En su actuación en la sinagoga de Madrid presentarán dos composiciones oratorias de música sefardita: una de ellas escrita para la inauguración de la sinagoga de Siena.

Los universitarios chilenos estarán de regreso en su patria el 8 de Marzo y —según nos han manifestado— su gran interés por visitar España es debido a los lazos que les unen con la madre Patria y para conocer de cerca la realidad española.

FAUNA
¡ENCICLOPEDIA EXCEPCIONAL!
OBRA QUE MERECE UN LUGAR PREFERENTE EN SU BIBLIOTECA
DIA 28 A LA VENTA EN:
LUZ Y VIDA

Más ejecuciones en Bagdad

Explota un camión cargado de municiones en un puerto israelí y mueren 15 personas

Teherán (Efe-UPI). — Persia presentó hoy una enérgica protesta ante el Iraq por el trato dado el viernes al encargado de negocios persa en Bagdad, Majid Mehran Rafai, según se anuncia oficialmente.

Rafai fue abordado en la calle por una patrulla militar iraquí y registrado a pesar de que mostró sus documentos que le acreditan como diplomático. El incidente se produjo cuando Rafai regresaba del aeropuerto de Bagdad tras despedir al embajador persa Ezatollah Ameli.

El Gobierno del Iraq expulsó a Ameli alegando que Persia había interferido en los asuntos internos del Iraq.

NUEVAS EJECUCIONES EN IRAK

Beirut (Efe-UPI). — Se han reanudado hoy en el Irak las ejecuciones de aquellas personas declaradas culpables de haber intentado derrocar al Gobierno.

Radio Bagdad informa esta mañana que han sido ejecutados antes del amanecer de hoy un oficial del Ejército y dos civiles por haber participado en el fracasado golpe de Estado del martes por la noche.

Con estas dos nuevas ejecuciones, son ya 44 el número total de personas ajusticiadas desde que se descubrió la conjura y 98 desde que subió al poder, hace ya 18 meses, el partido "Baath".

La emisora citada añadió que los ejecutados hoy son: Mohamed Faray Yassem, y los dos paisanos Abdel Ghani Rauf Shandalah y Mahdi Hussein Abbas el Jofadsi, estos dos últimos han sido ahorcados y el primero oficial del Ejército, fusilado.

BOMBARDEOS EGIPCIOS

Tel Aviv (Efe-Reuter).—Aviones egipcios han atacado durante la pasada noche a una zona situada a 160 kilómetros al Este del Canal de Suez y 10 horas después intentaban bombardear posiciones militares israelíes situadas frente a dicha vía marítima, según un portavoz militar israelí de esta capital.

El informador añade que una mujer y un niño árabes resultaron heridos en la primera incursión egipcia, dirigida contra la localidad de El Arish, pero que no hubo más víctimas o daños en las incursiones posteriores.

A las 09,00 (hora de Madrid) cuatro aviones egipcios penetraron en el espacio aéreo israelí e intentaron bombardear las posiciones militares israelíes situadas al Sur de Ismailía, sobre las cuales arrojaron algunas bombas.

Este ha sido el segundo intento egipcio de bombardear dichas posiciones en las últimas 24 horas.

ESTALLA UN CAMION CARGADO DE MUNICIONES

Tel Aviv (Efe).—Quince personas resultaron muertas y otras 35 heridas al estallar hoy un camión cargado de municiones en el puerto israelí de Eilat, según reveló un portavor militar en esta ciudad.

Los primeros informes indican que no se trata de un sabotaje, añadió el portavoz, el cual especificó que el incidente ocurrió a las 15,30 (hora española), en el muelle militar del citado puerto.

AVIONES HEBREOS VUELAN SOBRE JORDANIA

Amman (Jordania) (Efe-UPI). Aviones israelíes han vuelto hoy a sobrevolar el Sur de Jordania y atacado la zona en que se libró una importante batalla a principios de semana, en tanto que las fuerzas de uno y otro país intercambiaban fuego de ametralladora desde ambas orillas del río Jordán.

Importante Fábrica de Embutidos
busca representante colegiado eficiente para zona de ARANDA DE DUERO.
Imprescindible no represente otra firma similar.
Interesados escribir aportando informes al Apartado N.º 78. OLOT (Gerona).

FAUNA
OBRA MAESTRA ESCRITA POR UN BURGALES
EL DOCTOR FELIX RODRIGUEZ DE LA FUENTE
MIERCOLES, 28, A LA VENTA, EN:
LIBRERIA LUZ Y VIDA

DECLARACION DE UN «EXPERTO EN GUERRILLAS»

Saigón no ganará nunca la guerra si no destruye al Vietcong

Londres (Efe).— Uno de los más grandes expertos británicos en la guerra de guerrillas, ha manifestado en Londres que el Gobierno de Vietnam del Sur nunca ganará la guerra hasta que destruya la efectiva organización clandestina del Vietcong.

Hablando en una conferencia sobre subversión organizada por la asociación conservadora derechista "Monday Club", sir Robert Thomson dijo que la clave de una guerra revolucionaria era la organización clandestina de un partido o grupo. "Esta existe en Vietnam desde hace 30 años y hasta que no sea desarticulada, el Gobierno de Saigón nunca podrá obtener una victoria total".

Agregó que el Gobierno de Saigón controla el 90 por ciento del país, pero que todavía tiene por delante el problema del movimiento clandestino.

UNOS AZULEJOS QUE VALEN UNA FORTUNA

Una de las habitaciones de una posada sita en la ciudad alemana de Dedesdorf, en el Bajo Weser, está decorada con más de 2.000 auténticos azulejos Delfter que valen una auténtica fortuna. Al dueño del local le han ofrecido ya más de dos millones de pesetas por la adquisición de estas piezas que están pintadas a mano con motivos de la campiña holandesa. El propietario no piensa venderlos por el momento. — (Foto FIEL)

JOAN MIRO, MEDALLA DE ORO DE LA CRITICA

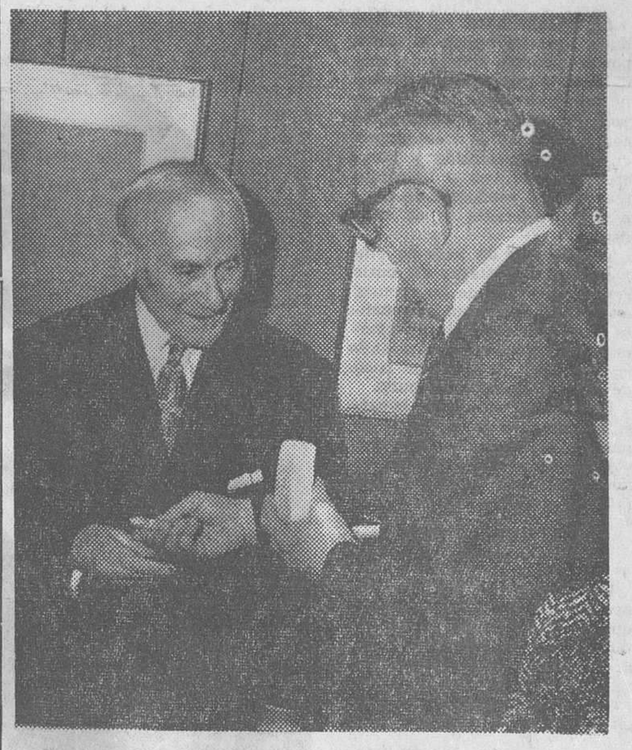

En los salones del Real Círculo Artístico de Barcelona se celebró el acto de entrega de la medalla de oro de la Asociación Española de Crítica de Arte al pintor catalán Joan Miró, correspondiente al curso 1968-69. Concretamente este galardón le fue concedido en su día al maestro por la exposición efectuada en el antiguo Hospital de San Pablo. Al acto, del que vemos un momento en esta fotografía, asistieron los miembros de la citada Asociación, personalidades del mundo artístico y numeroso público. — (Foto FIEL)

LOPEZ BRAVO, EN ROMA

(Viene de primera página)

nistro español de Asuntos Exteriores tendrá con Pablo VI y con las más altas personalidades políticas del Vaticano".

"Il Messagero" añade que "se concede especial importancia estas conversaciones".

IRA A PARIS

Madrid (Cifra).— Se anuncia oficialmente la próxima visita a París del ministro español de Asuntos Exteriores mediante un comunicado conjunto de ambos Gobiernos, cuyo texto dice así:

"El ministro de Asuntos Exteriores de España, señor López Bravo, hará una visita oficial a París, invitado por el Gobierno francés del 9 as 11 de Febrero de 1970.

Será recibido en audiencia por el presidente de la República Francesa y se entrevistará con varios miembros del Gobierno francés. Las conversaciones con Mr. Schumann versarán principalmente sobre el desarrollo de la cooperación franco-española y los problemas internacionales que interesan a los dos países".

ENTREVISTAS PREVISTAS

Madrid (Logos). — De fuentes allegadas al palacio de Santa Cruz, se sabe que además de ser recibido por el presidente de la República Francesa y de mantener conversaciones con su colega el ministro de Asontos Exteriores, señor Maurice Schumann, el señor López Bravo visitará al primer ministro francés, señor Chaban-Delmas, y celebrará entrevistas con el señor Michel Debré, ministro de Estado, encargado de la defensa nacional, y con los señores Marcellin, ministro del Interior, y Bettencourt, ministro delegado cerca del primer ministro y encargado del Plan y del acondicionamiento del territorio.

ESPAÑA Y EL MUNDO

(Viene de primera página)

a pasar en un futuro inmediato o mediato. En ese sentido, nosotros no podemos hacer planes».

Al margen del aspecto político, se pronunció por el máximo estrechamiento de las relaciones culturales y espirituales entre los dos pueblos, a través del intercambio de intelectuales, libros, películas, etcétera. De igual manera aseguró que bajo su mandato tratará de incrementar las relaciones económicas.

SCHEEL VISITARA ESPAÑA

Bonn (Efe - Reuter). — El ministro de Asuntos Exteriores alemán. Walter Scheel, realizará una visita oficial a Madrid los días 22 y 23 de Abril, ha anunciado esta noche el Ministerio de Asuntos Exteriores alemán en Bonn.

Un portavoz oficial ha informado que Scheel ha sido invitado por el ministro de Asuntos Exteriores español, don Gregorio López Bravo.

El portavoz ha precisado que ambos ministros tratarán de las relaciones entre España y Alemania occidental.

COMERCIO HISPANO - URUGUAYO

Montevideo (Efe). — El Ministerio uruguayo de Transporte, Comunicaciones y Turismo recibió hoy una comunicación del Gobierno español en la que se da cuenta de la aprobación de un acuerdo por el que España adquiere carne uruguaya por un total de 16.000.000 de dólares y, como contrapartida, el Uruguay comprará material ferroviario por el mismo valor.

Esta operación había sido ya aprobada por el Gobierno uruguayo.

NECESITAMOS
cobrador de facturas tenga todo el día libre. Escribir: Agencia «MENTOR».

FAUNA
UN OBSEQUIO PARA SUS HIJOS
Maravíllese descubriendo el fabuloso mundo animal
DR. FELIX RODRIGUEZ DE LA FUENTE
VENTA, DIA 28
LIBRERIA LUZ Y VIDA

FAUNA
UN OBSEQUIO PARA SUS HIJOS
Maravíllese descubriendo el fabuloso mundo animal
DR. FELIX RODRIGUEZ DE LA FUENTE
VENTA, DIA 28:
LIBRERIA LUZ Y VIDA

Se acerca la CAMPAÑA MUNDIAL CONTRA EL HAMBRE. Para ella os pedimos guardéis papel, libros, revistas viejas y cartón. Se avisará próxima recogida.

MUNDO LABORAL

Oviedo (Logos).— Durante la jornada de hoy, en las explotaciones de «HUNOSA» no trabajaron, por sufrir sanción 11.950 trabajadores, todos ellos de pozos de las zonas de Langreo y Mieres, uno ubicado en Aller y otro en Turón. En total, permanecieron inactivas, por estar cerradas, veinticuatro explotaciones y nueve trabajaron con normalidad.

El lunes, día 26, expira el plazo de cierre para veintiuno de los pozos sancionados.

En las cuencas en las que se registran estos paros, han aparecido panfletos subversivos en los que se invita a los mineros a que continúen sin acudir al trabajo.

LA SITUACION EN «ASTILLEROS ESPAÑOLES, S. A.»

Sevilla (Cifra).— Como vienen haciendo todos los días desde que fue clausurada la factoría, unos seiscientos trabajadores de los 2.300 de la empresa «Astilleros Españoles, S. A.», se concentraron esta mañana a la puerta de la fábrica, marchándose voluntariamente una hora más tarde.

En el conflicto no hay ninguna novedad. Se mantiene la posición de los trabajadores de no celebrar nuevos contactos con la empresa, para la discusión del convenio colectivo —las discrepancias surgidas en estas deliberaciones fueron, como se recordará, las que originaron la presente situación— si no asisten a tales discusiones todos sus representantes sindicales, incluidos los cuatro miembros del jurado y siete enlaces que figuran entre los 23 hombres despedidos por parte de la empresa. La posición es que no habrá contactos ni conversaciones con estos once representantes sindicales, a los que se considera desligados de la empresa, en virtud de sus despidos.

CIERRE DE UNA FACTORIA EN VALMASEDA

Valmaseda, Vizcaya (Cifra). Cuando esta mañana, a las seis, entraron al trabajo los obreros de «Plomos, estaños y aluminios derivados», se encontraron un anuncio de la dirección de la empresa, en el que se les comunicaba que estaban suspendidos de empleo y sueldo. Los obreros abandonaron la factoría pacíficamente, quedando en ella unos treinta productores, en su mayoría mujeres, trabajadoras eventuales a lo que parece.

Como ya se ha informado, en la indicada empresa se han venido produciendo paros temporales de unas dos horas.

NUESTROS TELEFONOS
201280 y 207148

FAUNA
¡ENCICLOPEDIA EXCEPCIONAL!
OBRA QUE MERECE UN LUGAR PREFERENTE EN SU BIBLIOTECA
DIA 28, A LA VENTA EN:
LUZ Y VIDA

POLITICA EUROPEA

(Viene de primera página)

de Trabajo que es necesario observar un método en las declaraciones, ciñéndose a la competencia del propio Ministerio, para no entorpecer la actividad de los demás colegas y del Gobierno en general.

MANIFESTACION

Genk (Bélgica) (Efe). — Unas diez mil personas participaron esta tarde en la manifestación solidaria que, organizada por el «Comité permanente de huelga», recorrió pacíficamente las calles de Genk, en la provincia belga de Limburgo, bajo una fuerte lluvia. Llevaban numerosas pancartas, refiriéndose a las reivindicaciones salariales de los 23.000 mineros en huelga en la cuenca de Limburgo.

Numerosos almacenes y comercios habían cerrado sus puertas poco antes de la manifestación, en la que tomaron parte delegaciones de trabajadores de Lieja, Charleroi y Amberes.

La marcha concluyó con discursos de los dirigentes que se pronunciaron en favor de «una revolución social sin violencia».

Hallazgo de un viejo galeón español, en aguas de Venezuela

Ha sido hecho por un joven pescador

Caracas (Efe-UPI). — Un joven descubrió en la tranquila bahía de Adicora (en el Caribe) un galeón español hundido hace probablemente tres siglos y del que se han sacado ya mosquetes y varios cuchillos con empuñaduras de madera.

Freddy Hurtado, pescador, de 17 años, buscaba langostas cuando encontró, a poca profundidad y en aguas claras, en la costa, a 500 kilómetros al Oeste de Caracas, el referido galeón español tenido hasta ahora por una roca peligrosa.

No se conoce el nombre del galeón hundido, aunque se espera conocer más detalles cuando se abra un cofre localizado en él.

La Guardia nacional custodiaba ayer el lugar, para evitar el desmantelamiento del barco que, probablemente sea rescatado y sacado a flote.

M.E.C.D. 2017

LA HORA DE LA MUJER

MODAS - RECETAS CULINARIAS - CRONICAS - CONSEJOS - BELLEZA

MODA ITALIANA

Roma. — He aquí uno de los modelos presentados recientemente en Roma y perteneciente a la colección de Tiziani (Telefoto UPI-CIFRA)

MUEBLES COCINA
Visite
FABRICA
GAMONAL, S. L.
Casa Vega 7
(Detrás Escuelas)

LA MODA DE LA PIEL A TRAVES DE CIRILO FERNANDEZ

★ ★ ★ ★ Por María

La piel, que fue el primer vestido que alivió el frío del hombre y de la mujer, ha tenido muchos avatares y sufre, naturalmente, las incidencias de la moda.

En estos últimos tiempos se han logrado verdaderas maravillas y ninguna piel se desdeña, ni siquiera se mixtifica. Un cordero, debidamente tratado, tiene su categoría, lo mismo que el visón o la chinchilla y en una exhibición hay donde elegir y donde soñar. Principalmente cuando es tan amplia como la que recientemente nos ofreció Cirilo Fernández.

Fue una colección en que hay que resaltar cómo cada tipo de piel encuentra una inspiración distinta y, en ocasiones, sorprendente.

Justo es reconocer, por añadidura, que sobre la piel actúa hoy lo mismo que si fuera un tejido flexible y que se permiten combinaciones de muy diferente acento.

La línea de estas prendas es «evasée», con las mangas más bien estrechas y gran variedad de cuellos. La tendencia que prevalece es la de emplear las pieles en tiras horizontales. Y en cuanto a los modelos, encontramos los de inspiración clásica, junto con otros que se nos presentan con evidentes evocaciones de tipo espacial.

Los abrigos mañaneros son francamente cortos. Les acompañan botas largas de cuero, que llegan al muslo, o medias de idéntico color y de malla tupida. A medida que la hora es elegante aumentan centímetros y para la noche llegan los de soberbia presencia, largos hasta el suelo.

Se emplean toda clase de pieles, kalganes, cordero, pantera, ocelote, foca, renard, astracán, visón y también el ante, la nappa. En determinados casos la prenda se realiza en una misma piel e idéntico color; en otros, las pieles se mezclan y dan incluso motivo a una especie de estampados, así un abrigo fondo nappa negra, con incrustaciones de pantera, foca en bandas horizontales y vistas de nappa, renard blanca con cinturón y solapas de charol, astracán negro con cuello y grandes bolsillos de charol, astracán negro y cuello y vistas en visón blanco..., etc.; a menos que emplee dos tonos de la misma piel, como puede ser el visón.

Botones de metal, de pedrería.

En esta colección las modelos se adornan con grandes pañuelos o echarpes de seda al cuello, anudados a la altura, ciñendo la cabeza.

Un modelo de Cirilo Fernández, abrigo de astracán ciganett negro, con botones de pedrería, cuello y adornos en mangas y falda, tipo volante, en visón de idéntico tono. — (Foto LOGOS)

En este abrigo de Cirilo Fernández se mezclan el visón perla, utilizado en bandas horizontales, con los bordes de visón diamante negro. — (Foto LOGOS)

CONSEJOS DE BELLEZA

EL MAQUILLAJE: LA CREMA BASE.- SUS CUALIDADES

¿Cuál escoger según el tiempo?

Por Guylene GUIDEZ

(De los servicios especiales de "Efe")

La crema base es el producto que se aplica al cutis, por la mañana, debajo del maquillaje, y que sirve de base a la crema de fondo y a los polvos. No hay que confundirla con las cremas de tratamiento, cremas de protección y otras cremas nutritivas o hidratantes, que son productos de composición diferente y de otro uso.

Las cremas de base se emplean para proteger el cutis contra la acción de las cremas de maquillaje. Sirven igualmente para disimular las imperfecciones y, en las mujeres que no se maquillan, para dar un poco de vida y de color al cutis.

En general no suele hacerse mucho caso de la crema de base y las mujeres prefieren superponer capas de crema de maquillaje, por pereza o por falta de información.

SUS CUALIDADES :—:

Las cremas de base no deben ser demasiado grasas, porque el rostro brilla y los intercambios se efectúan mal; ni demasiado absorbentes para que la fina capa protectora que ellas forman quede parcialmente en la superficie.

Muchas mujeres buscan una crema de base que sea al mismo tiempo nutritiva, para simplificar. Desgraciadamente, proteger y nutrir requieren cualidades irreconciliables.

Para nutrir, para aportar los elementos activos a las capas profundas, el excipiente tiene que penetrar en profundidad; en cambio, una crema de día puede ser al mismo tiempo hidratante, no por el hecho de que aporte directamente líquido, sino porque puede contener cuerpos grasos orgánicos, próximos de los que retienen el agua de las células.

Los «vanishing cream», o cremas evanescentes, de un blanco opaco, parecido al de la nieve, son ultraligeras por contener una cierta cantidad de aire incorporado gracias a un fuerte batido Estas cremas desaparecen en contacto con la piel y se extienden en una capa muy fina, invisible. Eventualmente, pueden servir de crema base.

¿CUAL ESCOGER? :—:

En invierno, con el frío, debe emplearse una crema densa, de parafina, por ejemplo, o de ceras animales, que aísle perfectamente del frío y del viento. El inconveniente de esta clase de cremas es que son inasimilables y asfixian un poco el cutis

Durante los meses menos fríos cualquier cr[illegible] conviene con tal de que sea de buena calidad Cuando hace calor debe emplearse una base fluida Las cremas evanescentes resecan bastante y conviene, sobre todo, a los cutis grasos. No obstante, actualmente se cree que los cutis grasos necesitan tanto una crema grasa como los cutis secos. En efecto, las glándulas sebáceas, que producen un exceso de cuerpos grasos, se conducen como si un termostato regulara su funcionamiento. Cuando a la piel le falta grasa, se pone en marcha. Si el cutis tiene la grasa suficiente, interrumpe su producción y, a la larga, su actividad termina por normalizarse.

Se puede escoger una base coloreada para dar un poco de color al rostro, con lo que se evita el empleo de una crema de fondo o de maquillaje, cuando no es necesario. La crema se extiende mediante masajes circulares superficiales, sin hacerla penetrar.

Aprenda, señora, a emplear el maquillaje base con habilidad y estará en posesión de un importante secreto para su belleza (Foto CIFRA)

ROSA DE LOS VIENTOS

SINDICATO DE SOLTERAS

★ ☆ ★ ☆ Por Angeles VILLARTA

TE conviene sindicarte. Formar parte de una Asociación que se titula Fraternal Unión de las Solteras Desesperadas, que hasta la fecha no funciona más que en Grecia, pero que, tal como se están poniendo las cosas, supongo que no va a tardar en tener sucursales en todo el Mundo. A ver si consigues llevarte a Manolo gratis.

Ante una población cada vez más numerosa de mujeres solteras, éstas declaran en Grecia la huelga del malhumor. Estaban desesperadas, y la mayoría de ellas hacían responsables a sus padres de la soltería en que se veían zambullidas y con escasas probabilidades de pasar a otro estado que consideran más venturoso.

—Si no te hubieras gastado los dracmas en darle una carrera a Periclitos...

Los padres de familia, cansados de ver la amargura de sus hijas y de que siempre les estuvieran hablando de la carrera de Periclitos, se reunieron en una asamblea, a la que invitaron a los alcaldes y a los concejales.

Mientras tanto, las célibes no permanecieron inactivas. Fundaron la Fraternal Unión de Solteras Desesperadas.

Los padres convencieron a los alcaldes de los diecisiete pueblos para que enviaran otras tantas cartas al jefe del Gobierno, solicitando que les ayudara a conseguir la abolición del sistema de dotes.

Las hijas advirtieron a las muchachas ricas de que como sus progenitores les fijaron una dote que les permitiera comprarse un marido, las iban a correr por todo el pueblo.

La costumbre griega, en lo que atañe a los padres de las novias, es tremenda. En primer lugar, tienen que buscar un piso para el nuevo matrimonio, lo que significa, dada la crisis de vivienda, que les han de construir una casa. Algunos, trabajando horas extraordinarias, llevándose la leña de sus bosques y robando en las obras, han conseguido edificar unas chozas que tal vez se aviniesen a ocupar los antropófagos, pero que Argiropoulos y Demósteles se niegan a que les sirva de nido.

—¿Pero que se ha figurado tu padre? Lo que yo quiero es un piso con cuatro habitaciones, ascensor, baño, gas y calefacción central.

La chica, al oir las gollerías que pedía su pretendiente, optaba por desmayarse. Al recuperar el sentido manifestaba su opinión de que el muchacho se había vuelto loco, y que, con aquel pretexto, ya no se iba a querer casar con ella.

No considerando suficiente humillación pedir a un honrado padre de familia que busque un piso para alojar a su hija y a su yerno, la tradición impone que le amueble. El hombre, que ya ha robado ladrillos, no se decide a robar una cama y un armario de luna. Le aterra la dea de pasarse un par de años en la cárcel.

Construye la casa, compra los muebles y luego da el equivalente de 500 a 1.000 dólares al chico. Parece ser que la cantidad depende de las prendas personales del novio y que por 5.000 duros no se puede aspirar más que a una birria de marido, y para llevarse uno que te lo envidien las amigas hay que escurrirse hasta las 100.000 pesetas y asegurarle las materias fumables hasta los ochenta años.

Esta opinión está tan anclada en los diecisiete pueblos griegos, que el chico que se contentara con la bonita cara de su novia y se casase sin cobrar la contribución correspondiente, ganaría el menosprecio de sus conciudadanos, que le considerarían como una especie de tonto patentado.

Los alcaldes, inducidos por los padres de chicas casaderas que no ven manera de dar salida al género, han escrito varias cartas a las autoridades en las que suplican pongan remedio a lo que se ha convertido en una verdadera pesadilla. Insinúan que sea el Gobierno quien se encargue de buscarles alojamiento, les den los muebles y a cada uno la cantidad de dracmas en que sea tasado por los peritos del ramo.

El Gobierno parece que está dispuesto a darles un pico y una pala para que arreglen las carreteras. También les daría un jornalillo para que vayan haciendo ahorros y dentro de sesenta o setenta años puedan coger un piso en traspaso.

LA BELLEZA DEL BEBE

★ ☆ ★ ☆ Por Carmen

La carita del bebé que asoma suave, tersa y sonrosada entre las cintas y puntillas de sus ropas, demuestra con elocuencia los cuidados que le prodiga a diario su diligente mamá.

Fácil es para ella mantener la belleza de la piel de su bebé, y sin duda el momento más apropiado para ello es el que consagra a bañarlo.

Claro que para el chiquitín, sobre todo en los primeros tiempos, esos minutos no parecen ser un placer; pero la habilidad con que actúe la mamá puede hacer que lleguen a convertirse en instantes de verdadera alegría para ambos, y para alcanzar este resultado no hay que forzar al pequeñito desde los comienzos.

Si el niño reacciona mal durante los primeros baños, conviene dejar las próximas experiencias para algunos días después. Mientras tanto, en el transcurso de la toilette diaria, que se hará con un trozo de tela esponjosa, se agitarán sus manitas o sus pies, como si el propósito fuera jugar en una palangana con agua tibia. De ese modo el bebé irá familiarizándose casi insensiblemente con "esa cosa" nueva para él, movediza e inasible, y por la cual se siente llevado... ¡pero con mucha menos seguridad que en los brazos de su mamá!

La hora del baño tiene mucha importancia tanto para el bebé como para la mamá, que deberá elegirla entre las que tenga menos tarea urgente para hacer. Es necesario invertir en la labor todo el tiempo posible, de modo que el chiquitín no sienta el apuro por terminar, lo que no haría más que acentuar su nerviosidad.

Antes de desvestir a su niño, la mamá tendrá que haberse asegurado de varias cosas. La ausencia de corrientes de aire y la tibieza del ambiente, en primer lugar. Luego, fijarse si las ropitas para cambiar al niño están a mano y en el orden en que deben ser puestas, además de todos los ingredientes que haya de utilizar, ya sea polvos o agua de colonia.

Todos estos hechos darán al niño una sensación de frescor y de bienestar que harán mejor su reposo y, por tanto, contribuirán a su belleza.

Contribuyamos todo a crear un ambiente o obsesión alfabetizadora en los que tienen que enseñar en los que tienen que aprender y en los que tienen que facilitar medios para la lucha contra el analfabetismo.

TALLERES GRAFICOS
"DIARIO DE BURGOS"
Trabajos a todo color en
Presupuestos ventajosos
OFFSET
Talleres Graficos Diario de Burgos
Vitoria, 13 - Apartad o46 - Tfno. 202825

SINTASOL
PARQUET
SUWIDE
MOQUETAS
Instalación de toda clase de
PAVIMENTOS Y REVESTIMIENTOS
en Capital y Provincia
PAPEL
COLOWALL
IGNACIO PALACIOS, S. A.
Martínez del Campo, 1 - Tfno. 209721

A su industria o su comercio
le es indispensable
la propaganda
Diario de Burgos
garantiza la eficacia de su
anuncio, por la gran
difusión de nuestro periódico

M.E.C.D. 2017

MUNDILLO DEL TEATRO Y EL CINE

LA PELICULA «DON QUIJOTE» SE VA A RODAR EN COLOMBIA

Bogotá (Efe).— La inmortal obra de Miguel de Cervantes Saavedra, «Don Quijote de la Mancha», se rodará en Junio próximo y tendrá como escenario varias regiones de Colombia. Será rodada sobre un guión de Waldo Salt, escritor que durante mucho tiempo estudió la obra del «Manco de Lepanto».

Para la filmación de «Don Quijote» fueron contratados el actor Max Von Sydow, Elli Wallach y la actriz Senta Berger. Junto a los anteriores actuará un gran número de artistas colombianos.

EL TEATRO ESPAÑOL A EXAMEN

MIHURA, UN AUTOR PEREZOSO

- «Uno de mis mayores placeres es perder el tiempo»
- «Me gusta hacer paréntesis en mi labor para no escribir mecánicamente»
- «El teatro de humor-ideas es un difícil ejercicio que no conviene prodigar»
- «Los autores no sabemos qué teatro quiere el público español»
- «La censura no influye en los autores pues ya no es lo que era»

◆ ◇ ◆ ◇ Por Juan MOLINA

DATOS BIOGRAFICOS

Miguel Mihura Santos nació en Madrid el 21 de Julio de 1905. Estudia bachillerato, idiomas, dibujo, pintura y música. En 1923 ya está vinculado al periodismo, a través de sus dibujos e historietas en «La Voz», «El Sol», y, años más tarde, en «Ya».

Continuó en el periodismo y durante la guerra dirige «La ametralladora». En 1942 funda «La Codorniz», y la dirige hasta 1947.

Paralelamente ha estado vinculado estrechamente al cine, para el que ha escrito más de veinte guiones de películas. Ha trabajado en los estudios cinematográficos de Madrid, París, Barcelona, Roma y Buenos Aires.

Uno de los más interesantes guiones de películas escritos parcialmente por Mihura fue «Bienvenido Mr. Marshall», en colaboración con Berlanga.

Escribe su primera comedia en 1932, pero no la estrena hasta 1952. Se trata de «Tres sombreros de copa», con la que ese mismo año obtiene el Premio Nacional de Teatro, galardón que consigue dos veces más con «Mi adorado Juan» y «Maribel y la extraña familia».

Con anterioridad ya había estrenado otras comedias: «El caso de la mujer asesinadita» en 1946, «Ni pobre ni rico, sino todo lo contrario», «Viva lo imposible, o el contable de estrellas», esta última en colaboración con Joaquín Calvo Sotelo.

Obtiene el Nacional de Literatura «Calderón de la Barca», por «Ninette y un señor de Murcoa».

Otras obras suyas son: «Sublime decisión», «Carlota», «A media luz los tres», «Las entretenidas», «La decente», y «Sólo el amor y la luna traen fortuna».

Miguel Mihura ha empezado el año en período de vacación prolongada. La inactividad del autor teatral de humor con más veteranía en el panorama español del presente, se debe, en afirmación personalísima, a su enorme pereza: un año lleva sin trabajar. ¿Esto es bueno o es malo? Para Mihura debe ser bueno. Para el teatro español, malo. Porque hacer teatro de humor no es sólo divertir a la gente, sino crear ideas. No es sólo buscar la carcajada del público, sino hacerlo inteligentemente. Y Mihura ha demostrado que sabe hacerlo. A pesar de que los comienzos no fueron por este camino.

¿Cómo nació el Miguel Mihura teatral? En realidad responde al tipo frecuente del español con valores que encuentra zancadillas y trabas constantes entre los mediocres, que son, generalmente, los que antes se alzan con los puestos de mando. Y esos mediocres, por miedo a los realmente inteligentes, se encargan de frenar la carrera de éstos.

Miguel Mihura tenía escrita desde 1932 su comedia «Tres sombreros de copa», que no consigue estrenarla hasta 1952, porque... Pero mejor es que lo cuente él mismo.

UNA HISTORIA MUY LARGA :—: :—: :—: :—:

—Es una historia muy larga que va he contado en repetidas ocasiones y que temo que pueda cansar. La obra, después de escrita, fue rechazada por todas las empresas, primeros actores y primeras actrices de Madrid. No le gustaba a nadie. En consecuencia, terminó por no gustarme a mí tampoco. Quince años después, cuando yo había estrenado otras comedias, dos directores me pidieron esta obra para estrenarla en teatros comerciales. Uno de estos directores fue Juan Guerrero Zamora. Me negué. Yo no creía en la obra. Y sólo consentí en darla a conocer cuando me la pidió Gustavo Pérez Puig para representarla en el Teatro Español Universitario. Pensé que una única representación en Teatro de Cámara, tanto si la obra tenía buena acogida como si constituía un fracaso no tendría una gran trascendencia. Con gran sorpresa mía la obra obtuvo un rotundo éxito. Conseguí con ella mi primer premio Nacional de Teatro. Se representó por toda España y se ha traducido y representado en quince idiomas. Ahora, al cabo de treinta y siete años, la lleva en su repertorio la Compañía Nacional del Teatro María Guerrero. No se puede pedir más para una comedia que, en sus principios tuvo mala estrella. Pero son cosas que a veces ocurren en el teatro y que no tienen ninguna importancia. En todo caso lo importante fue que en vez de dedicarme de lleno al teatro en 1932, me dediqué a él plenamente en 1952. Ya un poco tarde. Ya un poco cansado. Y que esta circunstancia me obligó también a cambiar el estilo, la línea, la manera de hacer que había iniciado en «Tres sombreros de copa». Y todavía no estoy muy seguro si esto me fue favorable o me perjudicó en mi carrera de autor teatral. En teatro nunca se sabe nada.

¿EL MEJOR COMEDIOGRAFO? :—: :—: :—

«En teatro nunca se sabe nada». Pero sí se sabe —pienso— cuando se ha llegado al teatro después de mucho bregar aquí y allá. Cuando se ha pasado por esa parcela de infinita experiencia que suponen el periodismo y el cine, por las que Mihura caminó larga y anchamente, y a la que se siente vinculado, aunque ya no tenga ningún lazo profesional que le enlace con la llamada «Prensa de humor».

—Desde que vendí la propiedad de «La Codorniz» y dejé de dirigirla no he vuelto a colaborar en revistas de humor. A veces lo siento. Me gusta el periodismo. Pero todo mi tiempo, que es muy poco, porque uno de mis mayores placeres es perderlo, lo dedico al teatro.

Al teatro dedica su tiempo «libre», es decir, el que le deja el descanso. Su filosofía de la vida es interesante. Tal vez digna de admiración, pero no de imitación. Dedica su tiempo libre a ese teatro que, mientras no se demuestre lo contrario, cuenta con escasísimos nombres en su vertiente del humor, y en el que posiblemente, Mihura se considera el mejor.

—No. Ni mucho menos. Tengo estrenadas algunas obras buenas pero esto no significa en absoluto que yo sea el mejor comediógrafo. Jamás he creído eso. Significa simplemente, que esas obras a las que me refiero coincidieron con otras obras de otros autores que eran menos buenas. Es una cuestión de casualidad y quizá de suerte.

Y lo lamentable es que esas coincidencias han sido pocas por la escasa «producción» del autor. Por su pereza.

—He confesado un sinfín de veces que soy enormemente perezoso. Y cada día que pasa lo soy más. Es algo increíble que a mí mismo me asusta. Por otra parte, de vez en cuando, me gusta hacer un paréntesis en mi labor para no escribir mecánicamente. De pronto me doy cuenta que mientras escribo estoy pensando en otra cosa que no tiene nada que ver con lo que estoy haciendo. Esto es grave. Entonces lo dejo. Ahora, por ejemplo, llevo un año sin trabajar. Espero tener la necesidad de decir algo. Y que lo que tenga que decir me apasione o al menos me guste.

TEATRO DE HUMOR O TEATRO COMICO :—:

Cuando la gente va al teatro en España lo hace exclusivamente para divertirse. Al menos en la masa espectadora general. No se busca en el teatro una lanzadora de ideas, de crítica social, de retrato fiel de una época... La butaca de teatro es como la silla de pasarlo bien. Se pagan veinticinco duros antes de entrar, y, por supuesto, se exige la carcajada. Esto es el caso del teatro de humor o cómico, que aquí no sabemos exactamente diferenciar uno de otro.

—Más que un auténtico teatro de humor existe un buen teatro cómico. Pero de éste no temos la culpa los autores que cultivamos el humor. Tiene la culpa el público, que exige la carcajada y no se queda completamente satisfecho con la sonrisa inteligente.

Y así no tenemos un teatro de humor e ideas, que, desde luego, puede darse, y que sólo en contados casos se ha intentado aquí.

—Yo lo he intentado en «Tres sombreros de copa», «Sublime decisión», «Maribel y la extraña familia», «Mi adorado Juan», «La bella Dorotea» y algunas más. Pero es un difícil ejercicio, una extraña mezcla que no conviene prodigar.

EL TEATRO ESPAÑOL Y EL PUBLICO :—: :—

El despacho de Miguel Mihura es un «Santa sanctorum» cuajado de libros, recuerdos, fotografías de actores y actrices amigas. Es un cuadrilátero de pulcritud absoluta, lograda a través del tiempo. Una parcela donde la vida, o el trabajo en este caso, se hace, se tiene que hacer forzosamente cómodo. En él han salido directamente para el público español las más interesantes comedias de humor de los últimos veinte años, y con ellas se ha ganado la vida el autor. ««He ganado lo suficiente para poderme pasar algunos años sin escribir ni una sola línea, y teniendo en cuenta que yo sólo vivo del teatro y de lo que escribo». El, al menos ha ganado dinero con el teatro. Pero, y los demás autores, ¿lo ganan?

—Sí. Y cuando consiguen un gran éxito de público, muchísimo. Lo malo es conseguir ese gran éxito, porque, ¿qué teatro es el que quiere, el que gusta al público español? Es una pregunta que nos hacemos todos los que nos dedicamos a esta profesión y todavía no hemos encontrado respuesta adecuada.

—¿Entendería ese público, o mejor, aceptaría algo así como el «Living Theatre»?

—Nuestro público lo comprende todo y lo acepta todo. Tiene interés por lo nuevo y no se sorprende de nada. Lo que ocurre es que, sin saber por qué, una clase de teatro le interesa y otra le deja completamente indiferente. Y lo mismo llena y calienta un teatro como lo deja frío y solitario.

—Entonces, eso de la crisis del teatro en España, ¿es crisis de autores, de público, de directores, es general...?

—No hay tal crisis teatral. Nunca la ha habido. Me refiero a crisis de público. Tampoco, por supuesto, hay crisis de directores. De lo que hay crisis, evidentemente, es de autores. Salen pocos nuevos y son muy necesarios. También hay crisis, aunque en una proporción menor, de actores y actrices con verdadera garra.

—¿Influye en esa crisis la censura?

—En la crisis de autores no lo creo. En primer lugar porque afortunada y lógicamente, la censura no es ya lo que era hace algún tiempo. Esperemos que siga así. Y en segundo lugar pienso que un escritor es como un caminante que sigue un camino. Si en ese camino hay un cartel que dice «prohibido», debe continuar su camino por un atajo, por una vereda, por donde sea. Pero seguir adelante siempre. El verdadero escritor, por un lado o por otro, llegará a su destino, con cartel o sin él.

EL FUTURO :—: :—: :—

Nos encontramos en una encrucijada nueva para el teatro. El actor divo ha sido sustituído por el divo director, cuando realmente lo que importa es la obra. ¿Es o no es así?

— En teatro, ahora, sólo hay un divo que es la obra. Ni autor, ni actor, ni actriz, ni director. La obra interesante es lo que cuenta. Naturalmente si esta obra va arropada por un divo actor o actriz, o por un divo director, su resultado es más eficaz y completo. Pero estos son lujos de los que a veces no hay más remedio que prescindir.

El panorama teatral español de esta temporada ha dado dos obras interesantes y polémicas: «El Tartufo» y «Las criadas». Distintas, diametralmente opuestas y, sin embargo, igualmente aceptadas por el público. ¿Se entiende esto?

—El gran éxito de público de «El Tartufo» y de «Las criadas» viene a confirmar su pregunta anterior: «¿Qué teatro es el que quiere el público español?». Y a la vista está que las comedias nuevas, dignas, inteligentes, que parecen destinadas a las minorías, dan a veces más resultado que aquellas que se escriben y se estrenan pensando en el gran público.

Y ante esa realidad no cabe sino inquietarnos por el futuro del teatro español.

—Estamos en un período de evolución hacia un teatro mejor. Y esto es maravilloso. Yo confío en que en los años venideros cada vez veamos un teatro más digno y más inteligente.

Esperanza compartida por todos. Por todos los aficionados auténticos del teatro español, esos que no van al teatro única y exclusivamente a reir.

(Reportaje «Logos»).

LA ACTRIZ MAS CARA DEL MUNDO

Ochenta y cuatro millones por película

- Después de «Funny girl», otro éxito con «Hello dolly»
- Pero Barbra Streissand es tajante «Mi hijo es lo más valioso de mi vida»

La actriz mejor pagada, la más premiada últimamente. "Funny girl" y luego "Hello dolly" en su paso al cine, le han dado una increíble popularidad avalada con su reciente Oscar, las grandes críticas y los récords de taquillas en casi todos los países del Mundo.

"SOY FEA Y ES UNA VENTAJA" :—: :—:

Y todo ello a pesar de que es fea. O, quizás, precisamente por serlo.

—Sí; mi fealdad pudo ser al principio una desventaja. Pero ha pasado a ser una virtud y sé aprovecharla; desde luego.

—Pero, entonces, ¿cuál es el encanto soterrado de Barbra? ¿Cuál?

—El secreto está en mi talento, en mi personalidad. Lo digo sin falsas modestias. ¿Para qué? He sufrido bastante al atacar mi fealdad, mi nariz larga, mi boca demasiado grande, mi cuerpo sin la gracia de otras estrellas... Pero frente a eso, está mi talento. Y gracias a mi talento, puedo aparecer guapísima.

"SIMPATICA, ¿PARA QUE?" :—: :—: :—:

Barbra tiene fama de mal carácter, de no ser demasiado sociable; de resultar, en suma, antipática.

—¿Y qué? Conozco a un montón de personas simpáticas y no cuentan nada. Seamos objetivos: he conocido muchas humillaciones en el curso de mi vida y hoy pretendo el máximo respeto. Quizá esto me lleve a una postura casi despótica, pero no tengo más remedio. prefiero que me respeten y eso es todo; esa es la base de muchas de mis reacciones.

"PERO NO SE ME HA SUBIDO EL EXITO A LA CABEZA" :—: :—:

Barbra habla con rabia. Pero también sabe defenderse.

—Me fastidia que digan cosas de mí que no son ciertas. El éxito no se me ha subido a la cabeza. Una cosa es que no haya olvidado mis fracasos y que trate de ser la mejor, pero jamás permitiré ni presumiré de algo que no es cierto. Eso sería propio de una tonta y no lo soy. Pero como soy sincera, afirmo que soy una gran actriz y una gran cantante. ¿O no es cierto?

Desde luego, lo es. Y también...

"SOY MI MEJOR AMIGA" :—: :—: :—: :—:

—Sí; soy mi mejor amiga. Porque mujeres como yo es difícil que conocten bien con otras mujeres. Yo me conozco, sé mis defectos. Por eso también, me exijo cada vez más.

—Con mujeres, no hay amistad. Con su marido, Elliot Goult, está separada. ¿Hay algún hombre en su vida?

—Por ahora no. Sé que se ha hablado de Omar Shariff, pero eso sólo fue un idilio montado con fines publicitarios. En realidad, mi único hombre es mi hijo.

Y aquí aparece en todo su esplendor el lado humano de Barbra Streissand.

—Jason es la razón de mi vida. Con Jason desaparece la razón del éxito, porque eso sobra. Ante Jason me siento mujer y madre. Ver a mi hijo, ver su sonrisa, atenderle, me compensa de toda la jornada de trabajo.

Hermoso. Hermoso ver que la dura, osada y hasta cruda Barbra Streissand siga siendo, por dentro, eso: mujer y, sobre todo, madre.

MONTY MAC LAYNE
(Desde U. S. A. para S. U. N. C.)

SOCIO

se necesita, aportando 150.000 pesetas para ampliación de salinas provincia Burgos. Interesados dirigirse al número 78.551, de Publicidad Pregón. Apartado 789. — BILBAO.

HELENE CURTIS

NECESITA

VENDEDOR profesional de perfumería para trabajar la zona de Santander, San Sebastián, Bilbao, Vitoria, Burgos, Palencia y Valladolid.

OFRECEMOS:
* Sueldo 120.000 pesetas anuales.
* Comisión 5 %.
* Dietas y kilometraje.
* Incorporación inmediata.

EXIGIMOS:
* Residencia en Burgos.
* Edad 25 a 30 años.
* Auténtico profesional en Ventas a Perfumerías - Droguerías.
* Coche propio.
* Absoluta dedicación.
* Abstenerse no conociendo la venta a perfumerías - droguerías.

Escribir adjuntando historial a nuestro apartado de Correos 14.180. (Referencia Vendedor). Madrid.

clic!

Apriete un botón ¡CLIC! y comprobará porque Elbe es la lavadora más solicitada de España. La superautomática Elbe es práctica, funcional de fácil manejo: SE APRIETA UN BOTON Y

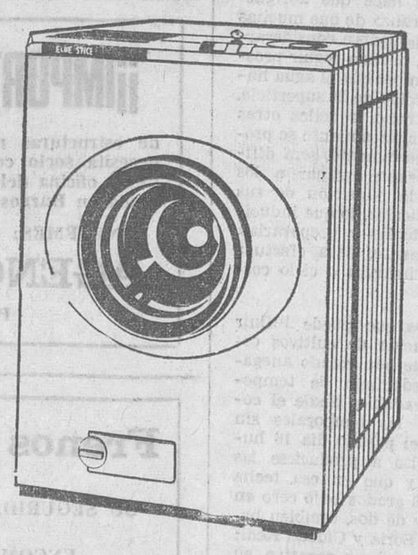

Andando!.. que es ELBE

Pida hoy mismo una demostracion en su tienda amiga: COMERCIAL VELO-MOTO. Allí, con toda comodidad usted podrá enterarse, detalle por detalle, del maravilloso y fácil manejo de ELBE, la superautomática más vendida en España. Es de tan sencillo manejo, que usted aprieta un botón y... ¡andando que es ELBE! Verla funcionar es adquirirla

COMERCIAL VELO-MOTO

c/. Calera, 10 - BURGOS

M.E.C.D. 2017

Mejora la situación por avenidas y encharcamientos, pero hay ya daños importantes e irreparables

También se restablece paulatinamente la normalidad en los trabajos del campo incluída la saca de la remolacha

Se han confirmado los temores que expresábamos la pasada semana acerca de la posible expansión de los encharcamientos de zonas bajas cultivadas, y de la multiplicación de las avenidas con la consiguiente inundación de las vegas ribereñas. Pocas son las cuencas donde no se ha registrado esa última contingencia, siendo al parecer, las más afectadas, las tierras de diversos tramos del Duero, del Tajo, del Guadiana y del Guadalquivir, sin excluir el Ebro. Resulta imposible establecer la importancia de los daños producidos en siembras de cereales y cultivos hortícolas, estos últimos también de gran entidad como, por ejemplo, los de la famosa vega del Tajo, a partir, aguas abajo, de la de Aranjuez. Ni los estragos en las depresiones de pan llevar de planicies como la de Castilla la Vieja, en donde, a pesar del dragado de ríos secundarios, como el Cea, ha habido que lamentar desbordamientos y penetración de las aguas en las tierras de labor. De la misma manera, en comarcas donde se habían realizado drenajes para liberarlas de la casi anual inundación que padecían desde inmemoriales tiempos, han llegado a formarse lagunas, pero afortunadamente y merced a tales obras, la circulación del sobrante está efectuándose, o se ha realizado, a medida que iban disminuyendo las precipitaciones, de manera que los suelos afectados pueden quedar limpios en un plazo relativamente breve, contrariamente a lo que antaño sucedía, en que tales lagunas solían persistir hasta la primavera, con lo cual quedaban inaprovechables para siembras de campaña.

Ante un diluvio como el que hemos padecido, pues en casi todas partes se han hecho mediciones pluviométricas sin precedentes, debemos considerar qué habría sucedido si la enorme capacidad de embalse de la red de pantanos, en los que han quedado retenidos miles de millones de metros cúbicos que, sin aquellos, se habrían derramado, incontenibles, por la campiña. Lo que decimos no se un consuelo, porque nos afecta en lo más hondo el alcance de los perjuicios que hay que lamentar, pero debemos considerar cuál sería en estos momentos el alcance de la adversidad sin la existencia de las mencionadas obras hidráulicas y la realidad de cauces secundarios dragados y ensanchados y depresiones saneadas por medio de un correcto sistema de drenaje.

Las noticias que, al redactar estas impresiones, mediada la presente semana, estamos recibiendo, acusaban una notable mejoría de la situación en todo el país, y como consecuencia de la relativa suavidad ambiental, el oreo de las tierras sumergidas se realiza con cierta rapidez, lo que hace que abriguemos la esperanza de que muchas siembras que podían considerarse perdidas, puedan seguir prosperando siempre que el agua haya desaparecido de la superficie. Por el contrario, aquellas otras donde el encharcamiento se prolongue excesivamente, será difícil que puedan escapar a los efectos de la pudrición de sus sistema radicular, lo que inducirá a levantarlas y prepararlas, en su momento, para efectuar otras de primavera o ciclo corto.

Repetimos que puede influir en la salvación de cultivos cerealistas que han estado anegados el predominio de temperaturas agradables desde el comienzo de los temporales sin que hasta el pasado día 16 hubiesen vuelto a producirse las negativas, y que en esa fecha fueron de 3 grados bajo cero en Palencia; y de dos, también bajo cero, en Soria y Ciudad Real; y de uno, asimismo negativo, en Valladolid, Cuenca, Avila y Teruel, con la particularidad de que las predicciones de orden meteorológico para los días siguientes se referían a un posible aumento de la mejoría. De confirmarte, sería altamente favorable para las especies cultivadas que se hallaban en grave trance de supervivencia.

Por el contrario, son múltiples las referencias que señalan un "despertar" de los sembrados de terrenos situados fuera de los bajos, y en los que la repetición de las heladas y la falta de lluvias habían impreso una tonalidad amarillenta, que ha desaparecido, recobrando un verdor natural y síntomas de vegetación correcta. Esperemos, pues, formulado votos más fervientes porque el estrago general sea inferior a lo que era de temer concretamente en el ámbito agrícola.

La mejoría, lenta, pero al parecer firme, del tiempo, hace que estén reanudándose los trabajos de saca de remolacha azucarera, a los que los temporales han impuesto un retraso de alrededor de dos semanas, pero sin que, según informes de centros adscritos a esa riqueza, se aprecie ni sea de esperar daño en la raíz, ni en su rendimiento ni en su riqueza sacárica, lo que es debido a la templanza ambiental que venimos señalando.

Por desgracia no puede decirse lo mismo en cuanto a la cosecha de aceituna, pues a última hora se habla de caída de fruto en la cuenca del Guadalquivir por vendavales, fruto que será difícil o imposible recuperar en buen estado.

ELISEO DE PABLO

EL CAMPO

LA NIEBLA COMO ELEMENTO PRESERVADOR EN LA AGRICULTURA

★ Se ha demostrado que puede servir como protección contra las heladas

★ Los técnicos investigan la manera de alargar su duración con diversos productos químicos

★ Se cree que puede servir también como auxilio para evitar el sofocante calor que provocan las explosiones nucleares a grandes alturas

Por Emilia BOADO

(De los Servicios especiales de "Efe")

La niebla es una cosa molesta. A nadie agrada soportar esa cortina grisácea que cierra aeropuertos y despista a los conductores por las carreteras. Sin embargo, puede resultar un elemento muy útil para la agricultura, al menos así opinan tres señores que manejan una pequeña compañía llamada "Tecnología aplicada", donde tratan de convertir la niebla en un negocio redondo.

Este verano los servicios agrícolas de extensión de las Universidades de Washington, Oregón y California están haciendo pruebas para evaluar la idea y ver si realmente es aplicable.

Todo se basa en el hecho de que la niebla, además de ser molesta, puede ser un buen remedio contra el calor y el frío.

Dos físicos, el doctor Glenn Keister y el doctor Bjornerud, han estado experimentando con la producción de niebla para proteger los árboles de las heladas. Las máquinas evaporan agua que luego condensan en niebla. Con una ligera rociada, en muy pocos minutos, el huerto tiene su manto protector.

Los científicos han comprobado que a pesar de que las máquinas pueden producir la niebla continuamente, su duración es muy escasa, pues el frío la evapora rápidamente en las noches secas. Entonces intentaron proteger las gotitas de niebla, usando un material que se emplea para formar una película sobre el agua. Es una sustancia semejante al alcohol cetílico, que se adhiere a las gotas de niebla. Cuando están cubiertas, la película forma una espesa capa que evita la evaporación rápida, hasta el punto de que permanece el tiempo suficiente para ser usadas.

En 1967 y 1968 se realizaron pruebas en el valle de Yakima de Washington, donde se demostró que la niebla especial era más barata y más eficente que las ollas tradicionales usadas para calentar los árboles directa o indirectamente al templar el aire sobre ellos.

Estas ollas contaminan la atmósfera con su humo, cosa que no sucede con la niebla. Con el nuevo sistema que está aplicando, la vida promedio de una gota es de 20 minutos, y puede viajar a dos kilómetros por hora durante este tiempo, luego, al descomponerse la capa protectora se evapora.

Estos hombres que realizan las investigaciones, pertenecen a la compañía Boeing, fabricante de los aviones de la misma marca.

Todo empezó cuando la Boeing Associated Products se interesó por su invento. Se trata de una empresa subsidiaria que comercia con las ideas que conciben los empleados de la fábrica y que además la compañía desea desarrollar.

El primero a quien se le ocurrió la idea de utilizar la niebla como manto protector fue Tom Palmes, ex empleado de la Boeing que ahora está en el servicio forestal.

Ahora se investiga la posibilidad de utilizar el invento para proteger a las ciudades del calor producido por las explosiones nucleares hechas a gran altura.

Dentro de poco nos venderán la niebla en conserva, para preservarnos del mal tiempo o para proteger las macetas del balcón en las heladas, y de paso, los ingleses se pondrán muy contentos cuando la técnica esté completamente lograda, ya que exportarán un producto del país consiguiendo buenos ingresos con poco trabajo.

Cualquiera de los que están soportando la pesadez y la monotonía de la niebla, no pensará que puede resultar una protección para el campo y una salvaguarda para el calor, ni el mismo guardia a caballo que se pasea por los parques de Londres, se imagina la labor que se está desarrollando para convertir algo molesto en benéfico. — (Foto CIFRA)

PROYECTO DE ESTATUTO DE LA VIÑA, DEL VINO Y DE LOS ALCOHOLES

Por Emilio ANTON CRESPO

En el Boletín Oficial de las Cortes Españolas número 1.086, correspondiente al 16 de los corrientes, se publica el proyecto de ley de Estatuto de la viña, del vino y de los alcoholes, concediéndose un plazo de quince días a los procuradores para enviar a la ponencia encargada del estudio las enmiendas que se estimen pertinentes a la totalidad o al articulado.

La superficie dedicada al viñedo y la correspondiente producción de vinos en muchas provincias constituye uno de los sectores más importantes en el conjunto de la economía agraria, cuya evolución ha sido motivo de especial atención por la Administración, destacando entre las diversas disposiciones promulgadas para su adecuada regulación al vigente Estatuto del Vino, aprobado por Decreto de 8 de Septiembre de 1932 y elevado a Ley en 26 de Mayo de 1933. Su contenido resultaba ya insuficiente en consideración a la propia evolución técnica y económica del sector, a las actuales circunstancias de orden exterior y a los planteamientos de carácter general que en el día de hoy condicionan la economía agraria de nuestros país. Por ello, teniendo en cuenta, además, la participación de España en diversos organismos internacionales, cuyos criterios deban ser tenidos en cuenta, se hacía preciso adecuar las normas vigentes a las exigencias actuales, por lo que el Ministerio de Agricultura, con la colaboración de la Organización Sindical, llevó a cabo la redacción del proyecto de nuevo estatuto que —después de un laborioso y largo proceso de preparación— se somete a estudio de la Comisión de Agricultura de las Cortes.

La nueva regulación afecta a la actividad agraria, a las industrias derivadas y a algunos aspectos de la producción y comercio de alcoholes.

ORDENACION DEL VIÑEDO Y SU PRODUCCION :—: :—: :—: :—:

En el título I del proyecto se hace constar que podrán realizarse plantaciones y reposiciones de viñedos siempre que se ajusten al régimen de autorizaciones que se establezca por Decreto, a propuesta del Ministerio de Agricultura, salvo las siguientes prohibiciones:

1.º—Las plantaciones con híbridos de vid americana y híbridos de vid americana y vinífera como productores directos de uva, así como la utilización de aquellos injertos.

2.º—Las plantaciones de viñedos para vinificación en terrenos de regadío permanente o de temporada.

Para las autorizaciones que, según queda dicho, ha de establecerse por Decreto se tendrá en cuenta:

a) Las circunstancias que concurran en cada comarca: protección con denominación de origen, tradición, vitivinícola, características de las explotaciones.

b) Circunstancias sociales y posibilidad de otros aprovechamientos agrarios.

c) Sistemas de cultivo, variedades vinífeas y portainjertos, la calidad de los productos y su situación en el mercado.

Como reposición de viñedo se considera la plantación realizada sobre la misma parcela en que existió anteriormente cultivo de vid, dentro de los siete años siguientes a la desaparición de las cepas. Si transcurriese más plazo, se considerará a todos los efectos como nueva plantación de viñedo.

En las zonas de producción de vinos protegidos con denominación de origen calificada podrá ser autorizada, con carácter general, la plantación y reposición en campañas determinadas, fijándose las condiciones para realizarlas.

Se prohibe el riego de la vid exceptuándose los viveros y los viñedos de uva de mesa situados en zonas cuyas condiciones ecológicas no permitían prescindir del riego para el normal desarrollo de las variedades típicas.

Quedan prohibidas las prácticas de cultivo que originen demérito de la calidad de la uva o de los mostos y vinos, en su caso, aunque impliquen aumento de producción.

Se considera como reposición de marras la sustitución de un viñedo de cepas o plantas improductivas o desaparecidas, por falta de arraigo o por causas físicas o biológicas.

La reposición en viñedos legalmente establecidos queda autorizada, siempre que el número de pies sustituídos no exceda en cada parcela del 5 por 100 de las vides útiles.

La reposición de marras queda autorizada sin limitación de número en las nuevas plantaciones durante los cinco primeros años.

Se establece para los cosecheros la obligatoriedad de formular ante el Ministerio de Agricultura, dentro del mes de Noviembre de cada año, la declaración de cosecha obtenida.

En cuanto a la instalación de viveros de vid se establece la necesidad de autorización expresa y previa del Ministerio de Agricultura, debiendo cumplir las disposiciones de carácter general sobre viveros y las especiales referentes a ellos, sometiéndose la producción a las normas de control de calidad fitosanitarias que se establezcan, debiendo ser objeto de ordenación por el propio Ministerio la circulación, venta o cesión de las plantas producidas.

Se prevé la posibilidad de que el Ministerio de Agricultura conceda auxilios a los viticultores consistentes en subvenciones, anticipos o préstamos para la transformación de viñedos, renovación de los sistemas de explotación y cuando concurran especiales circunstancias para determinadas reposiciones o plantaciones.

También se establece la posibilidad de concesión de análogas ayudas en los casos que se destinan a cultivos declarados de mayor interés, tierras plantadas de vides, siempre que el viñedo se encuentre en período de producción normal, y raíces que en zona no cualificada.

Sobre la sustitución de viñedo por otros cultivos se anuncia la posibilidad de imponer la obligación de arrancar vides para vinificación en determinadas comarcas, cuando así se dispone por Decreto por razones de interés general.

Las normas proyectadas, en lo que se refiere a la ordenación de la plantación de viñedo, que se resumen anteriormente, anuncian anticipadamente el criterio —ya conocido del Ministerio de Agricultura— de bloquear las nuevas plantaciones de vides para vinificación, considerando las circunstancias derivadas en los últimos años de la producción y su correspondiente comercialización, a que se hace referencia en el artículo 33 del proyecto de Estatuto a un Decreto que establecerá el régimen de autorizaciones para plantaciones y reposiciones.

Dada la importancia y la intensión del proyecto del Estatuto, en un próximo comentario nos ocuparemos de las normas relativas al cultivo, producción de la calidad, comercialización, y a la organización del catastro vitícola y vinícola.

COLOCACION DE PARQUET

A DOMICILIO EN 24 HORAS

decon's

CALLE CARMEN, 8

LOCALES COMERCIALES

HASTA 1.200 METROS CUADRADOS

AMPLIAS LUCES Y ALTURAS

VIA DE EMPALME

Informes: Esta Administración

¡¡IMPORTANTE INDUSTRIA!!

de estructuras metálicas y de aluminio y cerrajería, necesita socio con 700.000 pesetas. Indispensable sepa llevar oficina del negocio, retirando sueldo mensual. Situada en Burgos capital.

INFORMES:

AGENCIA PALENCIA

Plaza Calvo Sotelo, 6, 2.º

Frenos Frenos Frenos

SU SEGURIDAD ESTA EN LOS Frenos

ENCOMIENDE ESTA ESPECIALIDAD A

TALLERES CUSMER

RODARA CON LA MAXIMA GARANTIA

Teléfono 200359. — San Francisco núm. 29 (Frente Parque Intendencia). — BURGOS

DISPONGO DE CUARENTA VIVIENDAS LLAVE EN MANO

Zona de Gamonal. Permutaría por solares céntricos o locales comerciales. Interesados, informes por escrito al apartado de Correos 273.

REBROTE ESPECTACULAR DE LOS PASTOS

La desanimación continúa en las ferias y mercados

El campo aparece matizado por un exuberante rebrote de la hierba, que puede ser prenda de una buena primavera adelantada en ese aspecto. Entiéndase bien que ésto no pasa de ser una promesa, pues encontrándonos como nos encontramos en pleno invierno, pueden volver los fríos, las heladas, los vientos secantes que podrían malograr en pocas semanas semejante muestra.

Este rebrote herbáceo en evolución lo hemos comprobado de un modo directo en jira que acabamos de realizar por tierras de Madrid, de Guadalajara, de Ciudad Real, de Toledo. Es primoroso el verdor, el espesor y el desarollo de la hierba nueva en todas partes. A veces, pasando a lo largo de olivares, surge la duda de si se han hecho siembras asociadas de cereales o es vegetación espontánea. Por lo general se trata de ésta última, que cubre el suelo, y en el que, con día neblinoso, en terrenos sanos o de ligera pendiente, parecen rebaños cerca de poblado a los que acogerse rápidamente si las odres de las nubes vuelven a abrirse. Pues si esto es así, en el Centro puede deducirse la situación en las regiones más meridionales. Y por supuesto, en la faja cantábrica, pero en general el censo pecuario se mantiene en estabulación, consumiendo piensos, forraje, paja, etc., hasta que el sol ilumine la campiña.

SECTOR AVICOLA. — Al terminar la primera quincena de Diciembre se produjo en el mercado huevero de Madrid, con la consiguiente repercusión en los de otras capitales, ciertos revuelos por la difusión de una noticia según la cual se había registrado una inesperada y notable alza en las cotizaciones de los huevos, especialmente en los de clase extra, que según noticias en cuestión, había alcanzado la de 36 pesetas por docena. Esto desautorizaba totalmente las impresiones que veníamos reflejando en estas columnas, y por otra parte reflejaba una situación opuesta a la que en ese mismo instante teníamos registrada en nuestra agenda, según la cual, los precios iniciaron su retroceso el día 8, que se repitió el 12, hasta quedar el día 13 —fecha en que se divulgó la noticia a que estamos refiriéndonos— en los siguientes índices a mayoristas, en el mercado Central de Madrid: Extras, a 28; primeras, a 26; segundas, a 25; terceras, a 24; cuartas, a 22. Una semana antes eran, respectivamente, de 30, 28, 27, 26 y 24.

Concretamente; los precios habían descendido a nivel de los de protección señalados para Octubre y Noviembre.

El pasado lunes seguían estabilizados en el punto de descenso antes indicado. Y con ligeras variantes, los mismos regían en las plazas de capital de provincia que habitualmente señalamos como puntos de referencia nacional. Las diferencias en una o dos pesetas por docena, obedecen a las disponibilidades de cada clase, y al grado de apetencia de cada una de ellas por parte del consumo.

FERIAS Y MERCADOS. — La desanimación continua siendo la principal característica de ferias y mercados ganaderos, sin más excepción que la referente a las provincias cantábricas, por haber sido menos castigadas que el resto de la Península por los temporales. Debe anotarse que Torrelavega registró unas 2.000 ventas en la primera de Enero, predominando el ganado joven. Cotizaciones bastante estables en vacas de primera calidad, con anotación de una que superó las 40.000 pesetas. Sesenta aproximadamente, oscilaron entre 30.000 y 35.000, mientras que las de tipo medio siguieron poco solicitadas. Terneros y terneras de hasta una semana o algunos días más, a 4.000-4.500.

En Medina de Rioseco, chotos a 4.000-5.000 peestas; y en Toro, a 40-45 pesetas kilo en vivo. En Arévalo, a 60-65 pesetas kilo canal; de vida, a 4.500-5.100 y novillos a 38-40 pesetas kilo en vivo, en general con tónica de sostenimientos.

En Medina del Campo continua el negocio ganadero a pesar de seguir cerrado el mercado. Las transacciones se realizan con referencia a ganado en lugar de origen. Descenso de la demanda en lechazos lanares, que se pagaron a 60-65 pesetas kilo vivo. En pascuales, a 42-45 pesetas kilo en vivo según clase y rendimiento; otros, más inferiores, a 33. Ovejas, a 18-22. En la Mancha, lechales sobre 85 pesetas kilo encorambrado, después de haber cedido la demanda para Madrid, que hasta hace poco fue muy activa. Ligera baja en corderos en Extremadura, tendencia que se aprecia también en cerdos, excepto en los de montanera, de los que hay pocas disponibilidades frente a una demanda bastante regular.

E. de P.

AMAR AL PROJIMO ES MANDATO DIVINO

Cumple con él acudiendo a entregar tu donativo a la CAMPAÑA DE INVIERNO

Importante Empresa de Electrodomésticos precisa por necesidades de expansión:

REPRESENTANTE

PARA BURGOS Y PROVINCIA

—Introducido ramo electrodomésticos y preferible conocedor de construcción.
—Vocación profesional y elevado espíritu de servicio al cliente.
—Responsabilidad y organización.
—Moralidad intachable.
—Preferible con almacén y vehículo propio.

Escribir con amplio historial y referencias a Publidís, S. A. Almagro, 23. Madrid-4. Ref. 10890.

ANIMALES INJUSTAMENTE PERSEGUIDOS EN EL CAMPO

Algunos agricultores tienen cierta animadversión a determinados animales, a los que consideran perjudiciales para los cultivos, y que son, sin embargo colaboradores de ellos en el sentido de ayudarles directa o indirectamente a obtener mayores rendimientos en sus cosechas: las lombrices de tierra; las "mariquitas"; el "caballito del diablo"; los sapos; los erizos, etc., son ejemplo de ello.

LAS LOMBRICES DE TIERRA

Estos conocidos gusanos son eficacísimos agentes de transformación de la materia orgánica de los suelos en humus, elemento que tan preponderante papel desempeña en la mejora mecánica y en la fertilidad en general de las tierras laborables.

Se calcula que las lombrices vienen a consumir diariamente su peso, de elementos vegetales: hojas, paja y demás restos de ellos, que al pasar por su tubo digestivo quedan descompuestos y transformados a un estado sumamente eficaz para la mejora de los suelos.

Las lombrices con las galerías que construyen en los terrenos favorecen el drenaje y la circulación del aire y del ácido carbónico, con los consiguientes beneficios que estos fenómenos originan en la mejora de las tierras de labor.

Con los jugos que segregan aumentan la solubilidad del ácido fosfórico del suelo, favoreciendo igualmente la nitrificación.

Otra importante función que desempeñan las lombrices de tierra, es la de elevar de las capas inferiores a las superficiales elementos nutritivos para los vegetales, tanto orgánicos como minerales (puesto que también se alimentan de éstos últimos) al expulsarlos después de haberlos sometido a sus funciones digestivas.

Las lombrices son animales nocturnos, que pasan el día escondidas bajo tierra, saliendo de noche para consumir los restos que encuentran sobre la superficie, volviéndose a esconder y actuar bajo el suelo al llegar el nuevo día.

Hasta tal punto son eficaces estos animales en la fertilización de los suelos, que en algunos países existen criaderos de lombrices, que los agricultores adquieren para esparcirlas por sus tierras laborables.

M.E.C.D. 2017

VENEZUELA, PASO A PASO

VALENCIA, PRIMERA CAPITAL INDUSTRIAL

- Se confunden los estilos colonial y moderno dando vida a una ciudad maravillosa
- «Macarena», una artista española que ha sentado sus reales en el Estado de Carabobo

(Crónica de nuestro enviado especial, Alfonso ZAPATER)

Abandonamos Caracas a las ocho y media de la mañana, con un sol radiante. En Venezuela amanece muy temprano. Y el calor aprieta lo suyo desde las primeras horas. La fauna y la flora despiertan con el alba. El paisaje se llena de sonidos extraños y de perfumes exóticos.

Decidimos trasladarnos a Valencia, la primera capital industrial del país.

—Si van por la autopista —nos advirtieron—, el trayecto se cubre en hora y media.

La carretera panamericana, que antaño constituyó una conquista importante por lo que respecta a los medios de comunicación con el interior ocupa ahora un lugar secundario. Todos prefieren la autopista de peaje.

Atravesamos los Alpes y el túnel "Los Ocumitos". La velocidad media era de 150 kilómetros, a bordo de un automóvil potente. La vía rápida de la autopista fija cien kilómetros a la hora como velocidad mínima.

En «La Encrucijada», cruce de caminos y de sorpresas

"LA ENCRUCIJADA"

Ibamos por la mitad del camino cuando nos detuvimos en "La Encrucijada", un pintoresco lugar donde los viajeros encuentran cuanto apetecen. Desde allí parten numerosos autobuses con destino a distintas localidades del interior. "La Encrucijada" responde plenamente a su nombre. Está situada entre las capitales de los Estados Miranda, Aragua y Carabobo, que es tanto como decir Los Teques, Maracay y Valencia.

Amén de las consabidas estaciones de autobuses, hay bombas de gasolina y talleres, bares, fuentes de soda y restaurantes. Y puestos de libros donde uno puede adquirir las obras más inverosímiles, incluyendo la literatura pornográfica de estilo francés. Lucen expresivos dibujos en las portadas, con títulos que no dejan margen al equívoco: "La seducida", "Las amantes de un marino", "Guillermo, el hombre que vivió para el sexo"...

En el centro de La Encrucijada" el consabido puesto de frutas tropicales, a manera de corazón multicolor. En ristras, formando rosarios, se apiñan los mangos, las guayabas, las naranjas, los nísperos los cambures, los cocos, las piñas y las lechosas. Los viajeros son, por lo general, seguros compradores. Pocos pueden resistir la tentación ante un espectáculo tan sugestivo, al alcance de todos los bolsillos y de todos los gustos.

Nos desayunamos con unas lisas —cervezas— y unos bocadillos de carne de cochino. Los cerdos giran y giran dorándose en los hornos automáticos.

Carmen «La Macarena»

UN PENAL EN UNA ISLA :—: :—: :—: :—:

El trayecto hasta Valencia es entretenido. Se pasa frente a la hacienda "La Morita", que un día no muy lejano recibió como huéspedes al malogrado presidente Kennedy y su esposa. Más adelante, en dirección opuesta, aparece el lago de Valencia, de un azul intenso. En el centro hay una porción de tierra, la isla de El Burro.

—Rómulo Betancourt la convirtió en penal —nos advierten—.

—¿Y continúa siendo penal?

—No. En la actualidad está deshabitada.

Las vendedoras ambulantes de panelas de San Joaquín airean su mercancía a ambas orillas de la autopista. Las panelas son a manera de tortas de maíz, amasadas con miel. Las venden secas tienen agradable sabor. Han ganado merecida fama.

—También se la han ganado los golfeados.

—¿Qué son los golfeados?

—Otra típica torta de aquí.

Cada día mis oídos tienen que acostumbrarse a escuchar multitud de nombres nuevos. Quiero comulgar con lo criollo, porque es la mejor manera de conocer el país.

VALENCIA, CIUDAD INDUSTRIAL :—: :—:

El anuncio de Valencia se encargan de pregonarlo sus numerosas industrias, algunas de ellas de categoría internacional, tales como las naves de ensamblaje de la "Fiat" y de la "Renault". La capital del Estado de Carabobo luce con orgullo su bien ganado título de Ciudad Industrial". Allí se concentra la mayor y mejor industria del país.

—¿Cómo consiguieron atraer a tantas industrias?

—Exonerando los impuestos y donando terrenos.

El Concejo municipal de Valencia no ha regateado esfuerzos para dar a la capital relevante importancia. Las empresas han respondido al llamamiento, encontrando en todo momento las máximas facilidades.

Entramos por la redoma de San Blas. Se confunden los estilos colonial y moderno, dando vida a una ciudad maravillosa. La resonancia española está más allá del nombre. Las calles estrechas ofrecen una especial y pintoresca panorámica, similar al de numerosas ciudades andaluzas. Abundan los edificios de una planta, con graciosos tejadillos y artísticas rejas coloniales. El nombre de España campea en buen número de establecimientos comerciales.

Arribamos en el bar-restaurante "La Pilarica", que no es propiedad de un aragonés, sino de un vasco llamado Iñaki Usabel. Nos atiende con solicitud y cordialidad. Le preguntamos por un locutor de radio y televisión, al que llevamos un encargo. Nos cuesta localizar a Guillermo Gutiérrez André. En Radio Valencia nos informan que se trata de un animador de televisión que realiza un programa dominical dedicado a las tierras de España.

CARMEN. "LA MACARENA" :—: :—: :—:

Leo junto a la puerta de una casa modesta: "Se alquilan habitaciones a caballero de orden." Más adelante vuelvo a leer: "Cauchos y tripas."

Quiero aclarar lo segundo que probablemente extrañará a más de un lector. En Venezuela entienden por cauchos las cubiertas de las ruedas que utilizan los vehículos, y por tripas los neumáticos. Optan por nombres ambiguos, pero expresivos. Aman la simplicidad de lenguaje. Por eso mismo continúan fieles al castellano, renunciando a buen número de extranjerismos.

Y allí, en Valencia, fuimos a encontrarnos con Carmen, "La Macarena". Una artista andaluza, flamenca por demás, que ha sentado sus reales en el Estado de Carabobo. Me habló de Zaragoza y de su presentación en el desaparecido teatro Circo, formando parte de la compañía de Estrellita Castro.

—Ahora —explica— me dedico a ir de feria en feria. También acudo a cuantas fiestas me llaman. Por cierto, ¿cómo está Ignacio Moreno?.

—¿Lo conoces?

—El me presentó por vez primera en Radio Zaragoza. Luego tuve ocasión de saludarlo personalmente en Caracas, cuando yo actuaba en "Monterrey". Le dediqué el "show".

—"Macarena", ¿cuántos años llevas en Venezuela?

—Más que Colón.

Hace quince que no vuelve a España. Pasea por estas tierras su arte de "cantaora" y "bailaora", sin haber perdido ni un ápice de su acento andaluz.

—Me acuerdo más de mi Sevilla de mi alma...

"La Macarena' es reina y señora de la flamenquería andante por las ferias y fiestas venezolanas. Si tiene penas, se las guarda por dentro. Si siente deseos de llorar, se traga las lágrimas. Lo suyo es repartir alegría sevillana y jaranera. Y cumple como las mejores.

Sabe ganarse, por partida doble, la arepa y la cachapa.

HYDE PARK, UN PARLAMENTO AL AIRE LIBRE

- Frente al Marble Arch, en el corazón cosmopolita de Londres se reunen gentes de toda condición para hablar sobre toda clase de cosas
- Desde filósofos a escritores, pasando por hippies y locos, todo el mundo tiene allí su sitio
- Son seres que no esperan ninguna clase de retribución solamente quieren hablar con sinceridad

Por César ESQUIVIAS

(De los servicios especiales de "Efe")

POCOS lugares de los que podríamos denominar la «picaresca europea», tienen la solera, la tradición que «corner speakers» —en castellano esquina de los charlatanes— situada en el célebre parque londinense de «Hyde».

Situado frente al Marble Arch, junto a una red laberíntica de calles, pasajes subterráneos y aceras para peatones y bicicletas, se encuentra el «lugar de la oratoria», como un amigo lo calificó, rodeado por un tráfico infernal de motocicletas, autobuses y los mil ruidos producidos por los escapes abiertos de los autos deportivos y las agrias bocinas de algún que otro vehículo, casi victoriano, de lo que sólo son posible ver aún en los caminos de la vieja Inglaterra.

El sitio es relativamente pequeño, unos doscientos metros cuadrados, es el área que ocupa est «parlamento», en el que ser «diputado» no lleva más trabajo que alzarse en una silla, un banco o en cualquier cajón vacío y tomar la palabra frente a quien quiera escucharle.

En Hyde Park, justo enfrente de Marble Arch, se puede encontrar uno con los seres más extraños, hippies o clérigos expulsados de sus Iglesias. — (Foto CIFRA)

Añosos árboles y jardín bien cuidado, como sólo son cuidados los parterres británicos, son el marco, un poco idílico, de este lugar singular y diríamos que único en el Mundo, en donde día y noche, llueva o truene, haga frío o calor, docenas de curiosos, turistas de todas las nacionalidades o sólo simples paseantes, escuchan a un mundo pintoresco y vitalmente interesante, de anarquistas, comunistas, existencialistas, hippies o nadaistas de cualquier otro «ismo» conocido o por conocer, que exponen al oyente, toda la verdad» de su doctrina, de su filosofía o simplemente de su locura o extravagancia.

Porque en «corner speaker's», podemos encontrar de todo. Desde el loco, que tendría un puesto reservado en una clínica psiquiátrica, hasta el auténticamente idealista, pasando por el payaso o el mercachifle. Allí podemos encontrarnos a clérigos, católicos o protestantes, expulsados de sus iglesias respectivas, hasta simples desconocidos a los que el hambre, la locura o el alcohol, ha llevado a realizar las extravagancias más diversas.

Sin embargo este lugar no está en ninguna de las guías turísticas de Londres. Lo cual es lógico y en parte responde al hecho cierto de que, por lo general, lo auténticamente pintoresco y vivo, lo que responde al íntimo ser de la Humanidad, no consta en el oficialismo de las oficinas turísticas locales. Sin embargo ir a Londres y no conocer esta «esquina», es tanto como visitar París y no conocer su «mercado de las pulgas» o en Madrid no reconocer el «Rastro».

Su historia comenzó en 1830, es decir, en los momentos en que dio comienzo la revolución industrial y podría asegurarse que en todos estos años en parte alguna a lo largo y ancho del Mundo, se han pronunciado —tal vez con la excepción de alguna «Cámara de diputados»— discursos tan incendiarios, interesantes, aburridos, cuerdos, esquizofrénicos, revolucionarios o conservadores como en este lugar de Hyde Park.

Claro es que para el curioso que llega a cualquiera de estos «mítines» al aire libre, lo que escucha y ve, podría darle, a primera vista, la impresión de que se encuentra frente a una reunión de locos, vagabundos, intelectuales sin oficio o simplemente excéntricos. Pero en esto se equivocaría. Los oradores de la «esquina» a través del tiempo y diríamos que de generación en generación, han conformado su actuación en algo así como una sociedad sin estatutos, pero que sin embargo obliga a todos a unas normas, no escritas, pero que conforman su actuación, pese a la absoluta libertad de que gozan, las cuales la más importante es la de dirigir públicamente la palabra con auténtico sentimiento, es decir con honestidad mental, con verdadera fuerza de convicción y no exponer nada con segundas intenciones y, sobre todo, sin oculto personalismo.

Ateniéndose a esto —un poco sibilino en cuanto a la realidad tangible de su plasmación oral— el que se alza frente al público para decir lo que piensa, puede proponer las cosas más extremas; desde la destrucción del Mundo, al asesinato de las suegras, la prohibición de los vuelos estratégicos, pasando por loar las doctrinas marxistas, nazistas o proclamar los dogmas de una nueva religión o tal vez lo más simple de cantar las maravillas de la vida contemplativa o de practicar el yoga.

Pocos han dicho tantas verdades sobre el Mundo, sobre la sociedad en que nos toca vivir, como estos «oradores» del parque londinense. Nadie, en forma colectiva, habrán hablado con tanta emoción sobre lo divino o humano, como estos seres extraños y originales, entre los cuales una encuesta sobre sus orígenes y profesiones, nos descubría sorpresas de toda índole e historias personales dignas tal vez de plumas insignes para relatarlas.

Aquí, por lo general, se acerca uno con ánimo curiosamente benévolo, pensando sólo en escuchar disparates capaces de despertar nuestra jocosidad y, sin embargo, se sale con la firme impresión de haber oído cosas, algunas absurdas, claro está, que nunca más podrán ser escuchadas en parte alguna, ni leerse en libro publicado, pero que sin embargo hacen que nos sintamos a veces incómodos, a veces culpables y muchas más, identificados con la razón o la lógica de lo que estas gentes exponen, teniendo en alguna ocasión como fondo musical, las trompetas, tambores y trombones del «Ejército de salvación», cuyos miembros suelen ir por estos lugares entonando sus viejos himnos con la mayor gravedad, en los que nos hablan del pecado, de la maldad de los hombres, del camino del arrepentimiento y la penitencia para salvar nuestras almas.

Aquel día, cuando nosotros pasábamos unas horas en este lugar escuchando y presenciando este espectáculo original y a la vez aleccionador, un antiguo «marine» norteamericano, desertor de su Ejército, venía tratando de convencer a su auditorio, con acentos plenos de sinceridad, su odio a la violencia —había combatido con valor en el Vietnam y portaba varias condecoraciones— su desprecio a los políticos y proponía se erigiese en todas las ciudades del Mundo una estatua al «desertor desconocido».

Un poco más lejos del «marine», un hombre barbudo, ya de unos sesenta años, afirmaba con una voz profundamente melodiosa y de tono dulce, que las causas del mal del Mundo eran las «realezas europeas» y pregonaba que la solución consistía en «cortar las cabezas coronadas» y proclamar un «república libertaria mundial».

Una viejecita de nombre Harrietto, muy conocida en Hyde Park, lanzaba a los cuatro vientos las grandes virtudes del matrimonio y anatematizaba a las mujeres deshonestas, aconsejando la virtud y la templanza.

El ex-clérigo Claggart, expulsado de la Iglesia anglicana, en aquel momento deleitaba a sus oyentes sobre la necesidad de crear una nueva Iglesia Universal, basada en la Biblia, el Capital y la Carta Magna Inglesa. Mientras que unos metros más lejos, un antiguo estudiante de arquitectura clamaba por la creación de ciudades futuras a prueba de explosiones atómicas y construídas en el interior de la Tierra.

Por último, un viejo anarquista español —Luis Iglesias— según dijo que se llamaba, proponía la colocación de bombas en cualquier edificio que represente la autoridad estatal, suprimir los ejércitos del Mundo, crear una religión basada únicamente en la razón, prohibir el consumo de carne, obligando a todos a ser vegetarianos y mostrándose partidario del amor libre.

Indudablemente son extraños seres que viven horas de apasionamiento sin igual, sin esperar ninguna retribución, ni gloria, pero que a su modo son auténticamente sinceros y menos dañinos que aquellos que al amparo de su posición y en lujosas oficinas, buscan la guerra por razones económicas o estudian las mil maneras de defraudar al fisco o intentan —en la gran jungla del asfalto moderno— matar el candor, prostituir las conciencias o simplemente ignorar las injusticias de la sociedad.

Por todo ello y por el espectáculo —diríamos casi «cromático» que representa «corner speakers's» en el corazón del Londres de nuestro tiempo creemos que es algo digno de ser conocido por todos y desde luego significa —para nosotros así fue— uno de los «clichés» más auténticos e interesantes, en nuestro deambular curioso y apasionado por las rutas de esta Europa nuestra.

LICENCIADO QUIMICO

SE OFRECE

Experiencia en control de calidad, tratamientos térmicos y protección de superficies de aceros.

Interesados dirigirse por escrito al señor Asenjo, San Pedro de Cardeña, 26-2.º, Burgos.

ITER, S. A.

Avenida de Cataluña, 243 dpdo. ZARAGOZA dedicada a la extrusión y manipulación del politheno en film, bolsas, sacos, fundas, etc.

Desea establecer contacto con organización comercial o persona que trabaje la capital y provincia, para concederle la representación.

PARA AYUDAR A LOS NIÑOS DE BIAFRA SE PENSO EN ORGANIZAR UNA EXPOSICION DE LOS TESOROS REALES

Pero las dificultades obligaron a suspender los proyectos

París. — (Crónica especial para agencia "Fiel-Deri", por Víctor MEUDON, en exclusiva para DIARIO DE BURGOS). — Hace unos meses, con el fin de encontrar dinero para los millones de mujeres y de niños que morían de hambre en Biafra, una organización internacional pensó, entre otras fuentes de ingresos, en organizar una exposición itinerante por las grandes capitales occidentales: París, Londres, Nueva York, Roma, Madrid, etc., para mostrar las más bellas joyas de las cortes reales europeas y extraeuropeas.

La idea no estaba exenta de originalidad ya que es evidente que, para mirar el "Koh-I-Noor" de la Reina de Inglaterra, y los maravillosos tesoros del Shah del Irán, del Negus, del Emperador de Japón, del Rey de Thailandia, sin olvidar a Juliana de Holanda y algunos otros monarcas de Oriente, millones de curiosos habrían pagado con gusto precios de entrada incluso muy elevados.

Se había calculado que la exposición podría ser vista en Europa y en los Estados Unidos durante un año, por diez millones de visitantes y que si cada uno de ellos pagaba unas cien pesetas por término medio, esto representaría mil millones de pesetas, cantidad que habría sido suficiente para salvar un número considerable de victimas. Por ello el proyecto merecía la pena de ser realizado.

Sin embargo, hay que añadir que, rápidamente, tras las primeras gestiones, hubo que abandonar la idea. No por causa de los gastos de seguro considerables de estas joyas, de valor inestimable, habrían necesitado ya que las compañías de seguros estaban dispuestas, por razones publicitarias y visto el fin de la empresa, reducir sensiblemente sus tasas, sino por otras razones.

En primer lugar, porque las policías de varios países en los que estas maravillas debían ser expuestas, se opusieron formalmente a la iniciativa. En efecto, habría sido necesario movilizar durante veinticuatro horas diarias y durante varias semanas o meses a decenas o centenares de policías con uniforme o de paisano. No sólo contra eventuales gangsters, sino contra simples locos o maniáticos que habrían sido capaces de sacar un martillo o una piedra de sus bolsillos para hacerse publicidad o por simple gusto de destrucción, para demoler las vitrinas con sus contenidos.

Imaginen ustedes, además, las precauciones que habría que adoptar en las carreteras, aeródromos, etc., durante el transporte de estas joyas de una ciudad o de un continente a otro.

No menos fuerte fue la oposición de los propietarios: la mayor parte de las familias reales en cuestión plantearon tantas objeciones de seguridad, de tradición, incluso de razones de Estado, condiciones inaceptables a fin de cuentas que si se hubiese pretendido atender a todas, conformándose igualmente a las recomendaciones y exigencias de la policía, por una parte todos los ingresos procedentes de la venta de entradas habrían sido gastados en ello, y por otra parte el público no habría podido admirar estos tesoros más que desde una cierta distancia, uno o dos metros, lo que habría probablemente desanimado a la mayor parte de los visitantes. Por todo ello, esta exposición no ha podido tener lugar.

GIMNASIO ESCUELA

HOY, GRAN BAILE

CABALLEROS. 25 Ptas. — SEÑORITAS. 10 Ptas.

METALURGICAS OMEGA, S. L.

CARPINTERIA DE ALUMINIO Y ACERO INOXIDABLE
MUROS — CORTINA
CIERRES DE ESTABLECIMIENTOS
CONTRA - VENTANAS
ESTUDIOS Y PRESUPUESTOS SIN COMPROMISO
Fábrica: VILLAGONZALO PEDERNALES (Burgos)
Apartado 224 — Telfs 7 y 8
OFICINAS: Avellanos, 4 Pral — Telf 204784
DELEGACION EN MEDINA DE POMAR:
LUIS MATA — Teléfono 272

M.E.C.D. 2017

ANUNCIOS ECONOMICOS

Estos anuncios se reciben en nuestra Administración (Calle Vitoria, 13, Teléfono 207148), de NUEVE de la mañana a UNA Y MEDIA de la tarde y de CUATRO a SEIS Y MEDIA de la tarde, así como en todas las Agencias de publicidad.

PRECIO: 10 pesetas hasta diez palabras. Cada palabra más una peseta.

Alquileres

ALQUILO máquinas escribir, sumar y calcular Crespo. Plaza Alonso Martínez, 1, principal. Teléfono 205947.

ALQUILO planta comercial, 750 metros, calefacción central ideal grandes oficinas, colegio o academia. Héroes División Azul, 8, portería.

ALQUILO piso amplio calle Barrantes, con calefacción Razón: Cámara Propiedad Urbana. Laín Calvo. 31.

ALQUILO piso a estrenar. 4 habitaciones, cocina y baño. Informes: Avda. Cid, 77, 2.º, C. Rojo.

ARRIENDO una finca de 15 hectáreas, sita en el término de Quintañadueñas. Tratar con Saturnino Rogel, en el mismo.

SE ARRIENDA bar restaurante, con habitaciones, en calle Vitoria. Informes: Vitoria, 53 bis, 1.º, Izqda.

SE ALQUILA piso muy céntrico, propio para oficinas. Informes: Teléfono 202738.

SE ARRIENDA piso amueblado, céntrico. Teléfono 202705.

ALQUILO piso amueblado. Calle Vitoria, 115, Nueva Apertura, número 1. Informes, portero.

ALQUILO piso económico. Razón: Santa Clara, 20, 1.º, Izqda.

SE ALQUILA piso sin muebles. Informarán: Teléfono 206867 (De 2 a 4).

SE ALQUILAN dos amplios locales. Razón: Teléfono 203893.

ALQUILO piso amueblado, todo nuevo, 6.000 Ptas., junto cines Gamonal. Informes: Ultramarinos Alonso. San Pedro y San Felices, 20.

SE ALQUILA piso. Teléfono 203755.

ALQUILO piso lujo, amueblado, a estrenar, extranjeros o directivos Polo. Telf. 203389. De 1 a 3.

ALQUILO piso, 4 habitaciones, zona Deportiva. Informes: Huerto Rey, 18, 3.º. 203754.

SE ALQUILAN dos pisos con posibilidad de unirlos Informes: Teléfono 205495.

ALQUILA o se vende piso en Trinidad, 10, 1.º, frente Capitanía. Informarse: Briviesca, 24, 3.º, A.

SE ALQUILA piso amueblado San Agustín, 7 bis, 3.º.

ALQUILO piso amueblado, céntrico. Teléfono 201351.

ARRIENDO tres habitaciones, derecho cocina, Gamonal. Teléfono 204818.

ALQUILO piso zona San Julián, 3 habitaciones y servicios. Económico. Informes: San Pablo, 37, 3.º.

SE ALQUILA chalet en La Castellana. Informes: 205644.

ALQUILO 2.º piso, muy amplio, 2.500 Ptas., Calvario, 41. 208936.

SE ALQUILA o vende piso centriquísimo, 6 habitaciones, calefacción. Razón: Martínez del Campo, 8, 1.º. Hasta las cinco.

ALQUILO piso tres habitaciones. Telf. 202083.

Automóviles y accesorios

ALQUILER sin conductor, nuevos: Seat 1.500, 850 coupé, 600-D Renault 10 y Renault 8. Morris y M-G 1.000.— «Servi Auto» Sanjurjo 9. Teléfono 207716.

ALQUILER sin conductor: Seat 1.500, Simca, 600-D. - GARAJE TURISMO Calle Vitoria, 20.

FERNANDEZ. Alquiler coches sin conductor varias marcas, nuevos. Alhóndiga, 4, bajo. Teléfonos 203859 y 201505

MOTORAMA. Servicio permanente de grúa. Con nosotros hasta el taller de su preferencia Asunción de Nuestra Señora, 1. Teléfono 203364.

AUTOS «FLEN» Coches de alquiler sin conductor: 600-D, 850 Berlina y Coupé Seat 1.500, 124, 1.450 Morris, M-G Simcas, nuevos. - Garaje San Pedro Cardeña, núm. 90. Teléfonos 208072 y 201874.

EXCURSIONES, viajes. Microbuses Europa. Coches hasta 25 plazas. Teléfono 208551.

AUTOS alquiler «Blanco». 600-D, 850 coupé 124 (nuevos). Garaje Barriada Illera, B, 69. Teléfono 205638.

SEAT 600-D, «Ondine», Simca 1.000 y Seat 1.500, toda prueba, vendo. Facilidades. Talleres Pedro. Vitoria, 105 y Carretera Madrid-Irún, kilómetro 247 Telf 219111

COCHE Dodge Dart, especial bodas y viajes. Teléfono 202154.

GAMONAL, 228, vende varios 600, 600-D, 850, 4-L Super, 4-F, Citroen 2 HP. Berlina y furgoneta, Alfa Romeo furgón, motor Perkins, revisados. Facilidades.

VENDO DKW combi. Informes: Servi-Auto. Sanjurjo, 9.

VENDO camión buen uso, 8 toneladas, Austin Sava. Virgilio Camarero. Salas de los Infantes.

VENDO D.K.W. plataforma, Simca 1.000, G L. Carbones Martínez. Camino Plata, 11. Teléfono 208432.

VENDO furgoneta Citroen dos caballos, buenas condiciones. Teléfono 204456.

VENDO camión Ebro para 1.500 kilos, con trabajo. Para informes, teléfono 209517, ó Distribuidor de leche Beyena.

VENDEMOS 850 muy nuevo, 53.000 pesetas. Furgonetas y Berlinas Citroen, garantizadas. Sanz Pastor, 6.

VENDO furgoneta 600-D, estado impecable. Buen precio. Informes: Teléfono 207249.

VENDO Dauphine, toda prueba, 10.000 ptas. Informes esta Administración.

VENDO furgoneta 2 HP. Barriada Illera. Calle H, núm. 12.

Colocaciones

SE NECESITA señora de 30 a 35 años, que sepa cocina. Cabaña Arandina. La Senda.

SE NECESITA aprendiz y fresador oficial 1.ª. Razón: Industrias Ital. Eras de San Francisco, 3, bajo. (R. O. C. 1.934).

SE OFRECE pintor empapelador, especializado. Rapidez y garantía. Vea muestras domicilio sin compromiso. Juncuas. Teléfono 207606.

SE NECESITA muchacha para Madrid poca familia, con informes 3.500 Ptas. Razón: Bar Arriaga.

IMPORTANTISIMO: Gane 100 o más pesetas diarias trabajando en casa horas libres. Hombres, mujeres, cualquier edad. Para informes, envíe ocho pesetas sellos. Apartado 124 León.

NECESITO chica de servicio. Vitoria, 31, 7.º izquierda.

SE NECESITA mujer para limpieza. Informes esta Administración (R. O. C. 51).

NECESITO chica poca familia, buen sueldo Vitoria, 141, 1.º, 2.ª. Teléfono 209854.

OFICIAL tornero de segunda, ajustador de segunda. Talleres Luis García Palacio. Calle Villarcayo, núm 8. Teléfono 205325. (R. O. C. 81. Burgos.

SE NECESITA chica. Informes. Alhóndiga, 19, 7.º, Izqda.

JOVEN se ofrece, carnet segunda, 22 años, servicio militar cumplido, para cualquier clase de trabajo. Teléfono 200310. De 12 a 2.

NECESITO chica, casa todas comodidades. Teléfono 208589.

SE NECESITA muchacha, buen sueldo. San Juan, 20, 3.º.

INDEPENDICESE y gane 20.000 Ptas. mensuales aprendiendo Serigrafía, profesión nueva, fácil, de gran porvenir para ambos sexos. Pida folleto gratuito sin compromiso a «Mater». Muntaner, 81. Barcelona.

CHICA de servicio con informes, se precisa. Benito Gutiérrez, 3, 2.º Izqda. (Junto Audiencia). Teléfono 209847.

NECESITAMOS chicas para trabajar en hotel, para todo el año. Ganando un sueldo de 2.500 pesetas durante los meses de Enero al 15 de Junio y de 4.500 pesetas desde el 15 de Junio al 15 de Septiembre. Hora y media libre todas las tardes. Un domingo sí y otro no, la tarde libre. Trato familiar. Dirigirse a: Hotel Ramona. Laredo (Santander).

SE NECESITA chica interna para la casa. Avenida General Sanjurjo, 11, 3.º, Izqda.

SE PRECISA chica. Razón: teléfono 207918.

HOTEL en costa Tarragona busca camareras para habitaciones y comedor para temporada verano. Se contestará toda oferta. Escribir Sr. Illa. Dr. Roux, 35. Barcelona-17.

SE NECESITA muchacha para restaurante, excelente retribución Feygón, 6, 4.º, centro.

SE NECESITA muchacha, buena retribución. Avenida del Cid, 6, 4.º, centro.

SE NECESITA oficial de taller de ebanistería. Calderón de la Barca, 17. De 7 a 9. (R. O. C. 82).

SE NECESITA sirvienta interna o externa, sabiendo obligaciones, buen sueldo. Paseo de la Quinta, 31.

SE NECESITA chico de recados, de 14 a 16 años. Razón: Especiera Burgalesa. Francisco Salinas, núm. 57. (R. O. C. núm. 85).

NECESITO oficial y ayudante mecánico. Talleres Franco. Carretera Madrid, 75. (R. O. C. 86).

SE NECESITAN costureras para guantes cosido mano y aprendices adelantados para peletería. Guantes Santa Ana. Cortes, 4. (R. O. C. 88.

NECESITO tractorista bien retribuido y con condiciones inmejorables. Razón: Sr. Jiménez o portería Calle San Francisco, 145, 4.º A. (R. O. C. 88).

SE NECESITA auxiliar administrativo con experiencia. Especiera Burgalesa. Francisco Salinas, 57. (R. O. C. 89).

SE NECESITA barman. Mesón Prudens. (R. O. C. 91).

SE NECESITA chica de servicio. Burgense, 24, 4.º, A.

SE NECESITA chico para recados, en Ultramarinos la Isla de Cuba. Almirante Bonifaz, 8. (R. O. C. 50).

MATRIMONIO con niña necesita chica. Paseo de la Isla, casas Firestone, B, 9.º, Izqda.

NECESITO muchacha, sueldo 2.500 a 3.000 Ptas. Vitoria, 56, 9.º. D.

SE NECESITAN tres chicas, dos para barra y comedor y una para limpieza y cocina. No importa no sepan el oficio, bien retribuidas y pensión en el restaurante. Informes: Restaurante Galicia, calle San Sebastián, núm. 4. Rentería. O presentarse lunes, 26, cuatro tarde, en Cafetería Oslo-21, calle Vitoria, 21. Burgos. Preguntar señor Blanco.

SEÑORAS amas de casa. Importante empresa internacional, le ofrece trabajo sencillo, agradable, en sus horas libres. Ingresos elevados. Aproveche esta oportunidad. Escriba a señora Fernández. Prim, 33, 5.º, izquierda. Bilbao (6)

NECESITO señorita externa, para niños. Sanjurjo, 38, 11.º, 1.ª.

SE NECESITA pastor. Informes: Las Quintanillas. Bene Pardo.

SASTRERIA Ambrosio necesita chica 14 años, para recados. Laín Calvo, 35, 1.º, derecha. (R. O. C. 76).

SE NECESITA chico de 14 a 16 años, ayudante mostrador. Vinos Miguel Saiz. Puebla, 2. (R. O. C. 96).

NECESITO señorita para atender dos niños, por la tarde, días laborables. Héroes Alcázar, 1, 2.º.

SE NECESITA chica. Santander, 17, 2.º.

SE NECESITA chica, con compañera, sueldo a convenir; asistenta de 9 a 6. Miranda, 3, 3.º izquierda.

SE NECESITA chica. Calle Madrid, 9, 3.º, derecha.

SE NECESITA asistenta, 4 horas diarias, sueldo a convenir. Plaza Logroño, 1, 8.º, 1.

NECESITO pastor para ganado lanar. Víctor Benito. Arroyo de Muñó.

SE NECESITA muchacha. San Pedro y San Felices, 43, 1.º, C.

ASISTENTA de 9 mañana a 7 tarde, necesito. Avda. General Vigón. Casas Círculo, 9.º, C.

SE NECESITAN aprendices de 14 a 17 años. Tintorería Iris. Vitoria, 64. (R. O. C. 101).

SE PRECISA chica. Avda. Cid, 10, 1.º, B.

DONCELLA se necesita, en Vitoria, 31, 1.º.

NECESITO empleada hogar, buen sueldo. Barriada Militar, bloque, 17, 2.º, Dcha.

SE NECESITA muchacha, matrimonio solo. Avda. General Sanjurjo, 41, 8.º, letra C.

ASISTENTA se necesita todo el día, buen sueldo. Héroes del Alcázar, 3, principal izquierda.

SE PRECISAN camareras. Hotel Norte y Londres. (R. O. C. 99).

SE NECESITAN obreros para almacén. Almacenes Barluenga, S. A. Calle Madrid, 9. Burgos. (R. O. C. 100).

GANE dinero en casa. Asunto fácil, envío material gratis, compro producción. Apartado 1.582. Valencia.

¿LOS NIÑOS en el colegio? Si usted tiene horas libres puede ganar buenos ingresos distribuyendo los cosméticos Avón. Llame al teléfono 208584 de Burgos o escriba al apartado 14.875 de Madrid.

MATRIMONIO necesita muchacha o asistenta. General Mola, 26, 3.º, izquierda. Presentarse de 6 a 9.

SE NECESITA chica externa. Sanjurjo, 10, 6.º. De 4 a 6.

SE NECESITA chico para bar, de 14 a 16 años. Calle Sanz Pastor, núm. 9. Bar Emi. (R. O. C. núm. 102.

NECESITO asistenta, pocas horas, dos personas. Santander, 1, 2.º, Dcha.

Compras y ventas

CARRILES, tubos, accesorios para cortinas. «Ferretería Laín Calvo». Teléfono 20 33 94.

OCASION: Vendo máquinas usadas de escribir, sumar y calcular, procedentes de cambios por nuevas. De la Vega. Madrid, 2. Burgos

FRIGORIFICOS gran surtido. Radiolandia. Cardenal Segura, 9.

LAVADORA superautomática y cocina mixta, con facilidades pago. Radiolandia. Cardenal Segura, 9.

VENDO alfalfa de la zona Bardenas, de primera calidad, en rama, paquete grande y pequeño. Para tratar: José Osés Resano, en Peralta (provincia de Navarra) Teléfono. 75.

VENDO remolacha forrajera, Camino Villalonquéjar. Barriada Yagüe. José Ramírez.

TENDEDEROS ropa y muebles comedor. San Francisco, G, 2.º, D.

SE VENDE nogal, barato. Razón: Mobán. Avenida Generalísimo, 8.

SE VENDE lavadora «Bru» y cocina «Corcho». Belorado, 6, 8.º, habitación 36.

Detectives

DETECTIVES «Alka». Alta investigación privada. Licencia L. Observaciones de conductas. Prematrimoniales. Laborales. Financieras, etc. Teléfono 207526.

«ALKA» opera con seriedad y absoluta reserva. Detectives. Teléfono 207526.

Enseñanzas

INCA - IDIOMAS. Inglés, francés, alemán. Profesores nativos. Horario: 6 a 9 noche. Escuela Turismo. San Pablo, 25.

ACADEMIA Castilla: Cálculo. Contabilidad. Oficinas. Bancos. Taquimecanografía. Cultura. Moneda, 10.

ENSEÑANZA garantizada. Asignaturas cursos, reválidas, cuarto, sexto, magisterio, grupos reducidos. Seriedad. Santa Clara, (interior, 57, A).

REVALIDAS, cuarto, sexto. Letras, Ciencias. Grupos reducidos. Seriedad. Santa Clara, (interior, 57, A).

MATEMATICAS Física y Química. Bachiller Ciencias. Reválidas. A A G. Laín Calvo, 17.

GRIEGO, Latín. Bachiller Letras. Reválidas. A A G. Laín Calvo, 17.

FILOSOFIA y Letras, 1.º y 2.º Comunes. A A G. Laín Calvo, 17.

DELINEANTES. - Formación completa. - Dibujo Técnico Industrial. AAG. Laín Calvo, 17.

CONTABILIDAD General. - Cálculo Comercial. - Oposiciones Bancos. A A G. Laín Calvo, 17.

ALEMAN. Profesor nativo. Iniciación, Medio y Superior. - Conversación. A A G. Laín Calvo, 17.

INGLES. Profesor nativo. Universidad Londres. - Conversación, Fonética. A A G. Laín Calvo, 17.

FRANCES. Profesor nativo. Universitario. Conversación, Estilística. A A G. Laín Calvo, 17.

TAQUIGRAFIA rápida. A A G. Laín Calvo, 17.

BACHILLER, Matemáticas, Física - Química. Reválidas. Avda. Cid, núm. 36, 7.º, D.

SE DAN clases particulares bachillerato elemental. Calle Concepción. Teléfono 208355.

MECANICA: Aparejadores. Bachiller. Química 5.º. Competencia. Llana Afuera, 8, 3.º. 209531.

SEÑORITA daría clases de primaria, 1.º, 2.º y 3.º bachiller. Calle Diego Laínez, núm. 5 3.º, C.

SE NECESITA maestra. Avisar teléfono 2-04--1021. Madrid. Preguntar Sr. Palacios. (De 10 a 4 tarde).

FRANCESA diplomada daría clases particulares. Llamar 206211. De cinco en adelante.

SE OFRECE maestra para institutriz. Informes, 203725.

Fincas

CONSTRUCCIONES «Bu-Bi», calle Vitoria, 179, 1.º. Venta directa de pisos y lonjas. Precios desde 250.000 pesetas, con entradas desde 20.000 pesetas y 150.000 aplazadas diez años, resto a convenir.

VENTA de pisos y lonjas en Vía de Empalme. «Construcciones Serrano». Teléfono 204385.

MASEGOSA. Empresa Constructora. Viviendas de tipo medio, económicas, en varias zonas ciudad. Cuatro habitaciones, baño, todo parquet, muy soleadas, espaciosas. Facilidades de pago. Avenida del Cid, 80, 2.º, centro. Teléfono 209333.

CONSTRUCCIONES González Alonso. Venta de viviendas llave en mano, exentas. Entrega total, 50.000 pesetas, resto diez años. Informes, en oficina. Calle Vitoria, 115.

CONSTRUCCIONES Sánchez, vende pisos y lonjas comerciales en diversas zonas. Informes: Santa Clara, 36. Obra.

ANTES de comprar su piso, visite todos los de Burgos y al final examine la calidad y condiciones que le ofrece Arranz - Acinas. Venta directa de pisos con formalidad absoluta. Entrega de llaves inmediata. Oficina Carretera de Logroño, 15, 1.º.

CONSTRUCCIONES Adrián García, venden pisos, calle San Francisco, 121, prolongación Padre Flórez: sol todo el día. Renta limitada. Grupo primero, acceso a la propiedad, según cédula calificación provisional de 16-10-68. Expediente BU-GI 35/68. Terminación antes del 9-7-70. Autorizado para percibir cantidades a cuenta del precio. Número Registro Publicidad, 22.

¡VERANEANTES! Venta o alquiler de apartamentos en Laredo. Precios interesantes. Prigo. Moneda, 13.

SE VENDE casa de barriada, planta baja primer piso con patio. Informes: Carnicería Elena. San Lorenzo, 11.

VENDO pisos terminados, con exenciones, facilidades diez años. Paseo de los Pisones, 18 y 20. Informes, en bajos del edificio.

PISOS vendo. Las Fuentecillas, zona gran porvenir. Visítenos Merced, 13, 2.º. Construcciones F. Novales Zorrilla.

SE VENDEN o alquilan lonjas desde 150 m2., con sótano, en calle Avila (Alfareros) y carretera de Arcos. Razón: Obra carretera de Arcos y Melchor Prieto, 16, 1.º.

VENTA de pisos, exentos contribución, grandes facilidades pago. Pisones, 14 y 16.

PISOS totalmente terminados, calefacción y agua caliente central, azulejo decorativo, parket, etc. Gastos comunidad reducidos, grandes facilidades pago. Véalos en calle Madrid, 68, 3.º, B.

SE VENDE piso, 7 habitaciones, calle Carmen, 6. Informes portería.

VENDO pisos llave en mano, cuatro amplias habitaciones más servicios. Cien mil pesetas entrada, resto a convenir, y lonja Emperador, 15.

VENDO piso a estrenar, zona Vadillos, todo exterior, precio de obra. Teléfono 206132.

PONCE y Alonso, construye pisos pisos. Ponce y Alonso, vende pisos directamente. Ponce y Alonso, da facilidades de pago. Ponce y Alonso, garantía y formalidad absoluta. Ponce y Alonso, más de veinte años dedicados a la construcción. Visite sus pisos y locales en Avda. Gamonal. Frente Barriada Inmaculada.

VENDO piso lujo céntrico, siete habitaciones, dos servicios, exento. Facilidades. Aparicio Ruiz, 7. Portería.

VENDO piso a estrenar apropiado para hostal, peluquería de señoras, 5 habitaciones, calefacción individual, cocina mixta eléctrica y butano, baño y servicio, puertas de Embero, suelos de parket, sitio centriquísimo. Calle Trinas, 10. Informes portería. Facilidades.

LOCAL 175 m2., barato. San Joaquín, 4.

VENDO pisos céntricos plaza vieja de toros. Sol todo el día. Calefacción central. Teléfono 204818.

VENDO pisos, 4 habitaciones y servicios. Fernán González, 48; otro calle Salas, 2, habitaciones, servicios. Informes Concepción, 14, 3.º, derecha. Teléfono 201820

VENDO piso. Razón, Calle Vitoria, 177, 7.º, B

SE VENDE o se alquila piso a estrenar, en calle Vitoria, 115, 6.º. Informes: Calzadas, 20, 6.º, A.

SE VENDE piso, 5 habitaciones, con calefacción. Alfareros, 26, 2.º, Izqda.

VENDO local propio para cualquier negocio. Informes: Rey Don Pedro, 25, 2.º. De 3 a 5.

SE VENDE, alquila o traspasa almacén de vinos muy acreditado, en Santander. Informes: Teléfono 234878.

VENDO piso cinco habitaciones, zona Vadillos, exento contribución. Informes: San Francisco, letra G. Portería.

CAMBIO piso en Logroño por piso zona Calzadas. Telf. 208003.

VENDO piso exento, calefacción agua central. Santa Casilda, 1. Informes: Sanjurjo, 11, 10.º, Izqda.

VENDO o traspaso panadería Pampliega. Informes: Avda. General Vigón, s/n, 9.º, B.

PISOS reciente construcción, todo detalle vendo directamente a precio sin competencia. Sr. Albillos. Vega, 36.

COMPRARIA piso viejo o bohardilla, llave mano, mientras no pase de 100.000 Ptas. Albillos. Vega, 36.

VENDERIA magnífico solar zona fácil venta viviendas construídas. Tratar: Sr. Albillos. Vega, 36.

SE VENDE piso 4.º Segovia, 8. Razón: Avenida Reyes Católicos. Edificio Cisneros, 3.º, B

VENDO piso. Razón: Lavaderos, 3. Bar Habana.

¡EXTRAORDINARIOS pisos! Llave en mano. Razón: Calle Vitoria, núm. 177, 7.º, B.

VENDO piso, centro Avda. del Cid, en perfectas condiciones. Teléfono 204938.

SE VENDE piso. Informes: Avenida del Cid, núm. 76, 4.º, izquierda, A.

VENDO piso, 4 amplias habitaciones, baño completo, calle Vitoria; otro dos grandes habitaciones y servicios, (céntrico). Informes: Bar Alonso. Calle San Julián.

Ganados y aperos

CULTIVADORES de caracol, mejores y más baratos, en Sasamón. Talleres Llorente.

REMOLQUES usados de mulas y tractor, buen estado, en Sasamón. Talleres Llorente.

VENDO novilla abocada a parir. Braulio Grijalvo. Villasandino.

COMPRO tractor 30-40 HP., en buen estado. Escribir detalles a Gestoría Cor. Calle Hurtado de Amézaga, 4. Bilbao (8).

VENDO mula a prueba. Tratar con José Ramírez. Páramo del Arroyo.

SE VENDEN dos machos de trabajo, carro y galera. Balbino González. Páramo del Arroyo.

SE VENDE un toro pardo semental, de dos años, de setecientos kilos. Rancho Chico. Salas de los Infantes.

SE VENDEN 19 ovejas, 10 paridas y las demás próximas a parir. Tratar: Silvina Calzada. Villorejo.

SE VENDEN enseres de labranza. Teodoro Ramírez. Granja San Martín. Camino Villalón.

Huéspedes

DESEO uno o dos amigos a dormir. Calle Carretera Logroño, 26, 7.º, E.

DOY pensión completa. San Isidro, 5, 3.º, derecha. Teléfono 200606.

DOY pensión o sólo dormir, calefacción, calle Vitoria, detrás gasolinera. Edificio San Roque, 2.º portal, 4.º, C. y primer portal, 3.º, B. Teléfono 208071.

DOY pensión completa. Melchor Prieto, 2, 5.º derecha.

SE ALQUILAN camas con pensión. 205312.

DOY pensión, chicas, derecho cocina, calefacción. Vitoria, 259. Información portería.

SE ADMITEN chicos a dormir, 30 Ptas. cama o con derecho cocina. Teléfono: 204573.

PENSION completa. Tesorera, 2, 1.º, A.

SE ADMITEN huéspedes pensión completa. Calle Madrid, 74, 4.º, izquierda.

ADMITO completa o sólo dormir. Plaza Logroño, 3, 1.º, derecha, exterior.

Muebles

TRESILLOS fabricación propia. Exposición y venta, General Mola, 20.

VENDO cama mueble. Melchor Prieto, 18, 3.º, izquierda.

VENDO dormitorio buen estado. Avda. Cid, 10, 5.º, B.

Pérdidas

EXTRAVIO perra caza, 6 años, sabuesa, pintas negras claras, orejas grandes. Quintanarruz. Enrique Gutiérrez. Teléfono central.

COMPRO muebles usados y lana vieja. Teléfono 208239.

EXTRAVIO perra Setter color marrón, atiende por Luna. Llamar teléfono 202503. Gratificaré.

EXTRAVIO perra caza, edad 5 meses, blanca, en el término de Villangómez el 18-19. Se gratificará. Teléfono 204809.

Televisores

TELEVISORES «19», último modelo extraplano. UHF, licencia americana, con voltímetro y mesa, todo 16.900 pesetas. Diez días prueba sin compromiso. Ventas a plazos. Garantía absoluta seis meses. «Comercial Veló-Moto». Calera, 10.

REPARACION televisores todas marcas, servicio urgente. Antenas. Servicio técnico Marconi. Radio TV Caracas. Calzadas, 18. Teléfono 206528.

TELEVISORES. Frigoríficos - Lavaplatos - Lavadoras automáticas. Todo mil al mes Radio Televisión Burgos. Avenida Cid, 10. Feygón.

TELEVISORES: Reparaciones en el día, todas marcas. Radio Televisión Burgos. Avenida Cid, 10. Edificio Feygón. Telf. 205740 - 673.

Traspasos

TRASPASO pensión Escolar. Almirante Bonifaz, 16. 1.º

TRASPASO local céntrico, poca renta. Informes, teléfono 209517.

TRASPASO en 180.000 bar moderno. Ocasión. Informes: Vega, 36, habitación 5.

Varios

SEGURO obligatorio de accidentes de trabajo. Mutua Patronal. Espolón, 20. Burgos.

PISOS. Acuchillados. Barnizados. Limpiezas «Pulidor». Laín Calvo, 7. Teléfono 203699.

ELECTRICISTA servicio a domicilio Llamar teléfono 206628.

CALEFACCION y fontanería. Urbano Ortega e Iglesias. Se hacen reformas, instalaciones completas. Pidan presupuestos sin compromiso. Trabajos esmerados Teléfono 208279

CARPINTEROS, ebanistas: se ofrecen trabajos particulares, instalaciones comerciales y colocación de carpintería en obra Avisos: Teléfono 208273

MODISTA: corta, prueba y prepara. San Joaquín, 18, 2.º.

DOY libros a cambio de sellos. Andrés Capo. Apartado 1273. Barcelona.

Offset

y toda clase de trabajos tipográficos en TALLERES GRAFICOS «Diario de Burgos». Calle Vitoria, 13. Teléfono 202852.

IMPRESOS comerciales, cartas timbradas, tarjetas de visita, invitaciones, prospectos de propaganda, etc. TALLERES GRAFICOS «Diario de Burgos». Calle Vitoria, 13. Tl. 202852

Nuestros teléfonos: 20 71 48 y 20 12 80

TELEVISION ESPAÑOLA

DOMINGO

10,32 La fiesta del Señor. Santa Misa.
11,00 Concierto.
12,15 En directo: Retransmisión desde Lasarte (San Sebastián), del XV Cross Internacional.
13,15 Avances.
13,17 Horizontes. «Por tierras del Asia Menor.
14,15 Club Mediodía.
15,00 Noticias a las tres.
15,25 Avances.
15,30 Especial «Pop».
16,00 Cimarrón: «El revoltoso».
17,30 Información deportiva.
17,34 Avances.
17,35 Carrusel del domingo.
18,40 Información deportiva.
18,45 Fauna. La alondra.
19,20 Información deportiva.
19,30 Fútbol. (Retransmisión del encuentro Barcelona Real Sociedad).
21,29 Avances.
21,30 Telediario.
21,55 Avances.
22,00 TVE es noticia.
22,15 Sesión de noche: «La millonaria».
23,25 Veinticuatro horas.

LUNES

10,02 Televisión escolar
14,02 Panorama de actualidad
15,00 Noticias a las tres
15,25 Avances.
15,30 Jim West. "La noche de la sota de oros".
16,30 Nivel de vida.
17,00 España al día.
19,02 Aguilas del espacio. "El pirata".
19,25 El meteoro submarino. "El traidor de Villa Marina"
20,00 Puesta a punto. (Hockey sobre patines).
20,30 Ayer domingo.
20,55 Esta noche.
21,00 Novela: "El catalejo", de Jorge Llopis.
21,30 Telediario.
21,55 Avances.
22,00 Esta noche con Juanito Valderrama.
22,30 Los hombres saben... los pueblos marchan.
23,00 El espectador y el lenguaje.
23,10 Los vengadores. "Requiem".
24,00 Veinticuatro horas.

Emerson
El televisor del futuro
COMERCIAL VELO-MOTO

«IMBUSA»
INMOBILIARIA BURGOS, S. A.
2.ª FASE - Edificios F-1; F-2 y F-3
EN LA AVENIDA "REYES CATOLICOS"
La mejor zona del ensanche de Burgos
PISOS desde 400.000 a 475.000 pesetas
Por sólo 50.000 pesetas de ENTRADA
Resto a DIEZ AÑOS
Magníficas viviendas compuestas de:
COMEDOR-ESTAR ● TRES DORMITORIOS ● BAÑO COMPLETO ● COCINA Y CALENTADOR DE AGUA A BUTANO ● CALEFACCION CENTRAL A FUE-OIL
ESMERADISIMA CONSTRUCCION
Información y venta: en la propia urbanización y San Nicolás, 7, 1.º
Aval de entregas a cuenta: Compañía Española de Seguros de Crédito y Caución. Póliza 14014. Caja de Ahorros Municipal Cuentas 1867/3· 1887/7 y 1888/3.

SE ARRIENDA
BAR RESTAURANTE
CON HABITACIONES EN CALLE VITORIA
Informes: Vitoria, 53-bis, 1.º izquierda.

VENDO LOCAL
300 m.² (70 de entreplanta) magnífica situación, semiesquina Avenida del Cid. Grandes posibilidades para variado tipo de negocio, industrias o almacén. Informes:
CANTERO
CONCEPCION, 2

DIARIO DE BURGOS
se vende en:
MADRID - Kiosco Cibeles
BILBAO - C/. Elcano núm. 35
VALLADOLID - Platerías, 21
LOGROÑO - Kiosco La Rosaleda y E. Paracuellos - Muro del Carmen, 9

M.E.C.D. 2017

CAMPAÑA DE NAVIDAD

Suma anterior	220.977,—	Ptas.
Don Valentín Pérez	100,—	»
V. V.	100,—	»
R. G.	100,—	»
M. Ortiz	100,—	»
M. González	500,—	»
Doña Angela Montero	500,—	»
Doña Clementina Torre	1.000,—	»
Cafetería Isla-Mesón de los Infantes	1.000,—	»
P. Díez	1.000,—	»
H. G.	50,—	»
Doña Lorenza García	500,—	»
Don Guillermo Frühberk	500,—	»
Hijos de Eustaquio Villaverde	200,—	»
Tejidos la Esfera	500,—	»
Banco de Burgos	2.500,—	»
F. B. B.	500,—	»
Don Felipe Arce García	200,—	»
Doña Angeles de Jesús	50,—	»
Don Lope García de Obeso	1.000,—	»
Confecciones Garrido	1.000,—	»
Unos hermanos	100,—	»
Doña María Luz Peña	400,—	»
Pete	100,—	»
Caja de Ahorros y Monte de Piedad del Círculo Católico de Obreros	10.000,—	»
J. M. A.	200,—	»
Anónimo	250,—	»
V. R.	200,—	»
Don Mateo Alaun	50,—	»
Don Manuel Allertis	2.500,—	»
Don Juan José Franco	100,—	»
Una Peña de Amigos	5.000,—	»
Un médico	2.000,—	»
Banco Central, S. A.	2.500,—	»
Doña Leonila Heras	500,—	»
Un burgalés	500,—	»
Hermanas Martín	200,—	»
Don Julio Portal Alonso	100,—	»
Suma	256.647,—	»

ARRANZ ACINAS

Máxima solvencia y garantía.

ARRANZ ACINAS

Calidad sin límites.

ARRANZ ACINAS

Formalidad absoluta.

PREGUNTE A NUESTROS CLIENTES Y SE CONVENCERA

Construcciones ARRANZ ACINAS

Carretera de Logroño, 15

DIPUTACION PROVINCIAL DE BURGOS

CONCURSO

Hasta las doce horas del día 17 de Febrero próximo y con arreglo al anuncio publicado en «Boletín Oficial de la provincia» número 20, de fecha 24 de Enero de 1970, se admitirán en el Negociado de Subastas de la Excma. Diputación Provincial, proposiciones para tomar parte en el Concurso relativo a la adquisición de un aparato de Rayos X, portátil y de una mesa de extensiones para extremidades superiores e inferiores con todos sus accesorios, con destino al Hospital Provincial Médico-Quirúrgico.

Tipo de licitación para el aparato de Rayos X, portátil, 211.890 pesetas.

Para la mesa de extensiones para extremidades, de 236.334,00 pesetas.

Los licitadores podrán presentar proposiciones por los dos aparatos conjuntamente o por uno sólo.

Los pliegos de condiciones y cuantos datos precisen los interesados se hallan a su disposición en citad Negociado durante las horas de oficina.

Burgos, 24 de Enero de 1970. — El Presidente, Pedro Carazo Carnicero. — El Secretario, Jesús Martínez González.

Aranda

La plaza del Caudillo se puede decir que se ha encontrado totalmente ocupada por el mercado, durante las horas que ha durado éste que han sido las de la mañana.

Si consideramos que las estrechas calzadas que existen y que dan vuelta a la plaza estaban practicamente ocupadas en su mayor parte por la mala costumbre de utilizar ambas aceras para aparcamiento de vehículos, llegaremos a la conclusión de que prácticamente no había posibilidad de transitar por la plaza que nos ocupa, que no obstante tendremos que aguantar hasta tanto no se construya el mercado de abastos.

En relación con éste hemos de significar que ya está hecha la explanación de los terrenos con la apertura a las tres calles de General Berdugo. Arias de Miranda y plaza del Comandante Requejo, estando pendiente tan sólo de que la empresa constructora y adjudicataria de las obras dé comienzo a éstas, es decir que la labor que por lo visto dependía del Ayuntamiento que era la de entregar el solar limpio ya está terminada, confiando en que uno de estos días darán comienzo las obras del tan deseado y necesario mercado de abastos, al menos para que desaparezcan estos mercados de los sábados ubicados en la plaza del Caudillo.

Ya indicamos anteriormente que la carne de lechazo había experimentado un descenso en sus precios de cotización y consecuentemente a ese descenso también ha bajado en dos pesetas docena el precio de los nuevos y en cuatro el kilo de carne de pollo.

En cuanto al resto de los precios de los demás artículos de primera necesidad, se mantienen, al parecer estacionarios con ligera tendencia a la subida.

LA PARROQUIA DE SANTO DOMINGO

Hace aproximadamente unts catorce años, parece que se proyectó la construcción de la parroquia de Santo Domingo y pese al tiempo transcurrido, que nosotros sepamos, todavía no ha visto nada que indique que se va a llevar a cabo su construcción, pese a que según nuestras referencias fueron donados unos terrenos para su ubicación.

El martes último publicamos una crónica sobre las construcciones que se iban a efectuar en la primera fase del polígono residencial, donde también se destinan en principio unos 3.500 metros cuadrados para iglesia y casa parroquial y a propósito de esa información que publicamos, se nos ha ocurrido pensar en la solución que se pueda dar a la parroquia de Santo Domingo.

Siguen prestándose los servicios parroquiales de la de Santo Domingo en la capilla del primitivo Hospital de los Santos Reyes, al amparo de que sirve también como capilla del Asilo de Ancianos Desamparados y como quiera que en breve el Asilo irá a ocupar su nuevo edificio e instalaciones, entonces es cuando en realidad nos hemos de hacer la pregunta del porvenir de la parroquia de Santo Domingo, ya que al marcharse del actual lugar que usufructúa el Asilo, consideramos que la capilla no podrá servir para continuar desempeñando en ella los ministerios sagrados que se vienen realizando.

En primer lugar por lo reducido de su capacidad y la población de la feligresía que puede que sobrepase los cuatro mil habitantes; en segundo lugar, porque una parroquia no puede continuar siempre subsistiendo en precario y en tercero, porque no es correcto utilizar una capilla para los servicios de una parroquia tan populosa al cabo de catorce años que se debía de haber iniciado su construcción, a lo que ningún feligrés ni aún arandino se hubiese negado a contribuir al igual que lo han hecho en otras ocasiones.

Mucho después se creó la parroquia de Santa Catalina y pese a su poco tiempo de existencia en proporción a la de Santo Domingo, ya cuenta desde hace largos meses con su parroquia y todo ello merced a la contribución económica y material no sólo de sus feligreses, sino también de todos los arandinos alentados por su párroco que no ha cesado ni cesa de trabajar en pro de la parroquia que regenta.

Pensemos con un poco de calma en el futuro de la parroquia de Santo Domingo y decidámonos de una vez a afrontar la situación pensando en la utilización del terreno cedido con miras a la definitiva parroquia.

EDICTO DE LA HERMANDAD SINDICAL DE LABRADORES Y GANADEROS

El presidente de la Hermandad Sindical de Labradores y Ganaderos de esta villa, hace saber: que por acuerdo de la Comisión mixta de Recepción de la fábrica azucarera de Aranda de Duero, quedará suspendida la recepción, tanto en básculas de campo como en fábrica, durante los días 28 y 29 de Enero de 1970.

DEFICENCIA DE ALUMBRADO EXTERIOR DEL HOSPITAL DE LOS SANTOS REYES

Es una lástima que el alumbrado exterior del Hospital de los Santos Reyes resulte tan pobre como es en la actualidad, debido tal vez a la poca potencia de los focos que se han colocado.

Una institución de esta clase debe presentar un aspecto más visible durante las horas nocturnas para que cause una mejor impresión, como sucede cuando se penetra en su interior.

Hasta los jardines, muy cuidados por cierto de su exterior, ofrecen un asombroso contraste con esa pobre iluminación, que esperamos sea reparada a la mayor brevedad posible.

MEJORAS EN EL ALUMBRADO PUBLICO

Hemos observado que últimamente se ha mejorado el alumbrado de la calle de Béjar, como así también el acceso a la plaza del Caudillo por la entrada que tiene junto a los Juzgados.

Tenemos noticia de que igualmente se va a acometer la mejora del alumbrado de la carretera de Palencia, en la primera parte de la avenida de José Antonio.

Nos complace dar información de estas mejoras que contribuyen a la de toda la villa, insistiendo en cuanto tenemos dicho en otras ocasiones sobre las necesidades de Aranda que se pueden hacer poco a poco y no de una sola vez.

MEDICO DE GUARDIA

Basilio Ordóñez Ferrer, plaza de Primo de Rivera.

FARMACIAS DE GUARDIA

Hoy, don Heliodoro Miranda, plaza del Caudillo, 18.

Mañana, lunes, Ramón Mira Alvarez, en plaza del Caudillo, 28.

CARTELERA DE ESPECTACULOS

Teatro Principal.—"Un espía de más" (2).

Teatro cine Aranda.—"Juventud rebelde" (4).

GRAN ANIMACION EN EL MERCADO DE AYER

Para residir en ARANDA DE DUERO
Empresa Constructora

Necesita Licenciado en Económicas o Profesor Mercantil para Jefe de Administración

Preferible con experiencia. Escribir, enviando Curriculum Vitae a PUBLICIDAD SAN-RE. Apartado 61. ARANDA DE DUERO (Burgos)

ELECTRA DE BURGOS, S. A.

Distribuidora de IBERDUERO

Teniendo que realizar trabajos de construcción en Aranda de Duero efectuaremos, previo conocimiento y autorización de la Delegación de Industria, un corte en el suministro de energía eléctrica el día 27 del actual, desde las 9 horas de la mañana hasta las 2 horas de la tarde aproximadamente a los centros de transformación siguientes: Cía. Telefónica Nacional de España, García del Valle, Rosales, Obras Polígono y Polígono Residencial (obras).

El corte anunciado afectará a todos los abonados en cuyo recibo figure, como Sector, alguno de los números siguientes: 279-24, 279-30, 279-31, 280-58 y 280-59.

En caso de realizarse los trabajos antes de la hora indicada, se restablecerá el servicio sin previo aviso.

lavadora

Crolls

supermatic—5

bio

★ 14 PROGRAMAS DE LAVADO.
★ ULTIMOS ADELANTOS CIENTIFICOS.
★ AVANZADA PERFECCION.

Auto DYZA

Anamar

CALLE MADRID, 10.
TELEFONO 206643. BURGOS

Revista de Prensa

FERNANDEZ CANTOS, EN MENORCA.

"Da pena que todavía falten 12.000 millones de pesetas para poder escolarizar a más de medio millón de niños. Agrega que si existiera el ministro de Familia y la Juventud, este problema sería de solución más rápida.

En torno al tema de la nueva etapa de las Cortes aseguró que había que cambiar el sistema de elección de procuradores, con el fin de conseguir un mayor desenvolvimiento y una mayor participación popular en las tareas del Gobierno. Afirmó, por otra parte, que la libertad sindical es un tema de enorme responsabilidad, y que los trece millones de españoles "que alimentamos a los demás" no deberían ser defraudados en sus legítimas aspiraciones con las debidas libertades de agrupación y elección a todos los niveles de sus genuinos representantes.

LA TECNICA Y LA POLITICA. "El Alcázar". (Pág. 2). Edit.

La postura de Silva Muñoz es una lección de modestia y de bien hacer en la función pública, en la que no sería difícil encontrar la clave de éxitos espectaculares del Ministerio. Porque entre la técnica y la política no existe una oposición, sino una jerarquización y una división de funciones. Tan malo sería querer resolver problemas técnicos con principios políticos, como querer sustituir los principios políticos por soluciones técnicas. Silva Muñoz ha sabido plantear el problema en sus justos términos, y no tuvo inconveniente en manifestar su empeño de procurar cada día "que la técnica sea la más leal servidora de la decisión política y la acción política sirva la más decidida potenciación de la técnica".

PELIGROSIDAD SOCIAL. "Nuevo Diario". (Pág. 9).

Dos conceptos, aparentemente contradictorios, determinan el futuro destino de la ley. El primero, la necesidad de apartar, de manera fulminante, a los culpables de delitos antisociales y de peligrosidad pública, y el segundo, no retroceder un solo palmo en el sistema de garantías del estado de derecho ni en los principios de seguridad jurídica que caracterizan el orden político occidental. La adopción de medidas provisionales no deben comportar una interpretación abierta de los tipos penales previstos. Y para ello es preciso exigir un mayor detalle y concreción en la enumeración de los supuestos condenables y perseguibles. En este aspecto, ciertamente, el proyecto es aún perfectible. Como lo es, en el terreno de la reeducación, la preocupación por no dejar sin programar la construcción de los establecimientos de la vigilancia y custodia que resulten más adecuados para cada caso. Una ley que sólo castiga no es suficiente. La ley debe abrir cauces para la rehabilitación, para la superación de auténticas enfermedades físicas o morales.

PERFUMERIA RIDRUEJO

CALLE MONEDA, 15

Se complace en comunicar a su distinguida clientela que los días 26 al 31 de Enero, ambos inclusive, se encuentra a su disposición la señorita estheticienne de cosmética

LANCOME

para cuantas consultas crean oportunas. — Reserve hora para tratamientos.

◇ TOROS ◇

Cuatro corridas y una novillada para las Fallas de Valencia

En ellas tomará la alternativa Manuel Rodríguez

Valencia (Logos).— En vista de que no se ha llegado a un acuerdo entre «El Cordobés» y la empresa de Madrid, las corridas de las Fallas se verán posiblemente reducidas a cuatro, celebrándose también una novillada.

Para las corridas se cuenta con Diego Puerta, Paco Camino y Miguel Márquez, que torearán dos tardes cada uno. Los otros seis puestos se cubrirán con «Paquirri», Fabra, Manolo Cortés, Santiago López, Dámaso Gómez y Manuel Rodríguez, que tomará la alternativa. De torear Márquez una sola corrida se incluirá también a «Miguelín».

ENTREGA DE UN CAPOTE DE PASEO A ORDOÑEZ

Málaga (Logos). — En el Ayuntamiento ha sido entregado a Antonio Ordóñez un capote de paseo, como premio a la mejor faena de la última feria. La entrega la realizó el alcalde, señor Gutiérrez Mata, que también le entregó una medalla, de oro, de la Virgen de la Victoria, regalo personal del alcalde y una estatua en plata de un pescador malagueño, regalada por la esposa del alcalde.

Pronunciaron breves palabras el alcalde y el torero y después se ofreció un vino español.

EL 4 DE FEBRERO, CORRIDA EN SANTA CRUZ DE TENERIFE

Santa Cruz de Tenerife (Logos).— Victoriano Valencia, «Tinín» y San José torearán en la plaza de esta capital, el miércoles, 4 de Febrero próximo, dentro del programa de las fiestas de invierno. Lidiarán seis toros de don Antonio Onorato Jordán, de Sevilla, en corrida organizada por la empresa Rosalem.

ULTIMOS DIAS DE

GRANDES REBAJAS

POR BALANCE

en Simeón

TALLAS SUELTAS

y

RESTOS DE SERIES

en

CONFECCIONES

PARA SEÑORA y CABALLERO

☆

GENEROS DE PUNTO

y

SEDERIA

☆

VEA ESCAPARATES

¡MES DE AUTENTICAS OPORTUNIDADES! en

Simeón

ATENCION AVICULTOR

Ponedoras Golden Comet — Huevo moreno tamaño grande, supervivencia confirmada (damos referencias)

Pollitas recriadas Varias edades

GRANJA MIRASOL
Pisones, 68. Burgos
Teléfono 202960

ARRANZ ACINAS

HARA ENTREGA A SUS EMPLEADOS EN EL PROXIMO MES DE FEBRERO

de la 1.ª FASE de 144 VIVIENDAS DE RENTA LIMITADA

subvencionadas, EN ALQUILER

Oportunamente, en una segunda o tercera FASE, y cubiertas las necesidades de la empresa,

Podremos atender todas las peticiones de nuestros clientes

Construcciones ARRANZ ACINAS

Carretera de Logroño, 15. — BURGOS

OFICIALES - AJUSTADORES - TORNEROS
REVOLVISTAS - FRESADORES
MANDRINADORES - RECTIFICADORES
Y ESPECIALISTAS

Se necesitan en

ISSA

Zona Industrial de Gamonal
Teléfono 206667

EMPRESA IMPORTANTE ESPECIALIZADA EN EMBUTIDOS Y CONSERVAS CARNICAS, PRECISA

AGENTES COMERCIALES

para Burgos, Aranda de Duero, Miranda de Ebro, Briviesca y Valle de Mena.

Introducido en el ramo de la alimentación. Preferible con vehículo. Se estudiarán todas las ofertas y la posibilidad de asignación de una zona mayor.

Escribir historial detallado, indicando número teléfono IOR CONSULTORES DE ORGANIZACIONES, S. A. Ref. 2178. Paseo de Gracia, 46, 4.º, BARCELONA (7).

IOR

M.E.C.D. 2017

DEPORTES 12

CRONICA DEPORTIVA, ESPECIAL PARA «DIARIO DE BURGOS»

EL FUTBOL ITALIANO, EJEMPLO DE ORGANIZACION

Por PEDRO ESCARTIN

- ◇ Dos ramas independientes, la profesional y la aficionada pero sujetas ambas al mismo tronco, la Federación Nacional
- ◇ Juez de castigos unipersonal, y en sus manos el reglamento con sanciones de aplicación automática
- ◇ Italia cerró las importaciones, pero antes construyó muchos campos de juego y surgieron los futbolistas de la propia cantera
- ◇ España debiera imitar al fútbol italiano que ha llegado al Mundial de Méjico por méritos propios

Madrid (Crónica deportiva de la Agencia LOGOS). — De los cuatro grandes latinos, sólo Italia estará presente en el Mundial de Méjico, con las ausencias de España, Francia y Portugal, éstos terceros en el último torneo jugado en Inglaterra. ¿Suerte italiana y desgracia de los demás países latinos? No. Italia tiene en el momento actual el mejor fútbol latino de Europa, mientras españoles, franceses y portugueses, todos, atraviesan un mal momento. Pero en estas situaciones existe siempre el hombre o los hombres artífices del cambio, que en el fútbol italiano es el doctor Franchis, presidente de la Federación Nacional, quien lleva años trabajando en la misma tarea, aunque a veces en puestos menos importantes que el actual y cuyos frutos recogen quienes van a ser en Méjico, defensores y depositarios de un gran estilo que no puede morir.

LA LOCURA DE LAS IMPORTACIONES :—: :—:

Esto ha pasado ya, pero momento hubo en que los clubs de Italia compraban cuanto les convenía, siendo el fútbol italiano un muestrario de nacionalidades porque allí había suecos, noruegos, alemanes, yugoslavos, turcos, argentinos, brasileños y como representación española, Luis Suárez, el genio perdido, Del Sol, peleador insuperable en el centro del campo y Peiró, artillero de gran calidad. Aquella importación masiva de jugadores y técnicos trajo situación de ruina y caos financiero ya que el fútbol no da para tanto allá ni aquí. Fue entonces cuando surgió en el puesto de mando máximo el doctor Franchi, pequeño de estatura, enérgico, conocedor profundísimo del fútbol y también de la vida. Y es él quien metió en cintura a clubs y dirigentes, que pretendían mandar demasiado. ¿Fácil? Muy difícil... pero se hizo. Y las consecuencias beneficiosas ahí están.

El doctor Franchi llegó al puesto máximo del fútbol en pleno caos y se dio cuenta enseguida de que la única forma de cortar la importación masiva era producir valores propios en abundancia. Hizo dividir el fútbol en dos ramas, la profesional que entregó a la liga de Clubs, como en Inglaterra, pero con vigilancia federativa, y la aficionada, que para ser robusta necesita independencia funcional y medios económicos. Lo tuvo todo. Luego, los federativos italianos se lanzaron a poner orden interior en los clubs, creando un sistema muy parecido a la sociedades anónimas, con freno total a los dirigentes caprichosos, que allá como aquí tiraban el dinero del fútbol como si fuera arena. Había terminado la irresponsabilidad y comenzaron a surgir jugadores, Anastasi, Bonisegna, De Sisti, Riva, etc., y se cerraron las importaciones pero cuando existía un cimiento nacional.

HAY QUE COPIAR LO BUENO :—: :—: :—: :—:

El actual presidente de la Federación Italiana de Fútbol, no ha dudado en copiar la experiencia funcional federativa del fútbol inglés llegando al convencimiento absoluto de que un Club puede vivir sin fenómenos de importación, pero lo que no puede en forma alguna es caminar con las cajas vacías y los libros contables llenos de números rojos. La división italiana, igual que la inglesa, en dos ramas de fútbol independientes profesional a un lado, aficionado en otro, pero sujetas al mismo tronco la Federación Nacional dio grandes resultados, caso opuesto al de España, donde se vive futbolísticamente en la confusión lamentable de que todo nuestro fútbol se halle en las mismas manos. Y esto jamás podrá dar buenos resultados, es lento, confuso, y por eso ellos van de prisa y nosotros despacio.

Otro aspecto muy interesante, el sistema de disciplina. Aquí lo ejerce un Comité de Competición, para lo Nacional y también en las Regionales. En Italia hay un Juez de Castigos, uno solo y en sus manos el Reglamento con sanciones de aplicación automática. En España los miembros del Comité de Justicia fueron pedidos a los clubs para que ellos propusieran y aunque todos sean personas irreprochables, el sistema es malo y propicio a concesiones de unos a otros. Por cualquier lado que se mire, la sistemática de organización del fútbol de Italia es muy superior a la española, más actualizada y menos personal. Nuestra estructura se halla anticuada.

ENVIO A JUAN ANTONIO SAMARANCH :—: :—: : :

Nuestro fútbol falla en su base, en el origen de todo. Hay que hacer la revolución constructiva, tal y como la hizo Italia. Y separar el fútbol profesional del aficionado. Italia cerró la importación de jugadores, es cierto, pero antes construyó mil campos de juego con dinero de las Apuestas. ¿Es nuestra situación la misma? Rotundamente no. Nuestro delegado nacional de Deportes, a cuyo lado estamos y tan amigo es de mirar el espejo deportivo italiano, debería reflexionar sobre lo hecho por Italia, mientras aquí había sesteo general en los organismos rectores Y si el fútbol italiano está en Méjico es porque lo merece. Esa es la verdad.

LA CAMPAÑA DE INVIERNO llama a tus puertas Responde con generosidad y amor al pobre

MUSICA Y DEPORTES

LIQUIDA TODAS SUS EXISTENCIAS
Mientras duren las obras del Paseo del Espolón, 16
en sus locales de

Almirante Bonifaz, n.º 10
(Frente Hotel Avila y Banco Español de Crédito)
Y
Moneda, núm. 9
(Al lado del Banco Aragón)

LA ULTIMA «PARADA» DE RICARDO ZAMORA

- ★ Está fuera de peligro después de varias intervenciones quirúrgicas que hicieron temer por su vida
- ★ Zamora puso de moda la gorra de visera entre los arqueros latinoamericanos
- ★ Al uruguayo Piendibene le regalaron una casa por batir al «Divino»

Por Carlos JIMENEZ

(De la Agencia «Efe»)

Ricardo Zamora, el mejor arquero de todos los tiempos, ha tenido en vilo a la afición española a causa de una enfermedad, seguida de varias operaciones, que pusieron en peligro la vida del "Divino".

Durante su proceso, han sido muchas las personas que se han interesado por su estado de salud. Y cuando el peligro ha pasado, ha comenzado a recibir visitas. Una de las primeras la de Giussepe Meazza, el gran interior de la "squadra azurra", que fue rival de Ricardo en muchas ocasiones. Lo que pone de manifiesto que el deporte une a los pueblos y a los hombres, aunque haya algunas excepciones.

"El Divino Zamora". Cuando cualquier aficionado sudamericano pronuncia este nombre lo hace con admiración, con cariño, con idolatría, a pesar de que en esas tierras han existido, desde que entró el fútbol a comienzos de siglo, grandes y muy buenos arqueros.

Cualquier aficionado, sea de la época que sea, conoce y respeta el nombre del gran guardameta español, el mejor en su puesto para ellos, a pesar de que en la etapa en que Zamora estuvo bajo los tres palos de un arco, el fútbol no había alcanzado la difusión que tiene ahora, por la rapidez de desplazamientos, la difusión de los medios de comunicación y el apogeo que ha logrado, en los últimos 20 años, este deporte.

Pocas, muy pocas —solamente dos— han sido las veces que fue Zamora a las tierras amigas y hermanas de Sudamérica. Una allá por los años 20, en un combinado del Español de Barcelona y Atlético de Madrid, y otra en 1956, como Secretario Técnico del Español, en la jira que este Club hizo por tierras americanas, y en la que el Club catalán llevaba como arquero titular al hijo del "Divino".

Ricardo Zamora, actualmente hospitalizado, recibió la grata visita del que fue gran jugador italiano de su época, Giuseppe Meazza, que en la actualidad es el jefe de relaciones públicas del Inter de Milán. — (Foto CIFRA)

Si en la primera ocasión, el fútbol hubiera alcanzado la difusión actual, la fama y la idolatría hacia Zamora sería ya rayana en el fanatismo. Porque hoy, a pesar de los años transcurridos, su fama sigue igual e incluso supera, en la adoración, al de las figuras de leyenda del fútbol sudamericano, sean estas de los tiempos que sean, o de la nacionalidad que tengan.

La fama de Zamora nació en hispanoamérica a raíz de la Olimpiada de Amberes, en 1920. Hasta entonces el fútbol español era completamente desconocido en el Mundo entero, incluída Europa, en donde reinaban, en este aspecto, los británicos, especialmente Inglaterra, por aquello de ser los inventores del fútbol, y los países nórdicos, más Bélgica.

Pero allí surgió la "furia" española y una generación de jugadores, como Otero, Arrarte, Vallana, Sesúmaga, Sabino, Pagaza, Pichichi, Patricio, Acedo y. de manera especial, Ricardo Zamora.

Y aunque los medios de difusión y también el fútbol no habían alcanzado el apogeo actual, la fama de Zamora, al que ya colocaron el apelativo de "El Divino", llegó a fronteras insospechadas.

Brasil, Montevideo, Buenos Aires, Santiago de Chile, Lima, Guayaquil y otras capitales y ciudades latinoamericanas, vieron en acción a este hombre. Y si las noticias que llegaban de Europa, lo ponían como un fenómeno, después de verlo actuar, lo convirtieron los hinchas latinoamericanos en ídolo, para llegar a la idolatría. La realidad y la clase de Ricardo Zamora, ya más hecho físicamente y profesionalmente, que en Amberes superaban las noticias llegadas. Lo que contaban se quedaba corto y pálido, entre lo que era este hombre, cuando se colocaba bajo los tres palos. Mandaba a su defensa, salía a cubrir ángulos y otras mil facetas, con lo que creaba al guardameta moderno, que es el jugador número once de un equipo.

EL GOL DE PIENDIBENE

En cualquier cafetín de Montevideo, en el que se reúnen los hinchas uruguayos, se escuchará hablar de las hazañas del fútbol de su país. De la "garra" de los "celestes", que no cabe duda es una continuación de "la furia" española de Amberes; de los dos títulos Olímpicos, en 1924 y 1928; de los dos campeonatos mundiales, el de 1950, del gol de Piendibene a Ricardo Zamora.

Ese gol constituye una hazaña no sólo para su autor, sino del fútbol uruguayo, porque batir la meta de Ricardo Zamora, entraba, para los hinchas de aquél tiempo, así como en la de los jugadores, en el terreno de la utopía.

Fue tan grande la hazaña, tan en el terreno de lo utópico, que hubo una suscripción popular para regalarle una casa al gran centro delantero oriental, que es también un mito en su país, al igual que aquellos que cuatro años después se llevaron para Sudamérica el título Olímpico y dieron el primer aldabonazo de que el fútbol en aquellos pagos había alcanzado una proyección tan grande que no sólo estaba a la altura del mejor, sino que lo superaba.

De la misma forma como hablan en Montevideo, se habla en Buenos Aires, Santiago de Chile y Río de Janeiro. Los elogios y los adjetivos hacia Zamora, no terminan nunca. Cada hincha, lo haya visto o no, lo cuenta a su estilo. Pero en todos, sea de la generación que sea, hay calor, emoción y fanatismo. Y Zamora, que es ídolo, pasa a un segundo plano, ante cualquiera de los jugadores del país, el que consiguió la hazaña o estuvo a punto de conseguirla, de "hacerle un gol".

EN LIMA, MONTELLANOS

Esto ocurre en Lima, donde se habla de Montellanos, que le marcó en gol a Ricardo, en el partido que Zamora jugó en "La Ciudad de los Reyes". En aquella época había mejores delanteros que Montellanos casos Villanueva, José María Lavalle, Morales, Adelfo Magallanes. Pero aquél "le hizo un gol a Zamora" y esto entra dentro de la gran hazaña del fútbol peruano como por ejemplo los cinco goles de Lolo a Racing, la labor en la Olimpiada de Berlín o el Campeonato Sudamericano del año 36. o la clasificación para Méjico en 1970.

La presencia de Zamora en tierras sudamericanas, fue tan enorme, que su paso no sólo sirvió para crear ese idolatrismo, tanto en jugadores que a él se enfrentaron como a hinchas en general, sino para que cualquier arquéro de aquélla época, saliera al campo con una gorra de visera, tal y como lo hacía Zamora. Creían, esto lo han confesado guardametas de aquéllos tiempos, que esa prenda que usaba el portero español, para taparse la calva incipiente, era una especie de talismán de él, para que no entrasen a la red los disparos de los delanteros rivales.

Era entonces el ídolo, como lo sigue siendo todavía a pesar de que han pasado muchos años y por aquellas tierras muchos y muy buenos arqueros, ya sean de allí o de otros continentes.

Asociación española de LUCHA CONTRA EL CANCER
Miles de vidas se salvan todos los años con tu aportación

REBAJAS

SIGUEN NUESTRAS GRANDES OPORTUNIDADES

Jersey señora, Helanca, cuello cisne	98,—	Ptas.
Camisón Terlenka estampado	59,—	"
Medias Nylon Panty, gran calidad	39,—	"
Jersey grueso Courtelle, cuello cisne	260,—	"
CORTE de vestido estampado PUNTO, Terlenka	275,—	"
Calcetín Helanca caballero, fantasía	9,50	"
Pantalón TERGAL lana granito, caballero	275,—	"
Slip caballero, gran calidad	19,—	"
Vestidos punto señora, gran fantasía	190,—	"
Visillo TERLENKA, doble ancho	36,—	"
Alfombra lana dibujos 140 x 200	550,—	"
Alfombra lana dibujos 170 x 240	790,—	"
Alfombra Acrylica, pelo corto 50 x 100	260,—	"
Alfombra Acrylica, pelo corto 60 x 120	390,—	"

Y... TODO LO MEJOR en
¡Sábanas! ¡Colchas! ¡Colchones! ¡Tapicerías! ¡Moquetas!

¡¡COMPRE CANTIDAD AHORRANDO HASTA EL 50%!!

Almacenes La Puebla
DOS ESTABLECIMIENTOS **
PUEBLA 32 Y CALZADAS 46

VENGA
A PRIMERAS HORAS

CON DISTINTO NOMBRE, PERO

Con la misma: DIRECTIVA
DOMICILIO
Y
TELEFONO
Con nuevo: PROFESORADO
TECNICAS
Y
SISTEMAS
PEDAGOGICOS

Ahora:
inlingua
Instituto Mundial de Idiomas
PLAZA ALONSO MARTINEZ, 7
Teléfono 206851
BURGOS

M.E.C.D. 2017

DEPORTES 12

CLAVES del MARCADOR SIMULTANEO «DARDO»

PRIMERA DIVISION

BITTER CINZANO SODA — LAS PALMAS-CORUÑA
terviler — ELCHE - AT. BILBAO
FLAMINAIRE ENCENDEDOR A GAS — R. MADRID-PONTEVED.
RELOJ RADIANT — BARCELONA - R. SOCIE-
COÑAC-JEREZ BERTOLA — ZARAGOZA - SABADELL
MASAJE Genio! FOR MEN — CELTA - VALENCIA
LOS ELEGANTES VISTEN PETRONIO — MALLORCA - AT. MADR.
CAMISAS IKE — GRANADA - SEVILLA

SIGNOS CONVENCIONALES

El color de las flechas indica: **Amarillo**, 1.er tiempo.—**Verde**, descanso.—**Rojo**, 2.º tiempo.—**Negro**, final partido.—**Flecha blanca**, partido suspendido.—**Flechas franjas blancas y negras**, avería telefónica.—**Cuadrado negro**, jugador expulsado.—**Disco rojo**, penalty en contra.

SEGUNDA DIVISION

B Oviedo Ilicitano — H Ferrol R. Vallecano — J Onteniente Córdoba
N Burgos Murcia — S Calvo Sotelo Málaga — T Salamanca Español

FACILITAREMOS MEDIO TIEMPO Y FINAL

PRIMERA REGIONAL

Hoy da comienzo la segunda vuelta

Partidos que se disputarán

Con los encuentros señalados para hoy, da comienzo la segunda vuelta de este interesante torneo, que desde finales del pasado mes de Diciembre viene disputándose en nuestra ciudad y provincia, con poca atención por parte de los aficionados, a pesar de que hay equipos con verdadera calidad, merecedora de un mayor interés.

Los doce equipos participantes se encuentran divididos en dos grupos, cuya clasificación es como sigue:

GRUPO «A»

	J.	G.	E.	P.	F.	C.	P.
San Juan	5	3	1	1	15	7	7
Capiscol	4	3	0	1	14	4	6
Alfareros	5	2	2	1	9	6	6
Burgalés	4	2	0	2	5	7	4
El Aguila	5	1	2	2	5	8	4
Huelgas	5	0	1	4	2	18	1

GRUPO «B»

	J.	G.	E.	P.	F.	C.	P.
Arandina	5	4	0	1	19	3	8
Juventud	4	4	0	0	17	4	8
Lermeño	4	3	0	1	12	9	6
D. Burgalés	5	1	0	4	8	12	2
Marvi	4	1	0	3	5	18	2
J. Burgalés	4	0	0	4	4	19	0

Como puede apreciarse, en los dos grupos existe fuerte lucha por el título de campeón, puesto que da derecho a disputar la fase de ascenso, junto con los equipos calificados en las provincias de Palencia y León.

En el primer grupo, el C. D. San Juan marcha en cabeza, pero le siguen muy de cerca C. D. Capiscol y C. D. Alfareros. Hoy tienen los sanjuanistas un partido muy comprometido. De salir airosos, tendrán bastante despejado el camino, aunque cabe suponer que el C. D. Capiscol, eche el resto, como vulgarmente se dice y, de salir triunfante, quedaría en óptimas condiciones para alzarse con el título.

El C. D. Alfareros habrá de luchar de firme y vencer al C. D. Huelgas, para no quedar descolgado.

En el segundo grupo la lucha está centrada entre la G. Arandina y el D. Juventud, con ligera ventaja por el momento a favor de los arandinos, por su mejor coeficiente, a pesar de haber sido derrotados en la anterior jornada por los jocistas. Hay que tener en cuenta que estos últimos llevan un partido de menos que, de ganarlo, les situaría en primer lugar de la tabla, con notoria ventaja sobre los ribereños, dado el excelente tanteo conseguido por los jocistas sobre el conjunto arandino.

Tercero en discordia es el equipo de la villa ducal. El C. D. Lermeño está realizando una excelente temporada, a excepción del descalabro de Aranda. A dos puntos de los gallitos, está en condiciones de darles alcance al menor tropiezo de aquéllos y hemos de tener en cuenta que los dos que le preceden en la tabla habrán de visitarle.

Los restantes equipos del grupo habrán de luchar por evitar el descenso, ya que han quedado totalmente descartados para los puestos de cabeza.

Así va el campeonato de Primera Regional que, como puede apreciarse, interés y emoción no le faltan.

PARTIDOS PARA HOY

Campo de la Ciudad Deportiva Militar.— A las diez, C. D. Capiscol - C. D. San Juan. Delegado del C. D. Capiscol. — A las doce, Marvi C. F. - G. Arandina. Delegado del Marvi C. F.

Campo «Nicolás Correa».— A las once, C. D. Huelgas - C. D. Alfareros. Delegado del C. D. Huelgas. — A la una menos cuarto, S. D. El Aguila - At. Burgalés. Delegado de la S. D. El Aguila. — A las cuatro, D. Burgalés - D. Juventud. Delegado del D. Burgalés.

En Lerma.— C. D. Lermeño E. y D. - J. Burgalés.

El Burgos necesita vencer al Murcia y habrá de luchar de firme para conseguirlo

«A ver si salimos del apurillo en que nos encontramos»- nos dijo el entrenador murciano

La expedición murciana arribó ayer, a mediodía, a nuestra ciudad, instalándose en el hotel España, donde, tras la hora del almuerzo, dedicaron tiempo al descanso y posteriormente a la asistencia a una sesión de cine, por lo que no conseguimos ponernos al habla con el entrenador hasta pasadas las diez de la noche. Entonces todo resultó fácil, porque el «mister» murciano es persona sumamente agradable, que nos atendió inmediatamente y con gran simpatía, facilitándonos los datos que le pedíamos, entre ellos los que quedan expuestos. En cuanto a la formación del equipo, nos señaló un 4-3-3 como táctica o sistema de juego a desarrollar, distribuyendo así a sus hombres: José Luis; Díaz, Ramos, Erviti, Cano; Mas, Totó, Robles; Terol, Ilundain, Iznata. En calidad de suplentes nos citó a Gómez, Noverges y Ureña.

Hablamos del cambio de temperatura y nos aseguró que, efectivamente, lo habían notado considerablemente, si bien nosotros le aclaramos que no habíamos tenido tanto frío en los días precedentes.

Finalmente, quisimos saber si venían muy animados a sacar puntos de El Plantío y manifestó que lo normal en estos casos. Añadió: «Vamos a ver si salimos del apurillo en que estamos».

Es lógico que lo intenten con todas sus fuerzas, por más que nos duela que hayan de hacerlo precisamente en Burgos, que tampoco se encuentra en una posición muy boyante que digamos. Quiere esto decir que nuestros jugadores tendrán que emplearse a tope esta tarde, no solamente por lo necesitado que anda el Murcia sino también porque sus características de juego e incluso su potencia, serán muy similares a las de los de casa.

Ayer, en la secretaría del Burgos nos confirmaron la misma alineación del domingo pasado, que ya anticipábamos ayer. Es decir: Bilbao; Zamanillo, José Luis, Aramburuzabala; Alcorta, Escalza; Iturricha, Olalde, Errandonea, Requejo, Angelín. Como suplentes están citados Díaz, Ituiño, Padilla y Ceresuela.

Recordamos que el partido dará comienzo a las cuatro y cuarto y será dirigido por el colegiado castellano Ortiz Salgado.

Aunque hayamos hecho ya mención a las dificultades que encontrará el Burgos, no estará de más que añadamos también la que supondrá el estado del terreno de juego, a consecuencia de la lluvia, pese a que ha sido respetado a lo largo de toda la semana y aún de las precedentes.

Vamos, que una vez más, se hace preciso contar plenamente con el apoyo de todos los aficionados, incluso los de general que, de esta forma, se olvidarán de lamentarse por la falta de una cubierta que les proteja...

OTRAS NOTICIAS

El vicepresidente del Club, señor Estévanez, que fue quien nos informó ayer, nos manifestó que la propuesta para que fuesen emparejados en la forma que lo fueron, para el torneo de Copa, los equipos Mahón-Español y Melilla-Málaga, partió del presidente del Burgos, señor Preciado.

En cuanto al contricante caído en suerte al Burgos, el Lugo, opina el señor Estévanez que será enemigo de cuidado, puesto que ha eliminado al Rayo Cantabria, a la Cultural Leonesa, tras un partido de desempate jugado en Oviedo, y al Torrelavega. Por cierto, que ayer se recibió una petición del club lucense, cuyo equipo jugará en El Plantío el próximo día 4 de Febrero, a las cuatro y media de la tarde, en el sentido de que el partido de vuelta de la eliminatoria de Copa, previsto para el día 25, se celebre, anticipadamente, el día diez, en Lugo. Petición que va a ser estudiada por los directivos burgalesistas, para darle mañana, lunes la oportuna contestación.

Nos aclaró asimismo, que para este partido de Copa, los socios habrán de presentar el carnet correspondiente al mes de Febrero, acompañado de un suplemento, cuya cuantía no ha sido fijada todavía.

Por otra parte, ayer mismo se recibió también una comunicación del Ilicitano, anticipando que el partido a disputar por el Burgos en aquel campo, el próximo día 1.º de Febrero, será matinal y dará comienzo a las once y cuarto de la mañana.

BALONCESTO

El Arlanza Firestone se enfrenta hoy al Alisas de Santander

En el frontón de la Deportiva

Hoy, domingo, a las doce del mediodía, en el frontón cubierto de la Ciudad Deportiva Militar, los aficionados burgaleses podrán presenciar baloncesto del "bueno" en el encuentro a disputar entre los equipos Arlanza Firestone, de nuestra ciudad y Alisas de Santander.

Muchas ganas teníamos de ver en acción a ese Arlanza Firestone que, según hemos podido comprobar, pasa por un excelente momento, en acción, con un equipo bueno al frente como es el santanderino, que cuenta con un magnífico plantel de jugadores, mezcla de juventud y veteranía, que harán que los nuestros tengan que emplearse a fondo, si desean alzarse con el triunfo.

No dudamos que el Arlanza nos deparará un bonito partido y que al final del mismo resultará vencedor.

Sabemos que en las filas del equipo montañés militan jugadores como Bárcena y Navarro, éste último máximo encestador con 71 puntos en los dos únicos encuentros celebrados, al que habrá que vigilar muy de cerca y sin perderle de vista a lo largo de todo el partido.

El equipo burgalés cuenta con todos sus jugadores y hoy en la cancha se alinearán los siguientes:

Díez, Oviedo, Jiménez, Rodiles, Lucas, Armentía, Zubiría, Alberto, Juan Bello y Revilla.

El encuentro será dirigido por los colegiados locales señores Arnaiz y Martínez.

Esperamos la asistencia de todos los buenos aficionados, para que con su presencia ayuden al Arlanza a dar un paso más hacia la siguiente fase de este campeonato.

Merino

Hoy, III Trofeo San Lesmes de judo infantil

Patrocinado por las autoridades

Participan equipos de Logroño, Palencia Santander y dos de Burgos

Va haciéndose tradicional en este bello y espectacular deporte del judo la continuación año trás año de competiciones o trofeos iniciados con anterioridad. No es frecuente el mantener ese criterio de continuación en cualquier labor deportiva, por imponderables, que no dudamos siempre los hay.

Por fortuna, este deporte, cuenta con el mayor interés de la Federación y la ilusión y dedicación de ese ingente número de aficionados y practicantes que hacen posible el que esos campeonatos se prolonguen, se repitan año a año. Necesitan de ello; se les ha hecho imprescindible en su vida deportiva. Así, el trabajo es fácil. Se ciñe únicamente a continuar fecha a fecha todos aquellos que se iniciaron: "Trofeo Reyes", "San Lesmes", "Primavera", "Otoño", "Luis Fernández", etc.

Pues bien, hoy nos llega la fecha de la tercera edición del campeonato "San Lesmes", que al igual que años anteriores tendrá dos etapas; la dedicada a los infantiles, que es la de hoy, y la de los mayores para el día 1.º de Febrero.

El trofeo "San Lesmes" de judo infantil, se realizará a escala interegional y al mismo asisten equipos de Logroño, Palencia, Santander y los locales de los clubs "Gimnasio Escuela" y La Merced. El número de participantes será de unos cincuenta judokas, todos ellos infantiles, hasta los quince años. El equipo arbitral lo compondrán tres cintos negros, uno por cada equipo. La reunión dará comienzo a las once.

Los dos clubs que en esta ocasión nos representarán frente a nuestros visitantes, son los más representativos e idoneos, puesto que en ellos se forman, aparte de los simples practicantes, los competidores que por su carácter, sus cualidades, encuentran dentro del deporte una meta más cercana que mide su capacidad en ambos aspectos. Estos muchachos, han sido entrenados de manera especial por sus profesores y con vistas a este u otros campeonatos vienen haciéndolo intensamente. Esperamos que también en esta ocasión, ellos, nos den la favorable solución al difícil cometido de ganar una vez más este extraordinario campeonato y que los valiosos trofeos que nuestras autoridades han donado para tal fin, pasen a las vitrinas federativas o personales y nuestro próximo comentario sea para ensalzar su buena labor y nuestro deporte burgalés.

La entrada, como de costumbre, es gratuita.

J. S. P.

TRACTOR DE CADENAS

Hanomag K - 7

Venta baratísima

Informes: Teléfono 202790

NUESTROS TELEFONOS

201280 y 207148

PARTIDOS Y ARBITROS PARA HOY

PRIMERA DIVISION

Las Palmas - Coruña, Martínez Benegas.

Elche-At. Bilbao, Guruceta.

Granada-Sevilla, Serrano.

Zaragoza-Sabadell, Ibáñez.

Barcelona - Real Sociedad, Soto Montesinos.

Mallorca - At. Madrid, Medina Iglesias.

Celta-Valencia, Ortiz de Mendíbil.

Real Madrid - Pontevedra, David .

SEGUNDA DIVISION

Castellón-R. Gijón, Orellana.

Betis-Valladolid, Valle.

San Andrés - Osasuna, Pérez Quintas.

Onteniente - Córdoba, Muñoz.

Calvo Sotelo - Málaga, García Jaime.

Ferrol-Rayo Vallecano, Frés.

Bilbao Atlético-Orense, Peinado.

Salamanca-Español, Carreño.

Burgos-R. Murcia, Ortiz Salgado.

R. Oviedo-Ilicitano, Santana.

ESQUI

Campeonato mundial de bobsleigh a dos

El equipo «A» de España, séptimo entre 25 participantes

Saint Moritz (Suiza) (Alfil). Se ha disputado esta mañana, con participación de 25 equipos, la primera manga del campeonato mundial de bobsleigh a dos, con el siguiente resultado:

1.—Alemania "A", 1-16-30.
2.—Alemania "B", 1-16-54.
3.—Suiza "A", 1-16-84.
4.—Estados Unidos "A", 1-17-26.
5.—Rumania "A", 1-17-26.
6.—Suecia "B", 1-17-37.
7.—España "A", (Eugenio Baturone y Guillermo Rosal), 1-17-51.
8.—Suiza "B", 1-17-64.
9.—Italia "B", 1-17-68.
10.—Canadá "A", 1-17-69.

El grupo "B" de España, formado por Juan Segnier y José Cano, se clasificó en el puesto 23, con un tiempo de 1-19-39.

CLASIFICACION DE LAS ESQUIADORAS ESPAÑOLAS

St. Gervais (Francia) (Alfil). Conchita Puig ha sido la primera de las esquiadoras españolas clasificada en el "slalom" gigante femenino de St. Gervais, valedero para la Copa del Mundo 1970, prueba que fue ganada por la francesa Francose Macchi en el tiempo de un minuto, 36 segundos 41/100.

Conchita Puig quedó en el puesto 26, con 1-43-34.

Nuria Puig se clasificó en el 67 lugar, con 1-48-55, y Montserrat Bofill en el 82, con 1-51-88.

FREGADORAS

para cafe-bar importante, se necesitan. Preferible viudas o señoras sin hijos

Presentarse: MARIANO RICO. Publicidad — San Juan, 41, 3.º

VENDO O ALQUILO

local de 370 metros cuadrados, en calle San Pedro de Cardeña. — Informes, señor Infante. Calle Villarcayo, 8, 1.º

Proponen a Urtain una pelea con Frazier

Pero Casadei prefiere ir más despacio

Madrid (Alfil).- "Esta mañana me han llamado de Washington, el abogado Barnett, para proponerme una pelea de Urtain con Joe Frazier, si José Manuel gana el campeonato europeo el próximo día 13", ha declarado hoy a "Alfil" el manager del púgil español, Renzo Casadei.

Mientras Casadei comunicaba esta noticia, Urtain y Pedro Carrasco, que comparten un apartamento en común, comían tranquilamente —un gran y apetitoso filete, ensalada y una fuente en la que hay varias marcas de quesos, chorizo y jamón en cantidades fuera de lo común— y escuchaban las palabras de su manager, quien agregó que todavía no podía decidir nada, debido a que la pelea no sólo estaba condicionada al título que logre Urtain, sino también a que es posible que no sea conveniente, de momento para el boxeador vasco.

"Creo —afirmó Casadei— que es mejor que José Manuel se mida primero con otros boxeadores, entre ellos Jimmy Ellis y algunos sudamericanos, como Roberto Dávila, Bonavena —al que calificó de "cliente difícil"—, Pulgarcito Ramos y otros".

"Nuestra única preocupación por ahora —sigue Casadei diciendo al redactor de "Alfil"— es el próximo combate por el campeonato de Europa, No hay que pensar en otra cosa".

Por su parte, Urtain, que pelea el próximo día 1.º en Bayona, dijo a "Alfil", que "estoy esperando impaciente el día del combate contra Weiland".

Tanto Casadei como Urtain se negaron a hablar del combate con Canal, y del anuncio de su retirada que "ese es un asunto ya acabado, del que no hay que preocuparse".

Volviendo al tema del campeonato europeo, Casadei se muestra cauto, asegurando que será un combate difícil, ya que Weiland no es un cualquiera, y al que hay que respetar y temer.

"No hay que confiarse. No soy pesimista, pero esos que apuestan que Urtain ganará rápido y por K. O., son demasiado optimistas. Eso no quiere decir que si José Manuel pierde está acabado para el boxeo, ya que es un boxeador que empieza, que no tiene nada que perder en este combate y si mucho que ganar", afirmó finalmente Casadei.

CANAL SE RETIRA, DEFINITIVAMENTE

Madrid (Logos).—El campeón de España de los pesos pesados, Benito Canal, ha decidido retirarse del boxeo antes de su combate con Urtain para el título. Según ha manifestado, está harto de todo lo que hay alrededor de esta pelea y se dedicará a los negocios. Termina diciendo que regala el título a Urtain, puesto que su permanencia en el boxeo tan corroído no le permite continuar en el deporte.

Entrega de premios del Rally de Montecarlo

Presidieron, Rainiero y Grace de Mónaco

París (Alfil). — El Príncipe Rainiero y la Princesa Grace, de Mónaco, han presidido hoy en la capital del principado la entrega de los trofeos a los vencedores del 39 Rally automovilístico de Montecarlo.

La pareja vencedora, Waldegaard - Helmer, ha recibido doce trofeos que colocaron en el interior del "Porsche 911 S" con el que han dodominado desde la primera jornada esta dura prueba invernal.

MISCELANEA DEPORTIVA

Pamplona (Alfil). — Por dos tantos a cero ha vencido esta tarde el Eibar al Oberena de Pamplona, en partido oficial de Liga correspondiente al tercer grupo de la Tercera División.

Patronato de Apuestas Mutuas Deportivas Benéficas

Delegación de Burgos

Se pone en conocimiento del público que, de conformidad con lo previsto en las normas 31.ª y 32.ª de las reguladoras de los concursos, se ha procedido a la anulación del boleto de la jornada 21, que pudiera tener unido el siguiente sello:

Apuestas, 8. Sello núm. 99.972.

De conformidad con las citadas normas, que constituyen las condiciones del contrato, las apuestas que pudiera contener el citado boleto no han sido formalizadas y, en su consecuencia, los apostantes que tuvieran en su poder resguardos correspondientes a boletos de los reseñados anteriormente, pueden solicitar del receptor o de esta Delegación el reembolso de la cantidad que debió abonar.

Burgos, 24 de Enero de 1970.
EL DELEGADO.

CICLISMO

El burgalés Paulino Martínez (juvenil) ha fichado por el «Kas»

La noticia nos la facilitó anoche nuestro buen amigo Pardo, de la secretaría del Club Ciclista Burgalés. Paulino Martínez, un corredor juvenil burgalés que ha venido destacando notablemente, acaba de fichar por el equipo "Kas". Paulino Martínez procede de un pueblecito llamado Cadiñanos. Sus actuaciones por nuestras carreteras las ha ido contando por victorias, sumando otras en Bilbao y Soria, donde fue capaz de cosechar dos en un mismo día.

Su corto historial es realmente brillante, habiéndose hecho acreedor a numerosos premios. Concretamente, el día de San Lesmes, Patrón de Burgos, le será entregado el de la Federación, con motivo de celebrarse ese día la asamblea de la Federación Regional en nuestra ciudad.

Claro que puestos a hablar de premios, quizá el que más le llene de momento sea el que ha supuesto ese fichaje por el equipo "Kas", con el que acaba de desplazarse a Madrid, para entrenarse en el Palacio de los Deportes.

Nos alegramos, como lo hacía ayer el amigo Pardo al darnos la noticia, de que haya otro burgalés que triunfa. Deseamos para él lo mejor.

"ESPECIALIDAD" nueva de Cafetería CAPRI

San Lorenzo, 4

Higadillos de pollo a "La Riojana".

Precio 7 Ptas.

CAMPEONATOS FEMENINOS FEDERATIVOS

Partidos que se celebrarán hoy domingo, correspondientes a baloncesto a las nueve y media de la mañana los equipos Magisterio 1.º "A" con Magisterio 2.º A las once menos cuarto, Miranda de Ebro, Medina contra Deportiva Militar estos encuentros se jugarán en el campo del Instituto Masculino de Enseñanza Media. A las once y cuarto en el campo de la Escuela Normal de Magisterio se enfrentarán los equipos Enlaces con S. Femenina de Aranda de Duero. A las doce y cuarto los equipos Jesús María 4.º y Niño Jesús 6.º, a continuación Concepcionistas con Jesús María 5.º.

En balonmano los encuentros serán los siguientes: A las diez de la mañana en el campo del Instituto Masculino los equipos Magisterio de la Iglesia "A" con S. Femenina Instituto de Aranda de Duero. A las once, Magisterio de la Iglesia "B" con Magisterio "B".

Los partidos que se celebrarán en balonvolea son: A las diez de la mañana, en el campo de la Escuela Normal de Magisterio los equipos Instituto S. Femenina de Aranda de Duero con Medina de Miranda de Ebro.

Transmisiones deportivas, en directo, de TVE

El día 11, desde el Sánchez Pizjuán, de Sevilla el partido España-Alemania

Madrid (Logos). — TVE. transmitirá en directo en los próximos días las siguientes informaciones deportivas:

Hoy domingo. — Cross internacional de Lasarte, con participación de grandes figuras, desde San Sebastián, a las 12,15 de la mañana.

Partido de campeonato de Liga, Barcelona - Real Sociedad, desde el Nou Camp, a las 7,30 de la tarde.

Día 28. — Partido de la Copa de Ciudades en Feria, Inter de Milán - Barcelona, desde el estadio de San Siro, a las nueve de la noche.

Día 1.º de Febrero. — Partido de la Liga nacional de balonmano, División de Honor, entre el Atlético de Madrid y el Barcelona, desde el Palacio de Deportes de Madrid, a las 12,15 de la mañana.

Partido de campeonato de Liga, Real Sociedad-Elche, desde el campo de Atocha, a las 7,30 de la tarde.

Día 11. — Partido internacional de fútbol, amistoso, entre las selecciones nacionales de España y Alemania, desde el estadio Sánchez Pizjuán, de Sevilla, sin haberse fijado todavía la hora, aunque será por la noche.

Dr. J. A. LEDO POZUETA

Trastornos circulatorios periféricos — Cirugía vascular

San Ildefonso, 3. 2.º Tel 237974

VALLADOLID

SE NECESITA

CUADRILLA DESTAJISTAS ALBAÑILES y PEONES

Llamar al Telefono 203152.

(P.O.C. Núm. 96)

M.E.C.D. 2017

Diario de Burgos

FUNDADO EN 1894

Talleres Gráficos "Diario de Burgos"
TODA CLASE DE TRABAJOS DE CALIDAD
Revistas, folletos, acciones, impresos comerciales
Vitoria, 13 — Apartado 46 — Tfno. 202852

FIGURA DE LA SEMANA

URTAIN

Por Gabriel RIVAS

AL morrosko de Arrona deben dolerle los nudillos de dejar "K. O." a todo el que se le enfrenta. Al ganador de veinticinco victorias, sin derrota alguna, como en los concursos de la "tele", debe escocerle su propio orgullo de tanto triunfo sin que parezca tongo. Al boxeador heredero de tradiciones a lo Paulino Uzcudun debe preocuparle que todo le salga absolutamente redondo. Y al aficionado puede, de verdad, venirle un empacho y, de la noche a la mañana, crearle un ídolo enfrentado.

Pero, de momento, todas son posibilidades sin más. Incluso la del empacho fervoroso del respetable, tan amigo de crear o destruir ídolos a lo Raphael, "El Cordobés", Sarita... y al propio Urtain. Porque de momento, el chico sigue en pie, y ahora, como se ha dado en titular por los periódicos, en plena luna de miel a cuenta de sus "bodas de plata con los "K. O."

Sin embargo, y sigo en el campo de las suposiciones, todo eso de la gloria pública, de los combates en olor de multitud —que debe ser un tanto acre, por cierto—, debe parecer al boxeador simple música de fondo, orquestada por sus puños que, en definitiva, son los que mandan en este concierto y que deben buscar el golpe a la primera, "porque no se puede andar con tonterías" una vez en el ring.

Quizá Urtain, ganados ya veinticinco combates seguidos, haya tenido unos minutos de reposo, silencio y soledad, y haya pensado un poco en su mundo íntimo —su mujer, sus tres hijos, su pueblo— y en sus veinticinco años jóvenes y fuertes, y en su primer triunfo en Villafranca, en Julio del sesenta y ocho, y en el chaval José Manuel Ibar Azpiazu, alias "Urtain", levantador de piedras de hasta ciento ochenta kilos, cuando iba a cumplir los 20 años, y, pensando en todo esto, y en el millón de pesetas limpias que el boxeo le ha dejado hasta ahora, haya hecho un balance y, sin decirlo a nadie, se haya fijado fecha para decir su adiós. Pero ese es su mundo y sólo él, al menos por ahora, sabe cuándo y cómo dirá basta.

Entre tanto, el público sigue esperando todo de este mocetón de uno ochenta, noventa kilos, tres hijos y un poder físico raro. Sigue esperando de él victoria tras victoria, sin descanso. Aunque, en el fondo, todos íntimamente, se han dicho: "¡A ver si le dan de una vez...!" Aunque sólo sea una vez, porque, los triunfos del prójimo,, aún a nivel de ídolo, molestan cuando se repiten en progresión constante. Lo malo es que, el español, por vocación, ante el ídolo caído no intenta levantarle, sino olvidarle y sustituirle. Urtain debe saberlo y esperarlo. Pero tranquilo, como los hombres de su raza.

NUESTROS COLABORADORES

Cuatro jinetes contra el castellano

Por Carlos CALLEJO

SOMOS así los españoles. Cuando un convecino, que puede ser un excelente escritor, un buen técnico o un académico ilustre se queja de determinados malos usos de la época, o no se le hace caso o se le trata de desfasado y retrógrado. Pero si un extranjero o un español residente en el extranjero nos recuerda esas mismas lacras entonces sus palabras se escuchan y caemos en la cuenta de que es verdad lo que antes se dijo.

Ultimamente en todos los periódicos se ha venido glosando un difundido artículo de Salvador de Madariaga, según el cual el idioma castellano está amenazado de muerte. Tiene mucha razón don Salvador de Madariaga; y no la teníamos «todavía» los muchos que antes que este escritor denunciábamos el mismo hecho. Por ello no nos queda más remedio que ampararnos bajo la égida de Madariaga como Ulises bajo la piel del morueco, para seguir hablando de las enfermedades de la lengua castellana.

Cuatro virus principales amenazan la existencia de nuestra hermosa habla. La primera es el prurito maníaco de emplear palabras extranjeras, sobre todo inglesas, en la conversación o en el escrito. El bombardeo del inglés en nuestra parla cotidiana es ya insufrible y a veces se leen párrafos enteros cuyos sustantivos y verbos están en inglés, quedando sólo para el español las partículas. ¡Viste tanto expresarse así! Casi todas o por mejor decir todas estas palabras inglesas, tienen una equivalencia castellana regular y obvia. Tomemos como único ejemplo la palabrota «gas oil», tan cara a nuestros mecánicos. Los italianos dicen «gasolio» y los portugueses la han nacionalizado como «gasóleo», que es exactamente lo que deberíamos decir nosotros, por analogía a la voz petróleo. Sólo con que la compañía monopolizadora pusiera esa palabra en sus envases, «gasóleo», se abriría camino como se lo ha abierto el término correcto «magnetófono», en lugar del barbarismo «magnetofón».

Otra enfermedad del castellano es conocida de todos; la traen los guiones televisivos yanquis, doblados en portorriqueño y plagados de anglicismos y de voces y giros que, curiosamente, detonan tanto en España como en las demás naciones hispanoamericanas. Pero para los productores, el español universal es el de Puerto Rico, o mejor aún, la algarabía de los portorriqueños residentes en Nueva York. Y así este verdadero guisado lingüístico que se va difundiendo insensiblemente y muchas veces nos sorprendemos a nosotros mismos espetando a nuestro interlocutor un «correcto» una «reservación» o un «carro» de cuarenta caballos.

También se está imponiendo como tercer jinete la inextricable jerga de los economistas y de los sociólogos plagada de palabras delirantemente incorrectas y pedantes que maldita la falta que hacen; generalmente verbos, adjetivos de doble o triple derivación, como «promocionar» por promover, «visionar» por ver (a menos que se trate de ver visiones), estructuralismo, empresarialidad, funcionalizar, cogestionar y otros términos salvajes.

Por último, otra no pequeña enfermedad la traen a los dominios de Cervantes muchos escritores miméticos, que oyen campanas y no saben a qué tocan. Alguien empleó metafóricamente la palabra «epicentro» para designar algo que estaba por encima del centro de una cosa; o «contexto» aludiendo al resto de un escrito relacionando con lo que estamos hablando; o «etnología» en su correcto uso, que no es idéntico al de la palabra etnografía. Pues bien, muchos de los que escriben, creen que ahora está de moda llamar epicentro al centro, contexto al texto y etnología a la etnografía. ¿«Aggiornamento»? No: ignorancia supina. Que no es el más pequeño de los males que aquejan a cuantos usan el idioma castellano.

Como el pasado año, os pedimos colaboración en la recogida de papel. Guarda cuanto puedas, que la CAMPAÑA MUNDIAL CONTRA EL HAMBRE sabrá agradecértelo.

Dibujos con siete errores

Estos dos dibujos son aparentemente iguales. Siete diferencias les separan Si es usted buen observador debe descubrirlas antes de cinco minutos.

(La solución, mañana)

Carta de MADRID

Por «TACHIN»

Este año se instalarán 500.000 teléfonos más

Seguirán cerradas al tráfico rodado las calles de Preciados y Carmen

MADRID.- *Los periodistas madrileños celebraron hoy la festividad de San Francisco de Sales, su Patrón, con diversos actos. Esta mañana han asistido a una misa solemne en la parroquia de San Martín —frente a la cual cayó Julián cuando corría, loco por los celos mal reprimidos, tras el coche en el que "la" Susana iba con el boticario— y después han visitado el cementerio de la Almudena, depositando flores en las tumbas de los periodistas caídos. Por último, se ha celebrado un almuerzo de hermandad en el hotel "Nacional" y el ministro de Trabajo, asistente al mismo, ha entregado la medalla del Trabajo a los periodistas señores Casares, González Cavada, Montero Alonso y Campúa.*

CIRCULACION

Las calles céntricas serán exclusivamente para buses, taxis y coches oficiales, como se viene diciendo hace ya tiempo De esta medida de urgencia se va a tratar en el coloquio sobre el problemazo social de los ruidos urbanos Tiene también sus contras, pero acabará por imponerse. ¿Dónde se van a meter los coches particulares, después de pagar al Ayuntamiento buenos cientos de pesetas por impuesto "de circulación"?. En la zona "fronteriza" habrá miles y miles de vehículos y allí estarán pronto miles de taxis para recoger a los que, abandonando sus coches, tengan necesidad de continuar el viaje Y habrá aún más bofetadas para subir al bus. Si la medida prospera, que prosperará, Madrid se va a parecer bastante a Berlín.

CALLES

Se prolonga el experimento pascual y municipal de dejar cerradas a la circulación de vehículos las calles de Preciados y Carmen. Y, a juzgar por las encuestas que al respecto se están celebrando, son más, bastantes más, los que propugnan la vuelta a la normalidad Gran parte de ellos son los comerciantes, que han visitado al alcalde para exponerle sus perjuicios Otros, los automovilistas, los cuales dicen —y es verdad— que el cierre de ambas calles produce embotellamientos en otros lugares. Y, por último, aunque no digan nada, los peatones, que, en su silencio, son los más elocuentes. Porque, al pasar por tales calles, la costumbre les hace marchar por las aceras y no usan el centro. Pero ya se dice que se cerrarán otras calles cercanas a la Puerta del Sol.

NOTICIAS BREVES

Ha fallecido otra centenaria. 9 hijos, 26 nietos, 45 bisnietos y 4 tataranietos.

—Han llegado a Barajas 70 monos, destinados a experimentación antipoliomielítica.

—"Estoy dispuesto a matar a todo lo que salga por los chiqueros", ha dicho Palomo Linares.

—España comprará este año al Japón ochocientas mil toneladas de productos siderúrgicos.

—Según la revista "Ecclesia", el boxeo es moralmente reprobable.

—Ciento cuatro monjas han salido en avión para Roma, para asistir a la canonización de la española María Soledad Torres, fundadora de las Siervas de Dios.

—En 1970 se instalarán 500.000 teléfonos más.

—"Estampita". Pilar Guerra: 12.000 pesetas.

Talleres GRAFICOS "Diario de Burgos"
Ediciones FOLLETOS Y REVISTAS
Impresos EN OFFSET Y TIPOGRAFIA
TALLERES GRAFICOS
Vitoria 13 Apartado 46 Teléfono 2852
PROYECTOS PRESUPUESTOS

EL PULSITO NACIONAL

800.000

Por EVARISTO ACEVEDO

Madrid, "vedette" territorial que siempre nos está hablando de sí misma, acaba de llegar a la matrícula automovilística 800 000. Naturalmente, otras capitales españolas también van aumentando de exagerada manera su parque automovilístico, con las dificultades e inconvenientes que ello representa. Pero no nos enteramos tanto. Es el inconveniente del centralismo. El foco es sólo para la "vedette" capital de la nación y a las vicetiples —que también tienen sus encantos— apenas si las distinguen los espectadores de primera fila o quienes usan gemelos.

———)—(———

La superabundancia de automóviles existentes pone de actualidad el lema "Mantener limpia a España" El país, por lo visto, debe encontrarse bastante sucio, y a cada momento se nos señala la necesidad de hacer una limpieza total. Pero... ¿cómo se mantiene limpia España? ¿Prescindiendo de arrojar cáscaras al suelo?, ¿Capacitándonos para ser buenos ciudadanos? ¿Recomendando a nuestros nietos, a nuestros hijos, a nuestros sobrinos, que hagan oposiciones al Cuerpo de Barrenderos Municipales con el fin de arreglarlo todo a escobazo limpio? ¿Aclarando de una vez el caso "Matesa", que continúa aún sin aclararse?

———)—(———

Este es el inconveniente de los "slogan". A fuerza de ser breves para que puedan penetrar fácilmente en todos los cerebros, no concretan casi nada, generando la duda, la vacilación y el "suspense". Por ejemplo, la cuestión de los automóviles. ¿Hay que mantener España limpia de automóviles inservibles? No se sabe. La realidad es que día a día crece el número de coches abandonados en calles y carreteras. Los primeros, por propia voluntad del dueño, que ha decidido concederles la licencia absoluta. Los segundos, a consecuencia de accidentes. Como nadie los recoge pues las personas, por muy humanitarias y caritativas que sean, no van a llevarse el coche entre los brazos, cual si fuese un niño de pecho, los automóviles acaban convirtiéndose en lamentables porquerías. Uno se lleva el motor; otro, las ruedas; el de más allá un trocito de tapizado del asiento para hacer una petaca... Hasta que sólo queda la chapa de la carrocería, golpeada, triturada, desconchada... Apena el ánimo contemplar estas ruinas de lo que un día fueron magníficos coches, orgullo de la industria nacional o extranjera. En la ciudad, constituyen triste símbolo de abandono y desidia En la carretera, recuerdo lamentable de accidente, sangre, lágrimas.

———)—(———

Quizá fuera oportuno dar una nueva consigna que no extrañaría a nadie, pues todos están acostumbrados a que les manden algo. Podría formularse así: "También los coches abandonados son inmundicia". Puede que diera resultado y las jerarquías municipales —en la ciudad—, y los servicios de tráfico, —en las carreteras—, se llevasen de una vez esos restos de pasadas glorias automovilísticas que parecen constituir pequeños monumentos mecanizados al "Hago lo que me da la gana"; "El que venga detrás, que arree" y "Ahí me las den todas".

Hablemos de...

...JOAQUIN TURINA

Bellísima es su música para piano, incomparable por su frescura y su lirismo, pero estupendas, también, son sus páginas de música de cámara, jugosa como productos de la fluente inspiración.

Turina escribió siempre bajo la impresión de cuanto le rodeaba, hasta en sus «Danzas fantásticas», «Sinfonía sevillana», «Ritmos», «Evangelio de Navidad», etc.

Su actividad incansable comprendió la pedagogía y la crítica, la dirección orquestal y la ejecución en el piano.

Viajó y escribió numerosos artículos, recogidos algunos en volúmenes, aparte de su obra de mayor enjundia: «Enciclopedia abreviada de la música», valiosos aportes de hombre de estudio.

Nació Turina en Sevilla, el 9 de Diciembre de 1882 y falleció en Madrid el 14 de Enero de 1949.

EL CORAZON, UN MISTERIO INDESCIFRABLE

El corazón es el músculo más complejo de todo cuerpo humano. Está formado por diversas capas de fibras que van en todos los sentidos. Apenas más grande que un puño, realiza un trabajo increíble. Mientras todos los otros órganos «duermen» durante la noche, el corazón no se detiene jamás. Late al ritmo de 72 golpes por minuto y envía hacia las extremidades de nuestro cuerpo 4.200 litros de sangre cada veinticuatro horas.

Hombres de ciencia han llegado a la sorprendente conclusión de que la mayor parte de las enfermedades del corazón no son propiamente afecciones de este órgano, sino que las venas, arterias y vasos que lo riegan son los que están afectados. El corazón en sí es enormemente más robusto y puede afirmarse que todos los demás órganos le están supeditados.

El corazón encierra un misterio indescifrable; si bien se sabe cómo late y cuántos latidos da por minuto, no se sabe por qué late. Separado del sistema nervioso central, puede continuar viviendo, mientras los demás músculos deben, para funcionar, recibir excitaciones nerviosas. Por eso se le atribuye al corazón un papel tan importante en la vida.

Pasando el rato

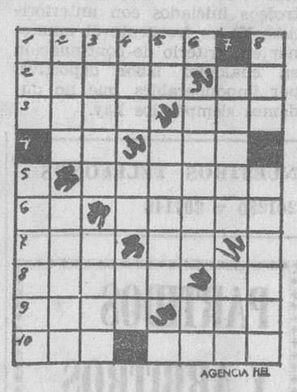

HORIZONTALES. — 1.—Ovillo, manojo de hilo recogido en vueltas iguales. 2. — Diminutivo de un nombre de mujer. Naipe. 3. — Tierra llana entre montañas. Manto beduino. 4. — Nota musical. Adverbio de lugar. 5.— Ninfa de los ríos y fuentes. 6.— Terminación verbal Itinerarios. 7 .— Cabeza de ganado. Símbolo químico. 8. — Repetido. Letra griega. 9. — Abobado. Cloruro de sodio. 10. — Ave trepadora americana. Pared.

VERTICALES. — 1. — Isla del mar de Irlanda. Entablado movible. 2. — De cada año Repuesto o prevención. 3. — Sofá con almohadones. Prefijo que significa medio. 4.—Letra griega. Terminación verbal. Voz que se usa repetida para arrullar a los niños. 5. — Trompeta china. Abstinencia de comer o beber. 6. — Obedezca. Posesivo. 7. Rinoceronte. Título de nobleza en algunos países. 8. — Se atreve. Punzón para escribir.

SOLUCIONES:

Al crucigrama:

HORIZONTALES. — 1.—Panteras. 2. — Ado. Lira. 3. — Rata Sol. 4. — Enano. SA. 5. — Rociar. 6. — Tratan. 7. — EE. Asume. 8. — luP. otaL. 9. — Anás. Izo. 10. — Sanarlos.

VERTICALES. — 1. — Parentelas. 2. — Adán. Reúna. 3. — Notara. Pan. 4. — Anota. Sa. 5. — El. Ocaso. 6. — Ris. Inútil. 7. — Arosa. Mazo. 8. — Salárselos.

Al jeroglífico

Reanima mis penas.

A los 7 errores:

1. — Arboleda. 2. — Ladrillo pared. 3. — Topo vestido. 4. — Arboleda. 5. — Camisa. 6. — Brazalete. 7. — Pendiente.

EL MEDICO Y EL ENFERMO

El doctor Bisturí ve entrar en su gabinete de consulta a un hombre cuya tez particularmente amarilla llama poderosamente la atención.

—Doctor —le dice el paciente—, no me encuentro bien.

—Con sólo veros —le interrumpe el galeno— se aprecia la gravedad de su estado, que requiere una intervención inminente. Ahora mismo le trasladaré al hospital.

—Pero, doctor...

—No hay nada que hablar; yo le digo que tiene usted una ictericia infecciosa... No pretenderá usted saber más que yo.

—Le aseguro, doctor...

—Vamos, yo le llevaré en mi coche rápidamente.

Llegan al establecimiento facultativo. Comienzan las formalidades de ingreso. El doctor Bisturí insiste en la necesidad de una urgente intervención, que la considera imprescindible. Pero el funcionario de la recepción, que ha visto muchas por el estilo, llena la ficha:

—Así, pues... enfermo presentado por su médico. Diagnóstico: ictericia infecciosa. Nombre del enfermo... ¿Puede darme su nombre?

—Desde luego —responde el paciente con exquisita cortesía—: Fu-Chan-Li.

CAMBIO DE RUMBO

El doctor le dice a una paciente de media edad, vestida modestamente:

—¿Qué le ha ocurrido a usted? La última vez que vino a la consulta lucía un magnífico abrigo de cibelina y la esperaba un coche a la puerta.

—Sí, ya lo sé, doctor —responde la paciente—. Yo vivía mucho mejor antes de que usted me curase mi cleptomanía.

¡TEMPRANO EMPIEZA!

Una niña muy repipi, consciente de que lo sabe todo y más, subió al autobús.

—¿Qué edad tienes, pequeña? —le preguntó el cobrador.

—Si la compañía no tiene nada que objetar, preferiría un billete entero y callarme lo de la edad —respondió la repipi.

¿Era pesado en sus charlas?

—¡Venga...! ¡A Villasequilla de Abajo...!

DON CELES — Por OLMO

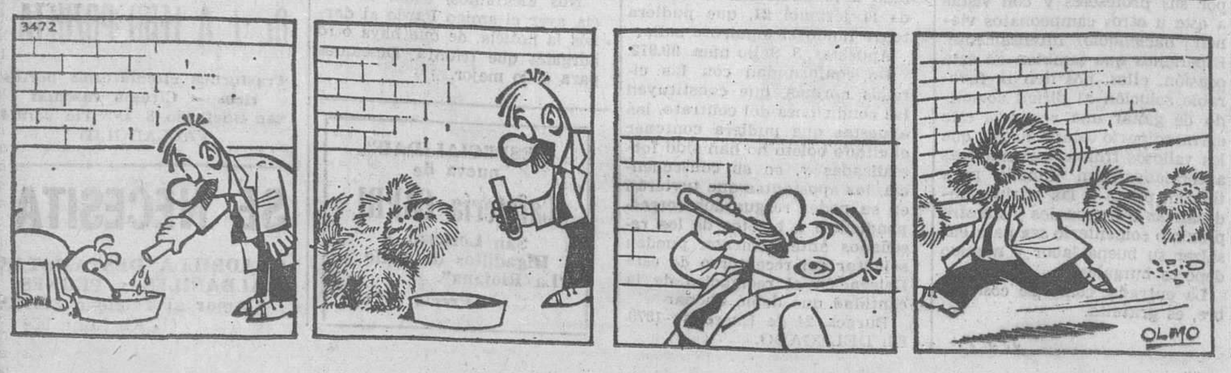

M.E.C.D. 2017