DIRECTOR:
Esteban Sáez Alvarado
EMPRESA EDITORA:
«Diario de Burgos, S. A.»

# Diario de Burgos

FUNDADO EN 1891

MARTES, 13 DE MAYO
DE 1969
AÑO LXXIX — N.º 24.111
EJEMPLAR: TRES PESETAS

REDACCION, ADMINISTRACION Y TALLERES: VITORIA, 13 ● APARTADO, 46 ● TELEFONOS: REDACCION, 201280 — ADMINISTRACION, 207148 ● Dep. legal: Bu-5-1958

## Atención del Gobierno a los medios rurales en el orden docente

### Villar Palasí dice que desaparecerá su actual desventaja de oportunidades

### Se apoyarán las iniciativas municipales

Madrid (Logos). — "Uno de los principales objetivos de la reforma que postula el "Libro Branco" es impedir discriminación en el orden de la cutura por el simple hecho de residir en el ámbito rural. La moderna tecnología aplicada a la educación ofrece insospechadas perspectivas para aliviar este grave problema y, en tal sentido, están muy avanzados los estudios que realiza este Ministerio para resolver tan obsesionante tema", dice el ministro de Educación y Ciencia, señor Villar Palasí, en unas declaraciones hechas a la revista "El Alcalde" y que serán publicadas próximamente en un número extraordinario dedicado a la enseñanza en España.

El señor Villar Palasí añade: "Confío en que pronto, aunque de modo parcial y circunscrita a determinadas regiones, se puedan ir implantando las medidas y técnicas adecuadas, aunque sea a título provisional y de ensayo, para que, una vez contrastada su eficacia, puedan ser extendidas a todo el ámbito nacional. En todo caso, tenemos que eliminar las actuales diferencias de oportunidades que se ofrecen para los primeros estudios de los niños que viven en el campo y la ciudad".

Refiriéndose al reentrenamiento educativo y profesional, el señor Villar Palasí dice que es "cada vez más imprescindible en el mundo actual" así como la educación artística y su proyección profesional en éste y otros muchos casos de "educación permanente".

"Es evidente que la necesidad, cada día más acuciante —añade— de actualización en la formación cultural-escolar de todos los españoles para hacer frente a los problemas que plantea un mundo en acelarada transformación. De ahí la conveniencia de llevar a cabo en todos los municipios una labor educativa que tendrá en las bibliotecas y agencias de lectura un apoyo fundamental, y que constituirán un instrumento de trabajo valioso de los centros de educación de adultos.

"Pensamos extender estos servicios en la mayor medi-

(Pasa a quinta página)

## REGRESO DEL MINISTRO DE OBRAS PUBLICAS

Madrid. — Un momento del regreso al aeropuerto de Barajas del ministro de Obras Públicas, don Federico Silva Muñoz, después de su viaje por las Estados Unidos. En el aeropuerto recibió la bienvenida del ministro comisario del Plan de Desarrollo Económico, don Laureano López Rodó (Foto CIFRA GRAFICA)

## SE DICE QUE LOS DOCE GENERALES RUSOS MUERTOS CAYERON VICTIMAS DE LA PRUEBA DE UN ARMA SECRETA

### China acepta la proposición soviética para negociar sobre problemas fronterizos

Bonn (Efe). — Algunos periódicos alemanes occidentales se hacen eco esta mañana del rumor procedente de círculos occidentales de Moscú sobre la misteriosa muerte de los doce generales soviéticos cuyos fallecimientos se han ido anunciando en la Unión Soviética en las últimas semanas. «Express» de Colonia, afirma que los generales murieron víctimas de un dramático accidente durante la presentación de una «super-arma» de que dispone la Unión Soviética.

En los rumores se explica que los generales contemplaban las operaciones de presentación y experimentación del arma en calidad de espectadores. Se trata de una «bomba antimateria» según los informadores alemanes.

Hacen notar los comunicantes occidentales de Moscú que el periódico del ejército soviético «Estrella Roja» habló en su día de «trágicas circunstancias» aludiendo a la muerte de algunos de estos generales, utilizándose también las expresiones «cumplimiento de su deber» y «larga enfermedad» para otros.

**PEKIN Y MOSCU NEGOCIARAN**

Hong Kong (Efe-Reuter). — «China ha decidido aceptar una propuesta soviética para iniciar conversaciones por parte de la comisión conjunta para la navegación de los ríos fronterizos de ambos países, pero ha sugerido que la reunión se celebre en Junio en lugar del mes de Mayo en curso, como había propuesto el Kremlin».

La agencia informativa «Nueva China» ha informado hoy que Pekín ha propuesto que la Comisión conjunta fronteriza se reúna en Jabarovsk, en el extremo oriente soviético, tal y como ha propuesto Rusia, pero a mediados de Junio y no en Mayo.

La reunión será la quince de la Comisión, establecida en 1951, para ocuparse de problemas fronterizos. Su última reunión se celebró en Pekín en 1964.

Jabarovck se halla a unos ochenta kilómetros de la frontera china y constituye en sí una región reclamada territorialmente por China.

Según la agencia, la respuesta china fue enviada a Rusia, en telegrama cursado el domingo.

**«VIAJE SONDEO»**

Moscú (Efe-Reuter). — El presidente soviético, Nikolai Podgorny, ha salido de Moscú, por vía aérea, en viaje de visita oficial a Corea del Norte, según se informa oficialmente.

Acompañan al presidente en su primera visita a Corea del Norte, el primer viceministro de Asuntos Exteriores, Vassily Kuznetsof y otros funcionarios soviéticos.

Los observadores consideran importante esta visita interpretándola como parte de un «sondeo diplomático» soviético en torno a los per'metros de China, a raíz de los choques fronterizos chino-soviéticos.

Corea del Norte, que tiene frontera con China, y que antes la apoyaba en su disputa ideológica con Rusia, ha adoptado una posición independiente y neutral y mantiene correctas relaciones con Rusia.

Los observadores creen que el presidente Podgorny tratará de obtener el apoyo norcoreano a su postura con respecto a China.

## LOS "SEIS" TRAZAN SU PROGRAMA HASTA EL 1 DE ENERO, CUANDO LA CEE ENTRE EN SU "FASE FINAL"

### Respecto a relaciones exteriores decide proseguir las negociaciones en curso, entre ellas con España

### Jean Rey seguirá al frente de la Comisión Ejecutiva del M. C.

Luxemburgo (Efe). — Los seis ministros de Asuntos Exteriores de la CEE (Comunidad Económica Europea), reunidos en Consejo en Luxemburgo, bajo la presidencia de Gaston Thorn (Luxemburgo), adoptaron hoy un programa de trabajo para la Comunidad Europea a realizar antes de terminar el año en curso.

Partiendo de la hipótesis de que el paso a la "fase final" de la construcción del Mercado Común tendrá lugar el 1.° de Enero de 1970, el programa adoptado por los "Seis" establece lo siguiente:

1) Acciones prioritarias cuya realización debe producirse antes del próximo 31 de Diciembre: se trata de las obligaciones inscritas en el tratado de Roma, es decir la libertad de establecimiento, la ordenación de los monopolios de Estado, la política comercial común y ciertas medidas complementarias en el sector agrícola.

Este capítulo comporta también el cumplimiento de dos plazos fijados por los "Seis" en el pasado, relativos al establecimiento de un programa de investigación plurianual para el "Euratom" (Comunidad Europea de la Energía Atómica) antes del próximo 1.° de Julio y, sobre todo, la reglamentación financiera de la política agrícola comunitaria antes del 1.° de Enero de 1970.

2) Acciones urgentes que deberán ser proseguidas o emprendidas antes de terminar este año (1969) sin fecha de conclusión determinada: reforma de las estructuras agrícolas (Plan Mansholt), coordinación de las políticas económicas y cooperación monetaria (Plan Barré), reforma del Fondo Social Europeo, política de la investigación y de la tecnología, política energética, política concu-

(Pasa a quinta página)

## VIAJE VIKINGO A AMERICA

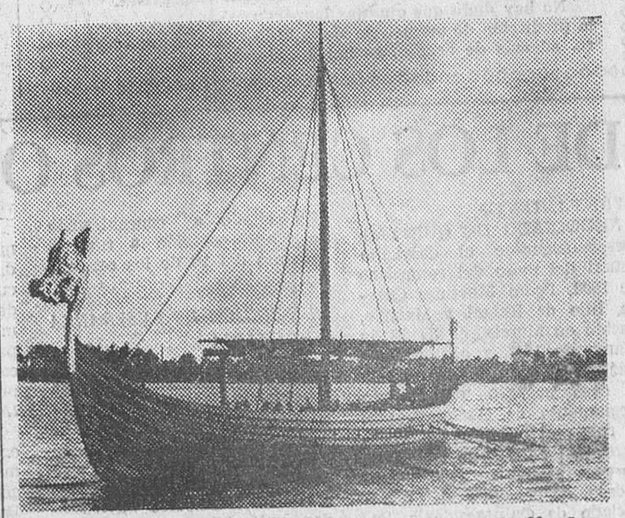

Un aventurero norteamericano, Robert F. Marx, de 33 años, acaba de iniciar desde Bergen, en Noruega, un viaje a América con una embarcación vikinga, es decir, una reproducción de una de ellas. Robert va acompañado por una tripulación de nueve hombres, vestidos con atuendos de la época y harán escalas en Islandia, Groenlandia y Terranova. Su comida será carne seca, pescado, miel, frutos secos y queso. La embarcación fue construída en Frederikssund (Dinamarca) y utilizada en una película. Robert F. Marx la compró por un dólar. En esta fotografía la vemos durante el rodaje del film para el que fue construída. — (Foto FIEL)

## SE ABRIO LA URNA DE SAN ISIDRO

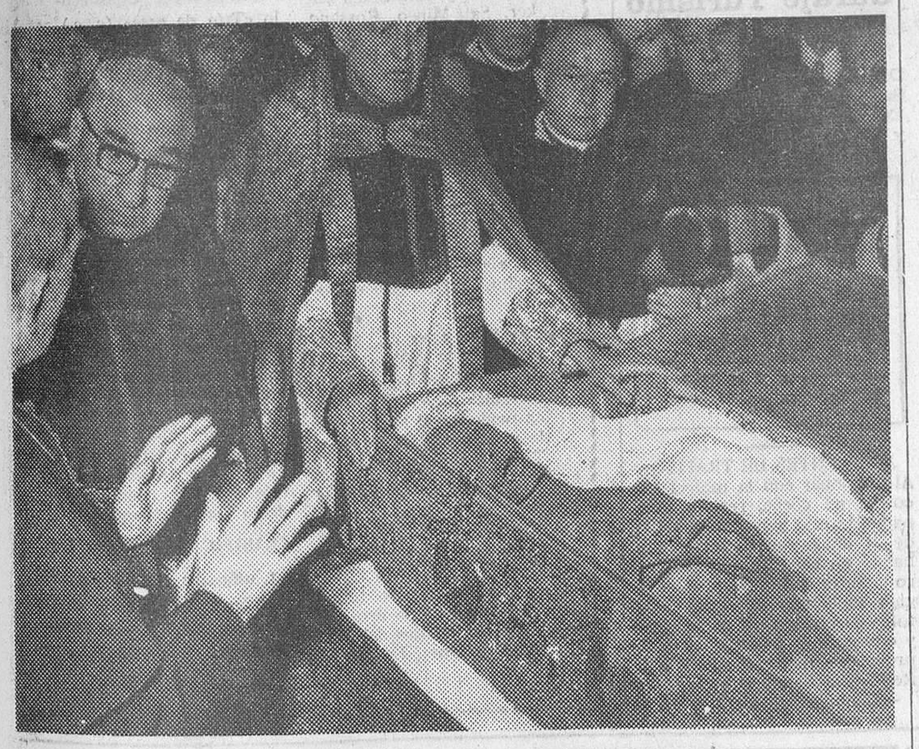

Coincidiendo con el CCCL aniversario de la beatificación de San Isidro y el CC del traslado de sus restos a la catedral, se procedió a la apertura de la urna que contiene el cuerpo incorrupto del Santo. La última vez que fue abierta fue en 1946. Durante diez días será expuesto a la veneración de los fieles. Estuvo presente en el acto el arzobispo de Madrid - Alcalá, Dr. D. Casimiro Morcillo, alcalde de Madrid y gobernador civil. — (Foto FIEL)

## PENSION Y ATRASOS A LA VIUDA DEL «DUCE»

### Por los servicios que Mussolini prestó al Estado

*Roma (Efe). — La viuda de Benito Mussolini percibirá una pensión del Estado italiano de 142.000 liras mensuales, según el cálculo hecho por la Administración central, después del veredicto favorable dado por el Tribunal de Cuentas. Además, le corresponden 13.000.000 de liras en concepto de atrasos.*

*Rachele Mussolini presentó en 1961, un recurso en el que solicitaba el pago de una pensión, ya que Benito Mussolini había prestado servicio al Estado durante casi 21 años, como presidente del Consejo de ministros.*

## Poher decide presentar su candidatura a la presidencia de Francia

### Cuenta con el apoyo de Pinay, Lecanuet y Mendes-France

París (Efe). — El presidente del Senado, Alain Poher, presenta su candidatura a la presidencia de la República.

El anuncio ha sido hecho por Pierre Bordry, portavoz del actual presidente de la República interino, en reunión celebrada en el Senado.

Alain Poher, 60 años, ha recibido el apoyo de los centristas radicales socialistas y la mayoría de los alcaldes franceses.

El portavoz de Alain Poher dio lectura a la siguiente declaración anunciando la decisión del presidente del Senado:

«Estoy en condiciones de poder anunciarles que el señor Alain Poher acepta ser candidato a la elección presidencial.

Sitúa su candidatura bajo el signo de la «Unión y reconciliación de los franceses».

Las declaraciones de Poher al semanario «L'Express» están siendo comentadas en los medios políticos de París.

Su decisión, de no «proceder a la disolución de la Asamblea, en caso de ser elegido presidente si se decide a presentarse a los comicios» ha producido impacto entre la mayoría gaullista. «Sólo en caso de ser censurado el Gobierno por la Asamblea ésta sería disuelta». Esta frase puede ser la clave, opinan los observadores, de una corriente de simpatía de ex-gaullistas hacia Poher. Antes del cierre del plazo de inscripción (previsto para el martes a las doce de la noche) Poher dará a conocer sus intenciones.

Los centristas, encabezados por el ex-candidato a la presidencia de la República, Jean Lecanuet, insistieron cerca de Poher para que presentara su candidatura, mientras que Antoine Pinay y Mendes France, sin apoyarle abiertamente, no ocultan sus simpatías.

Por ahora, sólo cuatro candidatos han sido presentados oficialmente por sus respectivas formaciones políticas: Georges Pompidou (gaullista), Gaston Defferre (socialista), Michel Rocard (P. S. U., extrema izquierda) y Jacques Duclos (comunista). Otros 20 personajes más o menos conocidos han manifestado su intención de presentar la candidatura, pero hasta el 13 a las doce de la noche no serán oficialmente registradas por el Consejo Constitucional.

Alain Poher nació en Ablon

(Pasa a quinta página)

## Las refinerías Vizcaya - Cataluña permitirán fijar el plan de oleoductos en nuestra Nación

### *Está supeditado únicamente a la decisión que se tome sobre la planta del Centro*

*Madrid (Logos).—"La reciente concesión de la refinería de Bilbao y el anuncio de la de Cataluña, en Barcelona o Tarragona, permitirá elaborar el plan definitivo de oleoductos, supeditado únicamente a la decisión que se adopte sobre la posible refinería del centro de España "ha manifestado el presidente de CAMPSA, don Angel de las Cuevas en unas declaraciones a "Informaciones".*

*Añade que en tanto se proceda a elaborar el programa definitivo de oleoductos, CAMPSA ha contratado la utilización del oleoducto Rota-Zaragoza, uniendo la base de Loeches con nuestra utilización de Villaverde; la refinería "Calvo Sotelo", en Puertollano, con la base de Poblete, y haciendo una gran base de almacenamiento en Rota. Tiene prevista la posible unión de este oleoducto con el aeropuerto de Barajas y en Zaragoza con una nueva factoría en dicha localidad así como su eventual enlace posterior con el puerto de Tarragona con posibles enlaces más adelante desde Zaragoza a la refinería del Norte.*

(Pasa a quinta página)

## COLOCAN CON EXITO UNA MANO CORTADA

Buenos Aires (Efe).—Pese al hermetismo que guardan las autoridades del hospital «Rawson», se ha sabido hoy que el martes último le fue reimplantada, tras seis horas de intervención, la mano izquierda a un joven que se la había seccionado con una guillotina. Fue necesario resecar el dedo pulgar.

El paciente, de 19 años de edad, que sufrió un accidente de trabajo, fue trasladado urgentemente al citado hospital, juntamente con la mano arrancada. Su evolución actual es favorable

## DE GAULLE, EN IRLANDA

Cork (Irlanda). — El general De Gaulle es recibido por el primer ministro irlandés, Jack Lynch, con Hugh McCann, extremo a la derecha, secretario del Departamento de Asuntos Exteriores, mientras madame De Gaulle charla con la señora Lynch, a la llegada al aeropuerto. El general y su esposa pasarán unas semanas de vacaciones en Parknasille, en Irlanda. — (Telefoto UPI-CIFRA)

M.E.C.D. 2017

# Postal

## DE DOMINGO A MARTES

TODO lo que no sea hablar de calor, habrá de quedar fuera de nuestro comentario semanal. La sofocante temperatura reinante en este domingo que actuó a modo de pórtico de la semana que ha de situarnos en la mitad del mes «de las flores», fue nota destacada que admite los subrayados que todo hecho excepcional comporta. Y no puede negarse categoría de excepcional a la circunstancia climatológica que ha hecho que las bolas de mercurio se hayan remontado en Burgos a alturas que lindaban con los treinta grados, cuando todavía un mes nos separa del verano oficial.

Este hecho insólito que supone el imperio de un sol luciendo con tanta intensidad y rigor, se tradujo en una rápida mutación de la fisonomía ciudadana, la cual adquirió un súbito tono veraniego. La fuerza de los envíos solares llevó a la gente a hacer caso omiso de la cautelosa indicación que el refranero reserva al recomendar que «hasta el cuarenta de Mayo no te quites el sayo».

Pocos fueron los que se anduvieron con prevenciones en tal sentido, ante los rigores que dejaron sentir esos casi treinta grados, sobre nuestros campos y la ciudad. Abundaron las mangas cortas, salieron a las calles los primeros «polos» juveniles y los hombres de mayor edad arrinconaron los jerseys. Esto no quiere decir que una de esas bruscas alternativas tan frecuentes en la primavera burgalesa no obligue de nuevo a desempolvarlos. Pero de momento todos hubimos de olvidarnos de esas prendas, como consecuencia de este verano anticipado e intenso, que se nos ha intercalado sorprendentemente en plena vigencia primaveral.

Otro hecho cabe registrar y lo hacemos con pleno conocimiento de causa, pues del mismo fue testigo directo el cronista, al regresar del campo al final de la jornada. Parados ante un establecimiento de las proximidades de Burgos, se nos informó que no podía sernos servida ninguna bebida refrescante. Durante la jornada habían quedado agotadas todas las existencias de cervezas, colas, etc., que formaban su «stock». Ignoramos si el fenómeno tuvo repetición en algún otro establecimiento; pero quede reseñado el ya citado, a título de ejemplo y referencia y como testimonio de la excepcionalidad de esta climatología imprevista.

No hay duda que cuantos lanzaron la predicción de un mes de Mayo fresco, además de acuoso, se han lucido.

**BURGENSE**

# BURGOS AL DIA

# NOTICIAS

MOVIMIENTO DEMOGRAFICO. — Durante el día de ayer se verificaron en el Registro Civil las siguientes inscripciones:

*Nacimientos.* — Jesús García Mañoso, Francisco Javier González Fernández Rivera, Margarita María Alonso Maestro, Juan Carlos Hernando Ortiz, Roberto Castaño Noriega, María del Mar Barbadillo Alonso, José Antonio Alonso Santamaría, Juan Carlos Fuente Ruiz, Francisco Javier Esteban Salvador, Sara García Sedano, María Mercedes Amaya Cantero, Raquel Lapuente Puente, Raquel Fuente Albuín, Victoria Eugenia Ruiz Carazo, Carlos Ruiz Fuente, Luisa María Manzano Para, Francisco Javier Martínez Castrillo, Ana Belén Pérez Espinoso, Ramón Novo González, María Begoña Rico García.

*Matrimonios.* — Don Inocencio Rafael Páramo aMrijuán con doña Angela María Rico López, mañana a la una en la Catedral; don Constantino del Río Díez con doña Isabel Delgado López, el sábado a la una en la Santa Iglesia Catedral; don Daniel Calvo Cabezón con doña Benita Sáiz Moreno, mañana a la una en la capilla del Santísimo Cristo de Burgos (S. I. C. B. M.).

*Defunciones.* — Eduardo Conde Merino, de Burgos, 72 años, Martínez del Campo, 3; Estefanía Merino Pérez, de Burgos, 72 años, Travesía Merced, 9; Julio Blanco Cob, de Cebrecos, 63 años Hospital Provincial; Victoria Martínez Martínez, de Ciruelos de Cervera, 84 años, Sanz Pastor, 10; Felisa de Román Ibeas, de Hurones, 87 años, Puebla, 34.

BOLETIN METEOROLOGICO comprensivo de los datos recogidos ayer en el Observatorio del Instituto de Enseñanza Media Femenino:

Barómetro. — A las ocho de la mañana, 690,8; a las dos de la tarde, 690,9; a las siete de la tarde, 688,8.

Temperatura ambiente. — Máxima, 28,4 grados a las 13,30 horas; mínima, 17,0 grados a las 7 horas.

Dirección y velocidad del viento. — A las ocho de la mañana, S—6 kilómetros; a las dos de la tarde, SE—7 kilómetros; a las siete de la tarde, SW—18 kilómetros.

Humedad, 33 por ciento.

Casa de Socorro, a consecuencia de accidente de circulación, don Jesús Camarero Santamaría, de 25 años, licenciado en Filosofía y Letras, con domicilio en Sombrerería, número 23. Le fueron

(Pasa a cuarta pág.)

## BURGOS HACE 30 AÑOS

Del DIARIO DE BURGOS correspondiente al viernes 12 de Mayo de 1939

EL general jefe de la cuarta región militar, don Eliseo Alvarez Arenas, ha cumplimentado al ministro de Agricultura y secretario general de FET y de las JONS.

LA temperatura máxima de ayer fue de 17,8 y la mínima de 4,6.

## PERDIDA

perro de caza, Pointer, blanco jaspeado, atiende por Nik, teléfono 206064, señores Sáiz, Alhóndiga número 2, 10.º, gratificaré espléndidamente.

moban MUEBLES OFRECE A LOS NOVIOS BURGALESES 4 VIAJES DE BODA

TEATRO AVENIDA
HOY
7,45 tarde y 11 noche
GRAN GALA ARTISTICA
ANTONIO GADES
con su gran compañía de baile español, compuesta de 20 primeras figuras, después de sus éxitos triunfales en NUEVA YORK (Medalla al Mérito Turístico); en LA SCALA, de Milán; TEATRO SIXTINA, de Roma; FESTIVAL DE LAS NACIONES, en EL ODEON, de París; MEDALLA DE ORO DEL CIRCULO DE BELLAS ARTES de Madrid; PREMIO "GRIFFIT" AL MEJOR ACTOR ESPAÑOL, PREMIO VICENTE ESCUDERO DE DANZA Y COREOGRAFIA, PREMIO CARMEN AMAYA, ETC., ETC...
¡¡BURGOS A LA ALTURA DE LAS GRANDES CAPITALES DEL MUNDO!!
UNICO DIA DE ACTUACION

DIAS 17 Y 18 MAYO
a MADRID
Partido RAYO - BURGOS
(Despachamos entradas para el partido)
DIA 15 DE MAYO
Fiesta de San Isidro en
SASAMON
Salidas:
10 mañana y 5,30 tarde
VIAJES CLUNIA
Ag. G. B. 134 Int. Haro
PALOMA, 25. — BURGOS

EL CUPON PRO-CIEGOS.— En el sorteo celebrado en el día de ayer resultó premiado con 500 pesetas el número 751 y con 50 pesetas, todos los números terminados en 51.

Coches sin conductor
SEAT 1.500, MORRIS, 600-D
Garaje Turismo

FARMACIAS DE GUARDIA.— Srta. Hija de Marcos San Pablo, 17; Srta. García Echeveste, avenida del Cid, 10 y Sr. Gutiérrez, Villalón, 10.

¡¡OPORTUNIDAD!!
Local comercial llave en mano, 120 metros, dos portones, próximo Puente San Pablo. Amplios pagos. PRIGO. Calle Moneda, 13. Mañanas

ACCIDENTES DE TRAFICO.— Al colisionar con la motocicleta contra un coche, resultó lesionado Marcelo Salvador Miranda, de 27 años, soltero, peón, que habita en calle Tenerías, número 6. Sufre herida contusa en región superciliar derecha, hematoma en pómulo del mismo lado y erosiones en ambas manos, de pronóstico reservado. Pasó a la Residencia Sanitaria.

—También fue asistido en la

HOY, ESTRENO
LOCAL REFRIGERADO
CINE CONSULADO
La técnica moderna al servicio de la más fantástica historia.
AGENTE 04 DEL IMPERIO SUMERGIDO
El JAMES BOND de las profundidades del mar.
Horario: 5'30, 7'45, 10'45
(Todos los públicos).

## CARTELERA DE ESPECTACULOS

AVENIDA. — Hoy, 7,45 tarde y 11 noche. Gran gala artística. Presentación de Antonio Gades con su gran compañía de baile español. El más genial artista de todos los tiempos. Unico día de actuación.

CALATRAVA. — 5, 7,45 y 10,45. Impresionante estreno, 70 mm. technicolor, sonido estereofónico. **«Al Este de Java» (1)**, con Maximiliam Schell, Diana Baker, Sal Mineo, Rossano Brazzi. Aventureros que arriesgaron su vida y les sorprendió la explosión del Krakatoa. Tolerada.

COLISEO. — Hoy, de 4 a 1. ¡Fabuloso! Otro programa cumbre. **«Asesinato en Manhattan»** (s. c.). De vertiginosa y cruenta acción y **«Fray Torero»** (2). Con Paco Camino. Cautiva, plena de humor y regocijo. Toleradas menores.

CONSULADO. — Refrigerado. 5,30, 7,45 y 10,45. **«Agente 04 del Imperio Sumergido»** (s. c.). La técnica moderna al servicio de la más fantástica historia. Todos los públicos.

CORDON. — 5,15, 7,45 y 10,45. Ultimo día del regocijante estreno **«Llegan los bribones»** (3). Ana Magnani y Totó. Mayores 18. Y, mañana, un nuevo título para la «lista de oro» de los mejores films del Oeste. «Bandidos». En Scopecolor.

GOYA. — Refrigerado. 5,30, 7,45, 10,45. Todd-Ao. **«El Mercenario»** (3 R). Ray Danton, Pascale Petit. En su profesión no cabe el error... el más pequeño descuido significa la muerte. Mayores 18.

GRAN TEATRO. — Hoy, a las 7,45 tarde y 11 noche Antonio Machín Pepe Mairena · Angelillo. Con el fabuloso super - espectáculo **«Trío de ases»** (s. c.). El más extraordinario desfile de atracciones internacionales. Mayores 18 años.

REX. — Hoy, de 4 a 10. Monstruoso doble, continuación de estreno con dos films explosivos. **«Johnny el frío»** (3 R). Inmensa y **«Rapto sin rescate»** (3). Emocionante «suspense». Mayores 18 años.

TIVOLI. — 5,15, 7,45 y 10,45. ¡Otro acontecimiento cinematográfico! Nino Manfredi y Leslie Caron en **«El padre de familia»** (3). Color. ¡Señora! No deje de ver este magistral estreno, pero no olvide hacerse acompañar de su marido Mayores 18

**CLASIFICACION MORAL**

**1, niños; 2, mayores de 14 años; 3, mayores de 18 años; 3-R, mayores de 18 años, con reparos y 4, gravemente peligrosa.**

# DE LOS CENTROS OFICIALES

*AYUNTAMIENTO*

NEGOCIADO DE QUINTAS. Desconociéndose el domicilio actual del mozo del reemplazo de 1968, Pedro Martínez Ortega, hijo de Rafael y Matilde, nacido en Murcia, el día 22 de Marzo de 1947 y alistado por este Ayuntamiento con arreglo al caso primero, del vigente Reglamento de Reclutamiento, se ruega al interesado o familiares del mismo, o bien alguna persona que conozca su paradero, se personen en el Negociado de Quintas de la Secretaría Municipal con toda urgencia, ya que dicho mozo está citado a concentración para incorporación a filas el próximo día 20 de los corrientes.

*INSPECCION DE ENSEÑANZA PRIMARIA*

Según orden de la Dirección general de Enseñanza Primaria el hecho de organizar y dirigir un grupo de rescate cumpliendo todas y cada una de las obligaciones de esta actividad, se considera como puntuable a los efectos del concurso de traslados, que otorga el artículo 45 de la Ley de Enseñanza Primaria.

Ello deberá ser acreditado mediante certificación expedida por "Misión rescate". Se recuerda por último, que el plazo de inscripción de grupos y comandos de rescate ha quedado prorrogado en la presente campaña hasta el 31 de Julio próximo.

*INFORMACION MILITAR*

ASCENSOS.—Se asciende al empleo de brigada de complemento, al sargento don Santiago Gil Martín, en la plaza de Burgos, en situación "Destinos Civiles".

MATRIMONIOS.—Se concede autorización para contraer matrimonio al teniente de Infantería don Fernando Pinto Cebrián del C. I. R. núm. 11, con doña Isabel Pascual y Pérez, de Burgos.

Se concede autorización para contraer matrimonio, al capitán de Artillería, E. A. "Grupo de Mando de Armas", don Víctor Hernando González, del Regimiento de Artillería de Campaña núm. 63, con doña Mercedes Ibeas Ibeas.

RETIROS.—Pasa a la situación de retirado a petición propia el teniente auxiliar del Cuerpo de Sanidad Militar, don César Fernández Velasco Lerena, de disponible en la plaza de Burgos.

**POLICIA MUNICIPAL**

HALLAZGOS. — En la Policía Municipal y para las personas que acrediten ser sus propietarios, se encuentran depositados los siguientes objetos:

Cuatro monederos con dinero, un paraguas de señora y otro de caballero, un rosario, una medalla con cadena, un alfiler de señora, una chaqueta de niño, un par de gafas con funda y una bicicleta.

Durante la pasada quincena han sido entregados un bolso de señora, un paraguas de niña y una bicicleta, depositados por don Gregorio López, el taxista número 38 y José Francisco Marrón, a los que acreditaron ser sus propietarios don Ignacio Santamaría, doña Blanca González y don Valentín Díez.

*ALCALDIA*

MULTAS. — Por esta Alcaldía y durante la pasada quincena han sido sancionados con multas de quinientas pesetas por expender leche a granel los industriales lecheros siguientes:

Nicolás Gutiérrez Fernández, domiciliado en carretera de Quintanadueñas; Juan Díez Diego, domiciliado en ventorro de Madrejuana; Serafín Calleja Ortiz, domiciliado en carretera de Quintanadueñas, s/n. y Raimundo Mantecón Ortiz, domiciliado en barrio de Villalonquéjar.

**AUDIENCIA TERRITORIAL**

SEÑALAMIENTOS PARA HOY (Sala de lo civil).— Pleito de menor cuantía, procedente del Juzgado de Primera Instancia de Vitoria, número uno, seguido por don Patricio Yarritu Angulo, con don Gregorio Ignacio Vadillo Fernández.

Juicio ejecutivo, procedente del Juzgado de Prinmera Instancia de Bilbao, número 3, seguido por Hierros Arbulo, S. A., con don Alfonso Prieto Rivas.

Pleito de arrendamientos rústicos, procedente del Juzgado de Primera Instancia de Santoña, seguido por don Angel Gómez Villanueva con don Alberto Gómez Gómez.

UN MAGNIFICO AUTOMOVIL REGALA A SUS CLIENTES
¡Compre y suerte!..
moban MUEBLES

CINE GOYA
LOCAL REFRIGERADO
HOY
UN ESTRENO DE APASIONANTE ACCION
El constante peligro, la guerra, la emboscada y la muerte, son su vida

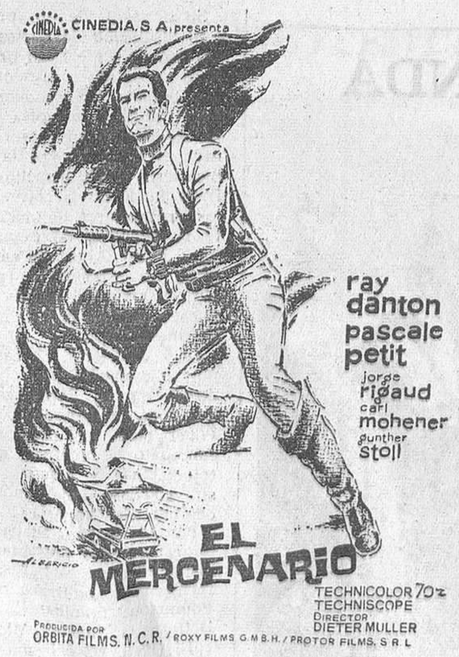


En su profesión no cabe el error... el más pequeño descuido significa la muerte.
Enu maravilloso sistema TODD-AO
Horario: 5'30, 7'45, 10'45
(Mayores 18 años).

Un gangster cabecilla de una banda en América, llega a Roma, ya poderoso y avasallando cuanto se le pone por delante.
Una familia de hermanos valientes y decididos le presentan batalla y luchan a brazo partido contra sus atropellos... hasta que le hacen morder el polvo.

EN EASTMANCOLOR y CINEMASCOPE
VEA ESTE VERIDICO EPISODIO MAÑANA
Como extraordinario estreno reunión de sociedad
EN EL GRAN TEATRO

COLISEO HOY
¡FABULOSO!
OTRO PROGRAMA CUMBRE
GRANDIOSO ESTRENO que le dejará una huella imborrable
ASESINATO EN MANHATTAN
con George Nader (Jerry Cotton)
Un célebre agente del F. B. I. se enfrenta a una peligrosa banda que siembra el pánico entre los comerciantes de Nueva York.
Y
LA PELICULA POR TODOS DESEADA
— CON —
PACO CAMINO
La verdadera esencia del arte taurino en su primer film.
FRAY TORERO
con ANTONIO GARISA
Un argumento que cautiva. Pleno de humor y regocijo.
PARA TODOS LOS PUBLICOS

HOY 7,45 tarde y 11 noche GRAN TEATRO UNICO DIA DE ACTUACION
Antonio Machín - Pepe MAIRENA - ANGELILLO

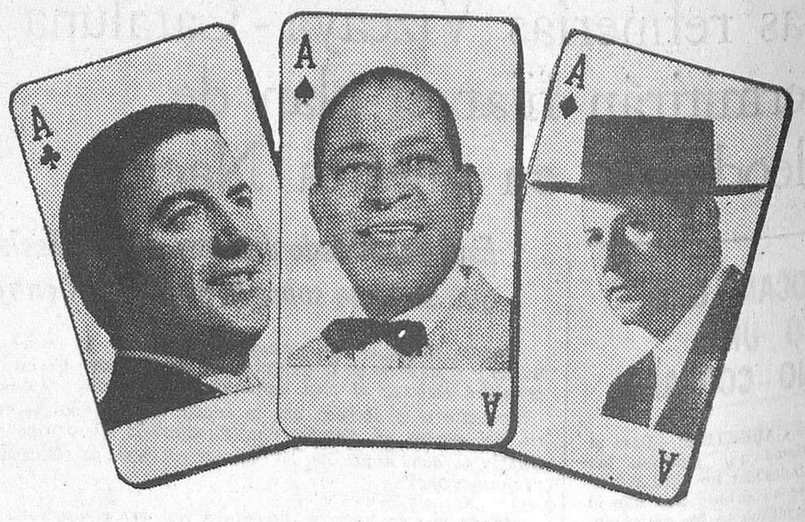

CON EL FABULOSO SUPER-ESPECTACULO «TRIO DE ASES»
Y EL MAS EXTRAORDINARIO DESFILE DE ATRACCIONES INTERNACIONALES
¡UN VERDADERO ALARDE ESPECTACULAR! ¡SENSACIONAL! ¡MARAVILLOSO! — BUTACAS DESDE 40 PTAS. — (Mayores 18 años)

M.E.C.D. 2017

# ALAN POHER, LA SEGUNDA CARTA DE LAS ELECCIONES PRESIDENCIALES FRANCESAS

- ¿Espera el momento oportuno para dar la batalla a sus actuales contrincantes?
- Tiene 60 años y nació en Ablon-Sur Seine de familia privilegiada
- Entre sus títulos universitarios figuran los de ingeniero de minas y licenciado en Derecho
- Fue elegido senador en 1959 y secretario de Marina en el gabinete de Félix Gallard

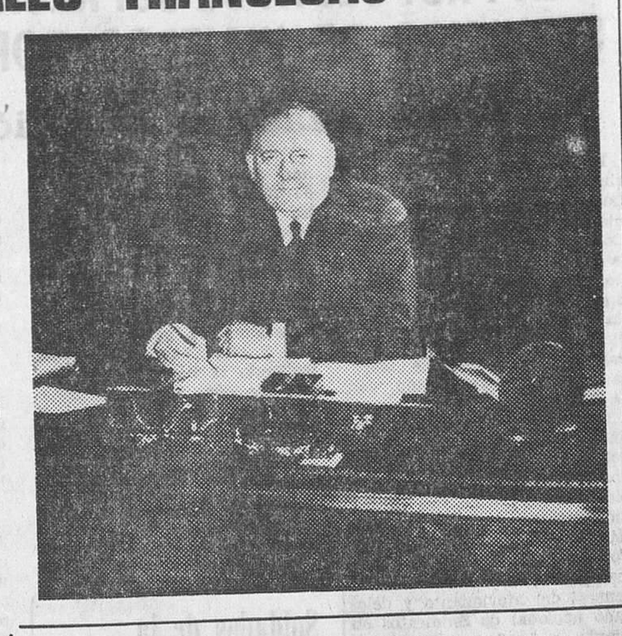

«Sabed que soy un hombre de unión y de conciliación, y que haré todo lo posible para no decepcionar». Estas fueron las palabras de salutación que Alain Poher pronunció desde el sillón presidencial al Senado de Francia, una vez que se le otorgó el cetro del mismo.

Palabras que fueron mágicas, pues desde entonces las relaciones entre el Senado y la Presidencia de la República mejoraron, ya que el general De Gaulle se había negado anteriormente a tratar con el anterior presidente, el mulato Gaston de Monnerville. El general De Gaulle, después de que Poheer pronunció estas palabras, invitó al Elíseo al morador del palacio de Luxemburgo, cosa que no había conseguido en todo el espacio de su mandato su antecesor.

Puede afirmarse que a partir de este momento la carrera política de Poher comienza a elevarse, y hay una influencia en torno a la Presidencia de la República, que lo señala como un nuevo punto de apoyo en el que De Gaulle recogió de una vez un consejo. Pero nadie sospechaba que Poher estuviera llamado a ser futuro presidente de la República Francesa. Ni en su país era considerado por la opinión pública como un candidato de ascenso por encima del lugar que ya ocupaba. Poher en todas las embajadas era un segundón con mucha pólvora política gastada, y todo parecía indicar que su edad y méritos habían dado todo lo que poseía.

### APOYO CENTRISTA :—: :—: :—:

¿Quién podría pensar que un hombre harto conocido y visto en su país, iba a arrastrar ante las nuevas elecciones presidenciales a los sectores moderados de la coalición centrista? Cierto es que estos mismos, fueron quienes le situaron en el Senado, concediéndole 135 votos, restándoles oportunidad a sus contrincantes Pierre Gere que obtuvo 107, así como al comunista George Gogniot que se estancó en 22. Pero la historia parece repetirse y los que ayer izaron a Poher, serán posiblemente quienes le arropen para ocupar el puesto que De Gaulle ha dejado vacío.

Las posibilidades de Poher son infinitas. Por ahora le alienta Couve de Murville, voz de más resonancia actual en la política francesa, y aunque Poher no parece decidirse hay un rumor que se agranda más cada día.

Nadie puede negar que la experiencia político - económica del llamado a ser nuevo líder es fuerte y de una consistencia a toda prueba..., ¿pero quién es Alain Poher?

### EXPERIENCIA POLITICO ECONOMICA :—: :—: :—:

Si al hombre se le conoce a través de sus méritos y obras, aquí está Poher: Ingeniero civil de Minas, Licenciado en Derecho, diplomado por la Escuela Libre en Ciencias Políticas y Económicas. Fue nombrado en 1946, a la edad de treinta y siete años, administrador civil del Gabinete de Casos Excepcionales, que dirigía Robert Schuman. Más tarde, secretario general y ministro de Finanzas, canciller de la República del Sena-Oise. Nuevamente en 1948 es nombrado gerente de Schuman. Dentro del Gobierno fue nombrado secretario general de Estado y Finanzas, y también comisario general de Asuntos Alemanes y Austríacos.

A lo largo de su carrera política, Poher ha sido representante de diversas comisiones en las asambleas comunes de Carbón-Acero. También fue nombrado senador en el año 1952. Ya dentro del Ejército, una vez abandonado su senado en la Comisión de Estrasburgo, fue secretario general de Estado de la Marina francesa en el Gabinete de Félix Gallard. Otra vez en el plano meramente civil, es nombrado miembro del Gabinete europeo del Parlamento, en donde llega a ocupar, en el año 1966, el cargo de presidente del Parlamento, que representó hasta el mes de Marzo pasado. Anteriormente había representado en el citado Parlamento al grupo cristiano - demócrata.

Alain Poher es también vicepresidente de la Asociación Popular de departamentos y casos municipales. Fue miembro del Movimiento Republicano Popular desde 1954 hasta 1957.

Al presidente interino de la República le apoyan para su candidatura hombres del prestigio de Duhamel y Pinay. El es el paladín actual en la agitada Francia, del reformismo moderado. Lecanuet le ha ofrecido sus votos, pero el viejo mastín de la política interior del ya abatido De Gaulle juega su baza de tranquilidad y calma demostrando poca ambición al no decidirse plenamente todavía a presentar su candidatura.

### APOYO POPULAR :—: :—:

El hombre que en 1965 ante el Comité nacional del M.R.P.M. preconizó una sola unidad monetaria para Europa, se mueve con tranquilidad y halago en torno al nuevo giro que la política francesa ha de emprender. Tiene 60 años, nació en Ablon-Sur Seine (Valle del Marne), de extracción privilegiada.

Poher ha mandado a su esposa con unos amigos a las Islas Canarias, al parecer para evitarse el peso de los flahs y declaraciones a la Prensa parisina. Mientras, él hace su poker de indecisión, dejando que toda Francia comente su candidatura, y se sitúa en las mejores condiciones del juego político, para hacer a última hora su ya inminente y segura entrada electoral, empujada por las derechas francesas con todas las fuerzas de que puedan disponer.

Hasta Pompidou, su principal oponente en la liza electoral, parece que en un momento dado entregaría sus votos a Alain Poher, principal asidero de los centristas franceses que temen el voto de los jóvenes. — (Hispania Press).

JUAN VILLARIN


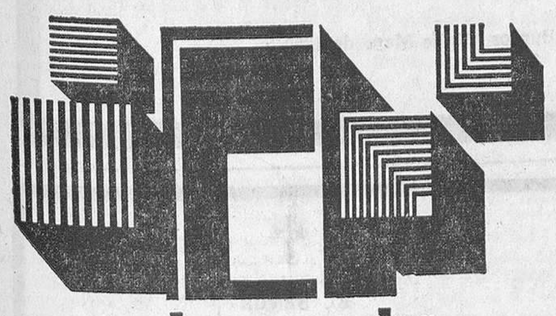

suelos y paredes para su hogar

Suelos: sintasol, ceflex, flexol
Paredes: sintamur

Limpios, confortables, higiénicos decorativos y resistentes.

fabricados por CEPLASTICA apart 200 Bilbao

vealos en:

DISTRIBUIDOR OFICIAL
HIJOS DE RIU, S.L.
General Mola, 9 - Tel. 20 17 49
BURGOS


# LA JUNTA GENERAL DEL BANCO CENTRAL

## La Banca se halla al servicio del desarrollo de la Nación.-La liquidez, solidez y expansión son las características más importantes del Banco Central

### Interesantísimo informe del Consejero-Director General.- Brillante intervención de don Ignacio Villalonga

«Contra los que opinan que las sociedades bancarias son instrumentos que solamente generan beneficios para el capital, y contra los que mantienen que el trabajo es elemento único y decisivo de la producción, creo que la base fundamental stá en la Empresa, como conjunción de la técnica, el trabajo y el ahorro, al servicio de un objetivo mucho más amplio y superior, que es el desarrollo de toda la comunidad», dijo el Director General del Banco Central señor Escámez, en su documentado informe, que ofreció a la Junta General celebrada el pasado día 10, presidida don don Ignacio Villalonga.

**INFORME DEL CONSEJERO-DIRECTOR GENERAL**

El señor Escámez empezó señalando la satisfacción del Consejo por celebrar la Asamblea en el complejo construído en Pinar del Rey-Hortaleza y que evidencia la expansión del Banco, que conmemora sus Bodas de Oro en el próximo Diciembre, destacando la gran labor realizada por don Ignacio Villalonga.

A continuación, manifestó que los depósitos de la clientela, o sea, cuentas corrientes, de ahorro y a plazo, se han incrementado en 12.273 millones de pesetas, alcanzando un total de 92.059 millones de pesetas, con un incremento del 15,38 por 100 sobre el año 1967. El número de depositantes supera los 2.400.000, con 152.000 aproximadamente, más que el año anterior. Considerando esta cifra en relación con la población activa del país, representa el 19,5 por 100.

Pasó seguidamente a analizar las inversiones, exponiendo que las financiaciones que el Banco facilita a su clientela se reflejan, de modo principal, en dos grandes epígrafes del Balance: Cartera de efectos y Créditos, que en conjunto señalan un alza de 9.300 millones de pesetas, alcanzando la suma total de 68.243 millones, de los cuales el 65,71 por 100 está representado por descuentos comerciales, cifra muy expresiva que determina la especialización comercial que mantiene la Entidad desde hace varios años. Las operaciones nuevas de crédito concedidas durante el ejercicio se elevan a más de 103.000, por valor de 35.518 millones de pesetas.

En cuanto a la distribución de los créditos fue la siguiente: a la agricultura, ganadería, silvicultura y pesca, el 25 por 100; a la industria, minería, energía, obras públicas y edificación, el 51 por 100; y a transportes, comercio y servicios, el 24 por 100. Añadió que teniendo en cuenta la estructura del II Plan de Desarrollo que da preferencia al sector agrícola y ganadero, el Banco proseguirá con idéntico espíritu de colaboración que siempre ha mostrado, cooperando a la expansión de esta actividad.

Posteriormente, resaltó la excelente línea competitiva que la Banca española mantiene con respecto a los países más importantes del mundo occidental, ofreciendo a este respecto interesantes datos numéricos e indicando que, por consiguiente, estamos en perfectas condiciones para competir con la Banca internacional y que si algún día entráramos en el Mercado Común, las empresas bancarias españolas se verían beneficiadas por la apertura de un mayor campo de posibilidades.

Después de aludir a la modificación del porcentaje de Fondos Públicos que los Bancos deben mantener en relación con sus recursos ajenos, señaló que la Entidad había incrementado la Cartera de Fondos Públicos en 4.940 millones de pesetas, que considerado sobre el aumento de los depósitos del año, representa el 40,25 por 100, cifra que el Estado ha detraído de los fondos recibidos de nuestra clientela para atender a las necesidades del crédito oficial.

El Departamento Extranjero presenta un espectacular desarrollo, ya que de los 16.000 millones de pesetas y 166.500 operaciones en 1960, se ha pasado a 227.370 millones de pesetas y 913.000 operaciones en 1968.

Destacó la profunda acción de penetración en Hispanoamérica, a través del Banco Popular Argentino, cuyos recursos ajenos se elevan a 37.000 millones de pesos argentinos y los propios a 2.656 millones de pesos.

En lo que respecta al Servicio de Valores, se han movilizado por cuenta de la clientela 27.200 millones de pesetas en operaciones de compra-venta y suscripción de valores, con un incremento del 40,75 por 100 sobre la cifra del año anterior. Se está procurando introducir en Bolsa valores de Sociedades importantes con una adecuada rentabilidad.

En cuanto al capital, de 41.000 accionistas a finales de 1968, se ha pasado, en estos momentos, a cerca de los 50.000, que demuestra la confianza y popularidad del Banco, ya que el número de accionistas en 1960 era tan sólo de 9.945. El 83,15 por 100 de los accionistas son tenedores de menos de 100 acciones; el 70,74 por 100 no supera las 50, y el 93,45 por 100 son titulares de menos de 250 acciones, lo que prueba que en nuestro Banco participa, fundamentalmente, el ahorro medio y modesto.

Prosiguió su informe refiriéndose a la expansión del Banco, con la instalación de nuevas Oficinas y adquisición del Banco Agrícola de Aragón, habiéndose solicitado, en el presente ejercicio, autorización para absorber los negocios del Banco de Tolosa.

Aludió al asesoramiento que presta el Departamento Financiero en beneficio de la clientela, a los avances de la mecanización, a la incorporación a la Universidad, con amplias becas, de empleados jóvenes y a la apertura del Banco a la Universidad, para integrar en su Organización nuevos valores.

Hizo referencia a las mejoras de carácter social otorgadas al personal, resaltando la colaboración que éste presta al Banco, poniendo de manifiesto su celo en el cumplimiento del deber.

Terminó su intervención manifestando que había subrayado, en su exposición, las características más destacadas de la Entidad: liquidez, solidez y desarrollo, que conjugadas armónicamente presentan esta imagen de potencialidad económica que es hoy el Banco Central, diversificada en sus numerosas e importantes inversiones, que se distribuyen en todos los sectores económicos del país.

Finalmente, tuvo palabras de agradecimiento a la gran masa de clientes y a los accionistas por su apoyo y colaboración.

El informe del señor Escámez fue muy aplaudido por todos los asistentes.

**INTERVENCION DEL PRESIDENTE**

Después de elogiar el excelente informe ofrecido a la Junta por el Director General, don Ignacio Villalonga puso de manifiesto la importancia del complejo inmobiliario donde se celebraba la Junta, en el que se han construído 364 hermosas viviendas para sus empleados, en condiciones muy ventajosas y ofreciéndoles facilidades de pago en 20 años al 3 por 100, correspondiendo de este modo a la adhesión y lealtad que, en todo momento, demuestra el personal. Expuso que en el edificio donde se celebraba la Junta, se están montando las más modernas máquinas electrónicas y se centraliza el depósito y manipulación de los títulos de Cartera, así como otros importantes Servicios.

Se refirió a la selección y formación del personal, añadiendo que estimaba que era el primer Banco que en España y en los países latinos, en que el crédito comercial se basa en la letra de cambio, ha logrado mecanizar por completo electrónicamente la Cartera Comercial.

Con respecto al cincuentenario de la fundación de la Entidad, dijo que en 1940, cuando se hizo cargo con algunos compañeros de la Gerencia del Banco, el capital era de 60 millones, mientras que ahora se eleva a 2.800 millones; las Reservas han pasado de 23 millones a 4.475, además de otras latentes que suponen muchos millones más. Los fondos ajenos de 588 millones en aquella fecha superan actualmente los 92.000 millones de pesetas y de 154 Sucursales y Agencias, se ha elevado su número a más de 500, extendidas por toda el área nacional, contando, asimismo, con una importante participación en un gran Banco de la República Argentina. Las acciones que se cotizaban al 70 por 100, lo hacen hoy a un tipo superior a 1.400 por 100.

Terminó señalando que para celebrar el cincuentenario se solicitará autorización para ofrecer una sustancial suscripción de acciones, a la par, que entrarán a participar en los beneficios sociales desde el 1.º de Enero siguiente.

Finalizó elogiando a sus excelentes colaboradores, especialmente al Director General y a su brillante Estado Mayor, saludando a las accionistas y agradeciendo a todos su adhesión y ayuda.

La Memoria inserta un amplio resumen de la economía internacional y nacional, y analiza las principales partidas del Balance y cuenta de Pérdidas y Ganancias. El beneficio total repartible ha sido de 1.350,8 millones de pesetas, destinándose a dividendo 359,7 millones de pesetas, que es el máximo autorizado por la Ley.

Todas las propuestas del Consejo fueron aprobadas por aclamación.

Lea DIARIO DE BURGOS


Muebles de oficina metálicos y ligneos, en

muebles evelio

VITORIA, 56... 58, 60, 62


# MUNDO ECONOMICO Y FINANCIERO

## ABUNDANCIA DE INVERSIONES NORTEAMERICANAS EN ESPAÑA

- Posee mayores intereses que los demás países del Mundo juntos incluídos los del Mercado Común
- Se pone en marcha la acción concertada en la construcción naval
- Impulso a la exportación de la conserva de albaricoque

Madrid.— (Crónica económica exclusiva de la Agencia LOGOS).— La United Europe Management Consultants ha publicado un interesante estudio, que es una recopilación sobre las inversiones extranjeras en España. De él merece destacar la conclusión de que de las 200 empresas industriales norteamericanas estudiadas, 92 tiene 101 filiales en España, y de ellas 61 lo son con participación mayoritaria. Por el contrario, de las 200 empresas pertenecientes a los distintos países fuera de los Estados Unidos, sólo 50 tienen en España filiales, hasta el número de 72, y de ellas 42 lo son con participación mayoritaria. Ello demuestra que los Estados Unidos tienen en España una mayor participación económica y poseen mayores intereses que los restantes países del Mundo juntos, incluídos los del Mercado Común, que ocupan el segundo lugar. Es un interesante trabajo que, sin aportar nada nuevo, sistematiza de forma sumamente útil e interesante la presencia de capital extranjero en España.

### REESTRUCTURACION DE LA CONSTRUCCION NAVAL :—: :—:

En los últimos días la acción concertada para la construcción naval parece que se ha puesto en marcha con la firma de las primeras actas, de concierto por parte de Astano y por parte de la Unión Naval de Levante. Es interesante destacar en cuanto a Astano, la ampliación de un dique para construir hasta 325.000 toneladas y el compromiso de no construir buques menores de toneladas 50.000, con lo cual vamos directamente a una especialización. Queda aún la parte más difícil, que es el concierto de la gran fusión Astilleros de Cádiz - Euskalduna - Construcción Naval y el problema de los astilleros de Galicia. Pero es bueno aprovechar precisamente ahora en que la cartera de pedidos es tan elevada, para acometer esta necesaria reestructuración.

### PARA EVITAR LOS MINIFUNDIOS EXPORTADORES :—: :—:

El Ministerio de Comercio sigue acometiendo sistemáticamente la creacón de registros especiales de exportadores y la concesión de cartas de exportador sectoriales, Ahora es el de la conserva de albaricoque donde se fijan unas cantidades mínimas de 250 toneladas exportadas para tener derecho a figurar en este registro. Efectivamente, es necesario evitar los minifundios exportadores, pero cada vez que ocurre esto cabe preguntarse si con sólo estas medidas basta para alcanzar el objetivo deseado.

### PREPONDERANCIA DE LOS GRUPOS :—: :—:

Ante las abundantes necesidades de capital para la realización de los plazos financieros de las grandes empresas, se van configurando nuevos grupos financieros que tienen la especial característica de lo que en agricultura se podría llamar "del productor a consumidor". Son empresas, por ejemplo, que se dedican a la construcción y entonces se observa que una empresa filial adquiere los terrenos, una segunda es la que realiza los planes, una tercera la que organiza la construcción, y una cuarta es la que realiza las ventas. Por otra parte, si hay accionistas interesaría aclarar cuáles son las inter-relaciones y por qué las exclusivas y qué beneficio ello otorga al accionista principal. Si no hay accionistas particulares, también cabe pensar que esta estructura tiende a una clara configuración fiscal, y preguntarse si es buena para lo economía esta evolución.

MANUEL DE ORIA


NUESTROS TELEFONOS:
Administración: 207148
Redacción: 201280.


## LA SEMANA EN LA BOLSA

Por DOSES

En la semana bursátil que acaba de terminar las sesiones se dividieron acogiéndose a dos tendencias completamente opuestas: las dos primeras de fuerte predominio vendedor y las restantes, tras una recuperación apuntada al cierre del jueves, con mayoría positiva.

En los resultados del martes destacan las subidas del Banco de Fomento y Seat, con cuantía de 10 y 20 enteros, respectivamente, y las bajas entre 10 y 15 puntos de Central, Hispano y Valencia. Del resto de los corros el balance fue ampliamente negativo en eléctricas, alimentación, mineras, transportes y comercio. Unicamente las químicas, siderúrgicas y teléfonos tuvieron mejoras. El miércoles siguió dentro de idéntica tendencia, con las excepciones del recrudecimiento en el número y la cuantía de los apuntes negativos en el sector bancario, la aparición de realizaciones en químicas y siderúrgicas y la mejoría en los dos primeros grupos eléctricos y en las constructoras.

El cambio en el tono general se produce en la sesión correspondiente al jueves que, si bien en su transcurso y en los apuntes que figuraban en el cuadro no lo demostraban demasiado, registró una excelente disposición al cierre. En esa mañana, se produjeron recuperaciones en Hispano, Nansa, Viesgo y Ponferrada, valores que en días precedentes tuvieron importantes cesiones. En el corro eléctrico, se unen las dos Fecsas, al movimiento alcista que se generaliza en el grupo. En los sectores de construcción, químicas, siderúrgicas y teléfonos, aparece abundante papel realizador desmereciendo los cambios de Portland Valderrivas, Energías, Española de Petróleos, Altos Hornos, Material, Nueva Montaña y Telefónica. Igualmente, los transportes y los seguros sufrieron pérdidas en la mañana.

Llego el final de la semana con una sesión cuyo balance fue mucho más positivo debido, principalmente a la reanimación producida en el sector bancario donde, como ya anunciaba la posición tomada por el dinero al cierre precedente, se anotaron importantes plusvalías en Banesto, Central y Fomento, mientras Hispano no operó por falta de papel. Las constructoras encabezadas por Dragados, arrojaron igualmente importantes ganancias.

En nuestro cuadro de valores merece destacarse 15 alzas, 21 desmerecen y 7 que mantienen su nivel precedente.

(ACTUAL PRESS

## BOLSA DE MADRID

### CUADRO DE VALORES

| | Viernes 2-V-69 | Viernes 9-V-69 | Diferencias |
|---|---|---|---|
| **BANCOS** | | | |
| Banesto | 1.100,00 | 1.110,00 | + 10,00 |
| Central | 1.425,00 | 1.418,00 | — 7,00 |
| Exterior | 638,00 | 641,00 | + 3,00 |
| Hispano | 1.139,00 | 1.114,00 | — 15,00 |
| Ibérico | 913,00 | 915,00 | + 2,00 |
| Mercantil | 892,00 | 890,00 | — 2,00 |
| Popular | 1.105,00 | 1.090,00 | — 15,00 |
| Rural | 445,00 | 445,00 | = |
| **ELECTRICOS** | | | |
| Fecsa G. | 283,00 | 284,00 | + 1,00 |
| Fenosa | 184,00 | 181 ,00 | — 3,00 |
| Hidrola | 245,75 | 241,75 | — 4,00 |
| H. Cantábrico | 187,00 | 187,00 | = |
| Iberduero | 332,00 | 333,00 | + 1,00 |
| Leonesas | 98,00 | 94,00 | — 4,00 |
| Reu. de Zaragoza | 110,00 | 110,00 | = |
| Sevillana | 251,00 | 250,75 | — 0,25 |
| U. E. M. | 192,00 | 196,00 | + 4,00 |
| Viesgo | 227,50 | 227,00 | — 0,50 |
| **ALIMENTACION** | | | |
| Azucarera | 144,00 | 148,00 | + 4,00 |
| Ebro | 909,00 | 902,00 | — 7,00 |
| El Aguila | 302,50 | 301,00 | — 1,50 |
| **CONSTRUCCION** | | | |
| Dragados | 805,00 | 675,00 | — 130,00 |
| Encinar | 194,00 | 208,00 | + 14,00 |
| Metropolitana | 307,00 | 308,00 | + 1,00 |
| Urbis | 349,00 | 349,00 | = |
| Vallehermoso | 272,00 | 277,00 | + 5,00 |
| **MINERAS** | | | |
| Duro Felguera | 88,00 | 84,00 | — 4,00 |
| Ponferrada | 251,00 | 252,00 | + 1,00 |
| Río Tinto | 285,00 | 280,00 | — 5,00 |
| **SIDERURGICAS** | | | |
| Altos Hornos | 88,00 | 87,00 | — 1,00 |
| Auxiliar de FFCC. | 93,00 | 95,00 | + 2,00 |
| Material y C. | 105,00 | 99,00 | — 6,00 |
| Santa Ana | 127,00 | 133,00 | + 6,00 |
| Seat | 595,00 | 590,00 | — 5,00 |
| **QUIMICAS** | | | |
| Esp. de Petróleos | 672,00 | 665,00 | — 7,00 |
| Explosivos | 345,00 | 339,50 | — 5,50 |
| Hidro-Nitro | 70,00 | 70,00 | = |
| Unquinesa | 247,00 | 247,00 | = |
| **VARIAS** | | | |
| Campsa | 218,00 | 220,00 | + 2,00 |
| Metro | 221,00 | 212,00 | — 9,00 |
| Sniace | 136,00 | 134,00 | — 2,00 |
| Telefónica | 234,50 | 238,25 | + 3,75 |
| Unión y Fénix | 1.400,00 | 1.400,00 | = |


NUESTROS TELEFONOS:
REDACCION: 20 12 80
ADMINISTRACION: 20 71 48



VETERINARIO

Solicita importante granja de reproducción de gallinas de puesta.

FUNCIONES:
— Dirección técnica.
— Planificación de granjas reproductoras.
— Organización de granjas de crianza.
— Asesoramiento técnico a clientes.

EXIGIMOS:
— Experiencia en manejo de reproductoras.
— Amplios conocimientos en incubación.
— Dotes de organización.
— Dinamismo e iniciativa.
— Residencia en Alava.
— Ocupar su puesto inmediatamente.

OFRECEMOS:
— Consideraremos cualquier exigencia de remuneración según aptitudes.
— Trabajo de gran interés vocacional.
— Dirigir las fases de reproducción de acuerdo con las más modernas técnicas en este campo.

Dirigir las solicitudes a mano, indicando edad, estado, domicilio, teléfono, estudios efectuados, experiencia profesional y remuneración anual deseada a AURMAN, S. A. Apartado de Correos 1.488. Referencia número 1.313. BILBAO. ABSOLUTA RESERVA A COLOCADOS.


M.E.C.D. 2017

# MAS NOTICIAS LOCALES

(Viene de segunda pág.)

apreciadas herida contusa en región superciliar derecha, otra en parietal izquierdo y ligera conmoción cerebral, de pronóstico reservado.

—Ayer sufrieron una caída de la motocicleta que montaban, el matrimonio formado por Benito Ahedo Ruiz y Purificación Simón García, ambos domiciliados en calle Hospital de los Ciegos, número 1. Ingresaron en la Casa de Socorro, cuyos facultativos apreciaron al señor Ahedo heridas contusas en cara y cabeza con grandes hematomas, de carácter grave. La esposa sufre heridas generalizadas en frente, cara y manos, de pronóstico menos grave. Los dos pasaron a la Residencia Sanitaria «General Yagüe».


NOVIOS

15 días Palma ..... 3.950 Ptas.
—★—
15 días Canarias ..... 7.050 »
—★—
15 días Costa Brava. 6.400 »
—★—
15 días Costa Sol ... 4.800 »
—★—
15 días Italia ..... 7.200 »

VIAJES MELIA



GALICIA Y NORTE DE ESPAÑA

SIETE DIAS DE DURACION

LA GUARDIA - VIGO - SANTIAGO - LA CORUÑA - OVIEDO - GIJON y SANTANDER

SALIDA 16 DE JUNIO

Transporte autopullman Hoteles 2.ª categoría.

Precio todo comprendido 3.650 PESETAS

VIAJES ARALAR

Calera, 5. Telf. 202053 (Grupo A. Tit. 128)


NIÑO HERIDO POR UNA PERDIGONADA.— Alrededor de las nueve de la noche de ayer, ingresó en la Residencia Sanitaria el niño de 13 años, Luis Angel Alonso Mansilla, con domicilio en la calle Alfonso XI (60 viviendas, Gamonal). El pequeño recibió una perdigonada en la cabeza al dispararse una escopeta de aire comprimido a uno de sus compañeros.

Angel fue intervenido quirúrgicamente, siéndole extraído el perdigón y quedando internado en el centro clínico.


VACACIONES VERANEOS

COSTA DEL SOL

Salidas quincenales desde Burgos.

Precio: desde 3.550 pesetas.

Informes y reserva en

Viajes Vincit, S. A.

A.G.A. tit. 12

Avda. Generalísimo, 5

Teléfonos 204622 y 205740, extensión 513



Ayudante técnico sanitario

SE PRECISA

PARA LABORATORIO

Informes: Publicidad Alas. Almirante Bonifaz, 3-3.º BURGOS.

(R. O. C. núm. 639)


BODAS DE ORO MATRIMONIALES. — El sábado pasado en la parroquia de San Cristóbal, de Quintanar de la Sierra, celebraron sus bodas de oro, don Angel Olalla Ureta, comandante de Ingenieros, retirado, de 78 años y doña Casimira Rodríguez Peña, de 74.

La ceremonia, que bendijo el párroco don Emilio San Román fue seguida de una comida en el «Hostal Domingo».

Como asistentes y padrinos del acto, estuvieron sus hijos, Francisco (capitán de Ingenieros), Angelines, Angel (capitán de Ingenieros) y Juan José; hermano, Mariano; nietos, Francisco Angel y María Angeles; hijos políticos, Elena Fernández, Blanca Barón y Violeta Antolín; hermana política, Agueda Martínez y además hasta un total de diez nietos, 40 sobrinos y muchas amistades de la familia.


SE NECESITAN APRENDICES

DE 14 A 16 AÑOS

SOBRINOS DE VALENTIN MARCOS

Santander, 2. Telf. 200138

(R. O. C. núm. 660)



EXCURSIONES

de uno, dos y cuatro días

A MADRID

Fiestas de San Isidro

Partido de fútbol

RAYO VALLECANO BURGOS, C. F.

Salidas, días 15, 17 y 18

Regreso, día 18

A CALERUEGA Y PEÑARANDA DE DUERO

Fiestas patronales

Salida, día 18

Viajes CAMPEADOR

Agencia G. B. n.º 139

Int. de Viajes Lugar, S. A.

Laín Calvo, 20 - Telf. 200347


CAIDA. — A consecuencia de una caída recibió asistencia en la Casa de Socorro, Frumencio Fuente González, de 60 años, casado, sastre, con domicilio en calle Laín Calvo, número 3. Los facultativos de dicho Centro le apreciaron probable fractura de rodilla derecha, reservándose el pronóstico.


REBOBINADO DE MOTORES EN EL DIA

Personal especializado.

Precios muy interesantes.

ELECTRO-MART

General Mola, 25


ANCIANO ATROPELLADO Y MUERTO POR UN TRACTOR. A las diez de la mañana de ayer y en el casco urbano de Melgar de Fernamental, fue alcanzado por una máquina tractor-pala, don Nemesio León González, de 73 años, quien resultó con heridas gravísimas, falleciendo instantes después. Conducía la máquina, Juan Cruz Diez Palacios, de 27 años. Fuerzas de la Guardio Civil practicaron diligencias.


Viajes SAYCA

A MADRID

SAN ISIDRO

Salida, día 14, ocho tarde. — Regreso, día 15, diez noche.

A MADRID

FUTBOL

R. VALLECANO-BURGOS

Salidas, días 17 y 18.— Regreso, día 18.

A. G. B. número 136. Inter Alhambra, calle Moneda, 18, teléfono 205740-590.



SE NECESITAN PEONES

EDAD: 25 A 35 AÑOS

La Cervecera del Norte, S. A. Sedano, 6

(R. O. C. núm. 662)


PETICION DE MANO. — Por don Teodoro Santaolalla Crespo y señora y para su hijo Teodoro, fue pedida, en la tarde del domingo a don Félix Ortúñez Ortega y señora, la mano de su encantadora hija Pili.

Los novios se cruzaron delicados obsequios. La boda se celebrará en el próximo mes de Junio.


PELUQUERIA MARIA VICTORIA

de AVELLANOS NUM. 4

SE TRASLADA

a CASILLAS NUM. 13


PLIEGO A UNA SUBASTA. Un pliego se ha presentado en la Casa Consitorial a la subasta para enajenación de una parcela propiedad municipal, con una superficie de 12.505 metros cuadrados, en la carretera de Valladolid, para construir un matadero lo que, de llevarse a cabo, permitiría la clausura y desaparición del actual en la zona de los Vadillos.

NOMBRAMIENTO Y GALARDON. — Ha sido nombrado consejero local del Movimiento en Merindad de Valdeporres a don Jesús López Varona, a quien asimismo se le ha otorgado la Medalla de la Vieja Guardia.

Sea enhorabuena.

DELEGACION DE INVALIDOS CIVILES. — Convocadas becas para inválidos en régimen de internado para el curso escolar de 1969-70, además del tratamiento médico necesario para su rehabilitación, pueden pasarse por esta Delegación antes del día 25 del actual, para orientarle todos los inválidos que lo deseen comprendidos entre la edad de 12 a 16 años, tanto varones como mujeres.

## HA FALLECIDO D. EDUARDO CONDE MERINO

El pasado domingo, a la edad de 72 años y después de haber recibido los Santos Sacramentos y la Bendición Apostólica de Su Santidad, falleció nuestro estimado amigo el antiguo y conocido industrial burgalés, don Eduardo Conde Merino. El finado, que era persona muy estimada en la ciudad, desempeñó el cargo de jefe local del Movimiento y fue también concejal y teniente de alcalde del Ayuntamiento, a través de cuyos puestos, así como particularmente, mostró siempre un vivo y eficaz interés por los asuntos de Burgos.

Reciban su resignada esposa, hijos, nietos, hermanos y demás familiares el testimonio del más sentido pésame por tan irreparable pérdida y de forma muy especial su hijo político y también querido amigo, don José María Francés Gil, segundo teniente de alcalde del Ayuntamiento.

## VIDA RELIGIOSA

### SANTORAL

*SANTOS DE HOY:*

**Nuestra Señora del Rosario de Fátima. Ss. Roberto Belarmino, S. J., cr., dr., Juan Silenciero, Andrés Huberto Fournet, cfs., Mucio, pb., Gliceria, mrs.**

Misa de San Roberto Belarmino.— Blanco. — III cl.

*SANTOS DE MAÑANA:*

**Rogativas vigilia de la Ascensión. Ss.: Bonifacio, Poncio, Víctor, Corona, Justina, mrs.; Miguel Garicoits Fr.; María Domingo Mazzarello.**

Misa, de segunda clase y color blanco, de la rogativa. La misa que siga a la de rogativas será de segunda clase y color morado.

### CULTOS

NOVENA A SANTA RITA

**(Comienza mañana)**

Agustinas de la Madre de Dios.— Por la mañana, a las ocho, con misa y por la tarde, a las siete y media, con exposición, bendición, reserva, misa y adoración de la reliquia.

Capilla de la Divina Pastora.— A las ocho de la tarde.

Agustinas de Santa Dorotea.— Por la mañana a las ocho y por la tarde, a las siete y media.

## El arzobispo, en San Pedro de la Fuente

En la tarde de ayer, el arzobispo de la diócesis doctor García de Sierra, presidió una reunión de las asociaciones existentes en la parroquia de San Pedro de la Fuente, donde hoy, a las once, administrará el Sacramento de la Confirmación a los niños de la feligresía y a las ocho de la tarde, hará la visita pastoral.

# OPOSICION DE LA COMISION EJECUTIVA DEL CONSEJO PROVINCIAL SINDICAL A LA PROPUESTA DE SUPRESION DE VARIOS SERVICIOS DE VIAJEROS POR CARRETERA

## Fue analizada la situación del «Polo»

Presidida por el delegado provincial de Sindicatos, don José Luis Insausti, ha celebrado reunión la Comisión ejecutiva del Consejo sindical provincial, en la que han participado junto con los dirigentes ejecutivos, los presidentes y vicepresidentes de los Consejos provinciales Sindicales de empresarios y Trabajadores, actuando de secretario el de la Delegación, don Leopoldo Roldán.

La Comisión ejecutiva, después de examinar el informe del grupo de la O. I. T., en todos sus términos, manifestó su plena identificación con la opinión puesta recientemente de relieve en la última reunión del Consejo nacional de Trabajadores, por el ministro secretario general del Movimiento y delegado nacional de Sindicatos en cuanto a la buena impresión producida por dicho informe provisional, añadiendo la Comisión que estos puntos de vista representan por parte de la O. I. T., por vez primera al cabo de treinta años, un enfoque imparcial y exento de prejuicios de la situación laboral y sindical en nuestra Patria.

INFORME SOBRE EL "POLO" DE DESARROLLO INDUSTRIAL DE BURGOS

A continuación y conforme al orden del da, el vicesecretario de Ordenación Económica informó sobre la situación del Polo de esta capital desde el comienzo de su actividad hasta el 31 de Diciembre del año pasado y, asímismo, sobre los resultados del VI Concurso convocado por la Presidencia del Gobierno.

Sobre dicho informe tuvieron lugar una serie de intervenciones por parte de los componentes de la Comisión ejecutiva y a través de ellas fueron aclarados une serie de datos relativos a las empresas de nueva planta y volumen de sus ampliaciones desde la iniciación de esta actividad hasta el momento actual, y cifras en orden a inversiones y puestos de trabajo.

De su análisis se desprende un elevado porcentaje de empresas siderometalúrgicas y su adecuación correspondiente en cuanto a inversiones y puestos de trabajo, continuando con cifras bastante inferiores los sectores de alimentación, madera, químicas, textil y papel.

Fue analizado el resultado del último concurso, deduciéndose que los máximos beneficios han ido dirigidos a empresas de nueva planta incluídas en los sectores de ganadería, siderometalúrgica, químicas y textil, siguiéndolas con los máximos beneficios sin subvención las ampliaciones de empresas existentes en los sectores siderometalúrgicos, papel, construcción y vidrio, químicas y piel, pudiendo al mismo tiempo observarse que, salvo determinadas excepciones, se ha seguido la política de calificar a las empresas aún en las máximas de "A" y "B", sin subvención cuando se ha tratado de expedientes de ampliación.

A continuación y sobre este mismo tema confirmó la Comisión Ejecutiva la serie de medidas que se consideran esenciales para continuar en este año y sucesivos la política felizmente llevada a cabo hasta ahora de promoción de industrias.

INFORME SOBRE EL PLAN DE VIVIENDAS DE PROTECCION OFICIAL

El secretario técnico de la Obra Sindical del Hogar y Arquitectura actuó de ponente informando sobre el contenido de la Orden de 26 de Abril de 1969.

Fue examinado por los reunidos el número de viviendas asignado para el conjunto nacional en los tres grupos: primero, subvencionadas y de tercera categoría y, asímismo, respecto al cupo asignado a la provincia de Burgos, que asciende a la cantidad de seis mil quinientas viviendas, mil quinientas correspondientes al grupo primero y cinco mil al grupo segundo de subvencionadas.

IDENTIFICACION CON EL SINDICATO PROVINCIAL DE TRANSPORTES

Concluyó la reunión identificándose de manera unánime la Comisión ejecutiva del Consejo con el acuerdo adoptado el 6 de Mayo por el pleno de la Sección Económica del Sindicato provincial de Transportes respectc a su oposición a que se supriman los servicios regulares de viajeros por carretera de Madrid-San Sebastián, Madrid-Burgos y Aranda-Madrid.

## Soldados de la guarnición de Burgos en el rodaje del film «Oliverio Cromwell»

### Tiene lugar en Navarra

Mil quinientos soldados pertenecientes a distintas unidades de la sexta región militar colaboran como "extras" en el rodaje de la película "Oliverio Cromwell" cuya filmación de exteriores tiene lugar en la zona de la sierra navarra de Urbasa.

La productora inglesa recabó las oportunas ayudas de la autoridad militar y al dar ésta su consentimiento, ha hecho posible que intervengan tropas de la sexta región en el rodaje de dicha película sobre el histórico pesonaje revolucionario inglés, Cromwell, que en su tiempo (siglo XVI-XVII), se alzó contra la Corona y estableció un tribunal de justicia que condenó a muerte al Rey Carlos I y se erigió en protector de la República de Inglaterra.

De la guarnición de Burgos, han marchado 500 soldados que pertenecen a los regimientos de Infantería, Caballería y Artillería.

La filmación de "Oliverio Cromwell" exige un gran despliegue y movimiento de tropas, lo que ha motivado esta intervención de los soldados de Burgos y de otras zonas de la región.

## Convocatoria de los premios Empresa Modelo y Productor Ejemplar

### Igualmente han sido anunciados los de la Fundación sindical "Sanz Orrio"

Siguiendo tradicional costumbre, la Organización Sindical ha convocado los premios de Empresa Modelo y Productores Ejemplares.

Las Juntas Sociales y Económicas de los Sindicatos provinciales y los Consejos de Trabajadores y Empresarios, seleccionarán a los productores y empresas que reúnan más méritos y los expedientes serán enviados por el delegado provincial a la Vicesecretaría nacional de Ordenación Social, antes del día 1.º del próximo mes de Junio.

El daí 1.º de Junio finalizará también el plazo de presentación de propuestas para optar a los premios de la fundación sindical "Sanz Orrio".


Alfombras nacionales y extranjeras

muebles evelio

VITORIA, 56... 58, 60, 62


## «INDUSTRIAS Y MANUFACTURAS UGARA, S. A.» («INUGARA»)

### Convocatoria a Junta General Extraordinaria

**Por acuerdo del Consejo de Administración se convoca a los señores accionistas de esta Sociedad a Junta General Extraordinaria, que se celebrará en el domicilio social, calle Alcalde Martín Cobos, s/n. de la ciudad de Burgos, el día 9 de Junio de 1969, a las doce horas, en primera convocatoria para deliberar y acordar sobre el siguiente orden del día:**

**1.° — Cambio del nombre social, sustituyendo el de "INDUSTRIAS Y MANUFACTURAS UGARA, S. A." ("INUGARA") por el de "INUGARA Y ZUBIAGA, S. A.".**

**La segunda convocatoria, en su caso se celebrará, en el mismo domicilio y hora el día 10 de Junio de 1969.**

**Burgos a 12 de Mayo de 1969. — El presidente del Consejo de Administración, JUAN CRUZ ARANA ALONSO.**

✝

EL SEÑOR

## DON SERAPIO HERNANDO DEL RIO

**(Viudo de doña Dionisia del Río Gallo, de Tablada del Rudrón)**

Falleció ayer cristianamente, a los 84 años de edad

**(R. I. P.)**

**Sus resignados: hijos, Valeriano (ausente), Rufino, Pedro, Isabel, Tomás, José y Félix (ausente); hijos políticos, Zulema Espinosa (ausente), Emilia Vicario, Josefa del Río, Heliodoro Vegas, María Padilla y Rosa Ramos (ausente); hermano, don Tomás Hernando del Río (ausente), nietos, biznietos y demás familia**

SUPLICAN oraciones por el eterno descanso del alma del finado y ruegan la asistencia a las honras fúnebres que tendrán lugar HOY, MARTES, a las CUATRO Y MEDIA, en la iglesia parroquial de LA ANUNCIACION DE NUESTRA SEÑORA y acto seguido la conducción del cadáver al Cementerio de San José, actos de caridad por los que les expresan su gratitud.

Casa doliente: San Francisco, 135. LA FAMILIA NO RECIBE.

Burgos, 13 de Mayo de 1969.

✝

EL SEÑOR

## DON EDUARDO CONDE MERINO

Descansó en la Paz del Señor, el pasado día 11 del actual, a los 72 años de edad, confortado con los Santos Sacramentos y la Bendición de Su Santidad

**D. E. P.**

**Su resignada esposa, doña Adelaida Larrañaga de la Cuesta; hijos, doña María del Carmen, don José-María y María-Teresa (religiosa de la Asunción); hijos políticos, don José-María Francés Gil y doña María-Ignacia Calzada Diego; nietos; hermanos, doña María-Josefa (viuda de Barón), doña María (viuda de Martínez Cuadrado) y don José-Luis; hermanos políticos, sobrinos y demás familia. Y su fiel servienta, Valentina Ruiz**

Al participar a sus amistades tan sensible pérdida ruegan una oración por el eterno descanso de su alma y la asistencia al novenario de misas, que se celebrará en la iglesia de los Padres Jesuítas (Merced), a partir de mañana, miércoles, a las OCHO de la tarde y el novenario de rosarios y misas gregorianas que darán comienzo el viernes, día 28, a las SIETE Y CUARTO, en la iglesia parroquial de Santiago y Santa Agueda. Las honras fúnebres y entierro se celebraron en la tarde de ayer.

La familia expresa su más sincera gratitud a cuantas personas tuvieron a bien asistir a estos actos de piedad.

Casa doliente: Martínez del Campo, 3. Burgos, 13 de Mayo de 1969.

Gran Agencia de Servicio Fúnebres "La Misericordia".

✝

LA SEÑORA

## Doña Cesárea Burgos Martínez

Falleció en el día de ayer a los 65 años de edad, habiendo recibido los Santos Sacramentos y la Bendición de Su Santidad

**D. E. P.**

**Sus apenados hermanos, doña Lorenza, doña Constantina, doña Victoria, doña Máxima y don Segundo; hermanos políticos, don Tomás Sagredo, don Demetrio Díez, don Félix Ciruelos y doña Domitila Izquierdo; sobrinos, primos y demás familia**

**RUEGAN una oración por su alma y la asistencia a las honras fúnebres y funeral que se celebrarán en la iglesia parroquial de SAN GIL, ABAD, HOY, MARTES, a las CINCO y acto seguido la conducción del cadáver al Cementerio de San José**

**Casa doliente: Subida Cerro San Miguel, 1.**

(Servicios fúnebres "La Cruz").

✝

**El novenario de rosarios y misas que dará comienzo hoy, a las siete cuarenta y cinco de la tarde, en la iglesia parroquial de San José Obrero, será aplicado por el eterno descanso del alma de**

**EL SEÑOR**

## DON VICTORINO SAIZ FERNANDEZ

Fallecido el pasado día 8

**Q. E. P. D.**

LA FAMILIA agradecerá la asistencia a alguno de estos piadosos actos.

Burgos, 13 de Mayo de 1969.

✝

LA SEÑORA

## DOÑA LUISA SAIZ MARCOS

**(VIUDA DE ERAÑA)**

Falleció en Pineda de la Sierra, a los 85 años de edad, habiendo recibido los Santos Sacramentos y la Bendición de Su Santidad

**D. E. P.**

**Sus hijos, Carmen, José, Margarita, Luis, Visi, Luisa y Piedad; hijos políticos, María Teresa Rodríguez y Eduardo Valero; nietos, sobrinos y demás familia**

Suplican a sus amistades la encomienden a Dios en sus oraciones. El entierro y funeral se celebró ayer día 12, en la iglesia parroquial de San Esteban de Pineda de la Sierra.

Pineda de la Sierra, 13 de Mayo de 1969.

✝

**Primer aniversario**

**EL SEÑOR**

## D. BENJAMIN GARCIA SEDANO

Falleció el día 12 de Mayo de 1968

**Q. E. P. D.**

**Sus hijos, don Fernando, doña Claudia, don Julio, doña Marina y don Luis García Sancho; hijos políticos, doña Benita Sáez, don Joaquín López, doña Fe Falcón, don Florencio García y doña Clementina Vegas; nietos, hermanos, hermanos políticos, sobrinos, primos y demás familia**

RUEGAN una oración por el eterno descanso de su alma y la asistencia al funeral, que se celebrará HOY, a las ocho y media, de la tarde, en la iglesia de Nuestra Señora de Fátima (Juan XXIII).

Acto de caridad por el que les anticipan las más expresivas gracias.

Burgos, 13 de Mayo de 1969.

M.E.C.D. 2017

# Orduña rinde homenaje a tres militares ilustres, hijos de la citada localidad

## Estudios de promoción turística en la zona de Aguilar

Bilbao (Logos).—Tres hijos ilustres de Orduña han sido objeto de homenaje en la citada localidad vizcaína. Se trata del teniente general del Ejército del Aire, jefe de la región aérea del Estrecho, don Angel Salas Larrazábal; del almirante de la Armada, inspector de Sanidad, don Eugenio Herráiz Tierra y el general del Ejército de Tierra, don Ernesto Almarzo Basterra.

Tras una misa celebrada en el santuario de La Antigua, el alcalde de la ciudad ofreció la medalla de oro de la misma a los tres generales, en el transcurso de un acto celebrado en la Casa Consistorial.

En las palabras de agradecimiento que, en nombre de los homenajeados, pronunció el teniente general Salas Larrazábal dijo entre otras cosas: «Vosotros estad bien seguros de que las fuerzas armadas nunca estarán al servicio ni en apoyo de privilegios injustos o de apetencias desordenadas. Representan una garantía a la Ley y a la continuidad en el desenvolvimiento progresivo del bienestar de los españoles. Sabed que no están al servicio de intereses particulares de ningún género. Sólo se ocupan de estar en forma y a punto para hacer desistir de posibles aventuras imperialistas al enemigo exterior y de hacer abortar toda tentativa interior de subversión o derrocamiento violento del régimen legalmente constituído».

**SEPELIO DE LA VIUDA DE JIMENEZ DIAZ**

Madrid (Cifra).—Esta tarde se ha efectuado el sepelio de los restos mortales de doña Concepción de Rábago Fernández, viuda de Jiméuez Díaz, desde la clínica de la Concepción al panteón familiar del cementerio de Nuestra Señora de la Aumudena.

Presidieron el duelo familiar su hermano, don Pedro de Rábago, y sus hermanos políticos, don Mariano y don Luis Jiménez Díaz. En la representación oficial figuraban don Blas Pérez González y don Eloy López García, presidente y director del Patronato y fundación «Jiménez Díaz», respectivamente.

También asistieron numerosas amistades y profesionales de la Medicina. Momentos antes, se personaron en la clínica el director general de Sanidad, don Jesús García Orcoyen, el doctor don Severo Ochoa, Premio Nobel de Medicina, que después de testimoniar su pésame a los familiares, oraron unos momentos en la capilla ardiente.

**EN PONTEVEDRA**

Pontevedra (Cifra).—Con un presupuesto que se aproxima a los cincuenta millones de pesetas, en el mes de Septiembre del presente año será anunciada la subasta de las obras de urbanización de la segunda fase del polígono de Campolongo, según ha anunciado hoy el ministro de la Vivienda, en el curso de la visita a las obras que allí se realizan. Recorrió también el ministro los polígonos que se proyectan en la zona del río Lerez.

Las autoridades de la provincia ofrecieron un almuerzo al ministro y a sus acompañantes, en el Parador nacional de Turismo.

**EL MINISTRO DE LA VIVIENDA, EN COMPOSTELA**

Santiago de Compostela (Cifra).—El ministro de la Vivienda visitó hoy Santiago de Compostela, a donde llegó sobre las once y cuarto de la mañana.

En primer lugar el ministro y acompañantes visitaron el polígono industrial de Santiago y, seguidamente, se trasladaron a los terrenos donde actualmente se lleva a cabo la construcción de la feria exposición de ganados y el aparcamiento que el Ministerio de la Vivienda construye en la zona del polígono de Vite.

También el señor Martínez y Sánchez Arjona visitó al Cardenal arzobispo de Santiago, con quien mantuvo una entrevista.

Después de dar el tradicional abrazo al apóstol Santiago, en la catedral compostelana, el ministro de la Vivienda y acompañantes emprendieron viaje por carretera, a la una y media de la tarde, hacia Pontevedra.

**EL CARDENAL ARZOBISPO DE QUITO, VISITA EL VALLE DE LOS CAIDOS**

Santa Cruz del Valle de los Caídos (Cifra).— Ha visitado esta abadía monseñor Pablo Muñoz Vega, arzobispo de Quito (Ecuador), recientemente elevado a la sagrada púrpura. A su llegada al monasterio fue recibido por el abad, dom Luis María de Lojendio, con quien recorrió el monumento, admirando su grandiosidad, su arte y la obra espiritual que en él se realiza.

El Cardenal, vivamente emocionado, hizo resaltar las necesidades de los pueblos hispano-americanos y de la Iglesia de aquel país en la hora actual y ha pedido la ayuda y colaboración de los monjes, no sólo la que prestan con su consagración y oraciones sino también la aportación de su cultura, de su espiritualidad y su labor social. Los monjes acogieron esta petición con un fuerte aplauso mientras el Cardenal daba un abrazo al abad. Este le ha prometido su colaboración, ofreciéndole como labor positiva inminente, sus claustros y sus monjes para formar equipos de jóvenes de aquellos países que deseen formarse en el espíritu monástico para, después, ellos crear centros similares en América.


**TORNEROS**

PARA TORNOS AUTOMATICOS

**Y PEONES**

PARA ESPECIALIZARSE EN ESTOS TRABAJOS

**Se necesitan**

Interesados dirigirse a Ansa. Pisones, Km. 1.

Apartado 215. — BURGOS


# Declaraciones del ministro de Educación

(Viene de primera página)

da posible, y esperamos contar con las iniciativas y el apoyo de los municipios para esta imprescindible labor de formación cultural".

Refiriéndose a la participación de las Corporaciones locales en la obra educativa dice que "la fertilidad de sus iniciativas, tantas veces comprobada a lo largo de nuestra historia, se ha plasmado después en criterios y normas de carácter jurídico, que ha venido así a reconocer una realidad. Creo de verdad en la imaginación creadora de nuestros municipios y no tengo que aclarar que, en la esfera de actuación que a este Ministerio compete, encontrará siempre las máximas facilidades y la mayor identificación con sus más nobles afanes. De acuerdo con este criterio, por ejemplo, espero ver vinculadas las Corporaciones locales a muchos de los Patronatos que se creen para el fomento y desarrollo de los Centros educativos".

# PARA EL FUTURO INDUSTRIAL DE UN PAIS ES MAS IMPORTANTE EL CAPITAL INVERTIDO EN INVESTIGACION QUE EN MATERIAS PRIMAS

## Conferencia del secretario del Tesoro alemán, en Madrid

Madrid (Logos).— La utilización de los resultados de la investigación en la economía tiene más importancia para el crecimiento de industrias nacionales que la posesión de materias primas, afirmó hoy el secretario del Tesoro alemán, doctor Rudolf Vogel, en una conferencia pronunciada en la Casa sindical sobre "La privatización del patrimonio industrial del Estado federal". Asistieron numerosos mandos sindicales, presidida por el secretario general de la Organización Sindical, así como por el embajador de la República Federal.

El secretario del Tesoro afirmó que por medio de la privatización de empresas estatales y la cooperación con la economía privada, espera su Gobierno asimilar más íntimamente a este proceso arriba indicado el ámbito, de la economía que le está subordinado.

Más adelante, afirmó que toda privatización exige que la empresa federal que haya de sufrir este proceso se encuentre en un estado floreciente. Por otra parte, añadió, el Estado federal, a la hora de privatizar, concede ventajas de tipo social o fomenta la creación de actividades de tipo cultural.

Seguidamente, fundándose en tres casos típicos de privatización en Alemania, Volkswagen, Presussag y Veba, dijo que éstas se realizan en parte por la cesión de derechos para la suscripción de acciones nuevas de la sociedad afectada. Derechos a distribuir entre accionistas privados y también mediante la venta directa de acciones viejas del Estado a nuevos accionistas privados. En ninguno de los tres casos se realiza una privatización completa y total. El Estado federal continúa detentando la posesión de una parte de acciones.

**FABRICACION DE TUBOS CUADRADOS Y RECTANGULARES**

Bilbao (Cifra). — Por primera vez en España, la empresa «C. E. de Tubos por extrusión, S. A.» («Tubacex»), cuyas instalaciones radican en la cercana localidad alavesa de Llodio, ha iniciado la fabricación de tubos cuadrados y rectagulares según ha manifestado esta tarde un portavoz de la citada sociedad a un redactor de «Cifra».

**PARTICIPACION DE BANCOS EXTRANJEROS EN ESPAÑA**

Madrid (Logos). — Un total de 44 entidades bancarias extranjeras tienen participación en Bancos y entidades financieras españolas— dice «Informe Económico», de las que doce son francesas, siete norteamericanas, seis inglesas, cinco alemanas, cuatro italianas y tres holandesas, según el estudio sobre «Inversiones extranjeras en España».

En primer lugar cita el informe, los Bancos españoles que tienen participación en más de un Banco extranjero, que son los siguientes: Banco Urquijo, Banco de Financiación Industrial, Banco de Desarrollo Económico Español, Banco Europeo de Negocios y Unión Industrial Bancarias.

Por último, citó el informe, otros Bancos que están ligados a entidades financieras españolas, como The Chase Manhattan Bank con la Liga Financiera, S. A., el United California Bank con Financiera de California, S. A. y el Bank of América, que tiene participaciones en el Banco Intercontinental Español (Bamkinter) el Banco Comercial para América y Prominsa.


**SE PRECISA**

MOZO DE ALMACEN
PASCUAL HERMANOS
Calzadas, 20
(R. O. C. núm. 656)

**SE NECESITAN TECNICOS-ELECTRICISTAS**

BIEN RETRIBUIDOS
Presentarse en Cafetería Hi-Fi
De 7,30 a 8,30 tarde.
(R. O. C. núm. 654)

**PRIMERISIMA FIRMA NACIONAL FABRICANTE DE CHOCOLATES, TURRONES Y CARAMELOS**

Precisa para Burgos y Provincia distribuidor de sus productos.

Dirigirse por escrito: A. Nogueroles, S. A. — Apartado 5. — GANDIA (Valencia).

**COMPRO PRIMER PISO**

o planta comercial céntrico propio para oficinas Teléfono 204521 de 10 a 2 y de 4 a 7

PRIMERA FIRMA INTERNACIONAL

**Necesita SUB-DELEGADO**

Imprescindible coche.
Indicar teléfono para entrevista.
Escribir al APARTADO 395
(BURGOS)
(R. O. C. núm. 653)

**En BASCUÑUELOS DE TOBALINA**

Se subastará el domingo, 25 de Mayo el arriendo durante 11 años de una finca de 70 hectáreas sin explotar

Empresa Polo Promoción

**NECESITA**

ESPAÑOLA, S. A.

1 encargado taller mecánico y montaje.
3 oficiales caldereros.
1 oficial trazador.
2 oficiales soldadores.
4 oficiales ajustadores.
4 peones.

DIRIGIRSE PERSONALMENTE A

BLOWTHERM
Carretera Madrid - Irún, Km. 234,500. DURANTE LAS HORAS HABILES DE MAÑANA Y TARDE.
(R. O. C. número 624)


# ELECTRA DE BURGOS, S. A.

## DISTRIBUIDORA DE IBERDUERO

### Junta General ordinaria

Se convoca a los señores Accionistas de esta Sociedad a Junta General ordinaria que se celebrará en Burgos, el día 26 de Mayo de 1969, a las doce treinta horas, en el domicilio social de la Sociedad, calle Madrid núm. 1, al objeto de someter a su examen y aprobación la Memoria, Balance y Cuentas del Ejercicio de 1968, designación de Censores de Cuentas para el Ejercicio de 1969 y adopción de los acuerdos que procedan con arreglo a las disposiciones en vigor.

Podrán asistir a la Junta aquellos Accionistas que acrediten su calidad de talse exhibiendo los títulos que posean o el resguardo de su depósito en las Oficinas de esta Sociedad, con cinco días de antelación a la reunión, donde se les proveerá de la oportuna tarjeta de asistencia.

Durante los quince días anteriores a la celebración de la Junta, estarán a disposición de los señores Accionistas la Memoria, Balance y Cuentas del Ejercicio.

JUNTA GENERAL EXTRAORDINARIA

El Consejo de Administración de esta Sociedad ha acordado convocar a Junta General extraordinaria de Accionistas que se celebrará en Burgos, en primera convocatoria, a las trece horas del día 26 de Mayo de 1969, en el domicilio social, calle Madrid, núm. 1, para deliberar y resolver sobre los asuntos comprendidos en el siguiente

ORDEN DEL DIA

1.° — Autorizar al Consejo de Administración para ampliar el capital social de acuerdo con el artículo 96 de la Ley de Sociedades Anónimas.

Podrán asistir a la Junta los señores accionistas que acrediten su calidad de tales, exhibiendo los títulos que posean o el resguardo de su depósito en las Oficinas de esta Sociedad, con cinco días de antelación a la reunión, donde se les proveerá de la oportuna tarjeta de asistencia.

Burgos, 8 de Mayo de 1969. — El secretario del Consejo de Administración, ADOLFO SIMON GONZALEZ.

# Las tareas del Mercado Común

(Viene de primera página)

rrencial, patentes y sociedad comercial europeas, problemas de la elección del Parlamento europeo por sufragio universal.

En cuanto a las relaciones exteriores de la CEE, el programa recuerda las demandas de adhesión al Mercado Común (Inglaterra, Irlanda, Dinamarca y Noruega), renovación de la Convención de Yaounde (con los 18 Estados africanos y Malgache asociados), prosecución de las diferentes negociaciones con los países terceros, entre los que se encuentra España, evolución de la asociación con Turquía, así como el problema de las preferencias generalizadas en favor de los países en vías de desarrollo.

**INGLATERRA Y LA CEE**

Londres (Efe). — Esta noche no había reacción oficial en Whitehall al discurso del ministro francés de Asuntos Exteriores, Michael Debré, pronunciado en Luxemburgo en el que ha reiterado la oposición francesa a la entrada de Gran Bretaña en el Mercado Común.

Sin embargo, fuentes oficiosas allegadas al Gobierno inglés, estiman que el tono de Debré ha sido esta vez menos inflexible puesto que ahora Debré no se ha referido al argumento francés de la debilidad económica inglesa para ser miembros del Mercado Común.

Las fuentes oficiosas estiman esta posición de Debré, ministro afecto al gaullismo, como un puente en espera de las próximas elecciones presidenciales francesas.

**DECLARACIONES DE BRANDT**

Bonn (Efe - Reuter). — El ministro occidental alemán de Asuntos Exteriores, Willy Brandt, ha declarado hoy que no cree que la dimisión del presidente De Gaulle vaya a conducir, necesariamente, a una admisión más rápida de Gran Bretaña en el Mercado Común.

En entrevista con la revista "Der Spiegel", Brandt agrega que la iniciativa para ampliar el Mercado Común no debe proceder, necesariamente, de Francia, pero que sería inútil que París diese una especie de señal.

"Mientras que los franceses tratan de resolver primero sus propios problemas —dijo Brandt— debemos evitar hacer nada que parezca una presión o interferencia o que dé motivo a que se hable de una posible humillación de nuestro socio francés".

Por último, ha dicho Brandt: "Sería un tanto iluso creer que un nuevo Gobierno francés sea cual fuere su tendencia política, no vaya a continuar las políticas que se suponen gaullistas en muchos campos y que, de hecho parten de una interpretación de los intereses franceses".

**PRORROGA DE MANDATOS**

Luxemburgo (Efe). — El Consejo de ministros de Asuntos Exteriores del Mercado Común decidió hoy prorrogar por un año los mandatos de Jean Rey, presidente de la Comisión Europea de las Comunidades así como de los cuatro vicepresidentes de la misma: Sicco Mansholt, Leonello Levi-Sandri, Fritz Hellwig y Raymond Barré.

Jean Rey es el primer presidente de la Comisión única del Mercado Común que, desde el 1.° de Julio de 1967, reúne los ejecutivos de la CEE (Comunidad Económica Europea), CECA (Comunidad Europea del Carbón y del Acero) y de la CEEA (Comunidad Europea de Energía Atómica) más conocida como "Euratom".

La Comisión Europea de las Comunidades —cuyo funcionamiento es colegial— está dotada de poderes múltiples, hacer proposiciones al Consejo de ministros sobre medidas para la Comunidad, poderes de ejecución, poderes de control directo, informar a los Gobiernos de los Estados miembros, gestión financiera del Fondo Social Europeo, del Fondo Europeo de Desarrollo y del Fondo Europeo de orientación y de Garantía Agrícolas (FEOGA) y velar por la correcta aplicación de los tratados.

# POLITICA PETROLIFERA

(Viene de primera página)

*Añade que supone y confían en que cualquiera que sea la decisión que se adopte en el asunto de la renovación de los acuerdos hispanonorteamericanos "no afectará para nada a la utilizacinó del oleoducto Rota-Zaragoza que esperamos preste un servicio nacional en todo caso".*

*Preguntado si es cierto que España paga por el petróleo crudo uno de los precios más altos de Europa, dice, que al no tener desgraciadamente producción propia tiene que amoldarse a los imperativos de un mercado en el que no tenía ninguna influencia.*

*Señala por último que el Gobierno ha procedido a "equilibrar la distribución de los productos petrolíferos con los nuevos emplazamientos ya acordados de Vizcaya y Cataluña, con lo que dicha distribución será bastante más adecuada a las necesidades de consumo".*

# MUNDO LABORAL

Bilbao (Cifra). — Permanece invariable la situación en la empresa "Juan José Krug, S. A.". Hay doce obreros despedidos y otros setenta suspendidos de empleo y sueldo Los restantes, así como los administrativos —hay 232 en plantilla— entran normalmente al trabajo. Mientras tanto, se siguen conversaciones con la dirección de la empresa para tratar de resolver la anormalidad laboral.

LA SITUACION MINERA

Oviedo (Cifra). — Reintegrados al trabajo los productores del pozo "Santa Eulalia" de la Felguera, que faltaron el pasado sábado con motivo del fallecimiento en accidente de un picador de la explotación, en la mañana de hoy solamente permanecen sis asistir al trabajo 75 hombres de los 157 de la plantilla del primer relevo del pozo "San Luis" de la empresa "Hulleras del Norte, S. A.", según dice hoy el Servicio de Información Sindical.

REUNIONES LABORALES EN SEVILLA

Sevilla (Cifra). — En las dos factorías que componen la empresa "Entrecanales y Tavora" se ha celebrado hoy después del almuerzo, una asamblea a la cual asistieron unos doscientos trabajadores. En dicha reunión informaron los enlaces sindicales de la situación actual del convenio colectivo de la construcción, en vista de la pendiente asamblea general de enlaces sindicales que tendrá lugar mañana en la Jefatura provincial del Movimiento.

Los trabajadores al ser informados de las conclusiones finales de dicho convenio, se manifestaron unánimamente contra la mejora salarial del 5,9 por ciento, aunque declararon que no querían ser obstáculo para la firma del documento, con objeto de no perjudicar a los compañeros que podían beneficiarse con la aprobación del convenio colectivo.

Igualmente se han reunido en asamblea y manifestado la misma disconformidad, los trabajadores de las empresas "Bloques Giralda" y "Talleres de Dragados y Construcciones"

Por otra parte, en el Sindicato local mixto de la Construcción del vecino pueblo de Dos Hermanas, se reunieron en asamblea extraordinaria los obreros pertenecientes a las empresas "Construcciones Alcalá", "Hipagosa", "Sairu", Ramírez de Arellano" y otras de menor importancia.

Todos los participantes acordaron no aprobar la firma del convenio colectivo propuesto, manifestando mantener con su unidad que debe volver a ponerse en discusión el anteproyecto del convenio primitivo, ya que éste se considera más conveniente.

La citada asamblea acordó comunicar a la presidencia de la asamblea provincial, que están dispuestos a no firmar el presente convenio que presenta la parte económica.

# Larga entrevista de Pablo VI y el secretario de la OEA, Galo Plaza

## Posible colaboración del Vaticano en un programa multilateral de ayuda a los pueblos de Iberoamérica

Roma (Efe). — "Ha sido una conversación larga y fructífera la que he celebrado hoy con el Santo Padre", declaró a la Agencia "Efe" el secretario general de la OEA (Organización de Estados Americanos), Galo Plaza poco después de la audiencia privada que le concedió en la mañana de hoy el Santo Padre.

La audiencia se celebró en la biblioteca privada del Sumo Pontífice y Galo Plaza precisó: "Hablamos sobre los problemas de Iberoamérica donde está un tercio de los fieles católicos de todo el Mundo, y sobre la preocupación de la Iglesia por los problemas sociales y económicos, para una realización efectiva de los ideales de justicia y paz".

"Se refirió también nuestra conversación —agregó Galo Plaza— a la posible colaboración del Vaticano en un programa multilateral de ayuda a Iberoamérica en el que se puedan cumplir los principios enunciados en la "Populorum Progressio". El Papa me dijo que una pequeña muestra de los deseos de colaboración y las preocupaciones de la Iglesia por Iberoamérica es el reciente acuerdo con el Banco Interamericano de Desarrollo para la creación del Fondo especial destinado a la reforma agraria en Colombia".

# PREPARATIVOS PARA EL VUELO DEL «APOLO 10» A LA LUNA

## *Será lanzado en la tarde del domingo*

*Cabo Kennedy (Florida). (Efe-UPI). — La cuenta regresiva para el lanzamiento del "Apolo 10" se iniciará a las 05,00 de la madrugada del martes (hora de Madrid).*

*En el "Apolo 10", cuyo lanzamiento esta previsto para las 17,49 (hora de Madrid) del domingo, viajarán los astronautas Thomás P. Stafford, John W. Young y Eugene A. Cernan.*

*La misión principal de la "Apolo 10" es realizar órbitas alrededor de la Luna por espacio de 60 horas y comprobar el lugar donde se espera el aterrizaje del "Apolo 11" en Julio próximo.*


**TALLERES GRAFICOS**

"DIARIO DE BURGOS"

Trabajos a todo color en
Presupuestos ventajosos

**OFFSET**

Talleres GRAFICOS Diario de Burgos

Vitoria, 13. — Telf. 202852. — Apartado 46

BURGOS


# Se espera que el número de turistas USA a España este año aumente en un 20 por ciento

## Encalla un mercante español en una isla del Caribe: la tripulación se ha salvado

Nueva York (Efe).—"Aunque en los últimos cuatro años el número de turistas norteamericanos a España se ha mantenido en aumento, este año lleva camino de subir en un 15 ó 20 por 100", ha manifestado a "Efe" Enrique García Herraiz, director de la Oficina Nacional Española de Turismo, en Nueva York.

"Creo —dice García Herraiz— que hemos roto de una vez esa imagen unitaria de España como final o principio de un itinerario europeo, o como país que hay que ver después de haber visitado en un primer viaje a Europa.

"Estamos logrando —añade— imponer en la industria turística —agencias de viajes y líneas aéreas— la visión de España como país de varias posibilidades de turismo con varios destinos diferentes entre sí".

OBSEQUIO A CHABAN DELMAS

Burdeos (Francia) (Efe).- Una escopeta de caza ha sido ofrecida al presidente de la Asamblea francesa y alcalde de Burdeos, Jacques Chaban Delmas. El obsequio fue entregado en nombre de los industriales españoles que participan en la Feria Internacional de Burdeos, por el cónsul general de España, José Antonio Vaca de Osma.

Al recibir el obsequio, el presidente de la Asamblea nacional francesa dedicó encendidos elogios a la participación española y al desarrollo del país, que tanto puede beneficiar directamente al Sur de Francia.

**MERCANTE ESPAÑOL, ENCALLADO**

Londres (Efe - Reuter). — La tripulación del barco español "Monte Zalama", de 14.700 toneladas, ha abandonado el buque frente a la isla deNavarra, situada entre Jamaica y Haití, de acuerdo con un mensaje recibido en las oficinas del Lloyds.

La tripulación ha sido recogida por el buque norteamericano "Santa Magdalena", de 11.200 toneladas. No se han dado más detalles.

En Miami, Florida, el servicio de guardacostas norteamericano ha informado que la tripulación del "Monte Zalama" estaba compuesta de treinta hombres y que ninguno de ellos se encontraba herido.

El mercante español que dirigía al Japón, ha encallado en los arrecifes de la isla Navassa que pertenece a Estados Unidos.

# POHER, CANDIDATO

(Viene de primera página)

Sur Seine (región parisina) el 17 de Abril de 1909. Licenciado en Derecho, ingeniero de Minas y diplomado en Ciencias Políticas, Alain Poher ejerció su primer puesto público en 1946, como jefe de gabinete del entonces ministros de Finanzas Robert Schuman. Poher debe prácticamente toda su carrera al ex-presidente del «MRP» (democracia cristiana) Schuman y otro presidente centrista, Antoine Pinay. Convencido europeo, Alain Poher fue nombrado en Marzo de 1966 presidente del Parlamento europeo.

Ex-secretario general de la Asociación de alcaldes de Francia, Alain Poher, alcalde de Ablon Sur Seine, es senador desde 1946.

**HOY YA NO SALIO «LE FIGARO»**

París (Efe). — El diario parisino «Le Figaro» no se puso a la venta esta mañana.

Por vez primera en la larga historia del matutino conservador, sus redactores declararon una «huelga ilimitada».

Un conflicto sobre la interpretación de los estatutos del diario opone al principal accionista, J. Prouvost (también de «Paris Match» y un gran número de órganos de Prensa) y a la sociedad de redactores (250). Los periodistas consideran que el director general del periódico debe ser designado después de ser consultados, mientras que Prouvost opina que el principal accionista debe ser el responsable directo de la publicación. La propuesta de los periodistas de nombrar al editorialista y profesor de la Sorbona, Raymond Aron, como director ha sido rechazada por Prouvost, al no estimar que tiene la debida «profesionalidad».

**LOS DE GAULLE, EN IRLANDA**

Sneen (Irlanda) (Efe-Reuter). El general Charles De Gaulle y su esposa, aún no han abandonado el hotel donde reside en esta localidad del condado de Kerry, donde se encuentran desde su llegada el pasado sábado, en viaje de vacaciones.

Llueve hoy y los observadores creen que esto no será motivo para que el general aplace un probable paseo por la región.

# JORNADA DE PESCA DEL CAUDILLO

Oviedo (Logos). — Durante la jornada de hoy Su Excelencia el Jefe del Estado, Generalísimo Franco, estuvo pescando en el río Sella donde cobró varias piezas. Alrededor de las ocho de la noche emprendió viaje de regreso a su residencia de San Cucao de Llanera.

M.E.C.D. 2017

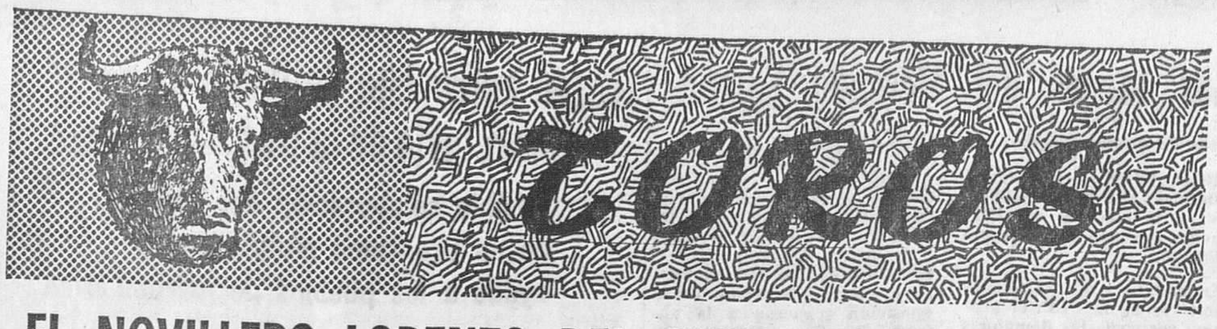


# EL NOVILLERO LORENZO DEL OLMO HERIDO DE SUMA GRAVEDAD, EN SAN SEBASTIAN DE LOS REYES

## ■ Sigue flojeando la asistencia de público a las corridas de la feria de San Isidro, donde se aburrieron el domingo

## ■ Angel Teruel confirmó ayer su alternativa y logró un triunfo completo (tres orejas y salida a hombros)

LAS CORRIDAS DEL DOMINGO

Madrid.—Segunda corrida de la feria de San Isidro en la plaza "Monumental", que registró dos tercios de entrada. Tiempo caluroso. En primer lugar fue lidiado un novillo de Manuel Sánchez Cobaleda por el rejoneador don Rafael Peralta, que al final fue ovacionado y dio la vuelta al ruedo. Después de su actuación abandonó la plaza para trasladarse a Aranjuez, donde también actuaba en la misma tarde. En lidia ordinaria fueron corridos seis toros de Alonso Moreno, bien presentados y con casta. El sexto, cojo de la pata derecha, fue devuelto a los corrales y sustituído por otro de Manuel Aleas, manso. El primero, escurrido de carnes, fue ruidosamente protestado, sin que accediera el presidente a su sustitución. Dámaso Gómez cumplió sin pena ni gloria en sus dos toros. José Fuentes escuchó un aviso en su primero y dos en el quinto. Sancho Alvaro, que confirmó la alternativa, escuchó muchos aplausos y algunos pitos en sus dos toros. La corrida duró dos horas y cuarenta minutos. Los toros pesaron en vivo 511, 482, 557, 540, 562 y 575 kilos, respectivamente.

— Barcelona. — Corrida en la "Monumental". Algo más de media entrada. Seis toros de Pablo Romero, bien presentados y codiciosos con "los montados", derribando en muchas ocasiones y llegando pegajosos a la muleta. Primero y tercero fueran aplaudidos en el arrastre y el segundo se le dio la vuelta al ruedo. Pesaron en vivo, por orden de lidia, 492, 507, 536, 540, 519 y 536 kilos, respectivamente. Jaime Ostos estoqueó cuatro toros por cogida de "Limeño". En el primero fue ovacionado. Al segundo, de "Limeño" lo mató de dos pinchazos, dos medias y descabello. Escuchó aplausos. En el cuarto también fue aplaudido y después de la faena al quinto hubo silencio en los graderíos. "Limeño" realizó una faena variada y torera en su primero. Cobró un pinchazo y una estocada y al intentar el descabello se arrancó el toro derribando y pisoteando al diestro, que fue trasladado a la enfermería, donde se le apreció una contusión en el hombro derecho, que le impedía continuar la lidia. Andrés Hernando, ovación, una oreja y vuelta en el tercero. Fue despedido con aplausos, después de concluír la lidia del sexto.

— Lérida. — Corrida en plaza portátil. Lleno. Seis toros de Antonio Pérez de San Fernando, que dieron buen juego, excepto el cuarto, flojo de remos. Alfredo Leal, ovación, una oreja y vuelta en su primero. Silencio en el otro. Manuel Benítez "El Cordobés", ovación, una oreja y vuelta en el segundo. Enardeció a los espectadores en el quinto, realizando una de sus características faenas. Gran ovación, dos orejas, rabo y vuelta al ruedo. Manuel Amador escuchó pitos en su lote y aplausos y vuelta al ruedo en el último.

— Aranjuez. — Corrida de rejoneadores hispano - portugueses. Actuaron los lusitanos Armando Conde y Fernando Salgueiro y los hermanos Angel y Rafael Peralta. Fueron lidiados cuatro toros de Manuel Sánchez Cobaleda y dos de Leopoldo Lamamié de Clairac, muy buenos y bien presentados. Armando Conde, gran ovación y vuelta al ruedo en el primero. Angel Peralta, gran ovación, dos orejas, petición de rabo y vuelta. Fernando Salgueiro, ovación, petición de oreja y dos vueltas al ruedo. Conde y Salgueiro rejonearon al alimón al cuarto y al final escucharon una gran ovación y dieron la vuelta al anillo. Rafael Peralta, gran ovación, dos orejas, petición de rabo y dos vueltas al ruedo en el quinto. El toro fue lidiado también al alimón por los dos hermanos Peralta, que al final de su actuación fueron premiados con las dos orejas y el rabo del astado, con una vuelta al ruedo y finalmente otra en unión de los rejoneadores portugueses.

Zamora. — Corrida patrocinada por el gobernador civil en beneficio de la vivienda del disitado. Buen tiempo y media entrada. Seis toros de Arenas y Gamero Cívico, que dieron buen juego. Víctor Manuel Martín, ovación, petición de oreja y vuelta en el primero, silencio en el tercero y ovación, una oreja y vuelta en el quinto. El portugués José Falcón, ovación, petición de oreja, vuelta y salida en el segundo; gran ovación, una oreja y vuelta en el cuarto; aplausos en el último.

— Torremolinos. — Seis toros de Hidalgo Martín, con mucho genio. Buena entrada. Angel Teruel, ovación y saludos en sus dos toros. Juanito Muñoz, una oreja y vuelta en uno y ovación y vuelta en el quinto. Pepín Martín, palmas en los dos.

— Palma de Mallorca. — Más de media entrada. Toros de Socorro Sánchez Dal, duros, con mucha casta. Gabriel de la Casa, silencio en su primero y pitos en el cuarto. Manolo Cortés, ovación y saludos en uno y ovación, una oreja, petición de otra y vuelta en el quinto. Juan José, pitos en uno y un aviso en el último.

NOVILLADAS

Hubo el domingo novilladas con picadores y económicas en diversas plazas, destacando los triunfos de los siguientes diestros:

Vicente Martínez "El Levantino" (una oreja en cada novillo), en San Sebastián de los Reyes. Julio Vega "Marismeño" (una oreja) y Rafael Torres (una oreja) en Sevilla; Santiago López (una oreja) y el colombiano "El Puno" (una oreja en cada novillo y salida a hombros), en Valencia; Gregorio Lalanda (una oreja) y Dámaso González (dos orejas), en Zaragoza, y Martín Recio (una oreja) y Avelino de la Fuente (una oreja), en León; José Gómez (una oreja) y José Luis Sánchez (una oreja), en Segovia; Luis Martín del Burgo (una oreja), en Elda.

En el festival celebrado en Priego de Córdoba, José María Montilla logró dos orejas, "Machaquito" (dos orejas y rabo), "El Califa" (dos orejas) y "Gitanillo de Córdoba" (dos orejas y rabo.

En la novillada celebrada en la plaza de San Sebastián de los Reyes, el tercer novillo, de Flores Albarrán, de Andújar, cogió al torear de capa al novillero Lorenzo del Olmo. El diestro pasó a la enfermería, donde se le apreció una herida en el tercio medio inferior del muslo derecho, con dos trayectorias, una ascendente, de catorce centímetros y otra descendente, de diez centímetros, que interesan piel, tejido celular subcutáneo, aponeurosis, rompe vena safena y músculos abductores, rompe la vena femoral en unos diez centímetros de extensión, contusiona la arteria femoral, rompe el nervio y llega al fémur, con gran hemorragia y schock traumático, de pronóstico muy grave. Después de la operación quirúrgica a la que fue sometido en la enfermería por el Dr. Gálvez, fue trasladado al Sanatorio de Toreros, donde quedó internado.

*(Resumen de la información de "Cifra")*

MANUEL BENITEZ NO TOREARA EN LA FERIA DE CORDOBA

Córdoba (Logos).—En respuesta a las proposiciones que le fueron hechas sobre el montaje de los carteles de feria, en Córdoba, el empresario señor Canorea ha comunicado al apoderado de «El Cordobés», Paquito Ruiz que no cederá a nadie la organización de dichas corridas. Ha señalado el señor Canorea que «El Cordobés» podrá actual, si lo desea, en uno o dos festejos de la mencionada feria.

A este fin esperó ayer, domingo, el empresario la contestación del famoso diestro, señalándose, sin embargo, que la propuesta de Canorea no encerraba una doble invitación a los dos diestros del pacto de Villalobillos ("Palomo Linares" y "El Cordobés"), sino solamente a este último.

El apoderado de «El Cordobés» ha comunicado ayer, telefónicamente, al presidente de la Comisión de ferias, que dicho diestro continúa manteniendo al empresario señor Canorea la oferta primitiva, es decir, una corrida a base de la pareja Benítez-Linares. Subrayó el apoderado del torero que éste no puede incumplir el pacto concertado hace algún tiempo con su colega Palomo Linares.

La definitiva respuesta de «El Cordobés» a las preguntas del empresario taurino parecen haber terminado con la debatida cuestión de la participación del famoso diestro en la feria de Córdoba.

Hoy mismo es esperada la nota del señor Canorea anunciando el definitivo cartel para Córdoba, sin la participación del más famoso de los toreros cordobeses del momento.

TRIUNFO COMPLETO DE ANGEL TERUEL EN MADRID

Madrid. — Tercera corrida de la feria de San Isidro. Buena entrada (algo más de tres cuartos de plaza) y tiempo bueno. Seis toros de Atanasio Fernández, bien presentados y que dieron desigual juego. Todos anduvieron escasos de fuerza. El segundo y cuarto, mansos y huídos, fueron pitados en el arrastre y el cuarto protestado además ruidosamente por estar resentido de la mano izquierda. Los toros pesaron en vivo por orden de lidia, 501, 520, 511, 541, 537 y 535 kilos, respectivamente.

Angel Teruel, que confirmó la alternativa, obtuvo un rotundo éxito en sus dos toros. Se ganó aplausos con el capote y colocando banderillas en su primero y realizó una faena torerísima, que rubricó con una estocada algo caída. Ovación, una oreja —con algunos votos en contra— y vuelta al ruedo. En el que cerró plaza hizo una gran faena, entre el entusiasmo general. Gran ovación, dos orejas y paseo por el ruedo a hombros de los entusiastas, en unión de Fuentes. «El Viti», al que correspondieron los dos mansos fue ovacionado y salió a saludar al tercio en su primero. En el cuarto estuvo muy torero, pero desacertado con la espada, por lo que escuchó un aviso. No obstante el público le tributó una gran ovación y le obligó a saludar desde el tercio. José Fuentes fue ovacionado en su primero. En el quinto toreó con temple, arte y mando y en premio a su faena le concedieron una oreja, hubo petición de otra y vuelta al ruedo, con salida a los medios. Al final, Teruel y Fuentes fueron sacados a hombros por la puerta grande.

EL ESTADO DEL NOVILLERO LORENZO DEL OLMO

Madrid (Cifra). — En situación estacionaria, dentro de la gravedad, permanece el novillero Lorenzo del Olmo, herido ayer en la plaza de San Sebastián de los Reyes, informaron esta tarde a un redactor de «Cifra» en el Sanatorio de Toreros.

No le ha sido levantado aún el apósito, decisión que los médicos tomarán mañana, y continúan administrándole antibióticos.

Lorenzo del Olmo se halla tranquilo, aunque con las lógicas molestias, a consecuencia de la herida que padece.

HUMBERTO VALLE, GRAVEMENTE ENFERMO

Méjico (Efe). — El matador de toros peruano, Humberto Valle, que reside desde hace algunos años en esta capital mejicana, fue internado el pasado sábado en una clínica, gravemente enfermo por una afección pulmonar.

La noticia no trascendió sino hasta hoy a los círculos taurinos locales, pues Valle hace vida retraída, prácticamente retirado de su profesión. Se supo que fue necesario aplicarle oxígeno pero al parecer en las últimas veinticuatro horas su estado ha mejorado, en forma que permite suponer que superó la grave crisis.

# Felicitación de la Acción Católica al Consejo de la Juventud

## Por su campaña de dignificación del lenguaje

La Comisión Diocesana de Hombres de Acción Católica, reunida en sesión plenaria, acordó hacer pública la siguiente declaración:

Sólo plácemes y sinceras felicitaciones merece la iniciativa tomada por el Consejo provincial de la Juventud, al promover una campaña de dignificación del lenguaje. Entendemos que se ha llegado a unos momentos, al menos en lo que a Burgos se refiere, en que la blasfemia, la palabra gruesa, la expresión irrespetuosa para las personas, las entidades o las cosas más dignas, son desafortunadamente el aditivo indispensable en las conversaciones cualquiera que sea el tema de éstas. Con gran frecuencia y en determinados sectores, la sinceridad es sinónimo de la indelicadeza y la brutalidad verbal más acentuadas.

Creemos que estos exabruptos, siempre condenables, hasta cierto punto podrían tener algún atenuante en personas cuyo nivel cultural o social es escaso, pero por lo mismo entendemos que es un claro contrasentido el que esta deformación del lenguaje se dé con reiterada frecuencia en sectores de cuyo nivel social, económico o cultural, cabía esperar manifestaciones más elegantes.

En estos momentos en que, como los actuales, el nivel de vida ha alcanzado límites elevados, estimamos que no existe paralelismo entre aquel y una dignificación del lenguaje, pues aún pensando que sus gráficos tuvieran que ser similares, las líneas que marcan ambos aspectos divergen, siendo la de la expresión oral brutalmente descendente.

Hacemos un llamamiento a los responsables de las familias, a los educadores, a los dirigentes, a las autoridades y a todos los hombres de buena voluntad sin discriminaciones de edad, condición o sexo, para que con el esfuerzo de todos, erradiquemos de nuestra sociedad un vicio que atenta contra la moral y la ética más fundamentales.

Finalmente queremos hacer llegar a los propulsores de esta campaña, nuestro aplauso por tan bella iniciativa, así como nuestro incondicional apoyo a la misma.

*La Comisión Diocesana de Hombres de Acción Católica*

# Hospital de ganado de la Sexta Región Militar

**El día 23 del presente mes, a las once horas, se procederá a la venta en pública subasta de CUATRO CABALLOS, CUATRO MULOS y CINCO MULAS de desecho, en el cuartel que ocupa este Hospital, (carretera de Valladolid).**

**El presente anuncio será por cuenta de los adjudicatarios.**

**Burgos, 12 de Mayo de 1969.— El comandante veterinario, jefe.**

# JUNTA REGIONAL DE CONTRATACION DE LA SEXTA REGION MILITAR

**EXPEDIENTE NUM. 1-E/69 (6/69 Central)**

**A las 11 horas del día 3 del próximo mes de Junio, se celebrará en los locales de esta Junta (c./ Vitoria núm. 63) CONCIERTO DIRECTO para la venta de diverso material inútil o en desuso existente en distintos Cuerpos, Centros y Establecimientos Militares de la Región.**

**La situación del material y su valoración inicial son las que se señalan en los anuncios de tablones expuestos en los Ayuntamientos, Cámaras de Comercio e Industria, Delegaciones de Sindicatos y Depósitos de Intendencia de cada una de las plazas capitales de provincia de la Región, así como en el de esta Junta pudiéndose examinar los materiales en los lugares que en los mismos se indican.**

**Los Pliegos de Condiciones técnicas y legales pueden verse en la Secretaría de esta Junta todos los días hábiles de 9,30 a 14,00 horas.**

**El importe de este anuncio se pagará a prorrateo entre los adjudicatarios.**

**Burgos, 12 de Mayo de 1969.**

Delegación provincial de Juventudes

# FALLO DEL CONCURSO DE DIBUJO AL AIRE LIBRE

Reunidos los miembros del Jurado nombrado el efecto para puntuar los trabajos realizados por los participantes en este concurso, organizado por la Delegación provincial, dentro del programa de las fiestas de la Juventud, ha dictado el siguiente fallo:

*Categoría de 8, 9 y 10 años.*— Primer premio, José Manuel Marijuán Nuño, de ocho años, Grupo Escolar "Generalísimo Franco"; segundo, Alberto Camarero de Domingo, Grupo Escolar "Generalísimo Franco"; tercero, José Miguel Domingo, Escuelas Graduadas de San Pablo; cuarto, Roberto Barriuso, Grupo Escolar "Generalísimo Franco"; quinto, Antonio Gil Bernal, Grupo Escolar "Generalísimo Franco".

*Categoría de 11, 12 y 13 años.* Primer premio, José Luis Tobar, Grupo Escolar "Padre Manjón"; segundo, José López Cuesta, Escuelas Graduadas de San Pablo; tercero, Francisco Javier Santamaría, "Grupo Escolar P. Manjón"; cuarto, José Ignacio Generalísimo Franco" y, quinto, Serafín Quintana, Colegio Círculo Católico de Obreros.

Los citados podrán personarse en la Delegación, Santander, número 2 ,primero, para retirar el premio.

Quintana, Grupo Escolar "Gene-

De Arte

# EXPOSICION DE ACUARELAS DE PEÑARREAL

El artista Peñarreal, cuya especialidad acuarelística ya nos es conocida, celebra una exposición de sus obras en los bajos de lo que fue Teatro Principal.

Son veintidós los cuadros exhibidos por el pintor, todos ellos paisajes.

La exposición permanecerá abierta hasta el próximo día 20.

¡ATENCION BURGOS Y PROVINCIA!

BAUWER

lanza su campaña popular de

DORMITORIOS

desde

8.000 pesetas

VENTA DIRECTA EN FABRICA

BAUWER

POLIGONO INDUSTRIAL DE GAMONAL - CALLE 11

(Autobús de «LA VENTILLA»)

TELEFONO 202467

PERFUMERIA RIDRUEJO

LAIN CALVO, 9

MAX FACTOR

HOLLYWOOD, LONDRES, PARIS

Se complace en participar a usted que su MAKE-UP ARTIST

SEÑORITA NATIVIDAD CUBIAN

estará a su disposición, desde el día 12 al 17 de Mayo para atender consultas sobre maquillaje y tratamiento de la piel.

RESERVE HORA PARA TRATAMIENTOS

permar

RENUEVA SISTEMA Y PRECIO

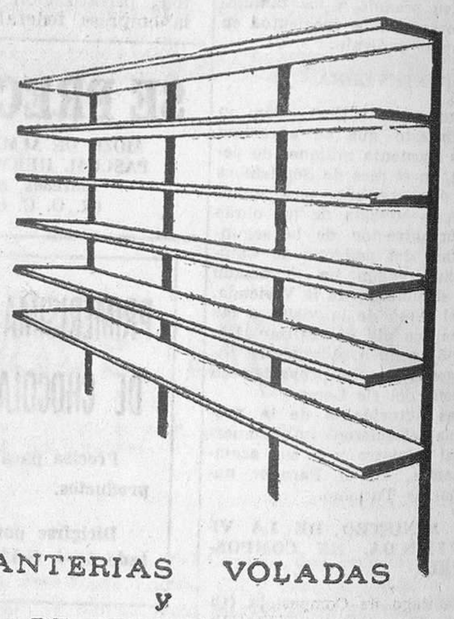

ESTANTERIAS VOLADAS y DE TODO TIPO

DISTRIBUIDOR:

PERMAR - JOSE PASCUAL

C/. Herreria 19

Telf. 212020 VITORIA

REPRESENTANTE:

Sr. JUAN DE JUAN

C/. San Pedro de Cardeña 96

Telf. 200392 BURGOS

¡NOVIAS DE ESPAÑA!

COLECCION "MARIAGE"

¡NOVIAS DE BURGOS!

SENSACIONAL COLECCION DE VESTIDOS PARA NOVIA

EL PARAISO

Calle Santander, 3. — BURGOS

¡VENGA A VERLOS!

M.E.C.D. 2017

# Un capuchino, ingresado en la prisión de Zamora

## En compañía de otro religioso confeccionó un libelo para achacar la muerte del taxista a la Policía

Bilbao (Cifra).—Fuentes competentes, han confirmado que el pasado día 3 fue detenido en Guipúzcoa el religioso capuchino P. Pablo María Muñoz Peña, que ha declarado ante la autoridad competente que, junto con el franciscano P. Felipe Izaguirre, había confeccionado un libelo de la ETA, en el que se pretendía hacer creer que la responsabilidad del asesinato del taxista bilbaíno, don Fermín Monasterio Pérez, recaía sobre la Policía. El libelo fue multicopiado en el convento de los Padres Capuchinos de Fuenterrabía, utilizándose una multicopista que facilitó a los autores otro religioso apellidado Urdampilleta. El P. Felipe Izaguirre fue ingresado en la prisión de Zamora, el día 29 de Abril, para cumplir arresto subsidiario, según informan las mismas fuentes.

Se sabe, por otro lado que la acción de la autoridad militar que entiende en el caso del asesinato del taxista bilbaíno continúa sin pausa, sin que sea posible conocer la situación actual del sumario por el secreto de que está rodeado. No obstante se cree conocer algunos hechos: uno de ellos es el de que los proyectiles extraídos del infortunado trabajador asesinado son de un calibre especial, no reglamentario ni usado en ninguno de los cuerpos piliciales españoles: balas de una longitud de 5,2 centímetros y ancho de 2,9, que no se fabrican en España. El calibre de estos proyectiles coincide con el de otros hallados a raíz de precedentes atentados de la organización terrorista ETA, que utiliza preferentemente armamento de procedencia extranjera, principalmente checoslovaca.

También ha trascendido que el cadáver del señor Monasterio presentaba cinco heridas por arma de fuego, dos en la parte anterior izquierda de la chaqueta; otra que desgarraba la manga izquierda, a la altura del puño; una cuarta, en la parte inferior derecha de la misma prenda y una quinta herida en la parte posterior, lo que induce a pensar que la víctima, después de caída en el suelo recibió otro disparo con el que el asesino quería asegurarse que remataba su criminal obra. La muerte del señor Monasterio le sobrevino, según estas informaciones, dignas de crédito, a causa de hemorragia aguda, por fractura de hígado, causada por dos proyectiles que atravesaron el lóbulo izquierdo de dicho órgano.

No puede existir duda alguna de que el crimen se perpetró fuera del vehículo: probablemente cuando su conductor se apeó, de grado o por fuerza, por no avenirse a las peticiones de ayuda del terrorista de la ETA que había requerido sus servicios y que, según pudo manifestar antes de morir el señor Monasterio, iba herido. En la inspección ocular del taxi no se apreció ningún impacto de bala u otro indicio de violencia, lo que permite suponer que la agresión se produjo cuando agresor y víctima se habían apeado del vehículo. Esto explicaría razonablemente las cuatro heridas que presentaba el cadáver de frente y la quinta cuando ya había sido abatido el señor Monasterio, en la parte posterior.

Otro detalle significativo es el de que se encontró sangre en el asiento posterior izquierdo y en el del conductor que, analizada, resultó corresponder al grupo de un mismo individuo, lo que viene a confirmar plenamente las conjeturas hechas hasta ahora, según las cuales, al tomar el taxi, el asesino, herido durante el tiroteo que había sostenido anteriormente con la Policía, derramó sangre en el asiento posterior que ocupaba y continuó desangrándose cuando al llegar a Arrigorriaga y después de asesinar al taxista, ocupó su puesto para continuar la huída hasta Orozco. Se asegura que en el sumario constan declaraciones que corroboran todo lo dicho.

La autoridad judicial se abstiene, por ahora, de facilitar cualquier noticia al informador. Las indagaciones —al parecer ya muy avanzadas— prosiguen y hasta no concluírse el sumario, nada podrá obtenerse de fuente oficial por la obligada reserva que la actuación judicial impone.

### ESTUDIANTE DETENIDO

Bilbao (Cifra).— Juan Ignacio Elguezábal Guezuraga, estudiante, ha ingresado en prisión por orden de la autoridad judicial militar que instruye el sumario por actividades terroristas de la ETA.

### CARLISTAS MULTADOS

Pamplona (Logos).—El gobernador civil de Navarra ha multado con 25.000 pesetas a don Auxilio Goñi Donazar, procurador en Cortes por elección de las familias navarras. Con otras 25.000 pesetas, a don Luis Martínez Erro, presidente de la Hermandad Penitencial del Viacrucis de Montejurra y con la misma cantidad de 25.000 pesetas a don Mariano Zufía Urrizalqui, concejal del Ayuntamiento de Pamplona. Las multas se basan en denuncias de Comisaría relacionadas con actos que en la mañana del domingo, día 4, tuvieron lugar en la subida a Montejurra.

NUESTROS TELEFONOS
Redacción: 2.1280
Administración: 20714

# CLAUSURA DE LA ASAMBLEA NACIONAL DE LAS MUJERES DE ACCION CATOLICA

## Ha sido elegida presidenta doña María Pilar Díaz-Peñalver

Madrid (Logos).— Ha sido clausurada la I Asamblea nacional de las Mujeres de Acción Católica, que se ha desarrollado desde el 9 al 11 de Mayo. El discurso de clausura fue pronunciado por el arzobispo de Madrid.

En las reuniones de trabajo se han establecido acuerdos por votación que deberán ser sometidos para su aprobación a la jerarquía. También ha sido elegida por votación de las presidencias de las comisiones diocesanas, presidenta de la Comisión nacional, doña María Pilar Díaz-Peñalver y Colino.

### EL NUNCIO DE SU SANTIDAD, EN MONTILLA

Montilla (Logos).—Para conmemorar el cuarto centenario de la muerte en esta ciudad del Beato maestre Juan de Avila, el Nuncio de Su Santidad en España, monseñor Dadaglio, concelebró solemne misa ante la urna que guarda sus restos en la iglesia de la Encarnación, de los Padres Jesuitas, en unión del obispo de Córdoba, monseñor Fernández-Conde y de otros sacerdotes de esta diócesis.

Con este acto se inicia el año jubilar en honor del apóstol de Andalucía y Patrono del clero secular español.

**AYUNTAMIENTO DE TOSANTOS**

Cede gratuitamente la casa taberna. Tratar Sr. Alcalde.

# Ha sido aprobado el reglamento para las escuelas de conductores

Madrid (Cifra). — El reglamento regulador de la autorización y funcionamiento de las escuelas particulares de conductores de vehículos de tracción mecánica, se aprueba por orden del Ministerio de la Gobernación, que inserta el «Boletín Oficial del Estado» de hoy, fecha de su entrada en vigor.

**REPRESENTANTE MUEBLES COCINA**

Fábrica muebles metálicos de cocina, busca representante a comisión para la venta de sus fabricados. Imprescindible ser Agente Comercial Colegiado y estar introducido. Escribir relacionando firmas representadas y cuantas referencias puedan ser útiles a LOOKING BOX ESPAÑOLA, S. L. Estigia, 3 y 5. Madrid-17.

# EL DIRECTOR DE PROMOCION DEL TURISMO EN AGUILAR

Palencia (Cifra). — Ha llegado a esta ciudad el director general de Promoción del turismo, don Antonio García Rodríguez-Acosta, que poco después se trasladó a Aguilar de Campoo, en cuyo Ayuntamiento hizo entrega a las autoridades de un donativo de 75.000 pesetas con destino al museo parroquial. Posteriormente visitó el local en que será instalada la oficina de información turística y la colegiata de San Miguel.

El señor Rodríguez Acosta visitará el martes el Pantano de Aguilar de Campoo y la playa de éste, para estudiar sobre el terreno el plan de promoción turística de la zona. Más tarde se trasladará a la zona de Vanes y la de Triollo-Vidrieros para visitar los terrenos en que serán instalados futuros paradores nacionales de turismo. Por último visitará también las pistas de esquí de «La Cuenca».

# Un grupo de personas pasó la noche en el vestíbulo del Arzobispado de Madrid

## Estaba integrado por jóvenes de ambos sexos, seminaristas y sacerdotes

Madrid (Cifra).— Un grupo de unas 50 a 60 personas pasaron la noche del sábado al domingo en el vestíbulo del palacio arzobispal, en espera de ser recibidos por el arzobispo de Madrid-Alcalá, monseñor don Casimiro Morcillo.

El grupo estaba formado por jóvenes de ambos sexos y algunos sacerdotes y seminaristas. Al no encontrarse en el Arzobispado el doctor Morcillo, habló con los componentes del grupo el secretario particular del señor arzobispo, que les dijo que el doctor Morcillo estaba realizando la visita pastoral y pensaba pasar la noche fuera de Madrid.

A mediodía del domingo, las citadas personas persistían en su actitud, por lo que el arzobispo convocó una reunión urgente de vicarios episcopales en la parroquia de la Almudena, donde se encontraba realizando la visita pastoral. A las tres y media de la tarde de dicho día, comisionado por el señor arzobispo, se presentó en el vestíbulo del palacio arzobispal el vicario episcopal, don Salvador Muñoz Iglesias, quien comunicó a los que esperaban que el señor Morcillo no podía recibirles en grupo tan numeroso y bajo presión. Tras deliberar largo rato, el grupo abandonó pacíficamente el edificio.

# Entregan a un compañero guineano el dinero que destinaban a viaje de fin de curso

## Había perdido a sus padres en accidente

Tudela (Navarra) (Cifra). — Los estudiantes que cursan electricidad en la Escuela Técnico-Industrial de esta ciudad, han renunciado a su viaje fin de curso y entregado cuanto dinero tenían recaudado para el mismo —unas 30.000 pesetas—, al joven guineano Teodoro Edu Ondó, de 19 años, estudiante de dicha Escuela, para que se traslade a Río Muni, donde han fallecido sus padres en un accidente.

El joven Edu Ondó vino a estudiar el pasado mes de Noviembre con una beca concedida por el Gobierno español. Pertenece a una humilde familia compuesta de nueve hermanos, de los cuales seis son más pequeños que él.

Teodoro Edu ha salido ya para Madrid, donde tomará el avión que le llevará a Río Muni.

¿Cómo se alimenta la fe?

**Se necesitan OFICIALES Y APRENDICES**
CHAPISTAS
Teléfono 204843
De 9 a 1 y de 4 a 6.
(R. O. C. núm. 661)

# SUCESOS

Madrid (Cifra).— Resumen de sucesos.

León.— Un hombre resultó muerto y otro con lesiones graves al chocar el turismo LE—21.271, en el kilómetro 3,270 de la carretera de León a Villanueva de Carrizo. La víctima, Pedro González Puente, conducía la "moto" y el herido grave, Alfredo Sierra Canal, le acompañaba en el vehículo. El piloto del turismo salió ileso. Al volcar el turismo que conducía, murió Antonio Gaborda Cullar. Se produjo el accidente en el kilómetro 358 de la carretera Madrid - Gijón, término municipal de Pola de Gordo. Angel Fernández Alvarez, de cuatro años, resultó muerto al caer a un pozo de unos 15 metros de profundidad, situado en la localidad de Matarrosa, de donde la víctima era vecino. El suceso, en el que también resultó herida por caer al mismo pozo, María del Camino, de ocho años, hermana de Angel, se produjo cuando ambos hermanitos jugaban al escondite. Murió en el acto, aplastado por el tractor que conducía, que volcó, Baldomero Rodríguez Borrego, de 37 años, vecino de Carnovales, donde ocurrió el accidente.

Albacete.— Al hacer explosión un artefacto, en el que manipulaba, eresultó muerto Francisco Fernández Lozano, de 32 años, casado y domiciliado en esta ciudad. La víctima, que se dedicaba a la recogida de chatarra, encontró el artefacto en las proximidades de Chinchilla, suponiéndose que habaí permanecido allí enterrado desde nuestra guerra de liberación.

Vich (Barcelona). — Un muerto y tres heridos fue el balance del accidente de circulación ocurrido en el kilómetro 1,610, en la carretera local de Tarabell a Montrodon, al sufrir un despiste el conductor, el vehículo se salió de la carretera en un tramo recto, cayendo a un ligero desnivel allí existente. Resultó muerto, Luis Arumi Pradesada, de 18 años; herido de gravedad, Luis Ricrat Estraguer, de 19 años, soltero, y con lesiones leves el conductor del turismo, Antonio Mons Mendoza, de 18 años, soltero y Antonio Comerma Sala, de 19, también soltero.

Málaga. — Falleció en el acto el peón de albañil José María Aguilar Molera, de 47 años, al caerle encima unos bloque de piedra en una obra de las proximidades de Miraflores del Palo.

Las Palmas de Gran Canaria. — Falleció Julio Rodríguez Pérez, a causa de las quemaduras sufridas al incendiarse el colchón y las ropas de cama en que dormía, a causa de un cigarrillo.

Boqueijón (La Coruña). — Resultó muerto Jesús María Bujan Bao, de 28 aoñs, y heridos de gravedad Manuel Bauja Franqueira, de 23 años y Carmen Munin Munin, de 20, al chocar la motocicleta ocupada por éstos contra la que pilotaba el primero en las proximidades de esta localidad.

### CUATRO MUERTOS Y UN NIÑO HERIDO GRAVISIMO

Málaga (Cifra).— Esta noche, en las proximidades del Rincón de la Victoria, a unos 15 kilómetros de Málaga, el camión CS—47.777, que marchaba en dirección a Almería y en el que viajaba el conductor y el ayudante, al parecer se desvió hacia la izquierda de la carretera, chocando contra el turismo MA— 57.810, en el que iba un matrimonio y un niño de corta edad.

Como consecuencia del choque lo vehículos fueron a parar contra una pequeña vivienda, en la que se hallaba solamente una anciana, que resultó ilesa. Tanto el camión como el turismo, se incendiaron y resultaron muertos el conductor y el ayudante del primer vehículo y el matrimonio que viajaba en el segundo. El niño, en muy grave estado, fue trasladado al Hospital provincial, temiéndose un fatal desenlace.

Hasta el momento y a causa del incendio de los vehículos, no han podido ser identificadas las víctimas del accidente.

### LA IMPRUDENCIA DE UN CONDUCTOR OCASIONA SEIS MUERTOS

Fortaleza Ceara (Brasil) (Efe).- Un camión que transportaba veinte personas se precipitó hoy a un abismo en la Sierra Meruoca, muriendo seis de sus ocupantes y resultando con heridas de gravedad otros cuatro.

El vehículo, conducido por su propietario, partió de Meruoca sin frenos, razón por la cual varios pasajeros desistieron de efectuar el viaje, salvándose providencialmente.

Los cuatro heridos graves fueron internados en el hospital de la localidad de Sobral en tanto el conductor fue detenido.

### CATORCE MUERTOS EN CHOQUE DE VEHICULOS

Méjico (Efe). — Catorce personas murieron en el acto y otras cuatro resultaron gravemente heridas al producirse un violento choque entre el autobús en el que viajaban y un gran camión de carga. El accidente ocurrió esta madrugada, cerca de la ciudad de Cárdenas, en la carretera costera del Golfo de Méjico.

El chófer del camión intentó adelantar a otro vehículo de carga cuando en sentido contrario venía un autobús de excursionistas, produciéndose el choque, el chófer causante del accidente huyó.

### DESAPARECE CON MAS DE TRESCIENTAS MIL PESETAS

Madrid Logos). — Un director de cine, salió de su casa en el paseo de La Castellana número 62 y tomó un taxi para ir al Banco de Bilbao. Dijo al taxista que le esperara, dejando en el vehículo una cartera de mano que contenía 345.000 pesetas. Al salir de hacer la gestión que le llevó a la entidad bancaria, comprobó que el taxista había desaparecido con la cartera.

### HOMBRE MUERTO DE UNA BOFETADA

Madrid (Logos).— El joven llamado David Arias Martínez, se encontraba jugando con otro vecino llamado José María Espartero en el barrio de Cuevas de Serranilla, en Vallecas. Se pegaban mutuamente bofetadas y trompazos para ver quién pegaba más fuerte. De repente, David cayó al suelo como fulminado y no volvió a levantarse, después de haber recibido una tremenda botetada. Los vecinos que presenciaban el juego, se dieron cuenta de que había muerto.

*Descuidar la boca es abrirle las puertas a la enfermedad.*

**SOLARES - NAVES**

INTERESA COMPRAR

terrenos 2.000 a 3.000 metros cuadrados, aproximadamente para edificación naves.

SITUACION CENTRICA O NAVES TERMINADAS

Escribir con amplia información a la referencia "SOLARES". Apartado 140. — BURGOS.

**LIQUIDAMOS CON MAS DEL 60 POR 100 DE DESCUENTO**

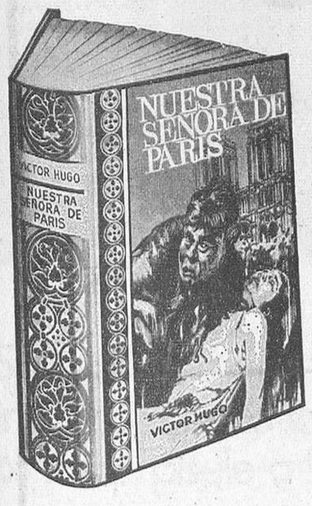


Estas grandes obras en edición de lujo

QUE VALEN 500 Ptas.

SOLO POR 197 Ptas.

(Más 12 ptas. de gastos). Tamaño 19 × 13,5 cms. Lujosas encuadernaciones en tela estampada con ilustraciones y oro fino.

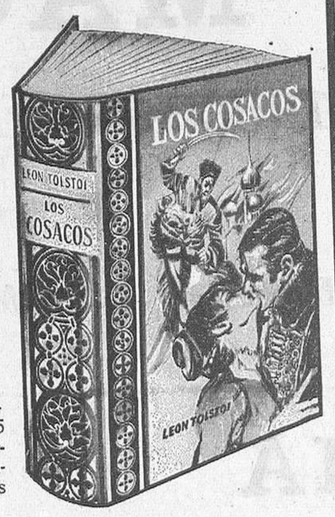


NUESTRA SEÑORA DE PARIS
de VICTOR HUGO

La historia de Esmeralda, la apasionante gitana, reina de la Corte de los Milagros, antro de hampones y rateros amantes del engaño y del libre amor... Sus bailes atraían a los hombres; el capitán Febo, el arcediano Frollo... El jorobado Quasimodo la salvó de la hoguera. Obra recién editada en español. Totalmente NO APTA.

LOS COSACOS
de TOLSTOI

La vida de los cosacos... Sus peleas, sus orgías, sus bailes y sus libertinos amores desfilan continuamente al explicarnos la vida del cosaco Koseltzof... Una novela de aventuras, de amores incontrolados y de guerra... Su lectura es apasionante y de gran hondura literaria. NO APTA.

TODOS LOS ENVIOS A REEMBOLSO. PAGADEROS AL CARTERO.

MUY IMPORTANTE. — Todos los pedidos irán acompañados de ¡SIETE REGALOS!, que valen más de 400 PESETAS. De entre ellos destaca la gran obra: «LOS PROBLEMAS SEXUALES». (Tomo encuadernado). Todo lo que hay que saber sobre la vida conyugal y sus intimidades. Vale 125 ptas. Los otros REGALOS son: el tomo cuidadosamente encuadernado en tela decorada en finos colores titulado: «EL REFRANERO ESPAÑOL» (con todo el variado y popular saber español) vale 90 ptas. La obra extra «LA VENUS IMPERIAL». La apasionante y escandalosa vida de la hermana de Napoleón. Esposa de Leclerc, le traicionó con Metternich y tantos otros... Gran tomo. Vale 160 ptas. Un tomo de aventuras y suspense titulado «LA MORGUE» vale 20 ptas.

Y AUN REGALAMOS tres volúmenes más, titulados: «CANTA PARA MI» «MANUAL PRACTICO» y «MERIDIANO» (valen 30 ptas).

No admitimos giros anticipados.—No enviamos al extranjero.

D. B.

PEDIDOS URGENTES A:
LIBRERIA ANGELES. — Calle Aragón, 387. — BARCELONA—13

**ELECTRA DE BURGOS, S. A.**
Distribuidora de IBERDUERO

Se pone en conocimiento de los abonados de esta Sociedad de las localidades de Urrez, Villasur de Herreros, Uzquiza, Villorobe, Pineda de la Sierra, Alarcia, Villamudria, Rábanos, Valmala, Soto del Valle Urbión, Santa Cruz del Valle Urbión, Garganchón, Villagalijo, Pradoluengo, Espinosa del Monte y Fresneda de la Sierra que previo conocimiento y autorización de la Delegación de Industria de esta provincia, el día 16 del actual, desde los 10,00 horas de la mañana hasta las 2,00 horas de la tarde, aproximadamente, suspenderemos el servicio eléctrico a todos los centros de transformación de las localidades antes citadas.

En caso de realizarse los trabajos antes de la hora indicada, se restablecerá el servicio sin previo aviso.

**Guía Facultativa**

**JOSE LUIS RICA RICA**
TOCOGINECOLOGO
Consulta: 12 a 2 y 6 a 8
Vitoria, 21, 1.º
Teléfonos 201865 y 204771

**A. LOPEZ GOMEZ**
GARGANTA, NARIZ Y OIDOS
Consulta de 11 a 2
Espolón, 28 — Teléfono 203577

**S. IÑIGO**
MEDICO OFTALMOLOGO
Consulta de 11 a 2 y de 6 a 9
Laín Calvo, 17, 1.º Tel 209923

**JOSE MARIA ARAGÜES**
MEDICO ODONTOLOGO
Quelpo de Llano, 2
Teléfono 205378

**Dr. BAÑUELOS**
OCULISTA
Plaza Mayor. — Teléfono 201064

**Alonso Bañuelos**
OFTALMOLOGO
Espolón, 2. — Teléfono 209349

**Jesús Buitrago Morote**
CARDIOLOGO
Sanjurjo, 9 — De 12 a 2

**José M.ª Rodríguez Orive**
ODONTOLOGO
Avenida del Cid, 10 (FEYGON)

**R. PLASENCIA**
OFTALMOLOGO
Del Hospital Militar
Consulta de 1 a 2 y de 5 a 7
Vitoria, 30 — Teléfono 206591

**RICARDO CUEVA**
GARGANTA, NARIZ Y OIDOS
Nuevo edificio San Lesmes
18 - 5.º A — Teléfono 201721

**A. BENITO BRAVO**
Médico Dentista
Burgense, 22

**J. M. FRANCES**
Medicina Interna, Rayos X
Consulta de 10 a 1 y de 5 a 6,30
Plaza de Vega Telf. 205446

**A. GOMEZ LOPEZ**
CORAZON Y PULMON
Del Hospital Militar
San Cosme, 2. Telf 205590

**José M. de Sebastian**
MEDICO
ANALISIS CLINICOS
TRANSFUSIONES
Vitoria 19, 2.º — Telf.: 203789

**DOCTOR GARZON**
PARTOS Y ENFERMEDADES DE LA MUJER
ESTERILIDAD
Plaza de San Fernando 9, 2.º
Teléfono 201437

**Dr. RENEDO**
CIRUGIA VIAS URINARIAS
Concepción, 15, 2.º
(De 11 a 1)
Teléfono 207376

**F. Infante Abajo**
MEDICO DENTISTA
Laín Calvo, 20 2.º
Teléfono 200346

**J. M. Movilla Cuadrado**
Especialista del sistema nervioso. Electroencefalografía. Exploraciones especiales del cerebro por medios radiográficos
Consulta de 12 a 2 y horas concertadas (excepto sábados)
Concepción, 17. Telf. 200914

**M. SANCHEZ DUEÑAS**
Medicina y Cirugía de Sistema Nervioso, Cráneo y Columna Vertebral Electroencefalografía
Calle Calatravas, 3, 1.º Derecha
Consulta de 4 a 6
excepto sábados

**M. A. RUIZ DE TEMIÑO**
DENTISTA
San Juan, 3, 2.º. Telf. 204370

**CARLOS ESCUDERO ESTEVEZ**
TOCOGINECOLOGIA
Consultas de 12 a 2 y de 5 a 7
San Lesmes 8 — Telf 207217

**CARLOS RODRIGUEZ**
OCULISTA
CIRUGIA OCULAR
Héroes del Alcázar 1 5.º
Teléfono 207063

**JERONIMO IGLESIAS**
MEDICO DENTISTA
RAYOS X
Vitoria, 141-1.º (Juan XXIII)

**V. Ojeda Carcedo**
APARATO DIGESTIVO Y NUTRICION
Metabolimetría
Consulta de 10 a 1 y de 4 a 6
Análisis clínicos — Rayos X
Vitoria 20 1.º — Telf 203667

**AGUSTIN RIVAS**
PARTOS, ENFERMEDADES Y CIRUGIA DE LA MUJER
Avenida del Cid, 6, 5.º A
Teléfono 203832

**Arias Martínez Mata**
Alonso Martínez, 7
Teléfono 200393
CARDIOLOGO

**JESUS SANCHEZ MARTIN**
MEDICINA INFANTIL
Puericultor de la S. S. por oposición
Vitoria, 56, 1.º — Telf. 202916
Consulta a las 12 y horas concertadas

**JOSE CARAZO**
PARTOS y ENFERMEDADES DE LA MUJER
Del Hospital de Barrantes y Cruz Roja
Vitoria 31 — Teléfono 20 359

Gafas sol graduadas
Colores de Moda

**OPTICA IZAMIL**
LAIN CALVO, 28

M.E.C.D. 2017

# CALZADOS «DAMAR»

## ABRIO AYER SUS PUERTAS AL PUBLICO BURGALES

### El domingo por la tarde D. Rufino Gómez Moradillo, párroco de la feligresía, bendijo las amplias y modernas instalaciones

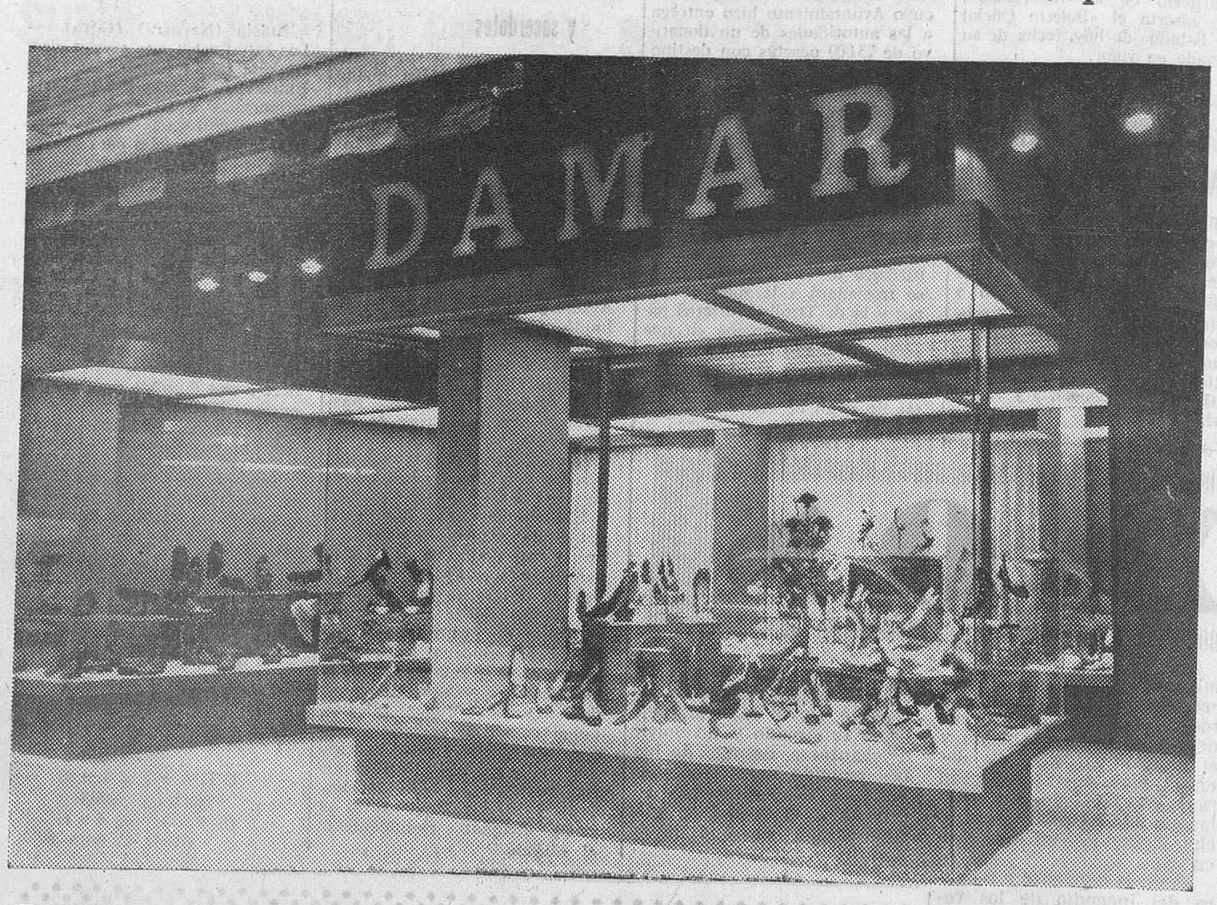


Tenemos que dejar constancia, porque es obligación, del latido diario de nuestra ciudad; y el domingo por la tarde, D. Rufino Gómez Moradillo, párroco de San Lorenzo, bendijo a presencia de los propietarios don Damián Sáiz y doña Margarita Rueda, a quienes acompañaban familiares e invitados, las amplias y modernísimas instalaciones de Calzados «DAMAR».

Esto es noticia. Se pone en marcha el más moderno y lujoso establecimiento dedicado a la venta de calzado.

¿Que por qué es noticia? Fácil de explicar. Comercios se inauguran todos los días como resultante de la expansión que Burgos acusa día a día. Pero hallar, conjugar, lo moderno, lo amplio y el buen gusto que se ha reunido en Calzados «DAMAR», no es fácil.

Y no es fácil, porque reunir un local fantástico en zona céntrica, transformarlo en una auténtica exposición de modelos de zapatos en todos los estilos y abrirlo al público en tiempo récord, no se da todos los días.

Ayer visitamos Calzados «DAMAR» y francamente quedamos entusiasmados. La fachada, amplia, luminosa, da frente a un porche comodísimo de andar con muchos metros de exposición en el que los escaparates, en línea, con derroche de luz, muestran al público todo aquello que es moda, que es estilo en el buen calzar.

La planta o salón de ventas es una auténtica «boutique», confortable; con esa elegancia noble que presta lo sencillo. Todo está pensado para que Vd. se encuentre a gusto en un marco que «le va».

Por lo que respecta a lo que Calzados «DAMAR» le ofrecen, le diremos que puede elegir, y encontrar desde el modelo clásico de gran vestir, hasta ese par de zapatos «ye-yés» que la juventud buscaba fuera. Ahora, no hace falta ir más lejos. En San Juan, 3, Calzados «DAMAR» ha creado una sección especial para gente joven.

La línea 69, el gusto más joven para gente joven con estilo, está representado en los más amplios surtidos de zapatos con estilo.

No deje para mañana lo que puede hacer hoy mismo: Visite Calzados «DAMAR» en calle San Juan, 3, y vea lo más moderno, lo que «se lleva» en zapatos para señora, caballero y niño.

Nosotros le damos el consejo. Vd. decidirá. No; no hace falta que nos lo agradezca. Le esperamos.

De antemano, muchas gracias por su visita.

EBANISTERIA
HIPOLITO LOPEZ
INSTALACIONES COMERCIALES
Carretera de Valladolid (Frente a SESA) - Teléfono 207706
BURGOS

VALANDU
ALFOMBRAS
CORTINAS
TAPICERIA
Santocildes, s/n
Teléfono 204337
BURGOS

José Luis Tapia Antón
INSTALACIONES ELECTRICAS
AUTOMATISMO
Barriada Yagüe, A - 20 ● Teléfono 20 78 08 ● BURGOS

R. MACHO
CONSTRUCCIONES METALICAS
Arrabal de San Esteban, 6 - Teléfono 209315 - BURGOS

JULIO GONZALEZ
(«TALA»)
CONTRATISTA DE OBRAS
Anselmo Salvá, 3 ◆ Teléfono 20 99 21 ◆ BURGOS

GARCIA RAMIL
METALISTERIA
DECORACION
Travesía B del Carmelo, 4 - Teléfono 333272 - BILBAO

ARQUITECTO: FELIPE DE ABAJO ONTAÑON

APAREJADOR: JESUS MARTINEZ DE LA FUENTE

M.E.C.D. 2017

# LA DELEGACION DE OBRAS PUBLICAS HONRA A SU PATRONO

Ayer lunes, los ingenieros y demás funcionarios de la Delegación de Obras Públicas en nuestra ciudad honraron la festividad de su Patrono, Santo Domingo de la Calzada. A las once y media, en la capilla de Santa Tecla, de la S.I.C.B.M., el secretario de Cámara del Arzobispado, don Mariano Barriocanal, ofició una misa y pronunció el panegírico del Santo. Asistieron representaciones de las primeras autoridades civil y militar; presidente de la Diputación, Sr. Carazo; concejal, señor García González y delegados de Industria, Sindicatos e Información y Turismo, así como señor García González; presidente de la Sala de lo Contencioso, señor Mendizábal y delegados de Industria, Sindicatos e Información y Turismo, así como el ingeniero Sr. García de Viedma en funciones de jefe provincial de Obras Públicas.—(Foto FEDE)

# RUTAS TURISTICAS MILITARES

Siguiendo lo acordado por los Ministerios del Ejército e Información y Turismo, la ruta llevada a cabo en el mes de Abril, fue Lerma - Granja La Ventosilla - Roa - La Horra.

Compuesta la expedición por 45 soldados de todos los cuerpos de la guarnición por la mañana se visitó la villa de Lerma en lo artístico y pintoresco que tiene, apreciando la belleza de su Colegiata y la estatua de Pompeyo Leoni que representa en actitud orante al Cardenal don Cristóbal Rojas de Sandoval; cincelada en bronce que les llamó poderosamente la atención y asomándose más tarde al famoso mirador para desde allí observar la rica vega del Arlanza y el palacio del Duque.

Llegados a la Granja La Ventosilla, fuimos atendidos con toda clase de atenciones por uno de los dueños que nos estaba esperando poniéndose al frente del grupo y haciéndonos visitar todas las dependencias de esa granja que figura en la provincia como la mejor y tan bien conocida en España. En ella se ve la riqueza de ganado vacuno y las distintas razas, las operaciones del ordeño, envasado de la leche, pasando más tarde a visitar la granja avícola donde vieron unos cuantos miles de, aves, las incubadoras, selección de pollos, en fin una visita interesante y práctica de la que salieron altamente satisfechos y contentos.

Nos dirigimos más tarde a Roa, la pintoresca y a su llegada nos recibió el alcalde, don Claudio Calvo, que con toda delicadeza se puso a la cabeza del grupo y nos acompañó todo el tiempo que duró nuestra larga y detallada visita. La Colegiata con sus columnas de nervaduras, asomándonos más tarde al paseo mirador del Espolón divisando desde allí la rica vega del Duero y la Virgen de la Vega. Como en todas las expediciones que se llevan a cabo se les muestra lo típico de cada pueblo y aquí no podían faltar los asaderos y la Cooperativa vinícola de la Virgen de la Vega, con sus tinos de miles de litros de vino de 25.000 y 50.000 y que no pudieron contar, tanto el alcalde como el encargado de la bodega les invitó a degustar el mosto que en ella se guarda, a probar las distintas cubas y clases de vino de la ribera que tan agradable resulta y sabe, al sacarlo de las cubas.

En fin, una visita agradable y simpática para los muchachos, muchos de los cuales no habían visto una bodega.

Finalmente y ya caída la tarde fueron atendidos espléndidamente en el albergue de carretera que la Dirección general del Turismo tiene en Aranda, donde también visitó la iglesia de Santa María, monumento nacional, regresando a Burgos sumamente satisfechos y contentos del día tan agradable que habían pasado y que dicho por ellos no olvidarán.

Al frente de ellos iban un comandante y un teniente con el guía de Turismo señor Vivar.

*R.*

# LA FESTIVIDAD DE LA DIVINA PASTORA

La Pía Asociación de Comerciantes e Industriales de Burgos, honró el pasado domingo la festividad de su excelsa Patrona, Nuestra Señora la Divina Pastora. Con tal motivo, a mediodía, fue oficiada una misa en la capilla que bajo la advocación mariana de la Divina Pastora tienen los comerciantes e industriales burgalesas en la calle de Laín Calvo. El solemne acto, al que asistieron los asociados y familiares, estuvo presidido por el presidente de la Junta directiva de la Pía Asociación, Sr. Costa, acudiendo en representación de la Cámara de Comercio e Industria, el secretario de la entidad, Sr. Cominges. Después los comerciantes e industriales se reunieron en un almuerzo de hermandad y ayer lunes, a mediodía, fue oficiada una misa en sufragio de los socios fallecidos. — (Foto FEDE)

# Revista de Prensa

EL ALCALDE, HOMBRE SIN EQUIPO "Teleexprés" (Barcelona) 6-V-69. (Página 3). Comentario

Es evidente que en las actuales circunstancias el alcalde se puede encontrar muchas veces con un consistorio que no tiene nada que ver con él y que en muchas ocasiones está claramente en contra. No puede ser de otra manera, ya que mientras los concejales son elegidos por el conocido sistema de los tercios familiar, sindical o de entidades, el alcalde es un hombre nombrado directamente por la autoridad superior. ¿Por qué no se acelera, pues, el proceso de la renovación legislativa de los Municipios en el que la figura del alcalde será electiva?

ORAR POR HITLER "Pueblo". (Página 3). Comentario de Gabriel Cisneros.

No tengo nada que objetar, como cristiano, al laudable afán de encomendar a Dios el alma de los difuntos. Mis reservas y condenaciones surgen de otras circunstancias. Por ejemplo, de la ciertamente insólita de que en la esquela de invitación se asegurase que Hitler había muerto "en defensa de la civilización cristiana y occidental", opinión capaz de producir verdaderos sobresaltos a muchos lectores. Y el segundo extremo que invoca mi atención es el "Cara al Sol" de la salida. ¿Cómo cabe explicarlo? ¿Era una ceremonia de la confusión? Uno tiene amigos falangistas para los que el "Cara al Sol" está lleno de significaciones entrañables y a los que no sería posible conducir al funeral de la iglesia de San Martín sino en trance de hipnotismo o por la pura fuerza. Además no tengo certeza en el asunto, pero me parece que alguna disposición legal confiere al "Cara al Sol" un rango oficial nacional. ¿Es entonces permisible que se entone públicamente en semejante acto?

NI COLONIALISMO NI AUTARQUIA. "Informaciones" (Página 2). Editorial.

Ante la publicación de las estadísticas sobre inversiones extranjeras en España, han comenzado a sonar voces de alarma señalando los peligros de un colonialismo económico, como gran catástrofe para el país. Pero pensamos que es muy peligroso simplificar el problema.

En España existe una legislación reguladora de las inversiones extranjeras que impide que la independencia de nuestra economía se vea desbordada por estas inversiones. El Gobierno siempre tiene las riendas para controlar y dirigir estas inyecciones económicas que han mostrado a lo largo de los últimos años su eficacia. Las inversiones extranjeras se han revelado especialmente eficaces para coadyuvar al desarrollo español. Desarrollo que ha repercutido en nuestro progreso político. La libertad se basa siempre en una elevación del nivel de vida. Y si capitales extranjeros han colaborado eficazmente en nuestra evolución, estos nacionalismos autárquicos, frecuentemente desfasados, se nos revelan como una subrepticia forma de demagogia, aunque sea involuntaria.

EL CARDENAL TABERA RENUNCIA AL HOMENAJE PUBLICO

El Cardenal Tabera ha renunciado al homenaje público que se le iba a rendir en Pamplona con motivo de su nombramiento para el cardenalato. Ha expresado su deseo de que todo quede reducido a una misa por las intenciones del Papa.

ESPAÑA Y EL EXTRANJERO "ESPAÑA ANTE EL MERCADO COMUN". *Charla de don A. Sánchez Bella en Madrid.* "Pueblo". (Página 16). Información.

Durante el almuerzo ofrecido por el Comité en Madrid de la L.E.C.E., el embajador español en Italia desarrolló el tema ante numerosas personalidades del mundo de los negocios.

Para el señor Sánchez Bella, el "miracolo italiano" es menos "milagroso" que el español, ya que la diferencia en el producto nacional bruto es actualmente de tres a uno, mientras que llegó a ser de seis a uno en vísperas de nuestra guerra y en 1950 de cinco a uno. Opina el embajador español ante el Quirinal que el estado actual de la negociación entre España y las Comunidades Europeas está alcanzando su objetivo y que si en algunos puntos Italia se opone, no se trata de una oposición formal sino que trata de conseguir unas ciertas ventajas de sus interlocutores comunitarios. El problema, estima el señor Sánchez Bella, está más dentro de España que fuera. Para él no existe ningún inconveniente político. Se trata, sin embargo, de adoptar una postura lógica y realista. La puesta al día de la industria española, su reconversión, su adaptación para mercados europeos y competitivos es absolutamente indispensable.

El señor Sánchez Bella no comprende el miedo a las inversiones extranjeras. Los capitales europeos servirían para garantizar la marcha de la industria española sin que por eso sienta ésta la servidumbre de aquéllos. Una solución sería que los capitales de una sociedad fuesen divididos en tres tercios, uno de los cuales lo constituiría el aporte exterior, otro el interior y el tercero el capital de amortización. La falta de información, por una parte; los viejos hábitos, por otra, y una cierta falta de visión europea, son algunas de las razones que impiden la implantación de un espíritu comunitario en España.

# NUEVOS HOGARES

## TORRES MUÑOZ - BLANCO MEDINA

El pasado día 8, contrajeron matrimonio, en la iglesia de la Ciudad Universitaria de Madrid, la señorita María Laura Blanco Medina con don Manuel Torres Muñoz.

# CAMPAÑA DE DIGNIFICACION DEL LENGUAJE

Continuando con la campaña emprendida por el Consejo de la Juventud, el domingo se efectuó una jornada en favor de la diginificación en el lenguaje. Los oradores sagrados destacaron en las misas la satisfacción de la jerarquía eclesiástica por tan importante y noble empeño y señoritas y grupos de muchachos colocaron pequeños emblemas con frases alusivas y encaminadas a desterrar de las conversaciones las palabras soeces.

SE NECESITA
**Chica de servicio**
San Lesmes, 1-6.º izqda.

# OBRAS DE REPARACION EN LAS RUINAS DEL CASTILLO DE FRIAS

La Direción general de Bellas Artes ha concedido una subvención de cien mil pesetas para la realización de obras en las ruinas del Castillo de Frías, con el fin de acondicionar el histórico y pintoresco recinto.

Por otra parte y según nuestras noticias, la Delegación provincial de Información y Turismo mantiene contacto con las autoridades locales de la histórica y bella ciudad para que este año sea incluída en el programa de Vacaciones en Casas de Labranza creado a iniciativa del Ministerio, cuyo departamento es posible que conceda ayuda para dotar al pueblo de un restaurante típico.

# Quisicosas LOCALES

**Como si se tratase de los protagonistas de una novela de tonos rosas o de "estrellas" del Cine, los jóvenes novios —ella, 17 años, nacida en Lerma, y él 18 años, alumno de la Escuela de Maestría Industrial africano de la Guinea Ecuatorial— acapararon el domingo la atención de un numeroso sector de curiosos a la entrada y salida de sus esponsales en la parroquia de Nuestra Señora de Fátima.**

**La boda estuvo rodeada de otra simpática nota: la Primera Comunión de dos niños, feligreses de la misma parroquia.**

—o—

Sigue el bloqueo de la calle de Hospital de los Ciegos como consecuencia de las medidas de seguridad adoptadas tras el derrumbamiento del muro de subida a Saldaña.

El vecindario pregunta por cuánto tiempo se mantendrá este "estado de excepción".

Sobre dicho derrumbamiento el vecino de Hospital de los Ciegos don G. E. T., recuerda que hace tiempo una comisión de vecinas acudieron en dos ocasiones al Ayuntamiento para advertir el peligro y añaden que recibieron muchas y buenas palabras y que el resultado de su gestión ya se conoce: derrumbamiento.

El mismo lector denuncia la existencia de un basural en la mencionada calle de Hospital de los Ciegos, y pide servicio de policía urbana y aplicación de multas a las vecinas que arrojan basuras y que se publiquen sus nombres.

—o—

**Hace tiempo estuvo en Burgos un inspector de Enseñanza Media del distrito. Celebró entrevistas con los claustros de profesores de los Institutos de la capital y visitó diversos Centros de su jurisdicción.**

**Un hecho fundamental resalta de este viaje, según informes de la mejor ley: en Burgos podemos contar con otros dos nuevos Institutos de Enseñanza Media, magníficos, perfectamente dotados, como corresponde a las exigencias docentes de hoy. El Ministerio de Educación y Ciencia tiene un presupuesto de cinco mil millones de pesetas (dentro del II Plan de Desarrollo) para creación de Institutos en toda España.**

**¿Qué hace falta para verlos convertidos en realidad? Ofrecer los terrenos necesarios.**

**Confiemos en que tan magnífica oportunidad no se pierda.**

—o—

No va de cuento lo sucedido.

Cierta persona de las que viven en las viejas casas de la plaza de Vega, apurada por el plazo que le dieron hace varios meses para abandonar su alojamiento —pues, según es sabido, anuncióse que, al fin, se acometería el proyecto casi histórico de la urbanización definitiva de la plaza— dirigióse a otra persona, propietaria de un piso en venta. Piso nuevo que, fue visitado y satisfizo, en todos los órdenes, a esa primera persona citada. Tanto que la enajenación, sólo a falta de ultimar, parecía cosa hecha. Quedó el propietario a la espera de una próxima visita. Pero pasó algún tiempo sin recibirla. Hasta que ambos tuvieron ocasión de encontrase.

Habló el "desahuciado":

—Le habrá extrañado que no volviera a verle, ¿verdad? Usted perdone: es que hubo novedades. Ya no apremian tanto. Ahora me han dado otro plazo de año y medio más. Así que me dije: ¿para qué comprar piso? Sigo donde estoy y ya veremos.

Comentarios a gusto del lector.

—o—

**Va siendo demasiado largo el tiempo que llevamos en Burgos, por lo menos en numerosas zonas, sufriendo un molesto ruido de fondo en los aparatos de televisión, nada grato. Se ha indicado por los técnicos que ese ruido se debe a una avería, no reparada, del repetidor de Coculina.**

**Pues ya es hora de que se arregle la tal avería o la que produzca el ruido, o que pueda llevarse a efecto la sustitución del equipo de Coculina.**

—o—

La falta de luz y el desmesurado círculo de la plaza de Bilbao, unido, posiblemente, a factores de velocidad, hicieron que, a las diez de la noche del domingo, un automóvil que descendía de la avenida de Vigón, al tomar la curva, saltara el bordillo. Otro que circulaba detrás, chocó con el primero.

Todo se redujo a un susto mayúsculo, como el que experimentó, a las cinco de la madrugada, un tercer automovilista, que dio varias vueltas de campana.

Los vecinos de las casas próximas bajaron a la calle, al despertar, sobresaltados, por el estrépito que ocasionó el accidente. Varios efectos del conductor quedaron esparcidos y el chófer, providencialmente ileso, apareció sentado en el asiento posterior.

A ver si los servicios municipales de tráfico ponen término a estos accidentes en la plaza de Bilbao. ¡Con lo fácil que sería dar una mano de pintura luminosa, al bordillo de la defectuosa plazoleta e iluminarla en debidas condiciones!

**Martinillos**

# El Ayuntamiento reparará el muro del Hospital de los ciegos

El presidente de la Comisión de Obras del Ayuntamiento, don César Rico Pardo, ha dado orden de que sea reparado el muro de la calle del Hospital de los Ciegos, que en la noche del pasado jueves sufrió un derrumbamiento parcial, obligando a apuntalar el muro y a cortar el tránsito por la citada calle.

De las obras de reparación ha sido encargado el contratista señor Lete, quien en la mañana de ayer inició los trabajos.

SE NECESITA
**SECRETARIA**
Interesadas escribir al Apartado de Correos núm. 162, indicando conocimientos.
(R. O. C. núm. 657)

**CRUCERO DE SAN JULIAN**
Antiguo Chalet «EL CRUCERO»
**PROXIMA ENTREGA**
PISOS DE 3 Y 4 HABITACIONES
Instalación calor negro — Agua caliente — Terraza
Ascensor — Patio — Jardín central.
FACILIDADES: Entradas desde 35.000
150.000 a 10 años.
ANTICIPOS garantizados por Póliza 13.037 Compañía Española de Seguros de Crédito y Caución. Cuenta 2.594. Caja de Ahorros del Círculo Católico de Obreros.

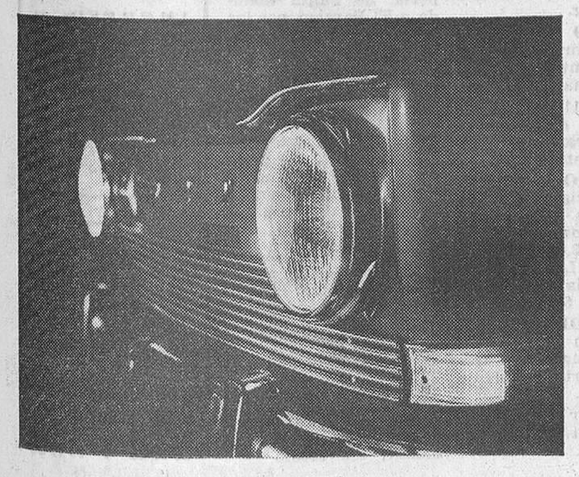

Si usted cree que sólo le hemos cambiado la parrilla y los faros, písele a fondo.
Ofrecemos:
- Tomar su coche usado
- Cómodos pagos mensuales
- Demostraciones sin compromiso
- Visítenos con su familia incluso sábados tarde

SIMCA – el 5 plazas con nervio
**DITASA**
VITORIA, 31 - TELEFONO 204903
BURGOS
DISTRIBUIDOR DE BARREIROS

**SEÑORA...**
**APROVECHE LA PROMOCION SEMANAL**
**SPAR**
PROMOCION del 13 al 19 de Mayo
Margarina SPAR . . . Tarrina de 250 gramos 12,00
Pastas surtido VILLASECO Caja de 1 kilo 29,50
Ensalada de frutas SPAR Bote de ½ kilo 17,00
Lote Verano SPAR . . 42,50
Señora: Preste atención a nuestras ofertas semanales.
¡SPAR PIENSA EN SU ECONOMIA!

M.E.C.D. 2017

# ANUNCIOS ECONOMICOS

**Estos anuncios se reciben en nuestra Administración (Calle Vitoria, 13 - Teléf. 207148), de NUEVE de la mañana a UNA Y MEDIA de la tarde y de CUATRO a SEIS Y MEDIA de la tarde, así como en todas las Agencias de publicidad.**
**PRECIO: 10 pesetas hasta diez palabras. Cada palabra más, una peseta.**

## Alquileres

**ALQUILO** máquinas escribir, sumar y calcular Crespo Plaza Alonso Martínez, 7, principal.

**ALQUILO** piso 4 habitaciones, calefacción, 3.500 calle Madrid, teléfono 206217.

**SANTANDER,** Sardinero. Alquilo piso 300 metros playa, amueblado, dos dormitorios, comedor, cocina, baño, frigorífico y aparcadero. Informes 201993.

**SE ARRIENDA** piso amueblado. Melchor Prieto n.º 18, 2.º izquierda. Informes en el mismo (de 4 a 6 tarde).

**ALQUILO** piso amueblado y habitación derecho cocina, razón, Fuentecillas, 19.

**PELUQUERIA** señoras, enseres mucha clientela, vivienda, acreditadísima, mucho trabajo seis empleadas. Sin traspaso, renta negocio 9.000. Agencia Palencia.

**PISO** en Gamonal, nuevo, tres habitaciones, servicios, 1.850. Agencia Palencia.

**CALVARIO,** piso cuatro habitaciones, cocina, baño, terrazas, parket, 3.000 mes. Agencia Palencia.

**SE ALQUILA** o vende local comercial de 70 metros para exposición, con mucha fachada a la Avenida del Cid. Razón: esta Administración.

**ARRIENDO** piso céntrico, cinco habitaciones, calefacción central, informes tel. 203699.

**ALQUILO** piso amueblado, Pisones 15, 2.º, derecha tel. 202383.

**ALQUILO** dos pisos cuatro habitaciones juntos o separados propios pensión, a estrenar, calefacción central, ascensor descensor, baño, parket, sol todo el día, frente a la Ciudad Deportiva junto a la Academia de Ingenieros, próximo al Polígono Docente, tel. 207273.

**SE ALQUILA** habitación derecho cocina, matrimonio o señorita, razón San Juan 35, 3.º, derecha.

**ALQUILO** piso céntrico cinco habitaciones confort. Teléfono 206907.

**ALQUILO** piso, zona Vadillos. Informes, San Francisco, 155, 1.º, D.

**SE ALQUILA** o se vende piso, estrenar, 4 habitaciones, 2 terrazas, calle Madrid. Informes, Alfareros, 41, 2.º, C.

**PROPIO** guardar mercancía alquilo local. Informes, San Juan 53, 3.º.

**ALQUILO** piso amueblado, calle Villarcayo, 12, 3.º, derecha.

**ALQUILO** habitaciones derecho cocina. Informes esta Administración.

**ALQUILO** piso nuevo, tres habitaciones. Valentín Jalón, 11, 5.º, derecha, de 11 a 2.

**ARRIENDO** dos casas temporada de verano, precio mil pesetas cada una. Tratar: Ayuntamiento de Tosantos.

**PROPIO** guardar mercancía alquilo local. Informes, San Juan 33, 3.º.

**ALQUILO** piso vacío, a estrenar, amplio, soleado, zona Alfareros, casas nuevas, tel. 206629.

**SE ALQUILA** piso amueblado, calle Vitoria 171, 3.º, F. Informes portería.

**ALQUILO** piso amueblado tres habitaciones, baño y cocina, Cabestreros, 7, 1.º, D. informes 4 a 6.

**SOLO** temporada de verano se alquila piso céntrico amueblado, San Julián, 1, 5.º, derecha. Tardes de 7 en adelante.

**ALQUILO** piso, calle Madrid 2.500 pesetas mes, informes, teléfono 204492.

**ALQUILO** piso amueblado, teléfono 208521.

## Automóviles y accesorios

**ALQUILER** sin conductor. Nuevos: Seat 1.500 850 Coupé 600-D Renault-10 y Renault 8, Morris y M-G 1.000 «Servi Autos» Sanjurjo 9 Teléfono 207716

**ALQUILER** sin conductor: Seat 1.500 Simca 600-D — GARAJE TURISMO Calle Vitoria 20

**COCHES** sin conductor alquilamos: Seat 1.500 600-D 850 nuevos Almirante Bonifaz 24 L.º Tel 202904

**SE ALQUILAN** coches sin conductor San Juan 19 y Pisones 13 Teléfonos 203142 y 201147

**AUTO SPORT** Alquiler coches sin conductor, nuevos Avisos teléfono 200138

**AUTO ESCUELA** «Rivar» Alquiler sin conductor: 1.500 lujo 600 D. Briviesca Teléfonos 58 y 92

**MOTORAMA.** Servicio permanente de grúa Con nosotros hasta el taller de su preferencia Asunción de Nuestra Señora 1 Tel 203364

**COCHES** alquiler sin conductor: 600 D, «850 coupé» 1.500, 124 y «MG» totalmente nuevos Autos Elen Garaje San Pedro Cardeña, 90 Tls 208072 y 201874.

**GAMONAL** 228 vende 4-F, furgoneta buen estado y precio, todo tipo de coches ocasión. 600 y D, 800, Gordinis, Dauphines, revisados y facilidades de pago.

**VENDO** furgoneta Sava, 850 kilos, económica, seminueva Paloma 29 Tel 204338

**ASEGURE** su vehículo en Mutua Nacional del Automóvil Economizará hasta un 45 % Almirante Valdés, 2. Tel. 203657 Burgos.

**LIQUIDAMOS** varios camiones y furgonetas gas-oil y gasolina, revisados, procedentes de cambio por nuevos. Avia Vitoria, 19.

**PEQUEÑO** tricar con motor Guzzi, muy útil incluso para inválido, venta ambulante, pequeño transporte, liquidamos completamente nuevo, baratísimo. Ruera. Vitoria, 19.

**¡GRAN** Mercado del automóvil de ocasión! Compare precios. Galileo, uno. Madrid.

**VENDO** Lambretta 150, San Agustín, 17, 7.º A.

**AUTOS-alquiler** «Blanco» 600-D, 850 Coupé, 124 (nuevos). Garaje Barriada Illera B, 39. Teléfono 205638. Informes Calzadas, 48, bajo.

**ALQUILAMOS** coches para todos. Auto-iGuia. Nuño Rasura, 6. Bajo

**RENAULT** 4-4 perfecto estado, toda prueba barato. Mirabueno, 9.

**VENDO** lambretta buen uso, Camino La Plata n.º, 17, 1.º, (Numancia).

**SE VENDEN** furgonetas y berlinas Citroen 2 CV. revisadas. Normas fábrica. Sanz Pastor, 6.

**VENDO** Seat 600-D particular, talleres Auto Chap, Tesorera, 4, teléfono 207957.

**SEAT** 600-D, Seat 1.500, como nuevos, vendo, S. Julián, 3, 1.º, D.

**EXCURSIONES** viajes. Microbuses Europa coches hasta 25 plazas. Teléfono 208551.

**VENDO** camión «Mercedes». Tarjeta Nacional. Teléfono 204472.

**VENLO** moto Lambreta, seminueva. Casillas (Casa Renfe).

**MOBYLETTE,** ocasión, Barriada Yllera, Plaza, 13.

**SE VENDE** camión Saeta-65, basculante, teléfono 207018.

**VENDO** furgoneta 2 HP, ocasión, barata, Miranda, 1, tienda.

**VENDO** moto B. M. W. ¡Fabulosa! cuatro tiempos, cuatro velocidades, transmisión por cardan, 250, c. c. consumo a los 100 km. 2,900. Garaje Quintanilla, San Julián, 3.

**VENDO** Gordine-12V. Informes Bar La Fuente. Sr. David.

**DKW** gas-oil y gasolina, Renault R-4-F, Alfa-Romeo (Perkins), recién revisadas a toda prueba. Concesionario DKW, Vitoria 54.

## Colocaciones

**SE NECESITA** dependiente carnicería, sabiendo oficio Buen sueldo Casa Florencio Arias de Miranda, 14 Teléfono 184 Aranda de Duero (Burgos).

**GANE** sueldo su domicilio Apartado 14.742 Madrid

**IMPORTANTISIMO** Gane 100 o más pesetas diarias trabajando en casa horas libres Hombres, mujeres cualquier edad Para informes, envíen seis pesetas sellos. Apartado 124 León.

**SE NECESITAN** oficiales mecánicos de primera, segunda y tercera, para automóviles y camiones Razón teléfono 209725. (R. O. C. 480).

**SE NECESITA** chica servicio Vitoria, 15, 1.º

**SE NECESITA** chica para 2 personas. Teléfono 201338, llamar de 10 a 1.

**SE OFRECE** pintor empapelador, especializado. Rapidez y garantía. Vea muestras a domicilio sin compromiso. Juncuas. Teléfono 207606.

**SENECESITA** chico para mostrador. Informes: Casa Garilleti. (R. O. C. 614).

**SE NECESITA** chica buenos informes. Avda. Cid 34, 1.º, C.

**SE NECESITAN** pintores, Santa Dorotea, 5. (R. O. C. 621).

**EMPLEADA** de hogar necesito, buen sueldo, General Vigón, Casa del Círculo Católico, 9.º C.

**SE NECESITA** sirvienta con informes para señorita. Avisar teléfono 203396.

**SE NECESITA** chica para Madrid, San Pablo, 10, 1.º, tel. 204672.

**SE NECESITA** dependiente y ayudante de mostrador. Informes. Bar Auto-Estaciones. (R. O. C. 600).

**CHICA** para matrimonio y dos niños se necesita. Sueldo espléndido, Razón: Flores Sabadell, Martínez del Campo, 3.

**NECESITO** chico comestibles, Vadillo, Rey San Fernando, 8. (R. O. C. 625).

**¿QUIERE** colocarse mejor? Enviamos 2.000 ofertas trabajo seleccionadas, reembolso 75 pesetas. Apartado 12.229 Madrid. (Publicación Autorizada Ministerio).

**MATRIMONIO** joven sin niños necesita chica, Vitoria 56, duplicado, 11.º, derecha.

**NECESITO** chica o señora para cuidar niños, Miranda, 5, 5.º, izq.

**PRECISO** pastor, preferible con ayuda, para finca Espinosilla; informes Abundio Aparicio, Santander 6. Burgos (R. O. C. 628).

**NECESITO** chica. Vitoria 115, 10.º, F.

**SE NECESITAN** chapistas y pintores de 1.ª, Plaza de Santo Domingo de Guzmán, 8, 2.º, teléfono 202785. (R. O. C. 838).

**SE OFRECE** contable, conocimientos, de relaciones humanas, organización y gestión de empresas, seguros sociales y demás, dirigir, calle Pisones, 5, 10.º, A. Gregorio Fernández.

**SE NECESITA** señora, matrimonio solo, nueve a cuatro. Carmen, 2, 7.º, C. Convisem.

**SE NECESITA** asistenta, San Pedro y San Felices, 17, 1.º, derecha.

**SEÑORA** sola necesita muchacha, Espolón 10, 3.º.

**SE NECESITA** chica, San Pedro Cardeña, 29.

**SE NECESITA** muchacha o asistenta poca familia, razón, Condestable, 4, 6.º, izquierda.

**SE NECESITAN** aprendices de Sintasol en Hijos de Riu S. L., General Mola, 9. (R. O. C. 649).

**BOTONES** de 14 años para recados se necesita, Gispert, S. A. Laín Calvo, 34. (R. O. C. 650).

**SE NECESITA** chico para recados de unos 16 años, presentarse en Fournier, Prim, 10. (R. O. C. 596).

**SEÑORA** para cocina necesita, Casa Garilleti, San Lesmes.

**SE NECESITA** barman. Razón, Mesón Prudens. (R. O. C. 628).

**SEÑORA** sola, necesita muchacha mayor. Informes esta Administración.

**SEÑORA-señorita** ¿Necesita dinero para ayudar al presupuesto de su familia? Si usted dispone de algunas horas libres, nosotros tenemos la oportunidad que necesita. Distribuyendo los fabulosos productos Avon. Llame al teléfono 208584 de Burgos (Srta. Gloria) de 9 a 13 horas, o escriba al apartado 14.875 de Madrid.

**SE NECESITA** chica, matrimonio con niña. Informes, Tanerías, 11, tienda, teléfono 207026.

**SE NECESITA** lavacoches, Garaje Madrid, Madrid, 87.

**SE NECESITA** muchacha, solo por la mañana. Vitoria 141, 9.º, 2.ª.

**NECESITO** chico mostrador bar, tel. 205931, de 3 a 6. (R. O. C. 1.363).

**SE NECESITA** mujer formal para acompañar señora enferma, sueldo a convenir, tel. 201398.

**OPORTUNIDAD:** Para jóvenes que deseen labrarse un brillante porvenir, se requiere puntualidad y constancia, edad no superior a treinta años, ingreso superior a 8.000 pesetas mensuales en comisión, más gratificación según comportamiento. Presentarse los días 12, 13 y 14 de 10 a 11 de la mañana, calle Llana de Afuera número 6, 2.º izquierda. Pensión Oriental, no recibirá fuera de estas horas ni por teléfono. Preguntar por el señor Juárez.

**SE PRECISAN** señoritas de 18 a 30 años, a sueldo o comisión. Presentarse de 11 a 1 y de 6 a 8 tarde en cafetería Nápoli, General Mola, 12. Sr. Martínez.

**ASISTENTA** necesito. Delicias 1, 2.º, izquierda.

**NECESITO** chica. Vitoria 54, de 3 a 6.

**NECESITO** dos chicas de servicio 3 tardes libres a la semana y festivos, Puebla, 2, 1.º.

**SE NECESITAN** chicos para mostrador, Restaurante «Gaona». (R. O. C. 652).

**NECESITO** muchacha o asistenta 9 a 8. Vitoria 20, 5.º, izquierda.

**SE OFRECE** persona con experiencia en cobro, reparto. Media jornada libre. Carnet de 2.ª. Burgense n.º, 2, 2.º, izquierda.

**SE NECESITA** chica sueldo a convenir. San Lesmes, 3, 5.º.

**SE PRECISA** pastor con ayuda para ganado vacuno, de esta fecha a Noviembre, buena soldada, informes Jefe Hermandad de Sandoval de la Reina.

**SE NECESITA** pastor, Villagonzalo Pedernales Jesús Martín.

**SE NECESITA** chica, buen sueldo, Benito Gutiérrez, 3, 1.º, izquierda.

**CONDUCTOR** de segunda, se ofrece, San Isidro, 31.

**CHICO** para recados, necesita Almacenes Sima. Plaza José Antonio, 13. (R. O. C. 655).

**SE NECESITA** señora o señorita responsable para sacar dos niños de 11 a 1, Vitoria 137, 5.º, 2.ª.

**NECESITO** asistenta de 9 mañana a 9 tarde y chica para niños, Avellanos, 10, 2.º.

**NECESITO** chico tardes 4 a 6, Vitoria 54, 4.º, derecha.

**NECESITAMOS** obreros bien retribuidos 25 a 35 años, tel, 204941. (R. O. C. 651).

**SE NECESITA** muchacha para matrimonio, San Juan, 20, 2.º.

**SE NECESITA** chica, muy buen sueldo. Edificio Feygón, n.º 6, portería.

**LIMPIADORES.** Se necesitan en Restaurante Ojeda. (R. O. C. 658).

## Compras y ventas

**DURALEX.** Platos, vasos duralex. «Ferretería Laín Calvo». Teléfono 203394.

**COMPRA** y venta muebles, pinturas de antigüedades: armas, monedas, etc. «Arte» C. Paloma, 12. Burgos Tel 200301.

**ASPIRADORAS** - Valet reparaciones tel. 200509.

**OCASION** Vendo máquinas usadas de escribir, sumar y calcular procedentes de cambios por nuevas De la Vega Madrid 2 Burgos

**VENDO** pollitas dos meses. Raza «Red», huevo de color. Hospital del Rey. Frente Bar Gloria, Tel. 201430.

**VENDO** traje niña primera comunión, teléfono 207488.

**VENDO** bomba de riego con motor. Saturnino González. Villarmero, (Burgos).

**VENDO** 250 kgs. de garbanzos y palomina. Saturnino González. Villarmero. (Burgos).

**SE VENDE** galera seminueva de mulas. Lodoso. Valetín Rojo.

**SE VENDEN** dos trajes primera comunión niño y niña, como nuevos, 700 pesetas los dos. Tahonas 2, 2.º izquierda, tel. 209593.

**VENDO** 20.000 arrobas de paja blanca. Justino Martínez. Hurones.

**VENDO** alfalfa, Diego Polo, finca de Jiménez Cuende.

**ASADOR** de pollos en perfecto estado se vende. Cafetería Hifi. San Pablo, 5.

**VENDO** coche niño poco usado marca Arrue, Barriada Juan XXIII n.º 7, 7.º, H, 1.ª.

**VENDO** pollitas Red, para huevo de color, 3 meses, Sasamón, Avelino Martínez.

**SE VENDE** cilindro automático y utensilio de panadería, teléfono 203453.

**VENDO** dos bicicletas una de señorita, A. Bonifaz, 22, 3.º, derecha.

**VENDO** máquinas punto automáticas y mano, bobinadoras y rematadora eléctricas, razón, Barrio Gimeno, 8, 1.º.

**VENDO** 40 pollas 3 meses, Bariada Yllera, calle B, 87.

**VENDO** alfalfa. Huelgas n.º, 1, José Longo.

**VENDO** dos alfalfas por temporada o corte, Santos Peralta, Villalón, 28.

## Enseñanzas

**«ACADEMIA** Castilla»: Contabilidad General. Cálculo, Oficinas, Bancos. Taquimecanografía, Cultura general Moneda, 10

**IPCA** · Idiomas. Laín Calvo, 29 (14 idiomas) Grupos reducidos.

**APAREJADORES,** Obras Públicas. Matemáticas. Preparación intensiva. San Francisco, 50, 3.º, B.

**REVALIDA** 6.º y 4.º, preparación intensiva, cultura general. Teléfono 209531.

**MAESTRA** da clases particulares a domicilio, primaria y Bachillerato. Informes esta Administración.

## Fincas

**EN LAREDO** vendo pisos, tres habitaciones y servicios. 80 metros playa. San José, 8, 2.º, izquierda. Burgos.

**SE VENDE** planta diáfana de 120 metros cuadrados en calle Burgense, casa nueva construcción. Informes esta Administración.

**CONSTRUCCIONES** «Bu-Bi». Calle Vitoria, 179. Venta directa de pisos y lonjas Visítenos en oficina u obra sin compromiso. Grandes facilidades de pago

**VENTA** de pisos y lonjas en Vía de Empalme «Construcciones Serrano» Tel 204385

**«MASEGOSA».** Empresa constructora. Viviendas desde 235.000 pesetas. Cuatro habitaciones, cocina, aseo, suelo parquet, bañera, antena colectiva, maravillosas terrazas, soleadísimas. Facilidades de pago. Oficina: Avenida del Cid, 80, 2.º centro Tel 209338.

**CONSTRUCCIONES** «H. González Alonso» Venta de viviendas. Grandes facilidades de pago. Magnífica construcción y terminación. Razón. Vitoria, 115. Oficina.

**CONSTRUCCIONES** Sánchez, vende pisos y lonjas comerciales, en diversas zonas. Informes Avda. Cid. 19 bajo.

**VENDO** o alquilo piso soleado. Fuentecillas. 50.000 entrada. Casa céntrica libre con patio, terrenos. Sr. Cuesta. Tejidos José María. Tel. 206297.

**PISOS** desde 190.000 pesetas, con terrazo, parquet, calefacción, ascensor, etc. Véalos y juzgue usted mismo. Entrada 50.000. Construye Ponce y Alonso, S. L. Calle Madrid, 14. Teléfonos 20 31 21 y 20 79 07.

**EDIFICIO** frente San Lesmes vendo segundo piso estrenar. Teléfono 204023

**SE VENDEN** pisos zona Vadillos, exentos de contribución, desde 350.000 pesetas. Las viviendas están terminadas. Informes, Inmobiliaria Constructora Galindo, S. A., calle Melchor Prieto n.º 16, 1.º.

**ANTES** de comprar su piso visite todos los de Burgos y al final examine la calidad y condiciones que le ofrece Arranz-Acinas. Venta directa de pisos con formalidad absoluta. Entrega de llaves inmediata. Oficina: Carretera de Logroño, 15, 1.º.

**TERRENO** unos 12.000 m.2 en Villafría, junto carretera, todo o por parcelas vendo. Teléfonos 205271 y 207520.

**SE VENDE** piso nuevo, informes, Merced, 8, Botería.

**VENDO** piso llave en mano con facilidades razón, Hermenegildo Rodríguez, calle Emperador, 24, 1.º, derecha.

**PISOS** económicos, llave en mano grandes facilidades de pago. Visítenos sin compromiso. Viviendas Castilla S. A. Carretera Villimar s/n. teléfono 209048.

**VENDEMOS** llave en mano a precios interesantes y con facilidades de pago, los cinco únicos pisos que quedan libres. Informes Construcciones Ortega Hortigüela, Camino de la Plata n.º 1, junto a la Iglesia de la Anunciación. Es la casa que tiene galerías de madera en fachada principal.

**SE VENDE** piso económico, llave en mano, cinco habitaciones, cocina, baño. Parque San Francisco. Informes calle Carmen «Covisem» 4, 4.º B.

**SE VENDE** o alquila piso lujo amueblado, céntrico, inmejorables vistas. Tel. 209758.

**VENDO** lonjas industriales, pisos amplios, soleados. Avda. Cid, 74, 1.º izquierda.

**SE VENDE** piso muy soleado sitio céntrico, cuatro habitaciones con calefacción individual, informes, calle Particular. Calzadas n.º, 1, 5.º, habitación 18.

**¡COMODISIMOS!** pisos 4, 5, 6, 7 habitaciones, calefacción y agua caliente central, salones, ascensor, baño, servicio, mejores materiales, todos céntricos. Agencia Palencia.

**¡GANGA!** piso bonito tres habitaciones grandes, dos alcobas, cocina, baño, dos fachadas sol, salle Diego Laínez, 390.000 pesetas. Otros misma zona, baratos. Agencia Palencia.

**LOCALES** 260 metros cuadrados, varios portones, nuevos, propio Supermercados, baile, exposiciones, calle Francisco Salinas. También 100, 150 metros. Facilidades. Agencia Palencia.

**CALLE** Vitoria, lado Muebles Evelio, cuatro, cinco habitaciones, cocina, baño, calefacción, exteriores, sol mediodía, 425.000. Facilidades. Agencia Palencia.

**AVENIDA** del Cid, local 170 metros, 5,20 altura, cualquier negocio, nuevo. Facilidades. Agencia Palencia.

**¡MAS BARATO!** locales calle Calvario, industrias, grandes almacenes, 290, 449, 390, 800 metros cuadrados, nuevo, exento, llave en mano. También más pequeños. Aproveche ocasión. Agencia Palencia.

**AVENIDA** del Cid, antes de Parque Bomberos, piso cinco habitaciones, cocina, baño, parket, armarios, 425.000 500.000. Facilidades. Agencia Palencia.

**ALGESA,** junto Parque Artillería, cuatro bonitas habitaciones, baño, cocina equipada, calefacción, mejores materiales, lavadora o secadora, estrenar. Once años facilidades con mínima entrega, allí o Agencia Palencia.

**EDIFICACIONES** Castilla, calle Madrid, 68, cuatro, cinco habitaciones, cocina equipada, baño, servicio, parket barnizado, terrazo bueno, materiales primerísima, galerías, desde 400.000. Muchas facilidades, Oficinas o Agencia Palencia.

**GAMONAL,** Capiscol, varios pisos, nuevos, llave mano, exentos, desde 215.000. Facilidades. Agencia Palencia.

**MARTINEZ** del Campo, seis habitaciones, baño, servicio, cocina, calefacción, todo exterior sol, 575.000. Facilidades. Agencia Palencia.

**CALLE** Vitoria, pasando Cuartel Artillería, cinco habitaciones, cocina, baño, calefacción, carbonera, 450.000. Facilidades. Vinos Güemes, Avellanos, 6.

**VENDO** casa planta baja piso y patio en calle Juan de Garay n.º, 21. Razón: Carnicería Elena, San Lorenzo.

**SE VENDE** casa en Tardajos, salida dos calles, para tratar, Valeriano Velasco en Tardajos.

**SE VENDE** solar 1.000 m2. Ventorro Madre Juana (Carretera Arcos). Informes Plaza Vega, 1 bajo.

**OCASION** vendo piso exento cuatro habitaciones, baño, parket, grandes facilidades, calle Madrid, 64 y 66, 4.º, (de 3,30 a 5,30).

**SE VENDE** mina de yeso de inmejorable calidad en plena explotación con mucho banco de yeso, a precios moderados a 2 km. de Burgos, por la carretera Quintanadueñas a la derecha de la carretera. Informes, calle Francisco Salinas 17, 1.º, Joaquín García.

**PISO** 130 metros, nuevo a estrenar, vendo. Informes, San Julián, 3, 1.º, D.

**SE VENDEN** pisos, esmerada construcción desde 260.000 pesetas. Informes y venta, calle Madrid, 70.

**CRUCERO** San Julián. Antiguo chalet «El Crucero». Entrega llave en mano. Pisos tres y cuatro habitaciones. Instalación calor negro, agua caliente. Terraza, ascensor, 150.000 a 10 años. Venta lonjas. Información horas 11-2-4-6.

**VENDO** pisos. Amplio vestíbulo con tres amplias habitaciones, baño, carbonera, ascensor. Informes del Val, Rey San Fernando 2, 1.º.

**PISOS** llave en mano, tres, cuatro y cinco habitaciones, cocinas maravillosas, calefacción de agua, parquet, terrazo, ascensores, materiales de calidad, inmejorable situación, precios interesantes con facilidades. Teléfono 206735.

**PLANTA** comercial de 240 metros cuadrados propia para oficinas, despachos, restaurantes, modas, etc., se vende o alquila, zona muy comercial. Tel. 206735.

**VENDO** piso estrenar exento, 4 habitaciones, servicios, calefacción, calle San Bruno. Informes, tel. 205840-894.

**SE VENDE** piso a estrenar. Razón: Plaza Logroño, 1, preguntar al portero.

**PARTICULAR** vendo hermosos pisos económicos, facilidades, llave en mano, Bar Patillas.

**SE VENDE** chalet, en construcción con huerta, frente a piscinas, teléfono 207018.

**VENDO** piso, calle Tesorera, n.º, 4, confortable, muy soleado, con calefacción, cocina, 2 cuartos de baño, 2 despensas, 2 ascensores, 9 habitaciones, o cambiaría por fincas, local o solar, tel. 201888.

**VENDO** piso céntrico, 4 habitaciones, baño, carbonera y armarios, Romancero 34, 3.º, izquierda (tardes).

**OCASION** vendo piso, Carretera Logroño n.º 1, sol todo el día, amplia terraza, magníficas vistas frente Deportiva, 4 habitaciones, facilidades. Informes, portería.

## Ganados y aperos

**TRACTORES** usados varias marcas, muchas facilidades: Finanzauto y Servicios, S. A. Avenida del Cid, 88. Teléfono 204848.

**SE VENDE** carro ruedas de goma y dos remolques de bicicleta. Razón. Vitoria 219.

**SE VENDE** guadañadora acoplada a la toma de fuerza de tractor y gavilladora para tractor o animales. Vicente Castrillo. Villagonzalo Pedernales.

**SE CONSTRUYEN** remolques para tractores. Alfareros, 45.

**SE VENDE** trilladora, Ajuria, R-80. Inmejorables condiciones. Hermanos Barrio Carcámo. Ibrillos (Burgos).

**VENDO** trilladora TR-80, poco trabajada, moderna y una 95 con 5 campañas moderna. Razón Hijos de Agustín. Santo Domingo de la Calzada. Logroño. Tel. 219.

**SE VENDEN** 20 ovejas emparejadas. Informes, Germán Santamaría. Villandiego.

**VENDO** trilladora y 850 seminuevo, Viuda de Alberto Ortega, Anguix (Burgos).

**SE VENDE** una novilla pinta a escoger, parir 15 Mayo. En Isar. Felipe López.

**VENDO** ensacadora, guadañadora, sembradora delantera. Presencio. Germán Madrigal.

**VENDO** 112 ovejas de leche y emparejadas, tratar Francisco Martínez. Castrojeriz.

**VENDEMOS** cosechadoras revisadas y garantizadas procedentes de cambios. Cortes de 2,50, 3 y 3,60 m. Claas, Epple y Laverda. Gómez García Hnos. Avenida Cid, 63.

**SE VENDEN** en Atapuerca un par de vacas serranas para tratar con Arturo Ruiz en Atapuerca.

**VENDO** rebaño en Quintanilla Somuñó, Félix Pardo.

**SE VENDEN** 100 ovejas emparejadas, nuevas. Tratar en Aranda de Duero, Teodosio Velasco.

**VACA** ratina, recién parida, vendo. Tratar en Villarmero, con Paulino Velasco.

**SE VENDE** máquina segadora, dos campañas. Eliseo Renuncio en Villafría.

**SE VENDE** carro de bueyes seminuevo, carro de varas con toldo en buen uso y máquina segadora marca Tigre en buen uso. Marcos Giménez, Monte de la Abadesa.

**VENDO** máquina segadora, marca Tigre nueva, media campaña, informes, Amando Arija. Villaldemiro.

## Huéspedes

**ADMITO** señoritas pensión completa, teléfono 208514.

**HABITACIONES** cocina independiente, baño teléfono, señoritas o matrimonio, Rey Don Pedro 36, 1.º.

**CASA** particular da pensión completa, San Agustín, 17, 4.º, A.

**CHICOS** dormir o completa, calle Poza, portal C, 6.º, J.

**ADMITO** dos chicos o dos chicas, Llana de Afuera, 8, 2.º.

**PENSION** completa o dormir. Pozo Seco, n.º 7, 2.º, izquierda.

**DOY** pensión completa y cama 75 pesetas. Puebla, 2, 1.º.

**DOY** pensión económica, Plaza San Agustín, s/n. 4.º, E.

**DOY** pensión o dormir, calle Vitoria n.º, 53, 3.º, izquierda.

**PENSION** o dormir, Madrid 36, 2.º, izq.

## Muebles

**VENDO** muebles seminuevos. Razón: Carnicería Elena, San Lorenzo.

**SE VENDE** comedor, mañanas 11 a 1 tardes 5,30 a 8. Aranda de Duero 3, 3.º, izquierda.

**SE VENDE** armario de cocina, barato. Informes Avenida Reyes Católicos, bloque E, 5.º, izquierda (obra Cutillas).

**VENDO** aparador baratísimo. Parque San Francisco, 5, 1.º, izq.

## Pérdidas

**PERDIDA** día 6 cartera grande, piel negra, con documentos. Se ruega entreguen contenido Guardia Municipal o envíen dirección dueño. Pueden quedarse cartera, además gratificaré espléndidamente.

**PERDIDA** perro pastoriego, pelo negro, basto y corto, patas rojas, gratificaré entrega. Ricardo Puebla, Cardeñadijo.

**HALLAZGO** llaves de contacto y pequeña cantidad dinero, teléfono 205855, (tardes).

**PERDIDA** pendiente perla, de Santa Casilda a El Paraíso, por las Calzadas, llamar teléfono 208094.

**HALLAZGO** monedero con dinero, Espolón, razón, Merced, 5, 1.º.

**PERDIDA** billete de 1.000 pesetas, domingo de Capiscol a Fuente Prior, se ruega devolución, se gratificará, teléfono 209007.

**SE HALLA** en el establecimiento de almacenes la Puebla, Puebla 32, un bolso señora con cierta cantidad de dinero se entregará a quien acredite ser su dueña.

**PERDIDA** chaqueta de punto, niña, en Fuentes Blancas, se ruega llamar, tel. 209515

**PERDIDA** carrete pesca, «Michel García» en Barriada Militar. Se gratificará su devolución. Llamar 200977.

## Televisores

**TELEVISORES** 19 y último modelo extraplano. UHF, licencia americana, con voltímetro y mesa, todos 16.900 pesetas. Diez días prueba sin compromiso. Ventas a plazos. Garantía absoluta seis meses. «Comercial Velo Moto». Calera, 10.

**REPARACION** televisores todas marcas, servicio urgente, antenas. Servicio técnico Marconi. Radio TV. Caracas. Calzadas, 18. Teléfono 206528

**TELEVISORES.** Primeras marcas, 1.000 al mes. Radio Televisión Burgos, Avenida Cid, 10. Edificio Feygon. Dos años sin costo en reparaciones.

**TELEVISORES:** Reparaciones al día, todas marcas. Radio Televisión Burgos, Avenida Cid, 10. Edificio Feygon. Tel. 205740-673.

## Traspasos

**TRASPASO** pensión Escolar. Almirante Bonifaz, 16, 1.º.

**SE TRASPASA** o vende de hostal en carretera. Informes esta Administración.

**SOTANO** 600 metros cuadrados, tres entradas, oficina encima, centriquísimo. Propio Sala Fiestas, Club, juegos deportivos, grandes Almacenes, Supermercados, Agencia Palencia.

**BAR** comodísimo, lado Plaza Mayor, vivienda, todos enseres, trabajando mucho, renta 2.400, Agencia Palencia.

**LOCAL** cualquier negocio, Santa Clara, principio, 115 metros cuadrados. Agencia Palencia.

**LOCALES** vacíos, Barrantes 20 metros, Martínez Campo 66 metros, mas 100 patio, propio Bar, Almacén Vinos, etc., Santa Agueda 75 metros y 125 patio, rentas 450, 650, 2.500. Agencia Palencia.

**TRASPASO** peluquería Arce, Avellanos, 10, propia relojería, cambio novelas.

**TRASPASO** negocio productos avícolas. Informes en el mismo. Avícola San Isidro. Santa Clara, 5.

## Varios

**SEGURO** obligatorio de accidentes de trabajo. Mutua Patronal Espolón 20 Burgos.

**CORTO** y pruebo. Santa Clara, 57. A.

**SE HACEN** trabajos de albañilería, reparaciones y reformas. Avisos al 202533.

**INSTALACIONES** eléctricas en viviendas y locales, tel. 205740-658.

**Offset** y toda clase de trabajos tipográficos en TALLERES GRAFICOS «Diario de Burgos». Calle Vitoria 13 Teléfono 202852.

**IMPRESOS** comerciales, cartas timbradas, tarjetas de visita invitaciones, prospectos de propaganda etc. TALLERES GRAFICOS «Diario de Burgos». Calle Vitoria, 13 Tf 202852

**FOTOGRABADOS** Confección rápida TALLERES GRAFICOS «Diario de Burgos» Precios ventajosos Calle Vitoria, 13 Teléfono 202852

**Nuestros teléfonos:** 20 71 48 y 20 12 80

# TELEVISION ESPAÑOLA

**MARTES**

- 8,00: Gimnasia y buenos días
- 8,30: Telediario.
- 9,00: Documentos para la clase.
- 10,00: Televisión escolar.
- 14,00: Panorama de actualidad
- 14,30: Telediario.
- 15,15: Edición especial
- 15,45: Mi bella genio: «Los ojos de mi amo».
- 16,15: Nivel de vida.
- 16,45: Novela.
- 19,00: Fiestas típicas infantiles gaditanas. (Reportaje filmado. Un rico folklore desfila por la pequeña pantalla, tomando como punto de partida el tradicional carnaval gaditano).
- 19,30: Dibujos animados: «Un buen amigo».
- 19,45: España al día.
- 20,00: Tele-Club.
- 20,25: Ojos nuevos. Revista religiosa.
- 21,00: Telediario.
- 21,30: Treinta años de historia. «Derrumbamiento en el Este» (Ultimos momentos de la Alemania nazi en el frente del Este, durante el transcurso de la segunda guerra mundial. Tras el derrumbamiento de Stalingrado, las tropas de Hitler se baten en retirada dramática y penosa. Los rusos avanzan hacia Berlín, inexorablemente).
- 22,00: Estudio 1: «De profesión, sospechoso», de Alfonso Paso.
- 23,45: Telediario.
- 23,55: El oro del tiempo.

**MIERCOLES**

- 8,00: Gimnasia y buenos días
- 8,30: Telediario.
- 9,00: Documentos para la clase.
- 10,00: Televisión escolar.
- 14,00: Panorama de actualidad
- 14,30: Telediario.
- 15,15: Daktari: «La invasión de los elefantes» (primera parte).
- 16,15: Nivel de vida: «La moda».
- 16,45: Novela.
- 18,00: Carta de ajuste.
- 18,15: Antena infantil.
- 19,30: Baloncesto. (En directo desde el Pabellón deportivo de Badalona, del encuentro de baloncesto «Precampeonato de Europa», entre las selecciones nacionales de España y Suiza).
- 21,45: Pequeño estudio: «La llave», de Ramón J. Sender.
- 22,15: Tele-ritmo.
- 22,45: El espectador y el lenguaje: El «tú» y el «usted».
- 22,50: Ironside: «El rehén solitario».
- 23,45: Telediario.
- 23,55: El oro del tiempo.

Lea DIARIO DE BURGOS

Estanterías metálicas, en muebles evelio VITORIA, 56... 58, 60, 62

Emerson
El televisor del futuro
COMERCIAL VELO-MOTO

# COTO DE CAZA

**arrendamos, a término municipal por 10 años. Contesten detalladamente situación, condiciones de pago, caza, etc. JOSE LANZ. Avenida José Antonio, 13. BILBAO.**

# PISOS ECONOMICOS

**y lonjas desde 120 m² en venta y alquiler**
**Final Calle San Pedro y San Felices (Frente Barriada Ferroviaria) — Carretera de Arcos.**
**Cuatro habitaciones, cocina, baño y terraza. — Zona muy soleada. — Asegurados todos los servicios. — Amplias facilidades de pago.**
**Precios, los señalados por el Ministerio de la Vivienda.**
**Los contratos se realizan de acuerdo con la Ley 57/1968 de 27-7.**
**GARANTIZA CIA. SEGUROS CREDITO Y CAUCION.**
**(Expte. BU. VS. 3.001/67. Autorización del Ministerio de la Vivienda del 27-3-69).**
**Informes: en Obra y Oficinas.**

**Inmobiliaria Constructora Galindo, S. A.**

Calle Melchor Prieto, 16, 1.º (Vadillos). — BURGOS.

# GUIA DEL RADIOYENTE

## RADIO POPULAR

**SELECCION DE AUDICIONES**

RELIGIOSAS.— 8: Amanecer con Dios. — 12,01: Aún es posible la esperanza.— 14: Iglesia postconciliar. — 20,30: Santo rosario y ejercicio del Mes de Mayo. — 21: Iglesia misionera. — 21,45: La palabra del Papa (Radio Vaticana).

INFORMATIVAS. — 10: Con la Prensa bajo el brazo.—14,30 y 22: Diarios hablados de Radio Nacional de España. — 15: La hora del café.— 22,20: Boletín informativo de noche.

JUVENILES.— 13: La nueva frontera. — 15,15: Clan musical.

FEMINA.— 11: Destino, ellas

DRAMATICA.— 23: Pequeñas biografías.

VERSOS Y MUSICA. — 18: Versos y música al atardecer.

ZARZUELA. — 20: «La Revoltosa», de Chapí.

MUSICA SELECTA.— 10: Sonatina. — 12: Concierto miniatura. — 19,01: Sala de conciertos: Quinto Concierto, para violín y orquesta; de Paganini, y Sinfonía número 4, «Italiana» de Mendelssohn. — 21,30: Un bello recital: Jascha Heifetz, violín. — 23,45: Compás final: Siete minués, de W. A Mozart.

MUSICA ESPAÑOLA.— 9,05: Vivir a la española. — 10,05: Sonatina. — 10,15: Mosaico español.

MUSICA HISPANOAMERICANA.— 9,20: Vivir y cantar en Hispanoamérica. — 11,45: Orquesta de Franck Pourcel. — 12,15: Ronda de la América española.

MUSICA LIGERA.— 8,05: Saludos, amigos. — 9,35: Volver a vivir. — 11,30: Tres grandes de la canción en España. — 12,40: The Mexicali Singers. — 17,30: Bazar del microsurco. — 18,30: Los amigos del piano.

CLUB DE AMIGOS. — 16: Peticiones de nuestros amigos.

M.E.C.D. 2017

# Miranda

## DOMINGO AUTENTICAMENTE PRIMAVERAI

**EL DOMINGO, EN MIRANDA**

Hermoso día de sol y fuerte calor, que por primera vez en el año, hizo las delicias de los excursionistas y de los adictos al río. Estupendo también para los cientos de niños que hicieron la Primera Comunión y asimismo para el Club Mirandés de Montaña que celebraba la Fiesta de la Cruz del Motrico, que se desarrolló de forma francamente espléndida.

En la ciudad, enorme animación en parques y paseos, concierto en el parque de Calvo Sotelo por la Banda de música, con bastante mayor número de oyentes que en otras ocasiones y por la noche bailables en la plaza de España. Buen negocio para las cafeterías y heladerías, que al fin, tuvieron su día con las terrazas repletas de público.

Una jornada bonita, auténticamente primaveral, que ha llegado casi de sorpresa.

**UNA TRUCHA DE CASI CUATRO KILOGRAMOS**

El sábado, el pescador don Jesús Bermejo Moreno, consiguió pescar una hermosa trucha, que llamó poderosamente la atención por su tamaño y que dio de peso tres kilos ochocientos gramos.

**ENTREGA DE PREMIOS**

El pasado sábado, en el Salón Imperio, tuvo lugar la gran verbena de entrega de premios a los equipos participantes en el III Trofeo de fútbol "San Juan del Monte", que como ya dimos a conocer, fue ganado por "El Humo" al vencer en la final a "La Jarana" por tres tantos a uno.

Todos los equipos participantes, doce en total, recibieron trofeos y la fiesta continuó dentro de la mayor armonía y camaradería. Fue amenizada por la Orquesta Club y todo el beneficio económico resultante de la excelente entrada fue a parar a las "peñas" que han participado en el torneo.

**GRAN GALA MUSICAL DE CLAUSURA DE LA CANCION DEL BLUSA**

El domingo, en el Cine Mecisa, a la once y media de la mañana, se celebrará la Gran Gala Musical de clausura del I Concurso de la Canción del Blusa, que será presidido por las autoridades y jerarquías locales, Cofradía de San Juan del Monte, "Reina" de las fiestas de San Juan del pasado año, señorita María Gloria San Juan Díez y enviados especiales de "El Correo Español-El Pueblo Vasco", organizador del concurso.

El orden del programa será el siguiente:

**Primera parte. — Ochotes sanjuaneros.**

1.º "El Alboroto", "Maite".
2.º "Los Chachis", "Adiós, que ya me voy".
3.º "Los Dandys", "De colores".
4.º "Los hijos de la Antonia", "Antonia".
5.º "Bebe y Saca", "Noche de embrujo".
6.º "El Escándalo", "Vamos a Ultramar".
7.º "Los Rondas", "Miranda es un bello jardín".
8.º "La Jarana", "Mi madre fue una mulata".
9.º "Los que faltaban", "Salió de Jamaica".
10. "Los Veteranos", "La lancha marinera".
11. "El Buen Humor", "Salir mozas a bailar".
12. "El Humo", "Los romeros del Volga".
13. "Los Revoltosos", "La Paloma".
14. "Los Caprichosos", "Habanera de don Gil de Alcalá".
15. "La Charca", "En el monte Gorbea".
16. "Los Solitarios", "Los gallos cantan al día".
17. "Los Barbis", "La barca de oro".

**Segunda parte:**

1.º Tuna Femenina Mirandesa. Directora, señorita Requejo. Pasacalle de San Juan "Canta con nosotros".
2.º Ochote Femenino Mirandés. Coro humorístico de San Juan (segunda parte) "Barcarola" (cuentos de Hoffman). "Tengo, tengo, tengo" Canción Burgalesa.
4.º Ochote Infantil Mirandés.
5.º Eiyi Wawai de Nagoya (Japón", concertista de guitarra español. (Juegos prohibidos) "Pensaron en tí" habanera.
6.º Quinteno de religiosos de los Sagrados Corazones. "Niñas mulatas", habanera. "Más serena", canción montañesa. Pepita.
7.º Banda de música de Miranda. Director, don Manuel Celdrán. "Día de Pascua en Catarroja". Poema sinfónico de J. Izquierdo. "San Juan del Monte". Coro humorístico de don Basilio Miranda. "Himno a Miranda". Director, don Gregorio Solabarrieta, de G. Solabarrieta.

—o—

El entusiasmo que ha despertado esta gran gala es enorme y será muy difícil conseguir una entrada, incluso entre las "peñas" se ha tenido que proceder a sorteo, para saber quiénes serán los que puedan presenciar la clausura.

El suntuoso Cine Mecisa, será engalanado extraordinariamente para dar mayor realce al acto, que promete ser un auténtico acontecimiento.

**BANDOS DE LA ALCALDIA**

Que durante los próximos días 20 y 22 del actual, por las fuerzas del Grupo de investigación y vigilancia de RENFE (Sección Bilbao), se efectuará ejercicio de tiro al blanco en el lugar conocido por "La calera de San Juan del Monte".

Los días 19 y 20 del actual, de diez y media a una y media de la mañana y de cuatro y media a siete de la tarde, se procedera en esta localidad a la contrastación periódica de Pesas y Medidas, advirtiéndose a todos los obligados a cumplir con este servicio, la responsabilidad en que incurren de no hacerlo.


**SE PRECISA COCINERO**

de treinta años en adelante, para restaurante de carretera a siete kilómetros de Vitoria. Pago según facultades. Precio elevado».

RAZON. Rodolfo Gordo Merced. Almacén de Pescados. Plaza de Abastos. MIRANDA DE EBRO.


# Aranda

## SESION DE LA COMISION MUNICIPAL PERMANENTE

Se aprobó el borrador del acta de la sesión anterior.

Se aprobaron las siguientes licencias de obras:

A don Jesús de la Puente Pérez para reforma de local en Carlos Miralles, número 49.

A don Félix Peñalba López, para supresión de entrada de carruajes en Sol de las Moreras, 3.

A don Sebastián Cremades Galiana, para adecentamiento de interior y construcción de servicios higiénicos en calle La Aguilera.

A don Fernando Oriza Aylión, para colocación de señales indicadoras de Camping, sin perjuicio de la competencia de la Jefatura de Obras Públicas.

No se autorizó la obra solicitada por don Agustín Cervino, de reconstrucción de tejado, por estar el edificio en que pretende realizarse fuera de alineación, según las normas del Plan de Reforma Interior del casco urbano actual.

Quedaron penientes sobre la mesa para ampliación de informes, las solicitudes instadas por don Elías Pedro Díez Jiménez, en Huerta Baraya número 17 y don Mariano Herrero Mañero en el sitio denominado "El Montecillo".

Se aprobó el parte de caja número 6 que rinde el señor depositario de Fondos.

Quedó pendiente sobre la mesa la solicitud de informe presentada por don Gregorio Tudanca, pendiente de información por los servicios jurídicos.

Se acordó notificar a doña Agueda Agüera en relación con la solicitud de kiosco en la plaza de Primo de Rivera, que para la concesión que tiene solicitada deberá situar el que pretende instalar junto al que posee en la misma plaza.

Por el alcalde se informa que en la mañana del día de la sesión se ha recibido de la Comisión provincial de Servicios Técnicos resolución autorizando a la concesión de licencia para instalación de un depósito de fuel-oil, en el Asilo de Ancianos de esta localidad, sito en el Camino de Campillo, para calefacción, debiendo reunir la instalación los requisitos que se epecifican y teniendo que solicitarse de la Delegación de Industria de la provincia la autorización de instalación de conformidad con lo que dispone el Decreto de 21 de Junio de 1968. En su consecuencia, la licencia se otorgará en las condiciones establecidas.

**RECLAMACION DE PERJUICIOS**

Uno de los acuerdos tomados por el Ayuntamiento en la sesión, cuyo extracto ya publicado se refiere a la reclamación de perjuicios a los propietarios de la bodega de la calle de General Catalán que ha motivado el hundimiento de citada calle.

Entendemos que esta iniciación del expediente de reclamación de perjuicios por el hundimiento de tal calle, estriba en el abandono en que tienen las bodegas sus propietarios, en razón a que no son utilizadas y que motivan los corrimientos que por desgracia tanto se vienen prodigando.

Nos parece excelente el acuerdo tomado por la Corporación, pero entendemos que este acuerdo debiera extendese a todas las bodegas que ocupan el subsuelo de nuestra villa, en las que se podía hacer una revisión técnica para dictaminar cuáles se encuentran en condiciones y cuáles precisan una reparación o reforzamiento de sus arcadas si existieran o el establecimiento o construcción de ellas, en el caso de que careciesen, que creemos son la mayoría, obligando a todos sus propietarios a que efectúen las obras necesarias y en el caso de negativa o de una actitud pasiva, que suele ser muy corriente, exigir la reparación de los daños originados, como en el caso que nos ocupa.

En varias ocasiones nos hemos ocupado del mal estado en que se ecuentran las bodegas, en particular, a partir del establecimiento de la Bodega Cooperativa "Virgen de las Viñas", en razón de que al no ser ocupadas, nadie se preocupa de su conservación, acreciendo el riesgo de posibles hundimientos como se vienen sucediendo cada año, que ha llegado a constituir un problema de consideración, del que nadie se suele preocupar hasta que no se producen esos hundimientos.


PARA SU INSTALACION EN

ARANDA DE DUERO

**SAFEN MICHELIN**

PRECISA

Hombres de 21 a 30 años para darles una especialización en fabricación.

SERVICIO MILITAR CUMPLIDO

Presentarse en el Ayuntamiento de ARANDA DE DUERO los días 12, 13, 14 y 16 de Mayo de 9 a 13,30 mañana y de las 4 a 7 tarde.

**SE NECESITA**

AYUDANTE DE OBRAS PUBLICAS Y APAREJADOR PARA EMPRESA EN EXPANSION RADICADA EN ARANDA DE DUERO. ABSOLUTA RESERVA COLOCADOS.

Escribir, adjuntando «curriculum vitae» a:

PUBLICIDAD «SAN-RE». — Apartado 61

ARANDA DE DUERO (Burgos)

**SOLO PARA ARANDA DE DUERO**

Si vive Vd. en Aranda y dispone de 3 ó 4 horas libres, le ofrecemos trabajo en gestión de cobro y reparto. Escribir indicando edad, estado, domicilio y horario de trabajo, al apartado 363. Valladolid. Referencia A. T.

**OCASION**

Coches usados 600 - 1.400 - 4 F - Simca G. L. -

AUTO - ARANDINO

Tel. 298. — ARANDA DE DUERO

Para la venta de aparatos, ramo alimentación, hostelería e instalaciones frigoríficas.

SE NECESITA

**AGENTES DE VENTAS**

En Miranda y zona y para Aranda y su zona. Interesados dirigirse por escrito al núm. 530. Publicidad Alas. Almirante Bonifaz, 3. — BURGOS.

**POCLAIN HISPANA, S. A.**

Precisa

para su Delegación del Norte

VENDEDOR

SE REQUIERE:

★ 20 a 30 años de edad.
★ Buena presencia.
★ Carácter abierto.
★ Espíritu de equipo.
★ Buena cultura general.
★ Temperamento infatigable.
★ Sin temor a viajar.

SE OFRECE:

★ Formación de venta de primer orden y cursillo de perfeccionamiento periódicos a continuación.
★ Ambiente de trabajo agradable en Empresa Internacional dinámica.
★ Remuneración fija a convenir según valía.
★ Ventajas sociales.

Mandar curriculum vitae manuscrito a POCLAIN HISPANA, S. A. Calle de Barrilero número 7. MADRID-7.

**EDIFICIO 35**

PROLONGACION GRAN AVENIDA DE GAMONAL

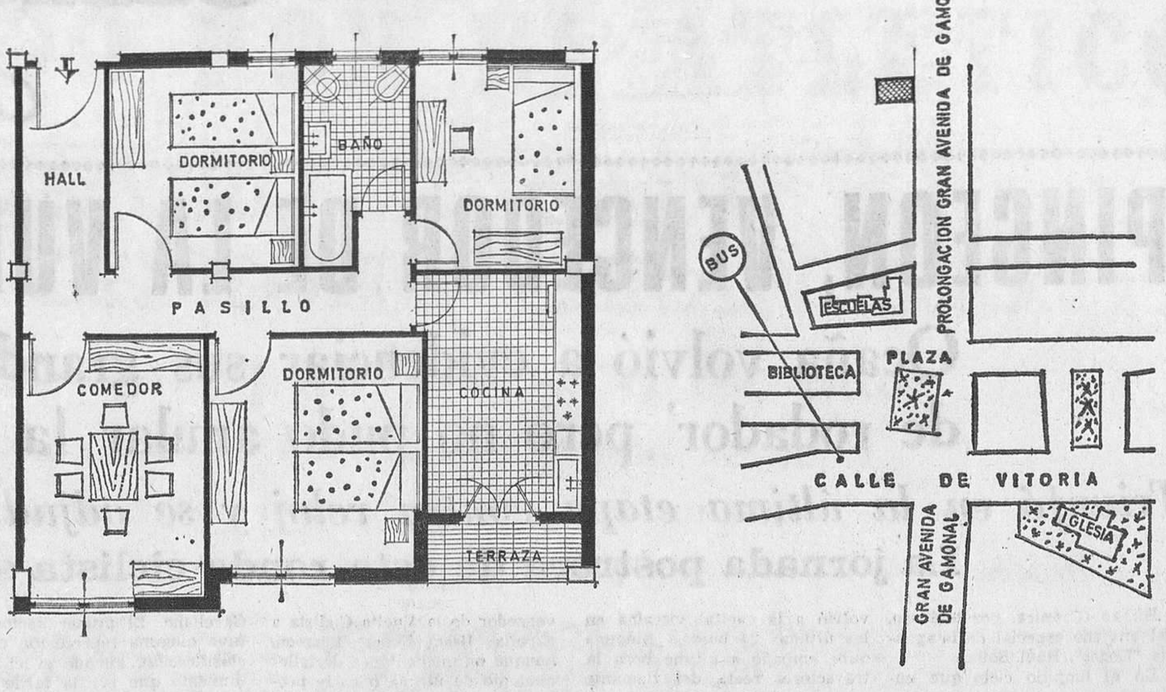


**Vd. ya puede tener una vivienda de gran calidad y porvenir (por su situación) y que le orientamos desde aquí con algunas de sus características:**

**Situación comercial.**
**Construcción muy avanzada.**
**Entrega inmediata.**

- Cuatro habitaciones, con piso de parquet, acuchillado y barnizado.
- Enchufes y antena TV.
- Cocina: alicatado en su perímetro con azulejos de **«Zirconio, S. A.»**.
- Hogar **«Corberó»** de cuatro fuegos, gran horno y bombona incorporada.
- Calentador de agua.
- Carbonera individual.
- Todo instalado.
- Baño: alicatado con azulejos de color y aparatos **«Roca»**, compuesto por bañera, lavabo, inodoro y bidet.
- Calefacción **«Roca»**.
- Terrazas en las cocinas.
- Instalación eléctrica de fuerza prevista.
- Puerta de entrada a la vivienda en estilo castellano.
- Cercos de madera y puertas canteadas.
- Persianas enrollables de madera.
- Dos ascensores de subida y bajada **«Ascensores Sáez Hermanos, S. A.**
- Patios con buenos tendederos.
- Proximidad del edificio a varias escuelas.
- Próximo a la parada del bus.
- Pisos muy coquetones, con dependencias muy ventiladas.
- Renta libre.

| | |
|---|---|
| ENTRADA. . . . . | 65.000 |
| 10 PLAZOS MENSUALES | 50.000 |
| ENTREGA LLAVES . . . | 85.000 |
| TOTAL. . . . . | 200.000 |
| Caja de Ahorros del Círculo Católico (a 10 años) | 150.000 |

**Las cantidades entregadas a cuenta quedarán garantizadas mediante póliza de la Compañía Española de Seguros de Crédito y Caución según Ley 57/1968 de 27 de Julio de 1968 y los ingresos se efectuarán en la cuenta especial número 2.669 de la Caja de Ahorros y Monte de Piedad del Círculo Católico de Obreros de Burgos.**

☆

**VISITE LA VIVIENDA DE MUESTRA EN EL EDIFICIO**

**DIARIO, INCLUSO SABADOS, 4 a 8 POR LA TARDE. DOMINGOS Y FESTIVOS, 11 a 12 y 4 a 8**

**pablo munguira** y **jesús prado**

PROMOCIONES — CONSTRUCCIONES


M.E.C.D. 2017

# VUELTA CICLISTA A ESPAÑA

INFORMACION PATROCINADA POR Auto DYA Anamar

# PINGEON, VENCEDOR DE LA VUELTA A ESPAÑA

## Ocaña volvió a evidenciar sus grandes condiciones de rodador' pero no pudo anular la ventaja del francés

### *Triunfó en la última etapa contra reloj y se adjudicó el premio de la montaña*

### La jornada postrera de esta ronda ciclista se desarrolló bajo intenso calor

Bilbao (Crónica, por teléfono, del enviado especial de la agencia "Logos", Raúl Solla).

En el límpido cielo que envolvió a la capital vizcaína en las últimas 24 horas, ninguna nube empañó a última hora la trayectoria recta del flamante vencedor de la Vuelta Ciclista a España 1969, Roger Pingeon, aunque un momentáneo desfallecimiento de última hora le proyectara hacia un discretísimo sexto puesto en la contra reloj, al tiempo que le arrebataba el título de mejor escalador que, en ningún momento, buscó el francés. La Vuelta terminó con una nueva gloria para Luis Ocaña y con un nuevo recuerdo para el famoso fantasma de los últimos kilómetros de la etapa de Moyá en los que el conquense perdió la carrera.

La última etapa, disputada toda ella con tremendo calor y la tradicional expectación de los aficionados bilbaínos, se dividió en dos sectores: el primero, en línea, entre Vitoria y Llodio y el segundo, contra reloj, entre esta localidad y el estadio de Garellano. El primer sector no tuvo ninguna repercusión en la clasificación, aunque sí el rendimiento que por la tarde dieron algunos hombres. Faltaron en la salida de Vitoria Parera y Granier, el penúltimo de los Peugeot. Poco interesante tuvo esta primera parte de la etapa. Se subió Barazar pero por su por su parte suave, se voló por las excelentes pistas y hubo una escapada de dos retrasados, Gualazzini y Dolman, que fructificó porque no había ganas de malgastar fuerzas y por que se rodaba a velocidades tremendas.

Bajo un sol aplastante, con adelanto sobre el horario previsto, el italiano y el holandés se presentaron juntos en la estrecha recta de llegada de Llodio, donde el primero se anotó la victoria, a la fenomenal media de casi 46 kilómetros. El pelotón llegó con casi minuto y medio después, y, frente al mismo, Steegmans confirmó, por si no fuera suficiente, su superioridad en la clasificación por puntos al anotarse el tercer puesto.

La última oportunidad de arreglar poisiciones de la Vuelta fue el duro recorrido, con cuvas y toboganes, entre Llodio y Bilbao, con el ascenso del puerto de Castrejana, de tercera categoría. No había ilusiones por un posible desbancamiento de Pingeon, sí, por presenciar un nuevo triunfo de Ocaña y, de por paso ver si la montaña, este año, se quedaba en nuestro país, como es clásico, o se iba emparejada con el liderato. La etapa supuso una confirmación de la clase que como rodador lleva dentro Luis Ocaña de este tipo de confrontaciones. Realizó un tiempo sensacional, a un excelente promedio y barrió netamente a todos sus contrincantes, en especial a Pingeon que se limitó a mantener su cómoda ventaja y fue adelantado en la clasificación de la media etapa en nada menos que por cinco hombres. Como en la jornada de Irún, los españoles mostraron una superioridad casi total. Santamarina y Linares ocuparon los puestos segundo y tercero, Mariano Díaz hizo cuarto y Watgmans se metió en el quinto que le supuso, en igualdad de tiempo con Lasa, el tercer puesto definitivo. Volvieron a desilusionar y a ser silbados por el público que llenaba Garellano, Pérez Francés y Gabica, los dos grandes ausentes de la lucha de la Vuelta, así como Calos Echebarría y Bellones, con tiempos más que discretos.

Y como resumen del cuadro de honor de la Vuelta 1969, terminaron en esta última crónica. Vencedor merecido, Pingeón; segundo y premio de la montaña, este último accesorio obtenido, Luis Ocaña, el mejor con mucho, de los corredores españoles; primero, por puntos y la combinada de metas volantes y victoria de etapas, Steegmans, metas volantes en otra de las absurdas complicaciones del reglamento, para Uribezuria, quinto en la lista; combatividad, Ereñozaga.

La etapa de mañana..., perdón es la costumbre.

FRIGORIFICOS
Westinghouse
SEGURIDAD
Auto DYA Anamar

# CLASIFICACIONES

CRONOMETRAJE OFICIAL RELOJ SUIZO FESTINA

**CLASIFICACION EN LA DECIMOOCTAVA ETAPA**

**Vitoria - Llodio - Bilbao (105 kilómetros)**

**Primer sector, 76 kilómetros, corrido en línea:**

1, Gualazzini, 1-39-48, con 20 segundos de bonificación (kilómetros hora, 45,539)

2, Dolman, 1-39-58, con diez segundos de bonificación; 3, Steegmans, 1-41-37 y todos los demás en el mismo tiempo.

**La clasificación registrada en el segundo sector fue:**

1, Ocaña, 40 minutos y 45 segundos, a 42,699 kilómetros por hora (40-25 con 20 segundos de bonificación).

2, Santamarina, 41-47 (41-37 con diez segundos de bonificación).

3, Linares, 41-58; 4, M. Díaz, 42-14; 5, Wagtmans, 42-14; 6, Pingeon, 42-17; 7, Wolfshol, 42-33; 8, Gabica, 42-39; 9, López Rodríguez, 42-40; 10, J. M. Lasa, 42-48; 11, A. González, 42-48; 12, Vélez, 42-50; 13, San Miguel, 42,52, 14, López Carril, 43-00; 15: Wright, 43-18.

**GENERAL INDIVIDUAL**

1, Pingeon, 73-18-45 (40,006 kilómetros hora); 2, Ocaña, con 73-20-39; 3, Watgmans, 73-23-55; 4, Lasa I, 73-33-55; 5, Wright, 73-24-12; 6, Wolfshohl, 73-24-56; 7, Bellone, 73-25-32; 8, San Miguel, 73-25-50; 9, Echeverría, 73-26-20; 10, Vélez, 73-26-36; 11, Canet, 73-26-50; 12, Linares, con 73-27-00; 13, Diaz V., 73-27-20; 14, De Geest, 73-37-49; 15, L. Rodríguez, 73-28-13; 16, Gabica, 73-28-33; 17, Mariné, 73-21-10; 18, Castelló, 73-32-16; 19, Sáez, 73-32-31; 20, Uribezubia,, con 73-32-41; 21, Lasa II, 73-32-51; 22, Santamarina, 73-32-57; 23, Perurena, 73-33-26; 24, Flabat, 73-33-53; 25, González, 73-34-08; 26, López Carril, 73-34-17; 27, Pérez Francés, 73-35-25; 28, Díaz, 73-37-01; 29, Momeñe, con 73-39-15; 30, Dolman, 73-39-59.

**GENERAL COMBATIVIDAD**

1, Ereñozaga, 27 votos; 2, Piñera, 20; 3, Dolman, 10; 4, Mariano Díaz, 9; 5, Florencio, 8; 6, Pingeon, 8.

**GENERAL COMBINADA**

1, Steegmans, 8 puntos; 2, Momeñe, 5.

**GENERAL METAS VOLANTES**

1, Uribezubia, 13 puntos; 2, Sáez, 9; 3, López Rodríguez, 7.

**GENERAL DE MONTAÑA**

1, Ocaña, 33 puntos; 2, Pingeon, 30; 3, Bellones, 16; 4, Ventura Díaz, 14.

**GENERAL POR EQUIPOS**

1, Bic, 220-14-40; 2, Fagor, 220-15-28; 3, Kas, 220-19-10; 4, Pepsi, 220-21-55; 5, Karpy, con 220-48-39; 6, Williem II, con 220-45-25; 7, Pull Over, 220-51-51, 8, Max Meyer, 221-31-43; 9, Goldor, 221-59-19.

**NUESTROS TELEFONOS:**

**Administración: 207148**
**Redacción: 201280**

## COMUNERO DE NUESTRA SEÑORA DE REVENGA

**La fiesta que en este comunero celebran cada año los pueblos de Quintanar, Canicosa y Regumiel de la Sierra, tendrá lugar en éste, el domingo día 25 de Mayo actual, y en lo sucesivo, el último domingo del mes de Mayo.**

**El alcalde de Quintanar de la Sierra**

# Lo que ha pasado no tiene justificación

## «Es increible que haya triunfado Pingeon sin equipo», declara Antonio Gómez de Moral

### Otras declaraciones sobre esta Vuelta recién terminada

Bilbao. (Por teléfono, del enviado especial de la agencia "Logos", Raúl Solla).

Por esta apresurada galería de pequeñas entrevistas pasaron a lo largo de la Vuelta ciclista ciclistas y personajes relacionados con este deporte. Cuando ha caído el telón, ofrecemos un apretado haz de opiniones sobre lo que ha supuesto esta Vuelta ciclista.

Por galantería, primero Salomé. La cantante del "Vivo cantando" que fue la invitada de honor en el estadio de Garellano. Está pálida, un poco demacrada, y tiene el gesto duro.

En píldoras nos dice:

—Me interesa el ciclismo, como todos los deportes. He seguido poco la Vuelta. Hace tiempo monté bastante en bicicleta pero es la primera vez que veo en directo una carrera.

—¿Practicas algún deporte?

—El que más, la natación.

— o —

Federico Ezquerra fue uno de los grandes pioneros de nuestro ciclismo, de los tiempos heroícos. La nostalgia le ha traído también a Garellano.

—¿Qué opina de esta Vuelta, don Federico?

—Los españoles han tenido mala suerte.

—¿De verdad?

—Bueno, la realidad es que sólo tenemos dos o tres hombres: Ocaña, San Miguel y poco más. No hay madera y así no llegaremos lejos.

Si le quitaran cuarenta años a esas piernas...

— o —

Antonio Gómez del Moral está aún abrumado por su doble desgracia, pero ha acudido a Garellano a recibir a sus compañeros y a todos los ciclistas.

—¿Repuesto ya Antonio?

—Qué remedio queda, amigo.

—¿Has seguido la Vuelta con detalle?

—Por radio y la televisión.

—¿Qué opinas de ella?

—Lo que ha pasado no tiene justificación. Es increíble que haya triunfado Pingeon, sin equipo. No se le atacó lo suficiente por parte de los españoles. No digo que estos se alíen si no quieren, pero por lo menos que se respeten y no se coman entre sí. Con sólo este acuerdo mutuo hubiese bastado para derribar al francés.

Lo dice un experto, modelo de coraje y de valor.

— o —

Luis Balagué ha sido uno de los paradójicamente triunfadores, que se ha quedado sin premio. Obtuvo más puntos que nadie en las escaladas pero el reglamento le arrebató el triunfo.

—¿Conforme?

—Respeto las decisiones de la organización.

—¿Pero qué opinas?

—No debe ser necesario integrarse entre los quince primeros para demostrar que se es un buen escalador.

Es lo que piensa Balagué, lo que opinan otros muchos, pero el reglamento es el reglamento.

— o —

Luis Puig Esteve, presidente de la Federación Española de Ciclismo no podía faltar en la cita final, aunque la apoteósis sea para un extranjero.

—¿Qué piensa de este nuevo revés para nuestro ciclismo?

—En principio esta Vuelta estaba abierta a todos pero se ha cerrado la acción por la acción de los propios equipos españoles. Pero puede volver a tener su antigua significación, con el renacimiento de los equipos regionales y con mayor aportación de corredores españoles.

—¿Tú crees que tenemos capacidad?

—Ya lo creo. El equipo valenciano ha sido un ejemplo. Lo que sucede es que las formaciones deben integrarlas dos o tres figuras y los demás modestos; no como ahora, con dos equipos potentísimos y los otros sin estrellas.

—¿Pero sería una solución?

—Estoy convencido de que cuando hubiese cuatro o cinco equipos en línea de combate desaparecerían las rivalidades actuales y se restablecería el equilibrio. Cuando cada región tenga sus ídolos, renacerá de nuevo la afición por el ciclismo.

—¿Cuál ha sido para tí el mejor corredor español de la Vuelta?

—Ocaña es la figura indiscutible y el más popular, según he podido pulsar en los distintos sitios donde he estado.

El presidente rezuma optimismo sobre el futuro del ciclismo español. Nosotros tenemos una visión ligeramente menos rosada.

CICLISMO LOCAL

# PAULINO MARTINEZ DE BURGOS VENCEDOR DEL TROFEO "FEDERACION"

Con un tiempo espléndido se ha disputado el domingo el Trofeo Federación Burgalesa de Ciclismo, organizado por el Club Ciclista Burgalés y patrocinado por la Federación de Ciclismo, sobre el recorrido Burgos - Villalbilla - Tardajos - Las Quintanillas - Villanueva Argaño - Olmillos de Sasamón y vuelta por el mismo recorrido, tomando parte 18 corredores de Valladolid, Palencia y Burgos, reservado para corredores juveniles.

Desde la salida se rodó fuerte, habiendo intentos de escapada por parte de los corredores de Valladolid y Palencia, los burgaleses se unieron a estos intentos, dominando el pelotón y logrando al paso Las Quintanillas escaparse del pelotón Paulino Martínez, y Arturo García de Burgos y Angel González de Palencia que lograrían una ventaja de trescientos metros sobre otro pelotón compuesto de seis corredores de Palencia, Valladolid y Burgos, más tarde logró escaparse Paulino Martínez llegando sólo al viraje establecido en Olmillos de Sasamón con ligera ventaja sobre el segundo el burgalés Arturo García y el palentino Angel González, a la vuelta el burgalés Paulino Martínez iría aumentando la ventaja que al paso de Villanueva Argaño sería de dos minutos sobre el segundo y de cuatro sobre el pelotón de seis corredores, este corredor sin desfallecer y rodando admirablemente se presentaría en solitario en la meta establecida en la Avenida del Generalísimo con mayor ventaja.

CLASIFICACION

1, Paulino Martínez, de Burgos, en 1-43-21, a 36,116 de media; 2, Arturo García, de Burgos, en 1-45-36; 3, Jesús González, de Valladolid, 1-47-14; 4, Francisco Javier Cembrano, de Valladolid, 149-41; 5, Miguel Angel Tejedor, de Burgos, 1-47-14; 6, Angel González Andrés, de Palencia, id.; 7, Javier Gutiérrez Cisneros, de Palencia, 1-50-24; 8, Saturnino Mayordomo, de Valladolid, 1-50-42; 9, Santiago González, de Palencia, 155-35; 10, Fernando Mingo Basurto, de Burgos, 1-55-33.

Se han clasificado 13 corredores.

Es de destacar la actuación del corredor burgalés Paulino Martínez de Cadiñanos (Burgos), junto con el burgalés Arturo García, ya que ambos hicieron en solitario más de 45 kilómetros rodando fuertemente aumentando constantemente su ventaja sobre el resto de los corredores.

# RESUMEN CONTUNDENTE Y CONCRETO

## La Vuelta ciclista a España 1969 ha constituído un nuevo fracaso

**Bilbao (Crónica, por teléfono, del enviado especial de la Agencia «Logos», Raúl Solla). — Sin paliativos, sin paños calientes, la Vuelta ciclista a España 1969 ha sido un nuevo fracaso que añadir a los cosechados en los últimos años. Es el resumen más contundente y concreto que puede hacerse de la carrera que acaba de morir en Bilbao.**

**Cuando echó a rodar el tinglado ciclista de la Vuelta 69, con la lista de participantes en la mano, la coincidencia de opiniones fue unánime: desde que ganó Gabica, nunca los extranjeros habían presentado unas formaciones tan escuálidas, aunque numéricamente fuesen superiores a las españolas. Pasando lista a los nombre menos oscuros, en el equipo italiano sobresalía ligeramente Michelotto; en el Peugeot francés, Pingeon; e el BIC, Pérez Francés, Bellone y Wolfshohl, y en las dos formaciones belgas y en la holandesa, nadie absolutamente, acaso, Watgmans. La representación no podía ser más pobre, con la única presencia sobresaliente de Pingeon, todo un vencedor del Tour, pero sin la cotización de un Janssen, un Gimondi, un Adorni y no digamos un Merckx. A la vista de tales efectivos, se lanzaron las campanas al vuelo; los españoles se llevarían de calle la Vuelta. Con una advertencia: si este año no gana un español, el fracaso será estruendoso.**

**Y no ha ganado un español. Ese único fenómeno extranjero que nos visitaba pudo con todos. Increíble, pero, con los antecedentes de Vueltas anteriores, desgraciadamente cierto. Porque la ronda de este año ha resultado un calco de las anteriores, sólo que corregido y aumentado. Los españoles presentaron en liza cuatro equipos: el de San Emeterio, con el animoso Martín Piñera, sin cotización de cara al triunfo; el valenciano de Matías Bermejo, con gente de clase media, que echaría unas gotas de alegría pero también también sin hombres de altura; el de Machain, con todos sus mejores efectivos detrás de Luis Ocaña y el de Langarica, asimismo con su mejor potencial. En teoría, los dos grandes equipos españoles eran los más poderosos. Y no dudamos que lo sigan siendo pero no lo demostraron porque esa tremenda e inútil y perjudicial rivalidad que mantienen no tanto los corredores como los directores y las casas comerciales echó por tierra todos los planes. El continuado, implacable y feroz marcaje de unos y otros, con el consiguiente desgaste, sirvió en bandeja a los extranjeros, de los que el más aprovechado y fuerte resultó Pingeon, un triunfo que en principio les estaba vedado.**

**Más de la primera mitad de la Vuelta fue férreo cubrir al contrario por parte de los nacionales y un comodísimo rodar de los de fuera, al tiempo que se alegraban el ánimo con triunfos parciales. Este sistema de juego permitió que dos velocistas, Steegmans y Sáez, se repartiesen el liderato en la mayor parte de las etapas. Se llegó a la famosa etapa de Moyá y, a la hora de la verdad, cuando es preciso esperar con la potencia propia al viento, al frío, a la lluvia y las montañas, las energías españolas se consumieron; las reservas de Pingeon emergieron, hicieron valer su primacía y borraron a todos los demás, incluído Ocaña que aguanto la embestida del francés hasta los últimos fatídicos diez kilómetros.**

**Pingeon ha resultado un buen triunfador, sobrio y sólido, pero sin el excepcional brillo del superclase; Ocaña, el mejor español con mucho, mientras los demás se apagaron en puestos oscuros. Lasa y Canet, las dos revelaciones, mientras se hundieron escandalosamente Gabica, Pérez Francés y otros fenómenos. Entre los extranjeros, sorprendente tercer puesto de Watgmans, y excelentes los quinto, sexto y séptimo de Wolfshohl, Wrigth y Bellone. El único que desilusionó fue Michelotto, justificado por su pobre equipo y por una lesión que arrastra.**

¡¡ATENCION!!

Una visita para comprar o vender su propiedad

SEÑORAS, ¡ELIJAN SU VIVIENDA!

**Magníficas con 10 años para pagar, pegando Edificio Feygón de 4, 5, 6 y 7 dormitorios, calefacción. Avda. Generalísimo propio profesionales, 9 salones, tres baños, otro servicio, agua caliente y calefacción central, exento contribución derechos reales, amplios pagos. Burgense de 4 y 5 habitaciones calefacción central, esmerada construcción. En inigualable Parque de la Isla, viviendas en construcción, otras llave en mano de 3, 4 y 5 amplios dormitorios baño, calefacción, calor negro, 31.000 entrada resto 10 años. Gamonal misma plaza 4 y 5 grandes habitaciones, llave en mano, soleados, grandes facilidades. Calle Madrid económicos, pisos 4 y 5 dormitorios con calefacción central, entrega llaves en el acto.**

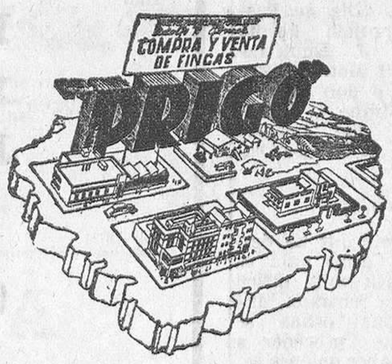


¡NAVES!

¡INDUSTRIALES! **productivas inversiones locales, todas dimensiones y direcciones, Paseo Isla o Fuentecillas, Edificio Feygón, otros Avda. del Cid, Calle Burgense, Madrid, Villafría etc.**

¡SOLARES!

¡INMOBILIARIAS! ¡PROMOTORES! **Parcelas calle Vitoria, San Lesmes, Burgense, otras con plano Paseo Fuentecillas. 20.000 metros complejo residencial 500 pesetas metro, permutaría parte en bajos o viviendas.**

¡TRASPASOS!

**Céntricas cafeterías, colmados, pegando Plaza Mayor, comercios, calle Santander, San Juan, Avda. del Cid.**

¡RUSTICAS!

**Productiva, 760 hectáreas, cerealista 35 kilómetros capital. 150 hectáreas 30 kilómetros Villadiego arrendaría. Otra 700 hectáreas, monte. Compraría finca de 200, 300, 400 hectáras, libres de colonos.**

☆

PRIGO - Su agente inmobiliario

MONEDA, 13 - MAÑANAS

PERDIDA

sobre conteniendo documentos del S. N. de Cereales dirigidos a Hijos de Raimundo Yllera, S. L., de Burgos. Se ruega su devolución en las oficinas de dicha sociedad, en San Pedro y San Felices, 16, o en las del Servicio Nacional de Cereales, en calle Madrid, 1. Burgos.

Se necesita TAQUIMECANOGRAFA

con práctica en correspondencia comercial.
Presentarse en Fábrica de Parquet (LA VENTILLA). De 9,30 a 12 horas. - (R. O. C. n.º 663)

● TUBERIA DE ALTA PRESION PARA MAQUINARIA HIDRAULICA
● REPUESTOS Y ACCESORIOS PARA AUTOMOVILES Y MOTOCICLETAS

Auto DYA Anamar

M.E.C.D. 2017

# DEPORTES 12

# EL MADRID, ELIMINADO POR EL ATLETICO

## También ha «caído» Las Palmas ante el Deportivo de La Coruña

### Granada y Sabadell desempatarán hoy

Tras la víspera, con la eliminación del Barcelona y Zaragoza ante la Real Sociedad y el Atlético bilbaíno, la sorpresa de la jornada dominguera corrió a cargo del Atlético de Madrid y el Deportivo de la Coruña, que dejaron en la cuneta nada menos que al Real Madrid y al Deportivo de Las Palmas.

El «derby» madrileño, con toda su tradicional pugna, resultó con completo fracaso en el orden deportivo, pues que la lucha concluyó en tablas, sin que los «merengues» consiguieran siquiera forzar un encuentro de desempate. Hubo sustos en ambas puertas, pero al fin éstas quedaron imbatidas, con lo que el dos-uno que los colchoneros» traían del Manzanares, bastó para que el Madrid fuera eliminado, gran sorpresa del torneo de Copa, a las primeras de cambio.

Auténtica proeza del Deportivo de la Coruña en Las Palmas, donde el conjunto local salió como favorito, tan solo con un gol en contra procedente del primer partido en tierras gallegas. Y, sin embargo, los coruñeses volvieron a ganar, por el mismo tanteo de dos-uno, en la capital canaria. A los tres minutos, José Luis, a cesión de Martínez desde el corner, inauguró el marcador para los forasteros, empatando León dos minutos más tarde. A los cinco minutos del segundo tiempo, avanzó Manolete, pasando a Loureda, que centró sin que Oregui consiguiera atraparlo, mientras que Beci, de tiro raso, lo envía a la red. Este tanto desmorona a los locales, que ya no dan una a derechas, terminando el encuentro con nueva derrota canaria, que elimina al equipo de Las Palmas del torneo de Copa.

En Málaga, hubo empate a dos tantos, lo que significa la prevista eliminación del Español, que, sin embargo llegó al descanso con dos-uno favorable, aun cuando nada alentador ya que en Sarriá había perdido tres-cero. José María, aprovechando un servicio de Rodri, inauguró el marcador a los doce minutos. Ocho minutos más tarde, el burgalés Martínez consigue la igualada para el Málaga, pero tres minutos antes de concluir la primera parte el propio José María marca el segundo tanto españolista. Mediada la segunda parte, Conejo establece el empate definitivo.

El Granada, en un soberbio encuentro, igualó el tanteador, forzando el desempate, al derrotar al Sabadell por tres tantos a cero. A los tres minutos Martos abrió el marcador y a los treinta minutos de la segunda parte Ferreira logra el dos-cero. Faltando siete minutos para concluir el encuentro, Martos, de cabeza, logra el resultado definitivo, que representa un partido nuevo para decidir cuál de los dos equipos pasa a los cuartos de final de la Copa.

El Pontevedra, aun venciendo por uno-cero, mediante un gol logrado por Barros a rechace de tiro que rebotó en la cepa del poste ilicitano, quedaba eliminado del torneo, puesto que el Elche, que hizo un buen partido copero, había ganado en Altabix por dos-cero en el domingo anterior. El público despidió con pitos a su equipo.

Finalmente, el Córdoba venció al Valencia, por dos-uno, pero asimismo quedó eliminado de la Copa, por mayor diferencia de goles conseguidos por los valencianos en Mestalla. Alfonso marcó el primer tanto local a los 39 minutos, empatando cinco minutos después Claramunt, en tiro que rozó el cuerpo del defensa Toledo, desconcertando al portero cordobesista. Al filo de la terminación de la primera parte, Diego, recogiendo pase de Jara, cedió a Rosas que tiró con efecto engañando a Pesudo y consiguiendo el dos-uno definitivo.


## OFERTA

PARA UNA PERSONA DINAMICA Y CON DESEOS DE SUPERACION

PUESTO

Delegado para Burgos y provincia de EDITORIAL INTERNACIONAL DE PRIMERA LINEA.

FUNCIONES

Promoción de ventas directas a particulares.
Rematar operaciones de venta.
Selección, preparación y dirección de una Red de Agentes Vendedores.

PEDIMOS

Edad superior a 25 años.
Disposición para efectuar viajes por la zona.

OFRECEMOS

Mínimo garantizado.
Incentivos sobre cifras de venta.
Formación a cargo de la empresa.

Toda solicitud se considerará estrictamente confidencial. Los solicitantes serán entrevistados seguidamente.

Las personas interesadas deberán dirigirse al apartado de Correos núm. 4.098. Referencia VL. — MADRID (7.010).


## RESULTADOS Y CLASIFICACIONES

### COPA DE S. E. EL GENERALISIMO

Las Palmas, 1; Coruña, 2.
R. Madrid, 0; At. Madrid, 0.
Pontevedra, 1; Elche, 0.
Córdoba, 2; Valencia, 1.
Granada, 3; Sabadell, 0.
At. Bilbao, 1; Zaragoza, 0.
Barcelona, 3; R. Sociedad, 0.
Málaga, 2; Español, 2.

### SEGUNDA DIVISION

Alcoyano, 2; Indauchu, 2.
C. Sotelo, 3; Mestalla, 1.
Jerez Ind., 1; Valladolid, 2.
Mallorca, 3; Ferrol, 0.
Gijón, 4; Betis, 4.
Sevilla, 1; Oviedo, 0.
Celta, 3; R. Vallecano, 0.
BURGOS, 1; Cádiz, 0.
Ilicitano, 2; Onteniente, 1.
Murcia, 1; Alavés, 2.

| | J. | G. | E. | P. | F. | C. | Ptos. |
|---|---|---|---|---|---|---|---|
| Celta | 34 | 22 | 4 | 8 | 59 | 23 | 48+14 |
| Sevilla | 34 | 20 | 7 | 7 | 49 | 27 | 47+17 |
| Mallorca | 34 | 19 | 5 | 10 | 55 | 34 | 43+ 9 |
| Ferrol | 34 | 17 | 8 | 9 | 50 | 34 | 42+ 8 |
| Betis | 34 | 14 | 11 | 9 | 61 | 40 | 39+ 5 |
| Gijón | 34 | 15 | 9 | 10 | 55 | 41 | 39+ 5 |
| Rayo Vallecano | 34 | 14 | 10 | 10 | 47 | 37 | 38+ 4 |
| Valladolid | 34 | 15 | 7 | 12 | 58 | 42 | 37+ 3 |
| Calvo Sotelo | 34 | 14 | 9 | 11 | 42 | 37 | 37+ 3 |
| Oviedo | 34 | 15 | 6 | 13 | 42 | 40 | 36+ 2 |
| Murcia | 34 | 13 | 9 | 12 | 44 | 42 | 35+ 1 |
| Alcoyano | 34 | 11 | 10 | 13 | 43 | 47 | 32— 4 |
| BURGOS C. F. | 34 | 11 | 9 | 14 | 40 | 51 | 31— 3 |
| Alavés | 34 | 13 | 4 | 17 | 39 | 58 | 30— 4 |
| Onteniente | 34 | 12 | 4 | 18 | 39 | 50 | 28— 4 |
| Ilicitano | 34 | 10 | 7 | 17 | 41 | 50 | 27— 7 |
| Mestalla | 34 | 9 | 8 | 17 | 44 | 58 | 26— 8 |
| Cádiz | 34 | 11 | 4 | 19 | 37 | 56 | 26— 8 |
| Indauchu | 34 | 9 | 5 | 20 | 37 | 69 | 23—11 |
| Jerez Industrial | 34 | 5 | 6 | 23 | 29 | 65 | 16—18 |

## EL BURGOS VENCIO AL CADIZ EN PARTIDO DE TONO VERANIEGO

### Un gol de Olalde sirvió para resolver el encuentro

*Primera parte de mayor iniciativa de los locales y una segunda de insistente acoso de los forasteros, que rondaron el empate*

**El excesivo calor predominante fue acusado más por los burgaleses que por los gaditanos**

ALINEACIONES Y ARBITRO. — BURGOS. — Payno; Amavisca, Zamora, Aramburuzabala; Zamanillo, José Luis; Iturricha, Alcorta, Olalde, Iriarte y Angelín.

CADIZ. — Molina; López, Tucho, Moreno, Cambeiro; Ricardo, Ortega, Matías, Santiago, Almagro y Acedo.

Dirigió el encuentro el colegiado murciano Sr. Franco, que estuvo bien y autoritario en el centro del campo, para cometer tres pifias de consideración, que estuvieron a punto de variar el curso del encuentro. Pasó por alto un penalty de López en el primer tiempo y anuló a Olalde, en complicidad con el juez de línea de la tribuna —¡pero qué animada diversión sienten todos los líneas que vienen a «El Plantío» y corren esa banda!— otro tanto que nosotros encontramos irreprochable de ejecución y conseguido en forma absolutamente legal. Pero vamos a aceptar el hecho de que en el penalty no apreció intencionalidad en López y que en el gol invalidado existió una posición de fuera de juego que el cronista, honradamente, no advirtió. Lo que no podemos perdonarle es la actitud que adoptó en el minuto 7 del segundo tiempo, en jugada que estuvo a punto de traducirse en el empate. Seguía el juego de cerca y debió advertir que el centro de Acedo fue lanzado desde fuera de la línea de meta. Es más, creemos que así lo vio; pero en lugar de señalar la falta, se limitó a mirar al juez de línea —que se hallaba al otro extremo del campo— y como aquél no señaló nada, dejó seguir el juego. Aquel balón no terminó en gol gracias a la inspiración de Payno y a que la Diosa Fortuna echó una mano al equipo local.

EL GOL. — El único gol de la tarde se produjo a los doce minutos de la primera parte. Fue una jugada briosa de Zamanillo, que a fuerza de coraje, se llevó un balón por la demarcación del extremo derecha, desde donde pasó al centro, para que Olalde, sobre la marcha, batiera a Molina, que se había adelantado de su marco, con intención de atajar el centro del medio burgalés.

AMBIENTE E INCIDENCIAS. — Tarde de calor agobiante. Los graderíos acusaron colorido auténticamente veraniego y los 30 grados que casi se rondaron hicieron mella en el rendimiento de los jugadores, especialmente de los burgaleses, que en el segundo tiempo actuaron a medio gas.

Durante el transcurso del juego fueron atendidos Zamanillo, Matías y Almagro, los cuales pudieron proseguir actuando sin merma de sus facultades.

Presenciaron este encuentro unos directivos del Calvo Sotelo, con cuyo Club parece que existe un acuerdo previo para las negociación de algún o algunos «conciertos» para el traspaso de jugadores con vistas a la temporada próxima.

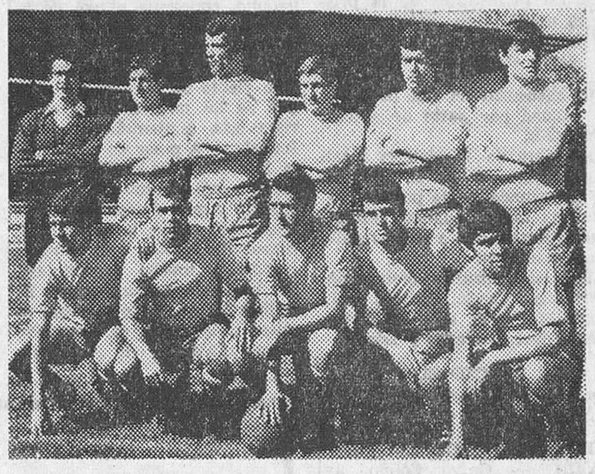

El Cádiz, fotografiado en «El Plantío», poco antes de dar comienzo el partido del domingo último. — (Foto FEDE)

**Esta confrontación burgalesa-gaditana tuvo todas las características externas de un partido de tarde de verano. Y su conclusión más definitiva y principal fue la victoria local, que aunque precaria —y sacada un poco por los pelos— tiene la virtud de situar al equipo local al margen de la contingencia del descenso automático, a poco que las cosas rueden con mediana normalidad, mientras que al propio tiempo se sitúa en condiciones para seguir aspirando a ese único puesto que puede alcanzar para eludir incluso la promoción.**

**Tal era la importancia que el encuentro ofrecía para el equipo local, ya que por añadidura un posible tropiezo sufrido ante el Cádiz hubiera alcanzado un doble valor y significación. También el Cádiz necesitaba imperiosamente arrancar algún punto en sus salidas para aliviar su precaria situación. En favor de sus respectivas y antagónicas posiciones, unos y otros lucharon con su mejor entusiasmo y manifestación de pundonor, a falta de otras cualidades técnicas más acusadas, en una tarde de sofocante calor y durante la cual el termómetro rondó los treinta grados.**

**Este factor climatológico, anormal por su intensidad, influyó en el partido, que, obvio es decirlo, no mantuvo la línea de brillantez que alcanzó el anterior disputado en «El Plantío», frente al Murcia. Esa sensación de agobio que transcendía del intenso calor reinante, fue acusada más ostensiblemente por el Burgos que por el Cádiz. Esto queda también explicado por la marcha del juego. Durante la primera parte, los locales llevaron la iniciativa y ejercieron un dominio pocas veces interrumpido por los gaditanos. Incluso en el primer cuarto de hora se jugó con una cierta soltura y con una cadencia técnica estimable. Pero superado ese período inicial —durante el cual llegaría el único y por tanto decisivo gol del encuentro— el Burgos fue perdiendo gas. Aun sin ceder el mando del partido, fue acusando un declive que se hizo absolutamente manifiesto en la continuación, durante la cual el Cádiz, que había venido soportando el papel de dominado —y un poco de víctima— se erigió en dominador.**

Olalde, después de marcar el único gol del encuentro, se adentró en la propia puerta del Cádiz, en la forma que aparece en la precedente placa. — (Foto FEDE)

**Sus hombres se adueñaron del centro del terreno y desde esa zona ancha impusieron una hegemonía que el Burgos ya no se sintió con fuerzas de quebrar o romper con un juego armónico, sino solamente a golpes de alguna reacción individual de Zamanillo o Aramburuzabala, que eran los únicos que arrancaban desde atrás con alguna velocidad, obligando a ceder al Cádiz en su insistente presión, que se fue haciendo más intensa a medida que el encuentro iba adentrándose en sus postrimerías, en las cuales el equipo forastero quemó sus últimas posibilidades, en tanto que el Burgos se limitaba y concentraba sus ya muy escasas fuerzas en la defensa de la precaria victoria que campeaba en el marcador.**

**Pasó el Burgos sus apuros en esta parte. De forma especial, en el minuto 24, en que el remate de Almagro, a la salida de un córner, fue repelido por el travesaño y luego, en el 37, cuando Payno salvó «sin extremis» un claro remate del ariete visitante, arrojándose a sus pies, con decisión y no poca fortuna. También, en el minuto 42, Payno tuvo ocasión de lucirse en una gran parada a remate de cabeza del propio Almagro.**

**Frente a esas situaciones de peligro, el Burgos tuvo otras para dejar el partido resuelto y visto para sentencia, sin esos sobresaltos que los aficionados hubieron de soportar en los minutos finales. En el cuarto de hora de esta segunda mitad, Olalde, haciendo la pared perfectamente con Angelín, se anotó un nuevo gol que el árbitro anuló injustamente, estimando la existencia de fuera de juego, que no hubo ni remotamente. También en el minuto 25, un centro de Iturricha puso a Angelín en condiciones de ampliar distancias pero el extremo izquierda falló el remate de cabeza en la misma boca del gol y ante la meta indefensa.**

**Por lo visto, estaba escrito que el tanto de Olalde, logrado a los doce minutos, había de quedar en solitario para resolver el partido, pues ninguna otra situación favorable —y las hubo— se tradujo en gol. Y cuando éste llegó, el árbitro, con su inapelable autoridad, le invalidó, contribuyendo con ello a que la contienda, a falta de otras cualidades más positivas, mantuviera y ofreciese la emoción.**

**Lo que sucede es que el aficionado local anda ya sobrado de emociones y falto de otras sensaciones más apacibles y tranquilas. Y éstas no pudo saborearlas ni aún frente a un Cádiz, que empezó mostrándose como equipo apto para la goleada; pero el uno y el dos son los guarismos de máxima expresión que «El Plantío» permite, cualquiera que sea la condición y categoría del enemigo que haya enfrente.**

—o—

**Se apreciará por cuanto llevamos escrito que el encuentro tuvo dos fases bien definidas. Una primera, favorable al Burgos y una segunda, al Cádiz. El equipo local fue de más a menos, pues ya hemos señalado el hecho de que empezó jugando con cierta soltura, con alguna alegría y con evidente profundidad y fortuna, si se considera que a los doce minutos ya había sido inaugurado el marcador. Sin embargo, ese estimable comienzo no halló continuación. Se quebró por el cauce de un cierto desfondamiento general, a causa del opresivo calor de esta excepcional tarde de Mayo y por la flojedad de los interiores. Alcorta y menos aún Iriarte no acertaron en este día a «armar» el juego con la debida consistencia en el centro del campo, ni buscaron la ocasión para penetrar con fuerza en apoyo del ataque, cuando la ocasión lo requirió.**

**Es evidente, de todos modos, que el equipo lucha con más fe y tiene una estructura general más firme que en fases anteriores de la competición. Esto hizo posible que la precaria, aunque valiosa victoria, se mantuviera hasta el final.**

**Individualmente, Payno alcanzó nota de sobresaliente en la puerta. Tuvo, sobre todo, un par de intervenciones que sirvieron para frustrar el empate a favor del Cádiz. La defensa sigue irregular por el lado de Amavisca. Al lado de cosas espléndidas, de fuerza y facultades, otros fallos ingenuos. A Zamora le vimos firme y seguro en el centro; muy próximo a su línea normal de rendimiento. Aramburuzabala se mantiene en franca progresión y su rapidez le permite defender y apoyar con eficacia al ataque.**

**En la media, Zamanillo fue el hombre destacado, que se ganó las más sonoras ovaciones, en premio a su valiente y entusiasta labor. José Luis estuvo en un plano de regular discreción. En la delantera, falló el soporte de los interiores, tal como hemos dicho, aunque éstos, a la hora de defender en las postrimerías se hicieran notar en su ayuda a la zaga. Los exteriores Iturricha y Angelín, con altibajos. A lado de cosas notables, otras de inhibición.**

(Pasa a la página siguiente)

## ELIZAGA CONSIDERA QUE EL CALOR Y LOS NERVIOS INFLUYERON EN EL BURGOS

### Pero espera que siga la actual racha positiva

### Vilariño destaca a Payno como el mejor jugador de los veintidós

Hay ganas de despachar rápidamente el trámite de la información de «casetas». Se advierte una especie de deseo general por escapar del horno en que se convirtió «El Plantío» el pasado domingo, en virtud de ese extraordinario, asombroso e insospechado reinado de Febo, con todo su fulgor y con rigores propios de plena canícula, más que de primavera.

Ya es habitual que Elízaga no se haga esperar y, tan pronto como los jugadores se retiran al vestuario, comparece ante los cronistas deportivos. Después de los parabienes por el triunfo, surge la primera pregunta:

—Está demostrado que no puede verse un partido tranquilo. ¿A qué ha obedecido hoy?

—Al calor y a los nervios.

—¿Cuál de los dos factores se ha hecho notar más?

—Creo que el calor.

—¿Qué significaba este triunfo para el Burgos?

—Mucho. Ganar al Cádiz en la situación que ocupa, no representa sólo conquistar dos puntos, sino cuatro. Era un partido vital para eludir el descenso y muy importante para seguir en pos del Alcoyano, con objeto de ver si conseguimos librarnos asimismo de la promoción.

—¿Han actuado los jugadores a tenor de la importancia del encuentro?

—Sí, sin discusión; aunque no hayamos jugado bien, no puede negarse que se ha hecho con entrega total. Insisto en que el calor se ha acusado con exceso. A pesar de ello y a pesar de la baja de rendimiento registrada en el segundo tiempo, yo celebro que siga esta racha positiva. Nuestro objetivo ahora

(Pasa a la página siguiente)

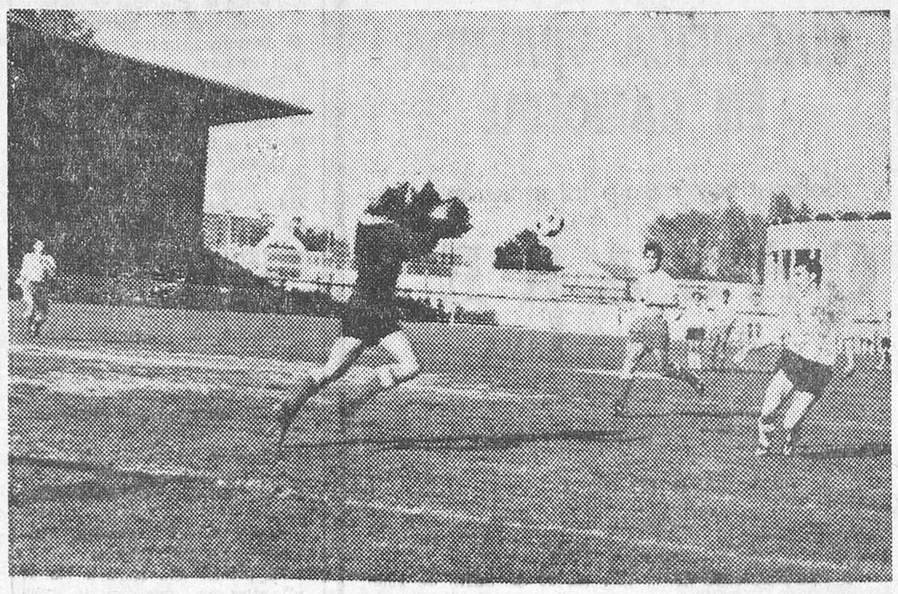

Una de las afortunadas y meritorias paradas que realizó el guardameta gaditano, en el partido del domingo. — (Foto FEDE)

## El Barcelona campeón nacional de balonmano

Madrid (Alfil). — Resultados de los partidos de balonmano jugados hoy.

Salleko, 12; Granollers, 12.
Seat, 21; Pizarro, 17.
Sabadell, 17; Altos Hornos, 17.
Bofarull, 14; Barcelona, 15.
Zaragoza, 17; Eguía, 25.

Después de la jornada de hoy, han quedado decididos los puestos de campeón, de los equipos que descienden y de los que ascienden. Son éstos:

Campeón de la División de Honor: Barcelona.

Promocionan: Anaitasuna y Salleko.

Asciende a la División de Honor: Vulcano, de Vigo.

Promocionan para la División de Honor: Obras del Puerto y Picadero.

## Victoria del Manresa sobre la selección cubana de baloncesto

Manresa (Alfil). — En la pista del C. D. Manresa se han enfrentado en la noche del domingo en partido amistoso, la selección cubana y el equipo local, éste reforzado con los jugadores del Picadero, Albanell y Beechun y el del Real Madrid, Aiken.

El encuentro ha resudtado muy igualado y emotivo, con una segunda parte sorprendente del equipo local que con un juego extraordinario han arrollado al equipo nacional cubano, venciendo por 88-82.

M.E.C.D. 2017

# DEPORTES 12

## EL PARTIDO DEL DOMINGO EN «EL PLANTIO»

(Viene de la pág. enterior)

Olalde se mantuvo en ese mismo tono que definió y caracterizó a sus alas. La cal alternó con la arena.

El Cádiz observó en su actuación una marcha inversa a la del Burgos. Fue de menos a más, para terminar en plan de total dominador y haciendo pasar a la «parroquia» apuros que, afortunadamente, no cristalizaron en nada práctico. Empezó estando a merced del Burgos y, en general, toda la primera parte no acertó a armar sus ofensivas y, si pasó en ocasiones del medio campo, no lo hizo nunca con peligro verdadero.

Fue en el segundo tiempo, cuando apoyándose en el cierto desfondamiento acusado por el Burgos y mejor adaptado al factor ambiente —desusado calor— tomó la iniciativa. Sin nada que defender, jugó la carta de un sostenido ataque. Sus centrocampistas, Ortega y Ricardo, se adueñaron de la zona ancha del centro del campo y Almagro organizó diversos ataques, además de mostrarse como su más peligroso rematador. Los demás hombres de la delantera pasaron sin notas de relieve, a la hora de la ofensiva. En las líneas zagueras, Moreno achicó muchos balones, apoyado en su gran envergadura, estando muy arropado en la primera parte por Tucho. Los laterales, ágiles y entusiastas, siguieron a Angelín e Iturricha por todas las zonas del campo, en marcaje de hombre a hombre, al que nunca renunciaron. Molina, en la puerta, no fue responsable del gol y tuvo alguna intervención meritoria.

En definitiva, el Cádiz empezó siendo un adversario algo cómodo, para hacerse incómodo. Se pasó el balón, en ocasiones, con buen sentido posicional, si bien le falló la necesaria rapidez y el decidido remate para hacer fructificar en algo tangible su persistente dominio de la segunda parte.

A modo de resumen y compendio de este Burgos - Cádiz, puede acabarse por donde empezamos: partido de tarde de verano, en el que los propios protagonistas —influídos por el ambiente— se encuentran con una mentalización más propia de vacaciones que de lucha balompédica, con todo lo que ésta exige para resultar triunfal y a la vez vibrante.

Pero si el espectáculo falló, al menos quedó a salvo el objetivo principal: la victoria, que sirve para que el cuadro local mantenga intactas sus máximas aspiraciones. Y más aún ahora en que el Alcoyano «tropezó» en su terreno frente al Indauchu.

ARQUERO

## El jueves, partido amistoso Burgos-Real Unión de Irún

En la secretaría del Burgos nos informaron anoche de que ha sido concertado un partido amistoso para el jueves en «El Plantío», entre el Burgos y el Real Unión de Irún. Encuentro que dará comienzo a las cinco y media de la tarde y que servirá para ver en acción a Amilibia, el jugador blanquinegro recién fichado y a los que no actúan habitualmente en el cuadro «titular» burgalesista.

## RELACIONES DEPORTIVAS CALVO SOTELO - BURGOS

### Nuevo directivo del Club local

Al término de las entrevistas con los entrenadores, después del encuentro Burgos-Cádiz, conversamos asimismo con el presidente del Burgos, señor Preciado, quien comunicó a la Prensa que desde el sábado anterior había pasado a formar parte de la Junta directiva, en calidad de vocal, don José María Quintano Vadillo, quien ya con anterioridad venía colaborando estrechamente con el Club.

Aprovechamos ya esta oportunidad para hacerle notar la presencia del secretario técnico del Calvo Sotelo, don José María de la Concha e interesar si esto obedecía a algún propósito decidido de traspaso.

El señor Preciado manifestó que por su parte había sostenido una entrevista con su colega de Puertollano y que la visita del señor De la Concha respondía a la intención de establecer contactos directos, con vistas a la posible incorporación a la plantilla del Calvo Sotelo de algún jugador o jugadores de la plantilla burgalesista.

Sin embargo —aclaró el señor Preciado— nuestro Club para llevar a cabo esta operación u operaciones de traspaso, desea previamente adquirir los derechos sobre un jugador perteneciente al Calvo Sotelo, con independencia de obtener la compensación económica que juzgue pertinentes.

Así están las cosas, por el momento. Nada hay decidido; pero existen unas negociaciones que pueden llegar a cristalizar en algo práctico en el futuro, al término de la temporada oficial.

**Wagons Lits Cook**

Cía. Internacional de Viajes (Grupo A-Título 5)

**Vacaciones 69**

Salidas de Madrid

8 días en Mallorca, desde 3.800.
15 días en Mallorca, desde 3.950.
8 días en Canarias, desde 7.300.
15 días en Canarias, desde 8.500.
15 días en la Costa Brava, 6.400.
8 días en la Costa del Sol, 4.950.
15 días en la Costa el Sol, 7.350.

Estos precios incluyen viajes en avión, alojamientos y pensión completa.

Inscríbase en nuestra Subagencia: Paseo del Espolón, 6. Teléfono 202220.

(Cruceros, billetes ferrocarril, avión, reserva hoteles, etc.).

## OPINION DE LOS ENTRENADORES

(Viene de la página anterior)

ra es desbordar al Alcoyano.

—¿Qué juicio le merece el Cádiz?

—En ocasiones se pasó bien la pelota. No es un gran equipo; pero en su favor hay que decir que no se ha entregado en ningún momento. Ha buscado el empate y a punto estuvo de obtenerlo en el segundo tiempo. El calor le ha hecho menos mella que a nosotros.

—¿Entonces la igualada hubiera sido el resultado justo?

—No he querido decir eso; el 1-0 está bien. Ellos han tenido ocasiones de marcar y nosotros también. Nosotros hemos hecho una «diana» y ellos ninguna. Dejémoslo estar.

—¿El gol anulado al Burgos, lo considera justo?

—Cuando el árbitro lo ha hecho, pienso que habrá observado alguna infracción por nuestra parte.

—¿Qué más puede decir, como resumen y compendio de este partido?

—Que seguimos adelante; que el equipo está luchando bien. Bueno, el equipo y todos. Nuestro destino próximo es Madrid y vamos a ver si sacamos otro punto.

VILARIÑO DESTACA, SOBRE TODOS, A PAYNO

El entrenador del Cádiz se muestra muy cortés y sin acusar el menor asomo de contrariedad en su conversación con los informadores de Prensa y Radio.

—¿Qué le ha parecido el partido?, se le pregunta para iniciar la charla.

—Ha estado a falta de fútbol de calidad, con derroche de energía por ambas partes. Dominio del Burgos en el primer tiempo y del Cádiz en el segundo, con una magistral actuación de Payno, que para mí ha sido el mejor de los veintidós.

—¿No ha visto a otros jugadores destacados?

—A Zamanillo y, en ocasiones, a Olalde.

—¿Y del Cádiz?

—No me gusta destacar, en ningún sentido, a nadie de mi equipo.

—En temporadas anteriores el Cádiz observaba una marcha cómoda en el grupo Sur, mientras que este año viene pasando apuros, ¿a qué se debe esa baja?

—Todo tiene su explicación. De un lado, están las bajas que se han producido este año de Bermúdez y Juanito y de otro el hecho de que en el actual han influído una serie de equipos destacados o seleccionados. Pero sobre todo —y conste que no quiero curarme en salud— el Cádiz está siendo un caso de auténtica mala suerte en la actual temporada.

—Hoy tanto el Burgos como el Cádiz estaban acuciados por el imperativo de ganar. Sin embargo han hecho un partido flojo, ¿a qué lo atribuye?

—Yo creo que tanto a un equipo como al otro no se les puede exigir más. Los dos juegan con muchos nervios, influídos por la clasificación que ocupan en la tabla y esa circunstancia anula otras cualidades que ambos pueden tener en algunas de sus individualidades o en el conjunto.

—¿Puede darnos su versión del gol anulado al Burgos?

—El público ha protestado en dos ocasiones. Primero, al reclamar penalty de nuestro capitán en el primer tiempo, olvidando que el balón ha ido a la mano y no la mano al balón. En cuanto al gol, para mí la posición de Olalde, no cuando hizo el gol, sino antes, era de fuera de juego. El público, a veces, no ve estas faltas técnicas.

—¿Usted lleva cuatro temporadas entrenando al Cádiz, lo que en el fútbol español —fuera de algunas excepciones— constituye un record, ¿espera continuar en ese equipo?

—No puedo contestar por mi parte a esa pregunta. Yo sólo he de decir que estoy muy encariñado con Cádiz y con el Cádiz, pues no en vano llevo esas cuatro temporadas en dicha ciudad. A pesar de que el equipo está mal y de que presenté la dimisión, que el Club no me aceptó, yo allí me encuentro muy a gusto. Y sólo deploro que la marcha del conjunto no sea mejor.

—¿El Cádiz tiene esperanzas de eludir el descenso?

—Desde luego y espero sinceramente que lo conseguirá.

Estas palabras ponen fin al diálogo con los entrenadores y nos dirigimos a la calle en busca de «viento fresco», que no encontramos. El campo y la ciudad semejan un auténtico horno...

ARQUERO

PRACTICO Y LUJOSO

muebles evelio

VITORIA, 56... 58, 60, 62

UN MAGNIFICO AUTOMOVIL REGALA A SUS CLIENTES

¡Compre y suerte!..

moban MUEBLES

POR 1.755 PESETAS MENSUALES puede Vd. adquirir MAGNIFICA VIVIENDA EN GAMONAL

Solicite hoy mismo información a:

CASARES

VILLA CALATRAVA (La Castellana)

TELEFONO 207356

o en obra

En cumplimiento de la Ley de 27 de Julio de 1968 NO SE PERCIBIRAN CANTIDADES EN METALICO HASTA LA ENTREGA DE LAS VIVIENDAS.

## SIGUEN LAS DERROTAS MURCIANAS EN SU TERRENO

### El Indauchu forzó un empate a dos goles en Alcoy

### Victoria clara (3-0) del Mallorca sobre el Ferrol

Vigo (Alfil). — Celta, 3; Rayo Vallecano, 0. Por 3-0 ha vencido hoy el Celta al Rayo Vallecano.

Arbitró el colegiado valenciano, señor Segrelles, mal. A sus órdenes, los equipos formaron así:

Rayo. — Samper; Cristóbal, Mariano, Flores; Ráez, Arias; Felines, Pastor, Chaparro, Potele y Bordons.

Celta. — Bermúdez; Taberner, Manolo, Hidalgo; Rivera, Costas; Lezcano, Lito, Abel, Pocholo y Suco.

A los siete minutos de juego, Pocholo bota una falta de corto sobre Rivera, que empalma un fuerte chut que envía el balón al fondo de las mallas, sin que Samper pueda hacer nada por evitarlo. A los 15 minutos, Pastor, en un choque con Lezcano, resulta lesionado y abandona el terreno de juego.

En el que reapareció en el minuto 35. A los 28 minutos llega otro gol. Rivera chuta, para Samper, pero se le escapa la pelota, recoge Lezcano, tira y el balón es devuelto por el poste y Lito, que viene como una bala, remata fuerte y envía el cuero a la red, pero este gol es anulado por fuera de juego del interior céltico. A los 30 minutos Lezcano recoge un pase de Jiménez, éste le devuelve y aquél centra a Pocholo que remata desde muy cerca el 2-0.

En la segunda parte, se modifican las líneas de ambos conjuntos. El tercer gol llega en el minuto 22, al sacar una falta contra el equipo madrileño, por Rivera, sobre el punto de penalty. Allí, Lito se anticipa a Mariano y Arias, salta y de cabeza marca el tercer gol. En esta segunda parte, el Rayo se hizo dueño del medio del campo pero el Celta se hizo otra vez con el mando a media fase.

Destacaron por el Celta, Rivera y Lezcano, seguidos de Costas. En el equipo madrileño, Arias, y en la segunda parte Bordons, pero en general, todo el equipo madrileño estuvo por bajo de lo que se esperaba de él.

SORPRENDENTE TRIUNFO DEL ALAVES EN MURCIA (1-2)

Murcia (Alfil). — Murcia, 1; Alavés, 2. (Primer tiempo 0-2).

Alavés. — Bernardo; Ezquerra, Sarasola, Ayerbe; Bernal, Kaitos; Nájera, Esperanza, Baqué, Búa y Encontra.

Murcia. — José Luis; Rebellón, Villacampa, Totó; Robles, Erviti; Juan Antonio, Murciano, Abenza, Mas y Pose.

Arbitró el señor Olavarría, regular y anticasero.

El primer tanto del Alavés, llegó en el minuto 25 por mediación de Bernal, en chut de cerca. El segundo, lo consigue Búa, en el minuto treinta y tres. Y el gol del Murcia viene en el minuto 38 de la segunda mitad, y fue obra de Totó, a pase de Abenza.

CLARA VICTORIA DEL MALLORCA SOBRE EL FERROL

Palma de Mallorca (Alfil). — Mallorca, 3; Ferrol, 0.

Mallorca. — Gost; Doro, Sanz, Victoriero; Robles, Parera; Cánovas, Cano, Domínguez, Cáceres y Conesa.

Ferrol. — Zumalave; Rivero, Arturo, Carlos; Pascual, Aurre; Juan, Ledo, Erviti, Roberto y Arroyo.

Arbitró el señor Guruceta, muy bien.

El primer gol fue marcado por Cano a los veinte minutos de la primera parte, resultado con el que se llegó al descanso.

En la segunda mitad, Doro hizo el segundo y a los 27, Cano lanza un disparo y el defensa Pascual, al intentar despejar, ayuda a entrar el balón, siendo así el tercer tanto.

El encuentro ha respondido a la expectación despertada entre el público que llenó el campo a rebosar. El Ferrol ha hecho un buen encuentro, pero no supo aprovechar las ocasiones que tuvo, sobre todo en el segundo tiempo.

Los jugadores de ambos equipos y el árbitro fueron despedidos con aplausos.

EL ILICITANO VENCIO AL ONTENIENTE

Elche (Alfil). — Ilicitano, 2; Onteniente, 1.

Onteniente. — Galán; Bermúdez, Pons, Ubeda; Bisbal, Figueirido; Portalés, Cambra, Marañón, Olivella y J. Portalés.

Ilicitano. — Esteban; Guillén, Bonet, Cascales; Talón, Escaples; Illán, Ramón, Climent, Romero y López.

Poca entrada en el campo de Altabix y mucho calor.

A los 14 minutos de la primera mitad Illán marcó por el Ilicitano. A los 22, J. Portalés consiguió el empate.

El encuentro ha sido de escasa calidad por parte de ambos conjuntos.

El tanto de la victoria local fue marcado a los 41 minutos de la segunda parte por mediación de López, cuando parecía que el empate iba a ser el resultado definitivo.

Por los visitantes destacaron Bermúdez, Ubeda, Cambra y J. Portalés. Por el Ilicitano, Esteban, Bonet, Esclapes y López.

POR 3-1 VENCIO EL CALVO SOTELO AL MESTALLA

Puertollano (Ciudad Real) (Alfil). — Calvo Sotelo, 3; Mestalla, 1. (P. T. 2-1).

Calvo Sotelo. — García-Fernández; Chufi, Torrens, Bosca; Guti, Rodríguez; Rovira, García Castany, Feliú, González y Posadas.

Mestalla. — Valentín; Gómez, Pasaral, Ripoll; Andrés, Andrés II; Liñana, Palau, Nebot, Forment y Nolito.

Arbitró el señor García Rodríguez, que estuvo regular.

En el minuto 13 del primer tiempo, mala cesión de un defensa al portero, que aprovecha Posada para marcar el primer tanto de la tarde. En el minuto 15, pase a Palau, que en la misma boca de gol consigue el empate de un cañonazo impresionante. Y en el minuto 30, pase de González a Castany, que de tiro muy fuerte, bate a Valentín por la izquierda, deshaciendo la igualada.

En el segundo tiempo, a los 15 minutos, centro de Castany que Posada transforma en gol.

En el primer tiempo el juego estuvo muy igualado, pero en el segundo, el dominio del Calvo Sotelo se hizo más ostentible.

Destacaron, por el Calvo Sotelo, García Fernández, Chufi y García Castany, y por el Mestalla, Andrés y Forment.

EL INDAUCHU EMPATO EN ALCOY

Alcoy (Alfil). — Alcoyano, 2; Indauchu, 2. ((Primer tiempo, 2-1).

Indauchu. — Meléndez; Doro, Balier, Melchor; Urra, Zamacona; Basaras, Orúe, Menchaca, Rojo II, Urrésola.

Alcoyano. — Pando; Rayo, Simón, Rafaelín; Tejada, Bosch; Saeta, Mir, Miguel, Arcángel y Alonso.

Arbitraje del colegiado Muñoz García desacertado.

El primer gol llegó a los 16 minutos de juego, en un gran remate de Arcángel, que entró rozando el poste. El segundo, que fue el del primer empate, al minuto 42, en que Menchaca recibe un balón en fuera de juego, pero que el árbitro no apareció así y el citado jugador marca por alto. El tercero de este primer tiempo llegó en el minuto 48, cuando se juegan unos minutos de prórroga. Se castiga al Indauchu con tiro indirecto en el que Mir logra pasar en corto, sobre Arcángel que marca de gran chut.

En la segunda parte, a los 37 minutos, Basaras en una indecisión local, marca el gol del empate definitivo.

Como incidencia hay que citar la expulsión de Doro por entrada fuerte a Miguel en el minuto 25 de la segunda parte. El partido ha sido muy aburrido y quizás el peor jugado por el Alcoyano. El Indauchu supo aprovechar las dos oportunidades que tuvo.

EN EL ULTIMO MINUTO GANO EL VALLADOLID EN JEREZ

Jerez de la Frontera (Cádiz) (Alfil). — En el último minuto del partido ha ganado el Valladolid al Jerez Industrial por dos goles a uno, cuando todo parecía predecir que el partido terminaría en tablas. El primer tiempo finalizó con empate a un tanto.

Jerez Industrial. — Fernández; Acuña, García, Blas; Aragón, Cruz; Ojeda, Alias, Chito, Yeyo y Mercader.

Valladolid. — Aguilar; Cruz, Rivas, Quique; Salvi, Gatell; Astrain, Alberto, Lizarralde, Lasa y Román.

Arbitró bien el colegiado vizcaino señor Sáinz Elizondo.

El primer gol de la tarde fue a favor del Valladolid a los once minutos de juego, por obra del interior derecho Alberto, al coronar éste con gran acierto una peligrosa internada de la delantera vallisoletana. El gol del empate lo marcó Alias a los 28 minutos, al rematar de cabeza un magnífico pase de Ojeda.

Faltaba un minuto escaso para terminar el partido cuando Lasa, interior izquierda del Valladolid, conseguía el gol de la victoria en un sprint final de la delantera visitante.

El partido, jugado con un ligero viento de Levante, ha sido uno de los mejores que hemos visto esta temporada al Jerez Industrial, a pesar de su derrota. Realmente los locales han dominado más durante todo el encuentro y muy especialmente en la segunda mitad, jugada a gran ritmo. Ha habido muy buenas jugadas y mucha deportividad por parte de ambos bandos. El Valladolid, que jugó la segunda mitad a la defensiva, reaccionó inesperadamente en el último momento, para inclinar el marcador a su favor. Resultado justo.

Por los locales merece destacarse a todo el equipo sin excepción por la velocidad y el coraje impuesto al juego durante los últimos 45 minutos. Sin embargo sobresalieron Alias y Aragón. Por parte vallisoletana el portero Aguilar, que defendió muy bien el marco y el extremo izquierdo Román, que estuvo muy batallador.

## TERCERA DIVISION

*GRUPO I*

Langreo, 2; Praviano, 0.
Entrego, 2; Arosa, 0.
At. Orense, 3; Gran Peña, 0.
San Martín, 1; Alondras, 2.
Vetusta, 1; Caudal, 0.
Fabril, 2; At. Gijón, 0.
At. Pontevedrés - Turón (Día 15).
Lemos, 0; Orense, 0.
Compostela, 2; Candás, 0.
Lugo, 1; Ensidesa, 3.

*GRUPO II*

Arenas, 1; Bilbao At., 3.
Avilés, 3; Baracaldo, 0.
Júpiter, 2; Erandio, 2.
Sabero, 1; Santander, 1.
Ponferradina, 2; Bembibre, 0.
Torrelavega, 8; Cacabelense, 0.
R. Cantabria, 4; Hullera, 1.
Europa, 0; Leonesa, 0.
Sestao, 3; Guecho, 1.
Basconia - Villosa. (Se juega el día 15).

*GRUPO III*

Binefar, 1; Barbastro, 0.
Ejea, 2; Logroñés, 2.
Oberena, 1; Motrico, 0.
Chantrea, 0; Eibar, 5.
Huesca, 2; R. Unión, 1.
Aragón, 0; S. Sebastián, 1.
Arenas, 0; Numancia, 3.
Tudelano, 2; Osasuna, 1.
Calahorra, 1; Teruel, 1.
At. Monzón, 5; Andorra, 0.

*GRUPO IV*

Badalona, 3; Gavá, 2.
Moncada, 8; Lloret, 1.
At. Cataluña, 2; Figueras, 0.
Condal, 2; Europa, 2.
Villafranca, 3; Tarrasa, 5.
Olot, 1; Villanueva, 0.
Igualada, 1; Palafrugell, 1.
Gerona, 3; San Andrés, 0.
Calella, 1; Gramanet, 1.
Samboyano, 1; Lérida, 1.

*GRUPO V*

Benicarló, 1; Acero, 3.
Tarragona, 2; Levante, 0.
Santa Catalina, 0; Onda, 4.
Manacor, 0; Villarreal, 1.
Constancia, 5; Mahón, 2.
Menorca, 5; Poblense, 0.
Castellón, 2; At. Baleares, 0.
Torrente, 2; Soledad, 2.
At. Levante, 2; Tortosa, 1.
Ibiza, 1; Reus, 0.

*GRUPO VI*

Albacete, 0; Imperial, 2.
Manchego, 3; Iliturgi, 2.
Valdepeñas, 2; Paiporta, 0.
Gandía, 3; Jaén, 0.
Novelda, 1; Cartagena, 3.
La Unión, 1; Eldense, 1.
Linares, 3; Benidorm, 0.
Suecia, 2; Tomelloso, 0.
Hércules, 8; Aguilas, 0.
Orihuela, 0; At. C. Sotelo, 0.

*GRUPO VII*

Marbella, 1; Ayamante, 0.
Sanluqueño, 1; Limense, 1.
San Fernando, 2; Alcalá, 0.
At. Malagueño, 1; Sevilla At. 0.
At. Ceuta, 0; Melilla, 1.
Adra, 3; Jerez, 0.
Algeciras, 3; Estepona, 1.
Huelva, 1; Rota, 0.
Triana, 0; Portuense, 0.

*GRUPO VIII*

Mérida, 0; Cacereño, 2.
Béjar, 5; Segoviana, 2.
Talavera, 0; Quintanar, 1.
Alcalá, 3; Plus Ultra, 1.
Moscardó, 7; Pegaso, 1.
Aviaco, 1; Carabanchel, 0.
Boetticher, 1; Salamanca, 2.
Alcázar, 0; Plasencia, 1.
Reyfra, 3; Extremadura, 0.
Badajoz, 4; Tenerife, 0.

**OLMO y NOGAL**

SE COMPRA en tablón de 5 cm. grueso

Ofertas: Apartado 25 - Telf. 850494

GUERNICA (Vizcaya)

¡¡CONDUCTOR!!

Su coche se le ha detenido en el camino y no puede realizar la excursión. Algún camionero con un poco de suerte puede ayudarle.

En caso contrario y como la avería cree Vd. que es muy grave, porque no entiende, opta por llamar a la grúa.

Luego resulta que en el garaje, un joven aprendiz suelta una tuerca, sopla y el coche ya está en marcha. Era el chiclé obstruído.

Es la clásica avería del conductor que sólo sabe el manejo del volante.

Aprenda usted las 30 averías más corrientes que pueden ocurrir al automóvil y su uso le saldrá más económico.

Todo en dos semanas con clases de hora y media, excepto los sábados.

Cursos para solamente doce alumnos, unos para hombres y otro para mujeres, dirigidos por un profesor y monitor especializados. Próximamente un curso especial para matrimonios.

Complementados con proyección de películas para un tráfico mejor y más seguro.

Asombre a los suyos con una perfecta técnica de localización y reparación de averías.

UNA NUEVA ACTIVIDAD DE

AUTO ESCUELA BURGALESA

GESTORIA PARDO

CALLE ARANDA DE DUERO, 1. Telf. 202475. — BURGOS

M.E.C.D. 2017

# DEPORTES 12

## SORTEO CUARTOS DE FINAL

Valencia - Elche.
At. Madrid - R. Sociedad.
Vencedor Granada - Sabadell contra Málaga.
Coruña - At. Bilbao.

Los partidos se jugarán el día 18 del presente mes, celebrándose el primero en el campo de los equipos citados en primer lugar.

El partido de desempate Granada - Sabadell se jugará hoy martes en Madrid.

## LA QUINIELA GANADORA

| | |
|---|---|
| R. Madrid - At. Madrid ... | x |
| Pontevedra - Elche ... ... ... | 1 |
| Córdoba - Valencia ... ... ... | 1 |
| Granada - Sabadell ... ... ... | 1 |
| At. Bilbao - Zaragoza ... ... | 1 |
| Málaga - Español ... ... ... | x |
| Jerez Ind. - Valladolid ... | 2 |
| Mallorca - Ferrol ... ... ... | 1 |
| Gijón - Betis ... ... ... ... ... | x |
| Sevilla - Oviedo ... ... ... ... | 1 |
| Celta - R. Vallecano ... ... ... | 1 |
| Burgos - Cádiz ... ... ... ... | 1 |
| Ilicitano - Onteniente ... ... | 1 |
| Murcia - D. Alavés ... ... ... | 2 |

CUARENTA Y SIETE BOLETOS MAXIMOS ACERTANTES

Madrid (Alfil). — Cuarenta y siete boletos máximos acertantes de catorce resultados han aparecido hasta ahora en el escrutinio de las Apuestas Mutuas Deportivas Benéficas.

De trece resultados existen 2.020 boletos y de doce son ya 21.675 boletos los que han aparecido.

## Federación Burgalesa de Natación

### El domingo se batieron varios récords de Burgos

Con un tiempo espléndido, que más invitaba a practicar la natación en una piscina al aire libre que la cubierta, se disputaron pruebas de natación, al igual que en domingos pasados, con el fin de ir poniendo a punto a los nadadores y nadadoras burgaleses con vistas a la temporada de verano.

En el conjunto de las pruebas, varias de ellas muy disputadas y fuertemente aplaudidas por el público asistente, se batieron varios records de Burgos que, aún siendo algo flojos en relación a los que tienen otras federaciones, van siendo importantes, demostrando que, cuando los nadadores se entrenan, el tope de marcas no es tan difícil de superar como parece a principio de temporada.

Las marcas más meritorias fueron las de Marisa Ruiz de Temiño, en 100 metros libres femenino juvenil, que logró bajar su marca en seis décimas; la de Araceli Reguera, que la bajó en cinco segundo en los 100 braza; María Rosa Domínguez, que la rebajó en tres segundos, así como Gerardo Millana, en los 100 metros libres masculino infantil, que la ha puesto en un minuto, 33 segundos.

En cuanto pasen estos días, en los que los nadadores, en su mayoría, tienen que preocuparse de sus exámenes respectivos, las marcas irán mejorando paulatinamente, haciendo, además, que sean muchos más chicos y chicas los que se lancen a la piscina para competir.

*El cáncer puede destruir su sonrisa.*

## CRONICA DEPORTIVA, ESPECIAL PARA «DIARIO DE BURGOS»

Por PEDRO ESCARTIN

# SE IMPONE CADA VEZ MAS EL FUTBOL FUERZA

- En decadencia, el preciosista, elegante, pero sin potencia ni goles
- En Méjico predominarán los equipos con resistencia dureza, sobriedad e ideas de bloque
- De los países latino-europeos, sólo Italia jugará en el Mundial del 70; los demás están prácticamente eliminados
- Fallos capitales de nuestro fútbol: individualismo, insuficiencia física y abuso del juego por el centro del área

Madrid (Crónica deportiva de la Agencia Logos)

**En la última Copa del Mundo, todos los grandes latinoeuropeos estuvieron presentes en Inglaterra. Sin embargo, España fue eliminada a las primeras de cambio, Italia lo fue por Corea en sorprendente resultado, Francia no hizo nada y como españoles e italianos tuvo regreso rápido a su país. Sólo Portugal, que tenía un formidable equipo, más de ataque que defensivo, llegó a las semifinales tras brillante caminar adaptándose al fútbol fuerza de la competición y batiendo a la URSS en la disputa del tercero y cuarto puestos; únicamente dobló la rodillo ante los ingleses, más tarde campeones del Mundo. Pues bien, de la baraja de ases latinos, hoy solamente Italia tiene asegurado sitio en el mundial de Méjico. Los demás están prácticamente eliminados.**

**LA AGONIA DEL FUTBOL PRECIOSISTA**

**Cada día se impone más el fútbol-fuerza sobre el otro, preciosista, elegante, pero sin fuerza física ni goles. Y auguramos para la próxima Copa del Mundo una representación europea donde predominarán equipos con base de resistencia, dureza, sobriedad e ideas de fútbol de bloque. El fútbol latino ha de adaptarse a la situación, aunque sea curioso que Portugal, hace tres años muestrario de perfección en la Copa Rimet fue batido en Lisboa por Suiza y últimamente empataron los griegos en Oporto. Ya nada tienen que hacer. ¿Causas de ésto? Vejez de los hombres base del Mundial de Inglaterra; Eusebio, Simoes y Torres hoy son una ruina, igual que Coluna y Augusto. Los fenómenos no siempre tienen relevo natural y matemático.**

**Otro caso es el nuestro. El fútbol español atraviesa un momento mediano en cuanto a juego de ataque se refiere. No tenemos superdotados, aunque en cobertura y centro del terreno haya buenos jugadores en abundancia. Nuestros fallos son individualismo, insuficiencia física para jugar noventa minutos al mismo ritmo y abuso del juego por el centro del área. No merecemos estar en Méjico, aunque de haberse aprovechado las situaciones de fortuna, encuentros de Belgrado contra Yugoslavia y de Madrid ante Bélgica, se pudo ganar la clasificación. En cuanto a Francia, batida por Noruega en París y en pésimo momento de juego, carece de posibilidades, ya que Suecia es favorito neto y claro. Portugueses, españoles y franceses, están eliminados por el fútbol fuerza de Suiza, Bélgica y Suecia. También podría sustituír a los helvéticos, Rumania.**

**EL EJEMPLO DEL FUTBOL ITALIANO**

**Valcareggi, seleccionador nacional de Italia, es hombre práctico que no sueña y pisa tierra firme. Hasta el momento sus decisiones han sido buenas y en dos desplazamientos el conjunto nacional italiano ganó al País de Gales y empató con Alemania oriental, es decir tres positivos. Con ganar en casa viaje asegurado y será Italia representantes único de los «grandes» latinos. El progreso del futbol italiano se debe a la protección al deporte aficionado, ya que con dinero de las quinielas han terminado de construír mil terrenos de juego, tienen muchos jugadores y no precisan importar. En Italia llevan muchos años trabajando bien y a fondo. Harán buen papel en Méjico si no tienen mala suerte.**

**Italia tiene dividido su fútbol en tres ramas: la profesional, que dirige la Liga de clubs; la semiprofesional y la del deporte aficionado que funciona aparte, pero todas bajo la disciplina de la Federación Nacional que preside el doctor Franchi. Existe hoy mejor sentido del profesionalismo, hay menos alocamiento de los clubs, mayor vigilancia para que los números rojos no sean alarmantes. Los italianos con su presencia en la Copa del Mundo de 1970, recogen el fruto de sus sacrificios y trabajos de orden práctico. Están muy bien organizados y por hombres al margen de la política.**

**QUEREMOS MAS RITMO DE TRABAJO**

**En España el actual delegado nacional de Deportes, señor Samaranch, sabemos tiene honda preocupación por la marcha del fútbol y sus problemas. El más grave es la falta de instalaciones modestas, ya que es frecuente hablar de lo que se construye, pero nadie hace referencia a lo que la piqueta derriba, a veces mucho más que lo creado. Se trabaja sí, pero a ritmo lento e insuficiente y, de seguir así no adelantaremos para ganar el tiempo perdido. No hay donde jugar y perdimos al niño, ganado por el baloncesto, que le dio toda clase de facilidades. Y en lo técnico y físico, la eliminación de España, Portugal y Francia es, como antes decimos, la derrota del fútbol preciosista, sin base física. Los iberoamericanos tendrán que entendérselas en 1970 con el mismo estilo de fútbol que triunfó en el Mundial de Inglaterra.**

## España, campeón de Europa de hockey sobre patines

### Venció a Portugal por uno a cero

Lausana (Alfil).—Por un gol a cero, marcado por Carbonell a los 38 minutos de juego, la selección española ha vencido a la de Portugal, adjudicándose el título de campeón de Europa de hockey sobre patines.

A dos minutos del final, en un partido dramático, lleno de nerviosismo, España se ha alzado con el título europeo de hockey sobre patines, título que venía rondando desde 1957, en que los portugueses con un penalty, que fue lanzado por Villalonga nar en tablas, lo que haría necesaria una finalísima el lunes, cuando en un saque de esquina de Nogué, Carbonell tocó la pelota con la punta del stick y la clavó en la pared portuguesa. Fue la victoria. Los españoles que había en las gradas empezaron a gritar: «¡Campeones, campeones!»

A siete segundos de que terminara el partido se sancionó a los portugueses con un penalty, que fue lanzado por Villalongo y detenido por el guardameta lusitano. Aunque en los dos minutos finales Portugal buscó con ahinco la igualada, los españoles, con toda serenidad, se adueñaron de la bola, pasándosela de uno a otro, impidiendo que fuera a poder de los portugueses. Terminó la emocionante contienda con un justo triunfo de los españoles, ya que el mejor juego que en la pista se realizó fue el de España.

moban
MUEBLES
OFRECE A LOS NOVIOS BURGALESES
4 VIAJES DE BODA

Fase de ascenso a Tercera

## El partido Juventud-Fabero hubo de celebrarse por la tarde

### Vencieron los de casa por dos-uno

El Juventud sigue siendo el "saco de los golpes". Por si eran pocas las contrariedades que ya le habían ido surgiendo, ante este partido del domingo se encontró primero con que antes que ellos iban a jugar en el mismo campo y un tanto humorísticamente dos equipos de entusiastas aficionados distanciados entre sí por una buena porción de kilos de peso. Naturalmente, este preámbulo no le hizo gracia al Juventud, que tenía que pensar en el estado del terreno de juego y en un partido "en serio". Por si eso no bastara, ocurrió que, llegado el momento de enfrentarse los blanquiverdes con el Fabero, lo componentes de este último equipo no hicieron acto de presencia en el campo de la Deportiva Militar, donde habían de jugar a las doce, por lo que una vez cumplido el tiempo de espera reglamentario, cuantos habían acudido al campo "General Estegan Ascensión", optaron por marcharse, no sin pensar, a falta de cualquier información, en la posibilidad de que el conjunto leonés se presentase por la tarde, como sucedió. Los componentes del Fabero alegaron que no habían recibido la carta en la que la directiva del Juventud les comunicaba que el partido se celebraría a las doce de la mañana y que por ello habían pensado que sería a las cinco. Supongamos que ocurriese así, mejor que pensar que, dado el largo desplazamiento que tenían que realizar, decidiesen hacerle de esta manera.

Aclarada, pues, la cuestión, digamos que el partido se jugó por la tarde, coincidiendo con el que el Burgos disputaba en El Plantío, frente al Cádiz, por lo que en el campo de la Deportiva estuvieron prácticamente sólos los dos equipos contendientes y el arbitral.

Digamos también que el terreno de juego estaba durísimo y sin alisar, dificultando si es que no imposibilitando la practica del fútbal de alguna calidad. De este modo, el juego fue "aéreo", malo por uno y otro bando, de patadón y adelante, intentando echar el balón lo más cerca posible de la portería contraria, a ver si un mal bote hacía el resto...

A lo largo de la confrontación dominaron más los de vasa, que llegaron al descanso con ventaja de un gol a cero, marcado por Prendes. El tanto tuvo su origen al producirse un envío sobre la meta forastera. Su portero, al que hace poco tiempo le había sido quitada la escayola de una mano, salió a neutralizar el peligro, en el momento en que Arza se disponía a rematar, produciéndose el choque entre ambos. El rechace del balón fue aprovechado por Prendes para marcar. El meta leonés se resintió de la mano y Arza quedó unos momentos ligeramente conmocionado, pero ambos continuaron en sus puestos.

El segundo tiempo tuvo las mismas características de peloteo insulto. Acaso los visitantes acusaron en este segundo tiempo un ligero desfondamiento, cosa comprensible después de tan largo viaje. Cumplido aproximadamente el primer cuarto de hora, el Juventud volvió a coger ventaja en el marcador. Hubo un fuerte disparo de Ruiz-Blanco y Arza y se lanzó impetuosamente a rematar con la cabeza, logrando un remate certero. (2-0). El balón entró por la misma escuadra.

No se entregaron los leoneses, y así, poquitos minutos de contabilizar los blanquiverdes su segundo gol, en un acoso realizado por aquéllos, una indecisión de Berástegui permitió al interior izquierdo forastero batir a Zatón, al que le pasó la pelota entre las piernas, con la ayuda de un mal bote. El dos a uno permanecería invariable hasta el final, pese a que ambos bandos estrellaron el balón varias veces en los postes.

El Juventud alineó en esta ocasión a Zatón; Felipe, Berástegui, Uribarrena; Bedoya, Ruiz-Blanco; De Torre, Arza, Carlos, Prendes, Josele.

Actuó de árbitro el colegiado local Alvarez, sin complicaciones.

Puestos a hacer alguna distinción, mencionaremos al medio volante derecho del Fabero y al guardameta, dada la forma en que tuvo que jugar. Y por el Juventud al interior derecho Arza, que mostró buenas maneras, decisión y remates espectaculares.

OTROS RESULTADOS

La Robla, 3; San Juan, 1.
Arandina, 5; Castilla, 0.
Palencia, 3; Astorga, 0.

VICTOR MANUEL

## CLARA VICTORIA DE LA ARANDINA SOBRE EL LIDER, AL QUE VENCIO POR 5-0

**Aranda (De nuestro corresponsal, J. S. J.).**

Con expectación se esperaba esta confrontación de fuerzas con el equipo que en la actualidad se mantiene en cabeza de la clasificación y que hasta el pasado domingo se mantenía imbatido, mas el público no respondió a esta expectación de la verdadera afición, desplazándose a La Aguilera en razón a celebrarse en dicha localidad las tradicionales fiestas de San Pedro Regalado.

El Castilla, en la primera vuelta y en el último minuto fue el primer equipo de la actual competición que batió a la Arandina y en este partido que vamos a reseñar, ha recibido la oportuna réplica a esa mínima derrota.

Se aplaudió mucho las jugadas de los locales, siendo los primeros aplausos para la originada en el minuto dos al sacar una falta sobre la portería contraria Miranda II, cuyo tiro bombeado es rematado de cabeza por Miranda III, saliendo fuera; en el minuto siete al ir a tirar a gol Pepín, dentro del área es zancadilleado, cayendo al suelo; el colegiado castiga la falta con la máxima sanción que ejecuta Miranda II, inaugurando el marcador; en el minuto 12, tras una inteligente jugada por el ala derecha, Miranda III manda el balón a la red. Esta ventaja inicial de los locales les convierte en dueños absolutos de la situación jugando la mayoría del tiempo en terreno visitante cuya actuación se concreta a defenderse, a destruir juego y a lanzar balones fuera para que vaya pasando el tiempo; el primer saque de esquina contra la puerta palentina se hace en el minuto 15 y en el 16 se cierne el peligro nuevamente sobre la misma, rechazando el primer tiro el cuerpo del portero y el remate un defensa; sigue la misma tónica de juego, acosando los locales a los visitantes y en el minuto 22, nuevo saque de esquina contra la puerta defendida por Iglesias; en el 32, registramos un buen tiro de Pepín que detiene el portero, otro saque de esquina en el minuto 37 y en el 38, Rico desperdicia una bonita ocasión de marcar estando sólo frente al portero contrario, lanzando la pelota fuera; en el 39 se retira del terreno de juego Lacarra aquejado de un mareo, de los que según nos informaron, le suelen dar; en el 40, como remate de una bonita jugada de la delantera local, Pepín establece el 3-0; en el 41, se retira también Calderón, aquejado también de una dolencia ajena al juego, finalizando esta primera parte con el resultado ya indicado.

En la continuación salen los dos equipos completos, ya restablecidos los jugadores que se retiraron en los últimos minutos, lanzándose al ataque los palentinos con el afán de aminorar distancias, pero con grandes nervios, pues no esperaban que el partido se deslizase por los cauces que se iban desarrollando y al minuto fuerzan una falta, fuera del área, que el colegiado erróneamente castiga con la máxima sanción como si hubiera sido dentro del área pequeña, siendo el encargado de tirar el penalty, Delgado, que sin duda por ese efecto de los nervios lanza a las nubes, lo que causa desolación entre los visitantes, no tocando el balón Sevillano sino en contadas ocasiones en que sus defensas le hacen cesiones desde medio del campo para que no se duerma, pues tal la ausencia de juego en sus feudos que invita al sueño; en el minuto cinco, en jugada individual y tras driblar a varios contrarios Pepín, marca el cuarto tanto. La actuación de los jugadores visitantes que les duele la derrota, que ya ha tenido atisbos de brusquedades en particular por parte de Gredilla, se convierte en juego, antideportivo, al que responde, como es lógico los jugadores locales, tornándose el partido que por tan buenos cauces había discurrido en el primer tiempo por otros dignos de la mayor repulsa; en el minuto siete, Lacarra es retirado del terreno de juego para no volver a aparecer a consecuencia de un balonazo casual que ha recibido en pleno rostro; en el minuto 22, nuevo saque de esquina contra los visitantes, luciéndose su portero al detener el remate de la delantera local; otro saque de esquina en el minuto 25 y en el 26 se produce el único saque de esquina contra la puerta local; dos más contra los visitantes en los minutos 27 y 28 y en el 24, se produce mutua agresión entre los jugadores Rodrigo, del Castilla y Calderón, de la Arandina, decretando el colegiado la expulsión de ambos; sendos corners en los minutos 37 y 42 contra la puerta visitante y en el 43, Rico remata un rechace del portero palentino a la red, estableciendo el definitivo 5-0 a favor de la Arandina.

El conjunto palentino no ha respondido a su actual clasificaci. Su actuación en el terreno de juego no ha sido la de un equipo de clase, sino la de uno de estos equipos que abrumados por la superioridad de su oponente, se ha concretado a defenderse como ha podido, lamentable en esta categoría, al juego provocativo, demostrando que, sin duda, por estar habituado a puntuar en todos los campos, no admitía la derrota ante la Arandina que con esta victoria se sitúa en condiciones favorables para el liderato. Entre sus mejores hombres se pueden mencionar a Fernando y Gredilla.

La Arandina brindó a su público una excelente tarde de juego, consciente de lo que en este partido se ventilaba. Las cosas empezaron bien y terminaron con la victoria holgada que era de esperar. El público no regateó aplausos a las buenas jugadas realizadas aunque no culminasen, la mayoría de ellas, en el gol tan esperado, pues lo que era del agrado del respetable en realidad, la buena voluntad de los muchachos, su buena ligazón, y su extraordinaria forma de llevar la pelota.

Pidieron los palentinos equipo arbitral neutral que fue concedido por la Federación Oeste y así el colegiado vallisoletano, señor Hierro, que estuvo a punto de perder las riendas del encuentro, por las brusquedades que se cometieron, logrando imponerse con las expulsiones decretadas, asistido en las bandas por los también vallisoletanos señores Casteñada y Torres Carrión, alineó a los equipos de la siguiente forma:

Castilla. — Iglesias; Rodrigo, Juanito, Emilio; Lacarra, Gredilla; Coma, Calixto, Abad, Delgado y Fernando.

Arandina.—Sevillano; Calderón, Iglesias, Eusebio; Miranda II, Juanín; Fabián, Miranda III, Rico, Pepín, Herrera.

Importante Empresa busca:

ENCUESTADORES/AS

Precisamos:

★ Jóvenes de 20 a 25 años.
★ Dedicación casi total 1-2 meses.
★ Uno de ellos posea coche propio y esté dispuesto a hacer desplazamientos cortos.

Ofrecemos:

★ Buena remuneración, según número de encuestas.
★ Trabajo fácil y sugestivo.
★ Gastos desplazamientos pagados.

Interesados escriban urgente con datos personales, estudios, etc. al número 1.210 de esta Administración, indicando teléfono de contacto.

## Campeonato provincial de fútbol

### Encabeza la clasificación el equipo de Villalbilla

Organizado por el C. F. Tardajos, se está celebrando en nuestra ciudad y pueblos de alrededor un interesante campeonato de fútbol. Intervienen los siguientes equipos: Tardajos, Las Quintanillas, Frandovinez, Villalbilla, San Felices, Burgos C. S.

RESULTADOS DE LAS DOS PRIMERAS JORNADAS

Domingo, día 4. — Villalbilla, 7; Frandovines, 1. Tardajos, 3; Las Quintanillas, 2; Burgos, 4; San Felices, 1.

Domingo, día 11. — Burgos, 2; Tardajos, 2 (jugado en Villalbilla). Las Quintanillas, 2; San Felices, 4. Frandovinez, 2; Villalbilla, 4.

CLASIFICACIONES

| | J. | G. | E. | P. | F. | C. | P. |
|---|---|---|---|---|---|---|---|
| Villalbilla . | 2 | 2 | 0 | 0 | 11 | 3 | 4 |
| Burgos ..... | 2 | 1 | 1 | 0 | 6 | 3 | 3 |
| Tardajos ... | 2 | 1 | 1 | 0 | 5 | 4 | 3 |
| S Felices ... | 2 | 1 | 0 | 1 | 5 | 6 | 2 |
| Las Quint. . | 2 | 0 | 0 | 2 | 4 | 7 | 0 |
| Frandov. ... | 2 | 0 | 0 | 2 | 3 | 11 | 0 |

## India derrota al Japón por 5-0

### En la Copa Davis

Poona (India) (Alfil). — Por cinco victorias a cero eliminó la India al Japón de la competición de la Copa Davis, de tenis.

## Di Stéfano viene a España al bautizo de una hija suya

### Asalto y robo de un millón de cruceiros, en el estadio de Maracaná

Buenos Aires (Alfil). — Alfredo Di Stéfano salió anoche hacia Madrid en vuelo de Aerolíneas Argentinas.

El motivo del viaje a España del director técnico de Boca Juniors es el de asistir al bautizo de una hija suya nacida hace pocos días y saludar a sus amigos españoles.

Di Stéfano regresará a Buenos Aires el viernes próximo.

ASALTO Y ROBO EN MARACANA

Río de Janeiro (Alfil). — Ayer fue asaltado el estadio de Maracaná mientras se jugaba el partido entre el Vasco y el Flamengo, llevándose los asaltantes un millón de cruceiros.

El hecho ocurrió mientras el agente que cuidaba de una de las ventanillas abandonó el lugar para elajar a un grupo de aficionados que pugnaban por penetrar en el estadio. En el descuido, alguno de los revoltosos se alzó con el dinero recaudado, sin dejar rastro.

FALLECE UN EX-JUGADOR DEL RIVER PLATE

Buenos Aires (Alfil). — Ayer tarde falleció de un ataque cardíaco, José Ramos, ex-jugador del River Plate y de la selección nacional argentina de fútbol.

La muerte se produjo cuando Ramos abandonaba el estadio de los Andes, tras haber presenciado el encuentro entre el primer equipo local y River Plate.

El finado realizó una brillante labor como jugador y como director técnico a lo largo de toda su vida deportiva.

## La carrera trasatlántica Nueva York-Londres ganada por un oficial de la Marina inglesa

Londres (Alfil). — La carrera trasatlántica desde el edificio del Empire State de Nueva York a la torre de comunicaciones de Londres, organizada por el diario londinense "Daily Mail" terminó esta noche con una victoria "supérsonica" para la Real Armada Británica.

El premio de seis mil libras por el menor tiempo empleado fue concedido al teniente Lester Goddard, quien tardó 5 horas, 11 minutos, 22 segundos, usando un avión "jet", supersónico "Phantom" de la Royal Navy de Nueva York a Londres.

De Londres a Nueva York, el piloto Tom Lecky Thompson ganó otro premio de seis mil libras al completar el trayecto en 6 horas, 11 minutos, 57 segundos, usando un "jet" "Harrier" de despegue vertical.

## Jorge de Bragation segundo en el Gran Premio de Budapest

Budapest (Alfil). — El piloto español Jorge de Bagration, con un "BMW" se ha clasificado en segundo lugar del Gran Premio de Budapest, puntuable para el campeonato de Europa de coches de turismo.

## «GORDOS Y FLACOS» EMPATARON A UNO

Nuevamente y con fines caritativos, los "gordos y flacos" de la zona de "Los Niveles" celebraron el pasado domingo un partido amistoso de fútbol que comenzó a las diez y media en el campo de la Ciudad Deportiva.

Un grupo de señoritas realizó una colecta entre el público que no era mucho, por el bochornoso calor y el encuentro, pletórico de incidencias y situaciones cómicas, concluyó amistosamente, es decir, sin vencedores ni vencidos, ya que hubo empate a un tanto. El humor no faltó durante el encuentro y se prolongó después entre jugadores, seguidores y amigos.

Ayer tarde, los organizadores del simpático partido visitaron a la Rvda. Madre Superiora del Asilo de Nuestra Señora de las Mercedes, haciéndole entrega del total de lo recaudado, que ascendía a 1.670,25 pesetas.

ANTES DE COMPRAR SU VEHICULO USADO CONSULTENOS

Disponemos de camiones de todos los tipos y tonelajes.
Grandes facilidades de pago.

AUTOMOBA, S. A.

## Carlos Pérez, campeón nacional de marathon

Valencia (Logos).—Carlos Pérez, de Vigo, ha ganado el campeonato de España de marathon disputado el domingo en Sueca. Es la cuarta vez que logra este título nacional. Venció en dos horas un minuto y cuarenta y dos segundos, que es la mejor marca de España en esta distancia. En segundo lugar se clasificó Landa, de Madrid en 2 horas, 17 minutos, 40 segundos y tercero París, de Madrid, en 2 horas, 19 minutos, 48 segundos, hasta once clasificados. Por equipos venció Madrid seguido de Pontevedra.

M.E.C.D. 2017

TODA CLASE DE TRABAJOS DE CALIDAD
Revistas, folletos, acciones, impresos comerciales
Talleres Gráficos "Diario de Burgos"
Vitoria, 13 — Apartado, 46 — Tfno. 202852

Diario de Burgos
FUNDADO EN 1891

PALENCIA y DAVID
DOS NOMBRES de ABRIGO
EXIJA MANTAS «DAVID»
A SU PROVEEDOR

# ECOS DE LA CIENCIA

- Control de las «pipe-lines» por ultrasonido
- Amoroso cuidado de Italia a sus reliquias históricas y monumentales
- Se van a terminar los antiestéticos «postes de la luz»

Por Lucien NERET

(De los servicios especiales de "Efe")

*EL problema del eco en el teléfono podría ser resuelto gracias a un aparato que se ensaya en el Centro de Investigaciones del Ministerio de Comunicaciones británico.*

*El fenómeno del eco se traduce por una vuelta al punto de emisión del sonido emitido en uno de los dos puntos de la línea telefónica: la persona que habla se oye a sí misma con una fracción de segundo de intervalo.*

*La molestia es tanto más importante cuanto mayor es la distancia recorrida. En el caso de conversación vía satélite, el eco se hace francamente molesto.*

En Francfort, los vagones del «metro» serán distintos a los de los demás países. No en la forma sino en la materia que los componen: plástico especial con fibra de vidrio (Foto CIFRA)

*El aparato en vías de experimentación en Gran Bretaña corta automáticamente la línea de vuelta del utilizador que habla.*

REFORMA EN LAS "PIPE LINES" :—: :—: :—: :—: :—:

*Las válvulas de las "pipe-lines" submarinas pueden ser controladas directamente desde un barco petrolero. Esto es posible gracias a un aparato ideado por los ingenieros de la firma norteamericana "Mendix Corporation".*

*El control se efectuaba antes desde tierra, siendo transmitidas las órdenes mediante cables sumergidos. Este método se hacía cada vez más costoso, pues algunas "pipe-lines" se adentraban incluso decenas de kilómetros en el mar, hasta los puntos de carga y descarga del petroleo.*

*El aparato puesto a punto por la "Bendix" utiliza un pequeño motor emisor ultrasonido encerado en una especie de torpedo que el barco remolca. Las señales de transmisión de las órdenes son enviadas al agua y captadas por un receptor colocado en cada válvula, el cual sirve para controlar el funcionamiento de un motor eléctrico que la abre y cierra .*

ARTE ITALIANO EN CONSERVA :—: :—: :—: :—: :—:

*Todos los tesoros artísticos, históricos y arqueológicos de Italia van a ser sistemáticamente fotografiados en microfilms. Esta decisión ha sido adoptada por el Ministerio italiano de Educación.*

*Los trabajos serán dirigidos por el profesor Bruno Molajoli, el cual estima que se necesitarán veinte años para llevar a cabo esta tarea.*

*Este año van a ponerse a trabajar los equipos en Roma, Florencia, Bolonia y Venecia, y en los que siguen, todas las ciudades italianas, particularmente ricas en tesoros artísticos, recibirán la visita de los equipos fotográficos.*

*Clasificados, los microfilms podrán servir más tarde, cuando sea necesario restaurar las obras.*

NUEVO TENDIDO ELECTRICO :—: :—: :—: :—: :—:

*Actualmente se transporta la energía eléctrica a gran distancia, luego de haberla convertido en ondas ultracortas. Este procedimiento hará posible alimentar directamente las fábricas y las viviendas con energía presentada de esta forma.*

*Después de haber sido transformada en ondas ultracortas, la electricidad es conducida hacia su destino por medio de conductos circulares de tres metros de diámetro, enterrados o sumergidos. De esta manera, ya no es necesario utilizar las líneas habituales de tendido aéreo.*

UN METRO DE MATERIA PLASTICA —: :—: :—: :—:

*El que muy pronto circulará por las estaciones de Francfort. La materia plástica empleada se llama "Lerguval" y va reforzada con fibra de vidrio.*

*Las ventajas que proporciona son varias, siendo las más importantes el que su mantenimiento cuesta menos, que la corrosión no ataca a las unidades con ella fabricadas, que la seguridad es mayor por su excepcional resistencia mecánica y que su peso es veinte por ciento menor que los vagones clásicos.*

LA "TELE" Y EL LASER

*Utilizado como intermediario entre la cámara y el film de registro, el laser, en televisión, permite obtener un registro de la imagen 40 veces más preciso que el efectuado por el procedimiento clásico.*

*Además de la excepcional precisión de la imagen registrada, el procedimiento permite una rapidez diez veces mayor.*

NUESTROS COLABORADORES

# «HERNANI» Y EL PRESIDENTE

Por Próspero GARCIA GALLARDO

RECUERDO haber leído hace unos años, cuando el general De Gaulle empezó a gobernar la Quinta República, que en ciertos momentos de su descanso —creo que en el retiro de Colombey— gustaba recitar entre sus familiares los versos del «Hernani», drama clásico de ambiente hispano, que compuso Víctor Hugo.

«L'orgueil» del general tenía un poco del español de nuestro siglo de oro. El sentimiento desmesurado del honor en ese nuestro siglo, con su manifestación poético-literaria, debió influír no poco en el dramaturgo Corneille y, muy posteriormente aún, en el «Hernani» de Víctor Hugo.

Hay que reconocer que De Gaulle salvó el honor de Francia en la última gran guerra. Si su temperamento desde la academia de Saint Cyr dicen que era orgulloso, ese su decisivo papel salvador de la nación francesa tuvo que producirle el vértigo de las altas cumbres de la Historia; sentimiento de hondo dramatismo que el poeta supo patetizar en «Hernani». Es enfermedad de algunos grandes estadistas y quién sabe si para evitar ese mareo, acaso Maquiavelo prescribiese en su tiempo los remedios de su «Príncipe».

Víctor Hugo encarna en Carlos V de Alemania y I de España muy bien esa especie de «orgueil» para crear un conflicto, no de honor convencional vertido hacia el exterior, como en el caso del Cid de Corneille, sino de un honor más íntimo, introvertido y dramático: una justificación del César para consigo mismo. Los sicólogos modernos han analizado ese orgullo pundonoroso propio de hombres por lo general introvertidos y susceptibles. Hay en ello, indudablemente, un valor positivo del alma que no todas las veces resulta eficaz, ni en problemas de alta economía ni en el sostenimiento sinuoso que requiere la continuidad de un programa político.

Hugo enfrenta al nieto de los Reyes Católicos con su predecesor Carlo Magno mediante un diálogo «monogolizado» junto a la tumba del fundador del sacro imperio de Europa, de la que ochocientos años les separa. No hay en la obra ni un solo fundamento histórico salvo, acaso, el de los grandes enemigos que en el comienzo de su dominio imperial Carlos tuvo en Castilla. Hernani personifica un tipo vasco con mezcla de caballero apuesto, fanático religioso y a la vez espíritu vengador y anarquista, que se conjura con otros para segar mediante el asesinato el poder del nuevo emperador. Carlos conoce la conjura; es más, está cierto del peligro que corre acudiendo solo y desarmado hacia ella. Sin embargo, se decide, tras de la consulta que hace al fantasma de Carlo Magno; «alter ego» de su alma orgullosa, sedienta de autojustificación y seguridad de merecimiento.

En las sombras a las que a sabiendas se dirige, le esperaba el puñal de Hernani y sus conjurados. No importa. Salir victorioso de esa especie de antigua prueba del fuego o juicio de Dios era lo que el dramaturgo se proponía en su obra.

Otra expresión de sentimiento parejo del honor desmesurado lo describe Cervantes en el capítulo de «El curioso impertinente». El autor del «Quijote» ridiculiza en lugar de dramatizar, como en «Hernani» lo hizo Víctor Hugo. Por eso Anselmo, el protagonista de aquel capítulo cervantino, sale maltrecho de la experiencia o prueba de mantener su honor. En esta trama, juega una mujer en lugar de un imperio: ¿Me seguirá siendo todavía fiel? —dice Anselmo—. Su curiosidad impertinente e inquisitiva provoca, por reacción súbita, la infidelidad de la esposa.

Digamos ahora del cuerpo electoral como de la mujer de «El curioso impertinente» dijo Cervantes: que son animales imperfectos.

Es posible que la carga del honor en esos grandes temperamentos con susceptibilidad termine por constituír un peso irresistible y que, inconscientemente, esos hombres busquen la oportunidad de delegarlo. ¿Lucha entre el deber y el cansancio? Un gobernante de honor necesita la respuesta de la Providencia que en cierta ocasión dirigió a un Carlos hacia un monasterio de Yuste y a otro Carlos hacia un Colombey de dos iglesias o monasterios.

# COSAS VEREDES

BUEYES CAMPEONES

Bilbao (Logos). — La pareja de bueyes gemelos, considerada como la más grande de tamaño y peso de la cabaña nacional, es propiedad del aldeano don José Uriaguereca, del caserío Eretabarri, de Munguia. Los bueyes se llaman "Lindo" y "Galán". Miden del suelo al testuz cerca de dos metros y se estima que podrán dar 1.400 kilos de carne, lo que representa un peso en vivo de algo más de dos mil kilos la pareja, que tiene seis años de edad.

SIN TRAJE DE ETIQUETA NO PASAN

Cannes (Francia) (Efe). —La entrada al palacio de festivales de Cannes, ha sido prohibida al ministro de Información francés Joel le Theule. El ministro se presentó anoche ante la puerta de la sala, con su correspondiente invitación, pero en traje gris claro. Los porteros indicaron al representante del Gobierno francés que sin el traje de etiqueta (smoking) no podía entrar. Joel le Theule, sonriente, dijo "respeto el reglamento" y dando media vuelta se marchó..., al casino de la ciudad.

Otro tanto ocurrió a los directores de cine franceses Louis Malle y George Albicoco. El director sueco Bo Widerberg, en cambio, ocasionó un sonado escándalo al prohibírsele la entrada por "vestimenta incorrecta".

ROBA UN COCHE CON UN NIÑO DENTRO

Madrid (Cifra). — Un coche utilitario que estaba estacionado en el cruce de las calles de Artajona y Quemadero, fue robado, al parecer por un joven, que no advirtió que en su interior, arropado con una manta, había un niño.

El ladrón dio con el coche algunas vueltas por Madrid y de repente, el pequeño comenzó a llorar fuertemente. La sorpresa que aquél recibió, le hizo perder el control del vehículo y se estrelló contra otros tres, situados en la calle de Almonte. Entonces salió del coche y se dio a la fuga.

El niño, que no sufre lesión alguna pese a que los automóviles tienen grandes desperfectos, había quedado dormido, cubierto por una manta que el padre le había puesto para que no se enfriase.

NAVEGANTE SOLITARIA

Yokohama (Efe-Reuter). —Una ama de casa norteamericana, rubia y de ojos azules, ha partido, en barco de vela con dirección a San Diego, hoy lunes, con el propósito de convertirse en la primera mujer del Mundo en realizar, en solitario, la travesía del Pacífico sin escalas.

Se trata de la señora Sharon Sites Adams, de 38 años de edad, quien espera alcanzar la localidad californiana en 80 días. Su embarcación, que mide 10 metros de longitud, se llama "Sea Sharp 11"

Lleva alimentos para 120 días y su embarcación está dotada de radio-teléfono, así como motor auxiliar de 48 caballos fuerza, aunque no tiene intenciones de utilizarlo.

EL "DIA DE LA MADRE DE LOS PRESOS"

Nueva York (Efe). — Por primera vez en la historia de la prisión californiana de San Quintín, los presos celebraron ayer el día de la madre, con la visita de sus progenitoras, a las que muchos presos no habían visto desde hace muchos años.

Los actos duraron sólo cuatro horas y para reunirse con sus hijos muchas de las 200 madres se desplazaron desde puntos tan lejanos como Cleveland, Ohio.

Una vez dentro de la prisión, los presos acompañaron a sus madres a la capilla donde asistieron a misa y después desayunaron todos juntos en el comedor, finalizando la visita con un paseo por el jardín de la prisión.

Antes de despedir a sus madres, los presos entregaron a cada una un ramo de flores.

## Dibujos con siete errores

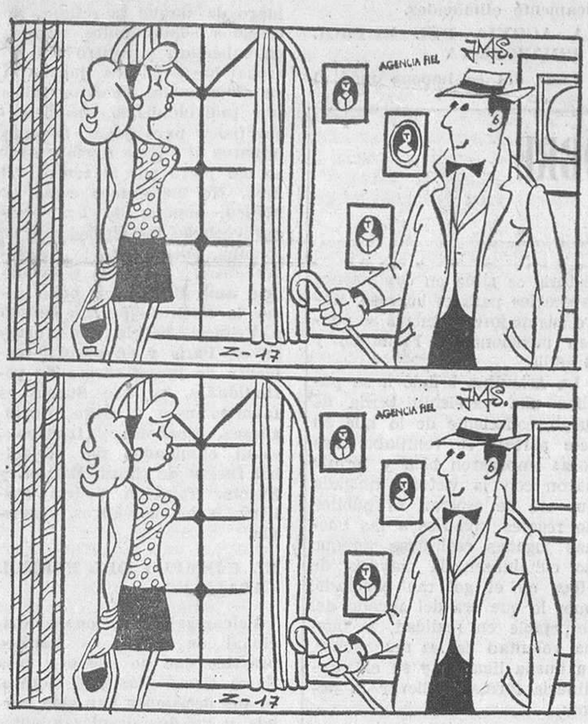


Estos dos dibujos son aparentemente iguales. Siete diferencias les separan. Si es usted buen observador debe descubrirlas antes de cinco minutos.

(La solución mañana)

# Carta de MADRID

Por «TACHIN»

## Un cerebro electrónico que hará el trabajo de mil quinientas mecanógrafas

### Inesperado e inaguantable calor

MADRID. *El habitual resumen de los domingos se condensa este lunes en las cinco letras de una sola palabra: Calor. Tuvimos un calor inaguantable, inesperado, que hizo que todos los vecinos de Madrid, de cero a ochenta y seis años, dejaran en casa sus camisetas, sus chalecos y, muchos, sus americanas. Esto es típico del clima de Madrid. Que el termómetro suba y baje diez grados en unas horas y especialmente, que la Primavera, la en lejanos tiempos famosa Primavera madrileña, se esfume entre una nevada y un día de bochorno.*

*—Muchedumbre en el circuito del Jarama, Gran Premio de Madrid. Lucha espectacular y emocionante. Triunfó Stewart, a una media de 186 y pico kilómetros por hora. Sesenta vueltas al magnífico circuito que, al fin, tiene Madrid.*

*—El domingo pasado, en el Retiro, los fieles a la banda municipal cambiaban constantemente de silla, buscando el sol. Ayer también lo hacían, pero huyendo de él, que se filtraba entre los árboles. Y largas ovaciones a los profesores que dirige el maestro Rodrigo de Santiago, que nos deleitaron con la "Séptima" y con "La Gran Vía".*

*—Solemnidades sobre el césped del Bernabéu antes de comenzar el partido copero entre los dos equipos caseros. Cien mil personas; la quinta Copa de la Liga, tercera en propiedad, sobre los tréboles y junto a la Copa al máximo goleador, el Madrid, Gento y Miguel Muñoz recibiendo ovaciones de gran parte del gentío —la hinchada rojiblanca estaba tan nerviosa que no podía aplaudir— y los dos equipos agazapados, decididos a partirse el pecho en varios trozos ante el rival eterno. Como es ahora de cajón, no hubo goles. Jugaron más los blancos, pero fue más copero el atlético, que había ganado ocho días antes, por lo que los imbatidos quedaron eliminados. "La caló", claro.*

*—Mucho hablar de que sin sol no hay toretes, ni con viento, ni con tal ni sin cual. Pues ayer, que había un solazo que ni en Córdoba en Agosto, no tuvimos en la segunda corrida de San Isidro ni toreros ni toros. Y el bostezo fue el amo de la plaza, dámaso Gómez fue "silenciado" en sus dos cornúpetas; José Fuentes oyó un aviso en el tercero y dos en el quinto, al que descabelló al décimo intento, por lo que esperamos que en lo sucesivo demuestre que estas prácticas le han sido útiles; y Sancho Alvaro consiguió alguna palma que otra, poquitas, al confirmar su alternativa. El plúmbeo espectáculo duró casi tres horas.*

*—Y gran gentío en la Feria de la Flor y de la Planta, en el Retiro, sin duda por creer la gente que allí, entre flores y praderas y riego por aspersión, se estaría más fresco. Pero no...*

*CEREBRO*

*El trabajo de mil quinientas mecanógrafas lo va a hacer el ordenador que acaba de llegar a Madrid y que será el cerebro electrónico más revolucionario que hasta el momento se conoce. Tiene una diríamos rápidez mental de ocho décimas de microsegundo, a la que no llegan, por guapotas que se pongan, ni Lolita ni Pepita. Sus circuitos son microminiaturizados, palabrón que no llevamos a nuestra lista de palabras tremendas por falta de espacio. Sus archivos magnéticos pueden escribir o leer información a la velocidad de 180.000 carácteres por segundo. Habrá que comprar un par de ellos.*

*NOTICIAS BREVES*

*Huele a tormenta.*

*—Ha fallecido la viuda del doctor Jiménez Díaz.*

*—Al finalizar el pasado mes de Febrero, la capacidad hotelera en España era de 435.487 plazas.*

*—El "Quijote" ha sido traducido hasta ahora a cincuenta y cuatro idiomas.*

*En el nuevo aparcamiento de Vázquez de Mella hay un gran letrero que dice "parking". En los londinenses pone, sin duda: "aparcamiento".*

# Pasando el rato

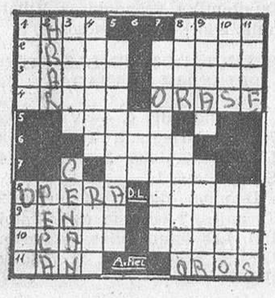

HORIZONTALES. — 1. — Pequeña ensenada. Avalancha de nieve. 2. — Palma usada en tintorería. Agradable. 3. — Satisfaced una deuda. Sofá con almohadones. 4. — Musulmán. Hablase con Dios. 5. — Espuertas. 6 .— Hilo para pescar. 7. — Soberanos rusos. 8. — Drama puesto en música. Deslucido. 9. — Padeced. Resina traslucida encarnada (pl.). 10. — Arácnido traqueal productor de la sarna. Renta anual de un empleo. 11.— Saludable. Anillos.

VERTICALES. — 1. — Envoltura. Necios. 2. — Labrar. Mancha en el cutis. 3. — Ignorantes (fem.). Comen por la noche. 4. — Finalices. Extraño. 5. — Dícese de un guiso ya preparado. 6. — Río italiano. 7. — La arrimara de espaldas. 8. — Caudillo árabe. Distanciada. 9. — Recoger el ancla. Extraer. 10. — Cases. Antecedente. 11. — Regalé. Te atreves.

*SOLUCIONES:*

*Al crucigrama:*

HORIZONTALES. — 1. — Sólidas. 2. — Anónimo. 3. — Lis. Gas. 4. — ¡Ay! Capas .Va. 5. — Calesas. Tac. 6. — Atas. Dato. 7. — Res. Cajones. 8. — Os. Canal. So. 9. — Ten. Lot. 10. — Inodoro. 11. — Cananas.

VERTICALES. — 1. — Acaro. 2. — Yates. 3. — Sal. Las. Tío. 4. — Inoces. Cena. 5. — Losas. Cánon. 6. — In. Pasan. Da. 7. — Digas. Jalón. 8. — Amas. Dolora. 9. — Sos. Tan. Tos. 10. — Vates. 11. — Acoso.

*Al jeroglífico:*

María Soledad.

*A los 7 errores:*

1. — Gorro del corredor. 2. — Pulsera. 3. — Patilla del señor. 4. — Arbol. 5 .— Clavo de la verja. 6. — Bicicleta. 7. —Maleta.

Este guiso...

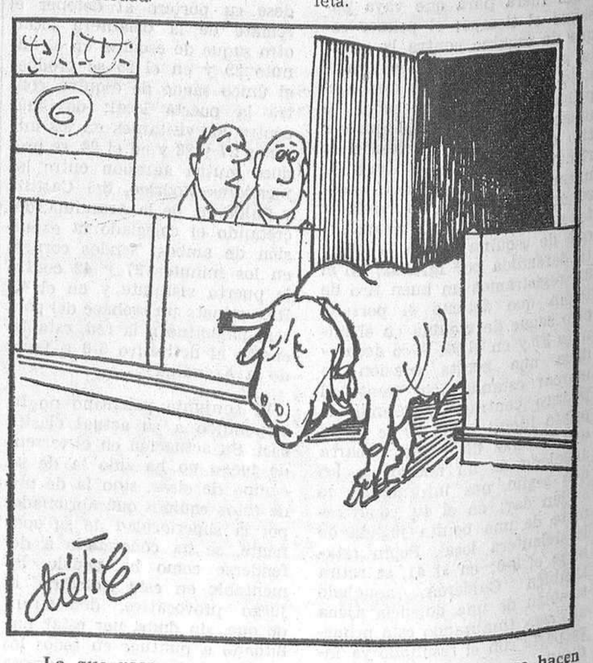


—Lo que pasa es que ahora las verdaderas «faenas» se hacen antes de salir el toro a la plaza.

DON CELES — Por OLMO

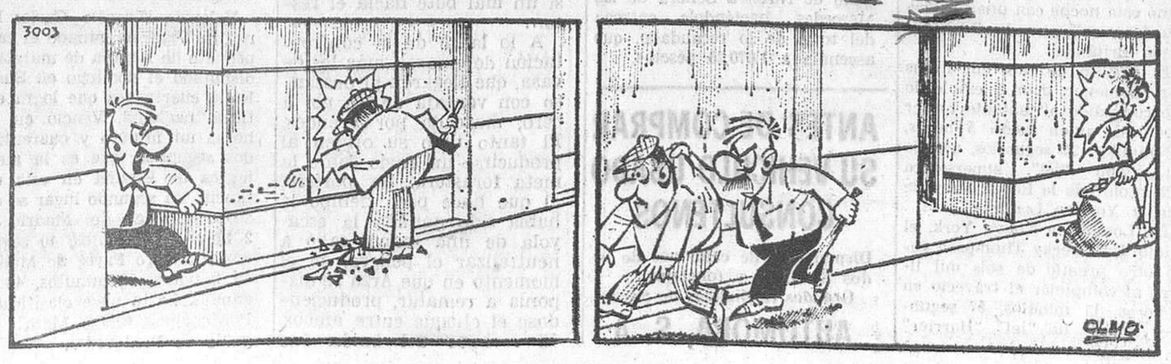


M.E.C.D. 2017