DIRECTOR:
Esteban Sáez Alvarado

EMPRESA EDITORA:
«Diario de Burgos, S. A.»

Diario de Burgos

FUNDADO EN 1891

MARTES, 6 DE MAYO DE 1969

AÑO LXXIX — N.º 24.105

EJEMPLAR: TRES PESETAS

REDACCION, ADMINISTRACION Y TALLERES: VITORIA, 13 ● APARTADO, 46 ● TELEFONOS: REDACCION, 201280 — ADMINISTRACION, 207148 ● Dep. legal: Bu-5-1958

EL PENTAGONO CREE QUE LAS BASES ESPAÑOLAS SON DE GRAN IMPORTANCIA MILITAR PARA LOS EE. UU.

EL MINISTRO DE OBRAS PUBLICAS EN DENVER

Denver (Estados Unidos). — El ministro español de Obras Públicas, don Federico Silva Muñoz y el director general de Obras Hidráulicas, don Virgilio Oñate, derecha, acompañados del ingeniero jefe del Departamento de Obras Públicas, Mr. Barney P. Bellport, contempla un modelo de presa durante su visita a esta ciudad estadounidense (Telefoto UPI-CIFRA)

Nuevo embajador británico en España: Sir John Russell

Homenaje de la Universidad de París a Menéndez Pidal

Naciones Unidas (Efe). — El secretario general de las Naciones Unidas, U Thant, ha hecho público hoy su regular informe sobre asuntos pendientes, entre los que se incluye la cuestión de la disputada colonia británica de Gibraltar.

El informe hace pública la última carta del embajador representante permanente de España, Jaime de Piniés, en la que se recabará la puesta en práctica de la resolución adoptada en Diciembre del pasado año por la Asamblea general y en la que se fijaba al Gobierno británico la fecha tope del primero de Octubre para concluir la situación colonial de Gibraltar.

NUEVO EMBAJADOR BRITANICO

Londres (Efe). — Por el Gobierno de Su Majestad, ha sido nombrado nuevo embajador de Gran Bretaña en España, sir John Russell, de 54 años de edad, hasta ahora embajador de la Gran Bretaña en Brasil, según se informa hoy oficialmente en Londres.

Russell sustituye en este cargo a sir Alan Williams, que se retira del servicio diplomático.

Sir John Russell nació el 23 de Agosto de 1914, se educó en Eton y en el Colegio de la Trinidad, de Cambridge.

Ingresó como miembro del Ministerio de Negocios Extranjeros en 1937, prestando sus servicios hasta 1938 en Viena.

De 1939 a 1942 prestó sus servicios en la Embajada de Gran Bretaña en Moscú, siendo trasladado posteriormente a Washington. Después pasó a Varsovia, y en 1950 prestó sus servicios en Roma, desde donde fue trasladado en 1953 a Nueva York, como director general de los Servicios Británicos de Información. En 1956 fue destinado a Teherán, siendo ascendido a consejero, y regresando en 1959 al Ministerio de Negocios Extranjeros, como jefe del Departamento de Prensa. En 1962 fue nombrado embajador de Su Majestad en Addis-Abeba y tomó posesión de su actual puesto como embajador de Su Majestad en Río de Janeiro en 1966.

Sir John Rusell contrajo matrimonio en 1945 con Mrs. Aliki Diplarakos y tiene dos hijos.

EE. UU. NECESITA LAS BASES EN ESPAÑA

Washington (Efe).— El Departamento de Defensa norteamericano cree que las bases españolas son de una gran importancia militar para los Estados Unidos en los próximos cinco años, dijo hoy un congresista de Florida.

El representante Robert Sikes, demócrata por Florida, dijo hoy en un discurso an-

(Pasa a quinta página)

COMIENZA LA "CUENTA ATRAS" PARA EL VUELO DE LA "APOLO 10"

Será lanzada el próximo día 18

Washington (Efe). — Con un simulado lanzamiento del complejo espacial que impulsará hacia la Luna la nave "Apolo-10", lo que supone el funcionamiento de todos sus sistemas excepto el de la ignición, se ha iniciado hoy la cuenta para atrás que concluirá el próximo día 18 de Mayo a las 17,29 GMT hora real del despegue.

El Parque de Atracciones de Madrid

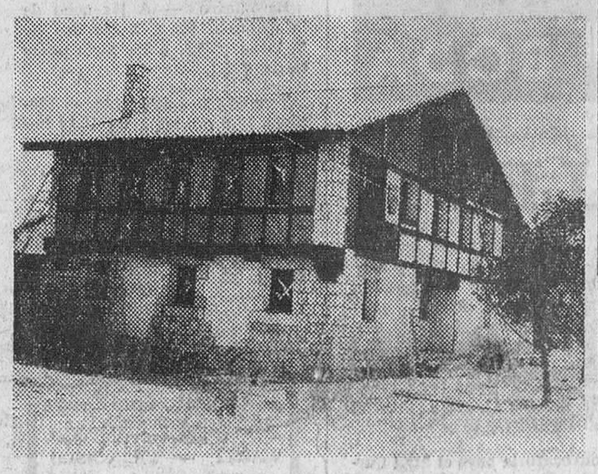

El día 9 será inaugurado el Parque de Atracciones de Madrid, construído en la Casa de Campo sobre una superficie de 200.000 metros cuadrados. El recinto contará con multitud de instalaciones tales como carruseles, pistas de coches, montaña rusa, jaulas voladoras, tren fantasma, canoas, restaurantes, bares, un «platillo volante» situado sobre una columna rodeada de un velo luminoso de agua en cascada en cuyo interior habrá un bar para 300 personas, un teatro-cine con 3.800 butacas (el mayor de España) con un escenario rematado por el más grande paraboloide del Mundo (30 metros de luz), etc. En la foto vemos el estado actual de las obras de construcción (Foto FIEL)

DOS CANDIDATOS COMUNISTAS A LA PRESIDENCIA DE FRANCIA

Jacques Duclos en nombre del partido y la señora Alaine Rivine por la «Liga»

Dice Waldec Rochet que fracasaron todos los intentos de unir a las izquierdas

París (Efe). — Bajo la presidencia del jefe del Gobierno, Maurice Couve de Murville, ha tomado posesión, oficialmente, en el «Palais Royal» de París, la Comisión encargada de controlar el desarrollo de las elecciones presidenciales el próximo día 1.º de Junio.

El presidente de la Comisión, Alexander Parodi, vicepresidente del Consejo de Estado y ex-embajador de Francia en Rabat, presidió la misma Comisión en las elecciones presidenciales de 1965.

TRES CANDIDATOS, APROBADOS OFICIALMENTE

París (Efe). — Tres candidatos a la Presidencia de la República Francesa, han recibido hasta ahora la aprobación oficial de sus respectivos partidos: Georges Pompidou, Gaston Defferre y Michel Rocard.

El partido socialista (SFIO) y el grupo PSU han renunciado al «candidato único de la izquierda».

DUCLOS, CANDIDATO COMUNISTA

París (Efe). — El partido comunista francés designó esta tarde como candidato a la Presidencia de la República a Jacques Duclos.

Jacques Duclos es senador comunista y miembro del Comité central del «PCF».

«El partido comunista francés hizo todos los esfuerzos necesarios para presentar a un único candidato de izquierdas a la Presidencia de la República», declaró esta tarde en París el secretario general del «PCF» Waldec Rochet, que añadió: «Al no haberse podido realizar este intento, nuestro partido presenta a la candidatura a nuestro camarada Jacques Duclos».

Esta declaración fue hecha por Waldec Rochet en su informe presentado esta tarde al comité central del «PC» al proponer la candidatura de Duclos, que fue aceptada por unanimidad.

OTRO CANDIDATO COMUNISTA

París (Efe). — El «Buró de la Liga Comunista» designó esta noche en París como candidato a la presidencia de la República a Alaine Rivine.

ULTIMO VIAJE DEL ULTIMO MERCANTE VELERO

Edimburgo (Efe-Reuter).—El último viaje regular de un barco de vela entre el Norte de Europa y América, comenzará esta semana, en Leith, puerto de Edimburgo.

La goleta «Fri» —de 125 toneladas— será después conservada en el museo marítimo, a su llegada a San Francisco, prevista para el 4 de Julio, coincidiendo con las conmemoraciones del día de la independencia norteamericana.

Desde hace medio siglo la «Fri» ha navegado por aguas del mar del Norte y del Báltico, dedicada al tráfico de mercancías.

MUJER TROTAMUNDOS

Colombo (Ceilán) (Efe). — La señora de Hang Holger Specht, la primera mujer que intenta dar la vuelta al Mundo en bicicleta, ha llegado a Ceilán después de recorrer unos 17.600 kilómetros.

Salió de Alemania, su país de nacimiento, hace once meses y viaja en compañía de su esposo, que es periodista.

Desde Ceilán el matrimonio Specht se dirigirá a Hong Kong, regresando luego a su país vía Estados Unidos y Canadá.

PRESIDENTE INTERINO DE LA INDIA

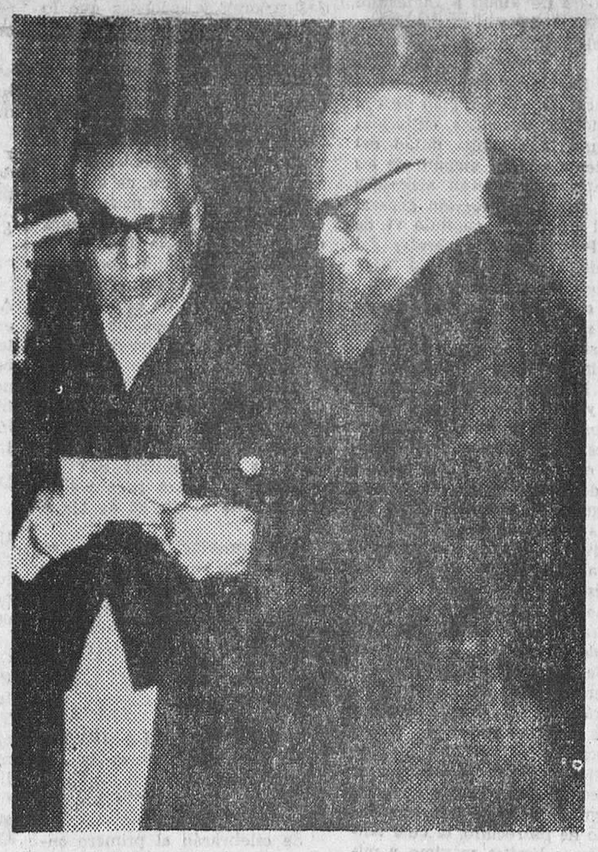

Nueva Delhi. — El vicepresidente V. V. Giri, derecha, jurando su cargo como presidente interino de la India ante el jefe supremo de Justicia Hidayatullah, con motivo del repentino fallecimiento del presidente Zakir Husain (Telefoto UPI-CIFRA)

TOMA POSESION DE SU CARGO EL NUEVO SECRETARIO DE ESTADO DEL VATICANO, CARDENAL VILLOT

S. S. el Papa recibe en audiencia a su Nuncio en Madrid y a los dos nuevos Cardenales españoles

Ciudad del Vaticano (Efe).— En la Secretaría de Estado vaticana, se celebró esta mañana la ceremonia de toma de posesión del Cardenal Jean Villot, como nuevo Secretario de Estado.

Al acto asistieron el hasta ahora Secretario de Estado, Cardenal Amleto G. Cicognani y otros cargos de la Secretaría, así como de varios Dicasterios de la Curia.

El Cardenal Jean Villot, intercambió unas palabras de saludo con su predecesor.

Junto a la toma de posesión como Secretario de Estado, el Cardenal Villot lo hizo también como presidente de la Pontificia Comisión para el Estado de la Ciudad del Vaticano, y de la administración del Patrimonio de la Sede Apostólica, que van anejos al cargo de Secretario de Estado.

AUDIENCIA PONTIFICIA

Ciudad del Vaticano (Efe).— El Cardenal Jean Villot, fue recibido por Su Santidad el Papa Pablo VI, en audiencia privada, que se desarrolló en la biblioteca del Pontífice.

La audiencia tuvo lugar inmediatamente después del acto de toma de posesión del Cardenal Villot como Secretario de Estado.

VISITA DE LOS CARDENALES ESPAÑOLES

Ciudad del Vaticano (Efe).— Su Santidad el Papa Pablo VI, recibió hoy en audiencia privada, en el Palacio Apostólico Vaticano, al Cardenal Vicente Enrique y Tarancón, arzobispo de Toledo y Primado de España, junto al Cardenal Arturo Tabera Araoz, arzobispo de Pamplona.

Y DEL NUNCIO EN MADRID

Ciudad del Vaticano (Efe). Su Santidad el Papa Pablo VI recibió hoy en audiencia privada al nuncio apostólico en España, monseñor Luigi Dadaglio.

El 1.º de Junio «Desfile de la Victoria» en Madrid

Madrid (Cifra). — El día 1.º del próximo mes de Junio, domingo, se celebrará en Madrid, como en años anteriores, el desfile conmemorativo del trigésimo aniversario de la Victoria, según anuncian hoy fuentes autorizadas.

Firma de un importante convenio para construcción de una presa en la República Dominicana

Será realizada por tres empresas españolas

Ante una multitud, el presidente Balaguer resaltó el esfuerzo de España en ayuda de su país

Santo Domingo (República Dominicana) (Efe). — En la ciudad de Bani, al Sur del país y en presencia de una gran muchedumbre, fue firmado el convenio para la construcción de la presa de Valdesia, entre el Gobierno dominicano, representado por el presidente de la República, Joaquín Balaguer, y el ingeniero José Luis Lama, director de presas de la empresa española «Agromán»; José Manuel García-Avalos, de la «Neyrpic» española y Javier Movilla, director de exportación de la «General Eléctrica Española», estando presente en la firma el embajador de España y altos funcionarios del Gobierno dominicano.

Los trabajos deberán estar terminados en un plazo no superior a 36 meses.

El presidente Balaguer, que era constantemente aclamado por los presentes, dirigió la palabra, resaltando la labor de España en su esfuerzo y ayuda a la República Dominicana, poniendo como ejemplo la labor primero de la compañía aérea «Iberia», luego el complejo metalúrgico «Camer» y ahora las empresas «Agromán», «Neyrpic» y «General Eléctrica Española», «que —dijo— con su aportación, traerán riqueza y fecundidad a esta árida zona de la República Dominicana».

El proyecto consiste en una presa y una central hidroeléctri-

(Pasa a quinta página)

HOY SALE SOLIS PARA ALEMANIA

Madrid (Logos). — El ministro secretario general del Movimiento Sr. Solís, saldrá mañana, día 6, para la Alemania Federal con objeto de presidir, el jueves, día ocho, el Congreso internacional de economías regionales, al cual asistirán varios ministros de diversos Gobiernos de Europa occidental.

SE CELEBRO EN BURGOS EL «DIA DEL SUBNORMAL»

El pasado domingo, organizado por ASPANIAS, se celebró en nuestra ciudad el «Día del subnormal». Las autoridades presidieron la misa oficiada por el vicario general de la diócesis en la Catedral y grupos de señoritas recorrieron las calles postulando en favor de los niños subnormales. En diversos lugares se instalaron mesas petitorias servidas por damas burgalesas, siendo muy numerosas las personas que se acercaron a depositar su donativo. En la fotografía de «Fede» una de las mesas petitorias

ULTIMATUM DE ABERNATHY (SUCESOR DE LUTERO KING) AL GOBERNADOR DE CAROLINA DEL SUR

Comienzan las negociaciones con los empleados negros del hospital de Charleston o lanzará un llamamiento nacional

Washington (Efe). — Ralph Abernathy, sucesor de Martín Luther King, como líder de la Conferencia de dirigentes cristianos sudistas, emitió hoy un ultimátum al gobernador de Carolina del Sur: «O comienzan inmediatamente a negociar con los empleados negros del hospital de Charleston o lanzaré un llamamiento nacional para llevar refuerzos a la ciudad».

Abernathy que fue puesto en libertad el viernes pasado, después de una semana en la cárcel por tomar parte en una marcha-protesta, dijo anoche durante una reunión celebrada en Charleston después de una marcha sobre el Hospital State College, que tiene amigos en todo el país dispuestos a desplazarse a la ciudad en cualquier momento.

Asimismo, el líder de derechos civiles apeló ante más de dos mil personas, después de la marcha de anoche, para que boicoteen los colegios de la ciudad.

Hoy, el sucesor de Martín Luther King declaró que hay personas «en puestos altos» que están buscando la manera de desacreditar su movimiento pacifista, en apoyo de los empleados no especializados de hospitales de Charleston, en huelga desde hace seis semanas en demanda de mejores condiciones laborales y reconocimiento de su unión, organizando esporádicamente actos de violencia.

«Los negros y blancos pobres no están cometiendo estos actos de violencia —aseguró el líder pacifista— y pienso efectuar investigaciones para averiguar quién está tras esta campaña para desacreditar mi movimiento».

Estos actos de violencia esporádicos mencionados por Abernathy han llevado al gobernador de Carolina del Sur a declarar estado de emergencia en la ciudad e imponer un toque de queda desde las nueve de la noche a las cinco de la mañana.

De no solucionarse pronto esta disputa laboral, comparada por Abernathy con la de los recolectores de basura que llevara a su predecesor a Memphis, Tennessee, para ser asesinado, este episodio se teme podría desembocar en una repetición de los acontecimientos de Birmingham, Selma y Memphis.

Mientras tanto, y cuando parece que las dos partes implicadas en la disputa están dispuestas a iniciar negociaciones, la Policía forzó esta tarde la retirada de unos cien manifestantes jóvenes que se dirigían hacia uno de los hospitales de la ciudad.

M.E.C.D. 2017

Postal

DE DOMINGO A MARTES

APRETADO de actos y conmemoraciones se ofreció este primer domingo de Mayo, el mes de María y de las flores y que en contradicción con su situación en el calendario —como parte central de la Primavera— se encarga de desmentir con hechos el buen concepto que su fama puede concederle.

Principal relieve o eco adquirieron las celebraciones en torno a la madre y a los subnormales. El homenaje a la madre siempre ha sido un sentimiento que ha latido con fuerte impulso en el corazón de los hombres, aunque el sentido comercial y la fuerza de ese medio de comunicación que es la propaganda, le haya dotado de una dimensión nueva y mucho más amplia, cada día que transcurre.

Por el contrario, la atención a los subnormales era algo que aparecía más soterrado. Su vuelta hacia ellos constituye una conquista nueva y reciente en la historia de la fraternidad humana, atribuible a unos cuantos hombres beneméritos entregados a esta tarea con espíritu indesmayable. Los objetivos propuestos no están alcanzados plenamente; pero la labor realizada y en curso es reveladora de un estado de conciencia que antaño no existía.

A favor de los subnormales se celebraron una serie de actos y una cuestación, la cual se vio seriamente perturbada por las inclemencias del tiempo, al no cesar de llover un solo momento durante toda la mañana. A este respecto, con muy ligeras variantes, se repitió la deplorable jornada del año anterior y el posible éxito crematístico que la cuestación perseguía, se vio truncado en un elevado porcentaje.

Tampoco faltaron las fiestas de tipo religioso. Hay que citar el "Día del Clero Indígena" y la festividad de San Juan Ante Portam Latinam, por parte de la Mutualidad de Artes Gráficas del Círculo Católico de Obreros. Todo lo citado corresponde al domingo, mientras que ayer lunes se inició la Semana de la Biblia, cuyas tareas ha organizado la Acción Católica Burgense, en colaboración con el Secretariado diocesano de Fe Católica y la Legión de María y cuyo acto ha tenido, como podrá ver el lector en otro lugar de este número, una acogida espléndida.

BURGENSE

BURGOS AL DIA

NOTICIAS

MOVIMIENTO DEMOGRAFICO. — Durante el día de ayer se verificaron en el Registro Civil, las siguientes inscripciones:

Nacimientos: Gonzalo Porres Mendieta, Luis Carlos Cuesta Maestro, Samuel Bueno Puente, María Belén Bravo García, Ernesto Berezo Castrillo, Ana Isabel Díez Ruiz, Salomé Dosantos Salas, Eduardo Fernández Ceballos, María de los Angeles Arribas Tomé, Sonia Aguilar García, Roberto Barcina Marcos, Raúl Gallo Güemes, Amaya Fernández Miguel, Ramón Barcenilla Montes, María del Rosario Báscones Arnáiz, José Luis Fernández Hernanz, Francisco de Borja Olano Bañuelos, Oscar Luis Merino Murillo, María Inés Redondo García, María Cruz Redondo García, Miguel Angel López Fernández, Juan Angel Llorente Miguel, José Faro Peña Bengoechea, María Yolanda López Barbero, Roberto del Val Gutiérrez, Jesús Anastasio Monasterio, Tomás Angel Mata Reinosa.

Matrimonios: Don José Luis Sáiz Martínez con doña Soledad Rodríguez Apéstegui; don Manuel Rodríguez Apéstegui con doña María de los Angeles Marina Melgosa y Alonso, en La Anunciación.

Defunciones: Joaquina Bláz quez Barba, de Monasterio de Yeste (Albacete); Pedro Palacios del Río, de Burgos, Clínica San Juan de Dios.

JUEVES — Inauguración de la temporada teatral en el
Gran Teatro
Con la más prodigiosa comedia de BUERO VALLEJO.
EL TRAGALUZ

VENDO O CAMBIO BAJOS
CALLE ROMANCERO
Teléfono 202928

BOLETIN METEOROLOGICO. — Comprensivo de los datos recogidos ayer en el Observatorio del Instituto de Enseñanza Media Femenina:

Barómetro. — A las ocho de la mañana, 684,3; a las dos de la tarde, 685,8; a las siete de la tarde, 686,1.

Temperatura ambiente. — Máxima, 13,2 grados a las 16,15 horas; mínima, 3,0 grados, a las 6 horas.

Dirección y velocidad del viento. — A las ocho de la mañana, SW — 7 kilómetros; a las dos de la tarde, NW — 11 kilómetros; a las siete de la tarde, NW 14 kilómetros.

Higrómetro. — Humedad, 37 por ciento.

PABLO SANZ — AMPARO MARTI — FRANCISCO PIERRA (Premio Nacional de Teatro) en
El tragaluz
Director: JOSE TAMAYO

EL CUPON PRO CIEGOS. — En el sorteo celebrado en el día de ayer resultó premiado con 500 pesetas el número 700 y con 50 pesetas todos los números terminados en 00.

¡¡CRUCEROS!!
LUNA DE MIEL Y BODAS DE PLATA
Crucero gratuito a la esposa
CONSULTENOS
VIAJES ARALAR
Calera, 5. Tfno. 202053
(Grupo A. - Tit. 128)

MUERTE REPENTINA. —Poco antes de las dos de la tarde de ayer y cuando se hallaba, al parecer, esperando el autobús urbano, en la plaza de Primo de Rivera, se sintió repentinamente indispuesto y cayó desvanecido al suelo, don Jesús Rodríguez Torres, de 58 años, casado, con domicilio en Calzadas, número 40. Inmediatamente fue recogido por el doctor y teniente alcalde del Ayuntamiento, señor Muñoz Avila, quien le trasladó a la Casa de Socorro, cuyos facultativos diagnosticaron infarto de miocardio, de pronóstico gravísimo. El infortunado señor Rodríguez Torres fue llevado seguidamente al hospital Militar, sin que todos los esfuerzos realizados pudieran impedir su fallecimiento. Descanse en paz el alma del finado, a cuyos familiares hacemos presente nuestro sentido pésame.

SUFREN MORDEDURAS DE PERROS.—A mediodía del domingo fue asistida en la Casa de Socorro la niña Felicidad del Río Gutiérrez, de seis años, que habita en calle Jesús María Ordoño, núm. 3. Fue mordida por un perro que le ocasionó herida inciso en tercio medio del muslo derecho, de pronóstico reservado.

—Ayer y por la misma causa, hubo de ingresar en dicho Centro la niña Ana Violeta Aparicio Arroyo, de 7 años, con domicilio en Sarracín. Sufre heridas incisas en región anterior y posterior de tercio medio superior de la pierna derecha, de caracter leve.

Coches sin conductor
SEAT 1.500, MORRIS, 600-D
Garaje Turismo

FARMACIAS DE GUARDIA. Camarero, Moneda, 14; De la Maza, Concepción, 12 y Díez Ruiz, Calzadas, 86.

OBRAS DE MEJORA. — Por resolución de la Dirección general de Transportes Terrestres se ha anunciado concurso-subasta para la adjudicación de las obras del "Proyecto de mejoras de explanación y vía" "entre los perfiles kilométricos 184.278,99 y 281.535,94 pesetas, del trayecto Aranda de Duero-Burgos, del ferrocarril de Madrid a Burgos, con presupuesto de contrata de 44.818.396 pesetas.

PEATON ARROLLADO Y MUERTO POR UN CAMION.—A mediodía de ayer, dentro del término municipal de Aranda de Duero, al llegar al kilómetro 3,300 de la carretera Aranda de Duero-Palencia, el camión matrícula LO.-16.614, que conducía Isidoro González Sanz, atropelló al peatón Daniel Simón Blanco, al que ocasionó heridas gravísimas, de las que falleció momentos después de su ingreso en el Hospital de los Santos Reyes.

La víctima contaba 82 años y tenía su domicilio en Villalba de Duero.

¡¡OPORTUNIDAD!!
Local comercial llave en mano, 120 metros, dos portones, próximo a Puente San Pablo. Amplios pagos. PRIGO. Calle Moneda, 13. Mañanas

VUELCO DE UN AUTOCAR. A las ocho y cuarto del pasado domingo, en las inmediaciones de Villasana de Mena, derrapó y volcó posteriormente fuera de la calzada, el autocar matrícula BI.-93.254 que conducía a Bilbao 32 excursionistas que habían pasado el día en Espinosa de los Monteros.

Pese a lo aparatoso del accidente no se produjeron más que algunas lesiones leves en varios de los viajeros, la mayoría de los cuales continuaron viaje a Bilbao en coches de turismo. En Villasana de Mena fueron asistidos por el médico de la localidad, de lesiones leves, los excursionistas Rafael Alemani Meira, de 27 años; Manuel Santiago Murillo, de 29 y Teresa Quintanilla Montero, de 23; todos ellos, al igual que sus compañeros de viaje, residentes en Bilbao. Conducía el autocar, de la empresa "Berna", José Priveira Lobeira, de 32 años, residente en la capital de Vizcayo.

Fuerzas de la Guardia Civil practicaron diligencias.

GRATITUD. — Esposa e hijos de don Francisco Díez Santamaría, fallecido días pasados, agradecen a cuantos asistieron al entierro y funeral.

¿Tienes la Biblia en tu casa? ...es el libro por excelencia. Conoce la Biblia. Ama la Biblia. Lee la Biblia.
PRIMERA SEMANA DE BIBLIA, del 5 al 10 de Mayo, a las 8,30, en el salón teatro del C. C. de Obreros.

EDICTO

DON JOSE MARIA AZPEURRUTIA MORENO, MAGISTRADO-JUEZ DE PRIMERA INSTANCIA NUMERO DOS DE LA CIUDAD DE BURGOS Y SU PARTIDO.

HAGO SABER; Que por resolución de esta fecha, dictada en autos de juicio universal de quiebra promovidos por la Caja de Ahorros Municipal de Burgos, contra la Sociedad "Berger, Sociedad Anónima Española", de Burgos, carretera del Penal, sin número, se ha señalado para la celebración de la primera Junta General para el nombramiento de Síndicos el día 22 de Mayo próximo, a las ONCE HORAS, en la Sala Audiencia de este Juzgado, convocándose a los acreedores de la Sociedad declarada en quiebra para dicho acto por medio del presente edicto.

Lo que se hace público para general conocimiento y efectos que se interesan.

Dado en Burgos, a 30 de Abril de 1969.

E./ (ilegible). — El secretario (ilegible).

El máximo acontecimiento teatral de todos los tiempos,
El tragaluz
Más de 1.500 representaciones en toda España.

BURGOS HACE 30 AÑOS

Del DIARIO DE BURGOS correspondiente al viernes, 5 de Mayo de 1939

AYER llegó a Burgos el embajador de Bélgica, conde de Moneriet, el cual acudió a la Vicepresidencia del Gobierno, donde verificó su primera visita al ministro de Asuntos Exteriores.

EL Conde de Jordana recibió también al representante general en España de la Compañía de Azufres y cobre de Tharsis, que le entregó cien mil pesetas como donativo de la referida entidad, en celebración de la feliz terminación de la campaña y liberación de Madrid.

LA temperatura máxima de ayer fue de 13,4 y la mínima de 1,8.

Club Campeador
Presenta hoy el debut de la gran orquesta
LOS STRANGERS
★
Baile con música de todos los tiempos.
(BOLEROS, BOSA - NOVAS, Cha, cha chas, etcétera, etc.)

GRAN TEATRO
2 ULTIMOS Y DEFINITIVOS DIAS DE PROYECCION
del más grandioso TODD-AO de esta temporada en la ciudad.
Universal presenta
Mayerling
OMAR SHARIF
CATHERINE DENEUVE
JAMES MASON
AVA GARDNER
en el papel de la Emperatriz Elizabeth
(70 mm.)
Un espectáculo fastuoso e inolvidable.
2.ª Semana de éxito arrollador.
(Mayores 18 años)
Sesiones:
A las 5, 7'45 y 10'45

DE LOS CENTROS OFICIALES

DELEGACION PROVINCIAL DE INFORMACION Y TURISMO

SEGUNDO PLAN DE PROMOCION CULTURAL.—Se desarrollará de Junio a Diciembre de 1969 en todo el territorio nacional.

La Dirección General de Cultura Popular y Espectáculos anuncia un segundo plan para la promoción de actos culturales durante la segunda mitad del corriente año, al amparo de los créditos que figuran asignados a la referida Dirección general en el artículo 62, capítulo VI, de los Presupuestos generales del Estado, bajo el enunciado "Promoción intelectual y artística", con sujeción a las condiciones que se expresan en los apartados siguientes:

Primero.—Podrán asociarse a este Plan, todas las Asociaciones y grupos legalmente registrados que desenvuelven actividades de carácter cultural popular, en cualquier punto o puntos del territorio nacional.

Segundo.—Las entidades interesadas deberán presentar la respectiva solicitud de patrocinio en la Delegación provincial del Ministerio de Información y Turismo, correspondiente a la sede central de la entidad, antes de las doce horas de la noche del 31 de Mayo del año en curso.

Tercero.— Cada solicitud incluirá programa detallado de los actos y actuantes, de las fechas y locales previstos para su realización y del cálculo global de los costos, así como la cantidad íntegra que se solicita en concepto de patrocinio, la cual tendrá unos límites máximo y mínimo ,para el desarrollo completo del programa, de 75.000 y de 5.000 pesetas, respectivamente.

Para más información, pueden pasarse las entidades interesadas por la Delegación provincial de Información y Turismo, P. Alonso Martínez, 7, bajo, todos los días laborables, de 9 a 1 de la tarde.

ALCALDIA

SANCIONES .— Por esta Alcaldía, y a propuesta de la Jefatura de la Policía Municipal han sido sancionados con multas de doscientas cincuenta pesetas por perturbar el sosiego público con cánticos durante la noche, los siguientes:

José Luis Pérez Martínez, domiciliado en Exponse Cenlle (Orense), y Darío González Garrote, domiciliado en Labarquera Cerdedo (La Coruña).

POLICIA MUNICIPAL

HALLAZGOS. — En la Policía Municipal y para las personas que acrediten ser sus propietarios, se encuentran depositados los siguientes objetos:

Seis monederos con dinero, dos paraguas, una pulsera, un estuche de colegial, un estuche botiquín, tres pares de gafas, una filarmónica, una cubierta de coche de niño, una caja con material fotográfico, una bufanda, un reloj de caballero, un bolso y un paquete con ropas usadas de caballero.

SECCION FEMENINA

CIRCULO CULTURAL MEDINA. — El día 7, a las siete y media de la tarde en el Círculo Cultural Medina, sito en la calle San Juan, 22-1.º, se representará la obra de teatro «En alta mar», de Slwomir Mrozk.

Al que pueden asistir todas las señoras y señoritas que lo deseen.

DELEGACION NACIONAL DE AUXILIO SOCIAL

VACANTES DE MAESTROS. El Consejo Escolar de "Auxilio Social", convoca un concurso para cubrir en propiedad 137 vacantes de maestra, de ellas 64 de párvulos y 16 de maestro, en escuelas nacionales dependientes del mismo. En la Delegación provincial de Auxilio Social, sita en calle Benito Gutiérrez, número 1, primero de esta ciudad, está expuesta la relación de vacantes y las condiciones para tomar parte en dicho concurso. La Secretaría del Consejo Escolar (calle del General Sanjurjo, 39, Madrid-3), remitirá la convocatoria y relación de vacantes a los maestros que las soliciten. El plazo para solicitar termina el día 26 de Mayo de 1969.

En la provincia de Burgos se anuncia una vacante para maestra, en la escuela de párvulos del jardín maternal "Virgen de las Mamblas", de Covarrubias, en régimen de semi-internado.

DELEGACION DE JUVENTUDES

INSTITUTO DE LA JUVENTUD. — El Instituto de la Juventud convoca el VII Curso de Estudios Superiores sobre la Juventud.

Se celebrarán el primero entre el 7 al 17 de Julio y el segundo entre el 21 al 23 del mismo mes.

Podrá solicitar la asistencia al estudio todas las personas varones o mujeres, de nacionalidad española o extranjera, que reúnan alguna de las condiciones siguientes: ser dirigentes de Juventudes, tener título académico de grado superior y ejercer función docente.

Las solicitudes pueden retirarse de la Delegación de Juventudes (calle Santander, 2, primero derecha).

Las condiciones, cuotas, viajes y otros datos interesantes pueden pedirse en esta Delegación provincial.

ESCUELA NORMAL "SANTO DOMINGO DE GUZMAN"

PRUEBA DE MADUREZ. — A partir de hoy, estará expuesto en el tablón de anuncios de este Centro, el temario de la prueba de madurez, para los alumnos de segundo curso de Magisterio, Plan 1967, que tengan que incorporarse próximamente a la I. P. S.

DELEGACION DE HACIENDA

LIBRAMIENTOS.— Por el Iltmo. Sr. Delegado de Hacienda, ha sido señalado el pago de los libramientos expedidos a nombre de los siguientes perceptores:

Administrador de la Prisión Central, administrador de la Prisión Provincial, habilitado de Información y Turismo, Antonio Tudanca, Ascensión Gómez, Enrique Martínez Torres, Felicísimo Arce, Francisco Arce, habilitado de la Guardia Civil, jefe provincial de Sanidad, Jesús Rodríguez, Luis Riaño Greg, Gregorio de Miguel, José Ramón Corral, José A. Díez Villanueva, ingeniero Jefatura Agronómica, habilitado Distrito Forestal, José García Monzón, José Luis Arroyo, José Ramón Corral, habilitado de Telégrafos, Mariano Pineda, habilitado Industria, Manufacturas Orive, Bernardino de la Fuente, Manuel Mateos, Marciano Angulo, Patricio Andrés Lacalle, presidente de la Audiencia Territorial, presidente Tribunal T. de Menores, Prudencio Martínez Ballesteros, Raimundo Balcabao, Teresa España, Ascensión Gómez, Administración de Loterías número 3, Pilar Olaechea y hermanos, Florentino Delgado, Francisco Javier Prieto, Juan Cobo de Guzmán, Julián Echevarrieta, Nazario Arroyo, Ricardo Alcalde, Tomás Berrueco y Víctor Sánchez Arroyo.

OBRA SINDICAL «FORMACION PROFESIONAL»

Convocatoria para el XXI Curso de Formación Profesional Acelerada. — La Obra Sindical de Formación Profesional, en nombre del Patronato de Protección al Trabajo y Patronato del Principio de Igualdad de Oportunidades, anuncia concurso público para la concesión de 270 becas para el Curso de Formación Profesional Acelerada que tendrá lugar en el Centro número uno instalado en la Avda. de América, kilómetro 7 Madrid-22, el 4 de Agosto, con una duración de 25 semanas.

Las especialidades objeto de esta convocatoria son las siguientes:

Torno, Fresa, Ajuste mecánico, Electromecánica, Instaladores electricistas, Soldadura oxiacetilénica, Soldadura eléctrica por arco, Chapistería, Carpintería metálica, Fontanería, Albañilería, Encofradores - ferrallistas, Pintura, Electricidad del Automóvil, Mecánica del automóvil y Matricería. Los aspirantes a Matricería deben ser ya oficiales ajustadores.

El plazo de admisión de instancias termina el próximo día quince. Los impresos de solicitudes y demás datos que pudiera interesar, se encuentran en las oficinas de esta Obra, San Pablo, 8, quinta planta (Casa Sindical).

AUDIENCIA TERRITORIAL

SEÑALAMIENTOS PARA HOY (Sala de lo civil).—Incidente del Juzgado de Primera Instancia de Laredo, seguido por don Zacarías Puente.

Pleito de mayor cuantía, procedente del Juzgado de Primera Instancia de Burgos núm. dos, seguido por doña Aurora Castellano con doña María Blanca Arnáiz.

Pleito de arrendamientos urbanos, procedente del Juzgado de Primera Instancia de Briviesca, seguido por don Luis Hortazas de la Fuente con la Cámara de la Propiedad Urbana de Burgos.

Audiencia provincial.—Juicio oral, procedente del Juzgado de Instrucción de Burgos, seguido contra S. A., sobre apropiación indebida.

Juicio oral procedente del Juzgado de Instrucción de Villarcayo seguido contra F. G., sobre hurto.

Otro, procedente del Juzgado de Instrucción de Miranda de Ebro, seguido contra D. C., sobre malversación.

Sala de lo Contencioso.—Recurso contencioso administrativo sobre revocación de acuerdo del Tribunal Económico Administrativo de esta provincia interpuesto por el Colegio de la Salle de Burgos.

Otro, sobre revocación de acuerdo del Ayuntamiento de Aranda de Duero interpuesto por doña Emiliana Esteban María.

SE NECESITAN
empapeladores y chico de 14 años. Razón esta Administración.
(R. O. C. número 111)

✝

EL SEÑOR

D. Robustiano Ubierna Pardo

Falleció en el día de ayer, a los 80 años de edad, habiendo recibido los Santos Sacramentos y la Bendición de Su Santidad

D. E. P.

Su apenada esposa, doña Balbina González; hijas, doña Francisca y doña Julia; hija política, doña Julita Pérez; hermano, don Nazario; hermanas políticas, doña Jualiana y doña Amalia; nieto, Miguel Angel; sobrinos, primos y demás familia

RUEGAN una oración por su alma y la asistencia a las honras fúnebres y funeral que se celebrará en la iglesia parroquial de SAN LESMES, ABAD, HOY, MARTES, a las DOCE y acto seguido la conducción del cadáver al Cementerio de San José.

Casa doliente: Vitoria, 59. "La Cruz".

Burgos, 6 de Mayo de 1969.

Una denuncia escalofriante de la sociedad de nuestro tiempo,
EL TRAGALUZ
JUEVES, 8 y VIERNES, 9 en el
Gran Teatro

UN MAGNIFICO AUTOMOVIL REGALA A SUS CLIENTES
¡Compre y suerte!..
moban

moban OFRECE A LOS NOVIOS BURGALESES
4 VIAJES DE BODA

CARTELERA DE ESPECTACULOS

AVENIDA. — Hoy, 5,30, 7,45 y 10,45. Cargada de la más violenta pasión Geraldine Chaplin en el grandioso estreno «Stress es tres tres» (3 R). Film «Radio» de impacto emocional. Mayores 18 años.

CALATRAVAS. — Seleccionado y magnífico estreno. 70 mm. sonido estereofónico. «Estación polar cebra» (1). Con Rod Hudson. Ernest Borgnine, Tim Brown. Las razones secretas de una operación de rescate. 5 y 8 tarde. Tolerada.

COLISEO. — Hoy, de 4 a 1. Monumental, un programa único. «Dinamita Joe» (s. c.). Formidable estreno de arrolladora acción y «Su otra esposa» (2). Sensación del pasado año con Spencer Tracy y Katherine Hepburn. Todos los públicos.

CONSULADO. — 5,30, 7,45, 10,45. «Un hombre en la trampa» (3). Antonio Pica. Acción constante en una película cuyo interés se mantiene hasta el final. Mayores 18 años.

CORDON. — 5,15, 7,45 y 10,45. Emocionante estreno. ¡Acción a ritmo infernal! Un playboy famoso en la Costa Azul mezclado en la más fantástica aventura de espionaje: «Misión en Ginebra» (3). Jeachim Fuchsberger, Erika Blanc. Mayores 18.

GOYA. — 5,30, 7,45 y 10,45. «Destino: Estambul 68» (s. c.). Jack Stuart. Lea Nicols. ¡Seis explosivas mujeres complicadas en una increíble aventura, hacen de este film una película diferente! Mayores de 18 años.

GRAN TEATRO. — Hoy a las 5, 7,45 (numerada) y 10,45 noche Solemne estreno de una majestuosa película en Todd-Ao «Mayerling» (3 R). Omar Sharit. Catherine Deneuve. James Mason Ava Gardner Mayores de 18 años

REX. — Hoy, de 4 a 10. Ultimo día. Programa cumbre de continuación de estreno. «El soñador rebelde» (3). De John Ford, con Rod Taylor y «Horas desesperadas» (2) Humphrey Bogart. Fredric March. Mayores 18 años.

TIVOLI. — 5,15, 7,45 y 10,45. ¡El más simpático acontecimiento en Burgos! Un estreno optimista, divertido y picaresco: «Las secretarias» (3). Color. Con las super-guapas Sonia Bruno, Teresa Gimpera y La Polaca. Mayores 18 años.

CLASIFICACION OFICIAL

1, niños; 2, mayores de 14 años; 3, mayores de 18 años; 3-R, mayores de 18 años, con reparos y 4, gravemente peligrosa.

M.E.C.D. 2017

LA ASOCIACION DE AMAS DE CASA, EMPEÑADA EN PROMOCIONAR A LA MUJER ESPAÑOLA

- «La española tiene que romper la barrera que la separa del marido y de los hijos»
- «No debe limitarse a tener la casa limpia y las camas hechas. Hay otras muchas cosas e inquietudes»
- «Sabe cocinar muy bien, pero debe aprender a hacerlo mas rápidamente»

La primera conferenciante de la Asociación de Amas de Casa de España, ha sido Josefina Trillo-Figueroa, a quien vemos en un momento de su intervención. A su izquierda la presidenta de la Asociación, Ascensión Sedeño. A su derecha, Lucrecia Zurdo de Gárate, quien también habló a las asistentes (Foto HISPANIA PRESS)

LA Asociación de Amas de Casa ha emprendido una intensiva campaña de abaratamiento del costo de la vida. Busca por todos los medios la creación de una mutualidad que defienda a la mujer viuda y a sus hijos, y abierto una guardería infantil. Las realizaciones de este grupo de mujeres españolas encabezadas por Ascensión Sedeño, se cuentan por decenas. Ahora, acaba de abrirse, en los locales de la Asociación, un ciclo de conferencias que se dictarán periódicamente, destinadas a servir de guía y orientación de sus afiliadas, que se cuentan ya por millares.

Las primeras conferencias han estado a cargo de dos damas y un caballero. Josefina Trillo Figueroa, que es la tesorera de la Asociación, ha hablado sobre el tema: "La mujer en el matrimonio y en la Sociedad". Lucrecia Zurdo de Ugarte expuso el tema "La cocina del futuro" y el doctor José Madrid Arrau charló acerca de "La salud y la alimentación". Con nutrida asistencia se iniciaron las conferencias. Doña Josefina ha dicho: "La mujer debe exigirse mucho a sí misma para poder salvar la barrera que existía entre ellas y sus maridos, barrera que se hacía todavía mucho más grande entre ellas y sus hijos".

LOS QUEHACERES DE LA MUJER :—:

¿Por qué el interés de la mujer moderna en eliminar esa barrera? ¿Cómo se conseguirá esa unión? Doña Josefina responde: "Tenemos interés en eliminar todas las barreras porque son ellas las que nos separan y dentro del hogar debe predominar, por encima de todo, la unión. Debemos hablar el mismo lenguaje que nuestro marido y nuestros hijos, estando lo más posible a su nivel.

—¿Debe limitarse la mujer a tener la casa limpia, la comida a su hora, la ropa arreglada y las camas hechas?

—Todo ello es muy importante, pero también lo es, y quizá más, tener inquietudes artísticas, literarias, manejar la conversación, estar con el ánimo dispuesto para salir en el momento que el marido o los hijos se lo pidan y, todavía más importante, saber escuchar y tener algo que decir, pero algo que no sea charlatanería vaga ni pueril.

La conferencista, ha dictado algunos normas a seguir:

—En primer lugar debes leer mucho y, si no sabes qué lectura escoger, déjate aconsejar por quien de esto entienda más que tú. Después debes asistir a conferencias sobre temas que puedan interesarte; si tienes alguna afición, como la pintura, la música, el deporte, la literatura, la decoración, el canto, etcétera, cultívalas; procura ir al cine, al teatro, a reuniones, a exposiciones, a museos, hazlo siempre que puedas y no como mera distracción, sino con espíritu crítico. No desatiendas los programas informativos de TV., a menudo se dan recitales en cualquier ciudad de España, acude a alguno.

LAS ESPAÑOLAS, BUENAS COCINERAS

La conferencia de Lucrecia Zurdo de Ugarte ha sido una documentada exposición de lo que debe ser una "programación alimenticia" para cada gusto, cada día y cada ocasión.

—Hay que ver lo que puede suponer para un gallego sometido a régimen, decirle que puede comer la empanada que tanto añora, o al catalán su escudela o sus monchetas, o al madrileño su cocido o los callos, o al vasco su bacalao; todo porque hemos encontrado la fórmula adecuada, eliminando en todo lo posible las toxinas producidas por la forma clásica del condimento, sin que por ello pierdan su tipismo y sabor, los platos de cada región.

—¿Es buena cocinera la mujer española?

—Excelente. Pero hay que enseñarla a cocinar más rápidamente, para que, aunque el ama de casa tenga que trabajar fuera del hogar, no deje comida casera que es, sin duda, la mejor para nuestro organismo.

—¿No sería una solución la de los alimentos en lata?

—Sabemos que otros países se guisa poco en casa y la familia se ve obligada a comer demasiados alimentos en conserva, "ricos en vitaminas" según los fabricantes, cuando en realidad contienen muy pocas y, en algunos casos, ninguna. Por este motivo, los alimentos en lata deben servir simplemente de relleno o como complemento, pero jamás como alimento base.

LA DIETETICA SUBESTIMADA :—: :—:

La tercera conferencia, a cargo del médico dietista, Madrid Arrau ha sido complementaria de la anterior, el conferencista ha afirmado:

—En nuestro país hay que admitir que, salvo contadas excepciones, los médicos en general han subestimado a la dietética y, por ende, la divulgación seria ha sido escasa. Por lo tanto no es de extrañar que las gentes tiendan a comer lo que les gusta y pocas veces seleccionan los alimentos de acuerdo con los conocimientos científicos. A falta de conocimientos sobre nutrición, se añade una buena cantidad de errores que no son combatidos por la profesión médica con el ahinco deseable. Existen también curiosas ideas sobre los efectos nocivos de las sustancias empleadas para conservar los alimentos y los dietistas no han reaccionado con la debida prontitud para refutar estas opiniones.

—¿Qué relación existe entres el sabor de un alimento y su valor alimenticio?

—Muchos les relacionan, aun cuando esta creencia carece de base, ya que los modernos métodos de fabricación pueden producir alimentos sumamente agradables al paladar, pero de escaso valor nutritivo o nulo.

EL REGIMEN ALIMENTICIO :—: :—:

—¿A qué atribuye la resistencia del público a someterse a un régimen adecuado?

—La palabra "régimen" tiene mala Prensa, suena a prisión, cárcel, obligación. Por ello, nosotros utilizamos otra menos "terrorífica" y más acorde con lo que realmente se establece: higiene dietética.

—¿Cuál debe ser la misión fundamental de un dietista?

—Su misión dependerá de la región donde habite. En el mundo occidental, la dificultad principal radica sobre todo en la alimentación excesiva o en la alimentación errónea. En los países subdesarrollados los problemas siguen siendo los debidos a la gran escasez de alimentos, al hambre, en palabra.

Aplausos para las conferencistas al terminar el acto. Y la promesa de doña Ascensión Sedeño, en el sentido de que seguirán ofreciéndose actos de este tipo destinados a ilustrar y orientar a la mujer española. — (Hispania Press).

ANDRES SALCEDO

Cooperativa Comarcal Ganadera de Lerma

Esta Cooperativa necesita veterinario para dirigir fábrica de piensos compuestos y explotación ganadera. Los solicitantes enviarán a la Junta Rectora en sobre cerrado, hasta el día 20 de Mayo, pretensiones económicas y «curriculum vitae». Se garantiza reserva absoluta a colocados.

permar

RENUEVA SISTEMA Y PRECIO

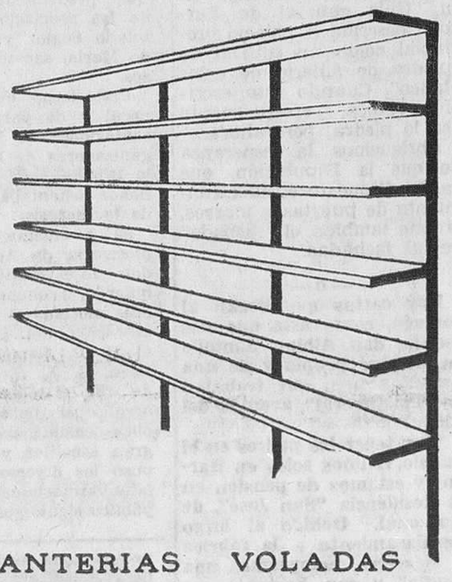

ESTANTERIAS VOLADAS y DE TODO TIPO

DISTRIBUIDOR:

PERMAR - JOSE PASCUAL
C/. Herreria 19
Telf. 212020 VITORIA

REPRESENTANTE:

Sr. JUAN DE JUAN
C/. San Pedro de Cardeña 96
Telf. 200392 BURGOS

POR

1.755 PESETAS

MENSUALES

puede Vd. adquirir

MAGNIFICA VIVIENDA EN GAMONAL

Solicite hoy mismo información a:

CASARES

VILLA CALATRAVA
(La Castellana)
TELEFONO 207356
o en obra

En cumplimiento de la Ley de 27 de Julio de 1968 NO SE PERCIBIRAN CANTIDADES EN METALICO HASTA LA ENTREGA DE LAS VIVIENDAS.

MUNDO ECONOMICO Y FINANCIERO

PANORAMA SEMANAL DE LA ECONOMIA ESPAÑOLA

LA RETIRADA DE DE GAULLE PUEDE AFECTAR A NUESTRAS RELACIONES CON EL MERCADO COMUN

- Poco conocimiento en Estados Unidos de la realidad socio - política hispanoamericana
- Tarragona quiere instalar la refinería de Cataluña
- Creciente presencia económica de la URSS en Hispanoamérica

MADRID. — (Crónica económica exclusiva de la Agencia LOGOS, por Manuel de Oria). — La actualidad del presente momento se centra en el esfuerzo de calcular las consecuencias de la retirada de De Gaulle. Desde el punto de vista de las economías generales, hay que prever una fuerte especulación contra el franco y, quizá a medio plazo, un nuevo eminente peligro de devaluación. Desde el punto de vista español, hay que considerar que seguramente la salida de De Gaulle traerá consigo una aceleración en la integración al Mercado Común por parte de Inglaterra y ello quizá pueda dificultar los plazos que se han señalado para España.

EL PROFESOR GALBRAITH, EN ESPAÑA

Hay que citar también la presencia en Madrid del profesor Galbraith, que pronunció una conferencia en la Asociación para el Progreso de la Dirección, exponiendo unos puntos de vista sobre la actuación norteamericana en Hispanoamérica, que contrastan notablemente con las informaciones de que se dispone y que dan idea del desconocimiento que reina, incluso a altísimo nivel norteamericano, de la realidad socio - política hispanoamericana. Por lo demás, el ilustre profesor ofreció nuevos horizontes a algunos estáticos empresarios.

ESTUDIO SOBRE LA REFINERIA CATALANA

También se registra una intensa campaña de promoción realizada por las Corporaciones interesadas, para informar a la opinión pública sobre los primeros resultados del estudio realizado para la refinería de Cataluña. El resultado de la primera aproximación al tema pone de relieve la incidencia económica de la ubicación, tanto de la futura refinería de Cataluña, como el nuevo craking de etileno. Del estudio se deduce que la nueva refinería debería ser construída junto al craking de etileno y que este craking sería necesario instalarlo en Tarragona, ya que las ventajas para Barcelona representan únicamente las de mayor consumo y menores costos de distribución, pero estas ventajas son ampliamente compensadas por los inconvenientes de las interacciones de refinería, craking de etileno, complejo petroquímico, junto a las inversiones en terreno, que son muy superiores en caso de instalarse en Barcelona. Como es lógico, es un punto de vista y una legítima aspiración, pero sobre todo hay que destacar el esfuerzo que se ha realizado para poner al alcance de la opinión pública estos datos.

CRUCIGRAMA DE INFLUENCIAS EN HISPANOAMERICA

La actualidad económica nacional no puede descuidar lo que sucede al otro lado del Atlántico, por las posibilidades que ofrecen aquellos mercados. En este sentido hay que registrar la creciente presencia en Hispanoamérica del bloque oriental con todas sus consecuencias: ayer Perú reconoció a Rusia y firmó un acuerdo comercial; hoy es Venezuela, mientras, al mismo tiempo, Uruguay recibe un crédito de cinco millones de dólares, por supuesto que en mercancías rusas.

PREOCUPACION ANTE LA LLUVIA

Poca lluvia es mala y mucha, también. En los ambientes agrícolas empieza a preocupar seriamente el fenómeno meteorológico de esta primavera. Faltan patatas, se estropearon algunas cosechas de frutales y el trigo y la cebada son por ahora incógnita.

LA SEMANA EN LA BOLSA

Por DOSES

COMENZO la semana, corta semana de sólo tres sesiones, con una tónica marcadamente negativa. Después de estos meses de euforia bursátil es lógico que aparezcan síntomas de cansancio especialmente en los sectores que de forma más persistente absorvieron la atención inversora.

En la primera mañana, los Bancos registraron dos fuertes cesiones en Central y Valencia que, además, no fueron los únicos cambios apuntados con pérdidas en el corro ya que Banesto, General y Popular igualmente tuvieron retrocesos aunque de menor importancia. En las eléctricas, las cosas fueron mucho peor arrojando una mayoría negativa que encabezaban Sevillana e Iberduero. Ni una sola ganancia en el sector y cuando mejor repetición de cambios. El comentario de esta sesión sigue siendo pesimista hasta llegar a las químicas y los automóviles, departamentos que constituyeron la excepción positiva de la mañana con las ganancias de Unquinesa, Cros y Seat.

El miércoles, continuó la misma tónica de flojedad operatoria que se acentúa en los Bancos, los mineros y los siderúrgicos.

Por el contrario, los sectores de la electricidad y la construcción registraron un mejor mercado que se tradujo en pequeñas ganancias para Hidrola, Sevillana, Unión Eléctrica Madrileña, Dragados y Cementos Alba. En industrias Químicas fue Española de Petróleos el único valor apuntado en positivo, ya que sus compañeros sufrieron las consecuencias de las realizaciones de beneficios. Los teléfonos y los transportes se apuntaron con pérdidas, mientras los seguros y el comercio conseguían repetir sus cambios precedentes.

La última sesión no cambio demasiado la línea seguida en sus precedentes, siguió siendo importante el número de apunts negativos. Destacaron como más alcistas los departamentos de electricidad, alimentación, químicas y urbanizadoras Los Bancos cerrando la semana son muchas y cuantiosas pérdidas que encabezaban los 35 enteros del Valencia.

En nuestro cuadro de valores merece destacar 10 alzas, 27 desmerecen y 8 que mantienen su nivel precedente. — (ACTUAL PRESS).

BOLSA DE MADRID

CUADRO DE VALORES

	Viernes 25-IV-69	Viernes 2-5-69	Diferencias
BANCOS			
Banesto	1.120,00	1.100,00	— 20,00
Central	1.453,00	1.425,00	— 28,00
Exterior	630,00	638,00	+ 8,00
Hispano	1.155,00	1.139,00	— 16,00
Ibérico	911,00	913,00	+ 2,00
Mercantil	885,00	892,00	+ 7,00
Popular	1.130,00	1.105,00	— 25,00
Rural	445,00	445,00	=
ELECTRICOS			
Fecsa	283,00	283,00	=
Fenosa	187,00	184,00	— 3,00
Hidrola	247,75	245,75	— 2,00
H. Cantábrico	190,00	187,00	— 3,00
Iberduero	338,50	332,00	— 6,50
Leonesas	100,00	98,00	— 2,00
Reunidas de Zaragoza	110,00	110,00	=
Sevillana	255,00	251,00	— 4,00
U. E. M.	194,00	192,00	— 2,00
Viesgo	230,00	227,50	— 2,50
ALIMENTACION			
Azucarera	148,00	144,00	— 4,00
Ebro	910,00	909,00	— 1,00
El Aguila	295,00	302,00	+ 7,00
CONSTRUCCION			
Dragados	785,00	805,00	+ 20,00
Encinar	195,00	195,00	=
Inm. Metro	326,00	307,00	— 19,00
Urbis	350,00	349,00	— 1,00
Vallehermoso	276,00	272,00	— 4,00
MINERAS			
Duro Felguera	88,75	88,00	— 0,75
Ponferrada	255,00	240,00	— 16,00
Río Tinto	299,00	285,00	— 14,00
SIDERURGICAS			
Altos Hornos	89,00	88,00	— 1,00
Auxiliar de FC.	97,00	93,00	— 4,00
Material y C.	107,50	105,00	— 2,50
Santa Ana	132,00	127,00	— 5,00
Seat	585,00	595,00	+ 10,00
QUIMICAS			
Esp. de Petróleos	655,00	672,00	+ 17,00
Explosivos	345,00	345,00	=
Hidro Nitro	70,00	70,00	=
Unquinesa	237,00	247,00	+ 10,00
VARIAS			
Campsa	219,00	218,00	— 1,00
Metro	215,00	221,00	+ 6,00
Sniace	135,00	136,00	+ 1,00
Telefónica	238,25	234,50	— 4,00
Unión y Fénix	1.410,00	1.400,00	— 10,00

NOTICIARIO ECONOMICO

INFORMACION ELECTRICA :—: :—: :—:

Las centrales cuya producción regula Unesa han vertido a la red en la última semana 944 millones de kilovatios-hora, lo que representa un aumento del 23 por ciento aproximadamente sobre la producción de la misma semana del año anterior.

Considerando los intercambios internacionales, el consumo nacional de energía eléctrica en esta semana resulta ser de 847 millones de kilovatios-hora, cifra que representa un aumento del 16 por ciento aproximadamente respecto a igual semana del pasado año 1968.

De la citada cifra total de energía producida, 728.118.217 kilovatios-hora fueron hidráulicos y 215.893.318 térmicos. (Actual Press).

PRODUCCION DE ACERO :—: :—: :—:

Durante el pasado mes de Marzo, la producción española de acero totalizó 477.280 toneladas, cifra que representa un aumento del 20,2 por ciento sobre el mismo mes de 1968; la de arrabio, 273.388 toneladas, con un aumento del 13,6 por ciento; y la de laminados en caliente, 568.478 toneladas, con aumento del 21,2 por ciento. (Actual Press).

EXPORTACION DE MERCURIO :—: :—:

En los dos primeros meses del presente año, la exportación española de mercurio alcanzó una cifra total de 105,9 toneladas cantidad que representó un valor de 110,3 millones de pesetas. (Actual Press).

IMPORTACION DE CAPROLACTAMA :—: :—:

Recientemente, Sniace ha importado 1.100 toneladas de caprolactama monómero, valorada en más de 30,5 millones de pesetas. La mercancía procede de Alemania federal. (Actual Press).

ANTES DE COMPRAR SU VEHICULO USADO CONSULTENOS

Disponemos de camiones de todos los tipos y tonelajes.
Grandes facilidades de pago.

AUTOMOBA, S. A.

CARRILLON

Porcelana Cristal Arte

AV. GENERALISIMO, 1
TEL. 202143 - BURGOS

M.E.C.D. 2017

LA FESTIVIDAD DE SAN JUAN ANTE - PORTAM - LATINAM CELEBRADA EL DOMINGO POR LA MUTUALIDAD DE ARTES GRAFICAS DEL CIRCULO CATOLICO DE OBREROS

Con fervor religioso conmemoraron su fiesta patronal los socios de la Mutualidad de Artes Gráficas del Círculo Católico de Obreros, que tiene a San Puan Ante-Portam-Latinam como Santo Patrono.

Siguiendo tradicional costumbre, los mutualistas acudieron a las once de la mañana del pasado domingo a la capilla del Círculo Católico de Obreros, donde asistieron a la santa misa oficiada, en honor de San Juan Ante-Portam-Latinam, por el director espiritual de la entidad, reverendo Padre Francisco García Ortiz, quien al Evangelio pronunció una bella oración sagrada en la que hizo el panegírico del Santo y resaltó la devoción que hacia él sienten los hombres de las Artes Gráficas.

A la solemne ceremonia asistieron la totalidad de los mutualistas y como invitado de honor presidió la ceremonia el presidente del Sindicato provincial de Artes Gráficas, don Amaro Bañuelos; en representación del presidente del Consejo del Círculo Católico el consejero don Santiago Martínez; por la representación patronal ocuparon asientos en la presidencia los señores Gil Fournier y González Santamaría; presidente de la Mutualidad, don Andrés Gutiérrez Hernando y miembros de la Junta directiva.

Finalizada la santa misa, el oficiante rezó u nresponso en sufragio de los mutualistas fallecidos.

A continuación, en el salón del Círculo Católico, los asistentes a la ceremonia fueron obsequiados con una copa de vino español.

Con motivo de la festividad y siguiendo tradicional costumbre, los mutualistas enfermos fueron obsequiados con diversos obsequios por parte de la Mutualidad. — (Foto FEDE).

NUESTROS TELEFONOS

Redacción: 20280

Administración: 20714

Quisicosas LOCALES

Con el buen tiempo aumenta de forma espectacular el número de nuevas matriculaciones de vehículos. Ayer la Jefatura provincial de Tráfico extendió el número 33.204.

Durante el pasado mes causaron alta casi 400 usuarios del motor, principalmente automóviles.

—o—

En estos tiempos en que tanto abunda la planificación y la tecnocracia para cualquier menester, un conciudadano de los muchos que a diario pasean por la Quinta, es del parecer de que nuestro más célebre famoso paseo no precisa de grandes estudios de ornato o mejora forestal para embellecerlo aún más.

Todo el suelo, en la arboleda, debería ser igualado y mimado de césped.

No hace falta más. En todo caso, bastaría con dejar algunos pasos o pequeñas sendas. Sin duda contaríamos de ese modo con una de las mejores alamedas del Mundo.

—o—

El acierto de localización del "Polo" de Promoción industrial en Burgos es indiscutible por la importancia estratégica de la ciudad y su abundante mano de obra. Decir a estas alturas —aunque sea poniéndolo en boca ajena— que no ha sido acertada tal localización por la escasez de materias primas, resulta un juicio erróneo, cuando las mismas empresas —véase el ejemplo de las del sector del calzado, del mueble, cerámica y construcción— al lanzarse a la batalla de la producción, saben lo que quieren y a dónde van.

Esta impresión la recogemos de varios lectores que han leído con un no disimulado estupor el trabajo de un colega madrileño en los reportajes dedicados a Burgos por "Informaciones", de Madrid.

—o—

En este año se cumple el centenario de la fecha en que fue inaugurado el Palacio provincial. Lo recuerda un lector que, basándose en la sugerencia hecha en esta sección para que se "rasquen" las paredes del edificio un tanto ennegrecido, anima a la Diputación a realizar el revoque.

El publicista Buitrago en su "Guía general de Burgos", describe el palacio provincial como un edificio de "piedra de sillería de color blanco". Cuando esto escribió, blanca, efectivamente era la piedra, pero ahora...

Abriguemos la esperanza de que la Diputación, que ya ha dispuesto el adecentamiento de puertas y marcos, ordene también el "raspado" de las fachadas.

—o—

Hay cartas que llegan al corazón, como esta que nos escribe don Albino Santollo en nombre propio y de una hermana suya que trabajan en "Plastimetal", avenida del Cid.

"Por tener los padres en el pueblo, vivimos solos en Burgos y estamos de pensión en la Residencia "San José", de Gamonal. Debido al largo desplazamiento a la fábrica y viceversa, compramos una "moto" y con bastante sacrificio la estamos pagando a plazos, pues nuestros padres no tienen medios económicos y somos bastantes hermanos, pequeños. El sábado, 30 de Abril, teniendo la motocicleta a la puerta de la residencia y con el candado puesto, nos la sustrajeron. La "moto" es marca "Derbi" y matrícula BU—30-681. Hacemos un llamamiento a todas las personas que puedan dar alguna información, lo hagan a dicha empresa y a este periódico. Mi hermano y yo les damos las gracias anticipadas".

Vamos a ver si hay suerte y aparece la máquina.

Martinillos

BURGOS: CAPITAL DEL ORO NEGRO

Todavía hoy más de un coche lleva pegado en la ventanilla trasera un cartel que reza así: «Burgos: capital del oro negro».

Ya se ven pocas alusiones. Ya apenas se habla tan siquiera del «boom» del petróleo.

Aquellos letreros de «Rodamos con petróleo de Burgos» han sido prudentemente retirados de la «circulación». «Miles de automovilistas y cientos de fábricas son movidos ya con carburante español», decía una agencia informativa a los dos años y cinco meses de la aparición del primer petróleo español en Ayoluengo.

Pero ha llovido mucho desde las 11,45 horas de la mañana del sábado, día 6 de Junio de 1964. El chorro de oro negro que saltó buscando el cielo burgalés en aquel día, desató más ruido y fuegos de artificio que todas las fallas valencianas juntas. Tras la tempestad, la calma. En resumidas cuentas, no fue una tempestad..., fue más. Fue el nacimiento de una esperanza, por ello la disilusión ha sido tan grande en estas tierras.

¿Qué ha sido de todo ello? ¿Qué de tantas esperanzas? ¿Qué de tantos proyectos?

¿Qué ha sucedido con la refinería? ¿Qué con aquella flota de camiones que hacían —en carrusel— el trayecto hasta Bilbao portando día tras día petróleo burgalés? ¿Qué ha pasado con aquel oleoducto —que tantas polémicas suscitó—, con proyectos superacabados, para transportar el petróleo burgalés hasta tierras vizcaínas? ¿Y con la planta depuradora para dejar limpio de arsénico este petróleo? ¿Qué..., qué, qué ha sucedido con todo ello?

LA LEY DEL SILENCIO

Lo único cierto es que nunca, en ningún momento y circunstancia se ha podido saber la verdad y la realidad del petróleo burgalés. Nadie ha hecho jamás una manifestación oficial tajante y esclarecedora al respecto. A los cinco años de la fecha de su floración, se sigue ignorando todo: la extensión del campo petrolífero, la importancia del mismo, la cuantía de sus reservas, etc. Si su explotación sería o no rentable y por cuánto tiempo; si...

—Es y ha sido siempre la «ley del silencio». Del petróleo nadie parece saber nada. Y esto ha dado y da lugar a la creación de una gran malestar en la provincia y, sobre todo, a la circulación de toda clase de bulos o juicios más o menos fundamentados —así me decía un buen conocedor de la vida burgalesa.

La gente se pregunta: Si no tenemos petróleo, o el campo encontrado tiene escaso relieve, ¿por qué no se dice? Y si el campo petrolífero es mediano o bueno, ¿por qué ocultarlo?

Y también, si el campo petrolífero burgalés carece de interés, ¿por qué se sigue prospectando? Y si lo tiene, ¿por qué no se explota?

Lo cierto y verdad es que si se repasa documentación publicada por toda la Prensa nacional desde 1964 al respecto, se puede apreciar con facilidad la enorme serie de contradicciones, de opiniones contrapuestas, de juicios, de informes totalmente distintos. Y como denominador común de todo ello, una verdad: que nadie ha podido hasta ahora decir la realidad del campo petrolífero burgalés. Que todo han sido y siguen siendo conjeturas, opiniones parciales, incompletas y que no es posible averiguar lo que hay de cierto en el asunto.

SE QUEMA

Lo cierto es que al día de hoy todos los proyectos (refinería con el petróleo burgalés, oleoducto, «puente de camiones» La Lora - Bilbao para allí embarcarlo a Escombreras, etc.) han desaparecido, unos del mapa de los proyectos y otros del mapa de las realidades.

La verdad es que al día de hoy en la carretera de Burgos a Santander —en las cercanías de San Felices— hay una estación hasta donde llega el petróleo de La Lora. A esa estación acuden diversos camiones-cisternas que son llenados con petróleo burgalés. Este petróleo es luego transportado a fábricas de Burgos, Aranda, Valladolid, etc., donde es quemado como combustible.

—Es una pena que esto suceda...

Es otra opinión.

Pero el petróleo crudo sale a 1,30 el litro, lo que representa un ahorro para las empresas del 60 por 100 con respecto al fuel-oil. Mas cara a la economía, al no refinarse el petróleo se pierden toda la gama de productos y subproductos que de él se obtienen; por tanto, se están regalando o «quemando» duros a peseta.

Y no hay más. Cuando los camiones acuden a la estación citada, el petróleo se carga en ellos. Cuando no hay camiones esperando, no sale petróleo ni se almacena en parte alguna. Así, pues, en la realidad, nuestro campo petrolífero burgalés sólo sirve en la actualidad como una estación de «combustible, para ciertas industrias.

Sin «Babiecas» ni «Tizonas», decimos adiós a Burgos, camino de Palencia. Castilla sigue.

(De «Crónica de España», publicada en «Informaciones», por su enviado especial, Barrenechea).

Conmemoración del «Día del Subnormal» en nuestra ciudad

Acto religioso y postulación

La Asociación de Padres de niños y adultos subnormales conmemoró el domingo el "Día del Subnormal" con una solemne misa a las doce del mediodía, en el altar mayor de la Catedral. Fue oficiada por el Vicario general del Arzobispado y deán del Cabildo, don Buenaventura Díez, que pronunció una fervorosa homilía.

En la presidencia se encontraban el presidente de la Diputación y jefe provincial de Sanidad, don Pedro Carazo; secretario general del Gobierno civil, señor Pérez de Arévalo; concejal, don Avelino García; delegado de Indutria, señor Ramos; delegado de Información y Turismo, señor Villalaín; presidente de ASPANIAS, don Federico Santamaría Landáburu y compañeros de junta directiva.

A esta misa asistieron padres de niños y adultos subnormales y simpatizantes de la obra, así como un grupo representativo de subnormales.

Por las calles se llevó a cabo una postulación, estableciéndose mesas petitorias que presidieron distintas damas burgalesas.

En general, el pueblo burgalés respondió con generosidad al llamamiento en favor de los niños y adultos subnormales.

A las cinco de la tarde, en el salón de actos del colegio de San José de Cupertino, hubo una simpática velada en la que se proyectó una película en obsequio de los niños subnormales, siendo obsequiados al final con dulces.

SEÑORA...
APROVECHE LA PROMOCION SEMANAL
SPAR

SEMANA del 6 al 12 de MAYO

GRAN VINO QUINADO SPAR 36,00
Botella litro

MELOCOTON MURCIA 19,50
Bote de un kilo

BIZCOCHOS CHAMPAN SPAR 41,00
Caja de un kilo

Señora: Preste atención a nuestras ofertas semanales.

¡SPAR PIENSA EN SU ECONOMIA!

Alfombras nacionales y extranjeras
muebles evelio
VITORIA, 56... 58, 60, 62

El «Día de la Madre», en Burgos

En el Colegio menor se rindió homenaje a la "madre del año" doña Mercedes Ayuso Andrés

El domingo se celebró en Burgos el «Día de la Madre» y en distintos colegios y entidades desarrollaron emotivas veladas en las que los niños homenajearon a las madres.

Entre estos actos destacó el organizado por Radio Juventud que tributó homenaje a la madre burgalesa en la persona de la vecina de Canicosa de la Sierra doña Mercedes Ayuso Andrés, que tiene catorce hijos y en quien se dan una serie de circunstancias y méritos excepcionale de honda ejemplaridad.

Al final de los actos que tuvieron lugar en el Colegio menor de Juventudes «Generalísimo Franco», el locutor de dicha emisora don Fernando García Vicente resaltó el significado del acto y el diputado provincial, señor Zaldívar, en medio de grandes aplausos, ofrendó una medalla conmemorativa, de la Diputación, en este día, a doña Mercedes Ayuso, a quien, asimismo, el director de «Radio Juventud», señor Ocio hizo entrega de un precioso ramo de flores.

Al acto asistió una representación de Canicosa de la Sierra.

VIDA RELIGIOSA

SANTORAL

SANTOS DE HOY:

Nuestra Señora de Belén. Ss Teódoto, ob.; Juan Ante Portam Latinam, Benita, vg.; Evodio, ob.

Misa de Feria (domingo IV de Pascua). Blanco. IV cl.

SANTOS DE MAÑANA:

Nuestra Señora de la Victoria. Ss. Estanislao, obispo; Eufrosina, Teodora, vgs.; Juvenal, Flavio, Augusto, Agustín, Cuadrato, mártires; Juan, Pedro, obispos.

Misa. —De San Estanislao. Color rojo, de tercera clase.

CULTOS

ASILO DE HERMANITAS. — Novena a Nuestra Señora de los Desamparados. Por la mañana, a las nueve y por la tarde, a las siete.

JEFE RELACIONES PUBLICAS

MUCHA EXPERIENCIA

Ofrece colaboración empresa, industria o asociación.

APARTADO 150 PALENCIA

Se compran terrenos en carretera

a una distancia máxima de 10 Kms. de la capital.

Ofertas al número 1.205 de esta Administración.

Quince millones para préstamos a los agricultores burgaleses

En el Gobierno civil se ha recibido comunicación del Banco de Crédito Agrícola dando cuenta de la concesión de 15 millones de pesetas a la Caja de Ahorros del Círculo Católico de Obreros de Burgos, con destino a préstamos para los agricultores de nuestra provincia.

El P. Sánchez de León S. J. pronunció ayer la primera conferencia del ciclo "Semana de la Biblia"

A partir de hoy todos los demás oradores hablarán en el colegio «Liceo Castilla»

El simple anuncio de la celebración en Burgos de la «Semana de la Biblia» que organiza la Acción Católica Burgense, en colaboración con el Secretariado diocesano de «Fe Católica» y Legión de María, ha suscitado gran interés en nuestra ciudad, como lo demuestra el que ayer, a la hora de iniciarse este ciclo de disertaciones bíblicas —ocho y media de la tarde—, el salón teatro del Círculo Católico de Obreros resultara insuficiente para acoger al público, en el que predominaban miembros de las asociaciones del Apostolado Seglar y de la Legión de María, sacerdotes y religiosos.

Presidieron los vicarios general y de pastoral y representaciones de las Juntas organizadoras de la «Semana de la Biblia», cuya presidencia de honor ostentaba el arzobispo de la diócesis.

El presidente de la Junta diocesana de Acción Católica, don José María Vicente Izquierdo, pronunció unas palabras alusivas al acto y de presentación del primer orador, el R. P. Ramón Sánchez de León, S. J., director nacional de «Fe Católica», quien desarrolló el tema «La Biblia obras completas de Dios». Con gran sencillez y galanura expuso los diversos aspectos de la «Verotestamentaria» y el público siguió sus palabras con creciente atención e interés, atraídos por la trascendencia del tema bíblico y el mensaje del libro sagrado a los hombres. Al final el orador fue largamente aplaudido.

En vista de que el salón-teatro del C. C. O. ha resultado insuficiente, hoy, la segunda conferencia, que correrá a cargo de don Enrique de Diego Simón, sobre «El núcleo esencial de la Biblia», se dará en los salones del colegio «Liceo Castilla», de los Hermanos Maristas. Comenzará a las ocho y media de la tarde.

Católico burgalés: ¿Sabes quién ha escrito la Biblia? ¿Conoces su mensaje? Asiste a la PRIMERA SEMANA DE BIBLIA del 5 al 10 de Mayo, a las 8,30 de la noche, en el salón teatro del C. C. de Obreros.

EL DOMINGO SE CELEBRARA LA FIESTA DE NUESTRA SEÑORA LA DIVINA PASTORA, PATRONA DE LOS COMERCIANTES E INDUSTRIALES

El domingo próximo se celebrará la festividad de Nuestra señora la Divina Pastora, Patrona de los comerciantes e industriales de Burgos, con los siguientes actos:

Primero, misa, con sermón por el R. P. Fidel Martínez superior de los misioneros Hijos del Inmaculado Corazón de María, en la capilla de la Divina Pastora, a las doce de la mañana.

Segundo, comida de hermandad, en el restaurante Arriaga, a las dos y media de la tarde.

Tercero, misa por los socios fallecidos, el lunes, 12, a las nueve de la mañana, en la capilla de la Divina Pastora.

Al objeto de que estos actos se celebren con la mayor brillantez y solemnidad, tanto la Asociación Pía de Comerciantes e Industriales bajo la advocación de la Divina Pastora, como la Cámara de Comercio e Industria de Burgos, hacen un llamamiento a todos los comerciantes e industriales para que los realcen con su presencia y comuniquen urgentemente a alguna de dichas entidades su deseo de acudir a tan tradicional fiesta y conmemoración.

JEFE RELACIONES PUBLICAS

colaboraría con gestoría muy solvente para creación nuevas actividades.

MUY RENTABLES

Sr. Aparicio. Plaza San Lázaro, 6 — PALENCIA.

Se celebró en el Avenida el festival artístico pro-viviendas para los gitanos

A mediodía del domingo se celebró en el teatro-cine Avenida el anunciado festival artístico organizado por el Movimiento burgalés pro-gitanos y para allegar fondos destinados a costear los gastos de las obras de construcción de viviendas para los gitanos.

Este festival convocó a un público interesado en la promoción social de aquéllos y entre los asistentes se encontraban el delegado provincial del Ministerio de la Vivienda don Pablo Arribas y el P. Manzanal, S. J.

Actuaron el «sowman» internacional Andrés Marcos «El Macareno», Charito Bartolomé, «Los Kosako's», «Los cinco Rumberos de Asturias», que por cierto han hecho famosas sus canciones grabadas en disco; el guitarrista Elías Hernando y otros.

La fiesta se complementó con un divertido concurso, con participación del público, de los bailes de la «patata» y del «casatschok».

Todos los artistas que intervinieron escucharon grandes aplausos.

EL ARZOBISPO A MADRID

Ha emprendido viaje a Madrid el arzobispo don Segundo García de Sierra y Méndez que asistirá a unas reuniones de la comisión permanente de la Conferencia del Episcopado español.

«Desconocer la Biblia es desconocer a Cristo». Todo el año para tí; seis días para Cristo. Acude a la PRIMERA SEMANA DE BIBLIA, del 5 al 10 de Mayo, a las 8,30 de la noche, en el salón - teatro del C. C. de Obreros.

Revista de Prensa

EXIGENCIAS DE UNA FIESTA DEL TRABAJO. "YA". (PAG. 3). EDIT.

Sostener que la responsabilidad de la lucha de clases recae únicamente y siempre sobre la clase trabajadora, es faltar a la verdad. Son culpables de los estragos de la lucha de clases quienes con violencia más o menos aparente y con injusticia que evidencian los frutos de su conducta, imponen a los trabajadores situaciones que, a veces, contrastan con lo que la dignidad humana y las más elementales necesidades del individuo y de su familia exigen apremiantemente. Cuando el Estado señala un nivel de salarios que ciertamente no alcanzan a cubrir las exigencias de una vida digna, algo hay que no funciona en su política económico-social.

Uno más, entre los posibles temas de meditación en un día como hoy quisiéramos traer a colación aquí, el de la reforma sindical. No puede ser la nueva ley sindical una reproducción en lo esencial de la anterior, —oficial y repetidamente declarada anacrónica— sin otros cambios que el puramente táctico y formal de las palabras en que se traducen estructuras y dinámica idénticas a las de hace treinta años. Cada vez que durante este tiempo se ha publicado un documento pontificio sobre materia sindical, han surgido entre nosotros voces para sostener bien que el documento no tenía ningún interés especial para España por ser de carácter general, bien que lo decían los Papas coincidía con lo que los sindicatos españoles estaban haciendo. Cuando la Iglesia española ha hablado de sindicatos aquí y ahora, se ha dicho que se trataba de una simple opinión no obligatoria o, una vez más, que el documento de los Prelados en nada afectaba a los principios ni al modo de funcionar de los sindicatos actuales. Ahora se pretende hacer algo parecido con la O. I. T. Y el caso es el mismo. Porque entre la doctrina sindical de la Iglesia —y la doctrina o la realidad de la Organización Sindical— española hay diferencias sustanciales y, en ciertos puntos, muy difícilmente conciliables. A ellos repetidamente hemos aludido y hemos de aludir de nuevo.

¿DINERO MAS CARO EN ESPAÑA? "DIARIO SP". (PAGINA 14). COMENT. DE GONZALO FERNANDEZ.

Durante los últimos meses han subido casi continuamente los tipos de interés en los mercados financieros europeos. Hasta el momento, España es una especie de oasis. A primera vista es una ventaja financiera para las empresas españolas. Pero una situación de tipos bajos de interés en España y altos en otros países produce el efecto de trasvase de recursos: huída hacia los Estados Unidos o Gran Bretaña. Algo de eso parece haber ocurrido en España, en donde al parecer, el mercado europeo, ejerce una especial atracción sobre el capital español.

Se habla de una posible elevación de los tipos de interés bancarios en nuestro país, tanto para las cuentas de activo como de pasivo. Oficialmente no se sabe nada de esto, no obstante, en círculos bien informados aseguran que próximamente será estudiada la posibilidad de tal elevación.

LA SUBIDA DE PRECIO DE LA TARIFA ELECTRICAS. "LA VANGUARDIA ESPAÑOLA" (BARCELONA), 1-V-69. (PAG. 8). ART. DE ANTONIO VILLAFAÑE.

La campaña publicitaria que se está desarrollando en todo el país para prestigiar a las empresas productoras de electricidad, ha servido para reunir a la subcomisión de precios del Plan de Desarrollo. Y según círculos bien informados es probable un aumento del quince por ciento en las tarifas eléctricas. Si el aumento fuera cierto en un futuro próximo, creemos que se pondría en peligro ese límite del dos por ciento en que ha sido fijado el aumento del coste de la vida, reduciría los efectos de la devaluación. Porque el aumento de las tarifas eléctricas podría ser —por un efecto repetidor— una excusa admirable para que se disparasen los precios una vez más.

PERFUMERIA RIDRUEJO

Calle Miranda, 17

MAX FACTOR

Hollywood. Londres. París

Se complace en participar a usted que su MAKEUP ARTIST,

Srta. NATIVIDAD CUBIAN

estará a su disposición, desde el día 5 al 10 de Mayo para atender consultas sobre maquillaje y tratamientos de la piel.

Reserve hora para tratamientos.

M.E.C.D. 2017

Nuevas armas para la policía

San Francisco (California). — Cinco policías usan como nuevas armas barras de labios, pelucas, vestidos y fajas femeninas en su lucha contra el crimen en esta ciudad. En la foto, el oficial Joe Mello practica el arte del maquillaje frente a un espejo. En todo momento, según órdenes recibidas, estos agentes deberán comportarse como si en realidad fueran mujeres, aún en los casos más extremos (Telefoto UPI-CIFRA)

U THANT, EN ROMA

Celebró entrevistas con el presidente Saragat, Mario Rumor y Nenni

Relevo en el mando supremo de la N. A. T. O.

Roma (Efe).— El secretario general de las Naciones Unidas, U Thant, inició hoy su segunda jornada de estancia oficial en Roma con una amplia entrevista con el ministro italiano de Asuntos Exteriores, Pietro Nenni.

El coloquio se prolongó dos horas y durante el mismo, según fuentes italianas, se trataron los temas más acuciantes de la política mundial.

EN EL QUIRINAL

Roma (Efe).— El presidente de la República italiana Giuseppe Sagarat, recbió hoy después del mediodía en el palacio del Quirinal, al secretario general de la Organización de las Naciones Unidas.

Saragat y U Thant, sostuvieron un coloquio que duró algo más de una hora y al cual asistieron también algunos colaboradores privados de las dos personalidades, así como el ministro italiano de Relaciones Exteriores, Nenni.

Fueron examinados diversos temas, entre ellos, la paz mundial, problema del Vietnam, situación del Medio Oriente y condiciones para el desarme incluyendo ciertos puntos de no proliferación nuclear.

Después, el presidente Saragat, ofreció un almuerzo en honor del secretario general de las Naciones Unidas.

A los postres, el jefe del Estado italiano puso de relieve la importancia de las Naciones Unidas y precisó que "si no se quieren repetir los trágicos errores del pasado y si se desea alejar el peligro de conflictos que podrían ser fatales para la supervivencia del género humano, el único camino a seguir es el de la construcción de un orden nternacional, basado sobre la más rigurosa observación de los pricipios de la carta de la O. N. U."

El secretario general de las Naciones Unidas respondió con un breve saludo, en el que hizo notar la necesidad de eliminar los graves desequilibrios económicos, sociales e, incluso, raciales que representan otros tantos factores de inestabilidad para la paz y la concordia en la vida internacional.

U THANT SE ENTREVISTA CON EL JEFE DEL GOBIERNO ITALIANO

Roma (Efe).— Más de una hora se prolongó, en la tarde de hoy, una entrevista celebrada por el secretario general de las Naciones Unidas U Thant, con el presidente del Consejo de Ministros italiano, Mariano Rumor, en el palacio Chigi de Roma.

COMUNICADO OFICIAL

Roma (Efe).— "Han sido examinados los principales problemas internacionales y las situaciones de crisis que turban la paz mundial, en relación con la misión y los objetivos institucionales de las Naciones Unidas", se señala en un comunicado final, hecho público esta noche en Roma, al término de la visita oficial a Italia del secretario general de la O. N. U.

RELEVO EN LA NATO

Stuttgart (Alemania) (Efe-UPI) El general Lyman Lemnitzer, jefe supremo de las fuerzas de la Alianza del Atlántico (NATO) y de los Estados Unidos en Europa, ha hecho entrega de este ultimo mando, el de las fuerzas norteamericanas a su sucesor en el mismo, general Andrew J. Goodpaster hoy.

ALEMANIA Y SU MONEDA

Bonn (Efe). — El canciller federal Kurt Georg Kiesinger sigue sin ver la razón por la que Alemania Federal tendría que revalorizar el marco, «unilateralmente», es decir, con independencia de un reajuste internacional de la paridad monetaria, según declaró hoy en Bonn a la Prensa el portavoz gubernamental.

En la mañana de hoy el canciller Kiesinger presidió una reunión cumbre sobre el porvenir del signo monetario alemán, en la que deliberaron los ministros de Hacienda y de Economía, señores Strauss y Schiller, respectivamente, el presidente del Banco federal, el consejero de la misma entidad, Ottmar Emminger y el secretario de Estado en el Ministerio de Economía, Johan Baptist Schoellhorn.

EL PARLAMETO EUROPEO RINDE HOMENAJE A POHER

París (Efe).—El Parlamento europeo, reunido esta tarde en Estrasburgo (Francia), ha rendido homenaje al presidente de la República francesa, interino, Alain Poher. El hoy primer magistrado francés fue presidente del Parlamento europeo durante los tres últimos años, renunciando a sus funciones al ser reelegido presidente del Senado.

TAMBIEN POLONIA EXPULSA A UN DIPLOMATICO DANES

Copenhague (Efe-Reuter). — El Gobierno polaco ha declarado hoy persona no grata a un diplomático danés, ordenando su salida del país antes del próximo 11 de Mayo, según ha comunicado el Ministerio de Asuntos Exteriores de Dinamarca.

El diplomático expulsado ahora es el agregado de Agricultura Olav Brahe-Petersen.

El Ministerio danés de Asuntos Exteriores dice que las autoridades polacas no han publicado los motivos de su decisión.

LLAMAMIENTO IRLANDES

Belfast (Irlanda del Norte). — (Efe). — Un llamamiento al pueblo de Irlanda del Norte para que actúe y hable basado en la realidad y olvide las viejas expresiones de "reaccionarios" "progresivos" y "liberales", fue hecho esta noche por Brian Fulkner, ministro de Desarrollo.

ACTIVIDAD DE LA U. N. C. T. A. D.

Ginebra (Suiza). — (Efe). — La participación de la "UNCTAD", (Conferencia de las Naciones Unidas para el comercio y el desarrollo) en el segundo decenio del desarrollo (1970-79) será el tema central de las tareas que cumplirá la junta de Gobierno del organismo, que inició hoy en esta ciudad un nuevo período de sesiones.

LA REINA DE INGLATERRA LLEGO AYER A VIENA

Su visita se prolongará hasta el sábado

Viena (Efe).—Ha llegado al aeródromo de Viena la Reina de Inglaterra acompañada de su esposo el Duque de Edimburgo. La Princesa Ana que no pudo acompañar a sus padres retenida en cama por gripe, quiza pueda realizar la visita a Austria próximamente, según informaron hoy fuentes oficiales en la capital austriaca.

Isabel de Inglaterra es el primer monarca británico que visita Austria desde que hace más de 60 años el bisabuelo de Isabel II, Eduardo VII, se entrevistó en Baboschl con el Emperador Francisco José de Habsburgo.

La estancia de la Soberana y del Duque de Edimburgo en Austria durará hasta el sábado, día en que los reales huéspedes emprenderán el regreso a Londres.

LA REINA ISABEL ENTREGA REGALOS AL PRESIDENTE JONAS Y SU ESPOSA

Viena (Efe).—La Reina Isabel de Inglaterra se trasladó al Palacio de Hofburg, donde tiene sus habitaciones el presidente de la República austriaca Franz Jonas, después de descansar unos minutos en el Hotel Imperial, a su llegada del aeródromo de Schwechat.

La Reina de Inglaterra saludó al presidente Jonas y le hizo entrega de un facsímil de un manuscrito de Mozart que data de cuando tenía 10 años el compositor que se conserva en la biblioteca del castillo de Windsor. La esposa del presidente Jonas fue obsequiada por la Reina con un broche de oro y brillantes.

GRANDES SEGURIDADES

Viena (Efe).—A un guión cinematográfico detalladísimo, según comentaba hoy uno de los jefes policiales de la capital austriaca, equivaldría el conjunto de medidas, horarios e itinerarios trazados y adoptados por las autoridades de Viena para garantizar la seguridad de la Reina de Inglaterra.

Su Majestad Isabel de Inglaterra y el Duque Felipe de Edimburgo correspondieron a las ovaciones de la multitud aglomerada en el ringo o bulevar desde el balcón del Hotel Imperial de Viena, antiguo palacio del Duque de Murttemberg, edificado en 1863.

Los reales visitantes recorrieron los doce kilómetros del trayecto entre el aeródromo de Schwechat y Viena vitoreados por una doble fila de público entusiasta. La ciudad está engalanada y el Palacio de Schoenbrunn, como los demás edificios oficiales vieneses, aparecen a la luz de los reflectores bajo un tiempo "imperial", adjetivo vienés para los días tibios de Mayo.

SE REUNE EL "GABINETE CENTRAL" DEL GOBIERNO BRITANICO

Londres (Efe).—El primer ministro británico Harold Wilson se ha reunido esta tarde en su residencia de Downing Street, con el r lén nombrado "Gabinete central" del Gobierno laborista.

Este "Gabinete central es un pequeño grupo de ministros, reunidos alrededor de Wilson que tratará de decidir todas las cuestiones importantes del Gobierno. Con el nombramiento de este grupo de ministros, Wilson trata sobre todo de reforzar la disciplina interna del Gobierno y del grupo parlamentario laborista.

INVESTIGACION SOBRE LA MUERTE DE UN TUTOR DEL PRINCIPE CARLOS

Aberystwyth (Gales) (Efe-UPI).—La Policía investiga hoy la muerte de uno de los tutores del Príncipe Carlos de Inglaterra, el profesor de Historia Ogwen Williams, soltero, de 45 años de edad.

Abandonan un templo leridano nueve mujeres que se encerraron allí voluntariamente

Desistieron de su actitud después de haber hablado con el obispo

Lérida (Logos).—Nueve mujeres que voluntariamente se encerraron, a las cuatro de la tarde del pasado sbado, en la iglesia de La Sangre, dependiente de los Padre Jesuitas, abandonaron este templo a las nueve y media de la noche de ayer, tras haber sido visitadas y de haber hablado con el obispo de la diócesis, doctor Malla Call y el abogado defensor de los detenidos con motivo de un incidente el 1.º de Mayo, señor Simeón Miguel.

Durante el domingo se celebraron los cultos con toda normalidad en la iglesia, observándose la presencia de algunos números de la Policía Armada en el exterior del templo.

En relación con los tres detenidos se nos informa que el juez de Primera Instancia se ha inhibido a favor de la autoridad militar y los detenidos esán a disposición del Juzgado militar como presuntos autores del delito de atentado a los agentes de la autoridad y de resistencia a los mismos.

QUINCE PERSONAS ACUSADAS DE ACTIVIDADES SUBVERSIVAS

Barcelona (Cifra).— Con el atestado policial correspondiente y bajo la acusación del presunto delito de actividades subversivas, han pasado a disposición de la autoridad judicial correspondiente un total de quince detenidos, de los que siete son mujeres.

RECORDATORIOS DE PRIMERA COMUNION

Modernísimo y selecto surtido de estampas. Rosarios ☆ Libros y regalos

Papelería TAGRA

Vitoria, 13. Tfno. 202852

«Israel -dice Golda Meir- no aceptará garantías internacionales ni cualquier paliativo para una paz auténtica»

Nuevo viaje del Rey Hussein a El Cairo y entrevista con el presidente Nasser

Bombardeo judío en Jordania

El Monarca jordano ha vuelto a la capital de Egipto y durante dos horas y media, se ha entrevistado hoy en El Cairo, con el presidente de la RAU, Nasser. El tema tratado es la situación en el Oriente Medio y los medios para fortalecer el frente oriental y coordinar todas las fuerzas árabes, frente a Israel.

Según fuentes bien informadas, los puntos de vista de ambos jefes de Estado han sido idénticos.

EL GENERAL BULL EN EL CAIRO

El Cairo (Efe-Reuter). —El general Odd Bull, jefe de la comisión de observadores de la ONU en Oriente Medio, llegado hoy a El Cairo, ha celebrado conversaciones con funcionarios del Ministerio egipcio de Asuntos Exteriores, en torno a la posición de los observadores en la región del Canal de Suez.

El secretario general de las Naciones Unidas ha expresado, como es sabido, preocupación por el peligro que amenaza a los observadores en virtud de los continuos choques armados a lo largo del Canal.

BOMBARDEO ISRAELI

Amman (Efe-Reuter). — Cuatro aviones israelíes han bombardeado la región de Alshamah, en el Sur de Jordania, según ha informado un portavoz militar de esta capital.

En el ataque, que tuvo 40 minutos de duración, resultó muerto un paisano.

DUELO ARTILLERO

Amman (Efe - Reuter). — Tropas jordanas e israelíes han mantenido un duelo de artillería en tres ocasiones distintas, en la zona central y Sur del valle del Jordán, según ha informado un portavoz jordano.

TAMBIEN EN EL LADO EGIPCIO

El Cairo (Efe - Reuter). — Las fuerzas egipcias e israelíes han mantenido un duelo de artillería, de unas ocho horas de duración a través del canal de Suez, según ha dicho un portavoz militar de El Cairo.

VERSION ISRAELI

Tel Aviv (Efe - Reuter).— La artillería antitanque egipcia ha abierto el fuego a través del canal de Suez y ha resultado herido el conductor de un tractor que estaba trabajando al Sur de El-Kantara según ha informado un portavoz israelí.

DISCURSO DE GOLDA MEIR

Jerusalén (Efe). — La señora Golde Meir, primer ministro de Israel, ha presidido hoy la sesión inaugural de Parlamento y ha dicho que "si las autoridades jornadas se preocupan por la seguridad de sus ciudadanos, paisanos y militares, que residen en las zonas fronterizas, no deben eludir en el cumplimiento de su deber y deben poner fin a la actividad de los saboteadores, a la ayuda que concede el ejército regular jordano a lo terroristas, y no permitir que unidades iraquíes intervengan contra Israel, y que suspendan todo acto de agresión".

Refiriéndose después al plan de seis puntos del Rey Hussein y a los discursos que el Monarca jordano pronunció en Londres y en Nueva York, ha dicho que "no se trata de pronunciar discursos en el exterior". Lo que es necesario "es la acción en el seno de Jordania" y ha añadido que el plan propuesto por el Rey Hussein no contiene nada nuevo con relación a la resolución del Consejo de Seguridad de las Naciones Unidas del 22 de Noviembre de 1967, estimando que en ello no se habla ni de paz ni de Israel.

Respecto al problema de las conversaciones de los "cuatro grandes" la primer ministro israelí ha afirmado que su país no aceptará garantías internacionales ni ningún paliativo para "una paz auténtica".

OFICIALES

Torneros — Ajustadores y Revolvistas, se precisan en ISSA. — Zona Industrial de Gamonal. Teléfonos: 206667 y 203971.

(R. O. C. núm. 605)

El domingo se celebró la romería de Montejurra

Pamplona. — El domingo se efectuó la romería de Montejurra, que hace la número 31 de las celebradas en el histórico monte de los carlistas. Millares de hombres, mujeres y jóvenes ascendieron hasta la cima, donde oyeron la misa, oficiada por don Joaquín Vitriaín y rezaron el Vía Crucis.

En la explanada del Monasterio de Irache, lugar desde el que se inició la ascensión, hicieron uso de la palabra varios oradores, entre ellos el procurador por representación familiar, don José Angel Zubiaur.

INCIDENTE EN ESTELLA

Pamplona (Cifra). — A última hora de la tarde parte de los asistentes a la romería de Montejurra se concentraron en la Plaza de los Fueros, de Estella, con pancartas y profiriendo gritos.

Fuerzas de la Policía Armada disolvieron a los grupos, produciéndose algunos incidentes entre los guardias y los manifestantes.

«No sólo de pan vive el hombre, sino de toda palabra que sale de la boca de Dios» (Mt. 4, 4). Católico burgalés: acude a la PRIMERA SEMANA DE BIBLIA, del 5 al 10 de Mayo, a las 8,30 de la noche, en el salón - teatro del C. C. de Obreros.

A INDUSTRIAS NUEVAS... BUENOS IMPRESOS

CONFECCIONAMOS

Revistas, catálogos, folletos, memorias, impresos comerciales, de propaganda, de oficina, de obra, etc.

TRABAJAMOS

Offset - Tipografía - Fotograbado

GARANTIZAMOS

Maquinaria moderna, personal especializado, precios ventajosos.

SOLICITEN NUESTROS PRESUPUESTOS

C. Vitoria, 13 BURGOS — Talleres Gráficos Diario de Burgos — Apartado 46 Telf. 20 28 52

Ha muerto en Roma el célebre historiador padre Pietro Pirri

Ochenta y nueve países representados en la asamblea de "Cáritas Internacional"

Roma (Efe).— El historiador de fama internacional, el Padre Pietro Pirri, de la Compañía de Jesús, falleció hoy, a los 88 años de edad, en la Casa de Escritores "San Pietro Canisio", de Roma.

El Padre Pietro Pirri, originario de Spleto, después de ser ordenado sacerdote y tras una experiencia parroquial en su ciudad natal, fue nombrado archivero de la Secretaría de Estado Vaticana. Posteriormente entró a formar parte de la Compañía de Jesús, siendo durante más de 15 años redactor de la revista "La Civiltá Cattólica".

Desde 1943, en que fue destinado al Colegio de Escritores del Instituto Histórico de la Compañía, había escrito más de doscientos trabajos de carácter histórico-científico.

ASAMBLEA GENERAL DE "CARITAS INTERNACIONAL"

Roma (Efe). — Doscientos representantes de 89 países de los cinco Continentes toman parte en los trabajos de la octava asamblea general de "Cáritas Internacional", que se inauguró en Roma.

La Asamblea, que tiene como tema central "La acción caritativa, testimonio de la comunidad eclesial", se prolongará hasta el próximo día 9 de Mayo.

JUNTA NACIONAL DE ACCION CATOLICA

Madrid (Cifra).—La asamblea general de Acción Católica, que se desarrollará en el Valle de los Caídos el próximo mes de Junio, fue el tema principal tratado en la sesión plenaria de la Junta Nacional de Acción Católica, celebrada el pasado sábado y domingo, según un comunicado facilitado hoy por dicha Junta.

Se examinó el proyecto de ponencia sobre "régimen económico de Acción Católica", con el que se trata de impulsar, regularizar y normalizar racterizan a la Acción Católica el régimen económico de acuerdo con las normativas estatutarias. También se sometió a examen el anteproyecto de la reflexión doctrinal que tendrá por título "Cooperación con la Jerarquía". En ella se detacarán las notas específicas que ca-

IMPORTANTE CONVENIO

(Viene de primera página)

ca cuya puesta en marcha tendrá enorme trascendencia económica para el país. Se trata de un embalse con una capacidad total de 186 millones de metros cúbicos; un sistema de abastecimiento de agua para la capital de la República que se estima en 140 millones de galones diarios y que permitirá resolver el problema tan apremiante y espectacular de suministro de agua a Santo Domingo, una central hidroeléctrica con una producción de 108 millones de Kws./h. y de un contraembalse para regular caudales turbinados por la hidroeléctrica y un sistema de regadío que podrá afectar a unas 400.000 hectáreas de tierra.

La aportación española consistirá en suministros y montajes de los equipos y maquinarias inexistentes en el país, así como en la prestación de los servicios técnicos especializados propios de los proyectos de este género.

El costo de las obras se estima en 21 millones de dólares, de los cuales la parte dominicana aportaría 10,7 millones y el resto será financiado por España.

La ejecución de este proyecto abre unas perspectivas y crea unas vinculaciones de orden económico y técnico que tendrán sin duda muy favorables derivaciones en el campo de las relaciones comerciales entre los dos países.

En los medios económicos de ambos países ha causado viva satisfacción este importante paso en materia de cooperación económica entre España y la República Dominicana.

ESPAÑA Y MEJICO

Méjico (Efe). — La tercera Asamblea del Comercio Iberoamericano y Filipino se inaugurará el próximo día 6, en el Banco de Comercio, de esta capital.

Para Méjico, la Asamblea tiene un especial interés en su enfoque hacia España, país con el que tiene un gran desequilibrio comercial, que en 1968 alcanzó 19,1 millones de dólares (importación, 26,7 millones; exportación, 7,6).

Este desequilibrio que entra en el grave déficit de la balanza comercial mejicana total (770,9 millones de dólares, según cifras oficiales, en 1968) preocupa a las autoridades de la economía y espolea a la iniciativa privada a procurar nuevos renglones de exportación.

En las ponencias presentadas a la asamblea, se considera que las posibilidades de concurrencia comercial en ambos mercados, por parte de las respectivas producciones son amplias, derivadas de una relativa complementariedad económica.

ESPAÑA Y EL MUNDO

(Viene de primera página)

te la Cámara de Representantes norteamericana que "Estados Unidos necesitan las bases en España".

"Las negociaciones están progresando entre los Gobiernos norteamericano y español. Estas negociaciones no tratan de si los Estados Unidos necesitan continuar en ese país, sino sobre la compensación que se debe dar a España por el uso de las bases", añadió Sikes.

"Mientras estas negociaciones se llevan a cabo, ha habido muchas críticas respecto al hecho de que los Estados Unidos desean continuar con sus bases en España. Para mí estas críticas no tienen sentido. Ignoran principios importantes relativos a la defensa de los Estados Unidos y del mundo libre. Ignoran que España es uno de los más fuertes gastiones en contra del comunismo en todo el Mundo".

"Ignoran —siguió diciendo el citado congresista— el hecho de que España tiene un Gobierno estable y que es uno de los pocos países que ha demostrado a los Estados Unidos que desea tener sus bases.

El representante Robert Sikes dijo por último que él no cree que aquellos norteamericanos que se oponen a la continuación de nuestras bases estén hablando por el sentir del pueblo.

SILVA MUÑOZ, A NUEVA YORK

San Francisco (Efe). — El ministro español de Obras Públicas, Federico Silva Muñoz, salió hoy de San Francisco para Nueva York por vía aérea después de haber visitado en esta ciudad diversas instalaciones.

Silva Muñoz, que llegó el pasado fin de semana a esta ciudad, ha recorrido durante su estancia, las instalaciones portuarias, los nudos de autopistas más importantes de San Francisco y los puentes que cruzan la bahía.

El ministro español recorrió el puente de Oakland que con más de seis kilómetros de extremo a extremo es considerado como el más largo del Mundo y el puente Golden Gate, a la entrada de la bahía de Sanu Francisco, una de las más espectaculares obras de Ingeniería en los Estados Unidos.

El ministro español se entrevistará durante su estancia en Nueva York, con el gobernador de aquel Estado, Nelson Rockefeller y con otras destacadas personalidades norteamericanas.

HOMENAJE A MENENDEZ PIDAL

París (Efe). — La Universidad de París va a rendir un homenaje en memoria del fallecido presidente de la Real Academia Española.

Doctor "honoris causa" de la Universidad de París, Menéndez Pidal recibirá efectivamente un póstumo homenaje el próximo día 7 de Mayo, en la Sorbona.

Organizado por las Facultades de Letras de la Sorbona y de Nanterre, y por los Institutos de Estudios Hispánicos y de Estudios Luso - Brasileños, se celebrará un acto en el que intervendrán destacadas personalidades españolas, francesas y portuguesas.

Entre los oradores figuran el profesor Rafael Lapesa, secretario de la Real Academia Española, el administrador del Colegio de Francia, Marcel Bataillon; el profesor Le Gentil, de la Universidad de París y el portugués Lindley Cintra, profesor de la Universidad de Lisboa.

¿Necesitas una ayuda económica para tus estudios, para tus necesidades? Ofrece tu colaboración a través de la «Bolsa de Trabajo» de la Asociación de Amas de Casa de Burgos (Calera 35) los viernes, de cuatro y media a cinco y media

M.E.C.D. 2017

Negociaciones finales para el convenio en la Banca privada

De no llegarse a un acuerdo se dictará norma de obligado cumplimiento

Madrid (Cifra). — Agotadas las negociaciones para el convenio colectivo interprovincial de la Banca privada por las Secciones Económica y Social de la Agrupación Sindical correspondiente, en la mañana de hoy se celebró una reunión de ambas partes interesadas bajo la presidencia del director general de Trabajo, don Jesús Posada Cacho, para tratar de llegar a un acuerdo al respecto o, asimismo, para informar de las respectivas posturas ante el posible laudo.

Mañana continuará esta audiencia y, en el caso de que no exista solución viable y satisfactoria para ambas partes, en los plazos reglamentarios el citado Ministerio dictará norma de obligado cumplimiento, sobre la que se puede recurrir por la vía contencioso - administrativa.

NORMALIDAD EN LA MINERIA ASTURIANA

Oviedo (Cifra). — Se han reincorporado hoy al trabajo doscientos cincuenta y cuatro productores del pozo "San José", en el valle del Turón, según comunica la empresa "Hulleras del Norte, S. A.".

Los referidos mineros habían sido sancionados el pasado 25 de Abril, por inasistencia al trabajo, con la suspensión de empleo y sueldo.

Con esta reoncorporación, la normalidad laboral es absoluta en la cuenca minera asturiana.

El delta del Ebro será saneado con cargo al II Plan de Desarrollo

Macías pretende reanudar e intensificar las relaciones comerciales entre España y Guinea

El Gobierno no se apropió de ningún bien español

Tortosa (Logos).—Tortosa y con ella toda la villa del bajo Ebro, vivió una jornada importante con motivo de la visita del ministro de Agricultura, señor Díaz Ambrona, que acompañado de alto personal de su Departamento, recorrió las tierras del delta del bajo Ebro, para inspeccionar sobre el propio terreno los trabajos iniciales y proyectos para llegar al saneamiento del delta, obra trascendental que cambiará la técnica económica de la villa y cuya realización está incluída dentro del II Plan de Desarrollo.

Tras almorzar en Tortosa, el ministro celebró una importante reunión de trabajo con los miembros del Consejo Económico Sindical del bajo Ebro. Posteriormente el señor Díaz Ambrona realizó una visita a la XXV Feria industrial, ganadera y agrícola, que se ha celebrado en esta ciudad con unas perspectivas altamente interesantes.

MACIAS PRETENDE REANUDAR E INTENSIFICAR LA ACTIVIDAD HISPANO-GUINEANA

Madrid (Logos).—La cosecha de cacao en Guinea Ecuatorial —dice «Fomento»— rondaba en los últimos años la cifra de cuarenta mil toneladas, las cuales eran traídas casi en su totalidad a la Península. Como el consumo nacional es algo inferior a esa cantidad, España exportaba una parte a los mercados internacionales.

Solamente unas pocas toneladas de este producto tropical han quedado por el momento en Guinea, de donde no se han enviado a España ni un solo kilo desde mediados del pasado mes de Febrero, al igual de lo sucedido con la madera.

Existen esperanzas de que las cosas se arreglarán pronto. El Gobierno del presidente Macías no se apropió de ningún bien español y pretende reanudar e intensificar las relaciones comerciales entre Guinea y España, estimulando la actividad de nuestras empresas. Los guineanos tienen el firme deseo de que prosigamos explotando las riquezas naturales del país, a cambio de que España conceda crédito a los agricultores indígenas.

La tasa por la cual rige el cacao de Guinea no es libre. Todas las partidas vienen consignadas al Comité Sindical del Cacao (radicado en Madrid), organismo que regula y distribuye el producto en el mercado nacional.

Por decisión del Gobierno español —concluye «Fomento»—, el precio del cacao aumentó hacia finales del pasado año alrededor de un diez por ciento, sin que desde entonces se haya verificado ninguna otra modificación. Hasta hace pocos años, España vendía el sobrante del cacao guineano al mercado internacional, cuyos precios eran inferiores a los españoles, a causa de que primábamos la producción. Sin embargo, a partir del golpe de Estado ocurrido en Ghana, hace ya algún tiempo, el precio internacional es más alto que el español, Quizá por esta razón se decidió elevar a nuestros precios, aunque todavía siguen siendo inferiores a los internacionales, en un porcentaje muy importante.

«DENTRO» Y «FUERA»

Madrid (Logos).—El informe sobre la coyuntura económica del Banco Atlántico, publica un interesante análisis sobre lo que, a su juicio, está «dentro» o «fuera» en economía.

Lo «dentro» es: «Conseguir un aumento anual del producto nacional en un seis por ciento con sólo tres por ciento de alza en los precios; formar parte de una comunidad económica supranacional; gravar los bienes de consumo con un un impuesto sobre el valor añadido, crecer a un ritmo del 10 por 100 anual, sin Plan de Desarrollo (Japón) y no sufrir «complejo de derechas», si no opina de esta forma.

Lo «fuera» es: Desembocar en una inflación cuando se intenta crecer económicamente a un ritmo del seis por ciento anual; seguir en la lista de espera formada por los países que quieren entrar en la comunidad supranacional; tener establecido básicamente un conjunto de impuestos sobre bienes específicos; creer que con duplicar el precio oficial del oro (treinta y cinco dólares la onza) queda resuelto el problema monetario internacional; planes de desarrollo que sólo pretende aumentar el prestigio nacional... y no lo consiguen (Inglaterra) y sentir el corazón a la izquierda y tener la cartera a la derecha».

DISMINUCION DE BANCOS PRIVADOS

Madrid (Cifra).— Ha seguido la disminución en el número de Bancos privados, durante el pasado año. De ciento veinticuatro a final de 1967, ya ha pasado, una año después a 119.

Esta diferencia en menos se debe al traspaso de los Bancos de Jeudenes de Barcelona y Mataró, y Fomento, de Gerona al Banco de Santander, durante el primer trimestre de 1968 y a las absorciones del Banco Aragonés de Crédito por parte del Banco Mercantil e Industrial, y del Agrícola de Aragón por el Banco Central, según el «Informe de la coyuntura económica», editado por el Banco Atlántico.

NORMAS FARMACEUTICAS

Madrid (Logos).—«Está comprobándose una excesiva liberalidad en la entrega de muestras farmacéuticas gratuitas», acusa la revista «Unifarma» en su página editorial. Se recuerdan al efecto, una vez más —dice—, que el objeto de la muestra gratuita es el de experimentación clínica, dentro de la especialidad, ya de promoción, en la que se da a conocer el producto; por lo tanto debe repartirse dentro de unos límites racionales, que muchos sobrepasan en el primer año de su aparición al mercado, debiendo irse reduciendo paulatinamente su distribución e incluso cesar ésta por completo en el tercer año de su lanzamiento.

Asimismo —apunta «Unifarma»— se pone de manifiesto nuevamente la obligación por parte de los farmacéuticos de no dispensar sin receta las especialidades que precisa este requisito. Negligencias de este tipo han ocasionado, ocasionan y no deben seguir ocasionando, graves perjuicios a la sociedad.

En el mismo editorial recuerda el decreto del Ministerio de la Gobernación por el que se prohibe a los laboratorios otorgar primas y obsequios, de cualquier tipo, a facultativos, organismos y entidades que tuviesen relación alguna con la distribución de sus productos.

INGRESO DE ACADEMICO

Madrid (Logos). — Los ministros de Justicia, señor Oriol, y de Información y Turismo, señor Fraga Iribarne, el vicario general castrense, monseñor López Ortiz, y el señor Castán Tobenas, han presidido el acto de ingreso de don José Maldonado y Fernández del Torco, conde de Galiana, en la Real Academia de Jurisprudencia y Legislación, quien ha leído su discurso de ingreso sobre «La significación histórica del Derecho canónico».

D. GALO PLAZA DE PASO POR MADRID

Madrid (Logos). — El secretario general de la Organización de Estados Americanos don Galo Plaza, que llegó procedente de Nueva York, siguió después viaje hacia París.

CONDECORACION

Madrid (Cifra). — La Cruz blanca del mérito militar de tercera clase, le ha sido impuesta esta mañana, en el Ministerio del Ejército, al coronel don Eduardo Alarcón Aguirre, que fue jefe de las fuerzas españolas en la República de Guinea Ecuatorial. Dicha condecoración se la impuso el jefe del Estado Mayor Central, teniente general González Camino, en nombre del ministro del Ejército. Dicha condecoración corresponde a los méritos contraídos por el coronel Alarcón durante su mandato de las tropas españolas en territorio guineano en los últimos meses.

El alucinante mundo del motor y de la circulación

77.494 accidentes se registraron en 1968

Durante ese período se matricularon 425.970 vehículos y se expidieron 500.819 permisos

Madrid (Cifra). — Setenta y siete mil cuatrocientos noventa y cuatro accidentes; 425.970 vehículos matriculados; 500.819 permisos para conducir expedidos; 21.904 permisos retirados y revocados y 1.515.160 denuncias formuladas en carretera, son los datos globales, factores en unos casos de la circulación y resultado de ella en otros, según el «Boletín Informativo Anuario», correspondiente a 1968, que acaba de distribuir la Jefatura Central de Tráfico.

De ese número total de accidentes ocurridos en España en 1968, 54.473 ocasionaron víctimas, con 3.803 muertos y el resto de los accidentes, 25.021 registraron sólo daños materiales.

El parque nacional automóvil que en 31 de Diciembre de 1968 era de 3.538.187 se descompone en las siguientes clases de vehículos:ú

Camiones, 592.351; autobuses, 27.195; turismos, 1.633.973; motocicletas, 1.279.902 y tractores industriales, 4.766.

El censo de conductores en 31 de Diciembre de 1968, que sumaba 3.805.482 personas, se divide en 3.456.124 varones y 349.358 mujeres. Había en esa fecha un conductor por cada 8,55 habitantes.

En el capítulo de permisos retirados y revocados durante el año se destaca que un conductor fue sancionado por cada 325 de los censados y que 11.724 conductores se vieron privados del permiso de conducción.

NUEVOS HOGARES

SANZ TALAYERO-CAMAÑO HERNANDEZ

En el monasterio de San Juan de los Reyes, de Toledo, tuvo lugar el sábado, día 3, a las doce de la mañana, el enlace matrimonial de la encantadora señorita Deli Camaño Hernández con el joven teniente de Infantería, don José María Sanz Talayero, hijo de nuestro querido amigo y colaborador, don José María Sanz Briones.

El maravilloso monumento se hallaba profusamente adornado e iluminado. A los acordes de una solemne marcha nupcial, penetró la novia en el templo, del brazo de su padre y padrino, don Florentino Camaño Méndez, de uniforme de gala y el novio del brazo de su madre y madrina doña Juana Talayero de Sanz Briones.

Bendijo la sagrada unión el capellán de la Escuela del Magisterio, de Toledo, don Acacio Arraiz, que dirigió a los contrayentes una emotiva plática sobre las virtudes del matrimonio. La parte musical de la ceremonia fue interpretada al órgano por doña María Teresa Sanz Briones de Sagredo, tía del novio, y su hermana Juana-Mari, que entonó bellas canciones religiosas.

Terminado el solemne acto litúrgico, se verificó el requisito civil, en el claustro del singular monasterio, con la presencia de personalidades de la Imperial Ciudad, profesores de la Academia de Infantería y toda la Escuela Central de Gimnasia, familiares y amigos de los contrayentes.

A continuación fueron obsequiados los numerosos invitados con un almuerzo en el parador "Venta de Aires", en la vega del Tajo, emprendiendo los novios, al final del mismo, el viaje de luna de miel.

XI CONCURSO PERIODISTICO «FERNANDEZ LATORRE»

Dotado con 25.000 pesetas

"La "Voz de Galicia", con el deseo de contribuir a un mejor conocimiento de la región gallega, convoca el XI concurso peridístico "Fernández Latorre". Se ajustará a las siguientes bases:

Primero.—El tema será libre y sólo tendrá como condición que ha de referirse a Galicia.

Segundo. — El premio único está dotado con 25.000 pesetas.

Tercero. — Podrán optar aquellos trabajos cuya publicación, en cualquier diario o revista, español o extranjera, haya tenido lugar entre el 1.º de Agosto de 1968 y el 1.º de Julio de 1969.

Cuarto. — La extensión máxima de los originales será la de cuatro folios a doble espacio.

Quinto. — Los trabajos publicados podrán enviarse por duplicado a "La Voz de Galicia", Concepción Arenal, 9, 11 y 13, La Coruña, hasta el 1.º de Julio de 1969, con la indicación "Para el Concurso Fernández Latorre".

Sexto. — El fallo será hecho público en "La Voz de Galicia", el día 25 de Julio, coincidiendo con la festividad del Apóstol Santiago y Día de Galicia.

Séptimo. — Las decisiones y fallo del Jurado son inapelables.

NUESTROS TELEFONOS:
Administración: 207148
Redacción: 201280

SUCESOS

Madrid (Cifra y Logos). —Resumen de accidentes:

Falleció en el acto el norteamericano James Besantems, de 23 años, al estrellarse el turismo que conducía contra la valla separadora de calzadas en la autopista de Barajas.

Daimiel (Ciudad Real). — Falleció Juan Vicente Prado López, de 20 años, arrollado por un camión en esta ciudad .

Caldas de Reyes (Pontevedra). Manuel Bouchagan Castro, de dos años, pereció ahogado al caer a un pozo en la parroquia de San Andrés.

Tarragona. — Falleció Joaquín Castell Crumañosa, de 65 años, al ser alcanzado por un sulfatador acoplado a un motor.

Barcelona. — Resultó muerto Anselmo Torno Gombal, de 31 años, y sufrieron lesiones graves Paulina Caminal y Gabriel Pelegri Quinós, al chocar contra un camión un automóvil en que viajaban, en término de Viladecans.

Málaga. — En la carretera de Cádiz cerca de Torremolinos chocaron los turismos conducidos por Francisco Parra y Alfredo Viñolo, presidente éste del Club Churriana de fútbol, el cual falleció a consecuencia de las heridas. Con éste viajaban el directivo Miguel Checa y varios jugadores del citado club y de la Olimpiada Victoriana, que resultaron con lesiones de alguna consideración. Viñolo deja viuda y dos hijas de once y ocho años.

Sevilla. — Resultó muerto el productor Carlos Díaz Montero, quien cuando realizaba trabajos de limpieza en las cornisas de la finca número 29, de la calle Florida, resbaló y cayó a la calle.

Gerona. — Manuel Alvarez Alvarez, de 36 años, falleció al precipitarse al río Ter una pala excavadora con la que trabajaba.

Abegondo (La Coruña). — El peatón Eugenio Núñez Souto, de 67 años, resultó muerto al ser arrollado por una motocicleta.

Castellón de la Plana. — En el kilómetro 86 de la carretera nacional Valencia - Barcelona, término municipal de Oropesa, chocaron el turismo V—167.887, conducido por Vicente Aznar Oroval, y el camión M —278.918, conducido por Ramón Pérez Moliner.

Resultó muerto Francisco Ripoll Silvestre, de 22 años, soltero, vecino de Valencia, que viajaba en el turismo, y sufrieron lesiones de pronóstico menos grave el conductor del mismo turismo y otro viajero.

San Sebastián.—Resultó muerto el policía armado don Manuel Fariñas Verdia, al recibir un tiro en la cabeza cuando se disparó accidentalmente la pistola de un compañero en el momento en que éste se disponía a cambiar de sitio el equipaje en el tren de La Coruña.

UN CADAVER EN LAS AGUAS DE PORTUGALETE

Bilbao (Logos). — Alrededor de las tres de la tarde ha aparecido flotando en las aguas de la ría de Portugalete, el cadáver de un hombre sin identificar. La Ayudantía de Marina ha hecho pública una nota en la que da cuenta del hallazgo y de las características del cadáver que representa a un hombre de 40 años, mide un metro setenta centímetros, de complexión fuerte y que vestía chaqueta a cuadros, pantalón gris y zapatos negros.

OTRO MACABRO HALLAZGO

Tarragona (Cifra). — En la playa "El Arenal", ha sido hallado al borde del agua el cadáver de un hombre en estado avanzado de descomposición. Por un documento de identidad parece que se trata de Joaquín Taragines Matamoros, de 60 años, casado, albañil, natural de Alcanar y vecino de San Cipriano.

HUNDIMIENTO DE UN CIRCO

Santiago de Compostela (Logos). — En la sesión de presentación del circo checoslovaco de Praga que actúa en Santiago, se produjo un lamentable accidente a consecuencia del hundimiento de una de las gradas laterales que eran ocupadas por casi la mitad de los asistentes. El derrumbamiento causó general desconcierto entre el numeroso público y hubo que lamentar 41 heridos, de ellos tres muy graves, doña Consuelo Gil Calvero, de 20 años, vecina de Noña; don Damián Suárez Mínguez, de 55 años, de Santiago y don Isidro Davina Sande, de 38 años, también de Santiago.

HOMICIDIO

Palermo (Efe). — El obrero Giuseppe Canalle, al romper un gran trozo de cemento armado encontró un envoltorio que contenía el cadáver de un hombre, como de unos 40 a 50 años. El cadáver tenía las muñecas y los tobillos atados con alambre.

La muerte parece haber ocurrido no hace más de un mes.

NAUFRAGIO

Calcuta (India) (Efe-Reuter). Se teme que hayan perecido ahogadas unas 26 personas en el naufragio de un transbordador que remontaba el río Ugly, desde el puerto de Calcuta, según informa hoy la Policía.

El transbordador transportaba a 54 personas y fue sorprendido por una violenta tormenta. Veintiocho de sus pasajeros lograron llegar a la orilla a nado. Se han recuperado cinco cadáveres.

VICTIMAS DE UNA TORMENTA

Hazaribagh (India). — (Efe-Reuter). — Unas 30 personas, según los primeros informes, han resultado muertas y otras 150 heridas, en el distrito de Hazaribagh, Estado septentrional de Bihar, a causa de una tormenta.

RECOGIDA DE NAUFRAGOS

Génova (Italia) (Efe). — El buque yugoslavo "Astav", llegó en las últimas horas de hoy a Génova, transportando a tres náufragos, de nacionalidad inglesa, norteamericana y holandesa, que había recogido cuándo se encontraban a la deriva, en una embarcación de Pollensa (Baleares) a 50 millas de Barcelona.

PIERDEN LA VIDA CUATRO FAMILIARES

Santiago de Chile (Efe). — Cuatro personas miembros de una misma familia murieron anoche al chocar el vehículo en que viajaban contra otro que circulaba en sentido contrario.

Lea DIARIO DE BURGOS

CRIMINAL SABOTAJE EN NAPOLES

Colocaron un grueso tronco en la vía férrea

Veintitrés personas resultaron heridas

Nápoles (Italia) (Efe).—Veintitrés viajeros de un tren resultaron heridos, cuando el convoy chocó contra un gran tronco de árbol que había sido colocado intencionadamente sobre la vía férrea, cerca de la localidad napolitana de Ponte Cavone.

Unos desconocidos, a los que la Policía trata de identificar, colocaron sobre la vía del llamado ferrocarril "Alifana" un grueso tronco de árbol. El maquinista del convoy accionó los frenos de emergencia, pero no pudo evitar el choque, en el que 23 viajeros sufrieron heridas y contusiones, sin que ninguno de ellos se encuentre en grave estado.

Empresa Polo Promoción
NECESITA
1 encargado taller mecánico y montaje.
3 oficiales caldereros.
1 oficial trazador.
2 oficiales soldadores.
4 oficiales ajustadores.
4 peones.
DIRIGIRSE PERSONALMENTE A
BLOWTHERM ESPAÑOLA, S. A.
Carretera Madrid - Irún, Km. 234,500. DURANTE LAS HORAS HABILES DE MAÑANA Y TARDE.
(R. O. C. número 624)

Calzados DAMAR
Calle San Juan, número 3

Siguen otorgándose orejas y rabos sin tasa, por todas las plazas

Ocho corridas se celebraron el domingo

RESUMEN DE LA JORNADA TAURINA DEL DOMINGO

Se celebraron el domingo corridas de toros en las plazas «Monumental» de Barcelona, Jerez de la Frontera, Palma de Mallorca, Játiva, Almansa, Mira de Toledo y Figueras y una de rejoneadores en Albacete. Por causa de la lluvia se suspendieron las corridas anunciadas en la «Monumental» de Madrid y en la plaza de Zamora. Hubo además numerosas novilladas con picadores y festejos económicos.

En Barcelona, con toros de Alipio Pérez T. Sanchón, bien presentados, pero broncos, «Mondeño» logró una oreja en su primero y ovaciones en el cuarto; Pedro Benjumea, aplausos en uno y una oreja en el quinto; Ricardo de Fabra, un aviso y aplausos en el tercero y ovaciones en el último.

Se celebró en Jerez la última de la «Feria del Caballo», con una corrida muy brava de Salvador Domecq. A uno de los toros se le dio la vuelta al ruedo. «Miguelín», una oreja en el primero y dos y rabo en el cuarto. Diego Puerta, dos orejas en uno y dos orejas y petición de rabo en el quinto. Rafael de Paula, mal en los dos. «Miguelín» y Diego Puerta fueron sacados a hombros.

Toros flojos y difíciles del Puerto de San Lorenzo fueron lidiados en Palma de Mallorca. «Paquirri» oyó palmas en los dos. Su hermano «Riverita», silencio en uno y ovación y vuelta en el otro. Ruiz Miguel triunfó en los dos y fue premiado con tres orejas.

Una corrida extraordinaria se montó en Játiva, con reses de Juan María Pérez Tabernero Montalvo, que dieron buen juego. El mejicano Alfredo Leal, «El Cordobés» y Palomo «Linares» triunfaron en todos sus toros y se concedieron un total de doce orejas y seis rabos. Los tres espadas fueron sacados a hombros.

En Figueras, corrida conmemorativa del 75 aniversario de la inauguración de la plaza de toros. Encierro de José María Bernardos, manejables. Andrés Hernando, palmas en uno y una oreja en el otro. Miguel Márquez, dos orejas y rabo en el segundo y ovación, petición y vuelta en el otro. «Carnicerito de Ubeda», aplaudido en los dos.

Actuaron cinco rejoneadores en la corrida de Albacete (tres amazonas y dos caballeros). Antonio Vargas logró una oreja. Antoñita Linares oyó aplausos. Lolita Muñoz y «La Princesa», ovación y vuelta. Gaspar de los Reyes, dos orejas y vuelta.

— o —

En los festejos novilleriles triunfaron los siguientes diestros:

Antonio Porras (tres orejas y salida a hombros) en «Vista Alegre». Juan Calero (una oreja) en Sevilla; «Chanito» (dos orejas), Julián García (dos orejas y rabo) y Dámaso González (tres orejas y un rabo) en Valencia. Estos tres diestros y el mayoral de la ganadería de Matías Bernardos fueron paseados a hombros y los toreros salieron así de la plaza. León del Campo (una oreja) en Puertollano; Tobalo Vargas (una oreja), Manuel Rodríguez (tres orejas y un rabo) y Manolo Morales (dos orejas) en Villarrobledo; Vicente Linares (tres orejas), Antonio Núñez (tres orejas) y «Curro» Alcalde (una oreja) en Lunel. Linares y Núñez fueron sacados a hombros.

MAS DE CIEN NOVILLEROS MEJICANOS PIDEN JUSTICIA A LAS AUTORIDADES

Méjico (Efe). — Más de un centenar de novilleros están dispuestos a pedir justicia ante las autoridades, ya que consideran que han sido boicoteados por los empresarios de la plaza «Méjico» de esta capital.

Los novilleros dicen que sólo dan oportunidades a los que tienen dinero o padrinos con buenas relaciones, agregando que a pesar del fracaso de éstos siguen siendo contratados. Los novilleros «sin oportunidad» están dispuestos a denunciar a otros novilleros que «sin haber hecho méritos en las plazas de provincias y sin tener valor, son incluídos en el cartel de la de Méjico».

TROFEOS TAURINOS EN JEREZ

Jerez de la Frontera (Cádiz) (Cifra). — Radio Jerez ha otorgado sus trofeos «Los toros», correspondientes a las corridas de la pasada «Feria del Caballo», al diestro Miguel Mateo «Miguelín» y al ganadero jerezano don Salvador Domecq y Díez.

Al primero por su triunfal actuación en la última corrida de la feria y al segundo por su toro «Jornalero», lidiado en cuarto lugar en dicho festejo y que correspondió al torero premiado.

Los trofeos serán entregados en el transcurso de un próximo programa taurino de la emisora jerezana.

Estanterías metálicas, en
muebles evelio
VITORIA, 56... 58, 60, 62

ALMACENES LA PUEBLA, S. A.

BURGOS

El Consejo de Administración de esta Sociedad, de acuerdo con sus Estatutos sociales, tiene el honor de convocar a los señores accionistas a la Junta general ordinaria, que tendrá lugar en el domicilio social, calle de la Puebla, número 32, el día 22 de Mayo próximo, a las doce horas, en primera convocatoria, veinticuatro horas después en segunda convocatoria, si fuera preciso, en igual lugar y hora, con arreglo al siguiente orden del día:

1.º Examen y aprobación, en su caso, de las cuentas y balance, distribución de beneficios y gestión del Consejo de administración en el ejercicio de 1968.

2.º Ruegos y preguntas.

Burgos, 28 de Abril de 1969.—El Consejo de Administración. 1.224-D.

MAGNIFICO PREMIO «FERIATOMBOLA» EN UN GRAN MARCO

Bajo la estatua del Cid, el afortunado don Miguel Angel de la Fuente, de Burgos, recibe el estupendo automóvil SEAT 850, que le ha correspondido como premio al hallar una etiqueta con seis siluetas en el bote de leche condensada

LA LECHERA

¿Esperaba obtener premio? No, ni me lo creía en principio. ¿Quién le informó? La propia cajera del establecimiento al preguntarle el significado de tanta silueta en el dorso de la etiqueta. ¿Piensa utilizarlo inmediatamente? Primero terminaré de cumplir mi servicio militar y después con más tranquilidad, pasado el primer momento de alegría, decidiré.

Nuestra enhorabuena y que salgan más premios de los muchos que existen en los botes de

LA LECHERA

M.E.C.D. 2017

PLAN DE LUCHA CONTRA EL GRANIZO PARA LA ZONA DE TUDELA Y PARTE DE LA RIOJA

Se adoptó el sistema de "estufas" con lo que se convierte el hielo en agua

Tudela (Navarra) (Cifra).- Veintidós alcaldes de la zona de Tudela, a los que se sumaron otros cuatro, interesados en el plan, de pueblos riojanos colindantes con Navarra, se reunieron esta tarde, en la Casa Sindical de esta ciudad, para llevar a efecto la planificación de la lucha contra el granizo, que tantos perjuicios origina todos los años en las cosechas.

La red de lucha contra el granizo abarcará toda la provincia de Navarra y su instalación será financiada por la Diputación Foral, que invertirá cuatro millones de pesetas. Después de los estudios prácticos realizados en la zona de Levante, se decidió adoptar el sistema de "estufas", o quemadores de yodo y de plata con lo que se descomponen la nubes y convierte el pedrisco en agua.

Trescientos cincuenta quemadores de este tipo serán colocados en los lugares estretégicos en toda la provincia. Los alcaldes tendrán la misión de su encendido y vigilancia, para lo cual funcionará un servicio de partes meteorológicos, desde Pamplona y Zaragoza, que les darán la alerta en cuanto exista algún posible riesgo de tormentas.

Todos los asistentes dieron su conformidad al proyecto, abogando por su urgente instalación, con el fin de que pueda entrar en servicio este verano, si no en toda la provincia, por lo menos en las zonas de mayor peligro.

DISPOSICIONES PUBLICADAS EN EL «BOLETIN OFICIAL»

Madrid (Cifra). — El «Boletín Oficial del Estado» publicará mañana, entre otras, las siguientes disposiciones:

Educación y Ciencia. — Decreto por el que se reglamentan las pruebas de acceso al Magisterio Nacional Primario.

Decreto por el que cesa como secretario general del Consejo Nacional de Educación don Juan Iglesias Santos.

Decreto por el que se nombra secretario general del citado Consejo a don Francisco Hernández Tejero y Jorge.

Decreto por el que se concede la Gran Cruz de la Orden civil de Alfonso X el Sabio a don Javier Rubio García Mina.

Decreto por el que se crea el Museo de los Concilios y de la Cultura Visigoda, en Toledo.

Decreto por el que se crea el Museo Histórico del Campo de Gibraltar.

Industria. — Decreto por el que se declara de «interés preferente» el sector siderúrgico.

Calzados DAMAR

Calle San Juan, número 3

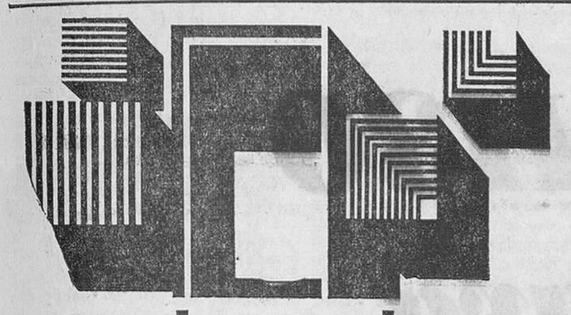

suelos y paredes para su hogar

Suelos: sintasol, ceflex, flexol
Paredes: sintamur

Limpios, confortables, higiénicos decorativos y resistentes.

fabricados por **CEPLASTICA** apart 200 Bilbao

vealos en:

DISTRIBUIDOR OFICIAL
HIJOS DE RIU, S.L.
General Mola, 9 - Tel. 20 17 49
BURGOS

Comer carne de pollo engordado con hormonas pone en peligro la virilidad

Declaración de un científico inglés

Lincoln (Inglaterra) (Efe-Reuter). — La vida matrimonial de un hombre puede ser afectada por comer carne de pollo, ha manifestado el doctor Alan Long, experto en Química Orgánica, el cual manifestó ayer ante un auditorio, compuesto en su mayoría por vegetarianos, que el hombre que come demasiada carne de pollo pone en peligro su virilidad.

La amenaza, dijo, procede de una droga —hormonas sexuales artificiales— que se inyectan a los pollos en ciertas granjas avícolas antes de ser enviados a las carnicerías y supermercados.

Las hormonas hacen que los animales engorden pero atrofian sus glándulas sexuales

El doctor Long teme que los hombres que comen estos animales puedan sufrir los mismos efectos.

Manifestó en su conferencia que la profesión médica se mostraba preocupada sobre el uso de hormonas en esas granjas avícolas.

Posteriormente añadió: "Puede que sean precisos varios años para establecer pruebas médicas, de la misma forma que se invirtió tiempo en relacionar al cáncer con el hábito de fumar"

"En este caso, se podrían producir efectos acumulativos. Es un riesgo que no se debe correr".

"Actualmente una cadena de pollerías no venderá pollos que han sido tratados con esas hormonas", dijo el doctor Long.

Añadió el doctor Long —que también es vegetariano— que no deseaba asustar al público, pero apuntó la posibilidad de que el hombre se viera afectado.

"Esta droga hormonal fue introducida hace 10 años; así, pues, podría transcurrir aún algún tiempo antes de que se observen sus efectos", dijo el doctor.

TALLERES GRAFICOS

"DIARIO DE BURGOS"

Trabajos a todo color en

OFFSET

Presupuestos ventajosos

Talleres Graficos Diario de Burgos

Vitoria, 13. — Telf. 202852. — Apartado 46

BURGOS

EL «HERMES» REGRESA A INGLATERRA

El portaaviones británico «Hermes», dotado totalmente con aviones con missiles, entra en el puerto de Portsmouth (Inglaterra) a su regreso del Lejano Oriente. Aquí recibirá diversas reparaciones y cuidados para tomar parte el próximo otoño en una serie de ejercicios. — (Foto FIEL)

HACIA EL SUPERCERDO: DOS CHULETAS MAS EN CADA GENERACION PORCINA

- **Carpas sin espinas, filetes vegetales centeno perenne y fresas que no se hielan**
- **Pueden crearse plantas que respondan mejor a las necesidades del hombre**

Por Manuel CALVO HERNANDO

CON motivo de la celebración en París del Salón Internacional de la Alimentación, se ha efectuado un concurso internacional para designar el producto nuevo más interesante desarrollado en los últimos años por la investigación en el campo de la Tecnología de Alimentos.

El premio fue concedido al Instituto de Agroquímica y Tecnología de Alimentos en Valencia (España), perteneciente al Patronato de Investigación Científica y Técnica "Juan de la Cierva" (C. S. I. C.). El producto premiado es una harina con elevado contenido protéico, obtenida del arroz.

Este es uno de los ejemplos más recientes de los resultados de la investigación española en materia de alimentación. Podríamos citar otros muchos porque tanto en España como en el resto del Mundo crece la importancia de la investigación científica y técnica en esta materia. Ahora, cuando dentro de pocos meses va a celebrarse en el recinto madrileño de la Feria del Campo, la Feria Internacional de la Alimentación (del 28 de Junio al 13 de Julio) creemos que podría ser interesante dar a conocer algunos aspectos de las más reciente investigaciones en este campo.

SETAS DEL TAMAÑO DE UNA SARTEN

Los alemanes están trabajando en este sentido, como en tantos otros, con auténtica dedicación y competencia. Lo que ha empezado a conseguirse, por ejemplo, en el Instituto Max Plank de Fitogenética, en las cercanías de Hamburgo, parece más cercano a la fantasía que a la realidad. Sin embargo, los científicos de este organismo hablan ya de centeno perenne, setas gigantes, fresas que no se hielan y carpas sin espinas. La obtención de setas gigantes ha sido calificada de sensacional. Mediante una selección sistemática y con la ayuda de nuevos métodos nutritivos, una investigadora ha conseguido cultivar setas del tamaño de una sarten, lo que significa que estos filetes vegetales podrán estar algún día al alcance de todas las fortunas.

El Instituto de Fitogenética no se limita a realizar experimentos con plantas, sino también con animales. En este sentido, el resultado más interesante son las carpas sin espinas. Además se ha descubierto un sistema que permite a estos peces crecer con mayor rapidez. Los científicos de este centro utilizan los más modernos recursos de la técnica. Una especie de cámara de televisión y de rayos X les permite radiografiar a las carpas en el agua y determinar cuáles de ellas tienen menos espinas intramusculares. Entonces se procede a la selección de dichas carpas y por cruces se logran obtener variedades carentes de espinas.

HACIA EL CERDO IDEAL :—: :—: :—:

Otro Instituto Max Plank, el de Cría de Animales, en Mariensee, se halla empeñado en la solución de un problema sumamente atractivo: conseguir el cerdo ideal. Este naturalmente no existe todavía, pero los hombres de ciencia dedicados a tal estudio saben ya que ha de ser alargado, de líneas aerodinámicas, jamones magros, músculos de fibras cortas y nada menos que 66 costillas, en vez de los 26 actuales.

En los últimos veinte años, estos criadores de cerdos con curso universitario y varios años de especialización, han alcanzado ya resultados espectaculares. Su cerdo ya no tiene sólo 26 costillas como en las generaciones anteriores sino 34, lo que significa 68 chuletas en vez de 52. Ante la demanda creciente de chuletas, no parece extraño que se quiera "prolongar" los cerdos. El director del Instituto, profesor Witt, ha manifestado así su optimismo:

—De generación en generación conseguimos dos chuletas más.

Claro que todo tiene sus riesgos. En un momento dado los animales, un 50 por ciento más largos que sus antepasados ya no podían sostenerse sobre sus piernas y sufrieron deformaciones de la espina dorsal. En todo caso, 200 investigadores científicos, técnicos y ayudantes de laboratorio están entregados a esta curiosa y prometedora tarea de conseguir el "supercerdo". Los establos de Mariensee son auténticos laboratorios. Los lechones son separados de las madres pocas horas después del nacimiento, y se crían en instalaciones especiales gobernadas electrónicamente. Los resultados ya son estimables. Los cerdos aumentan unos 700 gramos por día. El tocino que en 1960 medía unos cuatro centímetros ha sido reducido a tres, etc.

He aquí la primera cigüeña que disfruta de un pico de aluminio. Soportó perfectamente la operación quirúrgica a que fue sometida en Alemania, después de haberse herido al tratar de apoderarse de un animalito para comer... o para merendar. — (Foto LOGOS)

LOS "MINI-POLLOS" INGLESES :—: :—:

Al mismo tiempo, los ingleses han empezado a obtener los máximos rendimientos en la cría de lo que ellos llaman el "mini-pollo". Se trata de buscar aves de la máxima productividad en las más duras condiciones que puedan presentarse. Para conseguir de estos animales unas características óptimas es imprescindible conocer con precisión sus necesidades en cuanto a luz y alimentos en cada una de las etapas de su desarrollo. En resumen, la moderna cría de pollos no tiene rival entre los modos de transformar los piensos en proteínas de alta calidad para el consumo humano. Los huevos producidos en cinco o seis semanas por más modernas gallinas híbridas pueden resultar equivalentes al propio peso del animal. Cuatro grandes compañías británicas se dedican a la cría de aves en gran escala y aptas para todas las condiciones.

Hay que decir que los ingleses están trabajando con gran eficacia en este campo no sólo en animales, sino en vegetales. Tratan de crear mejores plantas que puedan adaptarse a las máquinas agrícolas y con unos diseños, hablando en términos industriales, que sean más adecuados en relación con el ciclo completo de la producción y del consumo. "Una planta —dicen los científicos del University College de Gales del Norte— es una máquina que crea alimento por fotosíntesis. Como ocurre con cualquier otra máquina, nuestro deseo es que trabaje eficazmente y produzca tanto alimento como sea posible. Esto podría parecer un sueño, pero actualmente el organismo biológico ya no constituye un misterio".

Y añade:

—Conocemos bastante sobre la forma en que trabajan las plantas y cómo pueden alterarse de modo que podemos ya crearlas para que respondan mejor a las necesidades del hombre.

CARNE ARTIFICIAL EN JAPON :—: :—:

Otros estudios siguen la vía de la síntesis química. Así, uno de los más importantes productores de textiles sintéticos de Osaka, en Japón, ha anunciado la fabricación de carne artificial, que puede ser idéntica a la natural, en sabor y en elasticidad y que está hecho con proteínas derivadas de la soja. La empresa ha producido ya 10 clases diferentes de carnes artificiales, e incluso de tocino.

Otros investigadores tratan de crear directamente las proteínas por medio de instalaciones químicas y teniendo en cuenta el hecho terrible de que actualmente hay en el Mundo 300 millones de niños que padecen de una grave escasez de proteínas. Existe ya una máquina británica que, partiendo de hojas vegetales, produce proteínas puras que pueden emplearse para enriquecer las dietas elimenticias deficientes. Pero las posibilidades de producción industrializada de estas sustancias son aún muy discutidas entre los hombres de ciencia.

Descuidar la boca es abrirle las puertas a la enfermedad.

LIGERO TEMBLOR DE TIERRA DETECTADO EN EL SUR DE ESPAÑA

Sevilla (Logos). — Esta mañana sobre las 6,30 fue detectado en esta capital un ligero temblor de tierra que ha sido calificado de una intensidad de 00,4 grados. El fenómeno fue percibido únicamente por aquellas personas que a esa hora se hallaban levantadas en sus viviendas, no así por los que transitaban por las calles, que como es natural eran reducidas.

TAMBIEN EN MALAGA

Málaga (Logos). — Un seismo, con intensidad de cuatro y media a cinco, ha sido detectado a las seis horas, treinta y cinco minutos, treinta y ocho segundos por el Observatorio meteorológico de Málaga, calculándose que su epicentro está situado en el océano Atlántico, próximo a la costa portuguesa y a una distancia de cuatrocientos ochenta y nueve de Málaga capital.

EN HUELVA

Huelva (Logos). — A las seis y media de esta mañana se ha sentido en Huelva un movimiento sísmico de escasa duración, pero de regular intensidad que, dado la temprana hora, no fue apreciado por el total de la población. No obstante, los que lo sintieron abandonaron rápidamente los centros urbanos para buscar refugio en lugares despoblados.

LIGERO TEMBLOR

Lisboa (Efe - Reuter). — Un breve y ligero temblor de tierra se ha registrado en las primeras horas de hoy en Lisboa, causando alarma entre la población que temió la repetición de otros seismos como el registrado el 28 de Febrero de este año.

TAMBIEN EN RABAT

Rabat (Efe). — A las 05,35 de hoy se ha registrado un ligero temblor de tierra a lo largo de la costa atlántica de Marruecos.

El epicentro de este seísmo ha sido situado a unos 400 kilómetros de la costa, en el Atlántico.

Detención de un médico bilbaíno acusado de complicidad en el auxilio al asesino del taxista

Bilbao (Logos).— Ha sido puesto a disposición de la autoridad judicial militar, que ha ordenado su ingreso en prisión, el conocido doctor bilbaíno don Jesús María Arenaza Laquericabeascoa, acusado de complicidad en el auxilio al presunto asesino del taxista Miguel guel Echevarría, de quien sigue sin conocerse su paradero no obstante los esfuerzos que, conjuntamente, realizan la Guardia Civil y Policía gubernativa.

El doctor Arenaza será procesado en la causa sumarísima que instruye el juez militar especial para reprimir el bandidaje y terrorismo «etista».

SETENCIA POR DESACATO A LA AUTORIDAD

Madrid (Logos).—El Tribunal de Orden Público ha dictado sentencia en la que se condena a Pedro Berrio-Ategortúa a la pena de un año de prisión y multa, por los delitos de desacato a la autoridad y propaganda ilegal.

El condenado, coadjutor de la parroquia de Santa María de Amorebieta (Vizcaya), según la sentencia, dirigió el 5 de Junio de 1968 una carta al alcalde y concejales de la citada villa, repetida en nueve ejemplares, en la que se decía que no acudieran «en cuerpo de comunidad a la misa mayor de las principales festividades», porque el acto de acudir a misa en tal carácter «rompía la comunidad de amor, hasta hacer imposible la celebración de un culto auténtico y honrado» y «de esta manera pisotean de hecho, también, el derecho eclesial», además de contener otras frases en contra del Estado y del Gobierno. Esta carta fue reproducida en multicopista y ampliamente difundida por Vizcaya.

NOTICIARIO PINTORESCO

UNA NIÑA "VORAZ"

Hornchurch (Inglaterra) (Efe - UPI).— El matrimonio Terry Hann llevó al radiólogo a su hija, Alison, de cuatro años, porque se quejaba de fuertes dolores de estómago.

El doctor observó que la niña se había tragado 28 cuentas de collar, un hueso de perro, tres pequeños juguetes de plástico, arenas, hojas y varias monedas.

"Los médicos han manifestado que la niña no necesitaba tratamiento", dijo su madre. "Su digestión se encargará de los objetos".

PIDEN A NIXON UN TERRENO EN LA LUNA

Agerola (Campania) (Efe). Para protestar contra una ley italiana que bloquea todas las construcciones nuevas que no estén de acuerdo con un plan de urbanismo, el Ayuntamiento de Agerola, en la Compañía, ha pedido al presidente de los Estados Unidos, Richard Nixon, que cuando los norteamericanos lleguen a la Luna, "tengan a bien guardar a los habitantes de esta localidad un pequeño terreno, por muy reducido que sea".

La petición ha sido trasladada al primer mandatario estadounidense a través de los "adecuados cauces administrativos" con la esperanza de que, de esta forma, se pueda solucionar el problema local de la vivienda.

GAMBERRISMO MOTORIZADO

Nueva York (Efe). — Robinson Henry Jarson Jr., de 19 años, lanzó anoche su automóvil sobre unas 200 parejas que se hallaban bailando en una calle próxima al campus de la Universidad de Texas, en Austin, hiriendo a 33 personas.

La Policía tuvo que intervenir rápidamente para evitar que varios jóvenes enfurecidos por la acción del conductor rompieran los cristales del automóvil en su intento de apodararse del conductor.

UN NIÑO DE CINCO AÑOS CAMINA SOLO DIEZ KILOMETROS

Lecco, Como (Italia) (Efe). Para realizar un bello paseo un niño de cinco años recorrió hoy cerca de 10 kilómetros poniendo en alarma a la Policía local.

Roberto Fumagalli de cinco años había llegado a Lecco con sus padres y se quedó frente a la vitrina de una tienda mientras la madre realizaba algunas compras. Mientras esperaba decidió que sería hermoso regresar a su casa caminando y comenzó a andar los 15 kilómetros que separan a Lecco de Castello Brianza donde habita con sus familiares.

Cuando había decorrido 10 kilómetros fue hallado en la carretera por unos familiares los cuales lo llevaron directamente a casa.

NUESTROS TELEFONOS:

Redacción: 201280.

Administración: 207148

Nuevos tiempos nuevas formas

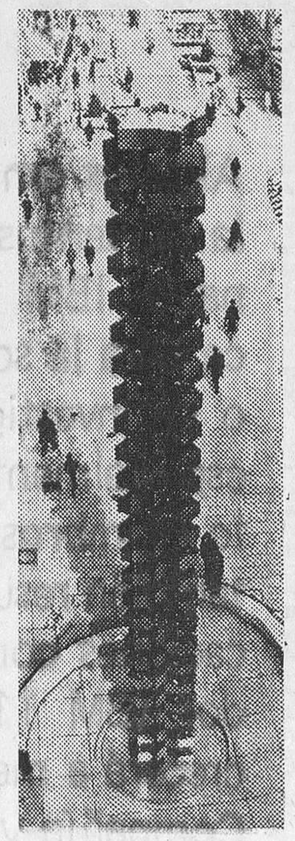

Esta original obra escultórica de 16 metros de altura, de acero noble, ha sido colocada ante las oficinas de la Fábrica de Electricidad de Hamburgo (Alemania). La obra representa el juego entre la luz y el metal y ha sido realizada por el artista Hernann Geepfert, de Frankfurt, miembro de la Comunidad de Trabajo para la nueva concepción del Mundo que nos rodea, organismo con sede en la metrópoli de Main. (Foto FIEL)

M.E.C.D. 2017

¿Exigiría Vd. más cuando le ofrecen la mayor capacidad de cálculo conocida, para la investigación y la técnica?

Pues, debe exigirlo; porque el ordenador IBM 1130 está igualmente dotado para aplicaciones comerciales y de administración

Algunos empresarios han creído, erróneamente, que la portentosa facilidad de cálculo del pequeño ordenador IBM 1130 tenía únicamente aplicación práctica para la solución de problemas científicos, técnicos o de investigación. Desde luego que es un ordenador especialmente dotado para este tipo de trabajos, pero lo asombroso de este pequeño gigante de IBM es que también resulta útil para resolver toda la gama de aplicaciones comerciales y de administración. El ordenador IBM 1130 ofrece una amplísima adaptabilidad; crecerá a medida que aumenten las necesidades de su Compañía y mantendrá su poderosa programación, su flexibilidad e incluso su mismo potencial de crecimiento

Podríamos enumerarle infinidad de datos concretos que dan idea del poder de cálculo de este pequeño ordenador pero entendemos que, si Vd. está interesado en conocerlo, será mejor telefonee a la Oficina IBM y encontrará un técnico en proceso de datos dispuesto a visitarle. Se sentirá encantado de poder mostrarle la amplitud de ventajas que el pequeño IBM 1130 guarda para su empresa.

IBM, S. A. E.
Fueros, 19 - Tel. 21 32 36 Vitoria

Deseo recibir información detallada de: IBM 1130 APLICACIONES COMERCIALES

Nombre _____
Profesión _____
Empresa _____
Calle _____ n.º _____
Ciudad _____ Dto. _____ n.º _____

D. BURGOS

IBM

VEA DEMOSTRACIONES EN LOCALES DE LA CAJA PROVINCIAL DE AHORROS DE ALAVA - VITORIA - DIAS 6 AL 9 DE MAYO INCLUSIVE

M.E.C.D. 2017

ESPAÑA, EL SEGUNDO PAIS CONSTRUCTOR DE PETROLEROS

Ocupa el primer puesto de Europa, y en el Mundo sólo lo supera el Japón

- Casi tres millones de toneladas contratadas en los astilleros españoles, en gran parte procedentes de pedidos extranjeros
- Nuestra industria naval construirá para una firma norteamericana cinco petroleros tres de ellos mayores de 300.000 toneladas
- En diez años se duplicó el tonelaje de los buques destinados al transporte de combustibles líquidos

Por Luis MORENO FERNANDEZ

LOS cuatro puntos cardinales de nuestra Península están limitados por la mar. Haciendo honor a ello la industria naviera de nuestro país se ha impulsado en estos últimos años de forma inusitada. En lo que se refiere a la construcción de petroleros, sólo el Japón está delante de nosotros.

Recordemos, no hace mucho tiempo, la botadura de los superpetroleros «Santander» y «Málaga». El primero, de 98.500 toneladas sucedía a una serie de buques de igual tonelaje. Así, el «Zaragoza», botado el año pasado, el «Ceuta» y «La Rábida». El segundo, establece un record en todas sus características. El «Málaga» posee un tonelaje de 151.000 unidades, una eslora de 288 metros, calado de 17,2 metros, velocidad en pruebas a plena carga de 16,7 nudos y con una autonomía de 18.000 millas (29.000 Km.).

HASTA DE COREA DEL SUR LLEGAN PEDIDOS

En estos momentos los contratos de los astilleros españoles ascienden a 2.700.000 toneladas en buques de este tipo. Así, una empresa montañesa tiene programados dos buques de 215 y 230 mil toneladas. Para hacerse una idea, diremos que tendrán una eslora de 333 metros. De sus 17 unidades en servicio, el 60 por ciento de los capitanes de dichas naves son santanderinos.

Otra empresa de Galicia, tiene un fuerte compromiso con una importante compañía norteamericana. Esta ha destinado 95 millones de dólares (6.650 millones de pesetas) a la construcción de cinco petroleros. Tres de ellos, de 324.000 toneladas. Con ello se conseguirá que España sea el único país en Europa capaz de montar buques de tal magnitud y sólo superada en el Mundo por la industria japonesa.

En lo que se refiere a una firma andaluza, después de la puesta en servicio del petrolero «Málaga», sus proyectos inmediatos son dos superpetroleros de 115 mil toneladas, otros dos de 150 mil, para la Marina Mercante de Corea del Sur y otro de idéntico tonelaje, para una compañía estadounidense.

PETROLEROS SEMEJANTES A ROMPEHIELOS :—: ::—: ::—: :—:

El avance de esta industria es enorme. De diez años acá se ha duplicado el tonelaje de los buques dedicados al transporte de combustibles líquidos. El funcionamiento de esta clase de navíos es casi automático. No más de sesenta hombres forman la tripulación necesaria para llevar a cabo los trabajos indispensables.

Se estudia la forma de construir mayores petroleros que puedan transportar mayor cantidad de mercancía en menos tiempo y con menor gasto de dinero. El petrolero «Universal Ireland» —que ostenta la máxima capacidad de transporte— puede cargar 399.630 metros cúbicos de petróleo crudo. De otra parte una sociedad francesa, asentada en Grenoble, estudia en modelos reducidos, las posibilidades que tendrían los petroleros de 250.000 Tm. de desplazarse por entre los bancos de hielo si su proa y estructuras estuviesen concebidas de una manera análoga a la de los rompehielos.

El primer país constructor de petroleros, como hemos dicho, es Japón. Gracias a su adelanto técnico y a su situación económica puede lanzar al mar esos monstruos de más de 300 mil Tm. Recientemente se botó el «Universal Portugal», correspondiente a una serie de seis buques, en que se halla implicada una de las compañías más importantes del Mundo. A este buque han precedido el «Universal Kuwait» y «Universal Ireland», todos ellos con capacidad de transporte de 312 mil toneladas.

EL EXCESIVO TONELAJE, ANTIECONOMICO :—: :—: :—: :—:

El destino o misión de estos barcos es el transporte. La pasada guerra entre árabes e israelitas y por tanto el cierre del Canal de Suez ha impulsado a los técnicos a la búsqueda de mayor capacidad para los petroleros. Decimos ésto, ya que el canal egipcio, sólo permite el paso a buques de 270 mil Tm. como máximo. Por otra parte como la mayor extracción de petróleo corresponde a los países árabes que lo envían a los EE. UU. u otros países de parecida lejanía, los buques deberán dar la vuelta al Cabo de Buena Esperanza y con petroleros pequeños el coste se elevaría desmesuradamente.

La posible construcción de un petrolero de un millón de toneladas ha sido pensada minuciosamente. Sus medidas serían de 600 metros de eslora y 42 de calado. Pero lo mismo que hasta las 300 mil Tm. la construcción desciende en costes, una vez superada esta cifra los aumenta y por tanto no es interesante económicamente dicho proyecto.

Nuestra industria naviera se desarrolla constantemente. Su fama atraviesa las fronteras y buena prueba son los encargos de otras naciones. Desde el año 1965, en que se hallaba en séptimo lugar, en cuanto a fabricación de petroleros, ha pasado a un segundo lugar. Ello muestra el esfuerzo y trabajo de nuestros industriales navieros. Podemos, pues tener el convencimiento de que se llegará a más, mucho más.

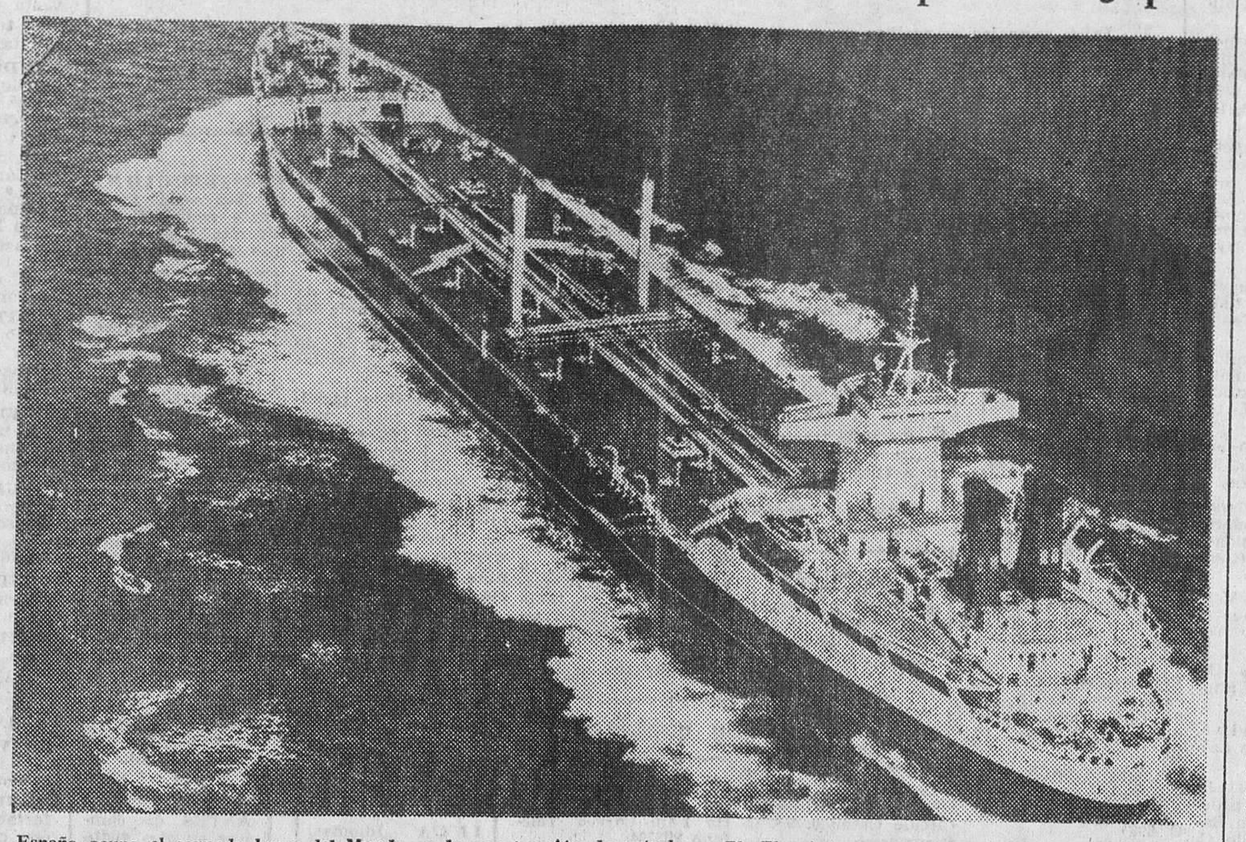

España ocupa el segundo lugar del Mundo en la construcción de petroleros. El «Elcano» que aparece en la foto, es una muestra convicente en otras muchas de la capacidad de nuestra industria naval. — (Foto LOGOS)

LA REVOLUCION DE LOS PLASTICOS

LA SINTESIS DE GRANDES MOLECULAS UN MILAGRO DE NUESTRO TIEMPO

- El químico hace con los átomos lo que un pintor con los colores
- En Octubre, exposición y jornadas técnicas sobre plásticos caucho y pinturas

Por Manuel CALVO HERNANDO

QUIZAS la revolución más profunda de nuestra época sea el convencimiento de que, en un futuro muy próximo, la Humanidad no dependerá tanto en su desarrollo de los materiales físicos como de la tecnología, es decir, de la inteligencia humana.

Un ejemplo lo constituyen los plásticos. Hoy, el hombre contemporáneo se encuentra con este novísimo material en cuanto toca alguna cosa, el bolígrafo, el teléfono, la llave de la luz, el vaso de agua, el botón de la televisión, etc. El contingente de materias que cada año y aún podríamos decir cada mes o cada semana, surgen de laboratorios químicos y plantas industriales en un fenómeno absolutamente nuevo y hasta ahora desconocido en la historia de la Humanidad. Como ha dicho Cristian Werner, todo el Mundo sabe que de los minerales se obtienen los metales; del caolín, la porcelana, y de las pieles de los animales, el cuero. Sin embargo, no ha llegado todavía al dominio público la convicción de que el alquitrán, el petróleo, el nitrógeno de la atmósfera, la sal de las salinas y el agua de los océanos constituyen materias primas para obtener materiales y fibras fuertes, duros, tenaces y flexibles. Y esto, el plástico, sí que puede llamarse el milagro de nuestro tiempo.

Se ha dicho que el químico es hoy un prestigitador, que efectúa su trabajo en una multitud de recipientes de vidrio o de porcelana que se llaman matraces, cápsulas, refrigerantes, etc. En las manos del químico la materia se transforma y se crea un mundo de productos, de formas y de posibilidades que caracteriza a nuestra época.

LA CIENCIA DE LAS MACROMOLECULAS

El catedrático de la Universidad de Barcelona, don Miguel Amat Bargués, ha dicho sobre este tema frases estupendas:

—En estos recipientes, el químico pone petróleo y sale un producto para curar el dolor de cabeza. Pone alquitrán y obtiene colores maravillosos. Pone carbón y cal y obtiene caucho. Pone aceite de ricino y obtiene seda.

Y añade:

—El químico hace con los átomos los que un pintor con los colores. Y los átomos son tan numerosos, que si toda la población del Globo (3.000 millones de personas) se dispusieran a disecar 32 gramos de azúfre extrayendo cada habitante un átomo por segundo, no habrían terminado hasta pasados unos seis millones de años.

La ciencia y la técnica de los pláticos es la ciencia y la técnica de las macromoléculas. Estas son totalmente desproporcionadas en relación con las ordinarias y es frecuente que contengan más de mil moléculas elementales. Es precisamente este tamaño de la molécula lo que determina el origen de la plasticidad, y le confiere propiedades mecánicas excepcionales.

Como señala el doctor Amat, la plasticidad no es una propiedad química. La intervención de esta ciencia consiste en dar a la molécula la estructura que la hace plástica, por medio de una distribución conveniente de los átomos. Y la ciencia de las macromoléculas es una doctrina completa que une, en una síntesis sugestiva, a tres ciencias madres: la química, la física y el álgebra.

En definitiva, se trata de sustituir a la Naturaleza y crear por síntesis unas moléculas gigantescas que antes no existían y que permiten el desarrollo de una tecnología poderosa y penetrante, que constituye hoy una de las industrias más importantes de nuestra civilización.

UN NUEVO MATERIAL CADA SEMANA

La historia de la nueva tecnología tiene algunos momentos culminantes y emotivos. Hace treinta años se fabricó el primer perlón descubierto por el doctor Paúl Schlacq en un laboratorio berlinés y como consecuencia de una suma de importancias curiosas en cuyo relato no podemos penetrar ahora. Es también conmovedora la historia del nylón y del trágico destino de su descubridor, el químico Wallace Hume Carothers. Después, hombres ilustres habrían de asociarse a esta cadena de descubrimientos. El doctor Ziegler creó determinados catalizadores metálico - órgánicos, y su aportación fue tan decisiva, que los especialistas hablan de la "química de Ziegler".

Otro paso muy importante fue dado por un italiano, el profesor Natta, Premio Nobel de Química por sus trabajos en el campo de las resinas artificiales, que le condujeron a la síntesis de una nueva materia plástica. Por cierto que Natta compartió el Nobel con Ziegler.

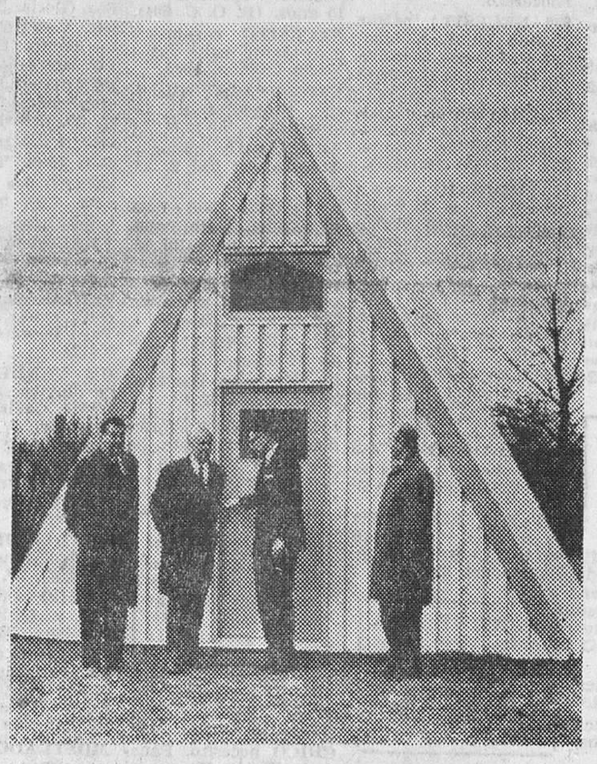

He aquí una de las primeras casas de plástico del Mundo. Ha sido construída en la República Federal de Alemania y su montaje duró doce horas escasas. — (Foto LOGOS)

Hoy, pas aplicaciones de los plásticos son tan numerosas, que sería imposible citarlas todas y su industria es verdaderametne fabulosa, con sus decenas de polímeros y sus productos saliendo continuamente de los laboratorios, en una cadena sin fin, que hizo al catedrático de la Facultad de Ciencias de Madrid, don Jesús Morcillo, formular a fines de 1963 este curioso vaticinio:

—Cada semana de 1964 nacerá en el Mundo un nuevo material plástico.

EL SIGLO DE LOS PLASTICOS :—: :—:

En España, tanto la investigación como la industria de los plásticos, han adquirido un relieve singular. El Instituto de Plásticos y Caucho, del Patronato Juan de la Cierva, es uno de los más avanzados y fecundos centros de investigación científica de nuestro país. En cuanto a la industria, su creciente importancia le obliga a estar presente en todo tipo de muestras, ferias y exposiciones, dentro y fuera de España. Por esta razón, la industria española de plásticos, que ya en 1952 celebró su primera exposición monográfica, en 1958 la segunda, y en 1966 la tercera, se dispone ahora a organizar una gran exposición de plásticos y afines ("Expoplástica - 69"), con ocasión de la Feria Técnisa de la Técnica Aplicada y de la celebración de una reunión europea sobre Polímeros. Aprovechando estas circunstancias, se celebrarán unas Jornadas Técnicas de Plásticos, del 6 al 9 de Octubre, unas Jornadas Técnicas de Caucho, los días 10 y 11 y otras dedicadas a Pinturas, los días 6 y 7 de Octubre. Las direcciones actuales de la investigación en estos campos, los nuevos materiales. sus aplicaciones y técnicas de transformación, serán los temas de las Jornadas de Plástico. En cuanto al caucho, han sido centradas sogre un aspecto monográficoco de gran interés: el empleo del caucho en la construcción. Finalmenete se celebrará un simposio sobre corrosión y protección, para exponer el papel desempeñado por las pinturas, los plásticos y otros productos y métodos especiales en la lucha contra la corrosión metálica.

Octubre de este año será, pues, una fecha clave en orden al presente y al futuro de estas novísimas tecnologias, que permiten ya hablar del "siglo de los plásticos".

APOSTILLA OPORTUNA

Por Ismael GARCIA RAMILA

En el número de este DIARIO, correspondiente al jueves, 1.º de Mayo actual, apareció, bajo el sugestivo título de «HISTORIA DE LA BANDERA ESPAÑOLA», un aleccionador y verídico artículo, obra de autor anónimo, ya que tan solamente aparecen al pie del mismo, las siglas S.U.N.C., en el cual escrito, breve pero razonada y documentalmente, se nos da a conocer la por igual gloriosa que patriótica efemérides, de cuándo y cómo comenzó a ser usada como emblema patrio la gloriosa bandera roja y gualda (28 de Mayo de 1785).

Como allí bien se dice, los protagonistas de este heráldico empeño, fueron dos: 1.º: aquel insigne monarca a la sazón reinante en nuestra Patria, el Rey Carlos III y 2.º: el insigne marino, a la sazón ministro de Marina e Indias, Excmo. Sr. D. Frey Antonio Valdés y Bazán (y no Beán, como aparece escrito en el trabajo que estamos comentando).

Verídicamente, nos dice S.U.N.C. que el Rey Carlos III, a instancia y ruego de su ministro de Marina e Indias, don Antonio Valdés y Fernández Bazán, eligió, entre doce modelos, la que desde entonces y por antonomasia, ha sido y es conocida por «bandera española», pero no nos dice —y debiera decírnoslo ya que ello es para nosotros muy cumplido motivo de legítimo orgullo—, que a este insignísimo ministro de Marina e Indias, capitán general de la Armada, Caballero de la Orden Insigne de Toisón y muchas cosas más, le había cabido en un día anterior (25 de Marzo de 1744), el honor y fortuna de haber nacido en Burgos, ciudad en la que su padre don Fernando, al igual que antes su abuelo don José, hubieron de desempeñar, durante largos años, el importantísimo y preeminente cargo de Corregidores.

Muchos lustros van transcurridos ya desde que para liberarle del injusto olvido con el que nuestra ciudad silenciara la vida y patriotismo siempre incontaminado y a prueba de los más efectivos y recios sacrificios, publiqué, en 1930, la obra titulada: «Un burgalés ilustre. — El Baylió don Antonio Valdés». En ella, y en el correr de 333 páginas de apretada lectura, refresqué su olvidada y gloriosa existencia y puntualicé con crítica mesurada y basada en la fe del documento auténtico, la trayectoria de una vida larga y benemérita, que en continuada ofrenda, supo siempre servir, unas veces con las luces de su claro talento y otras con sacrificios recios y continuados las conveniencias de una patria intensamente amada. Impropio sería de esta breve glosa, trazada a vuela pluma, que yo intentase aquí, cantar, con ditirambos, la existencia patriótica, honesta y laboriosa de don Antonio Valdés y Fernández Bazán, existencia que, en su día, estudié con amor y con dedicación adecuados a los méritos del homenajeado. Quiero, tan sólo, aprovechando la ocasión que incidentalmente me ha sido brindada, recordar a mis paisanos, normalmente asaz olvidadizos al calibrar los méritos de los que fueron otrora, insignes burgaleses, que pocos, muy pocos, habrán merecido el honrosísimo calificativo de «burgalés ilustre», como se lo ganó en un muy limpio y permanente juego don Antonio Valdés y Fernández Bazán.

DELINEANTES

precisa importante Empresa del Polo de esta capital. Interesados escribir a la referencia «Delineante». Apartado de Correos 343. Burgos

(Registro Oficina Colocación número 617)

EL PRIMER DESTRUCTOR ALEMAN DE LA CLASE «LUTJENS» ESTA REALIZANDO PRUEBAS DE CONTROL EN LA BASE DE GUANTANAMO

El Parlamento federal autoriza la construcción de cuatro «fragatas 70» y doce submarinos para la Marina del Báltico

Kiel. — (Crónica especial para agencia "Fiel-DK" por Hellmut H. FUHRING, en exclusiva para DIARIO DE BURGOS). En los astilleros alemanes de las costas de los mares Báltico y del Norte hay alegría así como en los Estados mayores de la Marina Federal: en efecto, la Comisión de Presupuestos del Parlamento de Bonn ha dado "luz verde" para el nuevo programa de construcciones navales. Con estas cuatro "fragatas 70" y doce submaninos se promociona no sólo el nivel de pedidos de los astilleros sino que también se aseguran varios miles de puestos de trabajo. Estas modernas fragatas-lanzacohetes, junto con los otros tres destructores lanza-cohetes que se construyen en Estados Unidos, han de mejorar la relación de fuerzas en el mar Báltico, aunque sólo sea en proporción limitada. Entre las Marinas del Pacto de Varsovia y las de los países miembros de la NATO en la zona (República Federal de Alemania y Dinamarca— existe una relación de cuatro a uno, motivo por el cual la Organización del Tratado del Atlántico Norte siempre ha favorecido cualquier reforzamiento de las fuerzas marítimas alemanas en la zona.

Las cuatro "fragatas 70" tienen prioridad en el programa de construcciones navales de la Marina Federal. Estas deberán sustituir a los cinco destructores de la clase norteamericana "Fletscher", prestados por los Estados Unidos y que en 1964 deberán ser jubilados. Las nuevas fragatas deben formar, junto con los tres destructores de la clase "Lütjens", contruídos en Estados Unidos, el núcleo de las fuerzas marítimas alemanas. En los círculos de Bonn, relacionados con la defensa, se indica que estas siete modernas unidades no representarán ningún "poderío marítimo" sino que simplemente deben ser considerado como el nivel mínimo si la Marina Federal ha de cumplir sus deberes en el marco de la defensa nacional y en sus compromisos de colaboración con los aliados.

Una "fragata 70" tiene 6.000 toneladas y una velocidad media de unos treinta nudos. Cada una de estas cuatro unidades está armada con los más modernos cohetes, tanto de barco-aire como de barco-barco: cuarenta missiles del modelo "Standard Missile IA". Cuatro cañones de tipo rápido, de 76 milímetros pueden igualmente actuar como antiaéreos al igual que contra tierra o mar. Cuatro tubos lanzatorpedos cargarán modernas armas caza-submarinos y de barcos de superficie. Cada fragata está provista de un radar especial de gran alcance y fidelidad y recibe soluciones para los problemas de dirección táctica de una instalación automática de proceso de datos con transmisión automática. Las cuatro fragatas son las primeras unidades de la Marina Federal en las que se instalarán dichos aparatos modelos "Satir-2".

El pedido de los doce submarinos se espera también para fecha muy próxima. Se trata de la serie final de la que ya se encuentran en servicio otras once unidades. Serán de cuatrocientas cincuenta toneladas con tripulaciones de veintiún hombres.

Las unidades de la clase "Lütjens", que han sido construídas en la Bath Iron Worku, en el Estado norteamericano del Maine, deben formar en el próximo año, con base en Kiel, la primera escuadra de cohetes de la Marina Federal. El primer destructor-lanzacohetes "Lülajens" se ha incordorado ya a la Marina Federal. A bordo está desarrollando un curso esyecial de instrucción, de dos años de duración, para una tripulación compuesta de diecisiete oficiales, veintiséis suboficiales, cien cabos y ciento ochenta y ocho marineros.

Este destructor lanza-cohetes está realizando actualmente unas pruebas de control en el centro de instrucción de la Marina norteamericana situado en el extremo Sudeste de Cuba, y en Octubre se encaminará hacia el puerto de Kiel. Sus barcos gemelos, el "Mölders" y "Rommel" están ahora en Bath en el muelle de armamento y deberán ser entregados a la República Federal en el próximo año.

PISOS ECONOMICOS

y lonjas desde 120 m² en venta y alquiler
Final C./ San Pedro y San Felices (Frente Barriada Ferroviaria) — Carretera de Arcos
4 habitaciones, cocina, baño y terraza — Zona muy soleada — Asegurados todos los servicios — Amplias facilidades de pago.
Precios, los señalados por el Ministerio de la Vivienda.
Los contratos se realizan de acuerdo con la Ley 57/1968 de 27-7.
GARANTIZA CIA. SEGUROS CREDITO Y CAUCION
(Expte. BU. VS. 3.001/67. Autorización del Ministerio de la Vivienda del 27-3-69).
Informes: en Obra y Oficinas

Inmobiliaria Constructora Galindo, S. A.

Calle Melchor Prieto, 16. 1.º (Vadillos). — BURGOS

VENDEDORES MAQUINARIA AGRICOLA

PARA BURGOS Y PROVINCIA

se necesitan. Condiciones a convenir. Escribir detallando historial profesional a:

MARIANO RICO — PUBLICIDAD

San Juan, 41. — BURGOS

REPRESENTANTE

para Burgos, Segovia, Soria y Palencia necesita ALMACEN GENEROS DE PUNTO Y CONFECCIONES.
Ofrecemos: Sueldo, dietas y comisiones. Facilitamos vehículo. Dirigirse con referencias a:
HIJO DE PATROCINIO SAINZ
Apartado 1. ROA DE DUERO (Burgos)

M.E.C.D. 2017

ANUNCIOS ECONOMICOS

Estos anuncios se reciben en nuestra Administración (Calle Vitoria, 13 - Teléf. 207148), de NUEVE de la mañana a UNA Y MEDIA de la tarde y de CUATRO a SEIS Y MEDIA de la tarde, así como en todas las Agencias de publicidad.
PRECIO: 10 pesetas hasta diez palabras. Cada palabra más, una peseta.

Alquileres

ALQUILO máquinas escribir, sumar y calcular. Crespo Plaza Alonso Martínez. 7, principal.

SE ARRIENDA panadería. Informes esta Administración.

ALQUILO o vendo piso comercial céntrico, propio oficinas, profesionales, consultorio médico, instituto de belleza, exposiciones, autoescuela, etc. Razón Cordón. 4. 1.º derecha

ARRIENDO piso nuevo cuatro habitaciones calefacción central, teléfono 200080.

ALQUILO amplio piso, nuevo. Calle Madrid, 68, 5.º A. (Ver de 3,30 a 5,30).

ALQUILO piso amueblado Tel. 208071.

¡ATENCION! Permutaría piso de 3 habitaciones estrenar, por coche turismo. Prigo. Moneda 13.

ARRIENDO piso céntrico, Plaza Logroño, 1, 6.º, Sr. Romo.

ALQUILO piso amueblado. San Julián, 26, 3.º derecha. De 4 a 8.

VENDO o alquilo local comercial 130 m.2, Avenida Sanjurjo con teléfono y servicios. Informes Vitoria 64, 2.º, derecha.

SE ALQUILA piso 4 habitaciones, razón Alfareros, 16, 1.º, derecha.

ALQUILO piso nuevo a estrenar, calle Enrique III, letra F, 2.º, D. Informes, San Juan 43, 2.º.

ALQUILO local 60 m.2, zona Molinillo, teléfono y servicios, tel. 205028.

ALQUILO local, propio para guardar mercancías, céntrico, teléfono 207744.

ALQUILO piso, Vitoria 54, 4.º.

SANTANDER, Sardinero. Alquilo piso 300 metros playa, amueblado, dos dormitorios, comedor, cocina, baño, frigorífico y aparcadero. Informes 201993.

ALQUILO casa, pueblo Ajo, playa, temporada o por meses. Agustín Alvear. Carmen, 23, primero izquierda, Santander.

SANTANDER, alquilo piso nuevo, amueblado, próximo playas, verano. Iglesias. General Dávila, 52, segundo, bloque primero, B. Santander.

SE ALQUILA piso calle Vitoria 184, razón portería.

ALQUILO piso, Diego Laínez, 5, 2.º, derecha.

LOCAL particular, admitiría cerrar coches, Seat 600, precios económicos, razón, Vinos Riaño, calle San Juan.

VENDO o alquilo local, 60 m.2, y piso pequeño, tel. 202247 y 208998.

SE ALQUILA piso seminuevo, cuatro habitaciones; razón Vitoria 107, 1.º, C.

ALQUILO piso nuevo tres habitaciones, Valentín Jalón, 11, 5.º, derecha.

ALQUILO piso amueblado, tel. 208521.

SE ALQUILA casita en el campo propia para veraneo, por meses o temporada a 10 km. de las playas de Noja e Isla, (Santander) rodeado 4.000 m.2 de finca cercada. Informes, teléfono 350050, Bilbao.

¡VERANEANTES! Maravillosos y confortables apartamentos en Laredo. Venta o alquiler. Precios interesantes. Prigo, Moneda, 13.

ALQUILANSE: Lonja, Feygón, excelentemente acondicionada, comercio. Piso temporada. Vitoria, 21.

ARRIENDO piso amueblado, confortable, teléfono 202010.

ALQUILO piso amueblado en Burgos. 2.500 mes. Informes teléfono 612618. Irún.

SE ALQUILA piso amueblado, tel. 202059.

ARRIENDO local propio para negocio y vivienda zona Vadillos. Informes 205353.

Automóviles y accesorios

ALQUILER sin conductor Nuevos: Seat 1.500 850 Coupé 600-D Renault-10 y Renault 8. Morris y M-G 1.000 «Servi Auto» Sanjurjo 9. Teléfono 207716

ALQUILER sin conductor: Seat 1.500 Simca 600-D — GARAJE TURISMO Calle Vitoria 20.

COCHES sin conductor alquilamos: Seat 1.500 600-D 850 nuevos Almirante Bonifaz 24. 1.º Tel. 202904

SE ALQUILAN coches sin conductor San Juan 19 y Pisones 13 Teléfonos 203142 y 201147

AUTO SPORT Alquiler coches sin conductor, nuevos Avisos teléfono 200138.

AUTO ESCUELA «Rivas». Alquiler sin conductor: 1.500 lujo, 600-D. Briviesca Teléfonos 58 y 92.

MOTORAMA. Servicio permanente de grúa. Con nosotros hasta el taller de su preferencia Asunción de Nuestra Señora. 1. Tel 203364.

COCHES alquiler sin conductor: 600 D, «850 coupés» 1.500, 124 y «MG» totalmente nuevos Autos Fien Garaje San Pedro Cardeña. 90 Tls 208072 y 201874.

GAMONAL 228 vende Dodge Dart inmejorable, todo tipo de coches ocasión, 600 y D, 800, Gordinis, Dauphines, revisados y facilidades de pago.

VENDO furgoneta Sava, 850 kilos, económica, seminueva. Paloma 29 Tel 204338.

ASEGURE su vehículo en Mutua Nacional del Automóvil. Economizará hasta un 45 % Almirante Valdés, 2. Tel. 203657. Burgos.

VENDO moto Vespa muy barata, a prueba. Radiolandia. Cardenal Segura, 9.

VENDO «Super-Azor» gran ruta, tarjeta nacional, facilidades. Esteban Díez. Castrillo de la Reina.

VENDO coche 600-D, inmejorable, facilidades pago. Casa Vidal, Madrid, 26. Tel. 201118.

LIQUIDAMOS varios camiones y furgonetas gas-oil y gasolina, revisados, procedentes de cambio por nuevos. Avia. Vitoria, 19.

VENDO motor 1.500 de gasolina como nuevo. Santiago Vicente. Castrogeriz.

VENDO camión Leyland 8 toneladas reparado y freno eléctrico, facilidades. Tel. 203997.

VENDO camión, Ford-Simca, de 6.000 kilos. Por no poder atender. Informes: Anselmo Gutiérrez, Francisco Salinas, 79.

PEQUEÑO tricar con motor Guzzi, muy útil incluso para inválido, venta ambulante, pequeño transporte, liquidamos completamente nuevo, baratísimo. Ruera. Vitoria, 19.

¡GRAN Mercado del automóvil de ocasión! Compare precios. Galileo, uno. Madrid.

ALQUILAMOS coches para todos. Auto-iGuía Nuño Rasura 5. Bajo

VENDO Berlina 2 HP, 600-D y 4-F Madrid, 16. Casa Ayala.

SEAT 1.500. Furgoneta DKW 1.000 Mercedes. Dauphine. Renault 4-4. Renault Gordini. Simca. Lambretta. Velomotores varios. Razón: «Casa Ayala». Madrid, 16 Burgos.

VESPA 125 como nueva, vendo barata, a toda prueba. Calle San Pedro Cardeña, 70, 1.º.

SE VENDE camión Saeta-65, con basculante, DKW, plataforma y coche Standar-8, teléfono 207018.

VENDO Seat 600-D, como nuevo. Calzadas, 36. Carrocerías Antoano.

CAMION basculante vendo por no poderlo atender. Oportunidad. Santa Dorotea, 32 (tienda).

VENDO camión «Mercedes». Como nuevo. Tarjeta Nacional. Teléfono 204471.

VENDO furgoneta Citroen 2 H.P. Llamar teléfono 202690.

VENDO Dauphine, buen estado, Diego Laínez, 5, 3.º.

VENDO Citroen 11 ligero, motor toda prueba ver de 2 a 4 en Barriada Yagüe, calle C, n.º, 8.

SE VENDE moto Lambretta 150 c. c., Comercial Terrestre, teléfono 205496.

VENDO Lambretta 150, San Agustín, 17, 7.º, A.

Colocaciones

SE NECESITA dependiente carnicería, sabiendo oficio. Buen sueldo. Casa Florencio Arias de Miranda. 14. Teléfono 184. Aranda de Duero (Burgos).

SE NECESITA chica espléndido sueldo. Santa Casilda, 5, 8.º puerta 2. Tel. 206305.

GANE sueldo su domicilio. Apartado 14.742 Madrid.

SE NECESITA oficial primera mecánico y electricista de automóviles, preferible conocimientos Land-Rover Alhóndiga, 3, teléfono 204533 (R. O. C. 462)

IMPORTANTISIMO Gane 100 o más pesetas diarias trabajando en casa horas libres. Hombres, mujeres cualquier edad. Para informes, envíen seis pesetas sellos. Apartado 124 León.

SE NECESITA chica buen sueldo. Vitoria, 56 duplicado. Portería. Teléfono 205740-545.

SE NECESITAN oficiales mecánicos de primera, segunda y tercera, para automóviles y camiones. Razón teléfono 209725. (R. O. C. 480).

SE NECESITA chica servicio. Vitoria, 15, 1.º.

SE NECESITA chica buen sueldo. Avellanos, 10, 2.º.

SE NECESITA chica para la limpieza. Hostal Lar. Cardenal Benlloch, 3.

SE NECESITA pastor bien retribuido. Finca de San Antón, dos kilómetros de Castrojeriz. Tratar Francisco Yagüez. Castrojeriz.

NECESITO muchacha de servicio y camarera Restaurante Parque de Fuentes Blancas.

SE NECESITA sirvienta doméstica, conociendo bien su oficio. Para matrimonio solo. Buenos informes. Buen sueldo. Calle Trinas, 3, 7.º

SE NECESITA chica para 2 personas. Teléfono 201338, llamar de 10 a 1.

SE NECESITA tractorista. Informes, Afrodisio Ruiz, Grisaleña. (Burgos) (R O C 603)

SE NECESITA pastor. Informes, Calixto Frías. Camino Mirabueno, 3. (Burgos).

SE NECESITA chica de servicio para Logroño, buen sueldo. Informes, San Lesmes, 18, 12, B.

SE NECESITA aprendiz, Droguería Hernando, Vitoria, 20. (R. O. C. 606)

SE OFRECE pintor empapelador, especializado. Rapidez y garantía. Vea muestras a domicilio sin compromiso. Juncuas. Teléfono 207606.

NECESITO chica buen sueldo, Villa Marina, La Castellana.

SE NECESITA chica. Aparicio Ruiz, 14, 3.º.

BARMAN se precisa. Buena retribución. Cafetería «Dover». Reserva para colocados.

SE NECESITA pastor para ganado vacuno. Informes Junta ganadera, Riocerezo.

SE NECESITA pastor ganado lanar, a fanegas. Informes, Benedicto Rodríguez. Riocerezo.

MUCHACHA se necesita casa poco trabajo. Trato familiar. Vitoria, 113, (Garaje Barrios).

MATRIMONIO joven necesita chica de 9 mañana a 8 tarde. Sueldo 2.000 pesetas, Avenida Reyes Católicos, 33, 5.º, C.

SE NECESITAN chicos o chicas para bar. Razón, Vitoria, 103, 2.º. (R. O. C. 613).

SE NECESITA asistenta o chica. Informes calle Doña Berenguela, 10, 3.º B.

MATRIMONIO y dos niños necesita muchacha. Valladolid, 2, 6.º B.

SE NECESITA chica de servicio y ayudanta de barra, Bar Bambú, Huerto del Rey, 3.

SE NECESITA chica 20-30 años, buen sueldo, inútil presentarse sin informes. Madrid, 9, 2.º derecha, Burgos.

SE NECESITA chica, Benito Gutiérrez, 3.º. Teléfono 202584.

SE NECESITA muchacha, calle Cortes n.º, 18. Chalet.

SE NECESITA chico para recados, Hijos de Riu S. L. General Mola, 9. (R. O. C. 619).

NECESITO muchacha fija con informes o interina todo el día. Plaza José Antonio, n.º, 2, 3.º, izquierda.

SE NECESITA chica buenos informes, Avda. Cid 34, 1.º, C.

SE NECESITAN pintores, Santa Dorotea, 5. (R. O. C. 621).

SE OFRECE tractorista carnet de 2.ª, calle San Francisco n.º, 157, 7.º, D.

ASISTENTA se necesita, Lain Calvo, 20, bajo.

PARA Barcelona empleada de hogar se necesita, sueldo 4.000 pesetas. Otra señorita para dos niños igual sueldo, con informes. Frutería Bastardo, Hondillo n.º, 2.

EMPLEADA de hogar necesito, buen sueldo, General Vigón, Casa del Círculo Católico, 9.º, C.

NECESITO señora ayudar cocina, Bodega Riojana, Plaza Capitanía, esquina San Juan.

MUCHACHA de servicio necesito. Calatravas 3, 2.º, derecha.

NECESITO chica buen sueldo, San Cosme, 2, portería.

SENECESITA chico para mostrador. Informes: Casa Garilleti. (R. O. C. 614).

NECESITO chica Avenida Cid, 75, 4.º, habitación, 20.

PELUQUERIA Basi, Carnicerías, 2, necesita oficiala y aprendiza 14-15 años. (R. O. C. 604).

NECESITO carpintero o ayudante, calle Jesús María Ordoño, obra.

NECESITASE muchacha, Madrid, 1, 2.º, izquierda.

MUCHACHA necesito. Avenida del Cid 2, 1.º, Centro.

NECESITO sirvienta 40-50 años, informada. Razón: Avenida Cid, 76, Almacén.

NECESITO muchacha para familia, Avenida Cid, 6, 5.º, A, (Feygón).

SE NECESITA chico de 14 años. Charcutería Contreras, Miranda, 2. (R. O. C., 622)

SE NECESITA dependiente y ayudante de mostrador. Informes, Bar Auto-Estaciones. (R. O. C. 600).

SE NECESITAN agentes de producción de ambos sexos, para trabajar en el ramo de Seguros preferible con experiencia. Información, en calle Calera, 35, 6.º, de 10 a 11,30.

CHICO necesito. Panadería Pablo Hernando. San Pablo n.º 28.

SE NECESITA chica o asistenta. Delicias, 1, 2.º izquierda.

SE NECESITA muchacha con informes, poco trabajo, horas de 11 a 2 y de 4 a 7. Miranda, 6, ático derecha.

NECESITO empleada hogar sepa cocina sencilla, informada, veraneo Santander, buen sueldo. Escribid a señora Soroa. Calle Doctor Esquerdo 31. Madrid.

SE NECESITA chica de servicio, calle Vitoria, n.º, 28, Instituto Womana.

NECESITO pastor a zurrón. Informes Eugenio García. Villarmentero.

MATRIMONIO sólo necesita muchacha. Sanjurjo, 11 (8.º, derecha).

MECANICO accidentado, ofrécese para puesto de almacenero o puesto de mayor responsabilidad en rama de mecánica. Informes esta Administración.

Compras y ventas

DURALEX. Platos, vasos duralex. «Ferretería Lain Calvo». Teléfono 203394.

COMPRA y venta muebles, pinturas de antigüedades: armas, monedas, etc. «Artes» C. Paloma, 12. Burgos. Tel. 200301.

OCASION. Vendo máquinas usadas de escribir, sumar y calcular procedentes de cambios por nuevas De la Vega Madrid 2. Burgos

VENDO pollitas dos meses. Raza «Red», huevo de color. Hospital del Rey. Frente Bar Gloria. Tel. 201430.

SE VENDE máquina de punto. Segovia, 8, 1.º, izquierda.

VENDO vestido comunión niña, San Pablo 23, 5.º, derecha.

VENDO vestido comunión niña. Tel. 209903.

VENDO dos túnicas de niña. Cardenal Segura, 1, 2.º.

VENDO piano, informes esta Administración.

VENDO magnetofón con cintas, informes Bar Patillas, teléfono 206174.

SE VENDE material de derribo, razón obra frente Capitanía, calle Trinidad.

SE VENDE silla niño y dos trajes niño primera comunión. Carmen, Bloque, 1.º, portería, tardes.

TENDEDEROS ropa y mueble cama, S. Francisco, G, 2.º, D.

VENDO somier con patas y tablero, Reyes Católicos, 33, 7.º.

VENDO o alquilo jaulas casi nuevas para cría y recría de pollos, razón, Vinos Riaño, calle San Juan, Burgos.

MOSTRADOR de bar se vende, informes 201902.

SE VENDE basura. Ventorro Madre Juana.

GRAN champiñonera vendo o alquilo sita en Logroño, tel. 203130.

VENDO traje niño primera comunión, teléfono 207488.

VENDO máquinas punto automáticas y mano, bobinadoras y rematadora eléctricas, razón, Barrio Gimeno, 8, 1.º.

VENDO 2 básculas de mostrador y otra de 200 kilos, por cese de negocio. Defensores de Oviedo, 9, 1.º, habitación, 2.

VENDO molino martillos; dos meses uso, por serme pequeño, para una potencia de 15 a 30 HP. Emérito Pérez, Sarracín.

VENDO coche de niño nuevo. Razón: Valladolir. 2 portería.

VENDO traje comunión niña, nuevo, mitad precio. San Esteban, 7, 1.º.

Enseñanzas

«ACADEMIA Castilla»: Contabilidad General Cálculo, Oficinas, Bancos. Taquimecanografía, Cultura general Moneda 10

IDOA Idiomas, Lain Calvo, 29 (14 idiomas) Grupos reducidos.

CONTABILIDAD, Cultura general, teléfono 209531.

DARIA clases Latín y Letras, Bachillerato elemental, Cultura general calle San Pedro Cardeña, 94, 1.º, B.

CLASES de Inglés, pronunciación, gran experiencia, Santander, 19, 3.º.

APAREJADORES, Obras Públicas, Matemáticas. Preparación intensiva. San Francisco, 50, 3.º, B.

Fincas

SE VENDE planta diáfana de 120 metros cuadrados en calle Burgense casa nueva construcción. Informes esta Administración.

CONSTRUCCIONES «Bu-Bi». Calle Vitoria. 179. Venta directa de pisos y lonjas Visítenos en oficina u obra sin compromiso. Grandes facilidades de pago.

VENTA de pisos y lonjas en Vía de Empalme «Construcciones Serrano» Tel 204385

«MASEGOSA». Empresa constructora. Viviendas desde 235.000 pesetas. Cuatro habitaciones, cocina, aseo, suelo parquet, bañera, antena colectiva, maravillosas terrazas, soleadísimas. Facilidades de pago. Oficina: Avenida del Cid, 80, 2.º centro. Tel 209338

CONSTRUCCIONES «H. González Alonso». Venta de viviendas. Grandes facilidades de pago. Magnífica construcción y terminación. Razón, Vitoria, 115. Oficina.

CONSTRUCCIONES Sánchez, vende pisos y lonjas comerciales, en diversas zonas. Informes. Avda. Cid, 19 bajo.

PISOS desde 190.000 pesetas, con terrazo, parquet, calefacción, ascensor, etc. Véalos y juzgue usted mismo. Entrada 50.000. Construye Ponce y Alonso, S. L. Calle Madrid, 14. Teléfonos 20 31 21 y 20 79 07.

EDIFICIO frente San Lesmes vendo segundo piso estrenar. Teléfono 204023

VENTA directa de pisos. Santa Clara, 36.

SE VENDEN pisos zona Vadillos, exentos de contribución, desde 350.000 pesetas. Las viviendas están terminadas. Informes, Inmobiliaria Constructora Galindo, S. A., calle Melchor Prieto n.º 16, 1.º.

ANTES de comprar su piso visite todos los de Burgos y al final examine la calidad y condiciones que le ofrece Arranz-Acinas. Venta directa de pisos con formalidad absoluta. Entrega de llaves inmediata. Oficina: Carretera de Logroño, 15, 1.º.

VENDO o alquilo piso soleado Fuentecillas 50.000 entrada Casa céntrica libre con patio, terrenos. Sr Cuesta. Tejidos José María Tel. 206297

TERRENO unos 12.000 m.2 en Villafría, junto carretera, todo o por parcelas vendo. Teléfonos 205271 y 207520.

VENDO piso 5 habitaciones. Tel. 206141. Bar Miami.

PISOS llave en mano, tres, cuatro y cinco habitaciones, cocinas maravillosas, calefacción de agua, parquet, terrazo, ascensores, materiales de calidad, inmejorable situación, precios interesantes con facilidades. Teléfono 206735

PLANTA comercial de 240 metros cuadrados propia para oficinas, despachos, restaurantes, modas, etc., se vende o alquila, zona muy comercial. Tel. 206735.

CONSTRUCCIONES Benito Venta de pisos. llave inmediata, zona de Gamonal (parte abajo de Plastimetal) Informes: San Gil, 4 patio y obra, incluso festivos.

TERRENO 7.500 mts. cuadrados, mejor zona Villafría, 40 metros fachada carretera general, vendo buen precio. Interesados escribir a: Mariano Rico. San Juan, 41. Burgos.

LOCAL en zona muy poblada, se traspasa. Informes: Tel. 207251 (de 2 a 4 tardes).

VENDO lonjas industriales, pisos amplios, soleados. Avda. Cid, 74, 1.º izquierda.

VENDO dos fincas de 4.500 m2. y 4.600 m2. respectivamente. Junto Carretera Logroño, antes de Castañares, libres de cargas y de arrendatarios; precio venta a convenir. Llamar teléfono 204486 (2 a 4 tardes).

VENDO piso céntrico, amplio, ocasión, Calera, 19, 4.º, izquierda, José Ortega.

SE VENDE piso por cambio de residencia en Carretera de Logroño n.º 1. Da vista a las piscinas municipales y de la Deportiva, amplia terraza, sol todo el día con magníficas vistas, para más informes en la portería.

BONITO piso a estrenar vendo, calle Vitoria 179, calor negro, parquet, 2 terrazas, 4 habitaciones, precio costo, tel. 206434.

SE VENDE chalet, propio merendero, frente piscinas con huerta, teléfono 207018.

SE VENDEN pisos, Carretera Logroño. Barrio Capiscol, facilidades de pago, informes teléfono 200076.

VENDO piso 4 habitaciones sol todo el día, Avda. Cid, tel. 201724.

VENDO piso estrenar, llave en mano, calefacción, ascensor, exento, zona Vadillos. Informes. Melchor Prieto, 35, 1.º izquierda.

SE VENDE piso nuevo, informes, Merced, 8. Botería.

VENDERIA piso confortable, muy soleado, con calefacción, cocina, 2 cuartos de baño, 2 despensas, 2 ascensores, 9 habitaciones, o cambiaría por fincas, local o solar, tel. 201888.

SE VENDE casa con piso libre, informes, S. Juan, 5, 3.º, I, de doce a dos.

SE VENDE piso céntrico, informes, Plaza de Vega, 16, Tienda.

VENDO piso 5 habitaciones, mucho sol. Concepción 14, escalera izquierda 4.º, centro.

VENDEMOS llave en mano a precios interesantes y con facilidades de pago, los cinco únicos pisos que quedan libres. Informes Construcciones Ortega Hortigüela, Camino de la Plata n.º 1, junto a la Iglesia de la Anunciación. Es la casa que tiene galerías de madera en fachada principal.

VENDO piso llave en mano con facilidades razón, Hermenegildo Rodríguez, calle Emperador, 24, 1.º, derecha.

PISOS económicos, llave en mano grandes facilidades de pago. Visítenos sin compromiso Viviendas Castilla S. A. Carretera Villimar s/n. teléfono 209048.

SE VENDE piso estrenar llave en mano, cuatro habitaciones y servicios, exento, llamar teléfono 207744, zona Gamonal.

PLANTA baja, nueva, 140 metros, vale para instalación gran bar o taller. Alquilo o vendo precio construcción: Albillos, Vega 36.

PISOS cuatro y cinco dormitorios amplísimos, cocina mixta, lavadora, calefacción, con pinquinuevos. Oportunidad, doy facilidades. Albillos, Vega 36.

SOLAMENTE me queda un piso a estrenar casa céntrica, cuatro dormitorios, amplia cocina, baño y terraza, sin gastos ascensor-portero. 280.000, con facilidades. Albillos, Vega 36.

SE VENDE terreno para edificar 34 viviendas, razón esta Administración.

SE VENDEN pisos, esmerada construcción desde 260.000 pesetas. Informes y venta, calle Madrid, 70.

LOCAL centro Villimar pie carretera dos entradas 750 m.2, 90 cubiertos, facilidades, vendo, Padre Flórez, 3, Sr. Mamolar.

VENDO piso centro calle Vitoria, informes teléfono 206576 de 6.30 en adelante.

Ganados y aperos

TRACTORES usados varias marcas, muchas facilidades: Finanzauto y Servicios, S. A. Avenida del Cid, 88. Teléfono 204848.

VENDO 80 ovejas jóvenes, con cría. Informes Martín Tejero. Santa María del Campo.

VENDO vaca de leche, a escoger, en Villahoz, Severiano Quevedo.

SE VENDE una trilladora marca «Flosan» en buen uso para tratar con Santiago de Haro. Quintanilla de la Mata.

VENDO vaca de cinco años para tratar con Quintiliano Arnáiz en Castrojeriz.

VENDO segadora Jolpa y tres guadañadoras y 2 pares ruedas goma para carros agrícolas. Taller López. Cañizar de Argaño.

SE VENDEN 20 ovejas, emparejadas, todas con señal, para tratar con Miguel Sáez en Villamiel de la Sierra.

COSECHADORAS. Varias Masey-Ferguson modelo 31-12 de 2,10 y 240 Con segundas Limpias como nuevas Cosechadora Braud modelo 405, 3 metros de corte. Igual que nueva. Cosechadora Epple de 2,50 m. de corte moderna reparada Cosechadora Braud de 2.50 m. de corte moderna reparada. Atadoras Trepat y Alpuema. Trilladoras Varias Precios de verdodera ocasión. Informes: Maquinaria Agrícola «Vargas». Santo Domingo (Logroño) Tel. 103.

SE VENDE guadañadora acoplada a la toma de fuerza de tractor y gavilladora para tractor o animales. Vicente Castrillo. Villagonzalo Pedernales.

VENDO 20 cerdos al destete pura raza Landrac Large white, Tórtoles teléfono 11. Paco Fiel.

Huéspedes

PENSION completa o sólo dormir. Teléfono 208071.

DOY pensión completa, sólo dormir o se alquila habitación. San Julián, 26, 3.º derecha. De 4 a 8.

CEDO habitación derecho cocina o sólo dormir. Santa Clara, 52. Tel. 205131.

DOY pensión completa y cama 75 pesetas. Puebla, 2, 1.º.

ADMITO señoritas pensión completa, teléfono 208514.

ADMITO dos huéspedes Barrio Capiscol Molino-Salinas. 3, 5.º J.

SEÑORA sola, alquila habitación, dos camitas, sólo dormir, derecho cocina o pensión, completa. Calefacción y baño. Barrio Gimeno, 4, 5.º, izquierda.

PENSION completa o solo dormir. Romancero, 16, 2.º, C.

DARIA pensión completa o dormir, Santa Agueda, 34, 4.º, B.

PENSION completa o sólo dormir, Madrid, 36, 2.º, izquierda.

CASA particular da pensión completa, calle Salas, n.º, 18, habitación, 18.

Muebles

VENDO despacho de nogal, calle Belorado, 1, 1.º.

VENDO librería bar. Sanjurjo, 38, 9.º derecha.

SE VENDE comedor. Mañanas de 10,30 a 12,30, calle Aranda de Duero, 3, 3.º izquierda.

Pérdidas

EXTRAVIO ternero capa pardo oscuro, zona Briviesca - Belorado, avisen teléfono 201415. Se gratificará.

PERDIDA cartera llavero, gratificaré entrega, avisos, tel. 206218.

PERDIDA gafas, graduadas, viernes, autobús Avenida Gamonal, gratificaré, Merino, Madrid, 28, 2.º.

Televisores

TELEVISORES 19 y último modelo extraplano. UHF, licencia americana, con voltímetro y mesa, todos 16.900 pesetas. Diez días prueba sin compromiso. Ventas a plazos Garantía absoluta seis meses. «Comercial Velo Moto» Calera. 10.

REPARACION televisores todas marcas, servicio urgente, antenas. Servicio técnico Marconi. Radio TV Caracas. Calzadas 18 Teléfono 206528

CAMBIE su aparato viejo por un televisor Philips último modelo en Radiolandia Cardenal Segura. 9

TELEVISORES. Primeras marcas, 1.000 al mes. Radio Televisión Burgos, Avenida Cid, 10. Edificio Feygon. Dos años sin costo en reparaciones.

TELEVISORES: Reparaciones al día todas marcas. Radio Televisión Burgos, Avenida Cid, 10. Edificio Feygon. Tel. 205740-673.

Traspasos

TRASPASO pensión Escolar. Almirante Bonifaz, 16, 1.º.

TRASPASO bar con enseres. Arrabal de San Esteban n.º 5.

TRASPASO planta muy comercial autorizando cambio negocio. Baja renta. Albillos, Vega, 36.

TRASPASO cantina con enseres y vivienda, Diego Polo, 18. Burgos.

TRASPASO Pescadería o local en marcha por no poder atender en Barriada nueva, informes en esta Administración.

Varios

SEGURO obligatorio de accidentes de trabajo. Mutua Patronal Espolón 20 Burgos

CORTO y pruebo Santa Clara, 57, A.

ELECTRICISTA servicio a domicilio, precios económicos, llamen teléfono 206628.

SE HACEN trabajos de albañilería, reformas y reparaciones. Avisos al 20.2533.

TELEVISION ESPAÑOLA

MARTES

8,00 Gimnasia y buenos días.
8,30 Telediario.
9,00 Documentos para la clase.
10,00 Televisión escolar.
11,00 Cierre.
14,00 Panorama de actualidad.
14,30 Telediario.
15,15 Edición especial.
15,45 Mi bella genio: "Las antiguas babuchas de Jeannie".
16,15 Nivel de vida.
16,45 Novela.
18,10 Lotería Nacional, Retransmisión en directo, desde el Palacio de Loterías. de Madrid, del sorteo de la Lotería Nacional.
19,30 Dibujos animados: "El toro y el auto".
19,45 España al día.
20,00 Teleclub: "No estamos solos".
20,25 Ojos nuevos. Revista religiosa.
21,00 Telediario.
21,25 Treinta años de historia: Los "grandes", en Yalta"
21,55 Vuelta ciclista a España Resumen filmado de la décimocuarta etapa: Moyá-Barbastro.
22,15 Estudio 1: "El acorazado "Valiant", de Robert Mallet.
23,50 Telediario.
14,00 El oro del tiempo.

MIERCOLES

8,00 Gimnasia y buenos días.
8,30 Telediario.
9,00 Documentos para la clase.
10,00 Televisión escolar.
11,00 Cierre.
14,00 Panorama de actualidad.
14,30 Telediario.
15,15 Daktari: "El asesino de Wameru".
16,15 Nivel de vida: "La moda", "Hoteles".
16,45 Novela.
19,00 Antena infantil.
29,10 España al día.
20,25 Ventana al Mundo: "Vaqueros del Cauto".
21,00 Telediario.
21,25 Pequeño estudio: "Raquel en Octubre", de Antonio Gala.
21,55 Vuelta ciclista a España. Resumen filmado de la décimoquinta etapa. Barbastro-Zaragoza.
22,50 Ironside: "Proceso legal".
23,45 Telediario.
23,55 El oro del tiempo.

Emerson
El televisor del futuro
COMERCIAL VELO-MOTO

ADMINISTRATIVO
con experiencia y conocimientos de orden fiscal y contable, se precisa. Remuneración a convenir, según valía.
Escribir, adjuntando "curriculum vitae", a la REFERENCIA 7050 de
MARIANO RICO. — PUBLICIDAD
San Juan, 41. BURGOS (Reserva para colocados)

S. A. F. E. N. MICHELIN
FACTORIA DE ARANDA DE DUERO
NECESITA OFICIALES DE MANTENIMIENTO
RAMA METAL y ELECTRICIDAD
REQUISITOS:
★ Edad 21 a 30 años.
★ Servicio militar cumplido.
★ Nivel oficialía o maestría.
Posibilidades promocionar dentro de la Empresa.
Soluciones previstas al problema de la vivienda.
Escribir a mano, indicando:
Edad, formación profesional y empleos anteriores, a:
S.A.F.E.N. MICHELIN.
Apartado 301 (Ref. R.S.).
VITORIA.

GUIA DEL RADIOYENTE

RADIO POPULAR

SELECCION DE AUDICIONES

RELIGIOSAS.— 8: Amanecer con Dios. — 12,01: Aún es posible la esperanza.— 14: Iglesia postconciliar. — 20,30: Santo Rosario en familia y Ejercicio del mes de Mayo. — 21: Iglesia misionera. — 21,45: La palabra del Papa (Radio Vaticano).

INFORMATIVAS — 10: Con la Prensa bajo el brazo.— 14,30 y 22: Diarios hablados de Radio Nacional de España. — 15: La hora del café. — 22,20: Boletín informativo de noche.

JUVENILES. — 13: La nueva frontera. — 15,15: Clan musical.

FEMINA.—11: Destino, ellas.

DRAMATICA. — 23: Pequeñas biografías.

VERSOS Y MUSICA. — 18: Versos y música al atardecer.

ZARZUELA. — 20: «El dúo de la Africana», de Fdez. Caballero.

MUSICA SELECTA.— 10,05: Sonatina.— 12,01: Concierto miniatura. — 19,01: Sala de conciertos: Quinteto para clave y cuerda, número 6, del P. A. Soler; Sinfonietta en Re Mayor, de E. Halffter. — 21,30: Un bello recital: Falla-Alicia de Larrocha. — 23,45: Compás final: «Las travesuras de Till Eulenspiegel», Op. 28, de R. Strauss.

MUSICA ESPAÑOLA.— 9,05: Vivir a la española. — 10,05: Sonatina. — 10,15: Mosaico español.

MUSICA HISPANOAMERICANA. — 9,20: Vivir y cantar en Hispanoamérica. — 12,15: Ronda de la América Española. — 21,15: Atahualpa Yupanki en la voz de Maya.

MUSICA LIGERA. — 8,15: Saludos, amigos. — 9,35: Volver a vivir. — 11,30: Repertorio de Sergio Mendes. — 11,45: Cuerda y percusión. — 12,40: El combo de Johny Keating. — 17,30: Bazar del microsurco. — 18,30: Los amigos del piano.

CLUB DE AMIGOS.—16: Peticiones de nuestros amigos.

NUESTROS TELEFONOS:
Administración: 207148
Redacción: 201280

PRACTICO Y LUJOSO
muebles evelio
VITORIA, 56, 58, 60, 62.

BARMAN - CAMARERO
y chico para aprendiz de bar, precisa importante Cafetería de esta capital. Interesados presentarse en PUBLICIDAD MENTOR. Carnicería, 2, 3.º — Burgos.
(R. Oficina Colocación núm. 620)

ICSA
INGENIEROS CONSULTORES, S. A.
CONSEJEROS DE GESTION.
BILBAO.
Plaza de Federico Moyúa, 6.
Departamento de Psicología Aplicada
Toda nuestra correspondencia es tratada en un plan estrictamente confidencial. Los interesados en la referencia siguiente número BI-1.361 deben hacer su oferta escrita suficientemente detallada para iniciar contacto personal.
Ref. BI-1.361.
DELEGADO REGIONAL
225-300.000 Ptas. anuales.
VALLADOLID.
Con residencia en Valladolid la persona seleccionada actuará en las provincias de Valladolid, Salamanca, Burgos y Palencia como Delegado Regional de una primera Empresa Nacional de electrodomésticos, con marcas internacionales perfectamente conocidas e introducidas. Dependerá del Director Comercial y será responsable de la gestión comercial con los intermediarios de la aplicación de las políticas comerciales a las características de su zona, de la organización de las Acciones del Servicio Técnico, etc. Consideramos que condiciones indispensable son: la posesión de buena cultura, honradez, dinamismo, espíritu comercial, experiencia y conocimiento de los comercios de electrodomésticos de la zona.
Los interesados en esta oferta deben escribir a A. Ferruelo (ICSA) adjuntando historial profesional.

M.E.C.D. 2017

Miranda

COLECTIVA CEREMONIA BAUTISMAL

EL DOMINGO, EN MIRANDA

Agua y más agua, hasta el mediodía. Después lució el sol para volver la lluvia al atardecer.

En la residencia de los Padres Jesuitas se celebró el cursillo de Cáritas, con asistencia de más de 150 personas, que siguieron las conferencias con gran interés. Después del almuerzo, siguieron los actos por la tarde.

Abrió sus puertas la Tómbola Castilla que, una vez más, colabora con la Cofradía de San Juan del Monte a beneficio de la misma.

El concierto del parque de Calvo Sotelo, debido al mal tiempo, quedó suspendido, pero en cambio los bailables en la plaza de España, por la no pudieron celebrarse.

El Maestro Celdrán hizo entrega a la organización del Primer Concurso de la Canción del Blusa de la composición por él realizado y con letra de Gemasol, que perpetuará este primer certamen de ochotes sanjuaneros.

En las tres parroquias de la ciudad tuvo lugar, por primera vez, la ceremonia bautismal colectiva, en la que fueron bautizados unos doce nuevos mirandeses los cuales demostraron estentóreamente su presencia durante toda la ceremonia.

Hubo cantidad de partidos de fútbol, de los que damos cuenta en esta misma crónica y, a pesar del mal tiempo, las calles se vieron animadas, sobre todo a la hora de bailes y cines, que tuvieron otra jornada francamente buena. En el Salón Imperio, actuación penúltima de la Canción del Blusa, con los ochotes de las peñas Los Dandys y de Los Chachis, que después del Coro Humorístico interpretaron respectivamente «De colores» y «Adiós, que ya me voy». Una actuación muy similar la de los dos ochotes, que recibieron muchos aplausos por lo que, como de costumbre, les felicitamos cordialmente.

En suma, un domingo acuoso, pero lleno de incentivos.

RAQUEL

El domingo tuvimos el gusto de saludar en nuestra ciudad a la señorita Raquel Hernández de Mendiguren, de Izarra ella y primera mujer árbitro de fútbol, aunque hasta el momento no se le haya concedido licencia oficial.

Simpática, joven y dinámica, la señorita Raquel está esperando el espaldarazo federativo.

P. P. O.

Hoy se clausura en los locales del Parque de Bomberos un curso de Fontanería del P. P. O., que ha venido celebrándose en nuestra ciudad. Al acto de clausura son esperados el presidente de la Diputación provincial, delegado provincial de Trabajo y otras autoridades y jerarquías provinciales y sindicales. El acto será a las seis y media de la tarde y a continuación será inaugurado otro nuevos curso de fontanería. Informaremos.

FUTBOL

El Humo, al ganar, por 3-1 a La Jarana, se ha proclamado campeón del III Trofeo San Juan del Monte. El Bebe y Saca venció a Los Rondas por dos a cero, clasificándose tercero y cuarto, respectivamente.

El I.T.I. empató a uno con el Logroñés y el Mirandés venció por dos a uno al Náxara, en partidos correspondientes a la Copa Comité de Juveniles.

BANDO DE LA ALCALDIA

Durante los próximos días 7 y 8 del actual, por las fuerzas de la Guardia Civil, se efectuará ejercicio de tiro al blanco en el lugar conocido por «La calera de San Juan del Monte».

Lo que por medio del presente se hace público para general conocimiento, en evitación de posibles desgracias que por tal motivo pudieran ocurrir.

FINAL DEL TORNEO DE FUTBOL INTER-BLUSAS

Una gran final en todos los aspectos ha sido la disputada entre los dc campeones de grupo de este tercer torneo de futbol de cuadrillas sanjuaneras

El graderío de Anduva —escenario de esta finalísima—, presentaba un buen aspecto de público, pese a lo inoportuno de la hora y lo desapacible del tiempo. Entre los «hinchas» de una y otra peña, varias pancartas dando ánimos al Humo, el cual, gracias a su juego y coraje, se ha alzado con toda justicia con el primer puesto absoluto.

El trío arbitral mirandés estaba integrado por el señor Aldea como juez principal, ayudado en las bandas por Urbina y Letona. Los equipos formaron con estos hombres:

«El Humo»: Julián; Quiroga (Chapete), Molinuevo, Vallejo; Hornes, Colina; Piñonera, Alonso, Carril, González y Abarzuza.

«La Jarana»: Ramallets; Puelles I, Martínez, Mardones; Díaz, Angulo; Enrique, Urruchi, Vasco, Conrado y Puelles II.

Contra todo pronóstico —ya que los comentarios daban vencedor a La Jarana, pese a su último tropiezo con Los Rondas—, El Humo salió atacando y dominó en casi todo momento a su rival, pero no llegó a marcar hasta el minuto 25 del encuentro, por medio de González, quien aprovechó una gran ocasión que se le presentó de chutar en el área «jaranera». Siguió el dominio del Humo, con algunos contrataques de «La Jarana» que fueron neutralizados en todo momento por Julián, la figura de su equipo.

Con esto terminó la primera parte, en la que El Humo tuvo otras ocasiones propicias para llegar al descanso con un resultado más esperanzador.

En la segunda parte continuó el partido con la misma tónica y el vencedor consiguió burlar en otras dos ocasiones consecutivas la puerta de Ramallets, por medio de Colina, en el minuto 5 ye de Abárzuza, en el 15, quien dejó sentenciado el encuentro, para pasar a unos minutos de conformismo por parte del Humo, que se vio inquietado algunas veces por los delanteros blancos, pero Julián fue una muralla y lo paró unas veces o lo despejó otras. El caso es que consiguieron mantener imbatida su portería hasta el minuto 30 en que La Jarana, por medio de Díaz, encontró premio a sus desvelos marcando el gol de la honrilla.

Los destacados, a nuestro juicio, fueron, por los vencedores, Julián y, por los derrotados, Díaz.

REPRESENTANTE

Para Capital y Provincia

Introducido en construcción y saneamiento, para empresa internacional, fabricante de fregaderos inoxidables.

SE EXIGE:

— Persona activa.
— Vehículo propio.
— Compatible otras representaciones.

SE OFRECE:

— Comisiones interesantes, directas e indirectas.
— Artículo de primera línea y gran auge en el mercado.

Interesados, dirigirse URGENTEMENTE a TECNA, Plaza del Castillo, 24-3.º PAMPLONA. Ref. INOX.

Aranda

ALARMA EN LA CARRETERA

En verdad que es motivo de alarma, la noticia que hasta nosotros ha llegado y no precisamente por el hecho de haberse producido algún accidente, sino por la iniciación del expediente para la supresión de todos los servicios de línea de viajeros de Madrid a San Sebastián.

El expediente a que nos referimos, que irá a informe de la Junta de Coordinación provincial de nuestra provincia en la reunión que se celebre el próximo día 9 de los corrientes, comprende, como decimos, la supresión de todos los servicios de líneas de viajeros en el trayecto indicado.

Parece ser que el motivo de esta supresión estriba en obligar al viajero a usar el ferrocarril en vez del servicio por carretera, lo que indudablemente ha de originar un perjuicio para los viajeros que encuentran mayores facilidades, incluso de tipo económico y de distancia, en los servicios por carretera, ya que el precio del coche es menor y dado caso que los coches de línea entran por todos los pueblos, del recorrido facilitando los viajes, mientras que en la mayoría de los pueblos tienen que efectuar desplazamientos a las estaciones o apeaderos distantes incluso kilómetros del núcleo urbano de los pueblos, las ventajas de los coches de línea son manifiestas.

Por otra parte, el número de servicios de coches, supera en cantidad y hasta en horario a los del ferrocarril y buena prueba de ello está en que en muchos de los servicios actuales de carretera haya que doblar el número de coches, por la excesiva demanda de los viajeros que de día en día aumenta en número.

De llegar a resolverse este expediente en sentido favorable, pese a que el tren sea susceptible de una mayor capacidad que facilita el mayor número de vagones que pueden engancharse a la misma máquina, resultarían perjudicados en primer lugar los usuarios o viajeros que han de efectuar desplazamientos bien a las capitales o entre los mismos pueblos del recorrido.

En segundo lugar, con la supresión de los numerosos coches de línea que hoy circulan a lo largo de todo el trayecto de Madrid a San Sebastián, quedarían suprimidos consecuentemente muchos puestos de trabajo correspondientes al personal que presta servicio en los mismos.

Las empresas concesionarias de los servicios, en realidad serían las menos perjudicadas, ya que al quitarles la concesión por el Organismo ministerial que se la otorgó, han de ser indemnizadas cumplidamente tanto por la línea como por el material que en al actualidad tiene establecido y en servicio.

Pero, a todas luces, el más perjudicado con esta supresión, ha de ser el viajero que dificilmente, hablamos en términos generales, podrá acostumbrarse a los servicios del ferrocarril obligatorios, prestándose esta supresión a la organización de viajes de tipo excursión, tal vez de forma habitual que suplan en parte los actuales servicios de carretera, en razón a la rapidez y economía de los desplazamientos.

Precisamente cuando la carretera está en condiciones de adquirir mayores velocidades para competir con el ferrocarril, nos viene esta noticia sorprendente por demás que tanto interesa no sólo a Aranda, sino a todos los pueblos de los trayectos Madrid-San Sebastián, confiando en que esta amenaza de supresión no llegue a cumplirse, en razón a los intereses que con ello se lesionarían.

FIESTA DE LA O. A. R.

El pasado domingo celebró su fiesta la O. A. R., asistiendo toda la agrupación a una misa al Santuario de Nuestra Señora de las Viñas, a las diez de la mañana.

Durante las horas del día, observamos que los alegres jóvenes de la O. A. R. desfilaron por nuestras calles portando su bandera.

Aparte de los actos religiosos, tuvieron lugar otros de tipo profano, fieles a las instituciones que regulan esta asociación.

DOMINGO LLUVIOSO

El domingo último, se ha caracterizado por el día desapacible que ha reinado, produciéndose la ausencia del astro solar.

La temperatura ha descendido hasta el extremo de que no parece que nos encontremos en el mes de Mayo.

Por lo que llevamos de este mes, que en este caso no responde a su denominación de mes de las flores, se desprende que va a ser la misma tónica que su antecesor el de Abril.

CRECE EL DUERO

Sin duda, debido a las recientes lluvias que tanto se prodigan en estos días, el Duero ha experimentado una ligera crecida de sus aguas que por añadidura bajan del color del barro.

Este indicio viene a demostrar que las lluvias han sido torrenciales a juzgar por el hecho de lo que arrastran las del padre Duero.

ENTREGA DE CEREALES

Según comunica a esta Hermandad de Labradores el jefe del silo-granero del Servicio Nacional de Cereales, en esta población, durante los días 5, 6, 7 y 8, los agricultores de ese Municipio, deberán proceder a la entrega de la totalidad de las existencias que obren en su poder de trigo de las variedades Rojo, Borracho, Estrella, Aragón y Rex. La recepción será en el Silo del Servicio Nacional de Cereales.

Deberán traer el C-1 cumplimentado en todos sus detalles.

Dado que el trigo ha alcanzado su máximo precio durante esta campaña, se insiste en la entrega de la totalidad de las existencias.

FARMACIA DE GUARDIA

Don Ramón Mira Alvarez, plaza del Caudillo, número 28, teléfono, número, 143.

El próximo domingo romería al Santuario de La Aguilera

El domingo próximo, día 11, se celebrará la ya tradicional romería anual al Santuario de San Pedro Regalado, en La Aguilera.

Durante la jornada habrá fervorosos cultos en honor del Santo, por el cual tanta devoción siente toda la Ribera burgalesa, de donde se desplazarán numerosísimos devotos para asistir a los reverentes cultos que, como todos los años, han de celebrarse y orar, asimismo, ante el sepulcro del gran Santo castellano.

HISTORIA DE COMO TADEO

GANA MAS EN SU EMPLEO

1 POR ESTAS FECHAS TADEO, CADA AÑO TENIA QUE ESQUILAR A SU REBAÑO
2 LA NOCHE PASABA SUDANDO CREYENDO QUE ESTABA ESQUILANDO
3 POR MUCHO QUE SE AFANABA DE 60 AL DIA NO PASABA
4 SU TRABAJO ERA PESADO Y ADEMAS POCO PAGADO
5 PORQUE DE LA OVEJA A MANO ESQUILADA LA LANA ES POCO APRECIADA
6 PERO ESTE AÑO TADEO, COSA RARA A ESQUILAR NO VA CON MALA CARA
7 EL SECRETO DE TADEO ESTA ACLARADO DE Sunbeam UN AMIGO LE HA INFORMADO
8 CON ESTA MAQUINA TU SOLO ESQUILARAS 250 OVEJAS QUIZAS MAS!
9 EN AUSTRALIA, ARGENTINA, U.S.A.... EN TODAS PARTES SE USA
10 SI LA ADQUIERES GANADERO OBTENDRAS MUCHO DINERO
11 PORQUE LANA ASI CORTADA ES SIEMPRE MAS COTIZADA
12 TADEO QUE ES MUY AVISPADO SE LA COMPRO EL MES PASADO
13 HOY TADEO DUERME SIN PENA AUNQUE SUEÑE EN LA FAENA
14 CON Sunbeam EL ESQUILADO RESULTA MAS DESCANSADO
15 TADEO YA LA HA PROBADO Y CREE EN ELLA CONFIADO
16 PUES CON Sunbeam COMPROBO QUE SUS GANANCIAS DOBLO
17 A TODOS SE LA ACONSEJO PUES ES DE FACIL MANEJO
18 DEBEIS PENSAR GANADEROS QUE VIVIS DE LOS CORDEROS
19 Y QUE UNA OVEJA MAS SANA DARA SIEMPRE MEJOR LANA
20 BUENO AMIGOS... AHORA YA SABEIS COMO TADEO GANA MUCHO MAS EN SU EMPLEO

FACIL MANEJO
MAYOR COMODIDAD

Sunbeam

SILVER STREAK
«RAYO DE PLATA»
Shearmaster
EW-336 MOTOR INCORPORADO

LA ESQUILADORA QUE SE EMPLEA EN TODO EL MUNDO

DISTRIBUIDOR OFICIAL: CUCHILLERIA FERMIÑAN
San Cosme, 14 - BURGOS
Teléf. 20 56 36

Servicio postventa garantizado en toda España

ATENCION
POR CADA MAQUINA DE ESQUILAR Sunbeam QUE VD. ADQUIERA REGALAMOS UNA MAQUINA DE AFEITAR Sunbeam mod. 666

MEDINA DE POMAR

PROYECCION INTERNACIONAL DE CINE DOCUMENTAL

Con gran éxito se ha llevado a cabo en nuestra ciudad la X Proyección Internacional de Cine Documental, organizada por la Obra Cultural de la Caja de Ahorros del Círculo Católico.

La proyección de documentales de los diversos países, llevaron a numerosos espectadores que siguieron el ciclo al conocimiento de nuevos horizontes y costumbres, visión de curiosidades de orden técnico, etc.

Esperamos que para años próximos, estos ciclos de proyección sigan constituyendo un éxito, como el que han obtenido en el actual.

PESCA

No está resultando un año muy bueno el actual para los aficionados, en lo que a capturas se refiere. Nos referimos, claro está, en lo que a esta zona se relaciona. La sequía habida durante todo el invierno ha dado lugar a que no se hayan producido crecidas durante el mismo y, como consecuencia, hay escasez de piezas.

De cualquier forma se han conseguido por aficionados locales, últimamente, buenos trofeos con excelente peso (una de alrededor de cuatro kilos y otra de tres y medio), pero sigue apreciándose escasez de piezas. La misma se nota hasta en los cotos.

Iremos dando noticias de la marcha de la temporada.

VERANO 1969

Con el comienzo de la primavera y a pesar del tiempo que aún falta para el comienzo de las vacaciones del verano, empieza a notarse gran ambiente, en especial los fines de semana, en los cuales numerosas personas nos visitan con el fin de buscar con tiempo vivienda para pasar con nosotros los meses de verano.

De ahí la escasez de pisos que empieza a notarse a pesar del gran aumento de los mismos con motivo de la construcción que ha habido en los últimos años y que ha doblado el número de viivendas disponibles.

NOTICIAS BREVES

Mucha agua, toda la que no nos había caído durante los meses del invierno, nos está cayendo ahora, con lo cual el campo presenta unas muy buenas perspectivas.

—El domingo, día 4, se celebraron unas charlas de orientación religiosa, dirigidas por el reverendo D. Jesús Díez Herrera.

—Se aproximan la fiestas de San Isidro. Todavía se desconoce el programa de festejos.

—Apertura de nuevas cafeterías.

¿POR QUE? ¿CUANDO?

¿Por qué no se reparan los baches de la plaza Obispo Mauricio, los cuales llevan ya largo tiempo así con los muchos inconvenientes que presentan?

¿Cuándo finalizan las obras de la Casa Consistorial?

ELECTRA DE BURGOS, S. A.

Distribuidora de IBERDUERO

Se pone en conocimiento de los abonados de esta Sociedad de las localidades de: Haza, Fuentemolinos, Adrada de Haza, Hontangas, La Sequera de Haza, Moradillo de Roa, Torregalindo y Campillo de Aranda que previo conocimiento y autorización de la Delegación de Industria de esta provincia, el día 7 del actual, desde las 10,00 horas de la mañana hasta las 7,00 horas de la tarde, aproximadamente, suspenderemos el servicio eléctrico a todos los centros de transformación de las localidades antes citadas.

En caso de realizarse los trabajos antes de la hora indicada, se restablecerá el servicio sin previo aviso.

M.E.C.D. 2017

VUELTA CICLISTA A ESPAÑA

INFORMACION PATROCINADA POR Auto BAZAR Anamar

LA VICTORIA DE AYER DE ROGER PINGEON DEJA LA VUELTA VISTA PARA SENTENCIA

Triunfó en la «etapa reina» catalana y se sitúa líder destacado

El ciclismo español ha sido «machacado» en su propio terreno: la montaña

Moyá (Crónica por teléfono del enviado especial de la agencia «Logos», Raúl Solla). — No es por vestirse con alas negras y aparecer como pesimista, pero si un milagro no lo remedia y no creemos que este tipo de taumaturgia llegue hasta la Vuelta ciclista a España, la gran ronda nacional está vista para sentencia. Vencedor: Roger Pingeon.

La durísima etapa montañosa entre San Feliú de Guixols y Moyá, adobada de lluvia, frío y niebla, ha sido paradójicamente el horno en el que se ha cocido este nuevo revés para el ciclismo español, machacado en su propio terreno: la montaña.

La ventaja obtenida en la meta de Moyá por el francés sobre los aún candidatos españoles con esperanzas de recuperación es tan gruesa y la potencia demostrada por Pingeon, tan superior a la de todos los demás, que prácticamente puede lanzarse a los cuatro vientos su nombre como el vencedor definitivo de la Vuelta.

Pero vayamos con el parte de guerra. Hace apenas una semana nos decía Manzaneque que el máximo peligro era sin duda Pingeon a quien conocía bien y que el día que atacase sería irresistible. La confirmación no ha podido ser más contundente. El recorrido de hoy, una auténtica montaña rusa, plagada de curvas difíciles y continuadas, era la ideal para el ataque de un hombre con nervio y fuerza. El ondulante trazado no era propicio para la persecución y una vez roto el pelotón general, cualquier intento de recomposición resultaría baldío. Así sucedió. Después de setenta kilómetros de tanteo bajo la lluvia, el francés se lanzó hacia adelante. Le respondieron bien Ocaña, primero; Linares, San Miguel y otros, después. Pero la tozuda constancia del galo fue dejando atrás enemigos y al final, como el gallo, se había quedado solo. Detrás, destrozados, llegaron sus rivales de los que Ocaña y Pérez Francés fueron los más espectacularmente derrotados aunque el primero resistió largo trecho los acelerones del franes. ¿Será suficiente la ventaja obtenida por Pingeon? Teniendo en cuenta su facilidad en la marcha contra reloj, su aguante, su voluntad, y su regularidad en todos los terrenos, no hay ninguna duda de esta suficiencia pese a que su escuadra acompañante es debil.

El conjunto de Machain ha sido el gran barrido del día. En toda la regla. El equipo confió todo al poderío de Ocaña, pero cuando éste desfalleció ya no hubo nada que hacer. Ni Gabica, ni Momeñe, ni Mariano Díaz, nadie, estaba con él. El desastre fue total y ni un solo hombre de los de Mondragón estaban ahora medianamente colocados de cara al futuro. Para el «Fagor», salvo triunfos aislados, la Vuelta a España ha terminado.

Como bloque, el equipo de Langarica salió mucho mejor parado de la batalla e incluso, podríamos decir, que fue su pírrico vencedor. San Miguel, González, Linares y Carlos Echeverría fueron unos durísimos peones de brega que aguantaron a tope estupendamente. Al final solo el fenómeno del día fue su verdugo. Aurelio González, sin embargo, decepcionó profundamente en una etapa de alta montaña idónea para sus características. Por si desfallece Roger Pingeon los de Vitoria tienen hombres bien situados acechando la ya remota probabilidad.

No se esperaba mucho del equipo líder en esta fecha. Ni por su puesto de Ramón Sáez personalmente con el jersey amarillo virtualmente perdido. Lucharon de firme todos, pero sólo Lasa estuvo en el grupo perseguidor de Pingeon, mientras Sáez llegaba el tercero, con retraso pero por delante de numerosas estrellas de la escalada. Y ya sabemos que, de ascensor, nada.

Julio San Emeterio situó únicamente a Ventura Díaz con un tiempo aceptable. Pero no tenía a nadie más para la gran pelea que supuso la etapa de hoy.

Geminiani y los suyos tuvieron de todo en el día: éxito y fracaso. Pero los términos resultaron cambiados. Porque Péres Francés el eterno segundón, uno de los favoritos de la Vuelta, quedó penosamente con un tiempo impropio. Después de su debacle de Moyá está marginado definitivamente de la Vuelta. Sin embargo, deja de piedra el segundo lugar de la etapa copado por el inglés Wright, del que sabíamos que era estupendo velocista y especialista en descensos, pero, desde luego, en absoluto escalador. El alemán Wolfshohl también estuvo entre los mejores, lo mismo que el asturiano Balagué que encabeza el premio de la montaña. Una estupenda jornada para los amarillos, pese al desastre del santanderino.

Italianos, holandeses y belgas fueron meras comparsas de la estruendosa representación de hoy, con la única excepción insospechada, desde luego, del belga Willy de Geert, cuarto en la llegada. Wagtmans estuvo asimismo entre los de cabeza. Los demás, incluído la esperanza italiana Michelotto, nada de nada.

Como decíamos hace unos días es muy cruel desear que reine un tiempo infernal como el de hoy, para que se desencadenen las grandes batallas del ciclismo que dan sabor a las carreras. Pero la experiencia es bien patente. A peores condiciones climatológicas, suceden hermosas jornadas deportivas aunque como en la de este día los españoles no hayan llevado la mejor parte.

En fin, esa oportunidad inefable e inigualable que se presentaba este año en la Vuelta ciclista para un triunfo español ha quedado desbordada de un solo golpe en un cinco de Mayo. También este año tendremos que oír un himno extranjero. Sólo una piedra había en el cómodo camino español y el tropezón ha sido de los que hacen época.

OCAÑA PIENSA CORRER CON UN EQUIPO EXTRANJERO

Moyá (Del enviado especial de la agencia «Logos», Raúl Solla). Hoy nos ha llegado una noticia calentita dentro del frío ambiente. El campeón de España Luis Ocaña, el gran derrotado de hoy no correrá el año próximo en ningún equipo español. Parece ser que no está contento con su actual formación y desea marchar al extranjero.

Los tiros van dirigidos a Francia y según nuestra noticia por mucho que le mejorasen las condiciones actuales mantedría su postura de correr en un equipo francés.

Como se ve, tenemos poco bueno y se lo llevan los demás.

LA FIGURA DE LA ETAPA

Roger Pingeon

Moya.—(Crónica por teléfono del enviado especial de la Agencia "Logos", Raúl Solla).

Roger Pingeon llegó a la meta con elegancia, e incluso frescura, después de su hazaña. Su conversación es un modelo de sencillez, cordialidad y método. El vencedor del "Tour" 1967 ha exhibido hoy una clase, una garra, y un dominio que le consagran como una de las estrellas más fulgurantes del firmamento ciclista. Su golpe de hoy ha sido de pura estrategia de maestro y ha dejado anonadados a sus contrarios.

—¿Se ve ya Roger Pingeon vencedor de la Vuelta a España?

—Un gran paso si he dado, pero aún quedan muchos kilómetros por rodar y es difícil mantenerse a la cabeza en una Vuelta donde todavía quedan buenos contrarios.

—¿Tenía estudiada esta etapa para atacar?

—En los días que llevamos de Vuelta desde luego era la más propia para rodar en solitario con probabilidades de éxito. Yo medí mis fuerzas y posibilidades cuando llevamos la mitad del recorrido y, al comprobar que estaba en buena forma, pedaleé hacia la victoria.

—Sin embargo hoy no había grandes cimas.

—No, pero la montaña ha resultado sumamente dura, sobre todo por las continuas curvas, por la lluvia y por el frío.

—¿Ha terminado agotado o aún le quedan fuerzas?

—He realizado un esfuerzo superior al esperado, pero sólo estoy un poco cansado, dice sonriente.

—¿Se mantendrá como hasta ahora, un poco escondido en el pelotón?

—En principio no he hecho más que tantear posibilidades y cuando he tenido ocasión, como hoy, he presentado mi batalla. En adelante tendré que estar bien atento para defender tan privilegiada gloria.

Y Roger Pingeon se nos va de las manos a recibir el galardón del vencedor con inclusión de un obsequio bien curioso: un hermoso cerdito vivo que lleno de cintajos y colores acompaña al tradicional ramo de flores.

CICLISMO LOCAL

ELEUTERIO LOPEZ GONZALEZ, VENCEDOR DEL TROFEO "CLUB CICLISTA MES DE MAYO"

Con un tiempo infernal de lluvia y viento se celebró la prueba ciclista Trofeo mes de Mayo ,sobre el itinerario Burgos - Villatoro - Sotopalacios - Ubierna - Mata - Quintanilla Sobresierra - Masa - Tubilla del Agua - Covanera - Sedano y regreso a Burgos por el mismo recorrido.

Al paso de Villatoro escaparon Eleuterio López, Agustín Esteban, de Burgos, Jaime Gómez, de Palencia, y Restituto Masa, de Palencia.

Los cuatro corredores, relevándose magníficamente y luchando como titanes contra el viento y la lluvia, lograron distanciarse del pelotón. Más tarde un inoportuno pinchazo de Jaime Gómez, le hizo perder terreno, siendo alcanzado por el pelotón. En la cuesta de Tubilla del Agua, se escaparía de los otros dos el que luego habría de ser el vencedor, que rodando extraordinariamente fue aumentando la ventaja hasta conseguir cuatro minutos. El burgalés Agustín Esteban, a pesar del esfuerzo, sería absorbido por el pelotón. En el viraje para Burgos iría manteniendo la ventaja hasta última hora, en que el burgalés Julián Izquierdo, en una ascensión magnífica, lograría casi dar alcance al fugado.

En esta prueba han tomado parte treinta corredores de Burgos, Bilbao y Palencia. Todos ellos han luchado como colosos contra el mal tiempo reinante, ya que durante toda la prueba no ha cesado de llover.

La clasificación obtenida en la meta situada en el "Cerro de San Miguel", fue la siguiente:

Primero, Eleuterio López, de Vizcaya, 2-56-55. (Media, 36,477 kilómetros a la hora).

Segundo, Julián Izquierdo, de Burgos, 2-57-15.

Tercero, José A. Masa González, de Palencia, ídem.

Cuarto, Gregorio Domingo, de Burgos, ídem.

Quinto, Andrés Antolín Sedano, de Burgos, ídem.

Sexto, Francisco Javier Trueba, de Vizcaya, 2-57-15.

Séptimo, Juan Antonio Arnedo, de Vizcaya, ídem.

Octavo, Pedro García, de Palencia, 2-57-40.

Noveno, José Andrés Amor, de Palencia, ídem.

Décimo, Juan José Rementería, de Vizcaya, ídem .

Se clasificaron 27 corredores.

JIMENEZ SE PROCLAMO VENCEDOR EN LA ETAPA DE TRANSICION DEL DOMINGO

San Feliú de Guixols.—Crónica por teléfono del enviado especial de la Agencia "Logos", Raúl Solla).

Como una sombra, muy rápida, eso sí, porque se rodó a casi cuarenta y tres kilómetros de media una nueva victoria española y levísimos cambios en las imputables posiciones conquistadas en la general, pasó la etapa Barcelona-San Feliú de Guixols. La llegada a la Costa Brava, con un sol espléndido y la significativa presencia de numerosos turistas en las calles, supuso otras buenas vacaciones para los hasta ahora bien poco forzados de la ruta.

Se salió a las once menos veinte de Barcelona para cubrir los ciento dieciocho kilómetros de carrera, con poca animación en las calles barcelonesas, y temperatura agradable. En la línea de salida ochenta y siete corredores de los que sólo ochenta y seis entrarían en San Feliú por abandono de Pinazzo.

Pronto tuvimos la clásica pareja de fugados, esta vez Jiménez y Tamiazzo, apenas dejada la Ciudad Condal. En el kilómetro siete, ya llevan un adelanto de cincuenta y cinco segundos sobre el pelotón. Parece que la cosa es seria y la cortedad de la etapa es ideal para una fuga productiva. Por la meta volante de Masnou, el itataliano y el español pasan por este orden, mientras Momeñe es el tercer clasificado a un minuto treinta y cinco segundos, con todos los demás a su rueda. Por el kilómetro quince, los dos fugados llegan a su cota máxima de distancia al pelotón con casi dos minutos, junto cuando se inicia a subida a las inocentes cuestas del coll de Font de Cera, generosamente catalogado como de tercera categoría, por la cima pasa primero Tamiazzo, con Jiménez a su lado, y el pelotón a un minuto treinta y dos segundos.

Por Vilanova la pareja sigue con ventaja, aunque el gran grupo se ha puesto en movimiento y al ataque al faltar Santamarina. En pocos kilómetros, antes de llegar a Granollers, todos se han reagrupado, ante la proximidad de la meta volante de Carledeu, aprietan Lasa Wright y Mesa que son los tres punteadores, tenemos después pocas incidencias de las que la más acusadas son una salida de Mendiburu, por supuesto neutralizada, el abandono de Pinazzo, el intento, por San Celoni, de nueve hombres entre ellos Perurena, Wright, Marine y Salina, otro susto de Zilverberg, uno más de Nidjan y el definitivo golpe de Momeñe a treinta y seis kilómetros de la meta.

El vizcaino obtiene pronto treinta segundos de adelanto al pelotón del que sale rápidamente Lasa, Dolman, Jiménez, Novack y Santamarina que enlazan con el fugado. El sexteto suma una sustanciosa ventaja de hasta un minuto cincuenta segundos a pocos kilómetros de la meta. La reacción del pelotón es fulminante pero no suficiente como para conseguir la anulación del intento y los seis de cabeza se presentan con ligeros segundos de ventaja sobre el pelotón en la línea de meta. Jiménez se impone a los demás sin demasiadas preocupaciones.

El momento más interesante de la etapa se produjo cuando los seis fugitivos llevaban una ventaja de casi dos minutos que colocaba a J. M. Lasa como virtual lider. Pero la reacción del grupo anuló tal eventualidad. La disminución del tiempo adquirido y sobre todo la ausencia de Lasa en los dos primeros puestos de la llegada, cuando parecía predestinado para ello al ser el mejor velocista del grupo, anularon esta posibilidad de cambio en el liderato. Al final, todo quedó igual, en la víspera de la primera etapa montañosa sería de la Vuelta. Aunque al final se ha desinflado un poco cuando una nota oficial nos advierte que el puerto de Pullosa, situado casi en la misma meta, no es de primera categoría como indicaba el libro oficial de ruta, sino de tercera, que es muy distinto.

CLASIFICACION DE LA UNDECIMA ETAPA

1, Jiménez, 2-44-50 (40 segundos de bonificación); T, Santamarina, 2-45-11 (20 segundos de bonificación); 3, J. M. Lasa, 2-45-32; 4, Novak, mismo tiempo; 5, Momeñe, íd.; 6, Dolman, íd.; 7, Taniazzo, 2-45-54 (2 segundos de bonificación); 8, Perurena, 2-45-56; 9, Sáez, mismo tiempo; 10, Van Kawiti, íd.; 11, Cuevas, íd.; 12, Watgmans, íd.; 13, Sgarbozza, íd., 14, Steegmans, íd.; 15, López Rodríguez, íd.; 16, Geets, íd.; 17, Sonk, íd.; 18, Flabat, íd.; 19, Preziosi, íd.; 20, Gualazzini, íd.

AUTOS: Guía
Alquiler de Coches para TODOS
Nuño Rasura, 5

Muebles de oficina metálicos y ligneos, en
muebles evelio
VITORIA, 56.... 58, 60, 62

¡Para vivir mucho mejor!
LAVADORAS SUPERAUTOMATICAS
Edesa
Auto BAZAR
Anamar

CRUCERO DE SAN JULIAN
ANTIGUO CHALET "EL CRUCERO"
ENTREGA LLAVE EN MANO
VENTA DE LONJAS
Pisos de 3 y 4 habitaciones.
Instalación calor negro — Agua caliente — Terraza — Ascensor — Patio — Jardín central.
Facilidades: Entradas desde 35.000 Ptas. 150.000 a 10 años.

CLASIFICACIONES

CLASIFICACION DE LA ETAPA

Promedio: 36,036 kilómetros.

1, Pingeón, 4-10-37, con 50 segundos de bonificación; 2,Wright, 4-13-26 con 20 segundos de bonificación; 3, San Miguel, 4-13-47; 4, De Geest, 4-13-51; 5, Linares; 6, J. M. Lasa; 7, Watgmans; 8, Bellone; 9, Canet; 10, Wofshohl, (todos en el mismo tiempo que el 4.º, De Geest); 11, Díaz (Ventura), 4-13-59; 12, Echeverría, 4-4-35; 13, Castelló, 4-14-37; 14, Ocaña, 4-14-54 (con bonificación de 10 segundos); 15, Vélez, 4-15-45; 16, Flabat, 4-16-26; 17, Perurena, 4-17-22; 18, M. Lasa; 19, L. Rodríguez; 20, L. Caril; 21, Mariné; 22, Cuevas; 23, González; 24, Uribezubia; 25, Sáez; 26, Santamaría; 27, Gabica, (todos en el mismo tiempo que el 17, Perurena); 28, Albelda, 4-17-41; 29, Michelotto, 4-20-59; 30, Scopel; 31, Haast; 32, Balagué; 33, P. Francés (todos en en el mismo tiempo que el 30, Scopel; 34, Dolman, 4-21-45; 35, Neri, 4-22-04; 36, Nuelant, 4-22-42; 37, Díaz, 4-22-53, (con 6 segundos de bonificación); 38, Schleck, 4-22-59; 40, Callens, en el mismo tiempo.

Han llegado fuera de control y por tanto, son eliminados: Vranken, Rabaute, Daunat, Taniazzo, Salina Sillóniz, Hesdreyckx. Novak, Jiménez, Nijdan.

Retirados en la etapa de hoy: Sonck, Desvages y Gandarias.

CLASIFICACION GENERAL

Promedio general: 40,667 kilómetros.

1, Pingeon, 52-29-58; 2, Wright, 52-32-30; 3, J. M. Lasa, 52-33-15; 4, Bellone, 52-33-16; 5, San Miguel, 52-33-16; 6, Linares, 52-33-18; 7, Watgmans, 52-33-25; 8, Canet, 52-33-34; 9, Wolfshohl, 52-33-39; 10, Echeverría, 52-33-46; 11, Ventura Díaz, 52-34-03; 12, De Geest, 52-34-48; 13, Ocaña 52-34-54; 14, Castelló, 52-34-54; 15,Sáez, 52-36-00; 16, Vélez, 52-36-02; 17, Flabat, 52-36-12; 18, L. Rodríguez, 52-36-36; 19, Mariné, 52-36-47; 20, M. Lasa, 52-36-56; 21, González, 52-37-33; 22, Santamarina, 52-37-48; 23, Perurena, 52-37-49; 24, Gabica, 52-37-51; 25, L. Caril, 52-38-36; 26, Cuevas, 52-38-50; 27, Albelda, 52-38-59; 28, Uribezubia, 52-39-37; 29, Michelotto, 52-40-13; 330, Dolman, 52-41-10; 31, P. Francés, 52-41-12; 32, Haast, 52-41-29; 33, Balagué, 52-42-15; 334, Neri, 52-42-46; 35, Schleck, 52-2-56; 36, Scopel, 52-43-48; 37, Nuelant, 52-43-51.

CLASIFICACION POR PUNTOS

1, Steegmans, 177; 2, Wright, 109; 3, Sgarbozza, 84; 4, Sáez, 81; 5, Watgmans, 80.

PREMIO A LA COMBATIVIDAD

Pingeon, 8 votos.

PREMIO A LA DESGRACIA

Nemesio Jiménez.

CLASIFICACION GENERAL METAS VOLANTES

1, Momeñe, 20 puntos; 2, Steegmans, 17; 3, Erenozaga, 11 puntos.

CLASIFICACION GENERAL DE LA MONTAÑA

1, Balagué, 30 puntos; 2, Mariano Díaz, 29; 3, Lazcano, 24; 4, Pingeón, 23; 5, Ocaña, 16; 6, Mesa, 16.

CLASIFICACION POR EQUIPOS EN LA ETAPA

1, Bic, 12-41-08; 2, Kas, con 12-42-13; 3, Pepsicola, 12-45-04; 4, Fagor, 12-48-01; 5, Karpi, 12-48-43; 6, Pull Over Centrale, 12-52-59; 7, Willem II, 12-56-35; 8, Max-Meyer, 13-04-02; 9, Peugeot, 13-11-15; 10, Goldor, con 12-28-28.

CLASIFICACION GENERAL POR EQUIPOS

1, Bic, 157-39-25; 2, Kas, con 157-40-20; 3, Pepsicola, 157-42-49, 4, Fagor, 157-47-32; 5, Karpy, 157-52-30; 6, Pull Over Centrale, 157-54-51; 8, Max Meyer, con 158-06-47; 9, Peugeot, 158-29-13; 10, Goldor, 158-33-20.

B - H
LA BICICLETA DE LOS CAMPEONES
EN
Auto BAZAR
Anamar

JACKIE STEWART, VENCEDOR DEL GRAN PREMIO ESPAÑA

Graham Hill y Jochen Rindt sufrieron aparatosos accidentes, pero resultaron ilesos

Barcelona (Alfil). — La habilidad de Jackie Stewart ha sido la clave de su nuevo triunfo en el campeonato de España valedero para el campeonato mundial, cuya segunda prueba se ha celebrado esta mañana en el circuito de Montjuich, pilotando un «Matra-Ford».

Tal como se prometía ya en los entrenamientos la prueba ha sido dura. Había varios pilotos con ambiciones de triunfo y entre ellos, Jochen Rint, que fue el que alcanzó mejor tiempo en los entrenamientos y que tomó la salida en primera posición de la carrera seguido de cerca de Chris Amon. El tercero en discordia fue Joseph Siffert. Rindt es de los que no se conforma con mantener una posición de privilegio, continuamente fuerza la máquina para conseguir mejor tiempo. Se cubren las vueltas con tiempos que rozan el minuto y 28 segundos, el actual campeón mundial, Graham Hill sufre una avería en su vehículo y queda eliminado de la prueba en la novena vuelta, tras aparatosa colisión con una valla protectora del circuito. Rindt se mantiene en primer lugar durante las veinte primeras vueltas momento en el que sufrió un atroz encontronazo con el vehículo de Hill, que se encontraba aparcado en un extremo del circuito, en el mismo lugar donde se produjo el accidente. El vehículo quedó dañado con graves desperfectos, aunque afortunadamente las lesiones del piloto austriaco no tuvieron la importancia que se temía en un principio.

El circuito de Montjuich registraba un lleno absoluto de aficionados ansiosos de presenciar esta prueba de vehículos fórmula 1, categoría que hacía 15 años no se celebraba en la Ciudad Condal.

En la tribuna de honor ha presenciado la competición la nieta de S. E. el Jefe del Estado, señorita Mariola Martínez Bordiú Franco, que llegó a la tribuna acompañada del presidente del Real Automóvil Club de Cataluña, del delegado nacional de Educación Física y Deportes.

DOS ACCIDENTES ESPECTACULARES

Barcelona (Alfil). — Dos accidentes se han producido en el Gran Premio de España. En la octava vuelta el campeón del Mundo Graham Hill derrapó con su bólido a la salida de la curva chocando con una de las vallas protectoras del circuito. El accidente fue muy aparatoso quedando en lamentable estado el «Lotus Ford» de Graham Hill. En la vuelta número 18 ha sido el «cabeza de carrera» el austriaco Jochen Rindt el que sufrió un nuevo accidente al entrar en colisión precisamente con el bólido de Graham Hill que se encontraba situado al borde de la pista. Todavía más espectacular, el accidente del austriaco tuvo en vilo a los espectadores durante algunos segundos, siendo conducido al piloto rápidamente a una ambulancia, pero por fortuna Rindt se recuperó rápidamente. En esta colisión resultó accidentado un espectador con lesiones leves.

Según los técnicos, los accidentes de Hill y Rindt se deben a las aletas que sus bólidos llevaban en su parte trasera, toda vez que los accidentes han sido idénticos y en la misma zona del circuito. Sin embargo, se ha demostrado que las medidas de seguridad del circuito de Montjuich son magnífcas.

Cuando faltaban treinta vueltas para finalizar la prueba abandonó el cabeza de carrera Chris Amon por avería mecánica de su «Ferrari». Amon marchó siempre en cabeza desde el accidente de Jochen Rindt.

CLASIFICACION OFICIAL

Barcelona ((Alfil). — Clasificación del XV Gran Premio de España-campeonato del Mundo de fórmula 1:

1. — Jackie Stewart, Gran Bretaña, 90 vueltas, 2 horas, 16 minutos, 54 segundos. Promedio 148,521 kilómetros hora.

2. — Bruce Mclaren, Nueva Zelanda, 88 vueltas, 2-17-40.

3. — Jean Pierre Beltoise, Francia, 87 vueltas, 2-17-27/40.

4. — Denis Hulme, Nueva Zelanda, 87 vueltas, 2-17-39/20.

5. — John Surtees, Gran Bretaña, 84 vueltas, 2-17-42/40.

6. — Jacky Ickx, Bélgica, 83 vueltas, 2-16-48/50.

7. — Pedro Rodríguez, Méjico, 79 vueltas, 1-56-56/10.

No clasificados. — Chris Amon, Nueva Zelanda, 56 vueltas, 1-24-18-/50.

Jack Brabham, Australia, 51 vueltas, 1-17-59/90.

Joseph Siffert, Suiza, 30 vueltas, 0-45-40/70.

Jochen Rindt, Austria, 19 vueltas, 0-28-21/60.

Piers Courage, Francia, 18 Vueltas, 0-28-43/40.

Graham Hill, Gran Bretaña, 8 vueltas, 0-12-10/50.

Vuelta más rápida. — Ha sido la 19, de Chris Amon, 1-18-50, a un promedio de 154,195 kilómetros hora.

NUESTROS TELEFONOS:
Redacción: 201280.
Administración: 207148

Próxima inauguración de
Calzados DAMAR
Calle San Juan, número 3

M.E.C.D. 2017

DEPORTES 12

COMIENZA LA COPA DEL GENERALISIMO

LOS DOS EQUIPOS CATALANES TUVIERON FLOJA ACTUACION Y ESTAN VIRTUALMENTE ELIMINADOS EN LA PRIMERA JORNADA

El Madrid perdió por la mínima diferencia ante su rival local, el Atlético

Dos grandes sorpresas en la primera jornada de eliminatoria de la Copa de S. E. el Generalísimo: la derrota, abultada, del Español, en su campo ante el Málaga y la goleada del Barcelona en San Sebastián, juntamente con el triunfo de los «colchoneros» sobre los merengues madridistas. Lo demás fue relativamente normal.

El triunfo malacitano en Barcelona fue totalmente justo, porque el cuadro andaluz superó en velocidad, coraje y eficacia a los españolistas. A los quince minutos del segundo tiempo, Wanderley, a servicio de Fleitas, inauguró el marcador y once minutos más tarde Pons, de un gran tiro, hizo el segundo tanto forastero. Faltando diez minutos, el propio Pons adelantándose a Coll que no alcanzó una cesión de Glaría, puso el tres-cero definitivo.

La Real jugó a placer con el Barcelona, en campo embarrado. Urreisti, a los nueve minutos hizo el primer gol donostiarra. Cuatro minutos después, Silvestre hace el segundo tanto y a seis minutos del descanso Arzac es el que marca, aprovechando un centro de Mendiluce. A los seis minutos de la segunda parte, acorta distancias el Barcelona, en golpe franco sacado desde lejos por Rexah y que Esnaola ayudó a introducir en su propio marco. A los veinticinco minutos, Gaztelu consigue el cuarto gol de la Real y finalmente, tres minutos más tarde, Urreisti, de cabeza, redondea la goleada. Además, a la Real Sociedad le fue anulado otro gol y Sadurní detuvo un penalty.

Aburrimiento y empate en la Romareda. A los 32 minutos, Marcelino, de cabeza, consiguió el gol zaragocista y cuatro minutos antes del descanso Ibáñez logró el tanto bilbaíno.

Partido muy competido en el estadio del Manzanares, donde comenzó marcando el Madrid, a los once minutos de la segunda parte, por mediación de Gento, en falta sacada en el ángulo del área de penalty. Dos minutos después, Ufarte, rematando centro de Luis, empata. Y, finalmente, a los 34 minutos de juego del segundo tiempo, Luis, después de driblar hábilmente a Zoco, consiguió el tanto de la victoria «colchonera».

Fácil victoria del Sabadell sobre el Granada. A los 31 minutos, Seminario, a centro de Ortuño inauguró el marcador. Ya en el segundo tiempo, a los ocho minutos, Vidal remata el segundo gol y, finalmente, cinco minutos después, Vidal, de cabeza y a la salida de un corner establece el tres-cero definitivo.

Mínimo triunfo coruñés sobre Las Palmas, aún cuando el conjunto gallego mereció una victoria más amplia. Beci, rechazando un corto despeje del guardameta canario, hizo el primer tanto de la tarde a los tres minutos. Al cuarto de hora de la segunda, Beci, rechazando un corto despeje del guardameta canario, hizo el primer tanto de la tarde a los tres minutos. Al cuarto de hora de la segunda, Beci, de cabeza, ganando la acción al portero contrario, consigue el segundo gol y faltando ocho minutos acorta distancias José Juan, con un gol logrado a la salida de un corner sacado por Gilberto II.

Por dos tantos a cero venció el Elche al Pontevedra. Hasta la segunda parte no hubo goles. Curro, de cabeza, consiguió el primer tanto y el mismo jugador hizo el segundo gol a los siete minutos de la segunda parte.

moban OFRECE A LOS NOVIOS BURGALESES 4 VIAJES DE BODA

RESULTADOS Y CLASIFICACIONES

COPA DE S. E. EL GENERALISIMO

Atlético de Madrid, 2; Real Madrid, 1.
Elche, 2; Pontevedra, 0.
Valencia, 2; Córdoba, 0.
Sabadell, 3; Granada, 0.
Zaragoza, 1; Atlético de Bilbao, 1.
Coruña, 2; Las Palmas, 1.
Real Sociedad, 5; Barcelona, 1
Español, 0; Málaga, 3.

CAMPEONATO JUVENIL

Resultados de los partidos de ida correspondientes a los cuartos de final del campeonato nacional de juveniles:

Triana, 4; Pamplona, 0.
Anorga, 2; Atlético de Madrid, 1.
Real Madrid, 2; Barcelona, 1.
Bilbao Atlético, 2; Rayo Cantabria, 1.

CAMPEONATO DE AFICIONADOS

Resultados de los partidos de vuelta correspondientes al campeonato nacional de aficionados, octavos de final:

Tolosa, 2; Chantrea, 0. (1-4).
Bilbao Atlético, 2; Barreda, 0. (1-1).
Orihuela, 1; Cuatro Caminos, 3. (1-8).
Castellón, 3; Atlético Ciudadela, 0. (0-2).
Calvo S. Andorra, 2; Español, 0. (0-1).
Orense, 1; Atlético Gijón, 0. (1-4).
Leonesa, 5; Olivenza, 1. (3-2).
Imperio Ceuta, 1; Atlético Malagueño, 0. (0-2).

SEGUNDA DIVISION

Alavés, 4; Indauchu, 1.
Mestalla, 1; Alcoyano, 0.
Valladolid, 3; Calvo Sotelo, 1.
Ferrol, 3; Jerez Industrial, 0.
Betis, 6; Mallorca, 1.
Oviedo, 2; Gijón, 1.
Rayo Vallecano, 0; Sevilla, 0.
Cádiz, 1; Celta, 0.
Onteniente, 0; Burgos, 0.
Murcia, 0; Ilicitano, 1.

	J.	G.	E.	P.	F.	C.	P.
Celta	33	21	4	8	56	23	46+14
Sevilla	33	19	7	7	48	2[illegible]	45+13
Ferrol	33	17	8	8	50	31	42+ 8
Mallorca	33	18	5	10	52	34	41+ 9
Betis	33	14	10	9	57	36	38+ 4
R. Vallecano	33	14	10	9	47	34	38+ 4
Gijón	33	15	8	10	51	37	38+ 6
Oviedo	33	15	6	12	42	3[illegible]	36+ 2
Calvo Sotelo	33	13	9	11	31	36	35+ 3
Murcia	33	13	9	11	43	40	35+ 3
Valladolid	33	14	7	12	56	41	35+ 1
Alcoyano	33	11	9	13	41	45	31— 3
Burgos C. F.	**33**	**10**	**9**	**14**	**39**	**51**	**29— 3**
Onteniente	33	12	4	17	38	48	28— 4
Alavés	33	12	4	17	37	57	28— 6
Mestalla	33	9	8	16	43	55	26— 8
Cádiz	33	11	4	18	37	55	26— 8
Ilicitano	33	9	7	17	39	4[illegible]	25— 7
Idauchu	33	9	4	20	35	67	22—12
J. Industrial	33	5	6	22	28	73	16—16

EL BURGOS SE TRAJO OTRO PUNTO DE ONTENIENTE

Tras un encuentro eminentemente defensivo, ante la presión levantina, nuestro equipo concluyó con empate a cero el partido

ONTENIENTE. — No hubo goles en el partido Onteniente-Burgos, de Segunda División, a pesar de que el equipo local hizo méritos bastante para una victoria. El Onteniente presionó insistentemente a base de fútbol bien conjuntado y gran número de remates a lo largo del encuentro, pero el portero visitante Payno, se convirtió en la figura de este partido, deteniendo cuantos balones iban a sus dominios.

En el primer tiempo hubo dos remates del jugador local Portales, que llevaban el sello de gol y en la segunda mitad, Marañón, que se había internado peligrosamente en el área burgalesa fue derribado a escasa distancia de la portería sin que el árbitro señalara ninguna sanción. También tuvo desgracia el equipo local en ocasión de fuerte disparo de Portales, ya finalizado el partido, dando el balón, casualmente, en el portero visitante y saliendo rebotado para, en último término, despejar la defensa.

El arbitraje, del balear señor Balaguer, dejó mucho que desear, mostrándose incompetente en varias jugadas decisivas.

ONTENIENTE. — Galán; Bermúdez, Pons, Ubeda; Bisbal, Figueirido; Diestro, Combra, Aparicio, Marañón y Portales.

BURGOS. — Payno; Amavisca, Zamora, Aramburuzabala; Zamanillo, José Luis; Iturricha, Alcorta, Olalde, Uriarte y Angelín. — MENCHETA.

COMENTARIO

ONTENIENTE. — Despertó extraordinaria expectación el partido entre Onteniente y Burgos, que se reflejó en un lleno en el estadio del Clariano.

El equipo local hizo un gran partido, pero se estrelló con una táctica del adversario bien definida, al situarse a la defensiva a ultranza. El conjunto burgalés destruyó juego constantemente, desenvolviéndose sus líneas de retaguardia con seguridad y aplomo. No obstante cabría reprochársele algunas incorrecciones e incluso despejar pelotas con la mano, sin que ninguna de estas infracciones merecieran el castigo correspondiente. El acoso local se intensificó en la segunda parte, sucediéndose las jugadas de peligro en el área burgalesa. Pero hay que reconocer que además de la veteranía del equipo visitante en el aspecto defensivo, la desgracia se ha cebado con el Onteniente.

El partido debió ganarlo claramente, tanto por el entusiasmo puesto por todos sus componentes en la contienda, como por la superioridad demostrada a lo largo de los 90 minutos de juego.

Un empate sin goles, que no debió haberse producido. Y aún si se nos apura mucho debió de haberse dado una rotunda victoria local, sin perjuicio de que el Burgos hubiera conseguido algún tanto a su favor, ya que en los escasos contraataques que llevó a cabo, pudo haber conseguido algo positivo. No ha de extrañar, pues, que en el bando burgalés destacara su cuarteto defensivo, de modo especialísimo el guardameta que tuvo intervenciones realmente meritorias. Merecen citarse también de este bando Zamanillo e Iriarte. Por el Onteniente el portero Galán, con dos estupendas intervenciones, destacando también Ubeda, Bisbal, Figueirido y Cambra. En resumen, un partido muy bien jugado por el Onteniente y cuyo resultado puso de malhumor a sus seguidores, sin que pudieran atribuirse a desgana de los jugadores, que se emplearon todos con gran entusiasmo, sino más bien a la adversidad y al eficaz planteamiento del partido por el Burgos en sus líneas de atrás. — MENCHETA.

Onteniente. — Con empate a cero finalizó el partido Onteniente-Burgos. Partido de gran trascendencia para ambos, ya que ahora con el empate, el Burgos adelanta al equipo valenciano enjugando un punto negativo. Olalde falla ante la meta de Galár perdiendo una buena ocasión de marcar. (Telefoto Cifra)

Otro remate de Olalde que saldría fuera. (Telefoto Cifra)

COMO VIERON AL BURGOS EN ONTENIENTE

Los corresponsales de «Marca» y «As» culparon el árbitro de parcialidad en favor del Burgos

Galán, meta del Onteniente, despeja de puño evitando el remate del delantero centro burgalés. — (Telefoto Cifra)

He aquí lo que los corresponsales de los diarios deportivos madrileños «Marca» y «As» dicen del encuentro Onteniente-Burgos:

José Antonio Lacueva, en «Marca», titula así su crónica: «Cero al árbitro. Se estrelló el Onteniente ante la defensa del Burgos. Faltó fortuna en los remates locales. Los castellanos contraatacaron en raras ocasiones». En la crónica dice que el árbitro Sr. Balaguer siguió el juego de lejos y tuvo una actuación pésima, sin querer saber nada en el área visitante.

Luego añade: «Partido brusco, pasándose por alto dos penalties en el área visitante por sendos derribos de Diestro y Bermúdez. El poste repelió un tiro del Onteniente».

Y analizando la actuación del Burgos dice: «...Cerrada defensiva a ultranza del equipo visitante, que vino a plantear el encuentro de acuerdo con el patrón que caracteriza el fútbol actual, que es evitar que su puerta sea batida, aprovechando cualquier contraataque. El Burgos hizo bien lo primero; pero, sin embargo, en cuanto a los ataques, fueron completamente nulos».

«El Burgos se ha mostrado como uno de los equipos más flojos de este campeonato, habiendo pasado con mucha más pena que gloria, realizando sobrados méritos para salir goleado de «El Clariano», pero la suerte y el despiste arbitral en la penalización de faltas en el área visitante tuvieron gran parte de influencia en el resultado final del encuentro».

Por su parte Ricardo García Sáez, corresponsal de «As», en una crónica titulada «Mal arbitraje del Sr. Balaguer. El juego y esfuerzo del Onteniente se estrellaron ante la barrera burgalesa», dice entre otras cosas:

«El árbitro Balaguer estuvo francamente mal. En el minuto 17 dejó de sancionar un clarísimo penalty a Diestro, permitiendo a los burgaleses toda clase de brusquedades dentro del área pequeña. Actuó con gran parcialidad favorable a los visitantes».

Analizando la actuación del Burgos dice: «Injusto empate el registrado hoy en «El Clariano», entre el Burgos y el Onteniente, motivado en gran parte por la intervención arbitral, descaradamente anticasera. La verdad es que nos temíamos esta actuación del colegiado de turno porque no es la primera vez que jugando contra el once burgalés, se cometen estos desmanes. Recordamos que el día 13 de Junio de 1961, en un tercer partido de desempate de promoción a Segunda División, disputado en el campo neutral de «La Romareda» de Zaragoza, a los diez minutos de iniciado el encuentro se expulsó del terreno de juego al guardameta del Onteniente, Moreno, que fue sustituído por un defensa, lo que facilitó considerablemente el triunfo burgalés. El hecho se ha repetido en esta ocasión. ¿No les parece rara esta coincidencia?».

...«En el minuto 41 tiene el Burgos una ocasión clarísima de marcar, que Galán neutraliza con gran acierto».

...«En la reanudación prácticamente los visitantes se dedican a defenderse, congelando el balón, que tiran fuera en cuantas ocasiones les son propicias».

...«Casi al final, los visitantes realizaron contraataques rabiosos, que en dos ocasiones, especialmente, hicieron intervenir a Galán».

— o —

En la puntuación que otorgan ambos corresponsales a los jugadores burgaleses, les califican así:

	«Marca»	«As»
Payno	3	3
Amavisca	2	2
Zamora	3	2
Aramburu	3	1
Zamanillo	1	2
José Luis	1	1
Iturricha	0	1
Alcorta	1	0
Olalde	0	0
Iriarte	0	1
Angelín	1	0

— o —

N. de la R. — Sin quitar punto ni coma reproducimos lo que ambos cronistas dicen del Burgos. Pero al señor Ricardo García Sáez le falla la memoria y sus insidiosos párrafos, recordando aquella eliminatoria de hace ocho años en Zaragoza, bien merecen una réplica por nuestra parte. Mañana le «refrescará» la memoria nuestro compañero «Arquero» en su «Doble columna».

Próxima inauguración de
Calzados DAMAR
Calle San Juan, número 3

AGENTE PARA VISITA MEDICA
Para importante Laboratorio
Joven de 25 a 30 años, que tenga experiencia en ventas o visita médica, precisamos como empleado para la zona de Burgos.
Amplia cultura (mínimo, Bachillerato superior o estudios similares). Buena presencia. Facilidad de palabra y de redacción. Debe viajar frecuentemente por la provincia y zona de la Rioja.
Inicialmente 150.000 Ptas. al año, comisiones aparte de 20.000 a 30.000 Ptas. al año. Premio por ventas. Dietas viaje a 325 Ptas. y kilometraje a Ptas. en coche de sr propiedad. Facilidades de préstamo para compra coche, si carece del mismo.
Escribir con curriculum vitae y fotografía a Apartado 1.399 de BARCELONA.

EL BURGOS SIGUE TERCERO EN EL TROFEO DE LA CORRECCION

Barcelona (Alfil). — Se ha reducido la diferencia entre los dos primeros clasificados en el Trofeo de la Corrección en el deporte, al ser sancionado el entrenador del Alavés, pese a lo cual el club vitoriano se mantiene en cabeza.

Tras treinta y dos jornadas en el Campeonato de Liga de Segunda División, la clasificación es la siguiente:

Alavés, 18; Rayo Vallecano, 22; Burgos, 34; Gijón, 39; Ferrol e Ilicitano, 42; Indauchu, 45; Celta y Mallorca, 51; Betis, 53; Valladolid, 61; Cádiz, 74; Murcia, 88; Oviedo, 94; Sevilla, 98; Alcoyano, 111; Onteniente y Jerez Industrial, 113; Calvo Sotelo, 122 y Mestalla, 177 puntos.

Este Trofeo de la Corrección en el deporte, creado por la Industria Lanera de Sabadell, ha sido ganado por la Real Sociedad de San Sebastián, en Primera División, y Alavés y Rayo Vallecano son los más destacados aspirantes en lo que afecta a la Segunda.

¿Cómo se alimenta la fe?

—Creyendo y escuchando la palabra de Dios. Católico burgalés. Dios te espera en la PRIMERA SEMANA DE BIBLIA.

TERCERA DIVISION

GRUPO PRIMERO

Ensidesa, 4; Praviano, 1.
Arosa, 0; Langreo, 5.
Gran Peña, 1; Entrego, 3.
Alondras, 2; At. Orense, 1.
Caudal, 0; San Martín, 1.
At. Gijón, 0; Vetusta, 0.
Fabril, 1; Turón, 2.
Orense, 3; At. Pontevedrés, 0
Candas, 1; Lemos, 0.
Lugo, 1; Compostela, 1.

GRUPO SEGUNDO

Villosa, 0; Bilbao, At. 2.
Baracaldo, 1; Arenas, 0.
Erandio, 2; Avilés, 1.
Santander, 5; Júpiter, 1.
Bembibre, 0; Sabero, 0.
Cacabelense, 0; Ponferradina, 1.
Hullera, 3; Torrelavega, 2.
Leonesa-R. Cantabria (día 15)
Guecho, 1; Europa, 1.
Basconia, 5; Sestao, 6.

GRUPO TERCERO

Andorra, 0; Barbastro, 2.
Logroñés, 7; Binéfar, 1.
Motrico, 3; Ejea, 0.
Eibar, 1; Oberena, 0.
R. Unión, 4; Chantrea, 2.
S. Sebastián - Huesca (día 15)
Numancia, 0; Aragón, 1.
Osasuna, 8; Arenas, 0.
Teruel, 2; Tudelano, 0.
At. Monzón, 5; Calahorra, 2.

GRUPO CUARTO

Lérida, 3; Gavá, 2.
Lloret, 1; Badalona, 0.
Figueras, 1; Moncada, 0.
Europa, 2; At. Cataluña, 1.
Tarrasa, 1; Condal, 1.
Villanueva, 5; Villafranca, 1.
Palafrugell, 0; Olot, 1.
San Andrés, 5; Igualada, 1.
Gramanet, 4; Gerona, 2.
Samboyano, 0; Calella, 1.

GRUPO QUINTO

Reus, 3; Acero, 1.
Levante - Benicarló (lunes)
Onda, 1; Tarragona, 2.
Villarreal, 2; Sta. Catalina, 2.
Mahón, 3; Manacor, 0.
Poblense, 1; Constancia, 1.
At. Baleares, 2; Menorca, 0.
Soledad, 0; Castellón, 1.
Tortosa, 4; Torrente, 0.
Ibiza, 1; At. Levante, 0.

GRUPO SEXTO

At. C. Sotelo, 2; Imperial, 1.
Iliturgi, 0; Albacete, 1.
Paiporta, 4; Manchego, 0.
Jaén, 2; Valdepeñas, 0.
Cartagena, 2; Gandía, 1.
Eldense, 3; Novelda, 0.
Benidorm, 2; La Unión, 0.
Tomelloso, 1; Linares, 3.
Aguilas, 0; Sueca, 0.
Orihuela, 0; Hércules, 3.

GRUPO SEPTIMO

Rota, 1; Ayamonte, 0.
Linense, 1; Marbella, 0.
Alcalá, 3; Balón, 1.
Sevilla At. 2; S. Fernando, 0.
Portuense, 3 - Malagueño, 1.
Melilla, 3; Triana, 0.
Jerez, 1; Ceuta, 0.
Estepona, 1; Adra, 1.
Huelva, 4; Algeciras, 1.

GRUPO OCTAVO

Tenerife, 5; Mérida, 1.
Cacereño, 2; Béjar, 1.
Segoviana, 0; Talavera, 0.
Quintanar, 2; Alcalá, 0.
Plus Ultra, 1; Moscardó, 4.
Pegaso, 3; Aviaco, 1.
Carabanchel, 5; Boetticher, 0
Salamanca, 4; Alcázar, 0.
Plasencia, 3; Reyfra, 1.
Extermadura, 0; Badajoz, 2.

DISTRIBUIDOR
Precisa casa vinos embotellados de Navarra, para Burgos capital y zonas a señalar.
Para informes en Cintruénigo (Navarra). D. Félix Chivite Marco. Teléfono 11.

M.E.C.D. 2017

DEPORTES 12

LA SORPRESA DE LA JORNADA EN SEGUNDA DIVISION A CARGO DEL ILICITANO, QUE VENCIO EN MURCIA

Empate del Sevilla en Madrid y derrota del Celta en Cádiz

El Mallorca cayó estrepitosamente batido ante el Betis, por 6-1

Madrid (Alfil). — Con empate a cero terminó el encuentro de Segunda División, entre el Rayo Vallecano y el Sevilla, con campo en pésimas condiciones, lluvia abundante y lleno en los graderíos.

Sevilla. — Rodri; Chacón, Costas, Toni; Hita, Santos; Canito, Lora, Pazos, Bergara y Lebrón.

Rayo Vallecano. — Samper; Cachicha, Mariano, Moreno; Raez, Arias; Felines, Pastor, Fede, Potele y Bordons.

A los 28 minutos de la primera parte y en una pifia de Arias, deja solo ante el portero al sevillano Lora. Samper sale ante él para evitar el gol y sufre un fuerte golpe en la pierna derecha, que le hizo jugar el resto del partido en malas condiciones físicas.

El partido fue de los clásicos en este final de competición, en el que los puntos valen su peso en oro. Los errores flagrantes de la defensa local a punto estuvieron de dar la victoria, sobre todo en el primer tiempo, a los sevillanos, pero Samper, aún lesionado, fue sin duda el más sobresaliente de su equipo y evitó con paradas y salidas providenciales, goles cantados. En la segunda parte, y a excepción de algunos contraataques poco apoyados, el dominio fue absoluto del Rayo, aún con un juego más de empuje que de habilidad, cometiendo el error de bombear balones sobre el área andaluza. Resultado pues, justo, si se tiene en cuenta que al dominio local del segundo período, se oponen los fallos sevillanos en el primero.

Sobresalieron la defensa, portero y Santos y Lebrón en el Sevilla y Samper, sobre todos, Mariano en la segunda parte, Arias y Pastor, en el Rayo Vallecano.

SORPRENDENTE TRIUNFO DEL ILICITANO

Murcia (Alfil). — Murcia, 0; Ilicitano, 1.

Murcia. — José Luis; Robles, Villacampa, Rebellón; Silvio, Erviti; Juan Antonio, Abenza, Ilundain, Más y Terol.

Ilicitano. — Esteban; Guillén, Bonet, Cascales; Talón, Esclapes; Illán, Aranda, Climent, Romero y López.

Arbitró bien el madrileño López Montenegro.

El único gol lo marcó Illán a los 27 minutos del primer tiempo, en un acoso ilicitano a la puerta local. José Luis despejó mal y el extremo forastero recogió el balón y batió al portero murciano, de tiro bajo.

Otra pésima actuación del Murcia en su propio terreno. El Ilicitano venció merecidamente, por el mayor entusiasmo y rapidez de sus hombres, así como por la acertada táctica empleada, en un sistema elástico de defensa-ataque que desorientó a los locales.

EL ALCOYANO, BATIDO EN MESTALLA (1-0)

Valencia (Alfil). — Mestalla, 1; Alcoyano, 0.

Mestalla. — Valentín; Gamir, Pascual, Ripoll; Andrés, Andreu; Liñana, Forment, Nebot, Nolito y Juanín.

Alcoyano. — Pancho; Rayo, Rafaelín, Tejada; Simón, Bosch; Saeta, Mir, Carrión, Arcángel y Alonso.

Arbitró el colegiado catalán, señor Ortiga, bien.

El Alcoyano jugó al principio con enorme velocidad y entusiasmo siendo frenado por el Mestalla, que después pasó a atacar, si bien ligó poco fútbol y abundaron los contraataques alcoyanistas, en uno de los cuales el extremo izquierdo, a los 13 minutos, estuvo a punto de marcar. Se llegó al descanso con empate a cero. En la segunda parte el Mestalla jugó con más precisión, orden y profundidad que en la primera, y a los 8 minutos Nebot recibe un pase corto de cabeza y de espectacular remate a la media vuelta dispara un fortísimo tiro que vale el único gol del partido.

Al final del encuentro Simón pasó al ataque buscando el Alcoyano obtener una mayor profundidad, pero el resultado ya no se alteró.

Destacaron en el Mestalla, Gamir, Andreu y Nebot, y en el Alcoyano, Pancho, Simón, Saeta y el ala Izquierda del ataque.

EL CADIZ BATIO AL CELTA (1-0)

Cádiz (Alfil). — Por un gol a cero ha vencido el Cádiz al Celta de Vigo.

Cádiz. — Martínez; López, Moreno, Cambeiro; Ortega, Tucho; Bancalero, Ricardo, Matías, Acedo y Santiago.

Celta. — Bermúdez; Taberner, Manolo, Hidalgo; Hernández, Costa; Jiménez, Rivera, Lito, Pocholo y Suco.

Arbitró el señor Canera, del Colegio Aragonés, mal.

El único gol del encuentro se consiguió en el minuto 20 de la primera parte, en una falta dentro del área de Taberner a Santiago. La sacó en corto Acedo sobre Hucho, que tiró fuerte, rechazando Bermúdez y Matías, entre varios jugadores, remató a la red.

El Cádiz, que ha jugado uno de sus mejores partidos en la temporada, ha superado netamente al Celta, a base de un enorme entusiasmo y rapidez, hasta el punto de que la delantera gallega sólo tiró a puerta un par de veces.

Destacaron por el Celta su portero Bermúdez, el mejor sobre el terreno, siguiéndole en méritos Costa y Manolo. Por el Cádiz deben ser distinguidos todos sus jugadores, pues todos jugaron con gran entusiasmo.

NAJERA LOGRO LOS CUATRO GOLES DEL ALAVES (DOS DE PENALTY)

Vitoria (Alfil). — Deportivo Alavés, 4; Indauchu, 1.

Alavés. — Bernardo; Ezquerra, Sarasola, Ayerbe; Bernal, Caitos; Nájera, Esperanza, Baqué, Bua y Encontra.

Indauchu. — Meléndez; Doro, Balier, Melchor; Urra, Zamacona; Basaras, Manu, Menchaca, Rojo y Urrésola.

Arbitró el señor Rodríguez Barroso deficiente sin cortar el juego duro.

Extraordinaria entrada en Mendizorroza, registrándose lluvia en la primera parte. Campo encharcado dificultando el control del balón.

Se inauguró el marcador a los cuatro minutos por medio de Nájera, que puso remate en la línea del área a una combinación entre Esparza y Bua.

A los 11 minutos, Balier y Doro dentro del área derribaron a Esparza, señalándose penalty, que Nájera transformó en el 2-0.

Cinco minutos después una cesión de Caitos. Encontra permitió a éste centrar pasado, rematando Nájera por bajo el tercer tanto.

En la segunda parte presionó el Indauchu de salida y a los 10 minutos Urrésola metió un balón en el área a Menchaca que sobre la marcha estableció el 3-1. Se endureció luego el encuentro y a los 25 minutos Bua se fue hacia el área perseguido por la defensa bilbaína que derribó al ariete local, Decretando el árbitro nuevo penalty que sirvió a Nájera para establecer el 4-1 definitivo.

En la primera mitad al marcar pronto el Alavés éste se impuso netamente, desconcertándose el Indauchu. En la segunda parte, ocurrió todo lo contrario, reaccionando los bilbaínos y bajando el ritmo el Alavés.

TRIUNFO DEL VALLADOLID SOBRE EL CALVO SOTELO

Valladolid (Alfil). — Valladolid, 3; Calvo Sotelo, 1.

Calvo Sotelo. — García Fernández; Chufi, Torrens, Gabiola; Guti, Rodríguez; Rovira, Grandín, Alfonseda, Castany y Posadas.

Valladolid. — Aguilar; Lariño, Rivas, Quique; Salvi, Marañón; Astrain, Alberto, Docal, Lizarralde y Lasa.

Arbitró el colegiado valenciano, señor López Samper, bien.

El Real Valladolid se lanzó al ataque desde el principio y a los 8 minutos, Docal, en un remate de cabeza, consigue el primer gol. En el minuto 17 fue anulado un gol a Alberto, por fuera de juego de Lizarralde. A los 34 minutos, en un contraataque del Calvo Sotelo, Rovira estableció el empate. A los 41, Astrain remata de cabeza el segundo tanto local.

En la continuación, a los 4 minutos, Astrain, después de una gran internada, obtiene el tercero.

Destacaron por el Calvo Sotelo, García Fernández, Chufi, Rovira y Grandín y por el Valladolid, Rivas, Astrain, Alberto y Lasa.

VICTORIA OVETENSE EN EL PARTIDO DE LA RIVALIDAD ASTURIANA

Oviedo (Alfil). — Oviedo, 2; Gijón, 1.

Con terreno en malas condiciones y gran entrada se disputó el partido de la rivalidad entre el Oviedo y el Gijón, partido que terminó con la victoria de los ovetenses por dos a uno.

Gijón. — Castro (Juanín); Mur, Florín, Senarriaga; Puente, Herrero I; Herrero II, Paquito, Solabarrieta, Valdés y Churruca.

Oviedo. — Lombardía; Rodríguez, Poladura, Juan Manuel; Chuzo, Sicilia; Gento, Prieto, Galán, Sistiaga y Uría.

El primer gol de la tarde fue marcado a los 36 minutos de juego y fue favorable al Oviedo. Su autor material fue Sistiaga. Con uno a cero se llegó al descanso.

En el segundo período Puente, a los 12 minutos consigue el empate a uno. Y el gol de la victoria llegó cuando tan sólo faltaban cuatro minutos para terminar el encuentro. En la segunda parte, descargó una fuerte tormenta que obligó a suspender durante unos minutos el partido. Gento desperdició un penalty con que fue castigado el Gijón. El árbitro expulsó a Puente. El portero del Gijón se retiró por lesión y fue sustituído por Juanín. Prieto del Oviedo fue el mejor de los 22 jugadores.

TRIUNFO DEL FERROL

El Ferrol del Caudillo (Alfil). Por tres goles a cero ha vencido hoy el Racing de El Ferrol al Jerez Industrial.

El césped se encontraba en pésimas condiciones y la lluvia ayudó a deslucir un poco el juego.

Los ferrolanos mostraron ya desde el principio un juego alegre y peligroso y sus contínuas infiltraciones obligaron al once visitante a ponerse a la defensiva.

El único tanto de la primera mitad llegó a los 26 minutos en un fallo de Acuña, inconcebible, que al querer ceder el balón a su portero se lo pasó a Juan y este, tranquilamente envió el esférico a las mallas.

En la segunda mitad, en el minuto 4, Arroyo centra y remata Erviti en plancha, sin que el magnífico portero jerezano pueda hacer nada por impedir que el tanto suba al marcador. A partir de entonces el equipo local jugó todavía más avanzado y constantemente tira a gol. El tercero llegó a los 11 minutos. Cuando Fernández había salido, el balón se detiene a medio camino, por el barro, y Arroyo fusila el tercer gol.

Arbitró el señor Ortiz Salgado, bien. A sus ordenes, los equipos jugaron así.

Jerez. — Fernández; Oreja, García, Juanele; Acuña, Cruz; Alias, Aragón, Alvarez, Chito y Mercadé.

Ferrol. — Zumalabe; Rivera, Arturo, Carlos; Igartúa, Aurre; Gringo, Juan, Erviti, Roberto y Arroyo.

EL BETIS GOLEO AL MALLORCA (6-1)

Sevilla (Alfil). — Por seis goles a uno ha vencido el Real Betis Balompié al Mallorca. El primer tiempo finalizó con empate a uno.

Real Betis. — Villanova; Ezequiel, Díaz, Pachón; González, Mellado; Santi, Landa, Quino, Rogelio y Cristo.

Mallorca. — Gost; Doro, Sanz, Victorero; Robles, Oliver; Cano, Domínguez, Cáceres, Parera y Conesa.

Discreto el arbitraje del colegiado vasco señor Sáinz Iriondo. Cortó demasiado el juego en ocasiones claras para aplicar la ley de la ventaja y tuvo algunos errores, aunque sin ofrecer a ninguno de los dos bandos.

Los goles de la primera mitad fueron marcados en el minuto 4 por Quino, empatando Cáceres por el conjunto mallorquín. En la continuación, Rogelio consiguió adelantar a su equipo en el marcador y posteriormente en los minutos 12, 27, 41 y 44 consiguen aumentar la ventaja del Betis, respectivamente, Quino (2), Santi y Oliver, que marca en propia puerta.

Desde un principio se ha impuesto en este partido el Betis, que ha demostrado a lo largo de los noventa minutos una mayor técnica y preparación física, si bien en la primera parte se defendieron bien los mallorquines.

Por el Betis han destacado todos en general, con un juego bien conjuntado, pero especialmente Pachón y Quino, verdaderos artífices de la victoria blanquiverde. Por el Mallorca destacar a Victorero, que mantuvo una lucha constante con Santi, y Domínguez, que en todo momento pugnó en la delantera, aunque sin conseguir eludir casi nunca el estrecho marcaje de Díaz.

Fase de ascenso a Tercera

0-2, el San Juan volvió a ceder puntos -esta vez los dos- ante la Gimnástica Arandina

Empate (1-1) del Juventud, en Astorga

Nos tememos que el San Juan decepcionó el domingo incluso a sus propios seguidores. Y no sólo porque perdió, sino también y acaso sobre todo por la forma en que jugó. Se diría que va a menos; que algunos de sus componentes andas faltos de fuerza, o lo que es peor, de entusiasmo. El caso es que anteayer fueron claramente superados en potencia, en juego y en goles por la Gimnástica Arandina, que se alzó con la victoria por el resultado de dos goles a cero. Diferencia corta, teniendo en cuenta las oportunidades que se les presentaron a los ribereños, si bien los sanjuanistas perdieron alguna que otra.

Alineaciones:

Gimnástica Arandina. — Sevillano; Calderón, Juanillo, Eusebio; Miranda I, Alcalde; Fabián, Pepín, Rico, Miranda II, Herrera.

C. D. San Juan. — Serna; Vicente, Quirce, Justi; Eduardo, Amós; Petete, Pirri, Plaza, Toti y Martínez.

El arbitraje estuvo a cargo del vallisoletano Fraile, a quien ayudaron en las bandas sus compañeros Concellón e Iglesias. Tarea la suya sin complicaciones, dada la corrección con que se emplearon ambos bandos.

— o —

Al descanso se llegó ya con ventaja para los arandinos (1-0), fruto de su dominio y envíos a puerta, dos de los cuales estrellaron el balón en el poste. Este dominio, —acaso sea más exacto decir efectividad— de los de la provincia, se mantuvo durante la segunda parte, en la que contabilizaron el segundo gol y pudieron haberse anotado otros, lo mismo que el San Juan, de no haber incurrido los delanteros respectivos en fallos estrepitosos.

El primer gol, registrado a los 41 minutos del primer período, fue obra de Miranda II, al empalmar un buen servicio que le llegó desde atrás y por el centro. El segundo tanto, que dejaba decidido prácticamente el encuentro, se produjo apenas iniciado el segundo tiempo. Pepín tiró a puerta y Serna, —a nuestro juicio el mejor jugador que tiene el San Juan— quedó burlado, ya que el balón dio en el pie de Quirce y desvió considerablemente su trayectoria. Mentiríamos si dijéramos que el San Juan lo dio todo por perdido y se entregó. Siguió luchando, pero sin el sentido del juego y el apoyo que se prestaban los arandinos. Aun así, repetimos, los de la capital tuvieron oportunidades, que acaso pudieron haber hecho funcionar el marcador de forma parecida a la jornada en que nos visitó el Palencia. Concretamente, a los cuatro minutos de este segundo tiempo, Plaza quedó en excelentes condiciones de batir a Sevillano, pero se precipitó y lanzó el balón fuera, casi de cualquier manera. Cuatro minutos después el fallo es más estrepitoso y corre a cargo de Petete. Martínez se internó, burlando a la defensa, y lanzó un centro cerrado. Petete, en la misma boca de gol, quiso «romper la red» y lanzó la pelota hacia las nubes. El hecho se repitió, de manera parecida, en el minuto 14, en que otro delantero sanjuanista no cruzó lo suficiente el balón para haber batido con cierta facilidad a Sevillano, que casi a renglón seguido tuvo que emplear el puño para despejar por alto a corner un envío efectuado con la cabeza por Plaza.

En el minuto 21, uno de los avances llevados a cabo por los arandinos permitió a Fabián internarse y centrar. Serna se estiró sin éxito y Miranda II falló estrepitosamente, estando solo y ante la puerta vacía. Inmediatamente después, el acoso gimnástico se producía por el lado izquierdo y Serna se lucía en una intervención realmente magnífica.

Nueva oportunidad para los de casa, en el minuto 38. Ahora es Petete el que lleva a cabo una jugada en su demarcación y centra. Plaza, bien situado y sin que nadie le marque, remata de cabeza impulsando el balón lejos de la portería contraria. Incomprensible. Casi seguidamente hacemos la última anotación, para registrar otro avance peligroso de los arandinos, que inicia Calderón. El lateral derecho se lanza al ataque y pasa la pelota sobre el centro, donde interviene otro compañero, que de forma un tanto «churrigueresca», vuelve a desplazar el balón hasta el lugar donde se encuentra Rico, a nuestro parecer, quien remata sin éxito.

Concluye, pues, el partido con el dos a cero favorable a los arandinos, que fueron, sin lugar a dudas, quienes más méritos hicieron.

La opinión, respecto del San Juan, vamos a deducirla del comportamiento de sus propios seguidores. Antes se pasaban la mayor parte de los partidos animando a su equipo con sonorísimos gritos de aliento. Ahora, apenas si se dejan oir cuando el San Juan mete gol. Y el domingo no les hubo...

Pues bien, ahora que las cosas no ruedan bien, es cuando los jugadores sanjuanistas y los que se dicen sus seguidores deben demostrar sus cualidades, su deportividad, su compenetración y su capacidad para resurgir.

EL JUVENTUD EMPATO EN ASTORGA (1-1)

Esperábamos que el Juventud volviera por sus fueros en su desplazamiento a Astorga y se trajera los dos puntos en litigio. No ocurrió así exactamente, pero sí fue capaz al menos de traerse uno de dichos puntos, con lo que sigue marchando a la par con los sanjuanistas y ambos claramente distanciados de los palentinos, que continúan perfilándose como vencedores, aunque uno sólo haya de ser el campeón y el que siga aspirando con fundamento al ascenso. También se les ha puesto por delante la Arandina. Si al menos uno de los equipos burgaleses fuera capaz de realizar la hazaña que todos deseamos...

VICTOR MANUEL

OTROS RESULTADOS

Castilla, 1; Palencia, 1.
Fabero, 3; La Robla, 1.

Clasificación:

	J.	G.	E.	P.	F.	C.	P.
Castilla	8	5	3	0	16	2	13
Palencia	8	4	4	0	17	8	12
Arandina	8	5	0	3	18	8	10
San Juan	8	3	3	2	14	13	9
Juventud	8	3	3	2	9	12	9
Astorga	8	1	3	4	14	16	5
La Robla	8	2	0	6	10	19	4
Fabero	8	1	0	7	9	28	2

¿Eres católico y no conoces la Biblia? Entonces no conoces tu religión. PRIMERA SEMANA DE BIBLIA, del 5 al 10 de Mayo, a las 8,30 de la noche, en el salón teatro del C. C. de Obreros.

COMPRE
el COCHE o FURGONETA que usted quiera
INCOFISA
SE LO PAGA y usted lo amortiza mensualmente
INCOFISA
Almirante Bonifaz, 3 - 2.º
BURGOS

España resuelve a su favor su primera eliminatoria de la Copa Davis con Rhodesia

Lleva ya ventaja de tres a cero

Lisboa (Alfil). — España ha tomado una ventaja de dos victorias a cero sobre Rhodesia, tras ganar los dos primeros partidos de individuales, y está a un paso de la calificación para la siguiente ronda.

Dos horas necesitó Manuel Orantes para ganar al duro rhodesiano Salomón. Aunque su victoria fue en tres "sets", Orantes encontró una fuerte oposición en su rival.

Orantes comenzó el primer "set" con claro dominio y terminó ganándolo por 6-2. Pero en el segundo, tras llevar ventaja de 4-3, se registraron igualadas a 4 y 5, para terminar dominando por 7-5. El tercer set" fue aún más igualado y emocionante. El rhodesiano forzó a Orantes a empates a 4, 5 y 6 para ganar finalmente por ocho-seis.

Manuel Santana lo tuvo más fácil y venció claramente en tres "sets" a Irvine.

El primer juego se lo adjudicó cómodamente por 6-2. Aún fue más fácil el segundo "set" en el que batió a su rival dejándole en 6-1. En el tercer "set" Santana cedió algo en su ataque lo que permitió a Irvine conseguir tres juegos, terminando el "set" con seis - tres a favor del español.

SANTANA Y ORANTES GANAN EL PARTIDO DE DOBLES

Lisboa (Alfil). — Al ganar hoy el encuentro de dobles, España ha resuelto su eliminatoria con Rodesia, quedando los dos restantes partidos de individuales que se jugarán mañana como de pura exhibición.

Tras los triunfos de ayer en los "singles" de los dos Manolos, Santana y Orantes se impusieron hoy también fácilmente a los hermanos Frank y Alan Salomón.

Con temperatura agradable y tiempo soleado, dio comienzo el partido de dobles ante unos 300 aficionados. Cada equipo mantuvo su servicio hasta el 3-3, en que lo perdió Alan Salomón. Santana y Orantes se impusieron por 6-3.

Los jugadores españoles dominaron igualmente el segundo "set". Aunque los rhodesianos realizaron algunas buenas jugadas, Santana y Orantes siempre tuvieron el partido en su mano, y lo ganaron por 6-3.

El tercer "set" fue una repetición de los dos anteriores, en el que se puso de manifiesto el mejor juego y saber estar sobre la pista de los tenistas españoles. El 6-4 decidió el partido y la eliminatoria.

Guía Facultativa

JOSE LUIS RICA RICA
MEDICO ODONTOLOGO
Quelpo de Llano, 2
Teléfono 205378

A. LOPEZ GOMEZ
GARGANTA, NARIZ Y OIDOS
Consulta de 11 a 2
Espolón, 28 — Teléfono 203577

S. IÑIGO
MEDICO OFTALMOLOGO
Consulta de 11 a 2 y de 6 a 7
Laín Calvo, 17, 1.º Tel. 209923

JOSE MARIA ARAGÜES
TOCOGINECOLOGO
Consulta: 12 a 2 y 4 a 6
Vitoria, 21, 1.º
Teléfonos 201865 y 204771

Dr. BAÑUELOS
OCULISTA
Plaza Mayor. — Teléfono 201066

José M.ª Rodríguez Orive
ODONTOLOGO
Avenida del Cid, 10 (FEYGON)

Alonso Bañuelos
OFTALMOLOGO
Espolón, 2. — Teléfono 209349

R. PLASENCIA
OFTALMOLOGO
Del Hospital Militar
Consulta de 1 a 2 y de 5 a 7
Vitoria, 30 — Teléfono 206591

Jesús Buitrago Morote
CARDIOLOGO
Sanjurjo, 9 — De 12 a 2

M. A. RUIZ DE TEMIÑO
DENTISTA
San Juan, 3, 2.º Telf. 204370

A. BENITO BRAVO
Médico Dentista
Burgense, 22

A. GOMEZ LOPEZ
CORAZON Y PULMON
Del Hospital Militar
San Cosme, 2. Telf. 205590

José M. de Sebastian
MEDICO
ANALISIS CLINICOS
TRANSFUSIONES

DOCTOR GARZON
PARTOS Y ENFERMEDADES DE LA MUJER
ESTERILIDAD
Plaza de San Fernando, 9, 2.º
Teléfono 201437

JOSE CARAZO
PARTOS y ENFERMEDADES DE LA MUJER
Del Hospital de Barrantes y Cruz Roja
Vitoria 31 — Teléfono 20 3591

Dr. RENEDO
CIRUGIA VIAS URINARIAS
Concepción, 15, 2.º
(De 11 a 1)
Teléfono, 207376

F. Infante Abajo
MEDICO DENTISTA
Laín Calvo, 20 2.º
Teléfono 200346

J. M. Movilla Cuadrado
Especialista del sistema nervioso. Electroencefalografía. Exploraciones especiales del cerebro por medios radiográficos
Consulta de 12 a 2 y horas concertadas (excepto sábados)
Concepción, 17. Telf. 200914

M. SANCHEZ DUEÑAS
Medicina y Cirugía de Sistema Nervioso, Cráneo y Columna Vertebral Electroencefalografía
Calle Calatravas, 3, 1.º Derecha
Consulta de 4 a 6
excepto sábados

RICARDO CUEVA
GARGANTA, NARIZ Y OIDOS
Nuevo edificio San Lesmes
18 - 5.º A — Teléfono 201721

CARLOS ESCUDERO ESTEVEZ
TOCOGINECOLOGIA
Consultas de 12 a 2 y de 5 a 7
San Lesmes, 3 — Telf. 207217

CARLOS RODRIGUEZ
OCULISTA
CIRUGIA OCULAR
Héroes del Alcázar, 1, 5.º
Teléfono 207063

JERONIMO IGLESIAS
MEDICO DENTISTA
RAYOS X

V. Ojeda Carcedo
APARATO DIGESTIVO Y NUTRICION
Metabolimetría
Consulta de 10 a 1 y de 4 a 6
Análisis clínicos — Rayos X
Vitoria 20 1.º — Telf. 203667

AGUSTIN RIVAS
PARTOS, ENFERMEDADES y CIRUGIA DE LA MUJER
Avenida del Cid, 6, 5.º A
Teléfono 203832

Arias Martínez Mata
Alonso Martínez, 7
Teléfono 200393
CARDIOLOGO

JESUS SANCHEZ MARTIN
MEDICINA INFANTIL
Puericultor de la S. S. por oposición
Vitoria, 56, 1.º — Telf. 202916
Consulta a las 12 y horas concertadas

J. M. FRANCES
Medicina interna, Rayos X
Consulta de 10 a 1 y de 5 a 6,30
Plaza de Vega, Telf. 205446

Gafas sol graduadas
Colores de Moda
OPTICA IZAMIL
LAIN CALVO, 28

M.E.C.D. 2017

DEPORTES 12

Grave accidente de un equipo de árbitros zaragozanos

El taxista que conducía el coche resultó muerto

Teruel (Logos).—El trío arbitral, que acababa de arbitrar un partido en esta ciudad, entre el equipo local y el Tudelano sufrió un gravísimo accidente de circulación, al dirigirse a Zaragoza, donde residía. El choque, que fue muy aparatoso, tuvo lugar casi de frente entre el coche que conducía el equipo arbitral y un "Land Rover". A consecuencia del accidente resultó con heridas gravísimas el taxista zaragozano don Jorge Royo Pina, que conducía el coche matrícula de Zaragoza. Ingresando en el hospital provincial de Teruel, el taxista falleció a consecuencia de las heridas sufridas.

Los restantes ocupantes del taxi, don Francisco Sopesens Benito, de 36 años, árbitro principal del encuentro y sus ayudantes, los liniers don José Lacambra Sanjuán y don Patricio Marqués García, se encuentran hospitalizados en el citado Centro de Teruel. El conductor de "Land Rover" ha sido igualmente internado en el hospital. Sufre, también, heridas muy graves.

ESPAÑA VENCE A ALEMANIA POR 8-0

En partido de hockek sobre patines

Lausana (Alfil). — En partido correspondiente al torneo de hockey sobre patines que se celebra en esta ciudad, España ha vencido a Alemania por ocho goles a cero. Primer tiempo terminó 2-0.

BALONCESTO

CUARTOS DE FINAL DE LA COPA DE S. E.

Picadero, 71; Barcelona, 44 (70-79).

Real Madrid, 86; Estudiantes, 69 (86-89).

Kas, 88; Mataró, 68 (67-76).

At. San Sebastián, 69; Juventud, 73 (53-76).

Los resultados que figuran entre paréntesis corresponden a los partidos de ida.

PROMOCION A PRIMERA DIVISION

Pineda, 68; San José, 63 (57-69).

Fiber Urcelay, 74; Náutico Tenerife, 64 (45-77).

LA QUINIELA GANADORA

At. Madrid - R. Madrid ...	1
Elche - Pontevedra	1
Valencia - Córdoba	1
Sabadell - Granada	1
Zaragoza - At. de Bilbao ...	x
Coruña - Las Palmas	1
R. Sociedad - Barcelona	1
Español - Málaga	2
Alavés - Indauchu	1
Betis - Mallorca	1
Oviedo - Gijón	1
Rayo - Sevilla	x
Cádiz - Celta	1
Murcia - Ilicitano	2

VAN APARECIDOS 38 BOLETOS CON PLENO

Madrid (Logos). — Esta tarde se ha celebrado el segundo escrutinio de las Apuestas Mutuas con cuatro variantes en la quinielas y unos 130 millones de recaudación han aparecido hasta ahora 38 máximos, 614 de 13 y 6.001 de 12.

Como hay unos 23 millones de pesetas para cada categoría, no habrá millonarios esta vez.

UN MAGNIFICO AUTOMOVIL REGALA A SUS CLIENTES
moban
¡Compre y suerte!..

VIEJOS IDOLOS

LOS HERMANOS RODRIGUEZ, UNA DINASTIA DE CICLISTAS

★ **Delio, el mayor, un pionero de los primeros tiempos históricos**

★ **Pepe, al que le fue mejor en el fútbol jugando en Tercera División**

★ **Pastor («Turita») que se enfadó con Emilio en un campeonato de Galicia**

★ **Emilio, el más grande de la familia ganó la Vuelta a España y tres veces el Premio de la Montaña**

★ **Y Manolo, el mejor doméstico de Emilio**

★ **Hoy explotan juntos un cine en Puenteaéreas (Pontevedra), su pueblo natal**

Por Manuel MARIA

(Servicio especial de "Cifra Gráfica")

Delio Rodríguez, el primero de la dinastía, que infundió ánimos a toda la familia. — (Foto CIFRA GRAFICA)

Es una familia completa de ciclistas. Don José Rodríguez Mariños, industrial de Puenteaéreas, (Pontevedra), casado con doña Pilar Barros Martínez, trajo al Mundo seis hijos: Delio, Pepe, Pastor, Emilio y Aurea. De los seis, cinco, los varones todos, fueron grandes ciclistas. Tenía la familia dos talleres donde empleaban sus fuerzas todos los varones de la casa. Uno de bicicletas, entonces muy rudimentario, como podía ser antes de la guerra española, y el otro de muebles. Del taller de bicicletas fueron surgiendo los engendros primeros que llevaron por todas las carreteras de España y algunas del extranjero a Delio y, más tarde, a los demás hermanos. Era una afición familiar, una profesión "de la casa", que prendió en todos, aunque no todos llegaran en ella a la misma altura.

CINCO HERMANOS EN LA CARRETERA

Fue en el otoño de 1945 la única vez que se encontraron juntos en la carretera y lucharon entre sí los cinco hermanos Rodríguez. Delio, Pepe, Pastor, Emilio y Manolo disputaron esa vez el Campeonato gallego de fondo. Pastor, que quería el campeonato para sí, abandonó al poco rato de empezar, al ver que no podía con Emilio. Los otros cuatro se dedicaron por entero a dar el "baño" a Delio, el que por veteranía y nombre resultaba más peligroso. El resultado final fue la victoria de Emilio, seguido de Manoliño, al que por ser más pequeño ayudaron Delio y Pepe para que fuera, al menos, subcampeón. Cuentan que aquel campeonato fue el mayor espectáculo ciclista que se ha conocido en Galicia en todos los tiempos. El orgullo y la satisfacción del señor Rodríguez, padre, puede suponerse. Su familia era todo y lo mejor del ciclismo gallego de la época y gran parte del ciclismo español.

Después, la historia ha dejado casi en el anonimato a Pepe, que se hizo futbolista después de aquel campeonato y llegó a jugar en un equipo filial del Celta de Vigo, en Tercera División. Y otro tanto ocurrió con Pastor, que no pasó de ser un buen ciclista en carreras regionales e incluso algunas nacionales, pero nada más. Delio, Emilio y Manolo fueron los ases, los que llegaron hasta la verdadera profesionalidad, ganaron dinero y nombre e hicieron el historial brillante de la familia.

DELIO, EL PRIMERO

Delio Rodríguez conoció una época en que no era fácil hacerse un historial muy brillante. Ganó, sin duda alguna, todas las pruebas que se disputaron en España en el período en que él corrió. Pero no fue a ningún Tour de Francia, carrera en la que se asegura la inmortalidad y el buen dinero. Ganó una Vuelta a España, la de 1945 y, a partir de entonces, su nombre, que había sido uno de los más sonoros en el mundo ciclista hispano, tuvo que dejar lugar al de su hermano Emilio, de más genio y más suerte en la profesión. Delio pertenece un poco a la leyenda del primer ciclismo español, aquel de la "pulga de Torrelavega", de Cañardó, Cardona y el malogrado Cepeda. Por haberle cortado la guerra su carrera, después de ella, prácticamente, no tuvo muchas oportunidades. Y antes, como el ciclismo no era más que un principio para "chalados" tampoco tuvo la suerte de enrolarse en los viajeros del "Tour". Ahí quedó, pues, su figura de pionero, que dio lugar a toda una familia de cicleros.

EMILIO Y LA MONTAÑA

Emilio Rodríguez, aunque la leyenda no le comprenda, fue el más efectivo de los hermanos. De más genio, a fuerza de saber sacrificarse y de aguantar, consiguió muchos triunfos. Tenía menos estatura y envergadura que sus hermanos, pero era una auténtica ardilla sobre la bicicleta y, con su inteligencia natural, resultaba siempre bien colocado.

Emilio Rodríguez participó en la Vuelta a España en seis ocasiones. En 1945 —todavía un principante— se lesionó en la primera etapa y tuvo que abandonar. En 1946 hizo sexto en la general y se llevó el Premio de la Montaña. En 1947 vuelve a llevarse el Premio de la Montaña e hizo cuarto en la general. En el 48 quedó segundo. Bernardo Ruiz copó en esta edición la Montaña y la general. Pero en 1950 Emilio lo gana todo, Montaña y premio absoluto. En 1955, cuando se reanuda la Vuelta, después de cuatro años sin correr, Emilio va cansado y a punto de retirarse y bastante hizo con participar. Estos fueron, sin duda, sus mejores triunfos. Fue al "Tour" en tres ocasiones, 1949, 1951 y 1954; pero nunca hubo suerte. Ganó muchas pruebas en España y obtuvo el campeonato de España de fondo en 1954 y el de Montaña en 1950. Fue varias veces a Portugal especialmente contratado y, al final, tivo mucho más nombre y más dinero que su hermano Delio. En 1955 colgó la bicicleta y se dedicó a los negocios.

MANOLIÑO, EL BENJAMIN

Manolo Rodríguez inscribió su nombre siempre muy cerca del de su hermano Emilio. Con él fue al Tour de Francia y a la Vuelta a España y a los contratos que firmaron en Portugal. Manolo no tuvo muchos triunfos personales. Que la historia me recuerde están un segundo puesto en la Vuelta a España de 1950, cuando Emilio la ganó con el Premio de la Montaña, y un subcampeonato de España de Montaña el año 1954. Por lo demás, Emilio era un servidor fiel de su hermano, un "gregario" como se dice ahora, que le ayudaba a triunfar y a colocarse y que junto con él cobraba los premios de las numerosas carreras en que trabajaron juntos.

Pero un buen día, Emilio, Manolo y Delio decidieron poner juntos sus ahorros. La vida moderna lleva a los pueblos nuevas exigencias. En Puenteaéreas la gente pide a gritos un cine. Y los hermanos Rodríguez lo construirían. Después de la desgraciada Vuelta a España de 1955 y de los contratos de aquella temporada en Portugal, los negocios ocuparon el primer lugar en las preocupaciones de aquellos hermanos. El cine se construyó y allí funciona, siendo la delicia de los paisanos y de los Rodríguez que, sin tanto trabajo, tienen su vida resuelta.

Los hermanos Emilio y Manolo Rodríguez, durante el descanso en una etapa de la Vuelta a España. — (Foto CIFRA GRAFICA)

Nuevo triunfo de Urtáin por la vía rápida

El belga Mahau sólo le duró dos asaltos en San Juan de Luz

San Juan de Luz (Francia) (Alfil). — En el frontón "Beti Jai" se ha celebrado una reunión pugilística en la que el último combate lo disputaban José Manuel Ibar "Urtáin", que dio en la báscula 89 kilos, y el belga Valere Mahau, que pesó 83 kilos. Ganó "Urtáin" por fuera de combate en el segundo asalto, adjudicándose de esta manera su doceava victoria consecutiva por k. o.

Los primeros momentos del primer asalto fueron de tanteo, pero pronto un fuerte derechazo de "Urtáin" lanzaba al belga contra las cuerdas. Al minuto y veinte segundos una serie de golpes de "Urtáin" volvían a tirar a Mahau. Por tres veces más llegó a caer el belga, a quien salvó en este asalto la campana.

En el segundo asalto "Urtáin" salió lanzado a por su rival, a quien lograba derribar definitivamente en el segundo 49 por medio de un potente zurdazo.

EL ARGENTINO LOCCHE RETIENE SU TITULO MUNDIAL

Buenos Aires (Alfil). — En fallo unánime, el campeón mundial de la categoría de los medios juniors, el argentino Nicolino Locche, venció anoche por puntos después de quince asaltos de dramática lucha al aspirante Carlos "Morocho" Hernández, de Venezuela.

Ocho heridos en una prueba automovilística celebrada en Italia

Savona (Italia) (Alfil). — Ocho heridos, ninguno de ellos grave, es el balance de víctimas registrado durante la octava edición de la prueba automovilística Savona - Cadibona, al hacer explosión uno de los vehículos, después de estrellarse contra una valla protectora.

El "sport" "Abarth-2.000" del gran favorito de la carrera, Edoardo Lualdi, se salió inesperadamente de la carretera, estrellándose contra la valla de protección. En el momento del choque el vehículo se incendió, haciendo explosión. Algunos de los restos alcanzaron a los espectadores que se encontraban en las proximidades. Ocho de ellos fueron trasladados en ambulancias a un hospital de Savona, donde los médicos han indicado que no se encuentran en peligro.

Más graves son las heridas del piloto, que sufre fractura de los dos miembros inferiores.

Se necesitan
ENCHAPADORES
C./ Francisco Grandmontagne (Gamonal)
Obra: GONZALEZ GOMEZ (ROC. Núm. 623)

SU OPORTUNIDAD
VIVIENDA
Soleadísima, amplia, con calefacción, empapelada, ascensores, etc. y a precio sensacional.
Llamar al teléfono 200570

EL CONCURSO DE PESCA DEPORTIVA CELEBRADO EN ADVERSAS CONDICIONES

Resultó vencedor Félix Gutiérrez Sáez, con cuatro truchas

Está visto que este año no se decide el tiempo a colaborar con las intenciones de las Federaciones y Entidades burgalesas, en su loable propósito de intensificar el carácter deportivo de la pesca. Los aficionados burgaleses tienen que luchar, no sólo contra la sagacidad de las truchas —cada vez más avisadas— sino, lo que es peor, contra los elementos meteorológicos.

El pasado domingo, en el coto del río Arlanza, se celebró el Concurso organizado por la Sociedad de Cazadores y Pescadores de Burgos. Ochenta y ocho participantes se alinearon en las márgenes de dicho río, luchando con un espíritu admirable, contra las adversas condiciones del propio río, con aguas muy tomadas y de las condiciones meteorológicas, pues durante toda la jornada no dejó de llover, con mayor o menor intensidad.

Esto se tradujo en un corto número de capturas, puesto que sólo se cobraron 24 truchas entre los ochenta y cuatro participantes. Por añadidura, todos los ejemplares conseguidos fueron más bien pequeños, sin lograr ninguno de especial tamaño y consideración.

Se empezó a pescar con las primeras horas del día hasta las tres de la tarde, en cuyo momento se procedió al pesaje en la plaza de Covarrubias y acto seguido se celebró el banquete de hermandad, presidido por el mejor humor y confraternización, a pesar de que la jornada piscícola, por las circunstancias enumeradas, no resultó todo lo grata y devertida que hubiera sido de desear.

El concurso y el banquete fue presidido por autoridades federativas de pesca, así como directivos de la Sociedad organizadora.

La clasificación final arrojó el siguiente resultado:

Vencedor, Félix Gutiérrez, con 4 piezas y 1.086 puntos; Luis Iglesias Méndez, 3 y 740 puntos; Angel Iglesias Calleja, 3 y 565; Daniel Urbel Cubillejo, 1 y 550; Jesús Angel Mínguez, 2 y 418; José María Santamaría Castaños, 1 y 310; Celso Vallejo, 1 y 280; S. García Pardo, 1 y 238; Emilio Ibeas Ibeas, 1 y 208; Andrés Andrade, 1 y 202; José Luis González Pérez, 1 y 202 y Santos Díaz Urizar, 1 y 196 puntos.

Todos los demás participantes se vinieron de "bolo"; pero dando una demostración plena y cabal de la máxima olímpica de que lo importante es participar. Todos ellos lo hicieron, evidenciando un excelente espíritu.

La Sociedad de Cazadores y Pescadores burgaleses tiene el propósito de organizar otro Concurso en fecha más avanzada, para ver si entondes el tiempo se decide a colaborar de manera más conveniente que el pasado domingo lo hizo.

AVELINO ANTOLIN, VENCEDOR DEL «I RALLYE DE OÑA»

El pasado domingo se celebró el I Rallye de Oña, reservado para automóviles de turismo, en el que resultó vencedor, Avelino Antolín, sobre Morris-Mini.

La prueba se desarrolló con normalidad, pese a que las circunstancias atmosféricas se mostraron hostiles, al mantenerse la lluvia a lo largo de todo el recorrido. Sin embargo, estas adversidades climatológicas no afectaron al ánimo de los participantes, que en todo momento se mostró pujante.

La población de Oña prestó su colaboración, traducida ésta con la asistencia de una gran masa espectadora, que presenció todas las operaciones del Rallye desarrolladas en el circuito urbano, dando pruebas de gran interés.

Terminado el Rallye, se celebró el banquete para proceder a la entrega de premios, estando presidido dicho acto por el Ayuntamiento de la localidad, así como por directivos de la Escudería "Los Cangrejos", organizador de dicha prueba, que registró la siguiente clasificación:

Avelino Antolín, "Morris Mini"; Jaime Fernández, "Seat 124"; Marcial Rodríguez, "Morris Mini"; Ernesto Peña, "Seat 850" esp.; Pablo González, "Morris Mini"; Mariano Velasco, "Sinca 1.000"; José L. Gómez, "Seat 850" coup.; Adolfo Barrios, "Seat 850" coup.; Antonio Muñoz, "Seat 850" coup.; Luis Aguilar, "Seat 150"; Armando Sancha, "M. G. 1.100"; J. A. Sicilia, "Seat 850"; Carlos Sicilia, "Seat 850"; J. M. de Pablo, "Renault 8 TS"; M. Sáenz de Cabezón, "Morris Mini"; Domingo de Pablo, "Seat 850".

Vencedor en el circuito, Avelino Antolín; primer corredor local, José Luis Gómez; trofeo combatividad, Manuel Sáenz de Cabezón; trofeo a la desgracia, José Antonio Martínez; trofeo relaciones entre Ayuntamiento y Escudería, Domingo de Pablo.

DIDI ES AHORA UN EFICAZ ENTRENADOR

● **El que fue jugador del Real Madrid y del Brasil ha sido encargado de la selección del Perú**

● **Pretende llevar a su equipo a los campeonatos del Mundo en Méjico**

Por Felipe de los REYES, desde Lima

Didí, quien fuera brillante defensor de la selección brasileña de fútbol se ha convertido ahora en el entrenador oficial del equipo nacional peruano. Y como la vida está llena de contrasentidos, una de sus primeras responsabilidades ha consistido en adiestrar a sus pupilos para vencer a Brasil en un partido pactado para fines de Marzo. Luego seguirán los encuentros eliminatorios para el próximo Campeonato Mundial de Fútbol que se celebrará en México.

La prueba no es sencilla. Al Perú le ha correspondido en su serie enfrentarse con Bolivia, que en apariencia es fácil, pero también con uno de los colosos del balompié sudamericano: Argentina. Sin embargo los peruanos tienen fe en la habilidad de Didí, sobre todo después de que logró llevar al equipo de Sporting Cristal al título de Campeón de Fútbol profesional de Perú.

Para responder a esa confianza, Waldir Pereira «Didí», está desarrollando un activo plan de trabajo con una plantilla de 44 jugadores que irá reduciendo paulatinamente hasta quedarse con un conjunto de 22 hombres. De acuerdo con su calendario, el 8 de Marzo los preseleccionados hicieron un primer partido de práctica. El 15 efectuaron otro adiestramiento de conjunto a fin de ir separando a algunos de ellos.

El 30 de Marzo se concentrarán y, antes de viajar a Brasil, realizarán 5 o 6 entrenamientos.

«Didí» señaló que para enfrentar al «scratch», solamente viajarán 23 jugadores. Tres de ellos serán porteros. Explicó que la eliminación de algunos jugadores se hará de acuerdo al rendimiento que ellos tengan.

Referentes a la concentración después de la jira a Brasil, Colombia, Centro América y México, se efectuará en un lugar de altura. La concentración será cerrada a fin de que los seleccionados tengan tranquilidad en el trabajo.

En cuanto al personal técnico, «Didí» declaró que además de ser dos los entrenadores, solicitará un psicólogo, un enfermero, un médico y un masajista. Aclaró que Heredia, además de encargarse de la Preparación Física, será un asesor en las cuestiones técnicas de formar al equipo.

Dijo también que la Comisión de la Federación encargada de la Selección y que la integran los señores Ramírez Otárola, Podestá y Mattera, designará el lugar de la concentración, ya sea en Arequipa, Puno o Cuzco.

«Didí» hizo hincapié en las experiencias que sacó el año pasado en Bolivia cuando llevó a Cristal a jugar en Cochabamba y La Paz, por la Copa Libertadores.

En cuanto al sistema que emplearía el equipo en sus partidos contra Argentina y Bolivia, dijo que los jugadores están acostumbrados ya al 4-2-4 y 4-3-3, pero que él aplicará un sistema en que todos ataquen y se defiendan.

Adaptándose a los planes tácticos utilizados por Brasil, Didí dispuso el envío de observadores a los partidos que jugará Argentina con Bolivia.

Por último «Didí» manifestó que si bien Argentina y Bolivia serán rivales respetables, tenía amplia confianza de que el Perú cumplirá un papel honroso, ya que cuenta con muy buenos jugadores actualmente.

(Es un reportaje deportivo especial para Agencial FIELSERSE. Prohibida la reproducción).

M.E.C.D. 2017

TODA CLASE DE TRABAJOS DE CALIDAD
Revistas, folletos, acciones, impresos comerciales
Talleres Gráficos "Diario de Burgos"
Vitoria, 13 — Apartado, 46 — Tfno. 202852

Diario de Burgos
FUNDADO EN 1891

PALENCIA y DAVID
DOS NOMBRES de ABRIGO
EXIJA MANTAS «DAVID»
A SU PROVEEDOR

EXTRAÑOS CASOS EN UN MUNDO INSOLITO

- Los tatuajes a la Cámara de los Comunes
- El ratón curioso
- Ejemplo a imitar: el empresario que cede su fábrica a los obreros
- Un «jersey» para el amor

Por Pierre ALBERT
(Servicio de la Agencia "Efe")

ESCANDALO en los Servicios de la Seguridad Social británica. Una joven obtuvo de dicho Organismo la suma de doscientas libras esterlinas para que los técnicos le hicieran desaparecer de su espalda, en la parte en que está a punto de perder su casto nombre, el retrato con tinta china de un "beatle".

La muchacha había contraído pocos días antes matrimonio y su marido, según ella, "no supo valorar la obra de arte-pop", y la consideraba como un indicio de un pasado sombrío y detestable.

El caso llegó hasta la Cámara de los Comunes, donde un diputado acaba de presentar un proyecto de ley para que, en lo sucesivo, la Seguridad Social quede al margen de estas limpiezas de epidermis.

ATREVIDO RATON :—:

Un ratón ha vivido varios días en el estómago de un ciudadano turco, antes de ser expulsado trabajosamente.

El turco Agnet Irmicki, de profesión tendero, tenía la pésima costumbre de dormir con la boca abierta, demasiado abierta. De un brinco, el pequeño roedor se coló en el esófago y siguió su camino entre estertores angustiosos de Agnet.

Las drogas administradas por los médicos terminaron con el intruso, pero el descuidado Agnet sufrió durante veinticuatro horas los tormentos de su presencia y... los no menores de una precipitada operación, que afortunadamente se pudo evitar.

UN GESTO HERMOSO :

Habrá que citarlo como ejemplo.

Habrá que recordar también una película de Pasolini, "Teorema", porque el caso del doctor Korber, de Hamburgo, es muy poco corriente. Podríamos decir que único, ceder su fábrica a los obreros.

El doctor Korber era fácil y único dueño de una empresa que se dedica a la fabricación de máquinas automáticas para la producción de cigarrillos. Con los años, se constituyó en el primer constructor mundial de estos ingenios... Y se hizo millonario. El, que comenzó muy modestamente en el año 1949, ha reconocido lo mucho que han supuesto sus obreros en su vida económica y ha querido ser justo: la fábrica queda en su poder.

Para ello ha transformado el capital en participaciones y éstas las ha distribuído gratuitamente entre sus dos mil obreros y empleados. El se ha conformado con ser uno más, un empleado más en el negocio.

CALOR Y AMOR :—: :—

Unos almacenes de confección de Nueva York están realizando sus mejores ventas con un modelo inusitado: el pull-over (chaleco de lana) de tres mangas.

¿Por qué tres mangas?

Pues para permitir a los enamorados estar más estrechamente unidos cuando van al cine o pasean por el campo.

Calor y amor.

LA MUÑECA MISERABLE :—: :—: :—: :—: :—:

Parece que las niñas empiezan a cansarse de las muñecas que hablan, lloran, ingieren dócilmente la sopa, andan, besan o lucen lujosos vestidos.

Por eso, un fabricante francés ha tenido la idea de lanzar al mercado dos muñecas novísimas a fuerza de su clasicismo la que no sabe hacer nada; la que viste de harapos y tiene la cara sucia y el pelo despeinado...

El ingenioso fabricante espera, pues conoce el corazón tierno de las futuras mamás, vender muchas muñecas, ya que la piedad por las que sufren infortunio inclina a su cuidado... y adquisición.

Un tatuaje en la espalda de una bella mujer. Vistoso, pero absurdo. — (Foto CIFRA)

GASTRONOMIA "POP"

Asado de elefante, filetes de tigre con capullos de seda... Estos dos platos, y algunos más que no reseñamos, son parte del menú originalísimo que Daniel Spierre, hotelero suizo, suministra a los amantes de la "cocina pop".

Hasta ahora, los platos más solicitados por los asiduos a este insólito restaurante son sopa de serpiente de cascabel y tortilla de saltamontes.

Descuidar la boca es abrirle las puertas a la enfermedad.

NUESTROS COLABORADORES

Nosotras y las perdices

Por Carmen CASTRO

A mí, de la caza me gusta sólo el escenario —la tierra viva— y su relato. No me gusta el tiro. Ni el animal muerto. Por eso, Miguel Delibes, cazador y buena pluma, buena pluma y cazador, satisface del todo mis intereses. Y ahora, con estas «Viejas historias de Castilla la Vieja» me ha hecho sentirme amiguísima de las perdices, sobre todo de las perdices con patas rojas, graciosas criaturillas, bailarinas sin par por entre sembrados, que se levantan altas con gracia exquisita de plumas veloces.

La Celsa del relato de M. Delibes se enfrenta fuerte y agria con las perdices: «¿Puede saberse qué tienen las perdices que no tenga yo?» Y su marido, «El Barbas» inquiere: «¿Quiere usted decirme, Jefe, qué tienen las perdices que no tengan ellas?». —Hombre, Barbas...

Por estas páginas, «El Jefe» —narrador— y «El Barbas« comentan textos cazadores de don José Ortega y Gasset, cada cual desde su estilo, y desde su punto de vista. Así, dice «El Barbas»: «¿Ese don José era por un casual una buena escopeta? Era una buena pluma. —¡Bah!».

Mucho se aprende acerca de la caza en concreto asistiendo al discurridor acerca de ella de estos tres personajes: Don José, don Miguel y «El Barbas». Pero lo esencial que se descubre es cuanto todavía queda por decir acerca de la caza. No parece sino que sea la caza una auténtica cueva de Montesinos. Por eso, vengamos a nosotras y a las perdices —puesto que hemos sido citadas a confrontación.

Las perdices son caza: un sueño previo que lleva al hombre a plenitudes increíbles. Una realidad difícil al amanecer, que alcanzada a la puesta del sol no es más que una gotita de sueño válida para ligar entre sí soñares en el tiempo.

Nosotras, ¿qué somos? ¿Nos han soñado los hombres? ¿Necesitamos que nos sueñen? ¿Cómo nos ven cuando nos tienen ante ellos reales en su vida y vigilia?

Un día, el aburrido Adán se durmió. Dios se apiadó de su bostezo y le sacó de sí mismo una mujer —hueso de sus huesos, carne de su carne—, compañía de su soledad. Despertó Adán, vio a la mujer y se alegró. Despertó la mujer, empezó a hablar y a ocuparse de Adán. Adán se aburrió y fatigó de esta constante compañía hablada. Pidió a Dios que le librase de la mujer. Dios le satisfizo. Pero Adán solo volvió a sentir aburrimiento mortal. Y Pidió a Dios que le devolviese a la mujer. Y Dios le satisfizo. ¿Y Adán? Tampoco se sintió a gusto. Y Pidió a Dios... Pero Dios le dijo que se aburriese y distrajese a su guisa, porque en verdad no sabía lo que quería. Esto es lo que refiere una leyenda islámica, con gran abundancia de detalles paradisíacos. Y el gusto y disgusto de Adán me han hecho pensar en eso que nosotras debemos de tener en común con las perdices, y en lo que tenemos nosotras y no tienen ellas.

Pienso en este nuestro ser, gusto y disgusto para el hombre, como las perdices son para el cazador que sale en su busca con felicidad, y sin duda reniega de ellas pronto, porque le hacen helarse y asarse, y le hacen esperar y le huyen, burlando su escopeta y, al cabo, cobradas, prendidas al cinto, sólo son aliciente para volverlas a buscar.

Pienso, sin embargo, que hay otros planos de convivencia ajenos a todo aburrimiento, en que el hombre está olvidado de su condición o pasión cazadora, y la mujer no tiene el alma de plumas, ni los zapatos rojos de perdiz exquisita —o de exquisito personaje literario, con zapatos de seda rojos. (Véase Marcel Proust, «El Mundo de Guermantes», y se hallará a la Duquesa Oriana calzada de rojo). Digo que en esa hora la mujer tiene sólo puestos otros zapatos rojos: los que sirven para convertir en secuencia rítmica los segundos del cotidiano vivir, que son los zapatos rojos del baile de la vida.

En estos planos de vida, de convivencia humana, de relación y buen encuentro, lejos de aburrimientos y desesperaciones, entre el hombre y nosotras, ¿qué alegría, qué serenidades, qué creaciones tienen lugar que den fe de la dignidad humana?

Vuelvo a las perdices. La Celsa celosa, como todo celoso, se en corral parece grotesco absurcierra su campo de visión. La perdiz roja es en la ocasión más importante que ella. La perdiz roja tiene una personalidad tan señalada que parece monstruoso preparar ojeadores para darle caza en bandos nutridos. A la perdiz roja, bailarina veloz y dura, se le debe dejar el riesgo de su huída y vida individuales. La perdiz roja tiene una personalidad tan grande, que criarla do. Perdices ablandadas, aves de corral.

Estoy entre perdices como si estuviera entre gente amiga. Pero no quiero engañar a nadie. Las perdices en el campo son criaturillas de Dios graciosas que componen muy bien algunos paisajes. Las perdices de Miguel Delibes son obras de arte personalizadas. Y por eso puede hablarse de ellas casi como si se hablase con ellas.

Buena pluma, Miguel Delibes.

EL MUNDO PRODUCE ALIMENTOS SUFICIENTES PARA QUE NADIE PASE HAMBRE

El problema está en la mala e injusta distribución

Roma (Crónica especial para agencia FIEL-FAO, por J. CH. ABREU, en exclusiva para nuestro periódico). — Muchos de los millones de niños que nacen sanos en todo el Mundo no crecen y se desarrollan debidamente porque su alimentación es deficiente en proteínas, afirma el Dr. Marcel Autret, director de Nutrición de la Organización de las Naciones Unidas para la Agricultura y la Alimentación (FAO). La insuficiencia de este tipo de nutrientes, más que la escasez de calorías —agrega— es la que retarda el desarrollo físico y mental y debilita el organismo, haciéndolo fácil víctima de las enfermedades.

Como prueba científica de este último extremo, cita el Dr. Autret el caso de una epidemia de escarlatina en América Central. Incluso en los poblados en que se reforzó la asistencia médica hubo un elevado número de víctimas. No así en un determinado pueblo, cuyos niños habían estado sometidos a un régimen alimentario equilibrado. Toleraron la enfermedad sin complicaciones, como suele ser el caso en países en que la alimentación es satisfactoria, lo que demuestra claramente que ni los recursos de la medicina moderna bastan, con frecuencia, para reparar los estragos de la mala alimentación, con déficit de proteínas.

Lo más trágico es, que en rigor, no tiene razón de ser este estado de cosas. Estadísticas compiladas con base en las «Hojas de Balance de alimentos» y en las «Encuestas alimentarias» de la FAO, indican que los comestibles de que puede disponer la Humanidad contienen lo suficiente para que cada persona consuma diariamente 2.380 calorías y 66,1 gramos de proteínas, mientras que las necesidades medias no son sino de 2.379 y 53, respectivamente.

Bastaría, pues, distribuir equitativamente las disponibilidades totales para tener atendidas las necesidades alimentarias de toda la Humanidad, al menos por ahora. Pero, a las muchas dificultades materiales para conseguirlo se suma la ignorancia e incluso la glotonería propia del hombre. En general, quien puede, come más o mejor de lo que necesita, con perjuicio para los más débiles.

No sería realista pensar que vaya a ser posible cambiar la naturaleza del hombre en pocos años. Más vale planear el futuro contando con ella, habrá, por consiguiente, que producir lo suficiente para cubrir en un 120 por ciento las necesidades reales de proteínas del 97,5 por ciento de la población mundial, globalmente considerada. Y si se quiere que también el 2,5 por ciento restante se alimente como es debido, habrá que elevar a 135 el porcentaje de proteínas disponibles, como es ahora el caso en los Estados Unidos y, aún así —como dice el Dr. Autret— no serán pocos los casos de mala nutrición, debidos a pereza, ignorancia, etc.

Los esfuerzos de la F.A.O. para alcanzar ese objetivo, como es imperioso, sobre todo en los países en desarrollo, se centran hoy por hoy en incrementar la producción de variedades vegetales —cereales especialmente— de elevado rendimiento y alto contenido de proteínas. Son éstas las que, en opinión del director de Nutrición de la F.A.O. han de resolver el problema que es alimentar a la Humanidad durante los próximos veinte años. Pero después, el crecimiento demográfico obligará a encontrar algo nuevo, tal vez a base de dar a los adultos alimentos poco «convencionales», pero de elevado contenido proteínico, semejantes a los que ya son providenciales para tantos niños a partir del destete.

Diario de Burgos
Tirada controlada por
OJD DIFUSION · PUBLICIDAD

Dibujos con siete errores

Estos dos dibujos son aparentemente iguales. Siete diferencias les separan. Si es usted buen observador debe descubrirlas antes de cinco minutos.

(La solución mañana)

Carta de MADRID

Por «TACHIN»

DOMINGO GRIS, HUMEDO INVERNAL Y ABURRIDO

Población madrileña de hecho 3.049.245 habitantes

MADRID.- *Otro domingo estropeado por la corriente en chorro de altos niveles esa, que nos está deparando un Mayo nauseabundo y con una pinta de Noviembre que obliga a echar un vistazo al calendario de vez en cuando. A mediodía dejó de llover, pero "en la mañana" cayó a modo.*

—Mucho automovilismo. La historia del "popó" pasó por Madrid bajo la lluvia, aprovechando, por lo visto, que los domingos es posible circular con cierta tranquilidad. Treinta y seis coches veteranos, el más vejete nació el año 1902, recorrieron las calles madrileñas y se exhibieron después en la plaza Mayor. Luego salieron hacia Lisboa, pues toman parte en el rally internacional Mediterráneo - Atlántico, en el cual participan coches veteranos de siete países. En la llamada pequeña pantalla —refugio ideal para los días pluviosos— también tuvimos automovilismo: el Gran Premio de España en el circuito de Montjuich, con esos bólidos con alerones que les hace parecer con un poco de fantasía, toldos playeros o carritos de helados. Unos en la calle y otros en la "tele" vimos estupendas muestras de la vejez y de la juventud automovilísticas

—En el Manzanares, los dos equipos de casa. El Atlético, jugando peor que su contrincante, ganó al Madrid por dos tantos a uno. Y una vez más quedó demostrado que es en la Copa donde se ve fútbol, de ataque, del que se traduce en goles. Queda a un lado lo de asegurar los dos puntitos sea como sea. En la Copa se larga un empujón al contrario y a otra cosa. Prueba plena, la Real Sociedad —¡vaya empujón!— porque, ¿quién ha dicho que sólo sabía defenderse y destruir juego? Ahí queda eso.

—No hubo toretes, claro, pero sí aficionadísimos que se fueron a la Casa de Campo para ver "er ganao" ya expuesto en la Venta del Batán, cuya inauguración por cierto, tuvo lugar "ahora hace veinte años". Han llegado siete de las diecisiete corridas. Y ya que aludimos a los toretes, queremos que los presuntos lectores sepan que ha surgido un novillero que se apoda, simplemente, "El ciclón de Puerto Cabello". Pues buena suerte.

—Un domingo gris, húmedo, invernal y aburrido.

CREMACION

Tenía que llegar la incineración de cadáveres. Y va a llegar, no hay más remedio por lo visto. La falta de espacio en los cementerios es abrumadora. Y se va hacia la cajita o arqueta de un decímetro cúbico de volumen para colocarla luego en jardines-cementerios, o en el propio hogar, como en el Japón. La Agencia "Logos", informa que van a ser instalados hornos de incineración en Madrid, Barcelona, Las Palmas y Palma de Mallorca. Las peticiones de la población extranjera habituada a esta práctica necrológica son cada vez mayores. Y cita el caso de Palma. En la isla fallecieron el año 1967 unos trescientos extranjeros y en todos los casos los familiares desearon la incineración, para evitar el costoso gasto del traslado de los restos a los países de origen.

"TELE"

En un "mono" de Galindo y bajo el título de "Nueva táctica en televisión", dice un individuo a su visitante: "En vez de poner anuncios dentro de los telefilmes, ponen trozos de telefilmes entre los anuncios".

DROGAS

Un editorial de la revista "Ecclesia", órgano de la Acción Católica Española, afirma que España es uno de los principales mercados de drogas en Europa, y que concretamente en el centro de Madrid existen numerosos clubs juvenil en los que se vende la L. S. D. como si fuera una tableta de aspirina. Y dice seguidamente: "La gravedad del problema ha alcanzado tan grandes proporciones, que exigen la actuación inmediata y firme del legislador, del pedagogo y del pastoralista. Si bien es verdad que el que fabrica y vende estos productos en España está castigado por el Código penal, el consumo de las drogas no se considera aún como delito".

PASANDO EL RATO

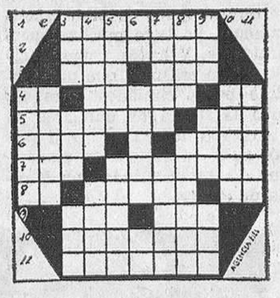

HORIZONTALES. — 1.— Máquinas para moler. 2. — Llevará a cuestas. 3. — Existir. Ruido agradable. 4.—Símbolo de Brahma. Hurtas. Dios egipcio. 5. — Detuvieses. Hilo de hebras poco torcidas. 6. — Orificio excremental (pl.). Ceremonia. 7. — Artículo. Imitan. 8. — Pronominal. Vaso sagrado. Símbolo del sodio. 9. — Patriarca bíblico. Entregar. 10. — Elogiará. 11. — Lucifer.

VERTICALES. — 1. — Piedra preciosa. 2. — Manantiales. 3. — Adverbio de cantidad. Gorro militar. Trompetas chinas. 4. — Manchas lívidas bajo los párpados. Apéndice. 5. — Papagayos. Ciudad marroquí. Frijol mejicano. Celador en las universidades. Símbolo químico. 7. — Redes en forma de manga. Comparen con la unidad. 8. — Palo de la baraja. Hablará con Dios. 9. — Apócope. Combate. Dignidad etiope. 10. — Desafían 11.— Arbolito tropical de sobroso fruto.

SOLUCIONES:

Al crucigrama :

HORIZONTALES. — 1. —Ocuparé. 2. — Culeras. 3. — Are. Olé. 4. — La. Amomo. Es. 5.— Avisaba. Ola. 6. — Pide. Abel. 7. — ¡Aló! Ocarina. 8. — Sa. Aleve. As. 9. — Así. Ena. 10.— Sotanas. 11. — Anegase.

VERTICALES. — 1.—Lapas. 2. — Avila. 3. — Oca. Ido. Asa. 4 .— Curase. Asón. 5 — Ulema. Olite. 6. — Pe. Obice. Ag. 7. — Aroma. Avena. 8. — Ralo. Arenas. 9. — Ese. Obi. Ase. 10. — Elena. 11. — Salas.

Al jeroglífico:

Pescado a la plancha.

A los 7 errores:

1. — Collar. 2. — Topo de la falda. 3. — Pelo de la señorita. 4 — Cortina. 5. — Montaña del cuadro. 6. — Arbor. 7. — Ventana.

Mi padre tiene la...

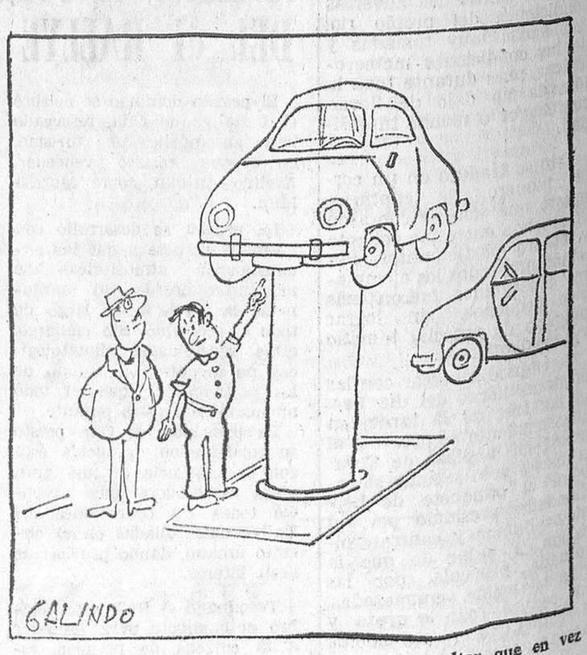

—¿Que le falta una pieza? ¿A que va a resultar que en vez de un «600» sólo tengo un 599?

DON CELES — Por OLMO

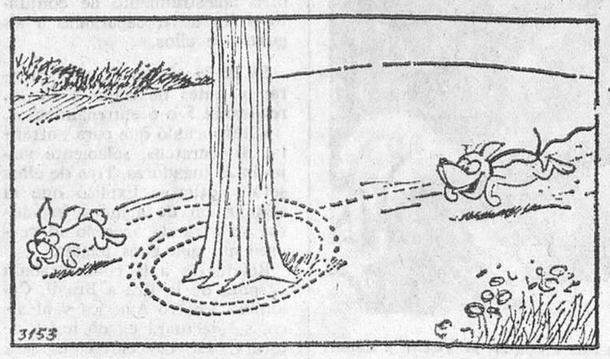

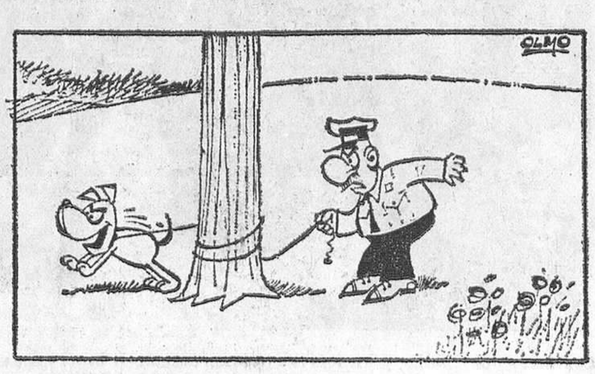

M.E.C.D. 2017