DIRECTOR:
Esteban Sáez Alvarado

EMPRESA EDITORA:
«Diario de Burgos, S. A.»

Diario de Burgos

FUNDADO en 1891

DOMINGO, 30 DE MARZO
DE 1969
AÑO LXXIX — N.º 24.075
EJEMPLAR: TRES PESETAS

REDACCION, ADMINISTRACION Y TALLERES: VITORIA, 13 ● APARTADO, 46 ● TELEFONOS: REDACCION, 201280 — ADMINISTRACION, 207148 ● Dep. legal: Bu-5-1958

NUEVO ESTALLIDO POPULAR CONTRA MOSCU, EN PRAGA

La chispa fue un triunfo deportivo, en hockey, de los checos sobre los soviets

Asalto a la oficina de la «Aeroflot» y la embajada rusa hubo de ser protegida

El Kremlin acusa a la Prensa yugoslava de mentirosa

Praga (Alfil).—La victoria de la selección checoslovaca sobre la de la U.R.S.S., en hockey sobre hielo, provocó una fiesta colectiva en Praga, que duró hasta las primeras horas de la madrugada. Si la primera derrota que encajó la U.R.S.S. en el campeonato del Mundo de hockey sobre hielo, ante Checoslovaquia, fue motivo para que la circulación se viese interrumpida y las bocinas de los automóviles atronasen materialmente la ciudad, ésto se quedó muy pequeño ante la demostración que hicieron ayer los automovilistas checoslovacos, poco después de conocer la segunda victoria de su país sobre la U.R.S.S.

Pocos minutos después del final del partido, la célebre plaza de San Wenceslao, corazón de la ciudad, hacia la cual todo Praga convergía en cargas humanas, era un verdadero carrusel de música y alegría: taxis, vehículos privados, camiones, autobuses y peatones formaban un conglómerado imposible de describir. Muchos conductores abandonaban sus vehículos en cualquier parte para dirigirse a pie ante la estatua de San Wenceslao. En un verdadero alarde de pancartas, banderas y antorchas, la multitud se agrupó alrededor de la estatua, escalaron por las patas del caballo y en la lanza que porta el jinete colocaron la bandera nacional. En los balcones, como marcadores improvisados, se indicaba el resultado final del encuentro, mientras los fuegos artificiales iluminaban el cielo bajo una fina nieve que anoche caía sobre Praga.

Toda la juventud de Praga, estaba presente, gritando «Za Arpen» (Por Agosto).

A medianoche, el centro de Praga conocía aún las horas de delirio de los primeros momentos.

ASALTO A UNA OFICINA RUSA

Viena (Efe).—Los corresponsales extranjeros en Praga relatan hoy la noche y madrugada turbulentas que ha vivido Praga bajo el júbilo producido por la victoria, 4-3, de los checoslovacos sobre el equipo nacional soviético de hockey sobre hielo. Una muchedumbre exaltada por el triunfo y un entusiasmo desbordante, asaltó las oficinas de las líneas aéreas soviéticas «Aerflot», de la plaza de San Wenceslao. La multitud destruyó los muebles y arrojó los armarios del archivo a la plaza. Papeles y folletos de propaganda fueron quemados en una gran hoguera.

Los patriotas gritaban a coro «Márchate a casa, Iván, que te espera Natacha». Conciertos de claxons de los coches, banderas tricolores, voces de entusiasmo y un ambiente de agudizada emoción colectiva se adueñó de Praga. La Policía no se vio obligada a intervenir. La Embajada soviética, situada en el extrarradio, había sido fuertemente protegida por las formaciones policiales de asalto.

ACUSA DE MENTIROSA A LA PRENSA YUGOSLAVA

Moscú (Efe-UPI).—El órgano soviético «Izvestia» ha acusado hoy a toda la Prensa yugoslava al publicar «mentiras».

Ha destacado al periódico de Belgrado «Borba» de «dirigente en la carrera de publicación de artículos anti-soviéticos».

«Izvestia» también ha protestado por algunas publicaciones aparecidas en los despachos de la Prensa yugoslava,

(Pasa a séptima página)

DOMINGO DE RAMOS

Con la conmemoración del Domingo de Ramos comienza hoy la Semana Mayor. Símbolo de la jubilosa jornada que hoy vive la Cristiandad, reproducimos un detalle de la maravillosa portada, siglo XV, que da entrada al claustro catedralicio y que representa la triunfal entrada del Redentor en Jerusalén. — (Foto FEDE)

Nixon proclama el día de la NATO en USA

«La participación norteamericana permanece firme y vital», ha dicho

Washington (Efe).—«La participación norteamericana en la NATO permanece firme y vital», dijo hoy el presidente Nixon al hacer la proclamación oficial del próximo 4 de Abril como fecha conmemorativa del 20 aniversario de la formación de la Alianza Atlántica.

«Cuando la NATO comienza su tercera década, su compromiso es aún válido para una comunidad atlántica, para resolver las diferencias entre el Este y el Oeste y para la estabilidad y tranquilidad de nuestro planeta».

Doce naciones firmaron el Tratado del Atlántico Norte el 4 de Abril de 1949 y Grecia, Turquía y Alemania occidental se unieron más tarde.

CONCLUYE LA EVACUACION DE ESPAÑOLES QUE DESEABAN SALIR DE RIO MUNI

Se prepara la salida de los residentes en Fernando Poo que quieran volver a la Patria

La Organización Mundial de la Salud enviará personal médico a Guinea Ecuatorial

«Es conveniente que España entre en el Mercado Común Europeo», dice un magnate de la industria italiana

Madrid (Logos). — Anoche se ha dado por terminada la evacuación de los súbditos españoles que quedaban todavía en la parte continental de la Guinea Ecuatorial. En último lugar evacuaron igualmente las fuerzas españolas de orden público, compuestas por una compañía móvil de la Guardia Civil que lo hicieron en perfecto orden y con todo su armamento y material. Se calcula que, aproximadamente, quedan en Río Muni —por haberlo así decidido voluntariamente— unos 80 españoles repartidos entre Bata y el interior del país. La operación se embarque se ha efectuado en varios buques, entre ellos el «Villa de Bilbao» de la Compañía Transmediterránea.

Por lo que respecta a la capital, Santa Isabel, se prepara también la evacuación de todos los españoles que así lo deseen junto con las fuerzas españolas allí localizadas. Para ello se dispone, entre otros buques, de los de la Compañía Transmediterránea «Ciudad de Toledo», «Francolí» y «Ernesto Anastasio», todos ellos anclados en la bahía, excepto este último que se encuentra amarrado al muelle. La operación de carga de los enseres y propiedades de los súbditos españoles ha comenzado ya, estimándose que el «Ernesto Anastasio» podrá zarpar el lunes por la noche.

Todas las operaciones, tanto en Bata como en Santa Isabel, se vienen realizando hasta ahora sin ningún incidente.

ENVIARA PERSONAL MEDICO

Naciones Unidas (Efe). — La Organización Mundial de la Salud (O. M. S.) ha prometido ayudar con el envío de personal médico a Guinea Ecuatorial para sustituir a los profesionales españoles que han dejado aquel país africano, fue anunciado hoy.

ESPAÑA Y EL M.C.E.

Venecia (Efe). — «Es conveniente que España entre en el Mercado Común Europeo», ha dicho a un grupo de periodistas españoles el consejero delegado de «Zanussi», señor Lamberto Mazza, en el transcurso de una rueda de Prensa celebrada con motivo de la visita de un grupo de ciento cuarenta españoles a la factoría que tal firma italiana tiene en Pordenone. Esta empresa que ocupa a unos 15.000 hombres, facturó el pasado año por más de 13.000 millones de pesetas.

OTRO TRIUNFO ESPAÑOL EN EL EUROFESTIVAL

«Vivo cantando» consiguió el primer puesto, con las canciones inglesa, holandesa y francesa

Por vez primera se ha registrado cuádruple empate

Madrid (Cifra). — Por primera vez en la historia del Festival de Eurovisión se ha producido un empate entre cuatro naciones. Por tanto, España, Reino Unido, Países Bajos y Francia han resultado los países triunfadores. Al final del festival celebrado esta noche en el Teatro Real, inmediatamente después de conocerse el sorprendente resultado, Massiel, la triunfadora en Londres el pasado año, entregó los correspondientes premios a Salomé, que interpretó "Vivo cantando"; a Lulú por su "Boom bang- a bang"; a Lennie Kuhr, que cantó "De troubadour", y, por último, a Frida Boccara que con "Un jour, un enfant" consiguió galardón para Francia.

Los autores y compositores de las canciones ganadoras son los siguientes: "Vivo cantando", Aniano Alcalde y María José de Ceratto; de "Boom bang-a-bang", Peter Warner y Alan Moorhouse; de "De Troubadour", David Hartsema y Kennie Kuhr; y de "Un jour, un enfant", Eddy Marnay y Emil Stern.

El empate entre las cuatro canciones ganadoras se produjo a dieciocho votos, originándose un momento de excepcional emoción, cuando faltando un solo país por emitir su voto, Finlandia, España tenía 18 votos, Reino Unido 17, Países Bajos 18 y Francia, 18. El jurado de Finlandia otorgó un voto al Reino Unido, con lo cual se produjo el cuádruple empate que fue acogido por el público con una atronadora ovación.

Los resultados totales de las votaciones fueron los siguientes: en primer las cuatro canciones ganadoras con 18 puntos; a continuación Suiza, con "Bonjour, bonjour", con 13 votos; después, Mónaco, con "Maman, Maman", 11 votos; después, ex-aequo, Irlanda y Bélgica, con sus canciones respectivas "The wages of love" y "Jennifer Jennings", con 10 votos cada una; ex-aequo, también con 8 votos, Suecia, con "Judy mon vaen", y Alemania, con "Primaballerina"; sigue Luxemburgo, 7 votos, con "Catherine"; Filandia, con "Kuin silloin ennen", seis puntos, iguales con cinco puntos, Yugoslavia e Italia con sus canciones respectivas "Pozdravsvijetu" y "Due grosse lagrime biancre"; Portugal, con "Deshojada portuguesa", que obtuvo cuatro votos. Finalmente, con un solo voto Noruega con su canción "Oj, oj, oj, saa glad jeg skal bli".

El jurado español que dis-

(Pasa a séptima página)

LOS RESTOS DEL PRESIDENTE EISENHOWER DEPOSITADOS EN LA «CATEDRAL NACIONAL»

Representará al Caudillo en las exequias fúnebres el teniente general Castañón

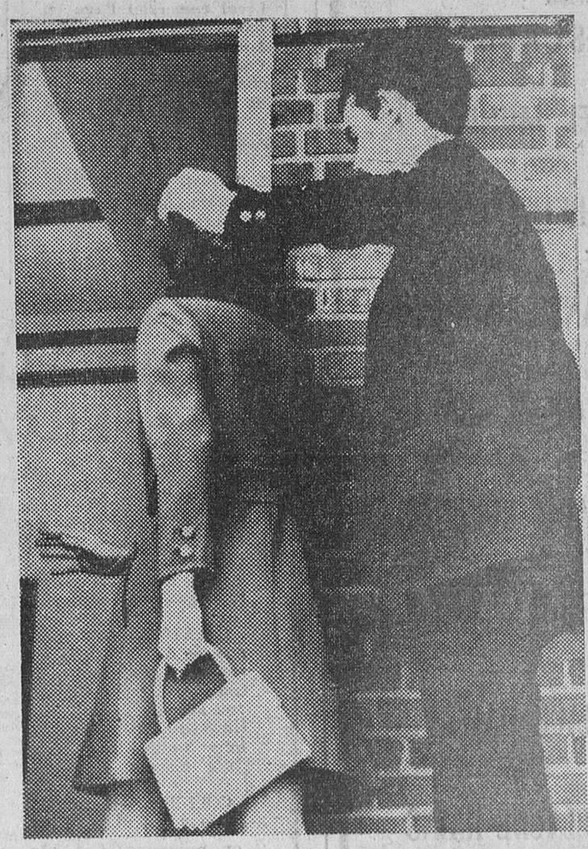

Washington. — El nieto del ex-presidente Eisenhower, David y su esposa Julia, hija del presidente Nixon, a su llegada al hospital «Walter Reed» al conocer la noticia de que el ex-presidente se hallaba agonizando. Poco después moriría teniendo a su lado a sus familiares. — (Telefoto UPI-CIFRA)

De Gaulle, el Rey Balduino, Koniev y Caetano, figuran entre las personalidades extranjeras que asistirán a la ceremonia

Washington (Efe).—Dieron comienzo esta mañana los actos póstumos de homenaje al que fue 34 presidente de los Estados Unidos y comandante supremo de las tropas aliadas en Europa, después de la segunda guerra mundial.

El tributo final del pueblo norteamericano y de los representantes de todo el Mundo durará tres días.

A las 10,30 de la mañana (hora local), el ataúd con los restos mortales del general, fue trasladado en un cortejo fúnebre desde la casa mortuoria, donde fue colocado ayer tarde a la capilla de Belén, en la catedral nacional de Washington.

El féretro quedó expuesto al público en la catedral y allí permanecerá hasta mañana hacia las tres de la tarde que será llevado al Capitolio nacional, para recibir el tributo de los políticos y el homenaje civil.

El presidente Nixon se retiró ayer a la residencia presidencial de Camp David, cercana a Washington, lugar preferido de Dwight David Eisenhower mientras ocupó la Casa Blanca, y allí permanecerá todo el día de hoy, hasta mañana, por la tarde, en que regresará a la capital para presidir la procesión del cortejo fúnebre desde la Catedral al Congreso (Capitolio).

Colocado en un coche mortuorio el cortejo se trasladó, a poca velocidad, por la avenida de Wisconsin hasta la catedral.

(Pasa a séptima página)

EL «MARINER 7», HACIA MARTE

Washington (Efe). — El laboratorio espacial «Mariner 7», que fue lanzado ayer desde Cabo Kennedy, hacia Marte, ha cumplido esta tarde el primero de sus 162 días de travesía espacial y su derrotero está siendo seguido sin ninguna dificultad por el centro de control de la estación de Pasadena, California.

Todos los instrumentos de comunicaciones funcionan normalmente.

SE ACABARON LAS INSPECCIONES HUMANAS

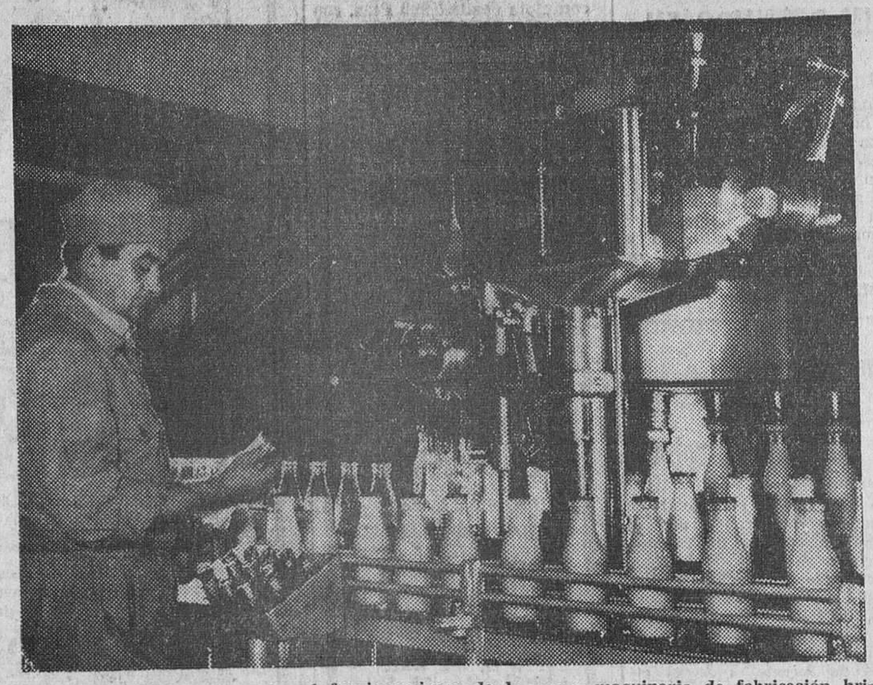

Un obrero italiano comprueba el funcionamiento de la nueva maquinaria de fabricación británica para la inspección mecánica del embotellado. Este sistema viene a reemplazar los inadecuados métodos de inspección humana en lo que se refiere a las contaminaciones producidas durante el embotellamiento. La máquina no sólo comprueba la botella sino también la totalidad de la base mediante la basculación de la misma. Un mecanismo especial comprueba y descubre los más pequeños gérmenes, rechazando la botella afectada. Puede comprobar hasta 400 botellas por minuto. — (Foto FIEL)

Demasiada afición al alcohol en la URSS

La embriaguez es causa de un número aterrador de tragedias

Moscú (Efe-Reuter). — La embriaguez ha causado más de la mitad de las muertes por accidente y también el 40 por ciento de las separaciones matrimoniales durante el pasado año en Moscú, según informa hoy el periódico "Pravda" órgano del partido comunista.

El profesor Yuri Tkachevsky, en un articulo, hace un llamamiento en favor de la formación de sociedades antialcohólicas.

Afirma el profesor Tkachevsky que las estadisticas demuestran que el 85 por ciento de las muertes resultantes de peleas pueden achacarse a las borracheras, mientras que el 63 por ciento de las personas ahogadas en los lagos y ríos, en la región de Moscú perecieron por falta de sobriedad.

Según el articulo del profesor Tkachevsky, más del 98 por ciento de los asesinatos han sido cometidos por la misma causa.

El articulista llega a afirmar que aún algunos miembros del partido abusan del alcohol.

M.E.C.D. 2017

Postal

MERCADO DE RAMOS

EL mercado de ramos es uno de los de mayor fuerza y de singulares características, de cuantos se mantienen en el calendario burgalés, sobreviviendo a los más duros embates y a los cambios de que son portadores los nuevos tiempos. El mercado de ramos, al borde de esos dos períodos principales que se suceden en la vida del cristiano —Semana de Pasión y Semana Santa— sigue fiel a una escenografía, que responde a una ley sentada en el más puro costumbrismo, la cual se remonta a muchos años atrás.

Alrededor de nuestras plazas de abastos y de forma principal en el situado en el sector de la Zona Norte, se montan una serie de tingladillos, con cierto aire de zoco, en los que los productos clásicos acuden puntuales a la cita: ramos de toda condición, desde los puramente ornamentales, a los que tienen un fin práctico para su empleo en futuros condimentos, como el laurel. Tampoco pueden dejar de citarse otros productos típicos de la artesanía castellana, como son las cucharas de madera y hasta las "carracas", que encuentran excelentes confeccionadoras en los vecinos del inmediato pueblo de Cardeñajimeno. Todos estos artículos —y muchos más— aparecen aderezados y adornados con la dulzona presencia de rosquillas y otros productos, que prestan su complemento a un mercado general y habitual de carnes, pescados, frutas y hortalizas, que en este día ofrece mayor prestancia y plenitud.

El mercado de ramos, a escala puramente típica y popular, es un anticipo de esa jornada todavía gozosa que se conmemora en el Domingo de Ramos, durante el cual aún sonaron en el aire los clamores de un "Hosanna" repetido multitudinaria y triunfalmente, para dar paso casi en seguida, como una demostración práctica de la volubilidad humana, al ¡Crucificet!, airado y condenatorio.

Estamos ya en el preludio mismo de la Semana Santa y de las procesiones, las cuales se iniciarán hoy con la ya clásica de "La Borriquita", que es una forma gráfica e ingenua que señala el seguimiento de Cristo por los caminos de la vida, entre palmas y vítores, antes de que lleguen las fechas que señalan los improperios y dolores.

BURGENSE

BURGOS AL DIA

NOTICIAS

MOVIMIENTO DEMOGRAFICO.—Durante el día de ayer se verificaron en el Registro civil las siguientes inscripciones:

Nacimientos: Alberto Busto González, Francisco Javier Hoyuelos Alvaro, Yolanda Moreno Agudo, Francisco Javier Sanz Vega, Susana Luero Marijuán, Francisco Javier Obregón García, María Yolanda Rodríguez Yudego, Yolanda Pérez Muñoz, Jesús Carlos Núñez Martínez.

Defunciones: Cirila Arlanzón Delgado, de Valdorros, 86 años, San Pedro Cardeña, 104; Daría Fernandez Tomé, de Sarracín, 71 años, Alfareros, 10; Isaías Alonso Moreno, de Berzosa de Bureba, 51 años, La Tesorera, 4.

Viajes SAYCA

A MADRID

Salidas: Día 2, 8 noche. Día 3, 3 tarde.
Regresos: Día 6, 10 noche.

A VALLADOLID

Salidas: Jueves y Viernes Santo

A. G. B. 136 Inter. Alhambra. Moneda, 18. Telf. 205740-590.

SALA DE FIESTAS

LA PARRILLA

AGUILAR DE CAMPOO
Servicio autobuses
HOY, DOMINGO
Salida: 4,30 tarde
Estación Autobuses

HOY, DOMINGO

GRANDES BAILES en

BRIVIESCA
TRESPADERNE

Salidas, 5 tarde.

LANTADILLA
CASTROJERIZ

Salidas, 5,30 tarde.

VILLAGONZALO ALBILLOS
LOS DRUMEN'S

Salidas, 6,30 tarde.

Despacho billetes Estación Autobuses taquillas núm. 5 y 6. Telf. 206442 - 206461.

NOVIOS

Vuestro viaje de bodas, 15 días en Palma de Mallorca, viajes en avión y pensión completa desde 3.900 Ptas. con VIAJES MELIA.

HOY, DOMINGO

A VILLANUEVA DE ARGAÑO

Salida, 6,15 tarde

A ATAPUERCA

Salida, 6,30 tarde

A SASAMON

Salida, 6,30 tarde

A MELGAR DE FERNAMENTAL

Salida, 6,45 tarde

GRANDES BAILES EN SALONES con formidables orquestas y conjuntos.

VIAJES CLUNIA

Ag. G. B. Int. Haro, S. A. PALOMA. 25. Teléfono 206633.

SEÑORITA

Con práctica de oficina
Se necesita en
GALERIAS MARVI

PARA VER BIEN
PARA OIR BIEN
OPTICA INTERNACIONAL
Guillermo trühbeck
Especialidad microlentillas
Espolón 60

BOLETIN METEOROLOGICO. — Comprensivo de los datos recogidos ayer en el Observatorio del Instituto de Enseñanza Media femenino.

Barómetro.—A las ocho de la mañana, 691,4; a las dos de la tarde, 692,3; a las siete de la tarde, 691,8.

Temperatura ambiente.—Máxima, 3,4 grados a las 14 horas; mínima, 3 grados bajo cero a las 3,30 horas.

Dirección y velocidad del viento.—A las ocho de la mañana, N—14 kilómetros; a las dos de la tarde, N—14 kilómetros; a las dos de la tarde, SE—9 kilómetros.

Lluvia en milímetros, 0'2.
Humedad, 65 por 100.

PERDIDA

cartera cobrador con boletos suscripción periódico. Ruégase devolución esta Administración. — Gratificaré.

REPARACION TELEVISORES

TODAS MARCAS
SERVICIO URGENTE
Antenas; Servicio Técnico Marconi
Radio I. V. Caracas.
Calzadas 18 1 206528

INCENDIO.—A la una menos cuarto de la tarde de ayer acudieron los bomberos a sofocar un pequeño incendio registrado en la casa número 42, cuarto piso, de la calle Rey D. Pedro, donde se inflamó el gas desprendido de una bombona de butano. Los daños fueron de pequeña consideración.

LETRAS DE LUTO.— En Arenillas de Villadiego, falleció ayer don Justiniano Santamaría Martínez.

A los numerosos testimonios de pesar que en estos momentos está recibiendo su apenada esposa doña Aurelia Gutiérrez Mediavilla; hijos, hijos políticos, nietos y demás familiares, unimos el nuestro muy sincero.

—Igualmente y por estas líneas, enviamos el más sincero pésame a la hija, hijo político, nietos, hermana, hermanos políticos, sobrinos y demás familiares de don Elicio Mediavilla Díez, que descansó en la paz del Señor en Barruelo de Villadiego.

—Doña Daría Fernández Tomé, falleció en nuestra ciudad, después de recibir los Santos Sacramentos.

A su apenado esposo don Isaías Martínez Rojas; hijos, hijos políticos, nietos, hermanos políticos, sobrinos y demás familiares, les expresamos nuestro pésame.

SALA DE FIESTAS

HOY
De 1 a 2,30 tarde
Vermouth - Baile
Amenizado por dos conjuntos orquestales.
De 7'30 a 10'15 y 11'30 noche
Grandes bailes
Con el CONJUNTO-ATRACCION
LOS CID'S
MARY FRANCIS
Bellísima estrella canción moderna, en su despedida de Burgos y
ORQUESTA
"GRAN TEATRO"

VALLADOLID

Procesión Viernes Santo

Salida: Burgos, 9 mañana.
Regreso: 11 noche.
Precio: 120 Ptas.

Viajes Aralar, S. A

(Grupo A Rit 128) Calera, 5. Tfno 202053.

Coches sin conductor

SEAT 1.500, MORRIS, 600 - D

Garaje Turismo

SEMANA SANTA en

VALLADOLID

Salidas:
JUEVES y VIERNES

VIAJES CLUNIA

Ag. G. B. Int. Haro S. A. Paloma. 25. Teléfono 206633.

¡¡OPORTUNIDAD!!

Local comercial llave en mano, 120 metros, dos portones, próximo a Puente San Pablo. Amplios pagos. PRIGO. Calle Moneda, 13. Mañanas.

EL CUPON PRO CIEGOS. — En el sorteo celebrado en el día de ayer resultó premiado con 500 pesetas el número 533 y con 50 pesetas todos los números terminados en 33.

BURGOS HACE 30 AÑOS

Del DIARIO DE BURGOS correspondiente al jueves 30 de Marzo de 1939

AYER, celebrando la gloriosa reconquista de Madrid, todo el comercio cerró sus puertas. El ambiente en la ciudad es de fiesta completa y continúan exteriorizándose el entusiasmo y el fervor patriótico consiguientes así como la alegría ante los sucesivos acontecimientos que van coronando la gigantesca epopeya liberadora de la Patria.

HA sido nombrado gobernador civil de Madrid, D. Luis Alarcón de la Lastra.

PROCEDENTE de San Sebastián, llegó ayer el embajador de Francia en España, mariscal Petain, que cumplimentó al vicepresidente del Gobierno y los demás ministros.

NOTICIAS recibidas de Madrid dan cuenta de que la vida en la capital de España se normaliza rápidamente.

LAS tropas nacionales llegaron ayer tarde a las puertas de Valencia.

LA temperatura máxima de ayer fue de 7,2 y la mínima de 0,2 bajo cero.

El martes, concierto del Orfeón Burgalés en la Casa sindical

En la primera parte interpretará música sacra

Organizado por la Vicesecretaría provincial de Obras Sindicales, a través de la O. S. "Educación y Descanso" y patrocinado por el Ministerio de Información y Turismo, el Orfeón Burgalés ofrecerá un concierto en el salón de actos de la Organización Sindical, el próximo martes, a las ocho y cuarto de la tarde, en el que interpretará el siguiente programa:

Primera parte.—"Ave María" de Arcadel, a 4 v. m.

"¡Oh, Virgen!", de Francisco Guerrero, a 3 v. i..

"Stabat Mater" de Pergolesi, a 2 v. m.

"La corona de espinas", de Tchaikowski, a 4 v. m.

"¡Oh, Salvador!", de J Brahms, a 4 v. m.

Segunda parte.—"¡Ay! triste que vengo", de Juan de la Encina.

"El eco", de O. Di Lasso, a 4 v. m.

"Alborada", de Vila Ginferré, a 5 v. m.

"Renaces tú", habanera, de Dúo Vital, a 4 v. m.

"Negra sombra", de N. Montes, a 6 v. m.

"Echa María una torta", de Gonzalo Arenal, a 6 v. m.

"Con el ¡ay!, ¡ay!, ¡ay!", de Arenal, a 6 v. m.

La Organización Sindical invita a los empresarios y trabajadores burgaleses y público en general, a que acudan a presenciar este magno concierto de nuestro laureado Orfeón.

DE LOS CENTROS OFICIALES

DELEGACION DE HACIENDA

ORDENES DE PAGO. — Indice de las órdenes de pago y demás documentos remitidos a esta Delegación por la Ordenación de Pagos de la Dirección general del Tesoro y Presupuestos:

Iluminada Heras Santamaría, Fidela García Martín, Manuel Montejo Montejo, Florentino Vargas Vargas, Crescencia Zoila López Fernández, Jacinto Díez Maroto, María Estébanez Piñero, la misma, José Mohedano Morales, María Piedad Olalla Valpuesta, Casilda Pascual Arnáiz, Esperanza Martínez Campo, huérfanas Arroyo Sicilia, huérfanas Bueno Guerra, Amelia Guijarro Cano, Antonio Palacios García, Federico Esparza Goñi, Luis Hernando Rico, Exuperio Moral Ortega, Ricardo Díez Pérez, Apolinar Robledo García, Bienvenido Busto García, Francisco López Ruiz, Julita Balbás León, Rosario Esteban Gómez, Florencio Alonso Torres, Rosario Fernández del Alamo, Jesusa Gaona Grande, Silvio Gallego Santamaría, Matías Gómez de Segura Iturrate, Angel Virtus Gómez, Román Arribas Alvarez, Rafael Molina Sáiz, Cándido García Lora, Félix Revuelta París, Asunción Bayona Muñoz, Inocencia Hortigüela Palacios.

CONSERVATORIO ELEMENTAL DE MUSICA "ANTONIO DE CABEZON"

MATRICULA ORDINARIA DE ENSEÑANZA LIBRE. — Los alumnos que deseen matricularse para los exámenes libres de Junio, deberán hacerlo mediante instancia que se facilitará en la Secretaría del Centro, ubicado en el Grupo Escolar Hispano Argentino, acompañada de los oportunos documentos, desde hoy día 1.º al 30 del próximo mes de Abril, de 7 a 9 de la noche, advirtiendo que pasado dicho plazo, se exigirán derechos dobles.

SECCION FEMENINA

SERVICIO SOCIAL. — Se comunica a todas las señoritas que estén interesadas en cumplir el Servicio Social en régimen de internado que el día 13 de Abril comienza un turno en la Escuela "Ramiro Ledesma Ramos", en Peñaranda de Duero, al que pueden asistir bachilleres y cultura general.

Para más información en la Delegación provincial de Sección Femenina, calle Aranda de Duero, 6, 2.º. Regiduría de Servicio Social.

INFORMACION MILITAR

DESTINOS. — *Infantería.* Al Centro de Instrucción de Reclutas, núm. 11 Araca (Alava), el capitán don Albinio Merino López, de disponible, en Burgos.

Ingenieros de Armamento y Construcción. — A la Comandancia de Obras de la 6.ª Región Militar (Burgos), alférez auxiliar de Construcción y Electricidad, don Francisco García Iraola, de disponible en Madrid.

Otro, don Francisco Valls Bonnin, de disponible en Baleares, Palma de Mallorca.

Otro, don José Mateos Blanco, de disponible en la séptima región, plaza de Pitiega (Salamanca); todos con carácter forzoso.

ESCUELA PROFESIONAL DE COMERCIO

AVISO SOBRE MATRICULA LIBRE. — Se pone en conocimiento de los alumnos de este Centro, que deseen matricularse como alumnos libres, para la próxima convocatoria de Junio, que el plazo de la matrícula finalizará en breve.

ALCALDIA

SANCIONES.—Por esta Alcaldía, y a propuesta de la Jefatura de la Policía municipal, han sido sancionados con multas de doscientas cincuenta pesetas por perturbar el sosiego público con cánticos durante la noche:

Higinio Manuel Ordoñez Covarrubias, domiciliado en San Isidro, 5, tercero; Faustino Benito García, domiciliado en calle del Soto s/n (barrio de Villayuda); Nicolás Arroyo Llano, domiciliado en Fuentes Blancas (Huerta del Cubo); Gregorio Palacín Múgica, vecino de Bilbao; Antonio Ucles Torres, vecino de Valencia; Fernándo Jover Cao de Benos y Manuel Jorge Palma, vecinos de Granada; Domingo José García González vecino de Vigo; Juan María Onmayor Equinazu, vecino de Mondragón; Marcelo Nieto Gal, vecino de Santa Marta (Zamora); Jesús Sáez Orcajo, vecino de Santa Inés (Burgos) y Antonio Bodero Masa, vecino de Pedrosa de Duero (Burgos).

Durante la pasada quincena han sido sancionados con multas de quinientas pesetas por expender leche a granel, los industriales lecheros siguientes: don Juan Díaz Diego, domiciliado en Ventorro de Madrejuana; don Ramón Gutiérrez Ortiz, domiciliado en Fuentecillas s/n y y don Manuel Martínez Ruiz, domiciliado en Camino de Mirabueno, 43.

UN DOMINGO EN EL CAMPO ES POCO

Todos los días disfrutará en su hogar de un ambiente sano y un delicioso perfume de bosques, si usted pulveriza **Ozonopino Ruy-Ram** que mezclado con agua y lanzado a la atmósfera lo limpia de humo, polvo y malos olores, facilitando la respiración en habitaciones reducidas o poco ventiladas. **RUYRAM. HIGIENISTA. MADRID.**

Conferencia en la cátedra de Rojas de Bureba

La Delegación provincial de Ganadería colaborando con el equipo de cátedra de Sección Femenina en Rojas de Bureba, ofreció una conferencia sobre ganadería, a cargo de don Emeterio San Salvador, quien destacó principalmente la crianza de ganado vacuno y las distintas clases de forraje. Todo el ciclo de conferencias ha despertado vivo interés en dicha localidad, ya que las charlas están dirigidas al ambiente rural.

Este equipo de cátedra finalizará su labor en Rojas de Bureba el próximo día 1.º de Abril.

FARMACIAS DE GUARDIA.— García Antón, Vitoria, 20; Sanz Ruiz, Avenida del Cid, 85 y Domingo Arnáiz, Barrio Jimeno, 30.

Mañana, lunes. — Torrijo, Aranda de Duero, 6; González Iglesias, Avenida del Cid, 6 y Mateo Lazcano, Barrio de Gamonal-Vitoria, 16.

El GRAN TEATRO - CINE

SE HONRA EN PRESENTAR MAÑANA ANTE SU YA PUBLICO HABITUAL EL FABULOSO ACONTECIMIENTO CINEMATOGRAFICO EN ESPLENDOROSO TODD-AO Y SONIDO ESTEREOFONICO

de la mejor película que el cine ha producido

EL TODD-AO DE LOS SIETE OSCARS

Y DE LOS

NUEVE ACTORES MAS GRANDES DEL MUNDO

en la Cinematografía actual

7 OSCARS

SUPERPANAVISION 70 mm.
SONIDO ESTEREOFONICO
TECHNICOLOR

PETER O'TOOLE
—
ANTHONY QUINN
—
OMAR SHARIF
—
ALEC GUINNESS
—
JOSE FERRER
—
JACK HAWKINS
—
CLAUDE RAINS
—
ANTHONY QUAYLE
—
Arthur KENNEDY
— y —
miles de extras

ROSA FILMS presenta

LAWRENCE DE ARABIA

ALEC GUINNESS · ANTHONY QUINN · JACK HAWKINS · JOSE FERRER con ANTHONY QUAYLE · CLAUDE RAINS · ARTHUR KENNEDY · OMAR SHARIF en el papel de "ALI" con PETER O'TOOLE en LAWRENCE · Adaptación cinematográfica ROBERT BOLT · producida por SAM SPIEGEL · Dirigida por DAVID LEAN · Un Film HORIZON PICTURES

Un torbellino de acción y fuertes emociones en la descripción de la más grande epopeya histórica, plena de interés y con todos los recursos cinematográficos que hoy le da el deslumbrante

TODD-AO y el SONIDO ESTEREOFONICO

(Autorizada todos públicos) — **CONTINUA DE 4 a 1**

PRECIOS ESPECIALES DE PROPAGANDA EN TODD-AO:

Delantera Preferencia 20
Butaca Preferencia 15

CARTELERA DE ESPECTACULOS

AVENIDA. — Hoy, 5.30, 7,45 y 10.45 Divertidísimo estreno con Robert Ryan y Anne Baxter **«Un millón en un cadáver»** (3). La más grande combinación de carcajadas y locura. Mayores 18 años.

CALATRAVAS. — Continua de 3,45 a 7, 7,45 numerada y 10,45 noche. Estreno netamente americano: **«Waco»** (s. c.). Con Howard Keel, Jane Rusell, John Smith. Techniscope Color. Mayores 14 años.

COLISEO. — Hoy, de 4 a 7,30, 7,45 y 10,45. El mejor programa del año. Sensacional reposición de **«Tarzán y su compañera»** (2). Johnny Weismuller, Maureen O'Hara y **«Buenos días, condesita»** (2). Rocío Dúrcal. Tolerada menores.

CONSULADO.—5,30, 7,45 y 10,45. **«Ruta peligrosa»** (3). Richard Johnson. Carol Leinley. Irresistible. Frío. Calculador... Una aventura que pone la emoción al rojo vivo. Mayores 18 años.

CORDON. — 5,15, 7,45 y 10,45. ¡Regocijante estreno! ¡Diversión! ¡Optimismo! ¡Muchas, muchísimas carcajadas! con Norman Wisdom —la herencia de Charlot— en su mejor película: **«Esta perra vida»** (2). Tolerada menores.

GOYA. — 5,30, 7,45, 10.45. **«Despedida de casada»** (s. c.). Gracita Morales, Carlos Estrada. Un film donde se divierte mucho más el espectador que los protagonistas... y no será porque éstos no corran su juerguecita. Mayores 18 años.

GRAN TEATRO. — Hoy, 5.15, 7,45 y 10,45. El estreno de máxima actualidad. **«El oro de los Rothschild»** (s. c.). Cinemascope. Color. El film que reconstruye minuto a minuto el atraco más audaz de la historia. Mayores de 14 años.

REX. — Hoy, de 4 a 7,30 y 7,45. Colosal doble. **«Río Rojo»** (2). John Wayne. Montgomery Cliff. Extraordinaria. De vertiginosa acción y **«Mi mula Francis»** (2). Sensacional y divertidísima reposición. Toleradas menores.

TIVOLI. — 5,15, 7,45 y 10,45. Estreno de la obra maestra del famoso director Joseph Losey: **«El criminal»** (s. c.). Stanley Baker. ¡Fuerte! ¡Descarnada! La dramática existencia del hombre en los bajos fondos de Londres. Rigurosa mayores 18.

CALIFICACION MORAL

1, niños; 2, mayores de 14 años; 3, mayores de 16 años; 3 R mayores de 18 años con reparos, y 4 gravemente peligrosa.

M.E.C.D. 2017

EL MUNDO EN OCHO DIAS

Por Tomás CERRO CORROCHANO

La espectacular dimisión del ministro italiano de Educación Nacional, Sullo, como consecuencia de las tensiones internas, de carácter político y personal, de la Democracia Cristiana, y las divisiones no menos agudas y visibles en el partido socialista, ocupan planas enteras de la Prensa italiana, hondamente preocupada por una situación que a Italia entera perjudica y dice poco en favor de la eficacia de sus partidos.

Es creencia general —temor general— que la imposibilidad de llegar a nada positivo en la conferencia de París sobre el Vietnam y la intensificación de las actividades bélicas comunistas en esta zona del Mundo van a llevar a una nueva fase general. Los diarios yankis, con sus informaciones y comentarios, dejan lugar a la duda.

Unas recientes elecciones municipales y cantonales en 34 municipios de Renania-Westfalia, han dado como resultado un triunfo del partido socialista demócrata, que ha obtenido el 47,2 por ciento de los votos, frente al 34,3 de los cristianos demócratas y el 11,8 de los liberales. Las elecciones no tienen, prácticamente, demasiada transcendencia.

El referéndum francés y la tirantez chinosoviética, que ha llegado a un extremo sin precedentes después de la revolución comunista, absorben una parte sustancial de la atención y los comentarios de la Prensa de todo el Mundo.

Mohamed Ayub Khan, el mariscal presidente del Pakistan, ha dejado el poder. Sucesor del general Mirza, en 1958, reelegido en 1965, ha tenido que ceder ante las circunstancias: indiferencia de país, corrupción administrativa, trabajo de zapa del mooísmo. Ha fracasado en sus deseos de justicia social. Le sucede el general Yahya Khan. ¿Conseguirá éste lo que le fue imposible a su predecesor?

EL REFERENDUM FRANCES

El Gobierno francés ha dado a conocer el texto íntegro del proyecto que va a ser sometido a referéndum el próximo 27 de Abril.

Los electores del país vecino habrán de contestar con un solo "sí" o un solo "no" dos preguntas distintas: una sobre la "creación de las regiones" otra sobre "la renovación del Senado". La razón para el Gobierno es sencilla. Ambas medidas tienen un mismo espíritu y forman un todo, puesto que la primera tiende a dar a las distintas categorías socio-profesionales una participación en las decisiones que directamente les interesan en el plano regional, y, la segunda, a asociar a estas mismas categorías a la elaboración de las leyes.

La oposición, los centristas, los amigos políticos de Giscard d'Estaign e incluso ciertos ministros veían la cosa de muy distinta manera, pero la decisión gubernamental es ya definitiva.

Si todo sale como lo desa De Gaulle en la primavera de 1970 los futuros Consejos regionales y el nuevo Senado estarán ya en marcha. Añadamos que ello supone la reforma de diecinueve artículos constitucionales que los senadores se elegirán por voto indirecto (salvo en Córcega y Ultramar), y que el reparto de los escaños destinados a las actividades económicas, sociales y culturales será como sigue: asalariados, 42; empresas, 36; trabajadores por cuenta propia, 7; empresas públicas, 3; profesionales liberales, 8; enseñanza superior e investigación, 8.

De resultar acertado un mapa político que publica el parisiense "L'Express" la constitución política probable de los Consejos regionales salidos de la reforma acusará una mayoría para la oposición en las ocho regiones del Sur y en la del Norte; los centristas dominarán en la Alta Normandía y en Alsacia; y los degolistas, en las diez regiones del Centro de Francia, en Lorena, el Franco-Condado y Ródano-Alpes.

La campaña "de información", no iniciada oficialmente todavía, se ha puesto en marcha, de hecho, con tres discursos ministeriales ante la televisión. El 14 de Abril, en un gran mitin en Strasburgo, hablará Couve de Murville; el 23 habrá otro gran mitin en el Palacio de los Deportes de París y el 25 hablará en Lyon Pompidou.

Una gran suscripción nacional recaudará fondos para la publicación de un periódico, "France-Regions", durante los días anteriores al referéndum.

El ambiente es de auténtica pasión.

LA MISMA SUERTE QUE A HITLER

También Hitler había incluído en sus mapas a Moscú y los Urales como territorios alemanes, dice en resumen un artículo de la revista «Estrella Roja», órgano como es sabido del Ejército soviético. Pero no lo hizo bueno. Lo mismo le ocurrirá a Mao, «traidor a la sagrada causa del comunismo», jefe de bandidos y no rojo, sino cubierto de sangre del pueblo. Mao —añade— «correrá la misma suerte que Hitler».

El caso es que las delegaciones de los 67 partidos comunistas reunidas del 19 al 22 de este mes de Marzo para preparar un proyecto de nueva carta del comunismo, no parece haber llegado a la unanimidad que Moscú deseara. El grupo de «protestantes», formado por los italianos, los rumanos, los suizos, los austriacos y... los españoles, se ha negado a transformar la «lucha antiimperialista» en una «estrategia unitaria mon[illegible]», según se desprende del discurso, a la fuerza conciliador, de Brechnev, en la recepción final celebrada en el Kremlin en honor de dichas delegaciones.

Es el caso también que numerosos pensadores —como, por citar unos ejemplos, Thierry Maulnier, en «Le Fígaro», Servan-Sohreiber, en «L'Exprés», y el famoso rebelde yugoslavo Milovan Gilas, en un artículo que publica el «Corriere Della Sera» —se dedican a explicar e interpretar la tensión ruso-china a la luz de los precedentes históricos y de los intereses que se hallan en juego.

Gilas entiende que el verdadero perdedor del choque del río Ussuri será el comunismo, llamado a descomponerse en distintos movimientos nacionales y que, en Rusia concretamente, los efectos de esta descomposición serán una intensificación de nacionalismo, una mayor fuerza y preponderancia del Ejército, un más rápido proceso de descomposición de la ideología y una más honda división en el partido.

Señala Thierry Maulnier que, teóricamente, no puede haber un imperialismo socialista. Pero lo hay. Rusos y chinos se acusan de imperialistas y lo explican por las «desviaciones» doctrinales del adversario. En la práctica ¿a qué conducirá todo lo que está ocurriendo? Y el articulista recuerda que Mao dijo un día públicamente que no hay que temer una guerra que aseguraría el triunfo del socialismo en el Mundo, aunque costara varios centenares de millones de vidas chinas. Conviene no olvidarlo.

Servan-Schreiber recuerda que a los «grandes» de hace un siglo —Alemania, Francia, Inglaterra— han sucedido los Estados Unidos, la URSS y la China. En el intermedio se han introducido dos revoluciones industriales, dos guerras mundiales, el advenimiento de la sociedad comunista, las armas nucleares, la conquista del espacio y el fin de la era colonial. Y juzga duramente al comunismo ruso. Trata, sin duda, de neutralizar la posible simpatía occidental hacia la URSS por los ataques chinos.

ELECTRA DE BURGOS, S. A.

Distribuidora de IBERDUERO

Para la puesta en servicio de nuevas instalaciones en esta capital, efectuaremos, previo conocimiento y autorización de la Delegación de Industria, un corte en el suministro de energía eléctrica el día 1.º de Abril, desde las 10,55 horas de la mañana hasta las 1,15 horas de la tarde aproximadamente a los centros de transformación siguientes: Calle Pisuerga, La Quinta y El Arenal.

El corte anunciado afectará a todos los abonados en cuyo recibo figure, como Sector, alguno de los números siguientes: 451 y 452.

En caso de realizarse los trabajos antes de la hora indicada, se restablecerá el servicio si previo aviso.

SE NECESITAN TUBEROS, CALDEREROS

y ayudantes de oficio para trabajar en la LA AZUCARERA LEOPOLDO, bien remunerados, dirigirse a encargado de TAMOIN. Azucarera Leopoldo. MIRANDA DE EBRO. (ROC. Núm. 430)

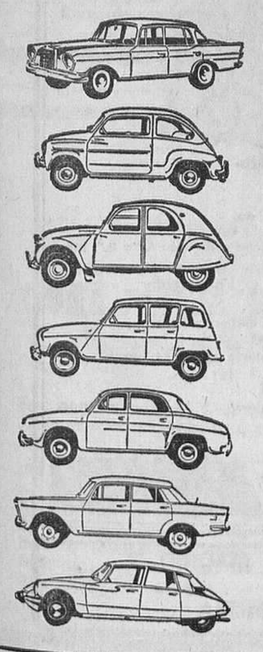

COMPRE

el COCHE o FURGONETA que usted quiera

INCOFISA

SE LO PAGA y usted lo amortiza mensualmente

INCOFISA

Almirante Bonifaz, 3 - 2.º BURGOS

moban ofrece

DORMITORIOS

Las 10 principales fábricas de dormitorios de España presentan para Burgos y provincia una fabulosa exposición de dormitorios.

Más de 100 modelos desde el lacado al neomoderno

FLEX

Y sus complementos de lámparas alfombras, cuadros, trípticos adornos, etc.

Dormitorios con los famosos colchones FLEX

PRECIOS FINALES DE FABRICA

MAÑANA: Primer Sorteo de un Viaje de Boda

A las 8 de la tarde en Muebles Moban

Mtnez. del Campo, 4
Avda. Generalísimo, 8

moban

ESPUMA DE LA SEMANA

Por León TRIGO

EL BANDIDO GENEROSO

"Napoleón I era un genio. Es la persona a quien yo más admiro. Pero, como yo, él ha sido vencido por ser demasiado bueno".

Esas palabras las pronunció Al Capone (Alfonso Coponi, de verdadero nombre) y, en efecto, aunque es lo más probable que Al no fuera demasiado bueno, sí es cierto que en su barrio de Chicago, era apreciado y respetado. (Respetado también lo era en otros barios pero ya no puede asegurarse que fuera apreciado). "Los Caponi —decía el pastor presbiteriano que vivía al lado—, son gentes como es debido". Eran pues dos personalidades. Por un lado, el hombre generoso, caritativo, que fundaba hospitales e instituciones benéficas y, por otro lado, el bandido salvaje que disparaba en ráfagas, abatiendo, sin compasión a sus enemigos. Al Capone fue el gangster número uno, en una época en donde los gangsters —y de los buenos—, abundaban en Chicago. No hay más que recordar que no fue vencido por Eliot Ness, el fenómeno policial de aquellos tiempos.

A Al Capone le llamaban el "Fiorello" o florecita; pero con la pistola en la mano era un sanguinario león que dio el pasaporte para el otro mundo a más de 50 personas.

Tiene actualidad estos días esta triste historia, porque se cuenta su vida en unas cuantas televisiones extranjeras. Hace el papel de gangster el actor Rod Steiger, el que hace de policía en la célebre película "En el calor de la noche". Steiger también tiene cara de bueno —cara ancha, sonrosada, sonriente—, por eso representa a Al Capone.

Este no fue encarcelado por sus crímenes, sino porque no pagaba impuestos. El 26 de Junio de 1931 es el fin de una deslumbrante carrera de gangster. Ocho años en Alcatraz, bajo la matrícula 27312. Murió siete años más tarde. Los funerales fueron suntuosos.

LAS MUJERES INGIEREN MUCHAS PILDORAS

Todo el Mundo ingiere píldoras, pero las mujeres, más. ¡Atención!, aquí no se trata de la famosa píldora esterilizante, se habla de las píldoras, en general. La forma más fácil de suministrar un medicamento, es la píldora; ni mal sabor, ni molestias, ni repugnancia. Como hay tantas enfermedades, hay muchos medicamentos y como hay tantos medicamentos, hay muchas píldoras.

Tomo esta referencia de la "Tribuna Alemana", y por eso doy a continuación una estadística de la República Federal. El 63 por ciento de los adultos toman allí un medicamento, como mínimo, en un período de 14 días. Pero, considerando uno y otro sexo, independientemente, las mujeres echan mano pronto de la cajita de píldoras y a tragarse la pequeña esferita.

Las píldoras que más se consumen son las que curan —o dicen curar— la jaqueca. La jaqueca, bien sea fingida o cierta es enfermedad de mujer.

Después de la cabeza vienen, en la abundancia de consumo, las píldoras contra el resfriado, luego dolencias cardíacas, circulación, digestión, dolores de estómago y, en fin, otras muy usadas son las que atacan el insomnio. Mucha píldora hay por el Mundo. Y, por si fuera poco, aparece la que ahora ha empezado a llamarse "la píldora" por antonomasia y con ello el consumo aumenta todavía más.

UN PROCESO QUE METE MIEDO

Se trata de lo siguiente: Un día de Febrero, el médico de una pequeña ciudad de Francia es llamado a la casa de un cliente, en donde una joven de 28 años, casada y con dos hijos, ha tenido un ataque de locura. En efecto, la joven en cuestión, llamada Marléne Phu (es vietnamita de origen), está muy excitada y según su padre político, que se el que ha llamado al doctor, se teme que pueda agredir a sus propios hijos. El médico de la ciudad (que no es psiquiatra) da el certificado de locura; el Ayuntamiento autoriza y la infortunada Marléne es internada en un establecimiento psiquiátrico. En esto ella que de loca no tiene absolutamente nada (según se ha podido comprobar después), trata de convencer a los médicos de su salud mental, mientras éstos dudan y recelan.

Total, 13 días de estudio por parte de los médicos y de desesperación por parte de ella. Al fin, ¡menos mal!, los médicos se convencen. Marléne no está loca y ha sido su suegro el que quería desembarazarse de ella... y casi lo consigue.

El hecho es simple, no ha tenido graves consecuencias, pero lo que es inquietante es esa proximidad y confusión, entre la normalidad y la locura. Hay

FEDERICO IX A LOS SETENTA

Se dice que el Rey Federico de Dinamarca, que estos días es actualidad porque acaba de cumplir 70 años, se le olvida con frecuencia que es Rey. Los Reyes, generalmente, viven rodeados de una escena especialísima, adecuada a su rango, pero como en Dinamarca esa escena es casi burguesa, es lógico que al monarca se le olvide su alto cometido social.

Por ejemplo, el más adecuado vehículo para un monarca es la carroza; así pasa por las calles de Londres, en las ocasiones solemnes la Reina Isabel, actual Soberana de Inglaterra; pero, ¿cómo va a sentirse Rey Federico IX, si pasea constantemente en bicicleta?

Sin embargo, Dinamarca es la más vieja monarquía de Europa y, desde luego, una de las más estables. Tiene más de 1.000 años. Para durar tanto es necesario tener una gran flexibilidad de acomodación, tanto la monarquía, como institución, como el monarca, como persona.

Setenta años ha cumplido el Rey danés. Por aquellas latitudes, la vida es larga. El Rey podrá vivir todavía muchos años y suponemos, asimismo, que a la monarquía la queda una gran cantidad de historia por delante. Una historia muy tranquila, pues ya se sabe que las mujeres honestas y los pueblos felices casi no tienen historia.

Muchos delincuentes que se hacen pasar por locos y a veces lo consiguen. Y lo grande es que, aunque ellos crean otra cosa, a veces es verdad que están locos. Y, por el contrario, hay gentes normales que no logran demostrar su normalidad, tal como la pasada a la pobre Marléne.

Hay una realidad indudable y es que los seres normales a veces hacen locuras y los locos, en muchas ocasiones, se comportan con toda normalidad. Por eso, es difícil saber lo que cada uno tiene tras esa tapadera impenetrable que se llama frente.

Cuando yo era aprendiz del DIARIO

LA MINIFALDA

Por Manuel SANTAMARIA

En España somos así. O descalzos o con medias de seda. Mirad, jovencitas de hoy día, cómo vestían vuestras abuelas. Primero se ponían una camisa que las llegaba hasta las rodillas, las riquillas, de seda, y las otras, de lo que podían, pero camisas; luego unas enaguas blancas, que algunas planchaban con almidón, para que hicieran ruido al andar, más tarde el refajo y la saya de barro y por último el vestido, circunscrito a los medios económicos de cada una.

En los pies, por regla general todas o la mayoría llevaban unas botas con seis botones, abrochadas con un abrochador que llevaban en el bolsillo o con una horquilla de su peinado, ya que a todas su pelo les llegaba hasta la cintura. En el pecho usaban aquel antipático corsé que con sus correspondientes ballenas era una especie de suplicio para ellas; el justillo era imprescindible y luego la chambra, que era más o menos llamativa. El pelo era muy largo, como he dicho y todas llevaban un moño más o menos florido. ¡Una maravilla!

Recuerdo que para entrar a la plaza de toros de los Vadillos había un pequeño riachuelo, que era el que suministraba agua al matadero, que como sabéis estaba muy cerca de la plaza y que para poder pasar había unos rústicos puentes con tablones que se separaban unos de otros varios centímetros y que por tanto formaban unas anchas rendijas y por regla general, cuando el matador de turno estaba preparando al último toro para descabellarle, varios señores procuraban salir de la plaza antes de que lo hiciesen todos los espectadores y espectadoras.

¿Que dónde irían aquellos señores? Pues muy sencillo, iban a colocarse debajo del puente para desde las rendijas ver las piernas de vuestras abuelas. Y cuando llovía, por regla general, todas la señoras se recogían las faldas para no llenarse de barro de pencas como entonces se decía y cuando hacía mucho viento eran varios los señores que se ponían en los puentes para ver lo poco que se veía de las piernas de aquellas damiselas.

Y yo, me pregunto: ¿Qué harían ahora aquellos señores si os viesen sentadas, como la hacéis, en esos banquitos tan raquíticos que tienen los bares y os vieran con esos vestidos que ahora lleváis? Yo me supongo que nada. Pues todo es a lo que uno se acostumbra.

Pero si alguien me preguntase mi parecer, respecto a vosotras, muy tranquilo le diría que cuando una mujer quiere ser buena y honrada, como en España concebimos la honradez (y que mi deseo es que esta generación y las que la sucedan, piensen lo mismo que nosotros) le contestaría que con mucha ropa o con poca, la mujer española merece más que otra cosa nuestra veneración y al pensar que mi madre fue una mujer, mis novias también fueron mujeres y la que elegí para que fuese compañera la de mi vida, igualmente fue mujer, como mis hijas y mis nietas. no tengo más que quitarme el sombrero, o la boina y decir con palabras que me salen del corazón:

—Mujer española, yo te venero, porque eres la flor más bonita que en la Tierra se crió. Ahora bien, ten cuidado, pues como eres una flor procura no marchitarte antes de tiempo, ya que cuando una flor es cortada del rosal está muy hermosa, pero luego si se marchita, no quedan más que espinas.

Y ahora voy a darte un consejo, por si me haces caso, que desde luego supongo que no: Los hombres de mi edad, cuando jóvenes, también éramos algo o mucho pillines, y si nos propasábamos algo más de la cuenta, la novia nos decía:

—¡El pico que ande, pero las manos quietas!

Y eso te recomiendo yo a tí, mujercita burgalesa, porque no debes olvidar que si quieres ser respetada cuando ya estés casada, de soltera debes cuidar hacerte querer y respetar.

ENCARGADO DE TALLER

precisa fábrica de confección de prendas exteriores de señora y caballero. La persona idónea deberá poseer gran conocimiento del oficio. Edad 30 a 38 años. Experiencia, dotes organización y mando, dinamismo en alto grado.

Sueldo líquido inicial: 210.000 pesetas anuales.

No seleccionados se devolverá correspondencia. Rigurosa reserva.

Escribir al apartado de Correos 78, Miranda de Ebro (Burgos).

MAR..!!

¡"DESCUBRA" EL MAR!

★ 320 días de sol ★ Temperatura: 22º

OFERTA EXCEPCIONAL

DIEZ maravillosos bungalows, llaves en mano, con menaje y decoración, sólo para elegidos, pero pagando precios standard. Bajo los naranjos en flor "El Paraíso" les espera... todas las ventajas: 1.ª Playas extraordinarias (la más pintoresca cala de Europa). 2.ª Ambiente distinguido. 3.ª Paz y tranquilidad. 4.ª Absoluto relax. 5.ª 30.000 árboles frutales y de adorno. 6.ª Manantiales de agua viva para uso y riego. 7.ª Calles totalmente asfaltadas y abordilladas. 8.ª Sombra abundante. 9.ª Flores, pájaros, caza, pesca, excursiones. 10.ª Proximidad a centros turísticos y comerciales de interés. 11.ª Comunicación directa con Madrid. 12.ª Rigurosa selección de propietarios. 13.ª Comodísima financiación a convenir. 14.ª Bungalows y chalets personalizados (4-6-8 plazas), según necesidades .15.ª Piscina infantil. 16.ª Tierras fértiles y vegetación semitropical exuberante. 17.ª Clima ideal. 18.ª Servicios de guardería, y jardinería, lavandería, plancha, cocina, recados, etcétera, etc. 19.ª Facilidad de arrendamiento. 20.ª Precios aquilatados...

¡Descanse usted en un jardín de 6 hectáreas junto al mar!

¡Sólo para muy pocas familias distinguidas!

¡Apresúrese! Quedan todavía algunos bungalows.

Entrega inmediata. Para informes escribid **Apartado de Correos 9029. — BARCELONA.**

M.E.C.D. 2017

Palabra de Dios

«Hosanna al Hijo de David: bendito el que viene en nombre del Señor» (San Mateo, XXI)

«En aquel tiempo: Acercándose Jesús a Jerusalén y llegado a Beefagé, envió a sus discípulos, diciéndoles: «Id a esa aldea que está enfrente y encontraréis una asna atada y su pollino con ella, desatadlos y traédmelos. Y si alguno os dijere algo, respondedle que les ha menester el Señor, y al punto os lo dejará». Todo esto sucedió en cumplimiento de lo que dijo el Profeta: «Decid a la hija de Sión: Mira que viene a tí tu Rey lleno de mansedumbre, sentado sobre una asna y su pollino, hijo de la que está acostumbrada al yugo». Idos los discípulos, trajeron la asna y el pollino, pusieron sobre ella sus vestiduras y le hicieron sentar encima. Y una gran muchedumbre de gente tendía por el camino sus vestidos, otros cortaban ramas de árboles y las extendían por donde había de pasar. Y las turbas clamaban diciendo: «Hosanna al Hijo de David, bendito el que viene en nombre del Señor».

CONTRASTES EN LA VIDA DE JESUS

Al meditar la vida de Jesús podemos observar grandes contrastes en ella. En varias ocasiones, a raíz de algún milagro, las turbas que le seguían quisieron proclamarle rey para corresponder a sus favores y en todas ellas Cristo desapareció milagrosamente de entre la multitud.

En otras por el contrario, acusado de blasfemo quisieron darle muerte e igualmente desapareció milagrosamente, dejándolos burlados.

Hoy, en cambio, le vemos en medio de la multitud que, entusiasmada, proclama a voz en grito la divinidad de Jesús y que El era el Mesías prometido, mientras repite incesantemente: «Hosanna al Hijo de David. Bendito el que viene en nombre del Señor». Y Jesús va pasando bajo aquel arco triunfal formado por millares de ramos, recibiendo aquellas aclamaciones de la multitud. Por otra parte, El sabe que, tras esas exclamaciones de júbilo, vendrán los dolores de su Pasión, que a aquellas exclamaciones de júbilo sucederá, en breve, aquel grito deicida: ¡Crucifícale, crucifícale! y Cristo no rehuye en lo uno ni lo otro.

RAZON DE LA CONDUCTA DE CRISTO

La razón de esta conducta de Cristo es que había llegado su hora, que había llegado el momento señalado por el Padre para la gran obra de la Redención y por eso no rehuye los gritos de júbilo de este día, más aún, los justifica, diciendo: «Si estos callaran hablarían las piedras», para que quede bien claramente probada su divinidad.

Y después se entrega voluntariamente a los dolores y a la muerte para cumplir su misión redentora.

CUAL HA DE SER NUESTRA CONDUCTA

Ante los hechos consumados nuestra conducta en este día ha de ser de imitación de aquellas turbas en el día de Ramos.

Unámonos a ellas para proclamar públicamente la divinidad de Cristo.

Como ellas tributemos a Cristo el homenaje sincero de nuestra veneración y de nuestro amor. Proclamémosle rey de nuestras almas y de nuestros corazones y, como las turbas aquel día de Ramos, clamemos con todo el entusiasmo de nuestro corazón: «Hosanna al Hijo de David: Bendito el que viene en nombre del Señor».

Y después a lo largo de toda esta semana acompañemos a Cristo en su Pasión.

Pero no lo hagamos como aquellas turbas que, inconstantes y volubles, a los pocos días pedían su muerte, sino para acompañarle en su dolor, haciéndonos partícipes de las torturas de su Pasión, sufrida por nuestros pecados.

Y al contemplarle camino del Calvario cargado con la Cruz, caído una, dos y tres veces, pensemos en nuestros pecados, causa de aquellas caídas y siguiendo su ejemplo, levantémonos, decididos a no volver a caer.

Y que, al verle caído, no se amengüe nuestra fe, como se amenguó la fe de aquellas turbas, antes al contrario, sepamos abrazarnos con la Cruz de Cristo, con nuestra cruz, para, como Cristo, por ella llegar a la Resurrección y a la gloria.

VEGAS

MISAS DOMINICALES

6,00. — Carmen.
7,00. — San Lesmes, La Anunciación, Merced, Carmen y Venerables.
7,30. — Catedral, San Gil, San Lorenzo y San Cosme.
7,45. — Merced y Venerables.
8,00. — San Lesmes, San Gil, San Pedro y San Felices, San Pedro de la Fuente, Santa Agueda, Carmen, Nuestra Señora de Fátima, San José, San Julián, La Anunciación, Gamonal y Barriada militar.
8,15. — Catedral, San Lorenzo y San Cosme.
8,30. — San Esteban, Nuestra Señora de las Nieves, Barriada Yagüe, SESA, Capiscol, Merced y Venerables.
8,45. — Carmen.
9,00. — Catedral, San Lesmes, San Gil, San Lorenzo, San Cosme y San Damián, San Pedro y San Felices, Gamonal, Barriada militar, Nuestra Señora de Fátima, San Julián, San José Obrero, Santa Agueda, La Anunciación, Merced, Hospital del Rey, La Ventilla y Agustinas de Santa Dorotea.
9,15. — San Esteban, San Pedro de la Fuente y Venerables.
9,30. — Carmen.
9,45. — Catedral.
10,00. — San Lesmes, San Gil, San Lorenzo, San Cosme, Santa Agueda, Huelgas, Nuestra Señora de las Nieves, La Anunciación, Nuestra Señora de Fátima, San José, San Julián, Barriada militar, Merced, Capiscol, Gamonal, Yagüe y Venerables.
10,15. — Carmen.
10,30. — Catedral y San Pedro y San Felices.
10,45. — San Lorenzo y Venerables.
11,00. — San Gil, San Cosme, La Anunciación, San Esteban, Carmen, Merced, Nuestra Señora de Fátima, San José, San Julián, San Pedro de la Fuente, SESA y Barriada militar.
11,15. — Catedral, San Lesmes y Gamonal.
11,30. — San Lorenzo, Huelgas, Hospital del Rey, Venerables, La Ventilla y Yagüe.
11,45. — La Anunciación, San Julián y Carmen.
12,00. — Catedral, San Lesmes, San Gil, San Cosme, San Pedro y San Felices, Santa Agueda, Nuestra Señora de las Nieves, Barriada militar, Capiscol, Nuestra Señora de Fátima, San José Obrero, San Pedro de la Fuente y Merced.
12,15. — San Lorenzo, Gamonal, Yagüe y Venerables.
12,30. — San Esteban, La Anunciación y Carmen.
12,45. — Catedral, Barriada militar y San Julián.
13,00. — San Cosme, San Lorenzo, San Lesmes, San Gil, San Pedro y San Felices, Santa Agueda, Nuestra Señora de Fátima, San José Obrero, Merced, Venerables y Agustinas de Santa Dorotea.
13,15. — Carmen.
13,30. — Catedral, La Anunciación, San Pedro de la Fuente, Gamonal y Barriada militar.
13,45. — San Lorenzo, San Julián y Venerables.
14,00. — San Lesmes, San Gil, San Cosme, San Pedro y San Felices, Carmen, Merced y Nuestra Señora de Fátima.
18,00. — Gamonal.
19,00. — San Lorenzo, La Anunciación, San Pedro y San Felices.
19,30. — Catedral, San Lesmes, San Cosme y Santa Agueda.
20,00. — San Julián, San José Obrero y Merced.

DIARIO DE BURGOS
se vende en:
MADRID — Kiosco Cibeles
VALLADOLID — Platerías, 21
BILBAO — Alameda de Urquijo, 24
LOGROÑO — Kiosco La Rosaleda
BARACALDO (Vizcaya) — Kiosco: Plaza de los Fueros

CARIDAD ES DAR Y DARSE

DOMINGO DE RAMOS: PALMAS Y PITOS

Por Carlos GARCIA DE LAS HERAS

Cada Domingo de Ramos hay palmas y pitos. Por un lado las palmas. Las palmas del amor izadas por la inocencia de los niños que aclaman y vitorean. Por las manos de las personas honradas que trabajan y sudan y les duele la cabeza de pensar, pero que al fin entrevén el triunfo y el fruto de su esfuerzo. Por las manos que luchan heroicamente días tras día por superarse, por vencerse a sí mismos. Por las manos sedientas de lo que es verdad. Por las manos cargadas de esperanza y optimismo. Por las manos de todos los que se aman como hermanos. Por las manos de todos los que creemos en el triunfo definitivo del amor sobre el odio y el miedo. Por las manos maternales que recuerdan día a día que Dios ha bendecido el fruto de sus vientres.

De otro lado los pitos: Pitos un poco solapados, como con miedo a ser descubiertos. Pitos harto estridentes y un tanto solitarios como queriendo abultar lo escaso de su número con la fuerza del grito. Pitos en sombra socavando optimismos y esperanzas. Pitos disconformes de que el amor avance. De que el amor salga a la calle a banderas desplegadas. De que el amor, por fin, inicie el camino del triunfo definitivo.

Y, en medio, Cristo como siempre dejándose llevar en volandas de la mansedumbre y de la humildad de un jumentillo. Yendo de una lado a otro tratando de ser amable, de complacer, de bendecir, de ayudar, de agradar a todo el que sinceramente se la acerca para seguir aclamándole. Cristo, en medio y llorando. Pero no por las palmas. Cristo nunca llora por las palmas sinceras. Y sobre todo por las manos portadoras, por lo que llevan de sincero y hermoso. Por la carga de amor y fraternidad que se esconde bajo cada mano que agita cada palma.

Cristo llora siempre por los pitos que quieren silenciar la gloriosa salmodia remansada y pacífica de las palmas masivas, sinceras y gozosas. Por esos pitos que se oyen siempre fuera de tono. Por esos pitos siempre dispuestos a hacerse oir venga o no venga a cuento. Por esos pitos que un día crecerán hasta hacerse rugido ensordecedor gritando: ¡Muerte! Cristo llora porque sabe que será cierto el dolor de su muerte a manos de una minoría fracasada que hace prevalecer el odio, la envidia, la venganza y la avaricia sobre el amor. Por todo eso llora Cristo.

Y es una pena que cada Domingo de Ramos vuelvan a oirse pitos por encima de las palmas. Que haya cada día división de opiniones sobre el amor. Y es una pena que cada cristiano haya de enfrentarse día a día a los pitos por seguir el amor. Pero es aún mucho más triste que quienes portamos palmas iniciemos a veces el ademán de pitos.

Caso número 132. — Para una señora viuda, sola y sin recursos, necesitamos un aparato de sordos. Espero que podamos solucionarlo pronto con la generosidad de nuestros lectores.

DONATIVOS DE LA SEMANA

En el buzón de Cáritas, en un sobre azul, 100 pesetas; Marciano Martínez, 40; en el buzón de Cáritas, 40; anónimo, 100; J. B., 5.000; Herminio Montes de Los Balbases, 50; en el buzón de Cáritas, 100; P. M., en el buzón de Cáritas, 25; de una pequeña para los cinco casos más necesitados, 500; A. J. H., 400; en el buzón de Cáritas, 4,50; una devota de San Antonio, 3.000; anónimo, 100; G. L., por sus difuntos, 100; anónimo, 50; anónimo, caso más necesitado, 100; D. P. C., 100; anónimo, 50; Cuevas, 30; anónimo, 100; B. O., por sus difuntos, 200; de un enfermo, 100; de un obrero, 25; un feligrés de Modúbar de la Cuesta, 100; anónimo, 100; D. V., caso más necesitado, 300; un sacerdote, 200 pesetas.

Para Biafra. — Anónimo, 50 pesetas y de dos hermanos, 600 pesetas.

Caso 129. — Anónimo, 50 pesetas.

Caso 130. — Un burgalés, 200 pesetas y anónimo, 50 pesetas.

Caso 131. — Un burgalés, 100 pesetas; anónimo, 1.000; en el buzón de Cáritas en un sobre blanco, 1.000; M. C. S., 100; E. D. L., 100 y F. L. C., 25 pesetas.

ADVERTENCIAS

Todos los lunes a las ocho menos cuarto de la tarde, en la capilla del Palacio Arzobispal, se celebra una misa a intención de todos los bienhechores y beneficiarios de Cáritas Diocesana.

Les invitamos a que conecten can Radio Popular de Burgos. todos los jueves a las tres de la tarde para escuchar nuestro programa de Caridad «La voz del corazón».

Los donativos se reciben en Cáritas Diocesana, Martínez del Campo, 7, teléfono 202214; Relojería Pérez Cecilia, Espolón, 2 y Radio Popular de Burgos, avenida del Cid, 8.

VIDA RELIGIOSA

SANTORAL

SANTOS DE HOY:

Domingo de Ramos. Ss. Juan Clímaco, ab.; Régulo, Pastor, Zósimo, obs.; Clinio, Pedro Regalado, cfrs.; Quirino, Domnino, Victor, mrs.

Misa de primera clase y color morado del Domingo de Ramos

SANTOS DE MAÑANA:

Lunes Santo. Ss. Amós, pf.; Balbina, vg.; Benjamín, dc.; Teódulo, Anesio, Félix, Cornelia, mrs.

Misa de primera clase y color morado del Lunes aSnto.

SANTOS DEL MARTES:

Martes Santo. Ss. Venancio, ob.; Teodora, Victor, Esteban, Quinciano, Ireneo, mrs.; Hugo, Celso, obs.; Macario, cf.; Walerico, abad.

Misa de primera clase y color morado del Martes Santo.

CULTOS

SANTA AGUEDA. — Triduo a Nuestra Señora de la Soledad. Comienza hoy, a las siete y media de la tarde, con misa y sermón a cargo del R. P. Celestino Castro, S. J.

Mañana y el martes, a las nueve de la mañana, misa de comunión. Por la tarde, a las siete y media, misa y triduo. El martes, después de la Salve popular, solemne besamanos a la Santísima Virgen y admisión de nuevos cofrades de Nuestra Señora de la Soledad.

Ejercicios espirituales para jóvenes

Para las jóvenes, Ejercicios espirituales, desde esta noche después de la misa de ocho hasta el jueves en la misa de cinco de la tarde.

Los actos diarios se tendrán: uno general, a las ocho de la tarde con misa y a continuación meditación; y otro a la una del mediodía que se tendrá en el salón del cine del Colegio de la Merced.

Son los últimos Ejercicios de la temporada cuaresmal.

¡Joven, acude!

Aunque esté en silencio la boca dice lo que es Va

DOMINGO DE RAMOS, EN BURGOS

Bendición de palmas en la Catedral y procesión de "La Borriquilla"

Mañana Vía-Crucis penitencial

Conforme anticipamos en nuestra última edición, hoy, Domingo de Ramos, a las diez y media, se celebrará en la Catedral la solemne bendición de palmas, en la que oficiará de pontifical nuestro reverendísimo Prelado, que presidirá seguidamente la procesión por las plazas de Santa María y del Rey San Fernando.

A las once, partirá de la iglesia de San Lesmes la procesión infantil de "La Borriquilla", que recorrerá las calles de San Lesmes y Vitoria, plaza de Primo de Rivera, paseo del Espolón, Arco de Santa María y plaza del Rey San Fernando, donde recibirá la bendición del excelentísimo señor arzobispo.

MAÑANA, VIA - CRUCIS PENITENCIAL

Conforme al programa confeccionado por la Junta de la Semana Santa burgalesa, mañana, a las nueve de la noche, se celebrará un piadoso Via-Crucis penitencial, dirigido por el R. P. Valentín de la Cruz, recorriéndose el "calvario" del Castillo, con antorchas y partiendo el cortejo de la parroquia de San Esteban. Caso de que el mal tiempo impidiera el recorrido exterior, el ejercicio se celebraría en la indicada iglesia.

El delegado nacional de la CMDE clausuró ayer en Miranda el segundo cursillo de Juventudes Misioneras

Durante los días 27, 28 y 29 de Marzo el Secretariado Diocesano de Misiones de Burgos ha organizado en Miranda la celebración del segundo cursillo de formación misional de Juventudes Misioneras.

Las jornadas tuvieron lugar en el salón de las religiosas de la Sagrada Familia y participaron alumnas de este Colegio de los cursos superiores de Bachillerato y de los Colegios de las religiosas Hijas de San José y Franciscanas de Montpellier. En total han participado 120 alumnas en representación de la Confederación Misional de Estudiantes establecida en los tres citados Colegios.

Han intervenido en las diversas conferencias y lecciones de dicho cursillo el director diocesana del Secretariado de Misiones P. César Ruiz Izquierdo que intervino en la sesión inaugural con la primera lección, el delegado del Secretariado Padre Juan José Alarcia con otra lección, el vicario general de la Diócesis de Wankie, P. Matías Garrido Ruiz con dos lecciones y el R. P. José Alberto Serrano Antón, consiliario de la CMDE con otras dos lecciones.

La nota característica del cursillo ha sido el gran interés y entusiasmo con que las cursillistas han intervenido en los trabajos de equipo sobre los puntos de estudio señalados previamente por los respectivos profesores y han preparado las conclusiones correspondientes a cada materia estudiada.

Despertaron enorme interés entre las cursillistas el luminoso testimonio dado por la misionera del Congo Kinshasa, Sur Lucina Lasso Peñalba, de las Franciscanas Misioneras de María y por las dos misioneras nativas de Rhodesia, Sor María Eufrasia Zulu y Sor María Magdalena Necuato de las Misioneras Hijas del Calvario. Despertaron también particular interés con su valioso testimonio de Cooperadoras Seglares al apostolado misional las señoritas Pilar Ayala y Tere Arce, colaboradoras del Secretariado Diocesano de Misiones.

Intervino con la última lección el Dr. D. Juan José Pérez Ormazábal, delegado nacional de la CMDE quien presidió la concelebración e impuso las insignias de Juventudes Misioneras de la CMDE a todas las asistentes al cursillo.

Los trabajos en común entre alumnas de diversos Colegios y la convivencia de estos días en el Colegio de la Sagrada Familia ha dado positivos resultados y hace concebir halagüeñas esperanzas para el resurgimiento nacional cada día más prometedor entre estudiantes de Enseñanza Media.

Se subasta
La cantina de Villaverde Peñahorad
Informes: en la misma

Dr. J. A. LEDO POZUETA
Trastornos circulatorios periféricos. Cirugía Vascular.
Núñez de Arce, 4 Telf. 222545
VALLADOLID

AUTO-REPUESTOS «JOSE»
Le ofrece, a partir del día 1.º de Abril, la más extensa gama de repuestos para automóviles, camiones, tractores y herramientas,
AUTO-REPUESTOS «JOSE»
Le servirá en las mejores condiciones y con la mayor rapidez.
AUTO-REPUESTOS «JOSE»
Siempre a disposición de sus clientes.
AUTO-REPUESTOS «JOSE»
Burgense, 8, bajo. Teléfono 204785 BURGOS

Los profesionales preferimos PASTAS ALIMENTICIAS Erigal

PORQUE SIEMPRE EXIGIMOS LA GARANTIA DE MAXIMA CALIDAD
José Mª Alameda Beltrán
BURGOS

SAVA-NUFFIELD
El tractor Hispano-Británico de 61 CV que reúne todas las ventajas:
Calidad y Experiencia de fama Mundial. CON DERECHO A CREDITO AGRICOLA y a todos los beneficios oficiales que gozan los tractores de fabricación nacional.
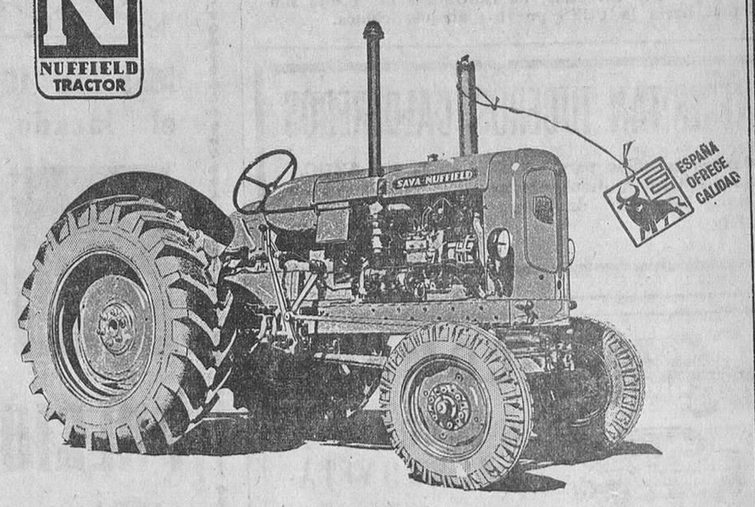

- Motor BMC de 65 CV. S.A.E. y una potencia de inscripción de 61 CV.
- Caja de cambios con 10 velocidades adelante y dos marcha atrás.
- El sistema hidráulico es de bomba doble y dos circuitos para mando a distancia u otros usos.
- Blocaje de diferencial.
- Barra de tiro orientable con regulación de alturas.
- Frenos de disco.
- Equipo eléctrico completo.
- Contador de horas, Km. y revoluciones.
- Estabilizadores, enganche categorías 1.º y 2.º, etc.

Unido a otras ventajas, hacen sentir la necesidad del tractor Nuffield, en toda explotación agropecuaria.
Como equipo opcional se dispone de poles, contrapesos de ruedas, etc.
Homologado por el Ministerio de Agricultura.
DISTRIBUIDOR EN 23 PROVINCIAS
Finanzauto Y SERVICIOS, S. A.
CENTRAL: DOCTOR ESQUERDO, 136 - MADRID - 7
Sucursal
Avenida del Cid, 88-90 Teléfono 202048 - BURGOS

M.E.C.D. 2017

QUINCENA DEL DISCO

Con motivo del

FESTIVAL DE EUROVISION

Se ofrece la oportunidad de adquirir con

DESCUENTOS ESPECIALES

TODA CLASE DE DISCOS

6.ª PLANTA

CAMPO
GRANDES ALMACENES

Toma posesión el director general de la Guardia Civil

Madrid (Logos).—El nuevo director general de la Guardia Civil, teniente general don Luis Díez Alegría, ha tomado posesión de su cargo a las doce de la mañana.

El teniente general Díez Alegría, hasta ahora capitán general de la VII Región militar, fue recibido a su llegada a la Dirección de la Guardia Civil por el subdirector del Cuerpo, laureado general don Enrique Serra Algarra. Le fueron rendidos honores de ordenanza en el patio central del edificio por una compañía de la Benemérita con bandera, escuadra, banda y música. Después de pasar revista a las fuerzas el teniente general Díez Alegría saludó a los generales y jefes allí presentes y, seguidamente subio a una tribuna desde donde presenció el desfile de las fuerzas que rindieron honores.

A continuación, en el despacho de la Dirección general, el subdirector del Cuerpo pronunció unas palabras en las que dijo que acababan de cumplirse los ciento veinticinco años de su fundación por el duque de Ahumada.

El nuevo director general contestó a continuación exponiendo su gratitud al Jefe del Estado y a los ministros del Ejército y de la Gobernación por la confianza depositada en él. Finalmente hizo un elogio de la gloriosa historia del Benemérito Cuerpo y de su conducta ejemplar, añadiendo que era para él una honrosa tarea mandar a los hombres que lo integran

NUEVA JUNTA DE ALFERECES PROVISIONALES, EN MADRID

Madrid (Cifra).—En la tarde de ayer y en los locales de la Hermandad provincial de Alféreces provisionales de Madrid, ha tenido lugar bajo la presidencia de don Pedro Rubio Tardío, presidente de la Hermandad nacional, la toma de posesión del presidente provincial y vocales que resultaron elegidos en las elecciones celebradas en los días 23 y 24 de Marzo; don Madín Rodríguez Rosón y don Jaime Montero y García-Valdivia, don Roberto Reyes Morales, on Enrique Herrera Marín, don Antonio Monclus Ramírez, don Pablo Arredondo Díez de Oñate como vocales electos y don Juan José Orozco Massieu, don Antonio Alemán Ramírez, don Angel Campano López, don Jesús María Andújar Espino, don Francisco Montes Valera y don Antonio Sánchez del Corral del Río, como vocales representantes de los miembros de la Hermandad en posesión de la Medalla militar individual.

Se pide ordenación de las ventas con premios o regalos

Por acuerdo de la Cámara de Comercio de Madrid

Madrid (Cifra).—El tema de la competencia ilícita o desleal, principalmente centrado en las modalidades de ventas con premios o regalos y por el sistema de cupones, ha sido debatido en la reunión celebrada por el pleno de la Cámara Oficial de Comercio de Madrid, que acordó que si bien no era conveniente bloquear el sistema, por suponer una restricción a la libertad de comercio, sí resultaría oportuno dictar una disposición flexible a fin de que el comercio en general y en particular el pequeño, no resulten perjudicados por tales sistemas, informa una nota facilitada por la mencionada corporación.

En este sentido se acordó elevar un escrito al ministro de Comercio, para la adopción de medidas correspondientes.

Se trató de la nueva modalidad de venta de diferentes artículos en domicilios particulares que, dada la extensión que van tomando, significan competencia frente al comercio, ya que no satisfacen impuesto alguno ni sufren las cargas fijadas a los establecimientos mercantiles. Se acordó igualmente elevar un escrito a la superioridad sobre este tema.

◆ TOROS ◆

CORRIDA EN MURCIA

Murcia (Cifra).—Corrida conmemorativa de la Liberación. Seis toros de Alfonso Sánchez Fabré, de Salamanca, gordos y buenos. Tarde muy fría y menos de media entrada.

«El Viti», aplausos en uno y protestas en el otro.

Paquirri, en su primero, ovación, una oreja, vuelta y saludos; en su segundo, ovación grande, petición de oreja, vuelta y saludos.

Angel Teruel, en su primero muchos aplausos y saludos; en el último, aplausos.

PROGRAMA TAURINO PARA HOY

Corridas

Marbella. — Toros de Diego Puerta para el rejoneador Angel Peralta, Puerta, Linares y Pepe Luis Román.

Toledo. — Toros de Manuel Franciosa Garzón, para Paquirri, Márquez y Angel Teruel.

Villanueva del Campo. — Toros sin designar para Tinín, V. M. Martín y Falcón.

Novilladas

Madrid (Plaza Monumental).— Novillos de García Romero, para Bormujano, Sánchez Cáceres y Jacobo Belmonte, nuevo en esta plaza.

Arlés. — Novillos de Sánchez Arjona, para Vicente Linares, Antonio Muñoz y Simón Casa «El Nimeño».

Barcelona (Plaza Monumental). — Novillos de Ramón Matías, para Villanueva, Dámaso González y Marcelino.

Belmonte. — Novillos de Víctor y Marín, para «El Zorro de Toledo» y «El Parri», mano a mano.

Elda. — Novillos de Manuel Frías, para Rocamora, Velita y «El Bomba».

Caravaca. — Novillos de doña Rocío Martín Carmona, para «Levantino», Manuel Rodríguez y Julián García.

Tudela. — Novillos sin designar para Juan Aragón y Tobalo Vargas.

Zaragoza. — Novillos de Matías Bernardos, para Manolo Amaya, Marismeño y Rafael Torres.

Ayuntamiento de Burgos

MERCADO DE GANADOS

Todos los viernes del año se celebra en el recinto de «SAN AMARO» el mercado semanal de ganados y coincidiendo el próximo con la festividad de VIERNES SANTO se ha acordado trasladar su celebración al MIERCOLES, día 2 de Abril, esperando se vea muy concurrido.

Lo que se comunica y anuncia para general conocimiento.

PARA EL CUATRIENIO 1968-71 ESTA PROGRAMADA LA CONSTRUCCION DE 1.236.000 VIVIENDAS EN ESPAÑA

Durante ese mismo período, la inversión en materia de vivienda y suelo rebasará los cuatrocientos mil millones

Declaraciones del Sr. Sánchez Arjona ante representantes sindicales

Madrid (Logos). — El ministro de la Vivienda, don José María M. Sánchez Arjona recibió en su despacho oficial a la comisión del Suelo y Vivienda, del Consejo Nacional de Trabajadores, encabezada por el titular de la comisión, don Vicente Doreste y acompañada del presidente del Consejo, don Santiago Alvarez Abella, que le hizo entrega de un anteproyecto de conclusiones a que había llegado dicha Comisión, con ocasión del estudio de los problemas de la política del suelo y de la vivienda en relación con los trabajadores. En las mismas se destaca la conveniencia de desarrollar una legislación específica para la cooperativa de viviendas sociales, aumentar la eficacia de los sistemas de fomento de ahorro, concesión de créditos con vistas a la construcción de viviendas sociales, reorientar la aplicación de los medios financieros del sector público, promover el desarrollo de la comunidad en los medios urbanos y rurales y complementar la planificación económica nacional en materia de vivienda con otra, a nivel territorial inferior de municipio, comarca y región.

El ministro agradeció a la comisión el interés y el desvelo que viene prestando a la política de vivienda y del suelo. Destacó, de entre las distintas conclusiones, la que se refiere a la protección de sistema cooperativista, que en estos momentos, dentro de la actuación del Ministerio, es la fórmula a la que se presta una más decidida atención. Destacó que en el Plan de Desarrollo, están previstas para el cuatrienio 1968-71 un millón doscientas treinta y seis mil viviendas, de las que la mitad aproximadamente, responden a la fórmula de subvencionadas, que por ser las más directamente encaminadas a los sectores sociales de menor renta, deben ser objeto de atención preferente por las cooperativas. En cuanto a la financiación, el señor ministro subrayó que en este cuatrienio, la inversión en vivienda y suelo va a rebasar los cuatrocientos mil millones de pesetas, lo que demuestra la importancia que el Gobierno concede al problema de la vivienda.

Por último, el señor Sánchez-Arjona destacó la importante labor que en materia de preparación de suelo se viene realizando por el Instituto Nacional de la Vivienda y la Gerencia de Urbanización, lo que va a permitir poner a disposición de las coperativas, suelo urbanizado a precios muy asequibles en casi todas nuestras ciudades importantes, asestando así un golpe definitivo al problema de la especulación del suelo, allí, precisamente, donde es más pernicioso: en el campo de la vivienda social.

ROMEO GORRIA RECIBE A INSTRUCTORES DEL P. P. O.

Madrid (Cifra). — El ministro de Trabajo, don Jesús Romeo recibió hoy en su despacho oficial a los instructores del P.P.O., don Manuel Alonso de Armiño y don Jesús Felipe Gallego, para cambiar impresiones sobre temas de promoción profesional, antes de que éstos emprendan viaje a Panamá, donde participarán en la realización de la segunda fase del convenio de asistencia técnica hispano-panameño. Les acompañó en la entrevista el director general de Promoción Social, don Alvaro Rengifo.

Anteriormente, otros tres instructores del P.P.O. han realizado en la nación hermana la primera fase del programa del IFARHU (Instituto para la Formación y Aprovechamiento de Recursos Humanos).

SALEN PARA MALAGA TRES MINISTROS

Madrid (Logos). — Por vía aérea han salido para Málaga los ministros del Aire, Ejército y secretario general del Movimiento, tenientes generales Lacalle Larraga y Menéndez Tolosa y señor Solís Ruiz, respectivamente.

MANDATO ELECTORAL DE LOS CARGOS SINDICALES

Madrid (Logos). — La duración del mandato electoral de cargos sindicales será de ocho años, contados a partir de la fecha de posesión del respectivo cargo, según se aprobó en reciente Consejo de ministros, y según decreto de la Secretaría general del Movimiento, que publica hoy el "Boletín Oficial del Estado".

Los titulares serán renovados por mitades cada cuatro años y podrán ser reelegidos en sucesivos períodos electorales.

AUMENTO DE SALARIOS

Madrid (Logos). — Según el Banco Central el aumento de los salarios reales medios en los tres sectores, agrícolas, industrial y de servicios, a lo largo de 1968, ascendió al 2,8 mientras que en 1967, fue del 7,7 y en 1966 del 9,5.

Otra emisora de Radio Nacional será instalada en Vizcaya

Tendrá una potencia de 20 kilovatios

Bilbao (Cifra). — La emisora de Radio Nacional de España que va a instalarse en Vizcaya tendrá una potencia de 20 kilovatios.

Como es sabido, las instalaciones de esta emisora serán montadas en el monte Ganguren, en donde la Diputación provincial de Vizcaya cede al Ministerio de Información y Turismo, a estos efectos, una parcela de terreno de 2,8 hectáreas.

Los estudios serán instalados, según se pretende, en un lugar céntrico de Bilbao.

Centro especial de enseñanza primaria para Málaga

Málaga (Logos).—El alcalde de la ciudad, doctor Gutiérrez Mata, ha dado cuenta a sus compañeros de corporación que el director general de Enseñanza Primaria ha encargado el proyecto de un centro de Educación especial en el polígono de Cartama, que acogerá a 280 alumnos externos y 128 alumnos internos.

Valladolid dedicará un monumento a los Reyes Católicos

Valladolid (Cifra).—El jurado calificador del concurso convocado por el Ayuntamiento para erigir en esta ciudad un monumento a los Reyes Católicos ha premiado el boceto presentado por el escultor don Antonio Vaquero, director de la Escuela de Artes y Oficios de Valladolid, y el arquitecto don Carlos Balmori.

El monumento será emplazado en la Rosaleda del parque de Isabel la Católica y se inaugurará en el mes de Octubre, coincidiendo con el quinto centenario del casamiento de los Reyes Fernando e Isabel, que tendrá carácter nacional.

El proyecto presentado se presupuesta en 1.995.000 pesetas.

Toda persona que disponе de algún día u hora libre, puede hacer un gran servicio a la familia y concretamente al ama de casa si se ofrece a ayudarla, siendo a la vez una fuente de ingreso económico. Infórmate en la Asociación de Amas de Casa de Burgos (Calera 35), de cuatro y media a cinco y media

AMOSPAIN (Empresa americana)

necesita MECANOGRAFA BILINGUE. Imprescindible experiencia de Inglés-Español. Abstenerse no capacitadas.
Presentarse en Vitoria, 13-1.º, de 9 a 12 y de 2 a 5.

VENDEMOS
BERLINAS Y FURGONETAS
CITROEN
COMPLETAMENTE REVISADAS
SEGUN NORMAS DE FABRICA
FACILIDADES DE PAGO
Agencia Citroen - General Sanz Pastor, 6. Telf. 203786

METALURGICAS OMEGA, S. L.
CARPINTERIA DE ALUMINIO Y ACERO INOXIDABLE
MUROS — CORTINA
CIERRES DE ESTABLECIMIENTOS
CONTRA-VENTANAS
ESTUDIOS Y PRESUPUESTOS SIN COMPROMISO
Fábrica: VILLAGONZALO PEDERNALES (Burgos)
Apartado 224. — Telfs. 7 y 8
OFICINAS: Avellanos, 4, pral. — Telf. 204784
DELEGACION EN MEDINA DE POMAR:
LUIS MATA — Teléfono 272.

SE ALQUILAN
LONJAS COMERCIALES
Informes, teléfonos 205266 y 202439

DELINEANTE SE NECESITA
Edad mínima de 24 a 30 años
EXPERIENCIA EN DIBUJOS INDUSTRIALES
CALOR Y FRIO INDUSTRIAL, S. A. - C/ 4 y 13. LA VENTILLA.
(ROC. Núm. 432)

Universidades Laborales
Convocatoria para Curso 1969-70
Se convocan 7.595 becas para diferentes clases de estudios.
Plazo de solicitud hasta el día 22 de Abril.
Informes en la Delegación de Mutualidades Laborales, calle Conde de Jordana, 3, 1.º

CAPATAZ
de obras, a nivel de Jefe de personal, necesitamos. Ha de ser hombre enérgico.
No es necesaria especialización alguna, pero serán preferidos los que posean algún conocimiento en calefacción y fontanería.
Preparación por cuenta de la empresa.
SUELDO A CONVENIR
Escribir al núm. 7020 (ROC. Núm. 421).
MARIANO RICO. PUBLICIDAD
San Juan, 41. — BURGOS

FABRICA DE PERNIOS
Autofijables y máquinas para su colocación de los modelos patentados precisa REPRESENTANTE introducido en ramo de la construcción y carpinterías.
Dirigirse por escrito con amplia información a Hijo de Melitón Ortiz, S. A. Extrada de Mala, 20-5.º Bilbao 12.

ADMINISTRATIVO
Servicio militar cumplido y menor de 27 años, con conocimientos contabilidad suficientes para llevar Caja y Bancos, se necesita para importante Empresa.
ESCRIBIR AL NUMERO 338
PUBLICIDAD ALAS
ALMIRANTE BONIFAZ, 3
(R. O. C. número 436)

PERSONAL PARA FABRICA
preferible relacionado con Artes Gráficas, se precisa.
Presentarse de 7 a 8 en:
CARTONAJES BURGALESES
Polígono Villayuda C/ 4
(R. O. C. número 437)

✝

TERCER ANIVERSARIO
EL SEÑOR

DON GREGORIO BENITO VILLATE

Falleció el día 3 de Diciembre de 1966

Y

PRIMER ANIVERSARIO
LA SEÑORA

DOÑA BALDOMERA SALAS RUBIO

Falleció el día 10 de Abril de 1968

(Q. E. P. D.)

SUS HIJOS, HERMANOS Y DEMAS FAMILIA

Ruegan una oración por el eterno descanso de su alma y la asistencia al funeral, que se celebrará mañana, lunes, a las ONCE de la mañana, en la iglesia parroquial de San Pedro y San Felices.

Acto de caridad por el que les anticipan las más expresivas gracias.

Burgos, 30 de Marzo de 1969

✝

EL SEÑOR

Don Justiniano Santamaría Martínez

Falleció el día 28 de los corrientes en Arenillas de Villadiego, a los 65 años de edad, confortado con los Santos Sacramentos y la Bendición de Su Santidad

(Q. E. P. D.)

Su apenada esposa, doña Aurelia Gutiérrez Mediavilla; hijos, Ana María, Justino, Elisa, Priscila y José Antonio; hijos políticos, César Heras, Angelita Peña, Angel Peña y Francisco Ruiz; nietos, hermanos, primos y demás familia

Al participar a sus amistades tan sensible pérdida, ruegan una oración por el eterno descanso de su alma.

El entierro se verificó ayer.

Arenillas de Villadiego, 30 de Marzo de 1969

✝

NOVENO ANIVERSARIO
LA SEÑORA

DOÑA MARIA GARCIA Y HOCES

Falleció el día 31 de Marzo de 1960

(Q. E. P. D.)

Sus hermanas, doña Victoria, doña Fernanda y doña María Felisa; sobrinos, primos y demás familia

Ruegan una oración por el eterno descanso de su alma y la asistencia al funeral, que se celebrará MAÑANA, lunes, a las DOCE de la mañana, en la iglesia de SANTA AGUEDA y a las misas que se celebren los días 2 y 3 de Abril, a las nueve de la mañana, en el Oratorio de Caballero de Gracia, de Madrid y el día 2 en la Virgen de Aránzazu. Actos de caridad por los que les anticipan las más expresivas gracias.

Burgos, 30 de Marzo de 1969

✝

EL SEÑOR

DON ELICIO MEDIAVILLA DIEZ

Falleció en el día de ayer, en Barruelo de Villadiego, a los 86 años de edad, habiendo recibido los Santos Sacramentos y la Bendición de Su Santidad

(Q. E. P. D.)

Su hija, doña María Salomé Mediavilla García; hijo político, don Jesús Pérez Ruiz; nietos, Jesús, César, Carlos y María Teresa; hermana, hermanos políticos, sobrinos y demás familia

RUEGAN una oración por el eterno descanso de su alma y la asistencia a las honras fúnebres y funeral, que se celebrarán HOY, a las CUATRO de la tarde, en la iglesia parroquial de dicho pueblo, acto seguido la conducción del cadáver al cementerio.

Barruelo de Villadiego, 30 de Marzo de 1969

✝

PRIMER ANIVERSARIO
EL SEÑOR

DON ANTONIO MARISCAL ESPIGA

Falleció el día 31 de Marzo de 1968

(Q. E. P. D.)

Su hijo, don Felipe; hija política, doña Flor Hidalgo; nietos, María Flor, Paulina, Ana, Isabel, María Teresa y Antonio; hermanas, doña Inocencia, doña Angelita y doña Teófila; hermanos políticos, don Ricardo Olalla, don Luis Iturriaga y doña Emilia Martínez

Ruegan una oración por el eterno descanso de su alma y la asistencia al funeral, que se celebrará mañana, lunes, día 31, a las DIEZ Y MEDIA de la mañana, en la iglesia parroquial de San Caprasio, Mártir (DE CANIZAR DE ARGAÑO).

Acto de caridad por el que les anticipan las más expresivas gracias.

Burgos, 30 de Marzo de 1969

✝

PRIMER ANIVERSARIO
DE
LA SEÑORA

DOÑA GUADALUPE PARDO LAZARO

Que falleció el día 31 de Marzo de 1968, después de haber recibido los Santos Sacramentos y la Bendición de Su Santidad

(Q. E. P. D.)

Su desconsolado esposo, don Fidel Morales Sáez; hijos, Amando, Fidel y Adolfo; hijos políticos, Gloria Fernández y Rosa del Burgo; hermanos, Amparo y Daniel; hermanos políticos, primos y demás familia

RUEGAN a sus amistades la asistencia al FUNERAL que por el eterno descanso del alma de la finada tendrá lugar mañana, día 31, a las ONCE de la mañana, en la iglesia parroquial de Santa Agueda, por cuyo acto de piedad les anticipan las gracias.

Burgos, 30 de Marzo de 1969

M.E.C.D. 2017

A partir de Julio, nuevo ritual para los matrimonios católicos

«Hablad al mundo con vuestro silencio» -recomienda el Papa a los trapenses

Ciudad del Vaticano (Efe). Su Santidad el Papa Pablo VI recibió hoy en audiencia a los miembros del capítulo general de la Orden de cistercienses reformados (trapenses), que iban presididos por el Superior general, Padre Ignace Guillet y los Padres Definidores.

Pablo VI, hablando en latín, les exhortó a seguir viviendo en la Iglesia con su espiritualidad, «hablando al mundo con vuestro silencio».

Dijo que la vida contemplativa, la cual constituye un estado «perfecto» de vida cristiana, sirve de ayuda no sólo al monje que la vive sino a toda la Iglesia.

NUEVO RITUAL SOBRE MATRIMONIOS

Ciudad del Vaticano (Efe).— Las ceremonias litúrgicas con que se celebran los matrimonios católicos se atendrán, a partir del próximo día 1.º de Julio, a las normas contenidas en un decreto promulgado por la Sagrada Congregación de Ritos, ha sido anunciado hoy a través de un opúsculo redactado por el Padre Annibades Bugnini, subsecretario de dicha Sagrada Congregación.

El Padre Bugnini hace notar que el decreto no entrará en vigor hasta el 1 de Julio y la «Vacatio Legis» es más larga de lo acostumbrado, porque «quiere ser —dice— una invitación a las comisiones mixtas y a las comisiones litúrgicas nacionales para que se pongan inmediatamente a la tarea de preparar, en los respectivos idiomas, una edición digna, irreprochable teológica y literalmente, a fin de que el 1.º de Julio el Clero pueda disponer al menos de la edición oficial provisional, en espera de que la Conferencia Episcopal sancione con su autoridad el texto definitivo.

El nuevo rito, que siguiendo las indicaciones del Concilio comenzó a estudiarse a comienzos de 1966, antes de llegar a su actual redacción definitiva, ha tenido un oportuno período de experimentación en diversas parroquias elegidas en diferentes partes del Mundo y de distintos ambientes sociales y, en forma especial, en el Congreso eucarístico de Bogotá.

En el opúsculo, que explica el nuevo rito, se consideran tres distintos casos de celebración de matrimonio (en la misa, fuera de la misa y matrimonio entre una parte católica y una no bautizada).

En el ritual se nota una cierta elasticidad, es decir las fórmulas pueden adaptarse o incluso completarse, pero una cosa permanece intacta: el sacerdote debe pedir y recibir el consentimiento de los contrayentes. Por lo demás, hay detalles que pueden variar según las situaciones y costumbres locales y las Conferencias Episcopales deberán determinar si admitir o abolir determinadas ceremonias, como la «velación» de la esposa, etc.

Por lo que se refiere al matrimonio dentro de la misa, las partes principales del nuevo rito son: el sacerdote puede recibir a los esposos a la puerta de la Iglesia. Tras el Evangelio, el sacerdote predica la homilía, después de la cual invita a los esposos a expresar su voluntad con un breve público interrogatorio del que resulte que se acerca libremente al matrimonio y quiere observar los compromisos que con su celebración adquieren.

A continuación, el sacerdote les invita a expresar su consentimiento. Al simple «sí» de respuesta a la pregunta del sacerdote celebrante se ha preferido una fórmula más completa, que ya se usa desde la Edad Media en los países de lengua inglesa: «Yo, N. N., tomo por legítima mujer (o legítimo marido) y prometo serte fiel en la prosperidad y en la adversidad, en la enfermedad y en la salud, para amarte y honrarte todos los días de mi vida». El sacerdote ratifica el consentimiento diciendo: «Confirme el Señor este consentimiento expresado por vosotros ante toda la Iglesia y dignese difundir sobre vosotros su bendición».

Tras la bendición de los anillos, el esposo coloca el anillo en el dedo de la esposa, diciendo: «Recibe este anillo, señal de mi amor y de mi fidelidad. En el nombre del Padre, del Hijo y del Espíritu Santo». La misma fórmula será repetida por la esposa, a continuación. Prosigue la misa y después del Pater Noster el sacerdote bendice solemnemente a lo sesposos.

Otra particularidad es que tras el "Pax Domini", los esposos y todos los presentes, pueden desearse la paz y la caridad mutuamente. Los esposos además pueden comulgar bajo las dos especies.

En los matrimonios que se celebran fuera de la misa, la ceremonia sigue, más o menos, el mismo esquema.

En cuanto al rito entre una parte católica y otra no bautizada, debe desarrollarse también en la Iglesia o en un lugar conveniente. El ceremonial tiene en cuenta la condición especial de los esposos, evitando expresiones que no se adapten a ambos. También es especial la bendición final solemne a los esposos, que puede ser suplida con una oración por parte del sacerdote oficiante. La ceremonia puede concluirse con el "Padre Nuestro", la bendición que precede a la despedida.

AUDIENCIAS PAPALES

Ciudad del Vaticano (Efe). — El Papa Pablo VI recibió hoy en audiencia privada a la hija del presidente de Portugal, María Natalia Rodríguez Thomás.

También ha recibido el Papa en audiencia privada al Cardenal Josyf Slipyi el Primadoucraniano exiliado, que fue puesto en libertad por las autoridades soviéticas en 1963 tras dieciocho años de prisión y torturas. Desde su liberación, el Cardenal ucraniano ha vivido en las cercanías de Roma en un semiretiro.

Se mantiene el proceso favorable en el estado de la Reina Victoria

Por deseo de la Soberana, le es llevado desde Zaragoza, el manto de la Virgen del Pilar bajo el que falleció Alfonso XIII

Lausana.—(Por Hétor Kupperman, de la Agencia "Efe").

Se cumplen hoy cuatro días desde que comenzara el proceso de recuperación de la Reina doña Victoria Eugenia, cuyo estado se mantiene en el giro favorable iniciado el miércoles último. El médico François Nicaut ha dispuesto la reducción del tratamiento con cortisona iniciado cuando la enfermedad alcanzó su punto de mayor gravedad. Ahora se debe esperar, en esta nueva etapa a la reacción del organismo, que hasta esta noche presentaba síntomas de equilibrio, conforme se ha afirmado al corresponsal en fuentes próximas a la Casa de la Reina.

La enferma se muestra con excelente ánimo y hoy mantuvo conversaciones con sus hijos y nietos.

Mañana regresarán a Madrid el Príncipe Juan Carlos y su esposa, quienes retornarán a Lausana, con sus hijos, el miércoles de la semana entrante. También viajarán mañana a Madrid don Luis Gómez Acebo y su esposa la Infanta María del Pilar.

Don Juan de Borbón, Conde de Barcelona, permanecerá en esta ciudad toda la Semana Santa y mientras se mantenga estacionario el estado de su augusta madre.

MANTO DE LA VIRGEN DEL PILAR

Zaragoza (Cifra).—El manto rojo de la Virgen del Pilar, que bordó y donó a la Patrona aragonesa la Reina María Cristina y bajo el cual falleció el 28 de Febrero de 1941 el Rey don Alfonso XIII en un hotel de Roma, ha sido llevado a Lausana por deseo expreso de la Familia Real, para entregárselo a la Reina Victoria Eugenia.

El manto ha sido trasladado hasta Suiza por la marquesa de Portugalete y el teniente general del Ejército del Aire, don Antonio García Veas, ambos miembros de la Real Maestranza de Zaragoza, en nombre de la cual don Arturo Guillén recibió la solicitud e hizo todas las gestiones precisas para cumplir los deseos de la Soberana.

WILSON, DISPUESTO A ENTREVISTARSE CON EL DIRIGENTE BIAFREÑO

La posible reunión puede verse afectada por la nueva ofensiva nigeriana

Lagos (Efe-Reuter). — El primer ministro, Harold Wilson está dispuesto a entrevistarse con el dirigente biafreño, teniente coronel Odumegwu Oju Wu, antes de regresar a Londres, la próxima semana pero no en el Oeste de Africa, según se ha informado esta noche.

La capital de Etiopía, Addis Abeba, probablemente sería el lugar más conveniente para que se celebrase la citada entrevista.

Harold Wilson proyecta trasladarse a la capital etíope el próximo lunes, para celebrar conversaciones con el Emperador Haile Selassie en sus gestiones para lograr un acuerdo en el conflicto nigeriano, que ya dura 20 meses.

Un nuevo factor que podría dificultar una entrevista personal entre Harold Wilson y el teniente coronel Oju Wu, antes de que el primer ministro británico regrese a Londres, es la nueva ofensiva nigeriana, pues el coronel Oju Wu salió ayer para el frente, con objeto de dirigir el contraataque.

OFENSIVA NIGERIANA

Umuahia (Biafra) (Efe-UPI) Las tropas biafreñas han librado hoy un intenso combate contra las fuerzas federales que han intentado irrumpir en la zona que queda en poder de los biafreños por varios frentes, según se dice en los mediosallegados al mando militar.

Las tropas biafreñas están ofreciendo fuerte resistencia, según añaden las citadas fuentes, quienes afirman que la nueva ofensiva del Ejército federal afecta a casi toda la zona de guerra, incluyendo el sector Noreste que ha estado hasta ahora en calma

Afirman dichas fuentes informativas que a pesar de que el fuerte ataque de las fuerzas de tierra estuvo apoyado por intenso fuego de artillería, los federales no consiguieron avanzar.

PLAN PARA LA SALVACION ECONOMICA DE AFRICA

Nairobi (Kenia) (Efe-UPI).— El ministro de planificación económica de Kenia, Y. J. Mboya ha propuesto hoy un programa de cuatro puntos para la salvación económica de Africa y ha declarado que lo habían presentado a la comisión de las Naciones Unidas, para el programa de desarrollo.

INGLATERRA SE RETIRARA DEL GOLFO PERSICO EN 1971

Teherán (Efe-Reuter). — El jefe del partido conservador británico, Edward Heath, llegó esta noche a la capital iraní para comenzar una extensa serie de conferencias sobre el conflicto árabe-israelí y los planes de retirada británica del golfo Pérsico en 1971.

Edward Heath proyecta visitar los principales Estados árabes en el Oriente Medio y en los emiratos del Golfo Pérsico.

Fuertes ataques del Vietcong a quince campamentos aliados

Cerca de Hue aparece una fosa común con muchos campesinos ejecutados por los norvietnamitas

Saigón (Efe - UPI).— Las fuerzas del Vietcong y de Vietnam del Norte, en su ofensiva iniciada hace cinco semanas, han atacado con artillería 15 campamentos militares aliados y han tratado de ocupar un puesto norteamericano, de las mesetas centrales.

Un portavoz militar de las fuerzas de Estados Unidos ha dicho que estos ataques de la artillería comunista, han sido los de menor importancia registrados desde hace once días y hoy no ha sido atacada ninguna ciudad o zona de población civil, pero, por el contrario, la actividad bélica de las fuerzas de tierra ha sido mayor, registrándose choques desde las afueras de Saigón hasta la zona desmilitarizada.

Los guerrilleros lanzaron 50 disparos de mortero, antes del amanecer, contra un puesto de las fuerzas norteamericanas en las mesetas centrales y después llegaron hasta las alambradas, pero fueron rechazados por las tropas norteamericanas. En el ataque murieron dos soldados norteamericanos y otros 25 resultaron heridos según ha informado el cuartel general.

Entre los principales objetivos elegidos por el Vietcong para los ataque de anoche, figura la base aérea de Bien Hoa, en las afueras de Saigón, desde donde despegan los aviones que apoyan a las tropas aliadas que defienden la capital. El ataque ocasionó ligeros daños.

Los aviones de bombardeo "B-52", han efectuado seis salidas lanzando alrededor de 500.000 kilos de bombas contra concentraciones de tropas comunistas, según ha dicho el portavoz. Todos los ataques de la aviación americana han sido realizados contra objetivos situados en la provincia de Tay Ninh.

VICTIMAS DEL VIETCONG EN UNA TUMBA COMUN

Hue (Vietnam) (Efe - UPI).— Cientos de campesinos desenterraron ayer los cadáveres de 67 pedsonas que fueron ejecutadas por el Vietcong durante la ofensiva del "Tet" (año lunar vietnamita) en 1968.

Las víctimas, irreconocibles por la descomposición de sus cuerpos, habían sido descubiertas en zanjas situadas en una deshabitada extensión de tierra arenosa, a 16 kilómetros al Este de Hue. Los funcionarios provinciales manifiestan que puede haber otros cientos de ejecutados en la masiva tumba de las zanjas. "Más de mil paisanos desaparecieron tras la batalla de Hue", dijo el coronel Le Van Pham, jefe de la provincia de Thua Thien.

La tumba fue descubierta el pasado miércoles al tropezar con un alambre un soldado que estaba de patrulla. Creyendo que había encontrado una trampa, el soldado movió la arena con sus dedos. El alambre terminaba a 60 centímetros por debajo de la superficie, atando las manos de una de las víctimas ejecutadas.

RENAULT 4

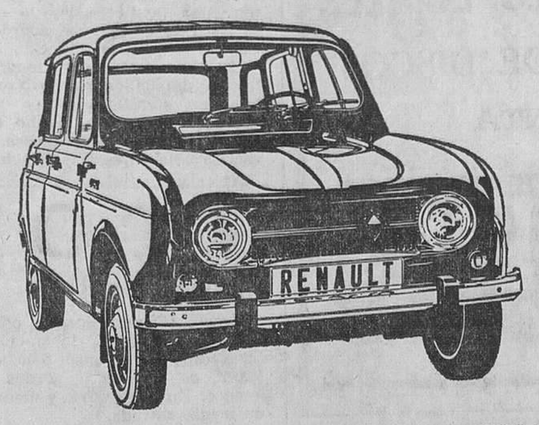

el coche "todo ventajas"

Motor Sierra de 850 cm³ Cigüeñal de 5 apoyos. Camisas movibles. 4 velocidades, todas sincronizadas. Embrague de diafragma. Extraordinaria suspensión. Amplio espacio de equipajes.

VEALO EN

CASA VICAN, S. C. Madrid, 11. BURGOS

GARAJE MODERNO. — MIRANDA DE EBRO
HERMANOS LOPEZ. — ARANDA DE DUERO
SANTIAGO MARTINEZ. — BRIVIESCA
HERMANOS REVILLA. — LERMA
PEDRO ALONSO. — GAMONAL

LE PAGAMOS SU COCHE USADO AL CONTADO. VD. DISPONE DE 24 MESES PARA SU NUEVO RENAULT-4

SASTRERIA LUIS MAYORAL

AHORA, TAMBIEN EN HUERTO DEL REY, 11

(esquina Pasaje La Flora)

EL VIERNES QUEDARON INAUGURADOS LOS NUEVOS LOCALES, QUE CONSTITUYEN UN ALARDE DE ELEGANCIA Y BUEN GUSTO

En sus modernas instalaciones ofrece al público una cuidada selección de Confección y Camisería para caballero.

También continuará atendiendo a sus clientes, en su actual domicilio de Cardenal Segura, 19

A INDUSTRIAS NUEVAS... BUENOS IMPRESOS

CONFECCIONAMOS

Revistas, catálogos, folletos, memorias, impresos comerciales, de propaganda, de oficina, de obra, etc.

TRABAJAMOS

Offset - Tipografía - Fotograbado

GARANTIZAMOS

Maquinaria moderna, personal especializado, precios ventajosos.

SOLICITEN NUESTROS PRESUPUESTOS

C. Vitoria, 13 BURGOS — Talleres gráficos Diario de Burgos — Apartado 46 Telf. 202852

VENDO

Tejera con finca de 23 fanegas, en Quintana Bureba, junto carretera y una tejavana de 800 m. c., buena para un labrador, agua corriente.

Informes: Juan Sorrigueta, en Quintana Bureba; en Burgos Bar Los Angeles. Juan XXIII.

SE NECESITA

Piso céntrico para oficinas, escribir esta Administración número 1.084.

M.E.C.D. 2017

NUEVO TRIUNFO ESPAÑOL EN EL EUROFESTIVAL

(Viene de primera página)

tribuyó sus votos, otorgando uno a Yugoslavia, dos a Mónaco, dos a Bélgica, dos a Alemania, dos a Portugal y uno a Finlandia, estuvo presidido por Alvaro de la Iglesia e integrado por cuatro estudiantes universitarios; Paquita Crespo, Pilar Suárez, Román Alcalá y José Luis García Montero; dos trabajadores, uno agrícola, Andrés Sobrevalls Puig, de Lérida, campeón nacional de tractoristas, y el obrero metalúrgico de Avilés, José Ramón Barrera Hevia; el director del Colegio Mayor Menéndez Pelavo; Luis Sánchez Arguindey, la periodista Carmen Deben y el actor cinematográfico Manuel Gil.

España obtuvo sus dieciocho votos de las siguientes naciones: Yugoslavia, 1; Luxemburgo, 2; Mónaco, 3; Irlanda, 1; Bélgica, 3; Noruega, 1; Alemania, 3; Francia, 2; y Portugal, 2.

El festival resultó de una estupenda calidad técnica, siendo presentado por Laurita Valenzuela, con la voz en off del locutor José Luis Uríbarri.

La orquesta, en la interpretación de las canciones ganadoras, estuvo dirigida, respectivamente y por el orden antes anunciado, por Augusto Algueró, Johnny Harris, Franks de Rok y Frank Pourcel.

¿DONDE SE ORGANIZARA EL PROXIMO FESTIVAL?

Madrid (Servicio especial de "Logos", desde el Teatro Real) .— El público que llenaba esta noche el Teatro Real se ha quedado por unos momentos sorprendido. Por primera vez en la historia del festival de la Eurovisión han sido cuatro los ganadores del importante certamen. Tras unos momentos de indecisión de la presentadora, que tuvo que consultar con el jurado observador del Festival, comunicó a los millones de televidentes que han seguido el XIV Festival de la Canción de Eurovisión que los ganadores habían sido, empatados a 18 puntos, España, Inglaterra, Holanda y Francia.

Un interrogante aún sin despejar. Puesto que han sido cuatro los países ganadores ¿en cuál de ellos se organizará el próximo festival?

FINAL CON "SUSPENSE"

Madrid (Logos). — Ha sido una sorpresa para los aficionados españoles el triunfo de España con "Vivo cantando". Verdad es que la canción de esta noche distaba mucho de aquella que se presentó en el festival eliminatorio de Mallorca y que, aunque en lo fundamental se ha respetado la música y la letra de Aniano Alcalde y María José Ceratto, la canción que hoy ha conocido toda Europa distaba bastante de aquella otra. Es más festivalera, más de acuerdo con las corrientes que hoy circulan por el mundo sobre la música ligera. Es, sin duda, ésta la razón de que España se encuentre entre las cuatro canciones afortunadas a lo que sin duda ha contribuído la vibrante actuación de nuestra representante, que se ha superado con creces a los ensayos que estos días pasados le hemos visto en el Real.

Salomé ha estado a la altura de las circunstancias y no ha defraudado en ningún momento de su actuación, aunque la belleza de su atuendo no haya colaborado ni haya servido para puntuar.

El festival consideramos que ha sido un éxito con final de "suspense" y todo, que ha hecho honor a lo de "España es diferente".

La canción inglesa, por su parte, era también una de las favoritas y aparte la simpatía personal de la representante del Reino Unido, y su reciente boda, que todo cuenta a la hora de repartir los votos, es justo que haya quedado entre las cuatro escogidas de esta noche. Nos pareció más floja la holandesa y menos trepidante o pegadiza, que es el prurito con que cuentan las canciones que ganan este importante certamen. Por su parte, la francesa, con una buena intervención de Fridda Boccara y una buena dirección de la orquesta por parte de Frank Pourcel, no ha desentonado en el grupo de cabeza.

En este compacto grupo que ha atravesado hoy la meta del XIV Festival de la Eurovisión rumbo al éxito y al reinado durante un largo año de la coronación —sólo uno— que ha dejado vacante nuestra Massiel.

CENA EN HONOR DE LOS INTERPRETES

Madrid (Cifra). — El ministro de Información y Turismo, señor Fraga Iribarne, presidió la cena ofrecida por Televisión Española en honor de los intérpretes y delegaciones de los países participantes en el XIV Festivan de «Eurovisión».

Incendio en una fábrica

Mataró (Barcelona).— En un millón y medio de pesetas aproximadamente se valoran las pérdidas ocasionadas por un incendio en la fábrica de géneros de punto industrial "Mataró-Gerona", sita en la calle de Jorge Juan número 5, de esta ciudad. El fuego fue producido, al parecer, por un cortocircuito en una de sus máquinas, tomando rápido incremento, dada la fácil combustión de la "borra" producida por las máquinas.

Numerosas delegaciones extranjeras asistirán al sepelio de Eisenhower

(Viene de primera página)

A pesar de lucir un día primaveral, con un poco de viento, escasas personas presenciaron este primer traslado de los restos de Eisenhower a la catedral.

Sólo los miembros más allegados de su familia, entre los que se encontraban la hija del presidente Nixon, Julie, casada con el nieto de Eisenhower, David; su hijo John y esposa y amigos personales del general, esperaron a la puerta de la catedral la llegada del cortejo.

Una representación militar de los tres ejércitos hacía guardia ante la puerta de entrada y un grupo de once hombres recogieron el ataúd de la carroza y lo escoltaron dentro de la capilla de Belén.

Con las banderas norteamericana y militares ondeando al viento en la puerta de entrada, la banda del cuerpo de «Marines» tocó «Salud al jefe» y otros himnos.

Mamie Eisenhower, del brazo de su hijo John y con lágrimas en los ojos, presidió la entrada del féretro en la catedral, seguida de jefes militares, pastores protestantes y el resto de los familiares.

La catedral nacional de Washington es episcopaliana, pero se celebran en ella ritos de otras cinco creencias protestantes, entre ellas la presbiteriana, que fue a la que perteneció el general.

El responso duró unos quince minutos y seguidamente la viuda y su hijo, John, recién nombrado embajador en Bélgica, abandonaron la catedral para dirigirse a su residencia.

La capilla ardiente quedó abierta al público a continuación.

El lunes, la caja conteniendo los restos mortales de Eisenhower será trasladada a la estación ferroviaria de Washington e instalada en un tren mortuorio que se detendrá al llegar a Abilene (Kansas), la ciudad donde creció el general y donde el miércoles será enterrado.

A SIRHAN SIRHAN LA MUERTE DE IKE NO LE AFECTA

Nueva York (Efe). — Sirhan Sirhan fue la única persona en la sala de audiencia del palacio de Justicia de Los Angeles que no inclinó ayer la cabeza cuando el juez Walker pidió un minuto de silencio en memoria de Eisenhower.

Con voz emocionada Herbert Walker que preside las audiencias del juicio de Sirhan dijo ayer en el juicio: "Tengo la penosa obligación de comunicarles que el presidente Eisenhawer ha muerto. Quiero pedirles a todos que observen un minuto de silencioso rezo".

Walker, los jurados, los abogados de la defensa y la acusación, los policías, los periodistas y los espectadores inclinaron la cabeza y así permanecieron durante un minuto.

El acusado fue el único que no lo hizo. Siguió sentado tranquilamente y con una vaga sonrisa, miró con curiosidad a su alrededor y acabó por volver totalmente la cabeza, fijando la vista en el reloj de la sala colocado a sus espaldas, al parecer interesado en comprobar la exacta duración del "minuto de silencio".

DELEGADOS EXTRANJEROS

Washington (Efe). — El Departamento de Estado norteamericano publicó hoy la siguiente lista de dignatarios extranjeros que asistirán el lunes a los funerales por el alma de Dwight D. Eisenhower:

El primer ministro, John Gorton, de Australia.

El presidente sir Seretse, Khama, de Botswana.

Ministro de Defensa, Chiang Ching Kuo, de la República de China.

Príncipe George, de Dinamarca.

Presidente Charles de Gaulle, de Francia.

Lord Mountbatten y lord Home, de Gran Bretaña.

Vice primer ministro Shri Morarji Desai, de India.

Sha Mohammad Reza Palhevi, de Irán.

Ministro de Asuntos Exteriores, Frank Aiken, de Irlanda.

Ex-premier Nobusuke Kishi, de Japón.

Príncipe heredero Hassán, de Jordania.

Primer ministro Chung Il Kow de Corea del Sur.

Príncipe Bernard, de Holanda.

Gobernador Benjamín Romuáldez, de Filipinas.

Mariscales Vassily Chuykov e Ivan Koniev, de la Unión Soviética.

Vicepresidente Nguyen Cao Ky, de Vietnam del Sur.

Secretario general Manlio Brosio de la "NATO".

REPRESENTANTE DEL PAPA

Roma (Efe). — El delegado apostólico en Estados Unidos, monseñor Luigi Raimond, representará a Su Santidad el Papa en los funerales del general Eisenhower según se comunicó hoy en el Vaticano.

DEL CAUDILLO

Madrid (Logos).—Su Excelencia el Jefe del Estado, Generalísimo Franco, ha designado hoy al teniente general don Juan Castañón de Mena, jefe de su Casa militar, para que le represente personalmente en los funerales del ex-presidente Eisenhower, en Washington.

IRA TAMBIEN EL REY BALDUINO

Bruselas (Efe). — El Rey de Bélgica Balduino asistirá el próximo lunes a los funerales del ex - presidente norteamericano Dwight D. Eisenhower, se anunció hoy oficialmente en Bruselas.

Y CAETANO

Lisboa (Efe Reuter).—El jefe del Gobierno portugués, Marcello Caetano, presidirá una delegación en el funeral del general Eisenhower, según se ha anunciado esta noche en Lisboa.

Será la primera vez que Caetano salga de Portugal desde que se hizo cargo del Gobierno.

DELEGADO DEL GOBIERNO INGLES

Londres (Efe).—El secretario de Defensa Denis Healey representará al Gobierno británico en los funerales del ex-presidente Eisenhower, según se anuncia esta mañana en esta capital.

PESAME DEL GOBIERNO ESPAÑOL

Madrid (Cifra). — Esta mañana el embajador primer introductor de embajadores, don Antonio Villacieros, se personó en la Embajada de los Estados Unidos de América para testimoniar el sentimiento de pesar del Gobierno y pueblo español por el reciente fallecimiento del ex-presidente Eisenhower.

LUTO EN LA EMBAJADA DE MADRID

Madrid (Cifra). — La Embajada norteamericana en Madrid observará el período de diez días de luto proclamado por el presidente Nixon, con motivo del fallecimiento del general Eisenhower. La bandera ondeará a media asta y todos los actos sociales quedarán en suspenso durante el período de luto, ha informado a la Prensa el señor Eugene V. Mcaulwffe, encargado de Negocios estadounidense.

«Todos estamos apenados por la muerte de Dwight D. Eisenhower, ha añadido. Junto con muchos otros norteamericanos, presté servicio bajo su mando durante la segunda guerra mundial. La mayor parte de los funcionarios de esta Embajada también sirvieron a sus órdenes cuando era presidente. Le lloramos como jefe militar, como presidente y como gran ciudadano».

En la información se agrega que se celebrarán exequias ecuménicas el próximo lunes, 31 de Marzo, a las doce de la mañana en la iglesia de San Francisco de Borja, calle de Serrano, 104. La función religiosa estará abierta al público norteamericano, español y de otros países.

Salvo para recepción de pésames escritos y para la firma en el libro dispuesto con tal fin, la Embajada y los Consulados permanecerán cerrados durante el lunes, declarado día de luto nacional por el presidente Nixon. Una y otros reanudarán sus actividades normales el martes.

PESAME DE LA URSS

Moscú (Efe-Reuter). — El presidente soviético Nikolai Podgorny y el jefe de Gobierno Alexi Kosyguien ha rendido tributo hoy al ex-presidente norteamericano Dwight Eisenhower en un mensaje de pésame al presidente Nixon.

«La Unión Soviética recuerda los extraordinarios servicios del general Dwight D. Eisenhower en la guerra de liberación contra Alemania y se une en su duelo al pueblo norteaemricano» han manifestado los dirigentes soviéticos.

El presidente ruso Podgorny también ha enviado un mensaje de pésame a la señora Mamie Eisenhower.

JIMENEZ ARNAU EN LISBOA

Lisboa (Efe). — "Es un gran honor para mí, casi el mayor de mi vida profesional, la designación de embajador en Lisboa", ha dicho el nuevo embajador de España en Portugal don José Antonio Jiménez Arnau, en unas declaraciones que ha hecho a la Prensa, a su llegada al aeropuerto de Portela, a primera hora de esta tarde, informa la Agencia ANI.

"Pretendo —añadió— unirme a las tierras y a los hombres de Portugal, ser su amigo y digno de ellos. Por otra parte la fórmula política y diplomática entre Portugal y España fue elaborada hace treinta años por dos hombres ilustres: el profesor Salazar y el Generalísimo Franco, que comprendieron que para la paz de la Península era imprescindible una amistad permanente y estrecha entre los dos países"".

"A esta amistad —concluyó— quiero dedicar a toda mi actividad y mi entusiasmo, confiando que Dios me ayude".

El embajador fue cumplimentado a su llegada a Lisboa por el doctor Ary dos Santos en representación del ministro de Portugal de Asuntos Exteriores, por funcionarios de su Embajada y por diversos miembros de la colonia española en Lisboa.

Esta mañana dos periódicos de Lisboa "El Diario de manhá" y "Novidades" publicaban las primeras declaraciones del diplomático español hechas a los periodistas portugueses que se encuentran en España invitados por la RENFE y la Compañía de Ferrocarriles portugueses, dentro del programa de la campaña "Primavera en Portugal - Primavera en España".

SUCESOS

Madrid (Cifra).— Resumen de sucesos.

Córdoba.- José Sierra García, de 24 años, resultó muerto, aprisionado por el tractor que conducía en el pueblo de Pedro Abad. Entre las estaciones de Almodóvar y Posadas, un tren arrolló a Francisco Rivera Delgado, de 60 años, que murió en el acto.

Puerto de Santa María (Cádiz).— En el paso a nivel del ferrocarril de esta ciudad a Sanlúcar de Barrameda, que cruza con la carretera a dicha población, el ferrobús descendente, alcanzó al vecino de Puerto Real, don Manuel Lamadrid Muñoz, de 52 años de edad, que falleció poco después.

CONDENA A UNOS ATRACADORES

Barcelona (Cifra).— A 30 años de reclusión mayor y cuatro años, dos meses y un día de prisión, ha sido condenado José Cipriano Andrés Navarro, por el atraco perpetrado a la sucursal de la Caja de Ahorros de Esplugas de Llobregat, según sentencia dictada por el Tribunal del Consejo de Guerra celebrado el jueves en Barcelona, que ha declarado firme el capitán general de Cataluña.

Los otros dos procesados por el mismo hecho, el marroquí Abdel Lah Mohamed Sahaf e Isidoro Merino Niño, han sido condenados el primero, a 25 años de reclusión mayor y dos meses de prisión y el segundo, a 22 años y seis meses de reclusión.

DETENCION DE TRES LADRONES

Málaga (Logos).— Fuerzas de la Guardia Civil de esta Comandancia, después de activas gestiones, han conseguido la detención de tres individuos que habían cometido numerosos robos en Fuengirola, Torremolinos, Málaga y Sevilla, para lo que se servían de motocicletas sustraídas puestas en toda marcha, procediendo a la rotura de las lunas de los escaparates de diversos establecimientos. Los robos conocidos importan un cuarto de millón de pesetas y los daños en los establecimentos asciende a 120.000 pesetas.

DOS ESPAÑOLES MUERTOS EN ACCIDENTE

Lons-Le-Saunier (Francia) (Efe).— Dos españoles muertos y otros cinco gravemente heridos es el trágico balance de la colisión entre un pequeño autocar español, donde viajaban siete personas, y un camión, cerca de Lons-Le-Saunier, a 398 kilómetros al Suroeste de París.

Los españoles muertos son el conductor del autocar, Antonio Fernández Lorenzo, de 26 años, domiciliado en Orense, que murió después de habérsele amputado las dos piernas, y un ocupante del autocar, Cayo José González Bernardez, de 29 años, domiciliado en Valencia.

Política europea

(Viene de primera página)

procedentes de Pekín, dando la versión china de los recientes sangrientos incidentes fronterizos entre las tropas de China y Rusia.

TONO CONCILIADOR CON PEKIN

Viena (Efe-Reuter). — Rusia ha pedido hoy a China que regularice la situación de su frontera, del Extremo Oriente, escena de duros choques armados, el mes pasado.

La agencia húngara de noticias «MTI», ha informado de esta petición rusa, unida a la advertencia de que evite nuevas acciones en el área fronteriza, según una declaración publicada hoy en Moscú.

La declaración soviética dice que las diferencias entre las dos grandes potencias comunistas sobre problemas fronterizos deben ser resueltos mediante negociaciones.

MAS MANIOBRAS MILITARES

Viena (Efe). — En territorio checoslovaco tienen lugar los ejercicios de iniciación de las maniobras militares de primavera del «Pacto de Varsovia».

La Prensa yugoslava, señala "Izvestia", "no tiene duda alguna sobre la publicación de deliberadas mentiras que no corresponden a hechos históricos repitiendo de esa forma maliciosas invenciones de la propaganda imperialista".

La diseminación de material de la Prensa de China y Albania está destinada a sembrar la desconfianza entre los lectores yugoslavos a la policía exterior de la Unión Soviética y a promover sentimientos inamistosos, declara "Izvestia" en sus comentarios.

ASESINATO DE UN CORONEL DEL EJERCITO MEJICANO

Conversaciones sobre Anguila

Méjico (Efe).—El coronel diplomado de Estado Mayor del Ejército mejicano, Pablo Martínez Riojas fue muerto hoy de tres disparos de pistola por dos desconocidos que huyeron en automóvil y de los que, por el momento, se carece de datos.

El homicidio ocurrió a las 5,30 de la mañana, cuando el coronel Martínez Rojas procedía a descargar de su automóvil unas cajas para subirlas al domicilio de su sobrina.

La muchacha, que observó la muerte de su tío, de 50 años de edad, declaró a la Policía que dos individuos bajaron de un viejo automóvil, que preguntaron algo al coronel y dispararon sobre él. Una de las balas le atravesó el corazón.

Declaró también la muchacha que los homicidas registraron los bolsillos del coronel, "como si buscasen algo determinado". Inmediatamente después subieron al automóvil donde esperaban otras dos personas y huyeron.

CONVERSACIONES SOBRE LA ISLA DE ANGUILA

Valley (Anguila) (Efe-Reuter).—Lord Caradon y el presidente anguilano Ronald Webster han sostenido puntos de vista contrarios sobre la retirada de las tropas británicas, durante sus conversaciones celebradas hoy, para intentar resolver la actual crisis según comunican fuentes informadas.

El representante británico en las Naciones Unidas Lord Caradon, que llegó a Anguila para buscar una solución al problema planteado en la isla, comunicó a Ronald Webster en una entrevista privada, esta mañana que no podía firmar un documentado aceptando la inmediata retirada de las tropas británicas, según informó también la precipitada fuente.

"Y yo no puedo firmar ningún documento que no incluya dicha cláusuia", contestó Ronald Webster.

¿Necesitas una ayuda económica para tus estudios, para tus necesidades? Ofrece tu colaboración a través de la «Bolsa de Trabajo» de la Asociación de Amas de Casa de Burgos (Calera 35), los viernes, de cuatro y media a cinco y media.

tan bueno como hecho en casa

A mí me gusta el chorizo sabroso y bien curado. Por eso prefiero CHORIZO CASERO SASA.
Tiene su explicación. Está elaborado en una zona riojana de gran tradición chacinera, a base de las más selectas carnes y lomos de los más escogidos cerdos.
Gracias al CHORIZO CASERO SASA, que se come lo mismo frito que cocido o asado, pero sobre todo crudo, preparo los más variados y ricos platos.
En las comidas y meriendas, CHORIZO CASERO SASA pone el más apetitoso sabor. Siempre tengo en casa, CHORIZO CASERO SASA.

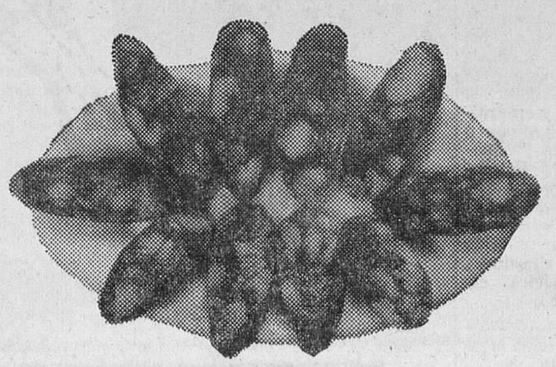

Con la garantía de
INDUSTRIAS CHACINERAS SASA

M.E.C.D. 2017

FLORES EN CASA

Por LUZ

ES fácil darse el gusto de tener flores y plantas, aún no teniendo jardín donde plantarlas, con la ayuda de las lindísimas y modernas jardineras y toda clase de macetones que hoy están en venta en los comercios especializados. Así hará que sus ventanas, y aún la entrada de su casa "florezcan" en maravilloso colorido.

No está de más saber que es conveniente trasladar los macetones una vez llenos de tierra abonada, y que los agujeros para filtrar el agua no deben ser de un tamaño mayor que el de una moneda de 10 céntimos.

La base de las macetas de madera será de tablillas o listones, separados entre sí y cruzados en su parte interior para evitar que la madera se pudra. La parte exterior debe pintarse por lo menos una vez al año.

Si la puerta de su departamento se abre a un descansillo individual, podrá también tener plantas para alegrar su casa colocándolas en macetas dobles, es decir que tengan doble fondo para que filtre el agua, o vaya una metida dentro de otra para suplir este doble fondo y evitar los pisos mojados. Por otra parte, podrá colocar las macetas en una repisa múltiple, luego de haberlas regado.

En los descansillos quedan también muy bonitas las macetas o canastas de alambre colgantes. Actualmente vienen en material o alambre de plástico.

Son éstas de todos los tamaños y tipos, pero en general adoptan la forma de un cajón angosto y alargado, para ser colocados en balcones o sostenidas en el exterior de las ventanas. Suelen estar recubiertas o apoyadas en bonitos soportes de metal o madera.

Para obtener mejores resultados, coloque las jardineras allí donde reciban la mayor luz posible, evitando hacerlo demasiado cerca de una ventana cerrada (los rayos del sol a través de los vidrios suelen ser fatales).

Al llenar los maceteros y macetones, cuide que los agujeros para filtrar estén cubiertos por pequeños trozos de maceta rota o algunas piedras pequeñas. En cambio no es necesario tapar las ranuras de los macetones de madera. Cubra la base con hojas secas o abono grueso, llénelas luego con tierra bien abonada, que, después de humedecerla, comprimirá firmemente; proceda luego a plantar.

Las plantas trasplantadas de macetas o almácigas deben ser regadas a fondo antes de proceder a colocarlas; luego debe afianzarlas bien en la tierra.

Si las macetas son de alambre conviene colocar una capa gruesa de musgo para que la tierra no filtre. Llénese luego con tierra bien abonada y coloque las plantas evitando que sean demasiadas. Coloque alrededor plantas que crezcan cayendo hacia abajo, hacia arriba, en el centro.

Los maceteros para colgar en las ventanas y las canastas colgantes suelen ser pesados, de modo que asegúrese de que estén firmemente colgados. No coloque éstas últimas en las corrientes de aire.

Riegue las plantas con liberidad, sobre todo en épocas de calor. Pero no abuse del agua en aquellos maceteros que no filtren apropiadamente.

Sus plantas se beneficiarán si arranca periódicamente las hojas secas, y si procede del mismo modo con las flores, prolongará el periodo de floración. Es conveniente también remover la tierra de tanto en tanto, para permitir que ésta se mantenga húmeda y en condiciones.

MECANICOS

OFICIALES DE PRIMERA EN DIESEL Y

CHAPISTAS

(OFICIALES) ..E NECESITAN. ESCRIBIR CON REFERENCIAS AL NUM. 7.000.

MARIANO RICO — PUBLICIDAD

San Juan, 41, Burgos. — (ROC. Núm. 382)

LA HORA DE LA MUJER

MODAS - RECETAS CULINARIAS - CRONICAS - CONSEJOS - BELLEZA

CREACIONES DE LA MODA ESPAÑOLA

Conjunto de abrigo y vestido, muy juvenil, en poliester-lana. Es una creación de Roser. — (Foto LOGOS)

De Carmen Mir, el vestido en hilo crudo de fibrana. De línea estrecha, se abre graciosamente en el bajo de la falda (Foto LOGOS)

PEQUEÑAS NOVEDADES DE LA MODA

DOS TENDENCIAS PARA LA PROXIMA PRIMAVERA :—: :—:

La moda "Aeko bajo el signo de París", para la Primavera y el Verano de 1969, presenta dos tendencias: el vestido muy bien construído. sin cinturón, con piezas que alargan la silueta, y el vestido flexible con la falda acampanada, cuerpo ajustado y cinturón en el talle o en la punta de las caderas. Las faldas conservan la misma longitud, es decir de una mano a dos dedos por encima de la rodilla. Entre las materias más en boga, encontramos en tergal, los triacetatos y los crespones doble cara para los conjuntos.

LA NUEVA COLECCION DE WEBE :—:

La nueva colección presentada por Webe ofrece una perfecta unidad de líneas: hombros estrechos, busto apoyado y falda acampanada. Los abrigos semi-sport forman conjunto con las túnicas y los pantalones de tejidos coordenados. Para la ciudad, el busto es ajustado, el talle está ceñido por un cinturón y el bajo, acampanado, sigue la forma y el volumen de la falda del mismo tejido. Las chaquetas largas acompañan los vestidos plisados o los pantalones. Los conjuntos están formados por un spencer y por un vestido con cinturón, a veces bicolor. Los trajes sastre tienen chaquetas que llegan hasta la punta de las caderas y faldas flexibles. Los colores para la Primavera y Verano de 1969 son, en primer lugar, el amarillo, que obtiene un vivo éxito, delante del blanco, el azul marino, el beige y los tonos pastel.

BOGA DEL PANTALON EN LA COLECCION DE FOUKS :—:

Para Fouks, el pantalón seguirá, la próxima Primavera, la carrera que inició el presente Invierno. En general se lleva, con chaquetas ajustadas, indolentes, provistas de cinturones flojos. Los cuellos, si existen, son en forma de chal o estrictamente masculina. Inéditos, los abrigos que completan flúidas "combinaciones" de jersey y, para el pleno Verano, los trajes sastre con mangas cortas. En lo que se refiere a los colores, se observa una tenencia "clan" y un gran surtido de materias nobles y libres como la franela de espiga o rayas tenis, el escocés, la seda salvaje y el shangtung pastel.

LOS CONJUNTOS-PANTALON DE TRICOSA :—: :—: :—: :—:

"Tricosa", este año, insiste en los conjuntos-pantalón realizados en alisze liso o de rayas tenis, de forma clásica y coordenadas con un cabán o una blusa polo. Los jerseys de esta marca siguen la inspiración floral, románticos o campestres, exóticos o evanescentes. En fin, "Tricosa" anuncia, para la Primavera, dos nuevos jerseys: uno de lana "grano de pólvora" y otro de algodón "estameña llameada", a medio camino entre el lienzo y el shantung.

(De los servicios especiales de EFE).

Si su boca está sana su salud será buena.

SERPENTINAS

El novio dice a su futura esposa:

—Querida, no va a resultar extraño cuando nos casemos, no tener quien regalar flores y bombones.

—o—

Paseaba por París un hombre anuncio. Presentaba delante y en la espalda carteles totalmente en blanco.

Un escritor, a ltercer día de repetirse el hecho, lo abordó lleno de curiosidad:

—Dígame, ¿qué firma le ha encargado este tipo de publicidad?

—Ninguna —contestó—. Estoy aprendiendo el oficio.

—o—

—¿Cuántas personas trabajan en sus oficinas? —interrogó un hombre de negocios a un colega.

Y éste le contestó:

—Aproximadamente, la tercera parte.

—o—

Dos chicas hablan de una amiga común:

—Hay que reconocer que tiene unos ojos preciosos.

—Eso no tiene mérito. ¡Para eso su padre es oculista!

—o—

Una viuda tejana confiaba a una amiga:

—Mi pobre marido nunca tuvo suerte, salvo al final.

—¿Y qué le ocurrió entonces?

—Cuando cavaban su tumba salió petróleo.

—o—

Una anciana se presenta en el comercio de pájaros a quejarse:

Míster Brown, el loro que me ha vendido tiene un lenguaje de una grosería inadmisible.

—Cierto, señora. Sabe alguna palabrota que otra, pero tenga en cuenta que ni fuma ni bebe.

—o—

En Córcega desfilan doscientos individuos pidiendo trabajo. Un espectador llama a uno de ellos.

—¡Eh!, que tengo un trabajo para ti.

—¡Qué desgracia! Desfilamos doscientos y la china me tiene que caer a mi.

EL MAQUILLAJE DE LA PRIMAVERA

● Se ofrece joven y «más natural que el natural»

Por Rosa ESCORBIO

(De los servicios de "Efe")

LAS tendencias fudamentales de la moda de esta temporada de primavera, en cuanto al maquillaje se refiere, armoniza con los colores lanzados por los grandes modistas. Juega con los colores del pelo, de los ojos y naturalmente también con el tono de tez. Los matices y variaciones son multiples, porque cada maquillaje debe ser "personalizado" para que éste sea totalmente perfecto.

El maquillaje de la primavera está siempre creado en relación con la luz, la alegría que trae consigo esta juvenil estación. Pero esta primavera trae algo nuevo, especial, algo que es "más natural que el natural" Un maquillaje que... ¡qué maravilla!. no parece maquillaje. Su principal virtud: la transparencia que no cambia para nada la natural belleza y colorido. Añade lo mejor para cualquier mujer... luminosidad juvenil.

Por supuesto diremos aquí los puntos claves: el maquillaje de da en blanco hacia las cejas.

Para los ojos verdes o castaños sombra Veronese en el día. Verth Pervenche en el día para los ojos azules, sombra Pervenche en el día. Ocean para la noche y para los ojos castaños o negros Mordoré, aclarado con blanco en el día.

Un trazo de Eye Liner Noir o Brun siguiendo la línea de los ojos y muy cerca y fina de las pestañas, sin prolongar el ojo.

Pestañas postizas de pelo natural. No se las ponga enteras por el contrario, córtelas en pequeños trozos de 10 ó 15 pestañas y una vez colocadas en grupos en el párpado superior, ni usted misma sabrá cuáles son sus pestañas o las artificiales. En grupos de 3 ó 4 (y más cortas que las superiores) para el párpado inferior. Este pequeño truco, le aumentan los ojos. Les hacen parecer grandes, expresivos, y lo mejor de todo... naturales. Luego, para igualar las pestañas, utilizar el rimmel Gol-

fondo, los ojos y la boca, siendo estos dos últimos los puntos culminantes.

EL MAQUILLAJE DE FONDO

Una vez bien preparado el rostro tras una limpieza adecuada (esto es esencial para que quede perfecto el maquillaje), se procede a aplicar la base de maquillaje hidratante. Dejarla durante unos minutos para que la absorba la piel y después poner Créme Jour Naturalle, para un maquillaje natural y transparente.

Matfilm Scandinave para las rubias, Tourangelle para las morenas. En las mejillas Fard Poudre, un toque de luz sobre los pómulos: Arlequín para las rubias, Dominó para las morenas.

MAQUILLAJE DE LOS OJOS

Sombra de ojos en los párpados difuminada. Más intensa en la proximidad del ojo y aclarade Cilpen en negro o marrón. Dar una nueva capa de la raíz a las puntas en azul, para los ojos azul claro, verde para los ojos verdes y castaños o negros.

MAQUILLAJE DE LA BOCA

La nueva línea marca una boca redonda, pulposa. Y se logran los labios redondeados, enmarcándolos con un lápiz castaño y rellenándolo con Rue de Sevres, Bel de Mai o Grenoble. Y siempre para darles brillo, Hydra Rouge.

Para el maquillaje de día, transparente, puede usarse el Hydra Rouge solamente, habiendo enmarcado el labio con el lápiz castaño. Porque además de abrillantar el labio, le hidrata y nutre suavemente.

Con todas las cosas aquí expuestas, ¿quién será la mujer que no esté verdaderamente "bella natural" esta primavera que se ofrece radiante y pícara como la misma juventud?

GANE EL TESORO ELOSUA

PURO, PURO, PURO.
es puro
aceite de oliva

RICO por su procedencia
RICO por su elaboración
RICO por sus premios

Elosúa premia su buen gusto con botellas llenas de dinero.

la ruleta del tesoro girará para premiar su acierto:

EL ACIERTO AL ELEGIR ELOSUA

*

ELOSUA, ORO EN SU COCINA Y EN SU BOLSILLO

eloSua

Envíe la etiqueta o cápsula al apartado 414 de León, poniendo en el sobre "EL TESORO ELOSUA"

¿TIENE USTED PISCINA?

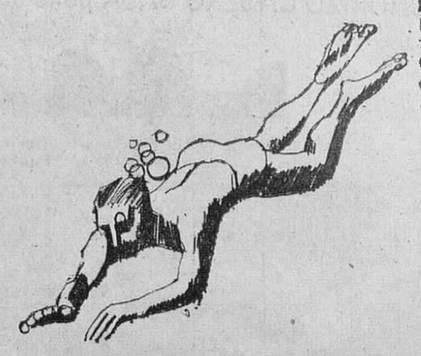

El departamento de piscinas de CADAGUA le ayudará a tener el agua siempre limpia u transparente.
Consúltenos sin compromiso.
CADAGUA le ofrece:
— depuradores de todas clases y una gama completa de accesorios
—"entrega inmediata"
—"talleres propios"
—"servicio de post-venta"

cadagua

División de Astilleros del Cadagua.
Estudios y proyectos de tratamiento de aguas potables, residuales e industriales.
Tfno. 350 361. - Apartado 740 - BILBAO
Representante en Burgos
Fernando García Arnáiz
Paloma, 24, 3.º - Tfno. 204 677

M.E.C.D. 2017

MUNDILLO DEL TEATRO Y EL CINE

OTRA PELICULA FOLKLORICA

El popular cantante Luis Lucena ha terminado una película en color, dirigida por Jesús Balcázar. Días pasados fue ofrecida en sesión privada en el Cine "Diagonal", de Barcelona. Su título es "Españolear", pero dicen que no se trata de ninguna españolada. Con Luis Lucena aparecen en la pantalla, entre otros artistas, "La Polaca", José Campos, Pepe Alfayate, "El príncipe gitano", Ramón Durán y Rafael Anglada.

ALFONSO PASO TAMBIEN VA A DIRIGIR UNA PELICULA

- **Y participará en ella interpretando el papel de un psiquiatra, en una sóla secuencia**
- **Se trata de la obra teatral "No somos ni Romeo ni Julieta", en adaptación del propio Paso**
- **"Después de ésta dirigiré otras dos, una de ellas en coproducción con Italia**
- **Entre los intérpretes principales figuran López Vázquez Florinda Chico, Laly Soldevilla y Emilio G. Caba**

ALFONSO Paso se ha decidido por fin, a la gran aventura que supone dirigir una película. Para celebrar y comunicar su decisión, ha reunido a sus amigos y a la Prensa en un cóctel casi multitudinario.

La película que Paso comienza a dirigir ahora mismo, es una versión —suya, claro— de «No somos ni Romeo ni Julieta». obra teatral.

—Paso, de verdad, ¿no le da a usted miedo dirigir una película?

—Ningún miedo. No hay en esta decisión nada de precipitado. Conozco el cine por dentro.

—¿Tratará usted de hacer una película de director, es decir de autor?

—No, no. Intentaré hacer una buena película, que guste a todos en su forma y en su fondo. Y, por supuesto, no perderé la ocasión para demostrar que sé dirigir cine.

(En el reparto de «No somos ni Romeo ni Julieta», intervendrán José Luis López Vázquez, Laly Soldevilla, Emilio G. Caba, Enriqueta Carballeira, Nieves Salcedo y con especial mención Antonio Martelo y Florinda Chico).

De izquierda a derecha, José Luis López Vázquez, Florinda Chico y Alfonso Paso

(Foto HISPANIA PRESS)

OTRAS DOS PELICULAS A LA VISTA

—Por el reparto, se le ve venir a usted, señor Paso. Quiero decirle que me da la impresión de que va a asegurarse un buen dinero, haciendo una película de las que ésta y la anterior temporada están resultando negocio. No hay nada que oponer, pero ¿no le hubiera gustado a usted hacer un film, para debutar, de otras características?

—No, ¿por qué? Es más: inmediatamente después de ésta, haré otras dos películas. Una de ellas, basada en mi obra «Vamos a por la parejita». La otra, una coproducción con Italia, de la que no puedo hablarle mucho en estos momentos.

—Dígame, para los que no han visto su obra teatral, ¿qué es «No somos ni Romeo ni Julieta»?

—Daremos vida, una vez más, al problema de los Capuletos y los Montescos sólo que en versión española y a nivel de los poblados que surgen en los extrarradios de las grandes ciudades.

—No me diga que su película acabará en tragedia...

—No, mi película será una obra con final feliz.

—¿Por qué se ha decidido usted precisamente, a la hora de elegir una de sus obras por «No somos ni Romeo ni Julieta»?

—Porque precisamente esta obra me permite un gran reparto cómico. Y porque en ella se trata del problema de los extrarradios, tema muy poco tratado en nuestro cine.

HACER CINE Y ESCRIBIR

—Usted ha trabajado como actor. ¿Se ha reservado algún papel en su película?

—Sí, el de un psiquiatra. Apareceré en una de las secuencias nada más.

—Insisto en el miedo, señor Paso. ¿No le preocupa el resultado, teniendo en cuenta su prestigio y su fama en otros campos?

—Es cierto que vivimos en una época de especializaciones. A algunos les parecerá asombroso que yo me dedique a dirigir cine. Sin embargo, pienso que es una consecuencia bastante lógica de todos aquellos que nos dedicamos a escribir. No descubro nada si le digo que hacer cine es también una forma de escribir.

—¿Se trata de una experiencia y entra en sus proyectos dedicar atención importante a las tareas de director cinematográfico?

—Espero continuar dirigiendo películas si esta primera prueba es satisfactoria.

—¿Y si no lo es ?

—También. Porque si no es a la primera, será a la segunda o a la tercera.

Hasta aquí nuestro diálogo con el famoso autor. Con algunos de sus intérpretes logramos asimismo un breve diálogo.

Enriqueta Carballeira:

—Tú has hecho a la Julieta de Shakespeare. Dime algo de la Julieta que vas a hacer ahora.

—Estoy contenta. Es un personaje que me ilusiona, una Julieta tierna, dulce y tontorrona..., pero menos.

Laly Soldevilla:

—Esta será la primera vez que interprete un personaje de Paso. Y estoy entusiasmada, con el papel.

REFUERZO AL CINE ESPAÑOL

—¿Por qué?

—Tiene «gags» sensacionales. Y una actriz, lo que desea es tener siempre dónde lucirse, sea en teatro o en cine.

López Vázquez:

—No puedo quejarme en cuanto a la suerte que he tenido para los papeles a lo largo de mi carrera. Pero sí puedo decirte que como el que voy a hacer en «No somos ni Romeo ni Julieta», pocos. Tengo una secuencia de autobús que puede ser de antología cinematográfica.

Florinda Chico:

—Para mí, es importantísimo hacer esta película, porque me ilusiona asistir de una forma directa al debut de Paso como director. Y conste que es verdad, puesto que para hacerla he tenido que renunciar a otras dos películas.

Ahora a esperar resultados. Paso, director de cine. Como su éxito se asemeje al que viene logrando como autor, el cine español va a tener una mina. Y falta le hace. — (Hispania Press).

Mario HERNANDEZ ESTEVEZ

ANTHONY QUINN CONSTRUYE UNA CIUDAD PARA ARTISTAS EN LA ISLA DE RODAS

- ★ **Este actor, que es de nacionalidad mejicana, pasó de la miseria a la opulencia y se consagró como uno de los grandes del cine, en sus 35 películas**
- ★ **No quiere para sus hijos la miseria que él pasó en su infancia y pubertad, pero no lamenta haberlas sufrido él, «porque ello evita muchos errores en el curso de la vida»**

Por Javier PORTOCARRERO

(De los Servicios Especiales de «Efe»)

ANTHONY Quinn va a construir a sus expensas una ciudad para artistas en la paradisiaca isla de Rodas, la mayor del ex italiano Dodecaneso (doce islas), que tras la guerra mundial, ha pasado a depender de Grecia.

El notable artista, que tiene ideas muy especiales según veremos, afirma que Italia le ha ofrecido también terrenos para que construya otra ciudad para artistas y que su país natal, Méjico, ha hecho lo mismo. Poca gente sabe que, bajo ese nombre en inglés, hay un artista mejicano. A nosotros nos gustaría que se llamara a la española Antonio, pero la promoción mundial le ha exigido en Hollywood, que se llamara Anthony...

Anthony Quinn, en compañía de su familia: su mujer, Yolanda y sus tres hijos. — (Foto EFE)

DE UNA VIDA MISERA, A LA OPULENCIA

Anthony Quinn nació en Méjico, en la ciudad de Chihauhua, la de los perros minúsculos. Huérfano a los doce años, tuvo que trabajar ya a esa edad para llevar algo que comer a su madre y sus hermanos, que quedaron a su cargo. Sobre aquella etapa de su vida dice:

"Tuve una infancia y una adolescencia particularmente duras. Conocí la miseria y, si bien no deseo que mis hijos también la conozcan, no lamento, sin embargo, haberla conocido yo. El hombre que tiene que luchar para sobrevivir, no tiene tiempo para conocer problemas sobre a qué raza pertenecen sus semejantes y eso le evita cometer muchos errores en su vida". Aquí, en esta declaración de Quinn se adivina su ascendencia hispánica, porque no ha habido pueblo en la Historia más antiracista que España, que mezcló generosamente su sangre con todas las razas.

A los 18 años, Quinn abandonó su Méjico natal para trasladarse a Hollywood, donde inició su carrera teatral junto a la famosa y ampulosa Mae West. No fue todo fácil. Habría de llegar a la mayoría de edad para rodar su primera película, una aventura de Búfalo Bill, bajo la dirección del fabuloso Cecil B. de Mille, el hombre que introdujo en el cine la gran superproducción y que se caracterizó por su maestría indiscutible en el movimiento de masas.

En aquellas sus primeras películas, Anthony Quinn hacía el papel de indio, de jefe indio, debido a que su físico se presta a ello. Los esposos Quinn tuvieron tres hijos casi seguidos, dos niños y una niña.

35 PELICULAS :—:

Cansado de Hollywood y de películas del Oeste, el actor emprendió el vuelo hacia otra parte. Con la inconmensurable Vivien Leight rodó "Un tranvía llamado deseo", película a la que siguieron otras tan famosas como "¡Viva Zapata!", junto a Marlon Brando; "Al Este de Sumatra", "La Strada", dirigido por el italiano Federico Fellini, que le proporcionó uno de los mejores papeles de su vida artística y más tarde "Nuestra Señora de París", en la que hizo el papel de Quasimodo. En 1960 hizo un ensayo como director, pero su película "Los bucaneros" no tuvo señalado éxito. Vuelve a reaparecer como actor y le vimos en "Los cañones de Navarone", "Lawrence de Arabia", "Zorba, el griego", con una música de fondo que se hizo célebre mundialmente; "La hora veinticinco, "La batalla de San Sebastián" y "El mago". Esas son las mejores de sus treinta y cinco películas. No obstante su gran calidad de actor, nunca fue un "monstruo sagrado", como otros actores, Anthony no intentó jamás superar la dimensión humana. Hombre de corazon sobre todo, el éxito nunca se le subió a la cabeza.

Sus ideas son la promoción de la paz, la lucha contra la guerra, lucha en la que cree que los artistas tienen un gran papel que hacer. Cree que nuestra época nos puede llevar a convertir en realidad "el reino de la Utopia". Como ha representado en sus películas a muchas nacionalidades (griegos, indios, franceses, alemanes, chinos, esquimales, indios hindúes, mejicanos... estima que, al compenetrarse con el pensamiento de esos pueblos, se ha dado cuenta de que lo que todos prefieren es comprenderse uno a otros...

Hombre de un idealismo liberal, está entusiasmado con que, con la conquista del Universo, los hombres se den cuenta de que deben vivir más que unidos, tomar contacto con otras civilizaciones espaciales, en las que cree, y juntos todos, se preparen para las luchas contra la defensa contra fuerzas ignoradas.

NOVEDADES EN EL CINE NORTEAMERICANO

Steve McQueen durante una escena de «The Reiver» fiilm en el que también es productor. — (Foto CIFRA)

- ★ **Tony Curtis, encantado con su papel en «El estrangulador de Boston»**
- ★ **Cine infantil para... niños**
- ★ **Steve Mcqueen productor de sus films**

Por René CENTASSI

(De los servicios de "Efe")

¿Cómo es posible que un tipo como Tony Curtis estrangule mujeres, aunque sólo sea en un film?

Curtis oyó esta pregunta con gesto despreocupado y luego, más serio, dijo: "¿Y por qué no?"

Entrando inmediatamente en reflexiones de cierto tipo filosófico sobre los antecedentes socio-psicológicos del asesino sexualmente pervertido que aterrorizó a Boston hace más de un año, en que mató por lo menos a 13 mujeres. Tony Curtis interpreta a este personaje en la película "El estrangulador de Boston".

Es un "nuevo" Curtis. Nada de escenas de ropa de gran franela gris, sino una zamarra corta, bufanda y un collar de recuerdos. El Tony Curtis de "El estrangulador de Boston" no se parece nada al galán apuesto, de 43 años, de Some Like It Hot", "Operation Peticoat" y "Wawa That Lady", que llega al amor riendo a todo trapo, ni tampoco al Tony de las felices comedias románticas en las que tanto ha sido celebrado".

Este papel los deseaba con tanta fuerza que presionó en la 20th Century Fox para conseguirlo. Cuando se trató del rodaje efectivo, él se puso lentes de color café para cubrir sus ojos azules tan infantiles, usó una pasta para labios que le desdibujaban la boca y deformaban su habitual manera de hablar, y se colocó pesas de plomo colgadas de la cintura para poder variar el ritmo de sus pasos.

Todos sus esfuerzos demuestran la importancia que el papel tiene para Tony Curtis, el cual no se ha privado de declarar que "estoy harto de tanta gomina en mis películas".

UN CINE INFANTIL AUTENTICO :—: :—:

El productor Robert Radnitz, norteamericano, está cansado de ver que los film para chicos sean tan mediocres y tan cargados de lecciones de moralidad. Ha encontrado en el libro de Jean Georges, "My Side of the Mountain", el argumento ideal para un film encantador y apto para niños, jóvenes y maduros. Se trata de la historia de un muchachito de trece años que, amante de la naturaleza, abandona su domicilio para descubrir en los bosques y montañas lo que la vida de la ciudad no puede ofrecerle: como vivir en su entera libertad, bastándose a si mismo.

Bello argumento y bellas imágenes, ya que el rodaje se está realizando en los montes Apalaches.

El papel de Sam Gribley, el protagonista de la historia, ha sido confiado a Ted Ecclea, de quien puede decirse que es un veterano de la pantalla, a pesar de su edad, trece años, como el personaje que interpreta, porque Ted apareció por primera vez en el cine cuando todavía no cumplió los dos meses...

STEVE MC QUEEN EMPRESARIO :—: :—:

En una pequeña ciudad del Mississipi, en 1905, en los albores de la era del automóvil, Boon Hogan, soñador, fantástico y simpático, no se atormenta demasiado con inútiles escrúpulos: incapaz de resistir la tentación "toma prestado" el coche de su patrón y en compañía de dos amigos, Lucius, un chiquillo de doce años, y Ned, un joven de color, se lanza al violento paseo con su flamante automóvil, paseo que se convierte en una serie de aventuras memorables...

Tal es, en resumen, el tema del último libro escrito por William Faulkner, el famoso novelista muerto en 1962, "The Reiver", que ahora y con prisas, un joven director trata de traducir en imágenes.

"The Reiver" es el primero de una serie de films que la sociedad "Cinema Center Films" producirá en colaboración con la "Solar Productions", compañía esta última propiedad de McQueen.

JEFATURA PROVINCIAL DE SANIDAD

Lucha contra el cáncer genital femenino Sección de Maternología Consulta gratuita

NUESTROS TELEFONOS:

REDACCION: 20 12 80

ADMINISTRACION: 20 71 48

M.E.C.D. 2017

Revista de Prensa

LAS REGIONES. "DIARIO SP" (PAG. 5) 27-III-69 EDIT.

Hay una pequeña experiencia de descentralización, a cargo de los Consejos Económicos Sindicales, cuya eficacia es indiscutible, a pesar de que no gozan de poder ejecutivo. Si a esa labor de estudio e información, se añadiera la posibilidad de llevar a la práctica —sin pasar por Madrid— las propuestas formuladas en base a aquellos estudios, mucho podría ganarse en eficacia y en rapidez. Cuando, casi a diario, conocemos la puesta a punto de planes de minería, hidrocarburos, etc., acaso no fuera demasiado pedir la elaboración de un plan —y la ejecución del mismo— de ordenación de los valores y energías escondido en las regiones españolas.

PANORAMA AGRICOLA ESPAÑOL 1969. "MADRID" (PAG. 3) ART. DE JOSE MANUEL DE ENA.

La solución del problema agrario ha de venir a través de medidas drásticas de política económica, cuyos resultados se deben observar a corto plazo. Medida previa es formar una mentalidad de superación y de ayuda, indispensable en este momento. La política fiscal ha de jugar un papel importante en el despegue económico del sector agrario, puesto que unas medidas de comprensión y de justicia económica favorecerían, el aumento de inversiones privadas y aumentarían la capacidad de distribución y selección de los productos agropecuarios.

Las mayores dificultades que encuentra la agricultura para su desarrollo son de orden jurídico y estructural, de coordinación entre los diferentes ministerios que tienen alguna relación con el agro español. Es de esperar que una ordenación de competencias, por lo que se refiere a la agricultura, se plantee de una manera seria, como medida previa e indispensable a la obtención de unas condiciones de vida, una rentabilidad apropiada y en consonancia con el desarrollo general que acusa el país.

PRECIO Y DESPRECIO DE LA GASOLINA. "DIARIO SP" (PAG. 5) 27-III-69. COMENT. DE FRANCISCO BORGEN.

Esos diez millones y los más de diez que se han de producir como excedentes cuando entren en funcionamiento las refinerías de Bilbao y Barcelona, tendrán que ir a la exportación inexorablemente, salvo que aumente el consumo nacional. Para que se logre este aumento, las autoridades fiscales y del monopolio señalan un aumento de la industrialización, de la motorización, la mecanización y demás "zaciones" criptotriunfalistas. Lo que a nadie parece habérsele ocurrido es que el consumo de una cosa puede aumentar si su curva de demanda no es infinitamente rígida. Más claro, que si baja la gasolina, la gente gastará más.

SE VENDEN PISOS

Zona Los Vadillos, exentos de contribución. desde 350.000 pesetas.

Las viviendas están terminadas. informes Inmobiliaria Constructora Galindo S. A. calle Melchor Prieto número 16, 1.º

Solemne profesión religiosa y renovación de votos en las Hijas del Calvario

En el convento de las Hijas del Calvario, tuvo lugar el viernes último la ceremonia de emisión de votos perpetuos, renovación y primera y segunda profesión religiosa, por nueve religiosas de dicha Congregación.

Se inició el solemne acto con una misa concelebrada en la que actuó como presidente don Fausto Franco, que concelebró con don Fernando Villarejo, don Pedro Mahamud, don Juan Villescas, don Marcelino Márquez, don Jesús María del Barrio y don Jesús Rodríguez.

Momentos antes de la Comunión y ante la reverenda madre Teresa Olaria, como delegada de la Madre general de las Hijas del Calvario, renovaron sus votos sor Lucía Antón Merino, sor Alegría Antón Merino, sor María Ernestina Barrio Valdivielso, sor Montserrat Lázaro García, sor María Sales Orquin Mol. Su primera profesión la hicieron sor María del Carmen Fernández Gorrindo y sor María Felisa Arévalo Rodríguez; la segunda, sor María Araceli Galindo Serrano y la profesión religiosa, sor María Angela Sancho Encinas.

El celebrante seguidamente dio la comunión a religiosas y fieles, bajo las dos especies.

Quisicosas LOCALES

Un industrial ha solicitado permiso para establecer veladores en la plaza de Alonso Martínez, más conocida ahora por la de los mesones.

◆

Unos cuarenta camiones-cisterna transportan diariamente petróleo desde la estación de carga de Quintanilla Escalada a las fábricas que reciben crudos para su aprovechamiento, en la mayor parte como combustible, en Valladolid, Santander y Burgos.

En prospecciones, frío, frío. ¿Lo romperá San Mamés de Abar?

◆

El mercado de palmas, ramos, carracas, matracas, cucharas de madera, rosquillas, etc., se vio ayer animado en la víspera del Domingo de Ramos, pero nos pareció que el frío ha restado animación.

◆

También en las próximas fiestas de San Pedro se montará conjuntamente la Tómbola a beneficio del Hospital de San Juan y de Cáritas. La unión hace la fuerza.

◆

La multiplicación de la burocracia y los numerosos asuntos administrativos que tienen que mostrarse al público, a efectos de reclamaciones, en fase de información pública, ha obligado a colocar nuevos tablones de anuncios de mayor tamaño que los anteriores, bajo los Arcos del Consistorio.

◆

Desde el punto de vista arqueológico, Burgos es una tierra del máximo interés y desde hace años, viene clamándose por la creación de una Escuela de Arqueología, donde los estudiosos amantes de esta ciencia aprendan sus secretos. Fue una idea que llegó a obsesionar al eminente arqueólogo burgalés, fallecido, don José Luis de Monteverde.

¿Por qué no promover una seria iniciativa, al respecto?

◆

Varios vecinos de la calle de Fernán González y de sus alrededores vuelven a suplicar que se preste atención de policía urbana y de sanidad al tramo comprendido entre el Arco erigido a la memoria del Conde Independiente de Castilla y la iglesia de San Nicolás.

Se denuncia la existencia de barrizal, de suciedad y malos olores debido a roturas de aguas sucias, unas en plena calle y otras en un viejo inmueble señalado con el número 72 de dicha calle. Se nos asegura que en espaci de meses ha habido varias averías.

En cuanto al mal estado de la calzada, los vecinos lamentan que a causa de esto los servicios públicos se resistan a subir a la vieja rúa.

Los firmantes de la carta tienen fe en que serán atendidos.

◆

La señorita María del Pilar Fernández Abascal ha sido nombrada presidenta de la sección femenina de la Hermandad Ferroviaria de Burgos. Este nombramiento se recoge en la revista «Vía Libre» que edita la RENFE.

Por cierto, la misma publicación inserta, en página distinta, un cuadro comprensivo de toda la red ferroviaria en el que se subraya las líneas electrificadas, y no deja de extrañar que en el mapa general ferroviario se le haya olvidado al autor del gráfico consignar la nueva línea del directo Madrid-Burgos entre las que figuran en el apartado de las no electrificadas.

Insólito, por tratarse de una publicación de RENFE, aparecida al cabo de nueve meses de la inauguración del «Directo».

◆

Ayer terminó el cuidadoso empedrado del tramo donde hace más de dos semanas se registró una avería en la red distribuidora de agua en la calle de San Juan y ayer mismo un contratista, por encargo municipal se dedicó a bachear la calle de la Moneda, sin duda con vistas a volver a dar la circulación en cuanto desaparezca el farolillo rojo de aviso de obras.

Esperemos que ocurra en plazo de pocas horas pues demorar más tiempo la reanudación del tráfico rodado en vía tan céntrica no hace más que causar perjuicios a los automovilistas.

◆

Chicas «ye-yes», caracterizadas de indias como las que se ven en ciertas películas. Esto es lo que llama la atención del paseante en el Espolón. Se trata de jovencitas que se colocan unas cintitas en la frente y se pintan el rostro en forma de tatuaje, como si fueran miembros de una tribu de «pieles rojas».

Extravagancias de la moda.

◆

Y para terminar noticia breve: anoche el «Eurofestival» y el frío dejaron limpios de público las calles y establecimientos de la ciudad.

Martinillos

SE DECLARA DESIERTO EL CONCURSO PARA LA ADJUDICACION DEL BAR DE LAS PISCINAS

Quince bocetos presentados al certamen del cartel anunciador de las ferias y fiestas

Quince bocetos se han presentado hasta la fecha, en el Ayuntamiento, de otros tantos pintores que acuden al concurso para seleccionar el cartel anunciador de las próximas ferias y fiestas de San Pedro y San Pablo.

Estos bocetos han sido presentados por artistas residentes en nuestra ciudad, Madrid y Málaga, y aún se espera que puedan acudir más concursantes, teniendo en cuenta que el plazo para hacerlo finalizará mañana, lunes, y dentro del mismo plazo es posible que artistas residentes en distintas localidades españolas depositen sus bocetos en agencias de transportes o los remitan por otro conducto, habida cuenta que este año las bases del citado concurso fueron distribuídas en las distintas Escuelas de Bellas Artes existentes en el país, además de en todas las ciudades españolas.

En el concurso del pasado año fueron admitidos trece bocetos.

CONCURSO DESIERTO

En la mañana de ayer finalizó el plazo para la presentación de proposiciones al concurso anunciado por el Ayuntamiento para la adjudicación del bar y restaurante de las piscinas municipales. El concurso se ha declarado desierto por falta de licitadores.

PROGRAMA DE PROMOCION OBRERA

Se anuncia concurso público para la enajenación de 255.500 Kgs. de chatarra de hierro, 29.000 Kgs. de chatarra de plomo, 800 Kgs. de chatarra de cobre, 1.000 Kgs. de chatarra de hilo de cobre forrado, 200 Kgs. de chatarra de cinc, 150 Kgs. de chatarra de latón, 50 kilogramos de chatarra de aluminio, 50 Kgs. de chatarra de bronce, depositadas en los almacenes del Programa en Mengibar (Jaén) y Briviesca (Burgos).

La chatarra podrá ser examinada en los referidos almacenes en Briviesca, calle Cantón, 36 y en Mengibar en los Bajos del Mercado de Abastos, los días laborables siguientes a la presente resolución de concurso y durante el plazo de la presentación de ofertas de las 9 a las 14 y de las 17 a las 19 horas.

Las ofertas, se presentarán en el Registro General de la Gerencia Nacional, calle Bretón de los Herreros, 41 (2.ª planta) o en los domicilios de la Gerencia provincial de Burgos, calle General Sanjurjo núm. 8, 5.º y de Jaén, calle Llana, 10, dentro de los 25 días naturales siguientes a la publicación de este anuncio en el "Boletín Oficial del Estado", de las 8 a las 16,30 horas.

Durante este plazo, podrá ser examinada en los lugares de presentación de las ofertas, de las condiciones de celebración del concurso.

La fianza provisional para tomar parte en el concurso, se eleva a TREINTA MIL PESETAS (30.000 Ptas.).

El presente anuncio, será por cuenta de los adjudicatarios.

Madrid, 15 de Mayo de 1969. — El director general de Promoción Social. — Alvaro Rengifo Calderón.

Tú... y bitter MARTINI & ROSSI soda

DEPENDIENTES DE PRIMERA
AYUDANTES DE MOSTRADOR
CAMARERAS Y PINCHE

precisa nueva cafetería (antiguo Bar Burgalés) de próxima apertura. Interesados presentarse de 11 a 1 y de 4 a 6 en: Nuño Rasura, 8, bajo. Abstenerse no profesionales.
(ROC. Núm. 406)

AGENTE DE VENTAS

BURGOS Y PROVINCIA

Esté relacionado y visite cafeterías, clubs, salas de fiestas colegios, institutos, etc., para la venta a comisión de mobiliario casa acreditada. Escribir número 513. Apartado de Correos 927 MADRID. Si no tiene relación con éstos, absténgase.

POR 1.755 PESETAS MENSUALES

puede Vd. adquirir

MAGNIFICA VIVIENDA EN GAMONAL

Solicite hoy mismo información a:

CASARES

VILLA CALATRAVA
(La Castellana)
TELEFONO 207356
o en obra

En cumplimiento de la Ley de 27 de Julio de 1968
HASTA LA ENTREGA DE LAS VIVIENDAS. NO SE PERCIBIRAN CANTIDADES EN METALICO

Mesón La Cueva

PLAZA DE SANTA MARIA, 7 (SUBIDA DE SAN NICOLAS)
EN EL LUGAR MAS PINTORESCO DE LA CIUDAD

MAÑANA, INAUGURACION

COCINA TIPICA CASTELLANA EN SU COMEDOR MEDIEVAL
DIRIGIDO POR LA MISMA GERENCIA DEL
MESON DOÑA JIMENA

M.E.C.D. 2017

CAFE Y COPA CON MINGOTE

«EL HUMORISMO ES UN SIGNO DEL HOMBRE EVOLUCIONADO»

Estuvo procesado a causa de un chiste sobre los tenderos

«No me interesa la política sino el tema social»

Por F. Vizcaíno CASAS

(De los servicios de «Cifra Gráfica»)

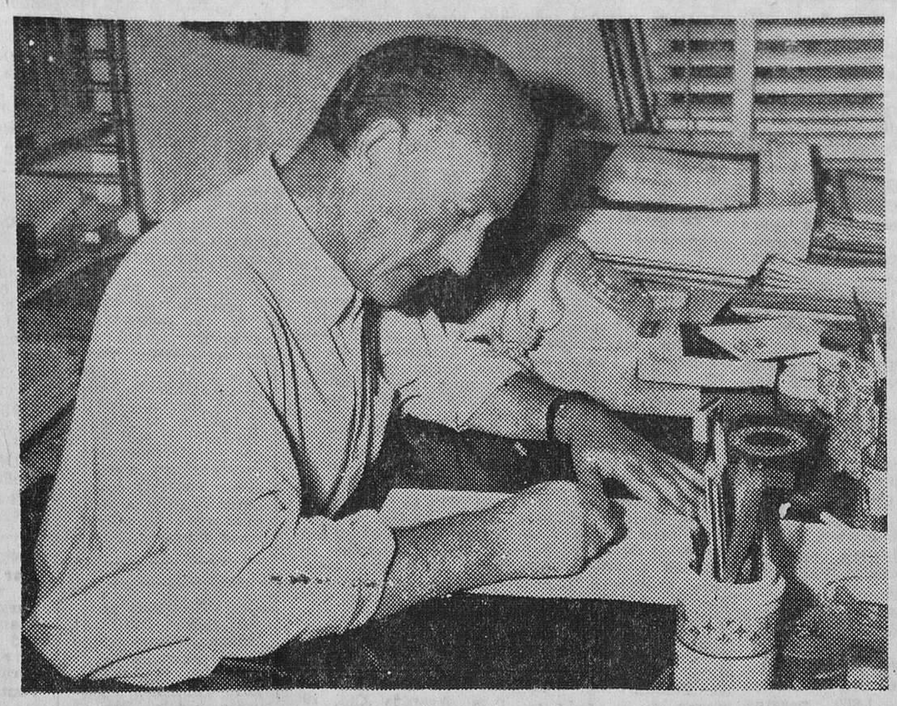

He aquí un auténtico famoso a escala nacional: Mingote. De nombre completo, Angel Antonio Mingote Barrachina. Los amigos del tópico dicen de él que es «la sonrisa de cada mañana» y puedo asegurarles que tan «original» definición le da mucha risa al interesado. Mingote es de una modestia increíble y de una timidez infinita. Y se me ocurre preguntarle —ante casos similares en otros humoristas que conozco— si no será el humor una salida para los tímidos.

—No, creo que no —dice Antonio—. Más bien opino que el humorista lo que hace es razonar hasta un poco más allá de lo razonable. Realmente, una cosa de humor es una cosa demasiado razonada. Por ejemplo, cuando el señor Felilú da una cosa por sensata y concluída, aparece el humorista y empieza a discurrir sobre ella y a darle vueltas y a encontrarle salidas inesperadas. A eso me refiero cuando digo que razona más allá de lo razonable.

Razonemos, pues, Mingote es aragonés, de Darova. ¿De dónde viene su vocación? Su padre fue músico; compositor y musicólogo. Siempre cuando somos niños queremos ser algo concreto; ingenieros, soldados, bomberos.

—¿Tú querías ser humorista

—No, no. A mí me gustaba la pintura. Yo soñaba con pintar catedrales como José María Sert y no te digo como Miguel Angel, para no pecar de inmodesto.

—¿Cuándo comenzaste a notar que te «tiraba» lo del humor?

—Hombre, creo francamente que todas estas cosas ocurren por su condicionamiento. De pequeño salía muy poco de casa y me pasaba el día encerrado leyendo los libros que tenía mi padre. Eran muchos de humor; la mayoría, de teatro de humor. Así empecé a notar que esto tenía su gracia.

—¿Empezaste muy pronto a hacer dibujos humorísticos?

—Desde pequeño, en una especie de periódico que hacía en casa, junto con un vecino que ya no me acuerdo cómo se llamaba...

Hace una pausa. Rectifica:

—Bueno, no digas eso, que a lo mejor queda mal. Era un chaval muy agradable. Escribía los artículos; yo hacía dibujos y chistes con sus correspondientes pies.

Llega la guerra civil de 1936. Mingote, como todos los de su generación, participa activamente en ella y acaba con la estrella de alférez provisional. Acude a la Academia de Transformación y ratifica así su condición militar. Pasa destinado a distintos centros castrenses. Y dibuja, dibuja siempre...

—Un día, decidí llevar algunos dibujos de aquellos a «La Codorniz» donde me los publicaron en seguida. Eran los chistes de la extraña y triste pareja que vivía en un lóbrego castillo. Así me fui animando y aumenté mis colaboraciones. Dibujé también en otras revistas y empecé a ganar algún dinero con esto. Poco, porque ya sabes que en este país no se tiene demasiada generosidad con estas actividades artísticas o literarias...

—Y llegaste a «ABC»...

—Mi amigo Paco Muñoz le llevó a Torcuato Luca de Tena unos dibujos; me llamó, nos pusimos de acuerdo en seguida y hasta ahora.

Hasta ahora, al cabo de muchos años ya, Mingote le toma el pulso a la vida nacional desde su «mono» diario.

—¿Cuál de todos tus chistes te trajo más quebraderos de cabeza?

—Ya puedes imaginártelo; aquel chiste sobre los tenderos, que hizo que me procesaran y todo. Luego acabamos tan amigos, pero pasé muy malos ratos.

—Y de tu extensísima colección de chistes, ¿cuál prefieres?

—Indiscutiblemente, el de Velázquez pintado «Las meninas» y diciendo: «Pues hoy no se me ocurre nada...».

—¿Te sientes caricaturista político?

—No me interesa la política; lo que me interesa es el tema social, que procuro tocar con frecuencia. Comprendo toda la importancia de la política, pero la desconozco a fondo y por eso prefiero meterme poco en ella.

Muchos pensamos la capacidad de imaginación de este hombre, que cada día se saca de la cabeza un chiste. Mejor dicho, más; porque su media de producción son tres dibujos diarios. ¿Es una inspiración constante? ¿Es simple oficio?

—La parte más importante es, como es todo, el oficio. Naturalmente que contando con una predisposición anterior. Y con días de especial felicidad en los que se te ocurren las grandes cosas.

—¿Cultivas el refrito, tan ensalzado por nuestro inolvidable Ruano?

—Procuro evitarlo. Pero lo considero lícito, claro está y alguna vez he recurrido a él.

Antonio Mingote ha traído un aire nuevo al dibujo de humor español. Aunque él dice que no ha hecho otra cosa que reflejar su época, porque en esto —como en todas las artes— el autor siempre está en función de su tiempo.

—¿Qué distintas épocas crees que podrían fijarse dentro de la caricatura española contemporánea? Hablo de este siglo; dejemos atrás el XIX, a Cilla y toda la escuela de «Blanco y Negro».

—De los que yo he conocido, hay una primera generación de humoristas que son, además, estupendísimos dibujantes: Tovar, Sileno, Xaudaró, K-Hito, Tito... Chico, siempre pienso que me olvidaré algún nombre importante y quedaré mal. O sea que pon un «etcétera» muy amplio...

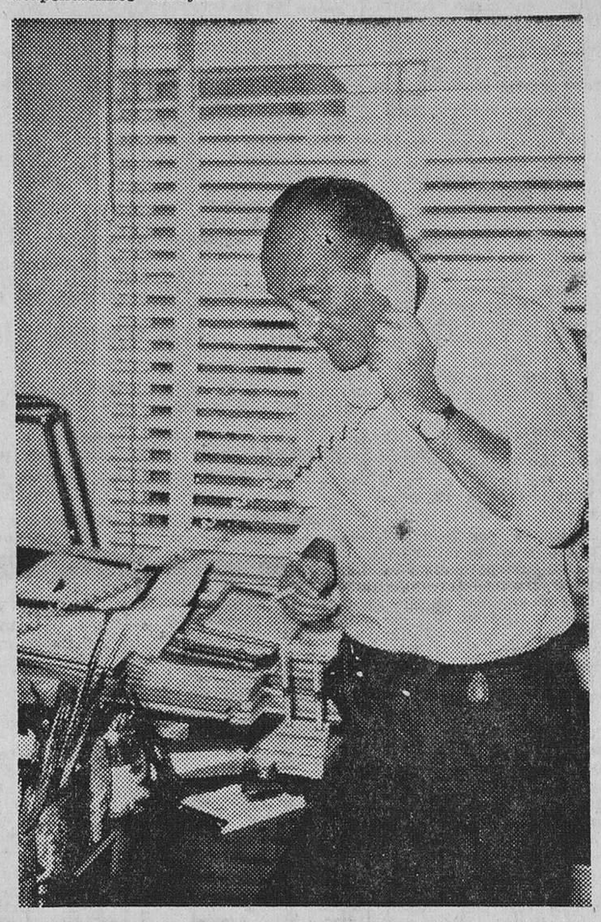

—Pues está.

—Luego vino la época en que se presta más atención al chiste que al dibujo: la época de «Gutiérrez», cuando surge uno de los grandes dibujantes de humor de este siglo. Me refiero a Tono, a nuestro querido Tono, que rompe con todo lo anterior e implanta un estilo nuevo, tan personal, que fíjate que no ha podido siquiera crear escuela. Sólo influyó en Mihura, al tiempo que éste influía en Tono.

—¿Y ahora? ¿Podríamos hablar de un humor «ye-yé»?

—Bien, antes de ahora llega la primera época de «La Codorniz» donde nos lanzamos también muchos. Y en el actual momento, también desde «La Codorniz» se promociona ese humor que, si quieres, llamamos «ye-yé» para querer decir que es del día. El que hace Ballesta, Munca, Chumy-Chumez, Dátile, Máximo... Te digo lo que antes: y un gran «etcétera» porque no quiero que parezca que me olvido adrede de nadie.

A Mingote —que es una persona cabalmente buena— siempre le preocupa que alguien imagine que no es generoso con sus compañeros. ¿Pero puede dudarlo quien le conozca un poco? Desde luego que no.

—El humorismo, además de una profesión, ¿es una actitud ante la vida?

—No creo que nunca esto del humorismo pueda ser tenido por una profesión. El humorismo es un signo del hombre evolucionado. Puede ser gran humorista un abogado, un ingeniero de Montes y un perito mercantil. Yo, además de dibujar, lo hago con humor. Tú también lo haces cuando informas de un sitio tan serio como es una Sala de Justicia. Lo que pasa es que en este país nuestro necesitamos todavía evolucionar mucho para que todos seamos capaces de encajar de veras el humor, que se les resiste todavía a muchos.

—En la práctica de la vida, Antonio, en tu actividad humana, ¿tienes enfoque humorístico para tus problemas?

—No, decididamente, no.

—¿Te han salido imitadores?

—Pues sí, la verdad.

—Y aparte de eso de hacer un humor a nivel de tu tiempo, ¿en qué crees que has dejado huella dentro del dibujo o de la caricatura humorística?

—Puede que haya influído algo en dar más consistencia al chiste. Aunque quizás eso sea también cosa del tiempo y les ocurra a todos los caricaturistas de hoy.

—¿Te crees eso que se llama un hombre popular?

—Sí, me considero bastante popular. La gente me escribe muchas cartas y suelen conocerse dentro de lo que en España se puede conocer a quien no es ni torero ni futbolista. De todos modos, alguna vez voy a los sitios y al dar el apellido me preguntan si se escribe con dos «tes».

Habrá que preguntar alguna bobada, porque nunca sienta mal en estos casos. Allá va:

—¿Te apetecería ser cosmonauta?

—Ya sabes que soy aficionado a la ciencia ficción; a la literatura de la ficción y todo eso. Pero, claro, sólo a la literatura, no a la práctica.

Mingote es un trabajador considerable, porque en el país hay que trabajar mucho, por genio que se sea, en estas parcelas del ingenio humano que están al margen del negocio especulativo. Trabaja a gusto, pero de todas formas, ¿es ese el ideal de su vida?

Hay una protesta final de Antonio:

—Esto de las entrevistas así, de repente, no me gusta nada, porque a lo mejor cuando la lea, no estaré de acuerdo con nada de lo que he dicho y preferiría contestar de otra manera. Por eso me gusta más dar por escrito las respuestas y meditarlas bien. ¿Quieres que lo hagamos?

No, claro que no. Salió el tímido Mingote. El gran Mingote, el personalísimo Mingote, el buen Mingote, está ahí, en las contestaciones inmediatas y sin deformaciones literarias. Melancólico, sano, afable, cultivado. «La sonrisa de cada mañana», con mil perdones. Seguro que hoy mismo les ha alegrado el desayuno, con su gracia indescriptible, con su humor actual y estupendo.

El horóscopo del profesor Sesma

Semana del 31 de Marzo al 6 de Abril

ARIES (del 21 de Marzo al 20 de Abril). — Importancia de determinadas palabras. Dudas sobre un proyecto. Ilusión que pronto se desvanece. Necesidad de una rectificación. Cuide mucho los últimos pasos. Alejamiento o ausencia. GUIESE POR LA INTUICION.

TAURO (del 21 de Abril al 21 de Mayo). — Dificultades que tienden a desvanecerse. Ilusión que pasa pronto. Inutilidad de una insistencia. Facilidades para cuestiones de orden económico. Lucha o discusión violenta. Algo de celos o susceptibilidad. ESQUIVE LOS OBSTACULOS.

GEMINIS (del 22 de Mayo al 21 de Junio). — Ilusiones pasajeras. Favorable para cuestiones de dinero. Dudas que tienden a resolverse espontáneamente. Importancia del factor casual. Ausencia o falta de noticias. TRATE DE CUIDAR SOBRE TODO LOS ULTIMOS PASOS.

CANCER (del 22 de Junio al 22 de Julio). — Importancia del factor casual: guíese por la espontaneidad y hasta por los errores. Dudas sobre un problema familiar. Importancia de determinadas palabras. Ausencia o cierta soledad. ACTUE CON MUCHA AGILIDAD.

LEO (del 23 de Julio al 22 de Agosto). — Decisiones acertadas. Regular o poco afortunado en el capítulo económico. Noticias de persona ausente. Divergencia o rivalidad. Satisfacciones recreativas. Cambio en el lugar del trabajo. EVITE TODO EXCESO.

VIRGO (del 23 de Agosto al 23 de Septiembre). — Dinero ganado con facilidad. Luchas íntimas y dificultades en el hogar. Necesidad de cuidar mucho los comienzos. Amistad nueva. Proyectos o datos de interés. Inspiración o acierto. SEA AMPLIO.

LIBRA (del 24 de Septiembre al 23 de Octubre). — Importancia de determinadas palabras. No se deje seducir por las apariencias. Mala voluntad por parte de alguna persona. Cierta inflexibilidad o dificultad. Cambio en la casa. Gasto. EVITE TODA AUTOSUFICIENCIA.

ESCORPIO (del 24 de Octubre al 22 de Noviembre). — Olvido o contrariedad. Lucha íntima. Necesidad de puntualizar algunas cosas. Importancia de determinadas palabras. Riesgo de complicación sentimental. Olvido u error. TRATE DE VER LAS COSAS EN FORMA PANORAMICA.

SAGITARIO (del 23 de Noviembre al 21 de Diciembre). Dinero ganado fácilmente. Dato que no se debe olvidar. Dificultades de carácter familiar. Noticias diversas. Satisfacciones íntimas o amorosas. Suerte en lo imprevisto. NO SE DEJE ENGAÑAR POR LOS EFECTOS INMEDIATOS.

CAPRICORNIO (del 22 de Diciembre al 20 de Enero). — Dificultad espontáneamente resuelta. Lucha íntima. Inutilidad de un esfuerzo. Proyecto de viaje o viaje familiar. Cambio en la casa. No se deje seducir por las apariencias. Duda. SEPA FRENAR A TIEMPO.

ACUARIO (del 21 de Enero al 20 de Febrero). — Acierto o intuición. Amistad o acuerdo e influjos favorables para la reconciliación. Inspiración sobre todo en cuestiones de arte. Dudas que se resuelven fácilmente. TRATE DE BUSCAR ALGO PERDIDO ENTRE SUS PAPELES O LIBROS.

PISCIS (del 21 de Febrero al 20 de Marzo). — Ausencia de esperadas noticias. Lucha íntima. Discusiones por pequeñeces. Prueba de egoísmo o desagradecimiento. Importancia de un error o cambio. Necesidad de actuar con prudencia. SEA LENTO.

(Es una colaboración especial para Agencia FIEL. Prohibida la reproducción).

¡SERVIDORA DOMESTICA! La protección que el Estado concede a las familias numerosas se extiende a ti, servidora doméstica, a través de los PREMIOS DE CONSTAN

TRESILLOS princesa

Dé a su casa la distinción que merece.
A precios radicalmente económicos,
porque lo tenemos en rigurosa exclusiva

VISITE EXPOSICION

MUEBLES evelio
VITORIA 56-58-60-62

OPERACION CAMBIO

¡señora no tire su lavadora vieja!

INDESIT LE OFRECE 12.000 PTAS.

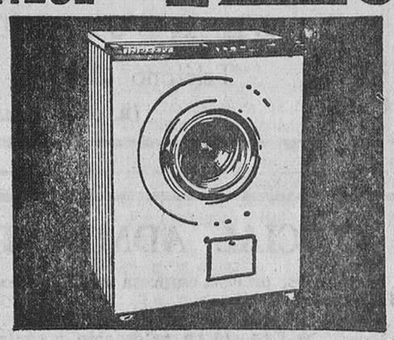

OPERACION CAMBIO. — Señora, no tire su lavadora vieja. INDESIT le ofrece 12.000 pesetas.

5.000 Ptas. a descontar del precio de una lavadora SUPERAUTOMATICA y un cheque de 7.000 Ptas. para cuando Vd. desee comprar un LAVAVAJILLAS DE 10 SERVICIOS. Realice la operación por las dos máquinas o por una solamente. Pero, recuerde que INDESIT paga más por su vieja lavadora y Vd. debe obtener de ella su último gran beneficio.

INDESIT

DISTRIBUIDO POR:

Palacios

electrodomésticos

Merced, 5 - Teléfono 20 47 00 - 1 - 2 - BURGOS

M.E.C.D. 2017

ANUNCIOS Económicos

Estos anuncios se reciben en nuestra Administración (Calle Vitoria, 13 Teléf. 207148), de NUEVE de la mañana a UNA Y MEDIA de la tarde y de CUATRO a OCHO MENOS CUARTO de la tarde, así como en todas las Agencias de publicidad

PRECIO: 10 pesetas hasta diez palabras. Cada palabra más, una peseta.

Alquileres

ALQUILO máquinas escribir sumar y calcular. Crespo. Plaza Alonso Martínez, 1, principal

SE ALQUILAN pisos Calle Vitoria, 115 y de Nueva Apertura n.º 1

ARRIENDO 1.000 m2. solar con tapia de 2 m. Carretera Logroño. Tel. 206452.

SE ALQUILA piso de lujo en Madrid, calle Ayala, tel. 208112.

SE ALQUILA piso amueblado. C. Vitoria n.º 173. 2.º C.

ALQUILO o vendo chalet amueblado con calefacción en la Castellana. Informes San Agustín, 7, 4.º izquierda.

ARRIENDO piso amueblado. Carretera Poza, portal B, 7.º I. Informes, 2.º I. (Gamonal)

ALQUILO piso amueblado. Pisones, 15, 2.º derecha. Informes teléfono 202383.

ALUILO habitación a convenir, señora sola. San Pedro y San Felices, 14, 2.º derecha.

SE ARRIENDAN dos habitaciones derecho cocina, matrimonio solo o con poca familia. C. Sedano, 11, 5.º derecha.

ALQUILO dos habitaciones derecho cocina, señora sola. C. San Esteban n.º 35, 3.º A.

SE ALQUILA piso amueblado, calefacción y agua caliente central. C. Burgense, 22. Informes portería. (De 5 a 7).

ALQUILO piso amueblado. Tel. 205028 y 203171.

SE ALQUIA piso nuevo amueblado para dos matrimonios jóvenes. Razón Fuentecillas, 19. Portería.

ARRIENDO piso amueblado. C. Vitoria 202. Informes Rey Don Pedro, 35, 1.º derecha.

ARRIENDO piso frente Mil Viviendas, amueblado. Informes, Avda. Cid, 83, 1.º C.

ARRIENDO piso pequeño casa antigua. Teléfono 200717.

ARRIENDO piso en San Pedro de la Fuente. Informes: Francisco Salinas, 4.

ALQUILO chalet con jardín o piso amueblado zona verde. Temporada verano. Ofertas Manrique. Apartado 117. Burgos.

SE ALQUILA piso a estrenar, económico, cinco habitaciones. C. Madrid. Hermosa terraza. Tel. 206479.

SE VENDE o alquila piso por temporada, soleado. Tel. 201742.

Automóviles y accesorios

ALQUILER sin conductor. Nuevos: Seat 1.500, 850 Coupé, 600-D Renault-10 y Renault 8, Morris y M-G. 1.000 «Servi Auto». Sonjurjo 9. Teléfono 207716

ALQUILER sin conductor: Seat 1.500, Simca, 600-D — GARAJE TURISMO. Calle Vitoria 20.

COCHES sin conductor alquilamos: Seat 1.500 600-D 850 nuevos — Almirante Bonifaz 24 1.º Tel 202904

FERNANDEZ. Alquiler coches sin conductor varias marcas nuevos. Alhóndiga, 4, bajo Teléfs. 203859 y 201505

AUTOS ALQUILER «Blanco», 600-D, 850 Coupé. Informes, Calzadas, 48 bajo. Oficina y Garaje, Barriada Illera, B, 69. Teléfono, 205638.

SE ALQUILAN coches sin conductor. San Juan, 19 y Pisones, 7. Teléfs 203142 y 201147

AUTO SPORT. Alquiler coches sin conductor nuevos. Avisos teléfono 200138

AUTO ESCUELA «Rivas» Alquiler sin conductor: 1.500 tujio. 600 D. — Briviesca. Teléfonos 58 y 92.

MOTORAMA Servicio permanente de grúa. Con nosotros hasta el taller de su preferencia Asunción de Nuestra Señora, 1. Tel. 203364

COCHES alquiler sin conductor: 600 D, «850 coupé» 1.500, 124 y «MG» totalmente nuevos — Autos FLEN Garaje San Pedro Cardeña. 90. Tfls 208072 y 201874.

LAND Rover, Sava, 850 Alfa Romeo, DKW 1.000 plataforma, DKW 1.000 furgón. Varias DKW 800. Sava 8.500. Avia 3.500 furgón en muy buen estado y precio Ruera Vitoria 19

GAMONAL 228 vende 600, 800, Gordinis, Simca 1.000 y varios revisados y facilidades.

COMPRAMOS coches accidentados. Preferible Seat. Renault. Hermanos Fuentes. San Pablo, 18.

VENDEMOS, cambiamos cualquier tipo de Velomotores nuevos o usados. Hermanos Fuentes. San Pablo. 18

VENDO «Seat 600-D» Buen estado. Servi-Auto. Sanjurjo, 9.

VENDEMOS coches y furgonetas Citroen 2cv. Sanz Pastor, 6.

VENDO furgoneta Sava, 850 kilos, económica, seminueva. Paloma, 29. Tel. 204333.

VENDO o cambio coche grande por pequeño. Prueba a elegir. Teléfono 205491. Diego Laínez, 15.

¡GRAN Mercado del automóvil! Nuevos y de ocasión. ¡Compare precios! Riomiño. Alberto Aguilera, 30. Madrid. Tel. 4492100.

COMPRO 4-4, médico de Basconcillos del Tozo.

SE VENDE Sava nueva. Tratar con Bernabé Moral. General Mola, 4, 1.º.

VENDO Seat 600-D, 850, 800 y Renault, R-8 toda prueba. Tesorera, 4. Auto-Chap.

SE VENDE DKW. Auto Unión, en buen uso. Informes, Resines, C. Miranda, 23. Tel. 203794.

VENDO coche Dauphine, buenas condiciones. Gabriel González. Cabia.

AUTOMOVILES Carriedo, Mercedes 220 S y 220 SE coupé, Mercedes 250 SD, estrenar y Ford (descapotable). Avenida de León, 40. Palencia.

VENDO Lambretta 150 c. c. Razón, San Lorenzo, 31. Pescadería. Teléfono 204635.

SE EVENDE Avia, con trabajo fijo. Mil Viviendas n.º 1 6.º tercera.

ASEGURE su vehículo en Mutua Nacional del Automóvil. Economizará hasta un 45 %. Almirante Valdés, 2. Tel. 203657. Burgos.

VENDO 600-D como nuevo. Sastrería Plaza. Rey San Fernando.

VENDEMOS 600-D, radio, buen estado. Agencia Citroen. Sanz Pastor.

Colocaciones

GANE sueldo su domicilio Apartado 14.742 Madrid

SE OFRECE pinto empapelador, especializado Rapidez y garantía Vea muestras a domicilio y sin compromiso Juncuas. Teléfono 207606.

SE NECESITA dependiente y ayudante de mostrador Informes en esta Administración (R. O. C. 338)

MUCHACHA se necesita. Avda. Cid. 6 bis. piso 12 derecha.

IMPORTANTISIMO Gane 100 o más pesetas diarias trabajando en casa horas libres Hombres, mujeres, cualquier edad Para informes, envíe seis pesetas sellos. Apartado 124 León.

SE NECESITA ascensorista, electricista y aprendiz con práctica Informes esta Administración (R. O. C. 367)

SE NECESITAN empapeladores y chico de 14 años Razón esta Administración. (R. O. C. n.º 111).

SE NECESITAN dos muchachas. Avenida del Cid. n.º 6, piso 11.º derecha. Buen sueldo.

OFRECESE chófer carnet primera, 25 años. Javier González. Cladoncha (Burgos).

NECESITO muchacha fija o externa con informes. Condestable, 4, 3.º derecha. Sr. Illera.

NECESITO chica de servicio. Bar Restaurante Parque de Fuentes Blancas.

SE NECESITA chica poquísimas familia, preferible dormir fuera de la casa. Vitoria, 64, séptimo.

SE NECESITA botones. Informes Restaurante Auto Estaciones. (R. O. C. n.º 403).

SE NECESITA asistenta. Informes Sres. de Daroca. C. Burgense, 18, 1.º C.

SE NECESITA chico de 17 a 18 años y chica para limpieza cocina. Casa Ricardo, San Lesmes, 1. (R. O. C. 413).

SE NECESITA chica para ayudar en la cocina. Informes. Bar Burgos.

NECESITO muchacha externa. Héroes del Alcázar, 4, habitación 8.

PASTOR para ovejas se necesita en Cardeñadijo, se da vivienda. Informes: Bruno Santamaría en Cardeñadijo. (R. O. C. 420).

SE NECESITA chico. Ultramarinos El Buen Género. Santander, 19. (R. O. C. 419).

ELECTRICISTAS se precisan, oficiales de primera, mínimo cuatro años de experiencia, edad comprendida entre 24 y 35 años. Presentarse en la Fábrica de Fabya, S. A. Polígono de Gamonal - Villayuda calle 11. Burgos. R. O. C. n.º 423).

SE OFRECE persona especializada en nóminas, seguros sociales y demás asuntos laborales. (Sólo por las tardes). Interesados dirigirse al número 75 de esta Administración.

ENGRASADOR de automóviles, se necesita Razón: Publicidad Arbex Vitoria.

ORGANIZACION comercial solvente e introducida en: Electrodomésticos, Ferreterías, art. regalo. Camping y souvenirs estudiará ofertas de firmas serias deseen ampliar ventas Barcelona capital, resto Cataluña y Palma Mallorca. Para iniciar contactos visitará personalmente director días 1.º al 5 Abril. Escribir: A. Pérez. Lista Correos. Burgos.

SE NECESITA chica fija, tiene compañera buen sueldo. Sanjurjo 38. 11 izquierda.

NECESITO urgentemente empleada hogar. trato familiar. buen sueldo. Avda. General Vigón letra A, 8.º izquierda.

NECESITO chica para Bilbao. Martínez del Campo, 4, 5.º derecha Tel. 206091.

SE OFRECE oficiala de peluquería con título. Informes Tel. 203856.

SE NECESITA camarera de comedor. Informes Hotel Avila. (R. O. C. 401).

SE NECESITA chica Avda. Sanjurjo, 38, 11 puerta 2.

SE NECESITA chica matrimonio y una niña Vitoria. 56. 8.º B.

DELEGACION Provincial persona muy capacitada bien relacionada y activa, asunto muy importante y remunerado Lepanto, 279. Barcelona-13.

SE NECESITA muchacha entre 25 y 40 años para matrimonio con un hijo, bien informada, sepa algo cocina. Avda. Generalísimo, 8. 1.º izquierda.

SE NECESITAN dos botones de 14 años. Razón Círculo de la Unión. (R. O. C. 418).

SE NECESITA chica Miranda, 3, 4.º.

SE NECESITA chica. Plaza Primo Rivera, 6, 1.º, puerta 2.

NECESITO señorita con experiencia para cuidar niños. Con informes. San Lesmes, 1, 5.º derecha.

SE NECESITA niñera con informes. Santa Casilda, 5, 8.º, puerta 2. Tel. 206305.

FABRICA de maderas Industrias Borja y Martínez. C. Fco. Salinas s/n. Burgos. Teléfono 204749. Necesita conductor con carnet de primera para camión. (R. O. C. 427).

NECESITO dos chicas tardes libres. Hostal Boston. Puebla, 2, 1.º.

MUCHACHA para niños necesito. Valladolid, 2, 6.º B.

NECESITO muchacha sabiendo cocina. Avenida del Cid, 10, 8.º D.

SE NECESITA chica servicio con informes, sueldo 1.600 pesetas. Sanjurjo n.º 42, 5.º por las mañanas. Tardes Almirante Bonifaz n.º 10, Comercio «Los Chicos».

CHOFER carnet primera o segunda, con práctica, para vehículo reparto en almacén piensos. Se necesita. Razón, Plaza Vega, 9 bajo. (R. O. C. n.º 433).

SE NECESITA concesionario para el servicio del bar. Casa de Asturias y León.

SE NECESITA chico de 14 a 16 años para Bar «Buendía». San Francisco n.º 149. (R. O. C. 434).

SE NECESITA chica o asistenta. San Juan, 26, 2.º C.

SE NECESITA chica o asistenta fija, sepa cocina. Vitoria, 29, 3.º, habitación 8.

SE DESEA familia bien retribuída, para el cuidado de granja. Manuel Ordóñez. Audosilla (Navarra). Teléfono 27.

CHICO de 14 años se necesita. Sastrería Moderna. Moneda, 19, (R. O. C. 440).

PARA Bilbao, necesito muchacha para todo. Buen sueldo. Razón C. Martínez del Campo, 11, 6.º izquierda.

SE NECESITA chica. Avda. del Generalísimo, 14, primero.

PINCHE de 14 a 15 años se necesita. Informes Cafetería Palma.

APRENDIZA de 14 años precisa Tejidos Domingo. Moneda, 5. (Presentarse de 8 a 9 de la tarde). (R. O. C. n.º 441).

EMPAPELADO y decoración locales interiores, trabajo garantizado, muestras a domicilio. Avisos Tel. 200154.

Compras y ventas

CARRILES, tubos, accesorios para cortinas «Ferretería Laín Calvo» Teléfono 203294

OCASION Vendo máquinas usadas de escribir sumar y calcular procedentes de cambios por nuevas De la Vega Madrid 2 Burgos

POR motivo de viajar vendo máquina rematadora, otra Refrey y estanterías de hierro perforadas a precio muy bajo. Carretera Logroño, 17, 3.º G.

VENDO coche niño marca «Maga» modelo actual como nuevo. Amaya, 8, 5.º izquierda. Tel 206368.

PARA juego de bolos vendo piedra completa, labrada; nada más plantarla. Félix Palacios. Venta La Petra.

SE VENDE alfalfa y paja empacada. Razón: Vuelta de los coches. Granja. Benedicto Varona.

TENDEDEROS ropa y mueble cama. San Francisco letra G, 2.º D.

VENDO cama y traje niño primera comunión. Paseo Fuentecillas n.º 15 duplicado 1.º D.

Enseñanzas

«ACADEMIA Castilla»: Contabilidad General Cálculo, Oficinas, Bancos. Taquimecanografía, Cultura general Moneda, 10

CLASES particulares. Francés cinco años experiencia. Teléfono 205840-812.

INCA - Idiomas, Laín Calvo, 29 (14 idiomas) Grupos reducidos.

CLASES particulares Ingreso, Bachillerato. Srta. Ana Mari. Teléfono 201451 de 8 a 3.

INGLES gran experiencia todos los cursos. Teléfono 201192.

Fincas

SE VENDE planta diáfana de 120 metros cuadrados en calle Burgense casa nueva construcción Informes esta Administración.

EDIFICIO frente San Lesmes vendo segundo piso estrenar. Teléfono 204023.

CONSTRUCCIONES «Bu-Bis». Calle Vitoria 179 Venta directa de pisos y lonjas. Visítenos en oficina u obra sin compromiso. Grandes facilidades de pago

VENTA de pisos y lonjas en Vía de Empalme «Construcciones Serrano» Teléfono 204385

«MASEGOSA». Empresa constructora Viviendas desde 235.000 pesetas Cuatro habitaciones, cocina, aseo, suelo parquet, media bañera antena colectiva, maravillosas terrazas, soleadísimas. Facilidades de pago. Oficina: Avenida del Cid, 80. 2.º centro Tel 209333.

CONSTRUCCIONES «H. González Alonso» Venta de viviendas Grandes facilidades de pago Magnífica construcción y terminación Razón Vitoria, 115. Oficina

CONSTRUCCIONES Sánchez vende pisos y lonjas comerciales, en diversas zonas. Informes Avenida Cid. 19 bajo.

PISOS desde 190.000 pesetas, con terrazo, parquet calefacción, ascensor etc. Véalos y júzgue usted mismo Entrada 50.000 — Construye Ponce y Alonso, S. L. Calle Madrid. 14 Teléfonos 203121 y 207907

COMPRO locales comerciales de 20 a 30 m2. Razón: Sr. Moro. Teléfono 204163.

CONSTRUCCIONES Dicam, S. L. Venta directa de pisos y lonjas. Llave en mano Facilidades. Gamonal Carretera Villimar

SE VENDEN pisos zona Vadillos, exentos de contribución, desde 350.000 pesetas. Las viviendas están terminadas. Informes Inmobiliaria Constructora Gaitundo, S. A., calle Melchor Prieto n.º 16. 1.º

CRUCERO San Julián Antiguo Chalet «El Crucero». Próxima entrega. Pisos tres y cuatro habitaciones. Instalación calor negro. Agua caliente Terraza Ascensor. Patio jardín central. Facilidades Entrega desde 35.000 150.000 a 10 años. Información obra 11-2 4-6 Anticipos garantizados póliza 13.037 Compañía Española Seguros Crédito Caución. Cuenta 2.594 Caja Ahorros Círculo Católico.

VENDO piso céntrico, cinco habitaciones, mucho sol. Concepción, 14, escalera izquierda, 4.º centro.

PARA cualquier industria o negocio vendo o arriendo Lonjas de 20 a 300 m.2. Construcciones Hermanos González Alvarez. A. Salvá n.º 3, 1.º A. Teléfono 209921. Burgos.

VENDO o alquilo piso soleado Fuentecillas 50.000 entrada. Casa céntrica libre con patio, terrenos. Sr. Cuesta. Tejidos José María Tel. 206297.

SE COMPRA terreno de labranza o huerta, en pueblo cercano a Burgos, preferible en pie carretera o camino. Escribir con datos y oferta al apartado de Correos número 129

SE VENDEN pisos desde 250.000 pesetas, llave en mano, grandes facilidades de pago. Informes y venta calle Madrid n.º 70. Esmerada construcción.

VENDO piso nuevo, llave en mano, cuatro habitaciones, calefacción, grandes facilidades. C. San Agustín. Informes: C. Vitoria, 58 2.º centro.

LONJA comercial céntrica vendo, 230 m2. precio económico. Facilidades. Tel. 208031.

VENDO apartamento nuevo en Laredo, tres habitaciones, cocina, baño, terraza. Facilidades. Interesados: Escribir señora Ayarza. Estanco Estación Norte. Bilbao.

VENDO piso llave en mano. Llamar teléfono 201393.

VENDO piso por traslado, cuatro habitaciones, sol mañana y tarde. Barriada Juan XXIII, bloque, 12, portal, 1.º, 5.º, 2.

PISO se vende o alquila, tres dormitorios. Salón comedor muy amplio. Cocina con muebles metálicos, calefacción individual. Vía de Empalme, 8, 7.º (Junto a carretera de Madrid principio de los Pisones) Razón en la portería.

VENDO piso Avda. Cid. Informes San Francisco, 151, 4.º E.

VENDO piso centro Burgos, especial consultorio, estudio, y etc. Informes Isidro Herrero. Unión F. Burgalesa. Burgos.

VENDO piso Sardinero (Santander) 133 metros cuadrados, pie playa. Informes: Gestoría Mazón, Rudasal 22 Santander

VENDO piso exento contribución. Alfareros, 45.

VENDEMOS negocio hostelería en marcha, piso y local cercanos. Interesados entrevista directa. Juan XXIII, 1, 6.º segunda. (De 7,30 a 9).

SE VENDE piso a estrenar llave mano. Capiscol. Informes Belorado, 3, 1.º derecha, tardes de 6 en adelante y festivos todo el día.

SE VENDE piso nuevo y amplio, todo empapelado. Facilidades de pago. Vitoria, 179. Portería.

VENDO chalet en La Quinta, con dos viviendas y terreno lindante. Informes 200530.

VENDO piso libre exento. San Agustín, cuatro habitaciones, soleado, calefacción. Informes Clunia, 8, 3.º B.

VENDO bonito chalet libre Grijalba (Burgos) cercano Villadiego, hall, comedor gran salón, tres amplios dormitorios, cocina, baño, WC. servicio, calefacción, gallinero, carbonera, leñera independiente, 9.000 m2. terreno, propio veraneo, precio interesante, trato propietario don A. Martínez, chalet Grijalba.

VENDO piso Carretera Logroño. Razón 200183.

VENTA directa de pisos Santa Clara. 36

ANTES de comprar su piso visite todos los de Burgos y al final examine la calidad y condiciones que le ofrece Arranz Acinas. Venta directa de pisos con formalidad absoluta. Entrega de llaves inmediata. Oficina: Carretera de Logroño. 15, 1.º

CONSTRUCCIONES Adrián García. Venden pisos calle San Francisco, 121, prolongación Padre Flórez; sol todo el día. Renta limitada Grupo Primero, acceso a la propiedad, según cédula calificación provisional de 16-10-68, Expediente BU-GI-35/68. Terminación antes del 9-7-70. Autorizado para percibir cantidades a cuenta del precio. Número Registro Publicidad 22.

TERRENO unos 12.000 m.2 en Villafría, junto carretera, todo o por parcelas vendo. Teléfonos 205271 y 207520.

Ganados y aperos

SE VENDE vaca holandesa abocada a parir tercer parto, para tratar con Alfredo Sierra. Castrojeriz.

VENDEMOS 20 corderos comedores de 130 kilos. Razón: Ufac Hispania, S. A. Teléfono 206743.

VENDO cosechadora Claas - Europa directamente. José Ruiz. Molinilla (Alava).

VENDO cosechadora Claas - Europa directamente. Julián Angulo Rivabellosa Alava).

VENDO cosechadora Claas-Columbus directamente. Eloy Varas. Tamarón (Burgos).

SE VENDE par de vacas con sus crías y carro. Procopio Isar. Iglesias.

SE VENDEN 40 ovejas con 40 crías. Severo García. Nidáguila.

VENDO trilladora Ajuria T-R-80, correas trapezoidales. Venta La Petra. Félix Palacios.

TRACTORES usados, varias marcas, facilidades pago, desguace Masey Ferguson. Informes Talleres IGA. detrás parque Bomberos.

VENDO vaca pinta, 5 años, recién parida. Robledo Sobresierra. Sr. Arribas.

SE VENDEN 38 ovejas de ordeño y 16 calcinas. Villovela de Esgueva. Alejandro Concha.

Huéspedes

SE ADMITEN huéspedes, precio económico. Merced, 6, 3.º derecha.

MATRIMONIO daría pensión económica, comodidades. Barriada Juan XXIII, bloque 12, n.º 1, 2.º, primera.

ADMITO señores sólo dormir y alquilo despacho amueblado. Carretera Logroño, 17, 4.º F.

CEDO habitación amueblada, derecho cocina. San Francisco, 78, 4.º izquierda.

SE CEDE habitación, derecho cocina. San Pedro Cardeña n.º 21, 1.º.

SE DA pensión completa o sólo dormir. C. San Juan, Tel. 201953.

DOY pensión completa y cama 75 pesetas, hay calefacción. Puebla, 2, primero.

DOY CAMAS para dormir, o cedo habitación con derecho cocina. Paralela de Alfareros, 5, 4.º, B.

PENSION completa. Briviesca, 13, 3.º derecha.

DOY pensión completa o sólo dormir. Informes esta Administración.

CEDO habitación una o dos personas. Vitoria, 64. Tel. 200731.

CASA particular da pensión. Vitoria, 175, 5.º A.

SEÑORA sola cede habitación derecho cocina. Villarcayo, 12, 4.º izda.

Muebles

POR traslado, vendo salita estar y dormitorio. Segovia, 8, 5.º izquierda.

VENDO por ausencia sofá cama y pequeño mueble bar. Cardenal Segura, 19, 4.º izquierda. Burgos.

VENDO comedor, cama plegable y calentador gas. Calle del Carmen, bloque 4, 7.º C.

SE VENDE ocasión, muebles bar, mesas y sillas, habitaciones 7 y 10 Padre Flórez, 22.

Pérdidas

PERDIDA cartera con carnet identidad y contra recibos de entrega dinero. V. G., y papeles de negocios, entregar Policía Municipal.

PERDIDA cartera cobrador con boletos suscripción periódico. Ruégase devolución esta Administración. Gratificaré.

HABLANDO dos piezas de carne, entre Ventilla y Bar Cantares. Razón en dicho bar.

Televisores

TELEVISORES 19 y último modelo extraplano. UHF, licencia americana, con voltímetro y mesa, todos 16.900 pesetas. Diez días prueba, sin compromiso. Ventas a plazos. Garantía absoluta seis meses. «Comercial Velo Moto». Calera, 10.

REPARACION televisores todas marcas, servicio urgente, antenas. Servicio técnico Marconi. Radio TV. Caracas. Calzadas, 18. Teléfono 206528

CAMBIE su televisor viejo por nuevo. Dos años garantía. Facilidades de pago. Teléfono 205740-673.

ABONAMOS 3.000 pesetas por radio vieja a cambio televisores nuevos. Dos años garantía. Tel. 205740-673.

REPARACION televisores. Radio Burgos. Laín Calvo, 37 Teléfono 205740-673.

Traspasos

SE TRASPASA pensión Escolar. Almirante Bonifaz, 16, 1.º.

POR casamiento traspaso peluquería de señoras. Informes C. Vitoria, 54 duplicado, 4.º izquierda.

Varios

SEGURO obligatorio de accidentes de trabajo. Mutua Patronal Espolón, 20 Burgos

CORTO y pruebo. Santa Clara, 57, A

INSTALACIONES eléctricas en viviendas y locales, Tel. 205740-658.

HACEMOS trabajos pintura, albañilería, carpintería. Plaza Santa María, 4, 3.º izquierda. Antonio Cerviño.

TRABAJOS de albañilería, reformas y reparaciones. Avisos al 202533.

SE ALQUILA grúa Pingón. Razón: 205799.

PISOS. Acuchillados barnizados. Limpiezas Pulidor. Laín Calvo 7. Teléfono 203699

Offset y toda clase de trabajos tipográficos en TALLERES GRAFICOS «Diario de Burgos». Calle Vitoria, 13 Teléfono 202852

FOTOGRABADOS Confección rápida TALLERES GRAFICOS «Diario de Burgos» Precios ventajosos Calle Vitoria, 13 Teléfono 202852

IMPRESOS comerciales, cartas timbradas, tarjetas de visita, invitaciones, prospectos de propaganda, etc. TALLERES GRAFICOS «Diario de Burgos». Calle Vitoria, 13. Tf 202852

Televisión

DOMINGO

10,00 La fiesta del Señor.
10,15 Horizontes.
11,00 Santa misa y procesión de las Palmas. (Retransmisión en directo desde la plaza Mayor del Pueblo Español, de Montjuich de los siguientes actos: Solemne procesión de los ramos, en honor de Cristo Rey. Bendición de ramos. Distribución. Lectura del Evangelio. Procesión solemne. Misa del domingo II de Pasión).
12,30 Concierto.
13,30 Club mediodía.
14,15 Perfil de la semana.
14,30 Telediario.
15,00 Licencia para reir.
15,30 Caravana: "El castigo".
16,50 Información deportiva.
16,55 Teatro infantil y juvenil. "La ardilla de oro", de Pilar de Molina. (Premio Doncel de Novela 1964).
17,50 Fauna.
18,15 Viaje al fondo del mar: "El secreto de las profundidades".
19,20 Información deportiva.
19,30 Fútbol. (Desde el estadio de San Mamés, retransmisión, en directo, del partido de Liga que se disputarán el At. de Bilbao y el At. de Madrid)
21,30 Telediario.
22,05 Sesión de noche: "Ladrón de bicicletas".
23,45 Telediario.
23,55 Buenas noches.

LUNES

7,45 Carta de ajuste. Obras populares españolas.
8,00 Apertura y presentación
8,02 Buenos días. Gimnasia.
8,30 Telediario.
9,00 Cierre.
1,45 Carta de ajuste.
2,00 Apertura y presentación.
2,02 Panorama de actualidad.
2,30 Telediario.
3,00 Los invencibles de Némesis: "Error fatal".
4,00 Nivel de vida.
4,30 Novela: "Cita de resucitados", de Gregorio Javier.
5,00 Cierre.
6,45 Carta de ajuste.
7,00 Apertura y presentación.
7,02 Avance informativo.
7,04 España al día.
7,17 Biblioteca joven.
7,45 El estado de la cuestión.
8,15 Dibujos animados.
8,25 Ayer domingo.
8,55 Avances.
9,00 Telediario.
9,30 Avances.
9,32 Programa informativo.
10,00 Un millón para el mejor.
10,45 El espectador y el lenguaje.
10,50 Mannix: "Otro mutis final".
11,45 Telediario.
11,53 El oro del tiempo.
11,59 El programa de mañana.
12,00 Cierre.

Emerson

El televisor del futuro

COMERCIAL VELO-MOTO

MECANICOS

SE NECESITAN

Teléfono 200043-44

(R. O. Colocación núm. 417)

OFICIAL ADMINISTRATIVO

30-40 años, precisa empresa en plena expansión.
EXIGIMOS:
★ Buen mecanógrafo y conozca máquinas contables
★ Experto en valoración y control de costos.
★ Domine nóminas y Seguros Sociales.
OFRECEMOS:
★ Colocación fija.
★ Remuneración adecuada a méritos demostrados
★ Fácil promoción a cargos superiores.
Escribir, adjuntando historial profesional, al núm. 7010. MARIANO RICO. — PUBLICIDAD. San Juan, 41. BURGOS. (ROC. Núm. 420). RESERVA PARA COLOCADOS

¡¡Su vivienda... Señora!!

Cuatro y cinco habitaciones amplias. Parket acuchillado y barnizado. Muebles metálicos en cocina. Enchapados cocina y baño. Materiales primerísima calidad Ascensor-descensor. — Desde 335.000 pesetas.

FACILIDADES 70 % EN ONCE AÑOS.

SITUACION: CALLE MADRID núm. 68

CONSTRUCTOR:

EDIFICACIONES CASTILLA, S. A.

y AGENCIA PALENCIA

Plaza Calvo Sotelo, 6

Guía del Radioyente

RADIO POPULAR

SELECCION DE AUDICIONES Religiosas. — 8,00: Amanecer con Dios. 9,45: Apunte litúrgico. 10,00: Santa misa para enfermos e impedidos. 20,30: Santo rosario en familia.

INFORMATIVAS. — 9,01: Burgos: música y noticias. 14,30 y 22,00: Diarios hablados de R. N. E. 15,00: Radiorama.

DEPORTIVAS. — 16,30: Estadio. (Deportiva-musical). 22,45: Cita con los deportes.

JUVENIL.—11,00: Nueva generación.

INFANTIL.—18,45: El rincón de los niños.

ZARZUELA. —12,15: Selecciones. 20,00: "Bohemios", de A. Vives.

MUSICA SELECTA. — 9,50: Voces que son oración. 10,40: La música noble de España. 12,01: Pequeño concierto. 19,01: Sala de Conciertos: Concierto número 1, para violín y orquesta, en Re Mayor, Op. 6, de N. Paganini, y "La Tempestad", obertura-Op. 76, de P. I. Tchaikowsky. 20,50: Partituras ilustres: "Invitación al vals", Op. 65, de C. M. von Weber.

MUSICA ESPAÑOLA.—10,40: "Fantasía para un gentilhombre", de J. Rodrigo. 12,15: Fragmentos de "Los gavilanes", de J. Guerrero, y "El gaitero de Gijón", de J. Romo.

MUSICA HISPANOAMERICANA.—12,45: Canciones de la América Española.

MUSICA LIGERA.—3,15: Buenos días, Burgos. 12,30: Piano y ritmo. 16,15: Música en blanco y negro. 18,30: ¡Supersaxo! 21,00: Los famosos del domingo.

DRAMATICA.—23,15: Retablo en las ondas: "Derecho a morir".

Oficiales CERRAJEROS y SOLDADORES

Se necesita en CALOF Y FRIO INDUSTRIAL, S. A. — LA VENTILLA, calle 4 y 13 (ROC. Núm. 431)

Administrativo

para almacén, dedicado a programación y control de stocks necesita importante empresa Interesados, escribir al Apartado 355. — BURGOS (ROC. Núm. 425

Encargado para secados de madera

Se requieren conocimientos, sobre las clases de madera, movimiento, apilado para el secado, etc. y mando de personal.

Presentarse en Fábrica de Parquet. Carretera Logroño. LA VENTILLA (Burgos). (ROC. Núm. 428)

OFICIAL VERIFICADOR

especializado en control geométrico de piezas mecanizadas acabadas, necesita importante empresa para su Departamento de Control de calidad.

Interesados, escribir con historial a Referencia "VERIFICADOR". Apartado 355. — BURGOS. (ROC. Núm. 426)

VIAJANTE

PARA LA ZONA NORTE

Bien relacionado en farmacias, droguerías y perfumerías, para trabajar productos de laboratorio muy introducido, se necesita.

Ofertas por escrito a: Don José Navarro, calle París, 143. Barcelona-11.

LABORATORIO NACIONAL

Precisa cubrir varias plazas de visitador comercial

OFRECE
—Preparación especializada.
—Pertenecer a la plantilla de la empresa.
—Sueldo y otros ingresos susceptibles de aumento.
—Promoción profesional adecuada a méritos y rendimiento.

SE REQUIERE:
—Bachiller Superior, Magisterio o estudios similares.
—Servicio militar cumplido.
—Edad no superior a 28 años.
—Personalidad, seriedad, deseos de superación e iniciativa.
—Aceptación de residir en la provincia que se le asigne.
—No ejercer la profesión en otra Empresa.

Referencias por escrito a C./ Vitoria, 141. SR. OCHOA

M.E.C.D. 2017

Aranda

Después de Semana Santa marchará a Francia una nueva expedición de obreros de «Michelín»

HOY, LA PRIMERA PROCESION DE LA SEMANA SANTA

Hoy, tras la celebración de los actos litúrgicos de la bendición de los ramos y las misas parroquiales, a la una de la tarde tendrá lugar la procesión de "La Borriquilla" que saldrá del Santuario del Corazón de María, recorriendo la avenida de José Antonio, plaza del 7 de Agosto, calle de Arias de Miranda, plaza de Santa María, calle del General Berdugo, plaza de San Antonio, finalizando en San Juan de la Vera-Cruz.

Hoy, que todo es bullicio y alegría, centenares de niños y niñas portando sus palmas, ramos y brotes de romero que en conjunto semejan un vistoso bosque, desfilarán por nuestras calles y plazas, en manifestación, agitando, al caminar, sus ramos o palmas en torno al "paso" que figura en esta primera procesión de la Semana Santa.

Mañana, lunes, a las 9,30 de la noche, saldrá procesionalmente el "paso" de la "Oración del Huerto", de la Iglesia de San Juan Bautista, siguiendo por la plaza de San Juan, la de Santa María, calle del General Berdugo, la de San Antonio, Arias de Miranda, Alcolea, plaza de Santa María, la de San Juan para regresar a su punto de partida.

OBREROS ESPECIALIZADOS

El próximo día 7 de Abril, es decir, una vez finalizada la Semana Santa, partirá de nuestra villa la segunda expedición de obreros que la empresa "Michelín" envía a Francia para especializarse en los centros de enseñanza que allí tiene instalados, para que finalizado su período de adiestramiento, puedan ocupar los cargos de responsabilidad, para los que se han especializado.

Estos obreros que marchan al extranjero al igual que los que integraron la primera expedición, han pasado las pruebas preliminares eliminatorias que se efectuaron en nuestra villa, marchando con la mayor ilusión y la esperanza de convertirse en técnicos de una empresa de seriedad y solvencia, deseándoles que su aprovechamiento durante el tiempo de permanencia en esos centros de enseñanza, les transforme de obreros simples en especialistas.

ACTIVIDADES SINDICALES

Hoy a las 11,30 en los locales de la Casa sindical está convocada la asamblea plenaria que celebrará la "C. O. D. E. C. O." ("Cooperativa Detallistas Comestibles").

ARREGLO DE ACERAS

Se está procediendo a la reparación de las aceras de la calle de Alcolea, en la que ya se ha echado el firme de cemento, encontrándose a falta de la colocación de los baldosines.

Con esta son tres las calles en las que se están reparando las aceras: la de Santa Lucía, que está terminada a falta de las escaleras que dan acceso a la plaza del Caudillo; la plaza del Comandante Requejo, que se encuentra también a falta de la colocación de los baldosines y esta de Alcolea, pero en todas ellas se observa lentitud en su realización, en particular en la colocación de los baldosines, suponiendo que los especialistas en la colocación de ellos, no se encuentran disponibles, esperando a tener trabajo para varios días y mientras, los peatones tienen que aguantar las dificultades que suponen este tipo de obras en las vías públicas.

DIFICULTADES EN EL TRANSITO POR LA CARRETERA GENERAL

Con motivo de las obras que se están realizando en la carretera general y coincidiendo con el intenso tráfico que se obeserva estos días a consecuencia de la celebración de las fiestas de Semana Santa surgen grandes dificultades en la circulación.

Ayer, que coincidió con el mercado en nuestra villa, la aglomeración de gente motivó embotellamientos, tanto en la propia carretera, como en las calles adyacentes en razón a haber desaparecido, con las obras, los aparcamientos que se encontraban habitados en las aceras de la general, incluso hubo vehículos que saltaron las aceras para poder pasar, sumándose a esas circunstancias, la dificultad de los peatones de los pueblos comarcanos que parece se encontraban, como atados, ante las obras.

Confiamos en que eso sea producto del momento y que la cosa se irá normalizando a medida que la gente se vaya acostumbrando a sortear las obras que se realizan.

EL MERCADO DEL SABADO

Esta semana ha coincidido el habitual mercado del sábado con el del denominado de Ramos, motivo por el que nuestra villa ofrecía un aspecto extraordinario, pese al frío glacial que hizo, tras de que la noche anterior heló, granizó e incluso nevó, pues muchos tejados aparecieron blancos por la mañana.

Se puede conceptuar este mercado como bueno, habiendo habido de todo, desde la diversidad de puestos hasta los ramos propios de la festividad que se celebra hoy.

En cuanto al mercado de cerda, la afluencia de ganado ha sido bastante numerosa, sosteniéndose los precios de mil a mil doscientas pesetas criadero de unos 25 kilos, notándose más vendedores con ganas de vender que compradores con ganas de comprar. A la una y media de la tarde todavía había ganado donde elegir, siendo así que el mercado se forma en las primeras horas de la mañana y se acaba relativamente antes de mediodía.

FARMACIAS DE GUARDIA

Hoy, don Indalecio de las Heras, calle Arias de Miranda, número 38.

Mañana, lunes, D. Luis Berdugo Acuña, avenida de Carlos Miralles, número 64, y doña María de los Angeles González de Zúñiga, calle de Fernán González, número 20.

VENDO

COCHES USADOS TODO TIPO
GRANDES OCASIONES

Teléfono 298. — ARANDA DE DUERO

INFORMACION SINDICAL

EL PLAN DE DESARROLLO, EL «POLO» Y EL FERROCARRIL SANTANDER-MEDITERRANEO, TEMAS ESTUDIADOS POR LA COMISION PERMANENTE DEL CONSEJO DE EMPRESARIOS

Se dedicó, también, especial atención a la aspiración relativa a la creación en Burgos de una Universidad

El II Plan de Desarrollo, Polo de Promoción Industrial de Purgos, y el ferrocarril Santander-Mediterráneo han sido entre otros temas de interés para los sectores económicos de la capital y provincia, los puntos que fueron tratados en la reunión celebrada por la Comisión Permanente del Consejo provincial de Empresarios y presidida por el presidente del Consejo, don Abraham de las Heras, juntamente con el vicesecretario de Ordenación Económica.

II PLAN DE DESARROLLO

Se inició la sesión con la lectura de un informe del economista, don Rafael Estévez, sobre el desarrollo del I Plan y proyecciones, perspectivas y objetivos del II, analizando en este sentido la evolución y situación de la economía por sectores.

FERROCARRIL SANTANDER - MEDITERRANEO

El vicesecretario de Ordenación Económica informó a su vez sobre la situación actual en que se encuentra el ferrocarril Santander-Mediterráneo, aludiendo a la posición del Consejo Económico Sindical de Santander y a los recientes comentarios y opiniones aparecidos en la Prensa.

Tras un breve debate, la Comisión acuerda reiterar que se interese la terminación del citado ferrocarril dentro del II Pla nde Desarrollo y adherirse a los acuerdos adoptados sobre el particular por el citado Consejo Económico de Santander, considerándose asimismo al puerto de la capital de la Montaña, como ideal para las exportaciones, particularmente dirigidas a las producciones de agrios de la zona de Levante.

PROBLEMAS SOCIO-ECONOMICOS

El mismo vicesecretario dio cuenta de las actividades que se vienen realizando en orden a la elaboración de informes socio-económicos y de coyuntura de la provincia de Burgos, en cuyos informes tienen parte muy destacada los datos y referencias aportados por las entidades sindicales, lo que permite una visión completa y de conjunto de las particularidades y situación de los respectivos Grupos económicos.

POLO DE PROMOCION INDUSTRIAL DE BURGOS

Tras de tratarse del establecimiento en esta ciudad de los servicios de Aduanas con motivo de la parada que ha de hacer en Burgos alguno de los trenes que circulen entre Madrid y París, la Comisión dedicó especial interés a la creación en Burgos de una Universidad, considerado el tema bajo los aspectos de necesidad, gestiones efectuadas y resultados obtenidos. Sobre el particular se acordó por unanimidad recabar información del Patronato y autoridades competentes respecto al desarrollo de gestiones, actuaciones oficiales e incorporaciones de entidades y medios económicos allegados, lamentando profundamente que en cuestión tan importante para Burgos no se incorporen con entusiasmo todas las fuerzas políticas, financieras, industriales y comerciales para promocionar una fuerte y decidida acción a favor del establecimiento en la capital de Facultades universitarias y Escuelas técnicas superiores.

El presidente, a continuación, informó sobre el desarrollo y resultados del VI Concurso convocado al Polo de Promoción Industrial de Burgos, facilitando con detalle el número de empresas concursantes, sectores en que inciden las mismas, inversiones que van a realizar y nuevos puestos de trabajo a crear.

C. E. S. I. N.

La Comisión quedó informada del desarrollo de los trabajos que vienen llevando a cabo las ponencias del Consejo Económico Sindical Interprovincial del Norte de España, con análisis de los objetivos que persigue cada una de dichas Ponencias, reuniones celebradas, situación actual y procedimientos a seguir en posteriores intervenciones de los miembros del Consejo.

El tema fue ampliamente analizado, patentizándose el interés de los asistentes por este Consejo Económico Sindical del Norte y expresándose a la vez el deseo de que Burgos pueda estar incorporada a otros Consejos que afectasen a los intereses provinciales por razón de proximidad y área geográfica.

LIBRO BLANCO

Por la presidencia se informó de los trabajos de estudio y análisis que por la Organización Sindical, con representación del Consejo de empresarios, se han realizado respecto al Libro Blanco del Ministerio de Educación y Ciencia, estudios que la Comisión suscribe en todas sus partes.

Antes de finalizar la sesión, los representantes de los empresarios burgaleses acordaron que constase en acta el pésame de la Comisión por el reciente fallecimiento de don Manuel Perales, promotor de empresa del Polo de Promoción y vicepresidente de la Agrupación Sindical de Empresas del Polo.

ELECCIONES PARA LAS JUNTAS DE EVALUACION

A lo largo de esta última semana se han venido desarrollando en la Casa Sindical elecciones para designar los comisionados que han de constituir las nuevas Juntas de Evaluación de los diferentes Grupos y actividades de los Sindicatos provinciales.

La misión de estas Juntas, como es sabido, es la de establecer mediante conversaciones con representantes y funcionarios de la Delegación de Hacienda, las cantidades que los contribuyentes han de satisfacer al Tesoro por el impuesto de Utilidades (cuota de beneficios).

Estas Juntas, en número de 136, están constituídas por 378 comisionados titulares y otros tantos suplentes, que son los que han resultado elegidos por los empresarios burgaleses pertenecientes a los grandes, medianos y pequeños contribuyentes.

Como asesores de las referidas Juntas de Evaluación, han resultado elegidos don José Lorenzo Castrillo Oriza, don Roberto Hermosilla Palma, don Jesús Pérez Arias, don Ramón Revuelta Rioja y don Leonardo Pérez García, todos ellos titulares mercantiles y también el abogado don Antonio Ortúñez Villanueva.

DEPENDIENTE

Familiarizado con el ramo de MAQUINAS - HERRAMIENTAS se precisa. Sueldo a convenir. Reserva para colocados. Escribir núm. 7030.
MARIANO RICO.—PUBLICIDAD
San Juan, 41. — (ROC. Núm. 429)

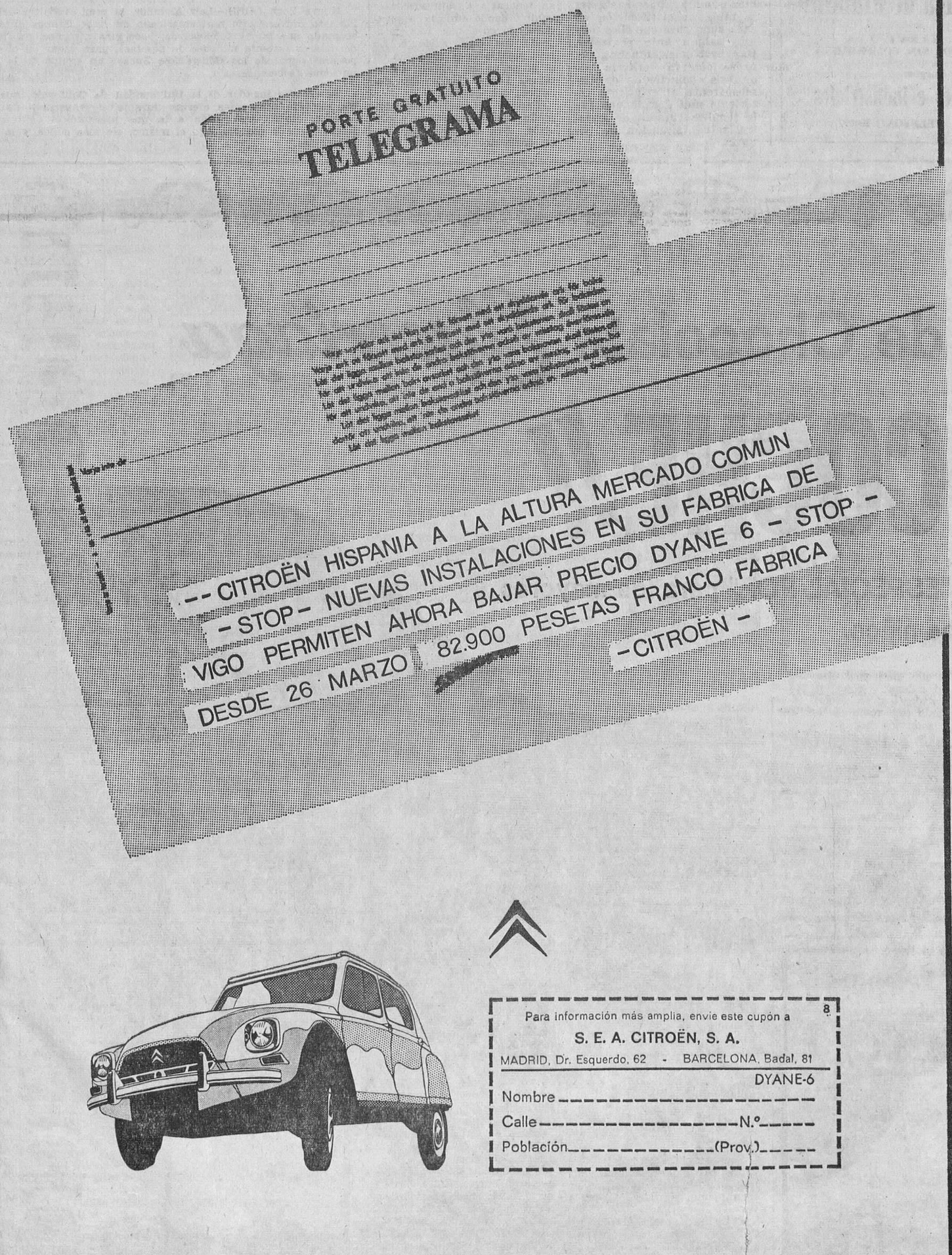

Para información más amplia, envíe este cupón a 8
S. E. A. CITROËN, S. A.
MADRID, Dr. Esquerdo, 62 - BARCELONA, Badal, 81
DYANE-6
Nombre _____
Calle _____ N.º _____
Población _____ (Prov.) _____

LINEA ACTUAL

cortefiel

Trajes, americanas sport y pantalón para combinar, de corte impecable en una extensa gama de líneas actuales y clásicas.

CONFECCIONES CYLSA
SANTANDER, 3

GALERIAS CAMPO
AVENIDA DEL CID, 2

CONFECCIONES CAMPO
GRAL. QUEIPO DE LLANO, 1

SUCURSAL. PL. JOSE ANTONIO, 18

M.E.C.D. 2017

DEPORTES 12

CRONICA DEPORTIVA, ESPECIAL PARA «DIARIO DE BURGOS»

PROPUESTA DE REFORMA EN SEGUNDA Y TERCERA DIVISION

- A la actual Segunda, que se denominaría A, añadir otra Segunda B, con cuatro grupos de veinte equipos
- Tiende a salvar la excesiva distancia deportiva y económica que existe entre los diferentes clubs
- La Tercera División, organizada por las regiones, estaría formada por dieciséis grupos de dieciséis equipos cada uno

Por PEDRO ESCARTIN

Madrid.— (Crónica deportiva de la Agencia LOGOS).— Cuando el presidente de la Federación Española señor Costa, lanzó la idea del grupo único en II División, tuvo oponentes en muchas regiones de nuestro fútbol, quienes tampoco estaban de acuerdo con el ajuste de ocho grupos de veinte equipos en III División. Sin embargo, el tiempo, gran maestro de la vida, está demostrando que la agrupación de la categoría intermedia es un acierto por muchas y variadas razones, mientras en la última zona del fútbol nacional la práctica aconseja retoques que serán disutidos en el próximo Pleno; la idea parece nació en la Gimnástica de Torrelavega, siendo bien acogida en las alturas. Federativamente, nuestro más popular deporte estuvo diez años dormido y es ahora cuando se intenta remediar sus problemas.

El Grupo de Honor, es incontable en sus deiz y seis equipos, tiene que ser la parte selecta y minoritaria de nuestro fútbol. Italia, que fue más arriba de esta cifra, tuvo que hacer el ajuste y hoy la Liga italiana se juega con el mismo número de equipos que en España. Todo cuanto se hiciera en contrario, sería en perjuicio de la imprescindible calidad; diez y seis Clubs es lo perfecto, así como el descenso automático de tres y la desaparición de aquellos encuentros promocionarios, que bajo ningún aspecto tenía razón de ser. El Grupo de Honor tiene que ser como es en la actualidad.

LA SEGUNDA QUE SE PRETENDE

Al hacer un grupo único en II División se pretendía convertir la categoría intermedia de nuestro fútbol en zona de interés por equilibrio y calidad de los equipos; que los Clubs tuvieran un largo e interesante calendario que según nuestras noticias, dio lugar a excelentes entradas y recaudaciones, aunque existen equipos que por escasa potencialidad económica y deportiva, sean más bien de III, mientras en ésta hay Clubs que tienen fuerza suficiente en todos los aspectos para jugar en la categoría intermedia de nuestro fútbol. Pero la reforma inicial de las dos divisiones se hizo con precipitación y en el terreno de juego sin que ahora sean todos los que son. Sin embargo, esto es problema de un par de temporadas cuando más, y al final de ellas, cada uno quedará donde le corresponda. Este año bajarán cuatro y subirán otros tantos, automáticamente.

En la propuesta de reforma se respeta el grupo de veinte en Segunda, con descenso de cuatro y otros tantos promocionando, pero se pide la constitución de una Segunda División "B", formada por cuatro grupos de veinte equipos, ascendiendo a Segunda "A" los clasificados en primer lugar dentro de cada grupo y promocionando los cuatro segundos. Descenderían a Tercera División los dos últimos de cada grupo, promocionando los clasificados en los lugares diez y siete y diez y ocho de cada agrupación. La idea no parece mala y tiende a mejorar la actual calidad del fútbol de Segunda, salvando la distancia abismal que existe entre diferentes equipos, unos respaldados en potencia deportiva y económica, otros sin fuerza suficiente para jugar en la categoría intermedia. El Pleno deberá decidir.

LA TERCERA DIVISION

Si se aprobara la propuesta, que la Nacional estudia y perfila con más detalle, la tercera Liga estaría formada por diez y seis grupos y la competición será organizada por la Regional respectiva y con diez y seis equipos, buscándose la inexistencia de desplazamientos costosos para quienes no se hallan en condiciones de soportarlos tal y como ahora ocurre con los ocho grupos de III, donde hay clubs cuyas recaudaciones son bajísimas y sin proporcionalidad al gasto. Los campeones de Tercera División jugarían una eliminatoria a doble partido por proximidad geográfica y ascenderían los ocho vencedores. Los subcampeones de Tercera tendrían que jugar entre sí una eliminatoria a dos partidos, eliminándose los ocho vencedores también a doble encuentro.

La idea, globalmente es admirable, y el Pleno decidirá en su próxima reunión, pero es preciso que para entonces vayan los delegados con perfecto conocimiento de causa de lo que van a discutir. Se tiende a hacer más interesantes las competiciones nacionales, ajustando a cada uno dentro de sus posibilidades, pues ahora mismo hay una serie de clubs, algunos de ellos que estuvieron en Primera y sin embargo hoy se encuentran por el momento en al última categoría nacional, clubs que no queremos nombrar, pues basta ver la tabla de clasificación en cada zona para que ellos mismos salgan ante el lector. Hay problemas, muchos, pero se observa criterio de análisis y solución de los mismos frente al estatismo estéril de una década que fue la siembra ruinosa de nuestra actual situación de penuria.

Carpintería metálica de aluminio
METALISTERIA GARVI
ESTUDIOS Y PRESUPUESTOS SIN COMPROMISO
Delegación en Burgos:
Exclusivas comerciales e industriales
CALERA, 35, 6.º — TELEFONO 204097

EL REAL MADRID ACTUARA EL MIERCOLES COMO «SPARRING» DEL EQUIPO FRANCES

Ayer se inició la «guerra» decretada por el ministro inglés del Interior contra los «gamberros» deportivos

París (Alfil).— La reaparición del equipo del Real Madrid en el Parque de los Príncipes, de París, donde ofreciera años atrás tan magníficas demostraciones en competiciones internacionales y conquistara la admiración y la simpatía de los aficionados franceses, es por sí sola una gran atracción del partido que disputará el miércoles contra la «selección francesa» que constituye, llámesela como se la llame, el equipo «nacional» actualmente «posible».

El público futbolístico, tantas veces decepcionado por los resultados obtenidos por el equipo de Francia, confía en que este partido servirá para conocer el estado en que se encuentra la primera representación del fútbol tricolor, de cuya selección tuvo que encargarse, improvisadamente, Georges Boulanger, después de la dimisión fulminante de Luis Dugaguez, en vísperas del partido contra Inglaterra en Wembley, donde los franceses fueron dominados y derrotados por el tanteo escandaloso de cinco a cero.

El «interino» Boulanger no dará la formación definitiva del «once» tricolor (que podrá sufrir alteraciones durante el partido) hasta la víspera del encuentro. Los dieciséis preseleccionados se reunirán en París el lunes, por la noche.

Boulanger ha demostrado con la preselección anunciada su tendencia a rejuvenecer el equipo, dando entrada a jugadores jóvenes que han mostrado una clase evidente. Lo más notable es la inclusión en el grupo de un jugador «amateur», Daniel Horlaville, delantero del Quevilly.

Partido de entrenamiento, según unos, de «lección», según otros, para el «once» francés, el encuentro contra el Real Madrid reviste para todos un gran interés. Sólo falta que la temperatura actualmente impropia de la primavera mejore, para que la «nocturna» del miércoles obtenga un éxito de público.

GUERRA CONTRA LOS GAMBERROS FUTBOLISTICOS, EN LONDRES

Londres (Alfil).—La guerra que el secretario del «Home Office», (Ministerio del Interior) declaró esta semana a los «gamberros deportivos», ha comenzado hoy, en la jornada futbolística, con un despliegue de fuerzas policiales y 28 arrestos realizados hasta las seis y media de la tarde.

El sistema de vigilancia y represión se basa en un estrecho entendimiento entre la Policía de Transportes y Scotland Yard, que ha montado una sala especial donde reciben avisos de desmanes de gamberros deportivos.

Inmediatamente se cursan órdenes a las patrullas volantes no solamente en Londres sino en todo el territorio de Inglaterra y País de Gales.

Las patrullas especiales han registrado hoy a gran número de «fans» cuando entraban en los estadios de fútbol para requisar armas ofensivas o instrumentos que pudieran hacer daño.

En el encuentro entre el West Ham y el Manchester United, comenzaron unos desórdenes que fueron rápidamente atajados por la Policía, que practicó veinte detenciones todos ellos muchachos entre 13 y 19 años, que comparecerán el lunes ante el Juzgado.

NUESTROS TELEFONOS
Redacción: 201280
Administración: 207148

SETENTA MILLONES DE PESETAS POR UN JUGADOR DE BALONCESTO

La ficha ha sido pagada en EE. UU. por el as del «basket» universitario

Nueva York (Alfil).—Lew Alcindor, la gran «vedette» del baloncesto universitario norteamericano de estos últimos años, ha aceptado una oferta fabulosa de, poco más o menos, un millón de dólares (setenta millones de pesetas), para jugar en el equipo profesional de los «Milwaukee Bucks» un equipo de la Liga nacional de baloncesto.

El antiguo jugador de la Universidad de California, que había recibido numerosas ofertas durante el transcurso de esta semana, dio su aprobación a la que presentó el «Milwaukee Bucks», que le pareció, dijo el mismo, «la más sólida y la más razonable».

con 5 envueltas de Chocolate Elgorriaga

¡¡UN COCHE!!

Un coche modelo "ESPECIAL POP" para los mayores
y 1.000 coches de juguete para los niños.

Remita cinco envueltas de
LA CAMPANA ELGORRIAGA
al Apartado 600 San Sebastián.

Sorteo 30 de abril

M.E.C.D. 2017

DEPORTES 12

Partidos y árbitros para hoy

PRIMERA DIVISION

Las Palmas - Valencia, Gardeazábal.
Atlético Bilbao - Atlético de Madrid, Tejerina.
Coruña - Pontevedra, Martínez Benegas.
Real Madrid - Real Zaragoza, David.
Málaga - Elche, Ibáñez.
Sabadell - Real Sociedad, Ortiz de Mendibil.
Córdoba - Barcelona, Rigo.
Español - Granada, Barragán.

SEGUNDA DIVISION

R. Valladolid - Ferrol, Valle.
Mestalla - Betis Balompié, García Jaime
Indauchu - R. Oviedo, Navarrete.
Alcoyano - Rayo, Vallecano-Tomeo.
Calvo Sotelo - Cádiz, Santana.
Jerez Industrial - Onteniente, Moreda.
R. Mallorca - Murcia, Segrelles.
Sevilla - BURGOS, Ortiga.
Celta - Alavés, Acebal.

El Burgos llegó sin novedad a Sevilla

Aún no se sabe si jugarán Olalde y Requejo

Sevilla.— (De nuestro redactor, enviado especial, SIUL).— En dos etapas, tren y avión, nos hemos plantado en la madrugada de hoy, sábado, en "Serva la Bari", que decimos los taurinos, para ser fedatarios del encuentro futbolístico Sevilla-Burgos, que se jugará mañana, a las once y media, en el Sánchez Pizjuán. Con el buen amigo y buen aficionado, D. Angel Sanjuán, industrial burgalés, compañero de viaje del cronista, hemos dedicado parte de la mañana a recorrer algo de esta Sevilla acogedora que, en vísperas de Semana Santa, levanta en calles, plazas y paseos, tablados y tribunas para presenciar desde ellos los desfiles procesionales de las 57 Cofradías que a partir de mañana domingo y durante todos los días Santos saldrán con sus pasos e imágenes venerandas por las calles de la ciudad.

Pocas horas de reposo y, a las diez, estábamos arriba ojeando las páginas deportivas de los periódicos matutinos, que dedican a este encuentro el espacio de circunstancias, sin darle mucho relieve.

"A B C" dice que el Sevilla se presentará mañana con una formación renovada, porque vuelve Pazos al equipo y se da una tercera oportunidad al ex-indauchutarra Quintana, dejándose descansar a Bergara, el goleador y a Hita. La formación andaluza que se nos anticipa es ésta: Rodri; Chacón, Costa, Toni; Pazos, Santos; Quintana, Lora, Eloy II, Berruezo y Lebrón.

"A B C" dice que el Sevilla intentará aprovechar las oportunidades de mañana para sumar dos nuevos puntos, que le mantengan como líder. El equipo —agrega—, ha pasado un bache de juego, al resentirse varios de sus jugadores de la dureza de la competición y ello ha motivado un acercamiento del Celta, equipo al que temen, sin duda, los sevillanos, claro. La cercanía de los vigueses en la carrera del ascenso y la incógnita del rendimiento de la renovada formación sevillista da, pues, un interés evidente a la confrontación con el Burgos. El Sevilla sale favorito en el pronóstico y aquí se espera una victoria tajante del equipo blanco.

Por su parte, "El Correo de Andalucía" recalca que hay que conseguir la victoria sobre el Burgos siempre y cuando los jugadores del Sevilla luchen a fondo y no se confíen ni un segundo. Si encuentra el calor y el aplauso de los aficionados, no es arriesgado pronosticar que el Domingo de Ramos —dice— los sevillistas verán las Cofradías con cara alegre.

"Sevilla", periódico de la tarde, con cuyo crítico, Martín de Benito, habíamos hablado por teléfono, se ocupa de nuestra llegada y de la del Burgos, incluyendo unos datos que le anticipamos.

Se demoró un poco el arribo de la expedición burgalesista al Hotel Fleming, donde hemos estado esperando más de una hora, en compañía del secretario general del Sevilla, don Angel Díaz Gómez y del secretario de su Junta directiva, don José Ignacio Artillo González, dos hombres abiertos y simpáticos que han cumplido con creces esa protocolaria misión de dar la bienvenida al equipo burgalés.

Todos los jugadores han llegado bien, sobre las tres menos cuarto, con el presidente don José Luis Preciado al frente de la expedición. En la sobremesa, hemos saludado a los hermanos Carlos y Angel Moral Sáiz, jugadores que fueron del Burgos y Deportivo Juventud allá por los años 57 y 58 y que están afincados en Sevilla, donde, casados y padres de familia, se dedican a negocios ganaderos y agrícolas. Su gesto de acudir a saludar al Burgos no podemos menos de hacerlo resaltar.

Los componentes del equipo albinegro, que, por cierto, mañana jugarán con camisola encarnada para no coincidir en los colores con los "merengues" del Sevilla después de una siesta reparadora, han acudido esta tarde, a las ocho, a la parroquia trianera de Nuestra Señora Santa Ana, invitados por la ilustre y fervorosa Hermandad de la Divina Pastora de las Almas, patrona del deporte. Allá han oído misa y visitado a la Cofradía.

En fin, hemos charlado con Elízaga y Pestaña, quienes tienen aún dos dudas acerca de la formación que sacarán mañana: se refieren a los puestos de interior derecha y extremo izquierda. Si Olalde está plenamente recuperado, se alineará y si no saldrá Galilea en su puesto y en el ala izquierda de la vanguardia aún no está decidido si reaparecerá Requejo o será Castañón quien ocupe dicho puesto.

Así, pues, el equipo que se nos anticipó fue el siguiente: Payno; Amavisca, Zamora Aramburuzabala; Zamanillo, José Luis; Iturricha, Olalde (o Galilea), Goyarán, Iriarte y Requejo (o Castañón).

Y antes de cerrar esta impresión de víspera del encuentro Sevilla - Burgos, vayan dos detalles. El primero que en el mismo hotel donde se hospedan nuestros jugadores está alojado el Onteniente, que mañana jugará en Jerez de la Frontera. El segundo, los precios fijados para el encuentro: tribuna, 250 pesetas; gradas, 100; tribuna de fondo, 175 y la localidad más barata, 75. Y eso que el Sevilla tiene nada menos que veinte mil socios... Para que luego digan por nuestros lares..

El Sevilla-Burgos será también retransmitido

Como de costumbre, el partido que esta mañana, a las once y media, jugará en Sevilla el equipo del Burgos será retransmitido en directo por Radio Juventud.

Hoy, dos interesantes partidos en «El Plantío»

A las doce: Burgos C. F. - Cultural Leonesa

A las cinco menos cuarto: San Juan - La Robla

En ausencia del Burgos, hoy se les ofrece a los aficionados burgaleses la oportunidad de presenciar dos interesantes partidos en «El Plantío».

BURGOS C. F. - CULTURAL LEONESA

Este será el primero y dará comienzo a las doce de la mañana, siendo valedero para el Campeonato de España, en su fase regional, que precisamente está a punto de terminar, ya que ambos conjuntos disputan la final a doble confrontación. En ediciones precedentes nos hemos ocupado ampliamente de la categoría que tiene el equipo leonés que nos visita, habida cuenta que le integran bastantes de los jugadores que forman parte de la plantilla del que milita en Tercera División. Por otra parte, los burgalesistas hace tiempo que vienen actuando sin conocer la derrota, lo que hace pensar en un encuentro muy equilibrado y de difícil pronóstico, en el que esperamos resulte un tanto decisiva la colaboración de los aficionados locales, que acudirán, sin duda, en gran número.

El entrenador, García Bello, tiene citados a los siguientes jugadores: Marro, Acinas, Aurteneche, Ortiz, Loren, Lalo, Hoya, Gasteig, Osaba, Argomedo, Fito, Lucas, Hernando, Nebreda e Irazusta. La alineación no quedará decidida hasta última hora. Los leoneses parece ser que han solicitado equipo arbitral neutral.

C. D. SAN JUAN - LA ROBLA

Otra confrontación de verdadera transcendencia, puesto que corresponde a la fase de ascenso a Tercera División, en la que ya militó el conjunto sanjuanista. Este partido dará comienzo a las cinco menos cuarto.

El equipo de La Robla tal vez no les suene a los aficionados tanto como los otros "onces" que desde hace muchos años han venido militando con los burgaleses en Tercera División, pero, ahí está como tarjeta de presentación los cuatro goles que el contrincante de turno hizo encajar a sus paisanos del Fabero, que a su vez les metieron tres. ¿Cómo interpretar esto? ¿Será que también el equipo de La Robla tiene buenos artilleros y flojos defensores? Esta tarde se nos brinda la oportunidad de comprobarlo y también de ver si los sanjuanistas siguen contando con tantos y tan entusiastas seguidores, que hoy les serán necesarios. Habrá que luchar sin tregua, y no sólo en este partido, sino en todos los programados, porque el "premio" del ascenso es difícil en extremo de obtener.

El entrenador del San Juan tiene decidida la alienación, si bien con un par de dudas, en la siguiente forma: Serna (Zoilo); Amós, Quirce, Surga, Vicente; (Pirri o Justi), (Peziña o López); Petete, José, Plaza y Martínez.

Digamos, para terminar, que los socios tendrán libre acceso al campo, mediante la presentación del recibo correspondiente al mes de Marzo. Para los no socios regirán precios popularísimos.

GIMENO, FINALISTA DEL TORNEO "OPEN" DE NUEVA YORK

Jugará contra Arthur Ashe

Nueva York (Alfil).—Andrés Gimeno se ha clasificado para la final del torneo de tenis abierto del Madison Square Garden de Nueva York al vencer al australiano Tony Roche por 6-4 y 6-4.

El norteamericano Arthur Ashe ganó, con muchas dificultades, al australiano Roy Emerson por 6-5, 5-7 y 6-4, después de un partido muy espectacular.

EL MARTES, 1.º DE ABRIL

Inauguración

CALZADOS

TURIN

CALZADOS DE LUJO

PLAZA VEGA
(esquina calle Miranda)

MINIMA VICTORIA GIJONESA SOBRE EL ILICITANO (2-1)

Gran partido del Gijón y acierto defensivo de sus contrincantes

Gijón (Alfil).—Gijón: Castro; Echevarría, Florín, Uribe; Herrero I, Eraña; Herrero II, Valdés, Paquito, Quini y Churruca.

Ilicitano: Esteban; Richard, Bonet, Guillén; Navarro, Esclapé; Rosado, Talón, Climent, Romero y Ramón.

Acertado arbitraje del señor Rodríguez Barroso, del Colegio del Centro.

El primer tiempo terminó con empate a cero, pese a que el Gijón jugó los 45 minutos con fútbol extraordinario, pero los muchos remates de su delantera se negaron a entrar o fueron resueltos por intervenciones del portero o defensa levantina.

En la segunda parte, el Gijón siguió jugando al mismo tren y magníficamente. A los 10 minutos, Eraña saca una falta y Paquito remata de cabeza a la red. A los 20 minutos, Valdés se interna por la línea de puerta, centra templado y Quini, de cabezazo, colocado, logra el segundo tanto. A los 26 minutos se saca una falta contra el Gijón, los jugadores locales no forman la barrera y Climent recoge el envío y fácilmente, sin que le acosen, marca el único tanto del Ilicitano.

A los 30 minutos de este segundo tiempo fue expulsado el defensa levantino Richard, por una entrada violenta a Churruca.

El Gijón tuvo más ocasiones de marcar que no se vieron materializadas por las intervenciones de la defensiva visitante.

El Gijón realizó un partido espléndido. Sus hombres más destacados fueron Herrero I Paquito, Churruca, Valdés, Herrero II y el resto de la delantera.

En los ilicitanos los mejores fueron Esteban, Bonet, Romero, la línea de medios y Ramón.

El encuentro se celebró con iluminación artificial sobre un terreno muy pesado por el barro y con buena asistencia de público.

HOY, XII CAMPEONATO REGIONAL DE JUDO EN EL GIMNASIO ESCUELA

Contenderán las selecciones de Burgos y Palencia

Esta mañana, a las once, en el Gimnasio Escuela, todos los aficionados a este deporte podrán presenciar el XII Campeonato Regional de Judo entre las selecciones de Palencia y Burgos, que a su vez es valedero para el campeonato de España en esta especialidad.

XVII CAMPEONATO DE ESPAÑA DE JUDO

Durante los días 11 al 13 de Abril próximo, se va a celebrar en Barcelona el Campeonato de España de Judo en el que toman parte veinte Federaciones regionales, entre las que se encuentra seleccionada la Federación Castellana Norte, de Burgos. Al mismo tiempo y como delegado federativo, acompañará al equipo el asesor técnico de esta Regional, nuestro amigo Carlos Domingo de la Torre. Deseamos que nuestros representantes logren, una vez más, un papel destacado en este importante campeonato.

CURSILLO REGIONAL DE PERFECCIONAMIENTO

Durante los tres últimos días de este mes, se han venido celebrando en Burgos unos cursillos de perfeccionamiento para los judokas locales, que han sido organizados por la Federación Española de Judo. Estos corren a cargo del cinturón negro 2.º dan, don Fermín Ollaga.

Este tipo de cursillos que tienen gran importancia en la práctica del judo, ha tenido buena acogida en nuestra regional tanto por el maestro nacional en esta especialidad que realiza, como por los indudables frutos que de ellos se recogerán.

J. S. P.

DE PELOTA

HOY, A LAS ONCE, EL EMOCIONANTE ENCUENTRO ASTURIAS-BURGOS

La entrada al frontón será completamente gratis

Con el fin de que todos los aficionados burgaleses sepan que hoy tienen un festival de pelota de alta categoría, damos a continuación el orden de los encuentros a celebrar entre los representantes asturianos y burgaleses, si bien pueden sufrir modificación por causa de fuerza mayor.

En primer lugar y a las once en punto, se celebrará el encuentro manomanista entre Toribio, actual campeón de Asturias, contra Zarrabeitia, de Burgos. Partido de muy difícil pronóstico por la igualdad de fuerzas entre estos dos colosos de la pelota, si ambos juegan serenos y sin nervios, cosa difícil de lograr en esta modalidad al jugar en solitario.

En segundo lugar saldrán a la cancha los asturianos Alonso y Rodríguez, para disputar la victoria en mano por parejas a los burgaleses Azpitarte o Nicolás, como delanteros, y Ayerbe como zaguero, pues no se decidirá quién de los dos ha de jugar hasta momentos antes de dar comienzo el encuentro. Otro partido muy difícil de vaticinar, aunque por aquello de jugar en casa nos inclinemos por nuestros colores, aunque sea por escaso margen de tantos.

Posteriormente se jugará el encuentro de pala entre Puchi y Onique por Asturias, contra Vega y Urcelay por Burgos. Si nuestra pareja juega lo que sabe, puede alzarse con la victoria, muy apretada, sobre los asturianos, pero si los nervios salen, la victoria será fácilmente conseguida por los contrarios que forman una pareja de auténtica categoría.

Finalmente cerrarán la velada los paletistas Pepín y Angelín, de Asturias, contra Fede y Fermín de Burgos. Este encuentro no nos atrevemos a vaticinar porque desconocemos la categoría de los asturianos y por otra parte, nuestra pareja es nueva en esta clase de lides y por ello no sabemos cómo van a responder, aunque los dos juegan mucho, al menos lo que les hemos visto en los entrenamientos.

Ahora sólo hace falta que el público responda y acudan todos al frontón de la Deportiva donde han de pasar tres horas divertidas, ya que, volvemos a decir, la entrada será completamente gratuita.

CANCHERO

REPRESENTANTE

Se precisa para venta de maquinaria industrial y herramientas. Imprescindible conocer ramo y disponer de coche. Dirigirse con historial al apartado 499 — Valladolid.

Italia empata a dos goles en fútbol, con Alemania Oriental

En partido clasificatorio del torneo mundial

Berlín (Alfil).—A dos goles han empatado esta tarde las selecciones de fútbol de Alemania Oriental e Italia, en partido valedero para la fase de calificación, del grupo tercero, de la Copa del Mundo de 1970, que se jugará en Méjico.

A los 26 minutos de la primera parte se adelantaron los alemanes merced a un tanto conseguido por el extremo izquierda Vogel, resultado con el que se llegó al descanso.

En el segundo tiempo, a los 10 minutos Riva al recibir un pase de Bertini tras una jugada iniciada por Fachetti y continuada por Rivera, igualó la selección italiana.

Transcurrida media hora de este tiempo volvió a adelantarse Alemania oriental al aprovechar el interior Reische un flojo rechace del meta Zofe.

Seis minutos después, los italianos consiguieron la igualada que había de ser definitiva. El autor del gol fue también Riva, al rematar un centro de Rivera.

El encuentro resultó emocionante y bien jugado por ambas selecciones. Las alternativas registradas en el marcador animaron el desarrollo del juego del que salieron satisfechos los 70.000 aficionados que presenciaron el partido en el estadio Walter Ulbricht.

JEFATURA PROVINCIAL DE SANIDAD

Lucha contra el cáncer genital femenino. — Sección de Maternología. Consulta gratuita.

Delegación de Juventudes

JUEGOS NACIONALES ESCOLARES

Han finalizado los Juegos nacionales escolares dándose los siguientes resultados:

Categoría de alevines. — Fútbol: Campeón, Seminario de San José; balonmano, Liceo Castilla; balonvolea, Liceo Castilla; cross, Colegio de la Merced; judo, La Merced, y atletismo el Liceo Castilla.

Campeón provincial absoluto, el Colegio Liceo Castilla.

Categoría infantil.— Baloncesto: campón Colegio de La Salle; balonvolea, Marianistas; balonmano, Colegio de La Merced; judo, el Colegio Liceo Castilla; cross, Liceo Castilla; atletismo, La Merced; Pelota, Liceo Castilla, y hockey sobre patines, el Colegio de La Salle.

Campeón provincial absoluto, el Colegio Liceo Castilla.

Categoría juvenil.— Baloncesto, campeón Colegio de La Merced; balonmano, Liceo Castilla; fútbol, Maestría Industrial; balonvolea, La Merced; cross, Seminario; judo Instituto; hockey sobre patines, Liceo Castilla; pelota, Liceo Castilla; atletismo, Liceo Castilla.

Campeón provincial absoluto el Colegio Liceo Castilla.

Hoy se disputa en nuestra ciudad el «II Rallye Sorpresa de Burgos»

Prueba automovilística, con la que inicia su calendario deportivo la Escudería «Los Cangrejos»

Tal y como hemos venido anunciando a ustedes, hoy domingo se disputa el segundo "Rallye Sorpresa de Burgos". que ha organizado la Escudería burgalesa "Los Cangrejos" en un recorrido, que a pesar del intenso frío y de las bajas temperaturas que en estos últimos días estamos padeciendo, en ninguno de los tramos de la prueba hay que registrar (gracias a Dios) conatos de nieve o hielo, lo que haría más difícil y arriesgada esta prueba de 200 kilómetros a través de las localidades de Burgos - Arcos - Santa María del Campo - Los Balbases - Villadiego - Masa-Poza de la Sal y Burgos.

De los diecinueve vehículos inscritos, que tomaran la salida a partir de las siete de la mañana del Paseo del Espolón (oficinas de la Dirección General de Información y Turismo), y con intervalos de minuto en minuto el resto de los participantes, por el momento no tenemos que registrar retirada alguna, lo que hace suponer un nuevo éxito de esta dinámica y entusiástica sociedad deportiva que tanto labora en pro del arriesgado deporte del automóvil.

La llegada a nuestra capital, entendiendo (naturalmente) el primer coche participante, tendrá lugar a las trece treinta de la tarde, teniendo en cuenta que los pilotos participantes, necesaria y obligatoriamente tendrán que efectuar unas neutralizaciones de una hora en las localidades de Villadiego y Poza de la Sal, donde los pilotos pondrán a prueba sus habilidades y conocimientos en este tipo de pruebas deportivas. Dicha llegada estará situada en el hito kilométrico situado aproximadamente a la altura del Polígono Industrial de Gamonal - Villímar, donde a partir de la llegada total de los pilotos participantes y en marcha neutralizada harán su entrada en Burgos hasta la meta de control de llegada situada en la calle de Vitoria, a la altura del domicilio social de la Escudería sito en Cafetería Milán.

Como quiera que el presidente de esta Escudería, como ya informamos a ustedes, se encuentra convaleciente de las heridas sufridas en un fortuito y lamentable accidente, asumirá en esta competición deportiva la suprema responsabilidad el vicepresidente de la Escudería don Miguel Carcedo, a quien deseamos, al igual que al resto de los organizadores, entre los que destacamos al director del Rallye don Carlos Barrios, toda clase de éxitos.

He aquí, la lista oficial de los equipos participantes en este "Segundo Rallye sorpresa de Burgos".

EQUIPOS

Dorsal.—1, Avelino Antolín-X. X.; 2, Manuel Sáenz de Cabezón - X. X.; 3, J. L. Díaz Espartosa - A. Argüelles; 4, Armando Sancha - Esteban Ortiz; 5, JJaime Fernández Mas - Carlos Hernández; 6, Antonio Muños - José María de la Vega; 7, María Teresa del Alamo Angulo - María Luisa Martíne ; 8, J. M. García Gallardo - L. García Gallardo; 9, Ernesto Peña - María Belén Abella; 10, JJ. Sicilia Yllera - M. Sicilia; 11, J. María Giménez Romo - J. M. García; 12, Adolfo Barrios Fernández - Rafael Sedano; 14, Carlos Sicilia Yllera - Luis Sicilia; 15, Mariano Velasco Pérez - Angel López; 16, Angel Martín - Damaso Martínez; 17, Antonio J. Martínez - Javier Calvo; 18, "Tito" - Carlos González y 19, Javier Conde - Jaime Esparza.

KARR

HIPICA

«Highland Wedding» ganó la prueba «Grand National»

Aintree (Inglaterra) (Alfil).— La carrera de saltos "Grand National", fue ganada hoy en el hipódromo de esta ciudad por el caballo "Highland Wedding", montado por el jockey E. Harty.

El caballo, que tiene 12 años y era el segundo favorito de la carrera, ha ganado 17.849 libras y se ha pagado a 9-1.

Es propiedad de T. Mackoy, Jr., y su preparador es G. Balding.

El azar de hace dos años, cuando ganó «Foinavon» contra todo pronóstico, no se ha repetido hoy, porque esta vez se ha impuesto la veteranía. El caballo ganador, «Highland Wedding» tiene doce años y un espléndido historial en las pistas. Tres veces ganador del «Eider Handicap», de Newcastle, venía haciendo una soberbia temporada. Pero los técnicos estimaban que no tendría fondo suficiente para la agotadora distancia.

Sin embargo, su jinete Harty, ha sabido sacar provecho de su «handicap» y lo ha conducido, siempre en vanguardia desde los primeros obstáculos, con una perfecta dosificación del esfuerzo y un sumo cuidado para no caer.

El gran favorito era «Red Aligator», ganador del año pasado, que se pagaba 6-1 y emparejado en segundo lugar de las apuestas iba «Fearless Fred», un caballo muy temperamental, de gran potencia, que cuando elige saltar a gusto es irresistible.

Pero «Fearless Fred» cayó muy pronto, en el quinto obstáculo de la carrera y mediado el recorrido caía también «Red Aligator». Entonces comenzó a perfilarse la victoria para «Highland Wedding».

Abebe Bikila afectado de parálisis

A consecuencia de un accidente de automóvil

Londres (Alfil). — El atleta etíope Abebe Bikila, ganador por dos veces del marathon olímpico, ha llegado hoy a Londres por vía aérea para ingresar en un hospital.

Bikila, que hizo el viaje en una camilla a bordo de un avión regular de la «Middle East Airlines», está parcialmente paralizado a consecuencia de la lesión en la médula espinal que sufrió en un accidente de automóvil y que determinó su rápido traslado a Londres para someterse a tratamiento.

Un consejero de la Embajada de Etiopía en Londres lo esperaba en el aeropuerto, así como el primer secretario. Estaba preparada una ambulancia en la que Bikila ha sido trasladado al hospital Maudeville, en la ciudad de Stoke, a unas 20 millas de Londres.

Campeonato de España de Fútbol infantil

Instituto y Seminario A disputan hoy la final provincial

Por si no bastara con los dos interesantes partidos que se anuncian en El Plantío, aún tenemos que añadir un tercero, del que serán protagonistas los equipos infantiles Instituto y Seminario "A", que tendrá como escenario el campo "General Estéban Ascensión", de la Ciudad Deportiva. Este encuentro comenzará a las cuatro y será arbitrado por el colegiado local Sánchez. El equipo que resulte campeón, pasará a disputar la fase regional con los de Palencia, Vitoria y Bilbao.

Suponemos que también los "chavales" contarán con público en abundancia.

HOY, CONCURSO PROVINCIAL DE PESCA

Tal como hemos anunciado, hoy se celebrará el concurso provincial de pesca con caña, el cual tendrá lugar en el coto del río Arlanza, enmarcado entre las inmediaciones del Monasterio de San Pedro Arlanza y la histórica villa de Covarrubias.

En la competición intervendrán 30 pescadores representantes de Sociedades de Burgos (capital), Aranda de Duero y Miranda de Ebro.

La competición se iniciará a las 8,30 de la mañana y se prolongará hasta las 3,30 de la tarde.

M.E.C.D. 2017

TODA CLASE DE TRABAJOS DE CALIDAD
Revistas, folletos, acciones, impresos comerciales
Talleres Gráficos "Diario de Burgos"
Vitoria, 13 — Apartado, 46 — Tfno. 202852

Diario de Burgos
FUNDADO EN 1892

PALENCIA y DAVID
DOS NOMBRES de ABRIGO
EXIJA MANTAS «DAVID»
A SU PROVEEDOR

Figura de la semana

APOLO MILTON OBOTE

Por Juan HIDALGO

El Dr. Milton Obote es el actual presidente de Uganda. Un país independiente desde Octubre de 1962, antes protectorado británico desde 1894.

Pero desde 1962 a 1966 su independencia es condicionada. Es un período de constitución federal, de curiosas características pues sucede que la presidencia de esa federación es ejercida por un rey, el rey o Kabaka de Buganda. El Gobierno de Uganda es presidido entonces por Milton Obote, el cual es responsable de su gestión ante la Asamblea nacional. Eso de que el rey de un país fuera al mismo tiempo presidente de una confederación fue un ensayo bastante paradójico, que al fin tuvo breve vida. En Febrero de 1966, el jefe del Gobierno de Uganda da un golpe de Estado y el triunfo pone en sus manos, todo el poder político. Desde entonces Milton Obote es presidente de la República y jefe del Gobierno de Uganda.

En estos días, la República de Uganda es actualidad debido al propósito manifestado por Su Santidad el Papa de visitar el país en la segunda mitad de Julio.

Pablo VI visitará Kampala, en Uganda. En ese tiempo se celebrará una conferencia episcopal en la que el Santo Padre hará acto de presencia.

El presidente de Uganda Dr. Obote, es un hombre joven y aunque sus biógrafos no aseguran la fecha exacta de su nacimiento, en la actualidad debe estar por los cuarenta y pocos años de edad. Por consiguiente forma parte de una generación que, prácticamente, no ha conocido el tradicional colonialismo africano. Cuando el Dr. Obote estaba en edad de intervenir en política todo el Africa había empezado ya su independización y las naciones todavía sometidas no iban a tardar en ser libres. Entre ellas, naturalmente, Uganda, la patria del actual presidente Obote. Era en el enorme continente africano un despertar ilusionado y prometedor, aunque en algunos lugares fuera un despertar trágico y sangriento.

Nació en una familia rica y distinguida y sus padres, desde el principio, debieron esperar mucho de él, puesto que le dieron dos nombres rimbombates, Apolo y Milton, un dios griego y un poeta inglés. No cabe duda que fue como el presentimiento de una sobresaliente importancia, que después se habría de confirmar en parte. El Dr. Obote no es ni un dios pagano, ni un poeta, pero bien puede considerársele como uno de los políticos africanos, en los años inciados de su juventud.

Aunque Obote no fuera en su niñez una inteligencia demasiado precoz, sí destacó muy pronto entre sus compañeros de colegio y estudios y a los 21 años, ya se había licenciado en Derecho. Fueron estas sus aficiones desde el primer momento. Derecho, economía, política. Con una circunstancia bastante sorprendente y es que perteneciendo a una familia rica y conservadora, sus tendencias políticas han sido siempre socialistas y en la dirección de las clases humildes.

Naturalmente, el Dr. Obote desde que acabó la segunda guerra mundial fue un rebelde contra Inglaterra. En esto no necesitó romperse la cabeza pensando en la situación de entonces, puesto que en el ánimo de todos estaba la independencia de las naciones de color respecto de los blancos, que durante tantos años habían dirigido la política y la economía africanas. Y, como podía haberse supuesto, el hoy presidente de Uganda tuvo sus épocas de coqueteo y amistad, primero con la URSS, luego con China. Aunque no con demasiado convencimiento. La prueba de ello es que cuando los soldados africanos se amotinaron en Uganda, en 1964 y Milton Obote se vio en peligro, solicitó la ayuda británica para hacer frente al levantamiento.

Uno de los hechos más claros y desafortunados para el comunismo ha sido el no haber calado nunca en los pueblos de color del continente africano. Estos pueblos rompieron —en la mayoría de los casos, violentamente—, con los imperios europeos, pero eso no les llevó a ofrecerse al comunismo, fuera soviético o chino. En Africa es mucho más fácil la anarquía que el comunismo; podrá haber hostilidad hacia las democracias, pero eso no quiere decir que haya demasiado amor y amistad hácia las dictaduras marxistas.

También es bastante paradójica la vida y el carácter del joven Dr. Obote. Fuma en pipa, como un lobo de mar de los nebulosos mares nórdicos; es un intelectual que ama la aventura y los deportes más peligrosos y arriesgados de la selva. Predica la austeridad y cuando hace cinco años, contrajo matrimonio, lo hizo con la mayor exuberancia y generosidad. Fue aquello de echar la casa por la ventana. Veinte mil invitados, ríos de bebida, comida sin limitación, bailes, fiestas, alegría y desbordamientos.

En fin, un hombre de la nueva generación de gobernantes africanos. Una Africa que, en general, ya ha logrado la independencia de sus naciones, pero falta, en la mayor parte de sus países, lo más difícil: aprovechar esa independencia para gobernar y avanzar sin convulsiones por la senda del progreso.

BARBARIDAD GASTRONOMICA

Sevilla (Cifra).—A pesar de llamarse Prudencio, por ganar una apuesta gastronómica, ingirió treinta huevos fritos, medio kilo de chorizo, ocho piezas de pan y dos litros de vino.

Prudencio Rubiales Márquez, de 37 años, avecindado en el pueblo sevillano de Santiponce, cruzó con un amigo la apuesta de que sería capaz de comerse todos los alimentos citados. Y lo logró, aunque para terminar con los últimos hubiera de «ayudarse» con unas copas de coñac.

Cuando terminó de comerlo todo, Prudencio salió del bar en que se realizó el desafío para dar unos pequeños paseos. «Me encuentro perfectamente —dijo— y dispuesto a repetir mañana la comilona, si alguien se atreve a apostar de nuevo».

NUESTROS COLABORADORES

El confitero

Por Francisco-Javier MARTIN ABRIL

SOY muy torpe para inventar regalos. A veces me dicen que lo que pasa es que no quiero molestarme. Algo hay de ésto, también. Lo cierto es que cuando tengo que obsequiar a alguna mujer, termino siempre en la caja de bombones o en el frasco de esencia. Se me olvidaba el ramo de flores. El ramo de flores puede ser un bello «además».

En esta ocasión me parecía a mí que una caja de bombones exquisitos me venía muy ajustada al compromiso. Busco yo para estos casos confiterías antiguas, esas confiterías con solera de tiempo, que permanecen fieles a la tradición, no sólo por la dulce mercancía clásica que en ellas se elabora y se despacha, sino por la presentación del establecimiento.

En ésta, una confitería blanca, con adornos dorados. Me gustan estas tiendas blancas. ¿1887? Confitería finisecular. Detrás del mostrador de mármol blanco, el confitero. Ese confitero tiene cara de confitero. Observen ustedes que los oficios —ciertos oficios al menos— contribuyen a la fisonomía de las personas que los ejercen. El zapatero de portal tiene cara de zapatero de portal. El carpintero tiene cara de carpintero. Y el albañil, de albañil.

Solicito del confitero una caja de bombones. Digo la marca y el confitero asiente gozosamente con la cabeza, así como diciendo: «Esos bombones son muy buenos». No escribo la marca para evitar la propaganda. El señor confitero tiene un rostro pálido, de una blancura auténticamente confiteril, como si en él se reflejase la nata de los pasteles y el «chantilly» de las tartas. Diríase que este hombre no puede ser otra cosa más que eso: confitero. Se sonríe el confitero con sonrisa dulce y habla muy suavemente, como si estuviese batiendo la «nieve» de los merengues.

¡Cuánta sabiduría, en lo suyo, tienen estos hombres! Yo le digo que estos bombones españoles, para mí, son los mejores del Mundo. Le hablo de los bombones ingleses. Y el confitero, sin prisa, me va descubriendo los secretos de la repostería europea. «Ya sabe usted. Antes los bombones más cotizados eran los de Viena. De allí venían. Hoy ya es distinto: los aranceles. Los mejores caramelos eran los de Francia: aquellos caramelos de limón. Para la bollería, Suiza...»

Pero yo también quiero hablar, echar un cuarto a espadas sobre mis gustos, y el confitero escucha, pensando que él sabe mucho más que yo. Mas se calla para escucharme. Ya tiene la caja de bombones en las manos, unas manos finas acostumbradas a la delicadeza de la confitería. Con una pericia admirable va envolviendo la caja en un blanco papel de seda, para atarla en seguida con un cordón dorado y verde, muy de confitería provinciana.

Y salgo ya de la blanca confitería con mi caja de bombones, como si saliera de una tienda de 1920. ¿Por qué no habré prolongado mi conversación con el confitero? ¿Por qué no le habré dejado hablar más? Todos queremos hablar. Nos place más hablar que escuchar, lo cual es una equivocación, sobre todo cuando los otros saben que nosotros lo ignoramos.

Si a diario nos decidiésemos a escuchar a los demás, en el tema de sus oficios, ¡cuánto aprenderíamos! Pero no lo hacemos así y con ello nos perdemos muchas sabidurías.

Ya en la zona de los recuerdos, voy evocando las provincianas confiterías de mi niñez, cuando nuestro padre nos convidaba a pasteles los domingos, por la mañana. ¿Cómo era el olor de aquellas confiterías? ¿Cómo la luz de aquellas mañanas festivas? ¿Cómo las palabras del confitero?

Voy caminando, con mi regalo en la mano, como si fuera un libro. Ya verán los transeúntes que no es un libro, que es una caja de bombones. Pero estos peatones, apresurados y distraídos, ignoran que detrás de esta caja de bombones hay un señor confitero, con cara de confitero, que sabe muchas cosas de su oficio y que permanece fiel a la tradición. Con muchas de esas tradiciones se forma esa cultura que no está en los libros eruditos, sino en el aire de la vida, cuando en la vida sobreviven unos hombres enamorados de lo suyo, que siguen ahí, en espera de que alguien reclame sus servicios. Para esto —para ser confitero «de verdad»—, también cuenta la vocación. No lo duden ustedes. He dicho la vocación: la vocación heredada. Y ésto, a mí, me parece interesante.

VERDES Y SECAS

POR VEZ PRIMERA, BODA A LA GALLEGA

Santiago de Compostela (Cifra).—Por primera vez se ha celebrado, esta tarde, una boda con liturgia en lengua gallega y en la que los novios vistieron el traje típico de la región.

Este enlace se celebró en la iglesia parroquial de Santa Susana, a las cinco y media de la tarde de hoy. Tanto el novio, Fernando Alonso Braña, como la novia, María Jesús Castromán Santos, llegaron a la iglesia ataviados con el traje típico; en el atrio el grupo «Brisas da terra», de Educación y Descanso, interpretó, a modo de marcha nupcial, la «Alborada de Veiga». Seguidamente, los novios penetraron en la iglesia, donde se celebró la ceremonia de enlace, también en lengua vernácula. A la salida los novios, éstos con los invitados y miembros de la agrupación de Educación y Descanso, bailaron la composición «Donas e galans»

CINCO GENERACIONES

Bilbao (Logos).—Ha nacido en la casa de la Maternidad, de esta capital, el niño Eduardo Carrasco Moreno, que hace exactamente la quinta generación. Su madre tiene 18 años, su padre acaba de regresar del servicio militar, es chofer y se encuentra sin trabajo. Viven todos los abuelos y bisabuelos y hasta un tatarabuelo, que tiene 101 años de edad.

EL PULSITO NACIONAL

LEY NECESARIA

Por EVARISTO ACEVEDO

Desde hace tiempo vienen ocupándose los periódicos del problema laboral que acongoja a los celtiberos mayores de cuarenta años y pone en graves aprietos económicos a sus resignadas familias. Cualquier ciudadano que ha pasado la cuarentena, en el sentido cronológico de la palabra y busca un puesto de trabajo, encuentra toda serie de "pegas" dificultades, excusas y pretextos, ya que todas las empresas, fábricas, oficinas y talleres parecen practicar una misteriosa consigna que podría sintetizarse así: "De cuarenta para arriba, pide trabajo a tu tía".

— o —

Como los artículos, crónicas o comentarios que tratan sobre este tema se publican de manera esporádica y sin constituir auténtica campaña, no llegan a cuajar en un auténtico estado de opinión y la situación de miles de españoles, aptos para el trabajo, mayores de cuarenta años y que tropiezan con toda clase de obstáculos para incorporarse a la población activa del país, continúa siendo más económicamente difícil y arriesgada a medida que el tiempo pasa.

— o —

Nada diríamos sobre este particular si en todas las esferas del país estuviese considerada la edad de cuarenta años como tope que marcase el límite de la actividad humana y a partir de la cual empezara a contarse la jubilación. Pero nadie ignora que no es así. Recientemente, por ejemplo, la revista "Mundo" publicaba un reportaje de Joaquín Bardavío, en el que se hacía un estudio de 120 cargos de nuestra Administración. De acuerdo con este trabajo, la edad media de los ministros españoles es de 54 años. Por lo que respecta a subsecretarios, directores generales y otros altos cargos, el porcentaje viene a ser de unos 49 años.

— o —

Pues bien: si el Estado considera que dichas edades son adecuadas para desempeñar puestos de máxima responsabilidad ¿cómo ese mismo Estado consiente o tolera que la mayoría de las empresas, fábricas, oficinas y talleres que existen en el país opinen que los ciudadanos mayores de cuarenta años no sirven para nada?

— o —

Se hace necesario promulgar una ley, con la máxima urgencia, que ponga fin a este inexplicable estado de cosas. Cuantas entidades, utilizando falsos pretextos o empleando arbitrarias excusas, cierren el camino laboral a los españoles mayores de cuarenta años que estén capacitados para obtener los puestos de trabajo que solicitan, deberán ser severamente sancionadas. Porque resulta injusto y al margen por completo de toda "igualdad de oportunidades" que se pueda ser subsecretario a los 50 años y, en cambio, se considere "viejo" para trabajar en una oficina a quien tiene solamente 42 primaveritas.

Dibujos con siete errores

Estos dos dibujos son aparentemente iguales. Siete diferencias les separan. Si es usted buen observador debe descubrirlas antes de cinco minutos.

(La solución mañana)

EL DRAGÓN

Por E. NORTON
Ilustraciones de A. COLMEIRO

Carta de MADRID

Por «TACHIN»

TAMBIEN SE QUEJAN DE FRIO EN MADRID

La muerte de Eisenhower absorbe la actualidad madrileña

MADRID.- *La muerte de Eisenhower absorbe la actualidad madrileña. Su rostro tan carente de gracia como sobrado de simpatía aparece en todos los periódicos. En España y en Madrid especialmente "caía" muy bien. El lo sabía. En el artículo de fondo de "A B C" titulado "Ike" y que firma José María de Areilza, nos cuenta este detalle del temperamento y personalidad del general presidente y recuerda que tras el triunfal recorrido de Eisenhower por la Gran Vía madrileña en unión del Jefe del Estado español dijo que "en ninguna parte como en Madrid tuve la sensación de que en la calle no había masas anónimas a mi paso, sino miles de personas individuales que me aclamaban".*

EUROVISION

Todo está preparado hasta el último detalle y superensayado para el acontecimiento de esta noche en el moderno —y tan moderno— Teatro Real. Como el aforo, no muy grande ahora, ha sido reducido forzosamente, en los infinitos televisores de Madrid se van a acumular esta noche cientos de vecinos y amigos de toda la vida. Todos los circuitos de imagen y sonido han sido asegurados por distintos sistemas y el espectáculo será enviado por ahí vía satélite e incluso han solicitado conexión Puerto Rico, Chile y Brasil. La canción moderna es, por lo visto, la dueña del Mundo. La favorita sigue siendo "Mamá, mamá", de Mónaco que cantará Jean Jacques, un "peque" que cuenta sus sueños a su madre y termina diciendo que quiere seguir siendo niño, junto a ella. Al fin vemos la letra de una canción —el "Ya" las publica todas, traducidas, claro— en la que no se diga una sílaba de amores, de felicidad y de óscu los. Si, al fin parece haber triunfado aquello que se llamaba melodía sobre el estrépito, los gritos, los síncopes y los contoneos. Muchas hablan de paz y de fraternidad entre todos los pueblos especialmente la titulada "Saludo al Mundo", yugoslava. Esta noche a las diez, el Festival de Eurovisión. Votaríamos si pudiéramos por el chico monegasco.

FRIO

El termómetro ha pegado un buen bajón. Esta mañana, a las nueve, señalaba tres modestos grados. En Navacerrada ha llegado, cuenta abajo, a diez bajo cero. Han vuelto los chalecos, los abrigos y alguna bufanda que otra. En las casas con calefacción central, que son las más, están aterrados, ya que el día 1.º termina al "frío oficial". Hace años que a Madrid le han escamoteado la primavera, como hemos dicho múltiples veces. Esperemos al otoño que es lo único decente que nos queda.

PROTESTA

Olvidábamos, al referirnos al Festival de Eurovisión, aludir a la indignación de un señor que ha protestado por el dineral que pagará Massiel por su vestido, renunciando al que le ofrecía Televisión Española. Dice en una carta abierta: "No sé si con él ganará o no ese absurdo maratón entre los vestidos de Laura Valenzuela, Salomé y Massiel, presentados en "ruedas" de Prensa como si se tratara de altas personalidades. Parodiando un anuncio reciente de una marca de automóviles, cabría decir: "No se ocupen tanto de mí, que sólo soy un vestido". Todo esto encierra una incomprensible subversión de valores. ¡Qué tema más adecuado para una canción - protesta de Massiel... Si no fuese ella la protagonista!

NOTICIAS BREVES

La Cruz Roja cuenta en Madrid con 16.000 donantes de sangre

—En las elecciones parciales celebradas ayer en la Asociación de la Prensa fue elegido vicepresidente primero don Manuel Blanco Tobío.

—A finales de Enero ascendían las reservas oficiales a 1.066 millones de dólares.

—El señor Benítez (don Manuel) no se retirará y tiene ya veinte corridas contratadas al margen de "los siete grandes".

Tirada controlada por OJD DIFUSION · PUBLICIDAD

PASANDO EL RATO

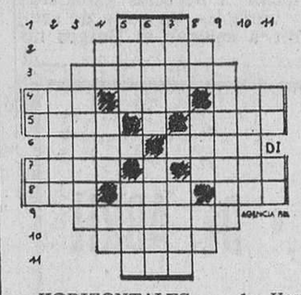

HORIZONTALES. — 1: Voz marinera. 2: Combates. 3: Peregrinación a un santuario. 4: Consonante. Constelación boreal. Bisonte del Cáucaso. 5: La flor o esencia de algo. Nombre de mujer. 6: Toca un instrumento musical. Lago salado del Turquestán. 7: Cabello. Dios del amor. 8: Se atreva. Arbol leguminoso venezolano. Condimento. 9: Agregarán. 10: Cabezas de ganado. 11: Patriarca bíblico.

VERTICALES. — 1: Artículo. Río italiano. 2: Poetas. 3: Pedazos sobrantes de algo que se corta. 4: Neutro. Período de tiempo. Patria de Abraham. 5: Engaño. Así sea. 6: Puerto ruso del Mar Negro. Puesta de un astro. 7: Fruta muy sabrosa. Seque al aire libre. 8: Nota musical. Me trasladaré. Naipe. 9: Confederarán. 10: Instrumento para medir el tiempo. 11: Pronominal. Voz arriera.

SOLUCIONES

Al crucigrama:

HORIZONTALES. — 1: Mapa. ruS. 2: Arel. Use. 3: Sale. Tan. 4: Sentara. 5: Ato. Ad. 6: Al Apo. 7: Carrito. 8: Ida. Ceca. 9: Nos. Orán. 10: Oso. Sosa.

VERTICALES. — 1: Más. Racimo. 2: Aras. Lados. 3: Pelea. Raso. 4: Alentar. 5: Tópicos. 6: Ruta. Otero. 7: Usara. Ocas. 8: Senado. Ana.

Al jeroglífico:

El martes.

A los siete errores:

1: Nube. 2: Arboleda. 3: Valla. 4: Arbol. 5: Ojo del caballo. 6: Rama de pino. 7: Crin del caballo.

¿Qué darán el próximo domingo por la TV.?

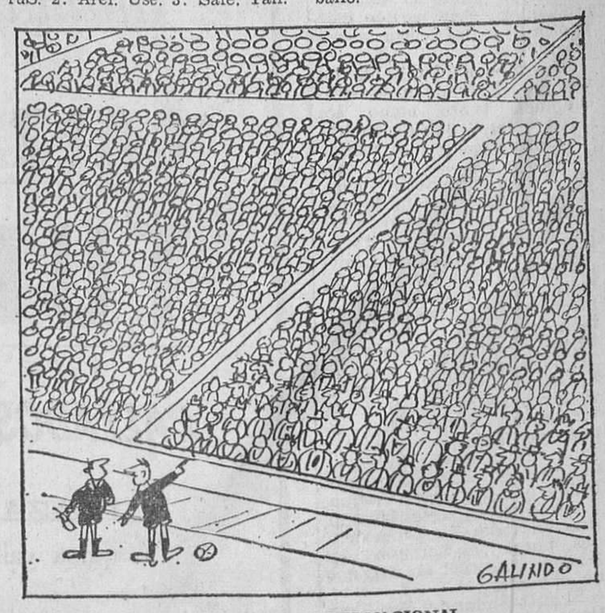

ENCUENTRO INTERNACIONAL

—Yo siempre he dicho que el fútbol es lo mejor para lograr la unión de Europa.

M.E.C.D. 2017