DIRECTOR:
Esteban Sáez Alvarado

EMPRESA EDITORA:
«Diario de Burgos, S. A.»

Diario de Burgos

FUNDADO EN 1891

MARTES, 14 DE ENERO DE 1969

AÑO LXXIX — N.º 24.010

EJEMPLAR: TRES PESETAS

REDACCION, ADMINISTRACION Y TALLERES: VITORIA, 13. = APARTADO, 46. = TELEFONOS: REDACCION, 201280 — ADMINISTRACION, 207148 = Dep. legal: Bu-5-1958

El Conde de Barcelona desconocía previamente las declaraciones de su hijo

Una carta de D. Juan de Borbón a Pemán, para ser distribuida entre los miembros de su Consejo Privado

Madrid (Loos). — Una personalidad allegada a don Juan de Borbón ha declarado a un redactor de "Logos", a su regreso de Estoril, que don Juan de Borbón ha manifestado a personas de su confianza su profundo pesar por la declaraciones de su hijo, aunque no piensa por ahora comentarlas públicamente y ha entregado a una de las personas que se entrevistó con él ayer en Estoril una carta dirigida al presidente del Consejo Privado, señor Pemán, en la que el Conde de Barcelona da a conocer su postura que fundamentalmente se resume en los siguientes puntos:

a) El Conde de Barcelona puntualiza que estaba absolutamente ignorante de las declaraciones de su hijo, de las que se enteró como el resto de los españoles.

b) Don Juan se reafirma en su actitud de siempre de que él es único titular de los derechos de la Corona de la línea dinástica, a la que representa.

c) Don Juan termina su carta poniéndose, como siempre, al servicio de España.

Esta carta, dirigida al señor Pemán, será distribuida entre los noventa y dos miembros del Consejo Privado.

Junto con la carta se envía una fotocopia de otra que, a su vez, dirigió el Conde de Barcelona a su hijo don Juan Carlos, el 12 de Octubre pasado, acerca de sus ideas fundamentales sobre el problema de la sucesión dinástica.

Don Juan no celebró ayer ninguna reunión con su Consejo Privado, pero sí con las dos personalidades cuyos nombres no estamos autorizados a revelar y a quienes confirmó la actitud que anteriormente les había anticipado. La entrevista fue el domingo, al regreso de una cacería en la que don Juan había participado la víspera.

EL PRINCIPE BERNARDO DE CAZA EN ANDUJAR

Andújar (Logos).— El Príncipe Bernardo de Holanda pasa unos días en el Parador Nacional de Turismo del Santuario de la Virgen de la Cabeza, en Sierra Morena, habiendo sido invitado el pasado sábado a un ojeo de perdices en la finca propiedad de Luis Miguel Dominguín. El Príncipe Bernardo estuvo en Andújar de incógnito.

LAS COMPAÑIAS DE LINEAS AEREAS RECURREN A LA O.N.U.

Para que evite los secuestros en vuelo

Montreal (Efe - UPI). — Las compañías de líneas aéreas regulares han pedido hoy que las Naciones Unidas tomen medidas para evitar los secuestros de aviones en vuelo.

La Asociación Internacional del Transporte Aéreo (IATA) que tiene su sede en Montreal, ha indicado a 103 miembros de la organización, que soliciten de sus Gobiernos una intervención de las Naciones Unidas para impedir que los aviones de líneas sean desviados de sus rutas regulares.

TREINTA ANIVERSARIO DE LA AGENCIA EFE

Madrid. — Trescientas personas que aproximadamente forman la plantilla de la Agencia EFE se reunieron el sábado en una comida para celebrar el trigésimo aniversario de la fundación de la Agencia en Burgos. En la presidencia figuraban el presidente del Consejo de Administración, don Manuel Aznar, embajador de España; los consejeros, el director gerente, don Carlos Mendo Baos, el subdirector general de los Servicios informativos de la Dirección general de Prensa, don Gonzalo Rodríguez del Castillo, redactor jefe de EFE en situación de excedente y el que durante muchos años fue jefe de la Sección Técnica ,don Manuel Marín Bonelli, actualmente en situación de jubilado. En la foto, don Manuel Aznar, durante las palabras que pronunció en el acto. (Foto CIFRA)

PROSIGUEN ININTERRUMPIDAMENTE LAS NEGOCIACIONES CEE-ESPAÑA

El nuevo mandato del Consejo para concertar el acuerdo se espera para primavera

Próximo viaje de García Moncó a Bolivia

Bruselas (Efe).—Dentro de la renovada actividad exterior de la Comunidad Económica Europea, las negociaciones entre España y la Comunidad prosiguen ininterrumpidamente.

En este momento «los seis» se reúnen entre sí para fijar las nuevas concesiones que están dispuestos a ofrecer a España..

Estas concesiones cubrirán tanto el sector industrial como el agrícola.

Para los productos industriales el porcentaje de rebaja arancelaria será, por lo menos, del 70 por 100 en favor de, prácticamente, la totalidad de las exportaciones españolas en este sector.

Debido al casuismo de la regulación agrícola comunitaria, las concesiones agrícolas son de más trabajosa elaboración. Se perfilan ya sustanciales concesiones para los agrios, el aceite de oliva, los vinos de calidad, las uvas, los tomates, etc., previéndose que en el nuevo mandato figurarán concesiones para todos los productos agrícolas que interesan a España.

Estas deliberaciones se celebran en el llamado «grupo España», formado dentro del Comité de representantes permanentes de «los seis», de Bruselas. Este grupo se ha reunido ya dos veces y lo hará por tercera vez próximamente. Como resultado de sus trabajos es de esperar que esta primavera el Consejo de ministros de la C.E.E. esté en condiciones de otorgar un segundo mandato que permita fijar lo esencial del contenido del acuerdo entre España y la C. E. E.

REGRESO DE ESPAÑA

Bruselas (Efe).— Los reyes de Bélgica, Balduino y Fabiola, regresaron esta tarde a Bruselas, procedentes de España, a bordo de un avión «DC-6».

Los Soberanos se trasladaron seguidamente al castillo de Laeken, residencia habitual de los Monarcas.

AUDIENCIA DEL PAPA

Ciudad del Vaticano (Efe).— Su Santidad el Papa, Pablo VI, ha recibido hoy en audiencia privada, en el palacio apostólico, al general de la Compañía de Jesús, Padre Pedro Arrupe.

PROXIMO VIAJE

La Paz (Efe).—El ministro de Comercio español, don Faustino García Moncó, llegará a Bolivia el próximo día 18. Esta visita ha sido confirmada oficialmente por el canciller boliviano Hoz de Vila.

Durante su estancia en La Paz, al frente de una comisión de expertos, el ministro español celebrará conversaciones relativas a la cooperación económica y técnica entre España y Bolivia.

CONSTANTINO A MUNICH

Madrid (Cifra). — El Rey Constantino de Grecia y su madre, la Reina Federica, emprendieron a primera hora de la tarde de hoy vuelo con destino a Munich, desde el aeropuerto internacional de Madrid - Barajas.

En el aeropuerto fueron despedidos por los Príncipes Juan Carlos y Sofía, introductor de embajadores señor Villacieros, duquesa de Alba, duque de la Torre, marqués de Mondéjar, embajadores de Grecia en España y otras personalidades.

EL PRIMER ALUNIZAJE

Centro Espacial (Houston). — Los astronautas del «Apolo 11», Edwin «Buz» Aldrin, Neil Amstrong y Michael Collins (de izquierda a derecha) sonríen frente a la cápsula espacial en la que ascenderán a la Luna para intentar pisar nuestro satélite. Se espera que el «Apolo 11» sea lanzado en el mes de Julio. — (Telefoto UPI-CIFRA)

ESTUDIO PARA CONTROLAR LAS EPIDEMIAS DE GRIPE

Lo hará la Organización Mundial de la Salud

Naciones Unidas (Nueva York). — (Efe-Reuter). — La Asamblea de la Organización Mundial de la Salud va a estudiar los medios para prevenir o controlar las epidemias de gripe en el Mundo, durante su sesión anual que comenzará en Boston el 8 de Julio, se ha anunciado hoy en la sede de la O. N. U.

Más provechoso hubiera sido emplear los 24.000 millones de dólares del programa espacial en la lucha contra el cáncer

Lo admite el astronauta Lovell de la «Apolo 8»

Nueva York (Efe).—«Los 24.000 millonees de dólares que se están invirtiendo para colocar un hombre en la Luna, han servido, también, para asegurar el futuro técnico del país», dijo ayer el comandante de la «Apolo 8», Frank Borman, en el programa de televisión «frente a la nación».

Borman añadió que el programa espacial norteamericano había servido para fomentar la técnica, la ingeniería y, sobre todo, la tecnología de los computadores.

Lovell, por su parte, admitió en el mismo programa de televisión que quizás los 24.000 millones de dólares gastados en el programa espacial, si se hubieran invertido en un estudio sobre el cáncer hubieran beneficiado más directamente a la Humanidad. Lovell, sin embargo recalcó, también, que el programa espacial «había dado un gran impulso a la investigación y a la industria».

Anders, al igual que sus compañeros, se mostró decidido partidario de la colaboración y cooperación internacional en la investigación espacial.

Se televisará en directo el acto de toma de posesión de Nixon

Madrid (Cifra). — El próximo lunes, día 20, a las cinco menos cuarto y seis y media de la tarde, "Televisión Española" ofrecerá en directo, vía "Eurovisión", la toma de posesión del presidente Nixon.

Primero, se recogerá el momento de la llegada de Nixon a la Casa Blanca y un reportaje del recorrido en coche, acto del juramento y los discursos y a las seis y media la llegada de Nixon a la Casa Blanca y el desfile.

SEGUN NIXON, "HA PASADO LA ERA DE LA CONFRONTACION CON LA UNION SOVIETICA"

La policía de Londonderry causó muchos destrozos en casas de católicos

Concluyó, en silencio, la reunión de los «diez banqueros»

Washington (Efe). — El secretario de Defensa con la Administración Nixon, Melvin Laird, dijo hoy que el presidente Richard Nixon cree que la era de confrontación con la Unión Soviética ha pasado y que ahora comienza una era desde una posición de fuerza».

Al repetir las ideas del próximo presidente republicano, Laird añadió que las conversaciones para la reducción de la carrera de armamento son importantes, pero que exigen una buena preparación para que las acompañe el éxito.

POLICIAS «DESMANDADOS»

Londres (Efe). — Una manifestación de varios centenares de mujeres y niños, se ha producido ante el edificio de la Policía de Londonderry, en Irlanda del Norte, para protestar por los destrozos causados por la Policía en el barrio católico de la ciudad en el que destruyeron ventanas y causaron otros destrozos en viviendas de los católicos, informa «The Times».

Numeros s habitantes del barrio de Bogside, han testificado ante la Policía que unos cincuenta agentes, esgrimiendo porras, destruyeron ventanas y puertas y amenazaron a las personas que intentaron oponerse a los desmanes, añade el periódico.

LAMENTACION

Londres (Efe). — «Cuando los miembros de la «Commonwealth» tienen oportunidad de actuar con libertad, como en el caso de Gibraltar planteado en las Naciones Unidas, votan en contra, en número de doce, o se abstienen» lamenta el semanario «Sunday Express» en un comunicado sobre la conferencia de primeros ministros de la Mancomunidad británica. El periódico cree que Gran Bretaña no debe deshacerse en cumplidos con los representantes de dichos países porque —dice— «la verdad es que muchos de los que concurren a Londres no sienten la menor lealtad ni a Inglaterra ni a la Commonwealth». Señala a este respecto «Sunday Express» que la señora Indira Gandhi, ha declarado recientemente que su país pertenecerá a la «Commonwealth» sólo el tiempo que le interese y mientras la India pueda conseguir algo de ella. «Ella, lo mismo que el doctor Kaúnda, y varios más, vienen, no a ayudarnos, sino a crearnos problemas pidiéndonos que declaremos la guerra a Rhodesia», añade el semanario.

PROTESTA

Londres (Efe).—El Gobierno de Sudáfrica envió hoy una protesta escrita al Gobierno británico, por el daño causado durante la manifestación de ayer al edificio de la Embajada de Sudáfrica en Trafalgar Square.

(Pasa a quinta página)

El Dr. Barnard define los que a su juicio, son factores de la muerte clínica

«El trasplante cardíaco es un medio paliativo y no curativo», dice

Roma. — El doctor Christian Barnard en el control de Salud del aeropuerto romano de Fiumicino, en su camino a Florencia, para asistir a un forum mundial sobre trasplante de corazón y determinación de la muerte, cuya primera sesión se ha abierto en Florencia, ayer. — (Telefoto UPI-CIFRA)

Florencia (Italia) (Efe). — Ausencia de respiración, negatividad del electroencefalograma y ausencia de actividad electrocardiográfica son las tres premisas necesarias para diagnosticar la muerte clínica de un donante, según afirmó hoy el famoso cardio-cirujano sudafricano Christian Barnard, en su intervención en el primer Congreso sobre la «Génesis de la muerte imprevista y la terapia de reanimación», que se viene celebrando en Florencia.

Barnard, explicando ante los científicos y estudiosos su técnica en materia de trasplantes, precisó que cuando se reúnen esas tres exigencias es cuando él considera al donante muerto y en condición de efectuarse el trasplante.

El cirujano sudafricano inició su intervención precisando que el «trasplante cardíaco es un procedimiento paliativo y no curativo». Se trata, según Chris Barnard, de mantener con vida un paciente, por un período de tiempo que puede ser largo o corto, pero nunca se puede alcanzar, por el momento, su curación radical, ya que las reacciones de incompatibilidad se pueden declarar en cualquier momento.

Subrayó el doctor Barnard que el «rechazo» siguie siendo para el paciente una amenaza constante, aún no resuelta.

EXPERIMENTO QUE SE CORONA CON EXITO

Río de Janeiro (Efe). — Cándida de Sousa Barbosa, la primera persona sometida con éxito a una operación para combatir el virus de la rabia, podrá ser dada de alta en breve, según anunciaron los médicos del Hospital Francisco de Castro, donde se encuentra internada.

Según señalaron los médicos, Cándida se encuentra en perfecto estado de salud, luego de la desaparición de los síntomas de parálisis que se le habían presentado en la pierna y brazo izquierdos.

MORIRA DENTRO DE DOS MESES

Mrs. Pauline Downes, a quien se le dan dos meses de vida tan sólo, es fotografiada con su esposo y sus dos hijos en el aeropuerto de Brisbane (Australia) poco antes de marchar por vía aérea a Gran Bretaña para cumplir sus dos grandes deseos antes de morir. La señora Downes padece leucemia en la sangre y tiene en la actualidad 37 años. Sus dos ambiciones son ver a su madre de 78 años en Bristol (Inglaterra) y ver el relevo de la guardia en el Palacio de Buckingham. El viaje a Gran Bretaña ha sido pagado por el Club inglés de Australia y con la ayuda de generosas donaciones anónimas. — (Foto FIEL)

M.E.C.D. 2017

Postal

DE DOMINGO A MARTES

EL domingo, a falta de otras cosas mejores y más notables, ofreció toda una sucesión de viento racheado, cuya fuerza fue aumentando a medida que el día avanzaba y nos acercaba al lunes. En el tránsito de una jornada a otra, algunos árboles de la periferia fueron derribados, muchas ramas quedaron desgajadas, varios cristales resultaron rotos y algunas tejas volaron por los aires.

Este es el parte, con reminiscencias algo bélicas, del domingo y lunes pasados.

Sin embargo, todo ese aparato no se vio secundado por la lluvia. En este orden, el ruido fue muy superior a las nueces. Se produjeron algunas precipitaciones; pero no con la intensidad que los embalses y ríos demandan. Unos y otros siguen mostrando un estiaje preocupante, debido a que las lluvias han sido escasas (o nulas) en el otoño y las nieves aún están por llegar...

Por lo demás, la fecha del pasado domingo quedó ocupada por los actos a que dio lugar la conmemoración de la Sagrada Familia. De un lado las Cajas de Ahorro y de otro la Cofradía, así como la Hermandad ferroviaria del Santísimo Cristo de Burgos, llenaron con sus conmemoraciones la jornada que, en otro orden de cosas —dirijamos la mirada hacia el sector deportivo— tuvo un remate feliz.

Y como esta parcela tiene una muy amplia representación, que alcanza a diversos núcleos y sectores, de esa alegría se impregnó un poco la ciudad toda.

BURGENSE

DE LOS CENTROS OFICIALES

AUDIENCIA TERRITORIAL

SEÑALAMIENTOS PARA HOY. — Sala de Contencioso.— Recurso contencioso administrativo sobre revocación de acuerdo del Ayuntamiento de Burgos, interpuesto por don Antonio Santamaría Belorado y don Sebastián Carranza Cantón.

Otro, sobre renovación de acuerdo del Tribunal Económico Administrativo de esta provincia interpuesto por doña Felisa Chinchón Nuez.

Otro, sobre revocación de acuerdo de la Excma. Diputación provincial de Santander, interpuesto por don Jesús Díaz Fernández.

AUDIENCIA PROVINCIAL.— Apelación contra sentencia dictada por el Ilmo. Sr. Magistrado de lo Penal, referente a causa procedente del Juzgado de Instrucción de Briviesca, seguida contra R. F. G.

Juicio Oral, procedente del Juzgado de Instrucción de Burgos núm. 1, seguido contra L. J. M. sobre estafa.

Otro, procedente del Juzgado de Instrucción de Burgos número 2, seguido contra F. L. M., sobre infracción de la Ley de 24-12-62.

SALA DE LO CIVIL.—Pleito de Arrendamientos Urbanos, procedente del Juzgado de Primera Instancia del de Bilbao núm. 2, seguido por don Jesús Irazola e Iza, con Eugenio Manuel Suárez.

Juicio ejecutivo procedente del Juzgado de Primera Instancia de Burgos, núm. 2, seguido por don Casiano Rodríguez González con la entidad aseguradora "La Paternal Española, S. A.".

Pleito de arrendamientos urbanos, procedente del Juzgado de Primera Instancia de Villacarriedo, seguido por doña Rosaura Fernández Crespo con don Francisco Fernández Pérez.

INFORMACION MILITAR

DESTINOS.—Al Hospital Militar de Burgos, el teniente capellán, don Saturnino Blanco Jiménez, del C. I. R. núm. 16 y al C. I. R. núm. 11 (Araca), Vitoria, el sacerdote movilizado con consideración de alférez, don José Gil Vázquez, del Servicio Eventual de la Tenencia Vicaría Castrense de la Sexta Región, Burgos.

✝

El novenario de misas y rosarios que dará comienzo hoy, día 14, a las 7,30 de la tarde en la parroquia de San Gil, será aplicado por el alma de

EL SEÑOR

D. PRUDENCIO BUENO VARONA

Que falleció el día 7 de los corrientes.

(Q. E. P. D.)

LA FAMILIA agradecerá la asistencia a tan piadosos actos.

Burgos, 14 de Enero de 1969.

✝

Primer aniversario

EL SEÑOR

DON FLORENCIO GARCIA ORTEGA

(Industrial que fue de esta plaza)

Falleció el día 15 de Enero de 1968

Q. E. P. D.

Su resignada esposa, doña Elisa Castro Mínguez; hijos, María de los Angeles y José-Luis; hijos políticos, Serafín Eguiluz y Petra Martínez; nietos; hermana, Paula; hermanos políticos, sobrinos, primos y demás familia

RUEGAN una oración por el eterno descanso de su alma y la asistencia al funeral, que se celebrará mañana, día 15, a las 10,30; en la iglesia parroquial de San Lesmes Abad (Bernardas).

Acto de caridad por el que les anticipan las más expresivas gracias.

Burgos, 14 de Enero de 1969.

✝

Segundo aniversario

LA SEÑORA

D.ª M.ª del Carmen del Rivero del Olmo

Falleció en Burgos el 15 de Enero de 1967

Q. E. P. D.

Su esposo, don Angel Manzanedo Duque; hijos, madre, hermanos, hermanos políticos, sobrinos y demás familia

RUEGAN a sus amistades una oración por su alma. El funeral que se celebrará mañana, día 15, a las diez y media, en la iglesia parroquial de San Lorenzo, será aplicado por el eterno descanso de su alma. Por lo que les anticipan las más expresivas gracias.

Burgos, 14 de Enero de 1969.

BURGOS AL DIA

Expectación e interés en Burgos ante la fiesta de proclamación de la «Reina de la Prensa» 1969 y de las damas de su Corte de honor

Habrá invitaciones para el baile

El anuncio de la fiesta de proclamación de la «Reina de la Prensa» 1969 y de su Corte de honor, que tendrá lugar en la noche del próximo día 25, en el hotel «Santigo Apóstol» ha sido acogido con interés en la ciudad, donde siempre las organizaciones de la Asociación de la Prensa encuentran su mayor eco, máxime en esta señalada fiesta de primeros de año que, sin duda, puede ser ya considerada como relevante acontecimiento social en el calendario anual de festejos que programan los periodistas burgaleses.

A la novedad que este año presenta la mencionada fiesta de proclamación de la «Reina de la Prensa» 1969 encantadora señorita Mari-Carmen Medrano Salas y de las damas de su Corte, las también gentiles señoritas María Teresa Contreras Olmedo, María-José Gil Fournier Salinas, Cristina Redondo Pérez y Begoña Tobalina Martín, todas las cuales serán proclamadas en el señorial marco del complejo hotelero que bajo el signo patronímico jacobeo ha surgido al pie de la carretera internacional de Irún, hay que añadir el hecho de que, por vez primera habrá invitaciones para asistir expresamente al baile que tendrá lugar, a continuación de la cena, en los suntuosos salones de dicho hotel.

Ya se han iniciado los preparativos en torno a la fiesta, de la que cabe esperar constituya un auténtico acontecimiento social. Comenzará a las diez de la noche, con una cena y los organizadores cuentan de antemano con la entusiasta colaboración de los señores de Marcos, a fin de que la velada alcance su mayor brillantez.

En los próximos días informaremos respecto a los detalles de la distinguida fiesta y recogida de tarjetas para la cena y de tickets para el baile, bien entendido que la posesión de estos últimos dará, además, derecho a sus titulares a una primera consumición.

La velada será amenizada por una selecta orquesta y el hotel «Santiago Apóstol», que dispone de equipo de megafonía musical, ofrecerá al público diversas sorpresas.

IMPORTANTE GRUPO ASEGURADOR

precisa agentes capital y pueblos de la provincia. Escribir al apartado 14.466 MADRID.

INDUSTRIAS RIERA MARSA, S. A.

NECESITA VIAJANTE

BURGOS Y PROVINCIA

★ Preferible coche propio.
★ Cultura nivel bachillerato.
★ Edad: 25-40 años.

CANDIDATOS: Concertar entrevista Sr. Santillana. Hostal Carlos V. Plaza Vega. Desde hoy hasta el viernes.

Quisicosas LOCALES

El viento sopló ayer con fuerza de vendaval, y las ráfagas de aire derribaron varias antenas y alguna chimenea, además de causar destrozos en los cristales. También una de las tapias ruinosas del antiguo convento de San Agustín —hoy Escuela profesional de Comercio— se vino abajo y los cascotes cayeron dentro, sin otras circunstancias.

Varios transeúntes estuvieron a punto de ser derribados por el pequeño huracán, y alguien se acordó en seguida del anuncio hecho a fines del pasado año sobre la amenaza de un grave temporal.

Menos mal que Eolo se amansó, compadecido de las miles y miles antenas de televisión.

◆

Varios usuarios del automóvil —son excepciones, desde luego— no respetan los semáforos y descaradamente atraviesan los pasos sin importarles poco ni mucho la protesta de los peatones. Por el contrario hay transeúntes que hacen lo contrario de lo que deben cuando el disco da preferencia a los coches.

Pero, aparte estas infracciones que no sabemos en qué grado se penalizan, lo que puede contribuir a una mejor ordenación del tráfico —concretamente en la avenida del Cid— es la corrección de los puntos de emplazamiento de algunos semáforos situados en bocacalles para que los vehículos que salen de éstas y se disponen a entrar en la mencionada avenida no sean atrampados. ¿Ejemplo? El semáforo que aparece en la esquina del estanco bastaría con instalarlo más atrás, es decir, en la misma esquina de la acera de la Jefatura de Obras Públicas, y lo mismo puede decirse del semáforo situado ante el edificio Feygon.

◆

Por las oficinas de Obras y servicios técnicos municipales han comenzado a desfilar diversas personas de las muchas que están interesadas en conocer las particularidades del nuevo Plan de Ordenación general urbana basado en los estudios del equipo de urbanistas «García Lanza».

Además de la documentación que se ofrece a la curiosidad del público se han expuestos planos y mapas para la mejor comprensión del citado Plan, que permanecerá en fase de información, a efectos de reclamaciones, durante un mes, y después lo aprobará el Pleno municipal definitivamente para someterlo, posteriormente, a la supervisión del Ministerio de la Vivienda.

◆

Ayer quedó cerrada al tráfico la calle de Villalón que permanecerá inhábil para la circulación en tanto duren los trabajos de urbanización de la calzada. Hace tiempo que la contrata adjudicataria de las obras colocó el bordillo, y el populoso vecindario del barrio de San Pedro de la Fuente se impacientaba, pero ahora las obras se acometerán en su totalidad, y cabe pensar que con la mayor celeridad.

Martinillos

NOTICIAS

MOVIMIENTO DEMOGRAFICO. — Durante el día de ayer se verificaron en el Registro Civil las siguientes inscripciones:

Nacimientos. — Isabel Camón Pérez, Susana Arranz López, María Carmen Díaz Conde, María Piedad Arroyo Victoriano, Félix García Ortega, María del Carmen Santamaría Sanz, Fernando Nebreda Martínez, José Manuel Merino Almendres, María Begoña Sanz Lozano, María Elena Pérez Puente, María del Mar Martínez Alonso.

Matrimonios. — Don Antonio José Pereda García con doña María Concepción Tobes Melgosa, mañana, a la una y media, en San José Obrero.

Defunciones. — Cándida Sáiz Sáiz, de Villariezo, 82 años, A. García Vedoya, 36; Emiliano Villaverde Hornillos, de Castrillo de Murcia, 89 años, Santa Clara, 53; Matilde Vicente Revilla, de 46 años, B. Illera, B, 61; Ciriaco Arnáiz Ruiz, de Quintanapalla, 78 años, B. Illera, B, 21; Telesforo Sebastián Alonso, de Jaramillo de la Fuente, 78 años, Madrid, 45 y Germana López Rodríguez, de Santa Olalla de la Acción (León), 73 años, Avenida del Cid, 37.

REPARACION TELEVISORES

TODAS MARCAS
SERVICIO URGENTE
Antenas; Servicio.
Técnico Marconi.
Radio T. V. Caracas.
Calzadas, 18. T. 206528.

NUEVA DIRECTICA. — Ha quedado constituída, en la forma que se indica, la nueva junta directiva de la Peña recreativa cultural "Santa María la Mayor":

Presidente, don Julián Ibáñez; vicepresidente, don Virgilio González; secretario, don Atanasio González; tesorero, don Jesús Sáez; contador, don Germán Martínez y vocales, don Emiliano Martínez, don Tomás de la Fuente, don José Luis Hernando, don Manuel García y don Félix Alegre.

BILLETES INTERNACIONALES
Calera, 5 — Teléfono 202053
VIAJES ARALAR

JEFE DE COCINA

bien impuesto se necesita en

RESTAURANTE PINEDO

Dirigirse con referencias a C./ Miranda 12 (oficinas).

FARMACIAS DE GUARDIA.—García, Plaza de Vega, 13; Carcedo, Vitoria (Barriada Juan XXIII), y señorita Pérez Cosmea, San Francisco núm. 5.

Coches sin conductor
SEAT 1.500 - MORRIS - 600 D
Garaje Turismo

VENDO

Muebles seminuevos
Santa Clara, 52-3.º B

SERVICIOS DE LOS BOMBEROS.— A la una de la tarde de ayer acudieron los bomberos a la carretera de Arcos, a la casa en construcción de ocho pisos, esquina a la calle del Polvorín de Santa Ana, donde a causa del viento se había desprendido parte de la medianería del octavo piso que cayó sobre el tejado de la casa colindante. Afortunadamente los daños fueron de pequeña consideración. Los bomberos procedieron a retirar la parte de la pared que amenazaba con desprenderse, con el consiguiente peligro para los transeúntes.

A la misma hora, otra de las secciones del Parque de Bomberos acudió a la barriada de la Inmaculada, letra F, número 6, cuarto piso, donde se había prendido el hollín de la chimenea.

APRENDICES

se necesitan en CRISTALERIAS DEL NORTE.
(R. O. C. número 41)

INCENDIO. — A las ocho de la noche de ayer se declaró un incendio en una casa deshabitada del pueblo de Vileña, perteneciente a la Agrupación San Salvador. A causa del fuego sufrieron desperfectos dos máquinas cosechadoras. Los daños se calculan en unas 16.000 pesetas. Fuerzas de la Guardia Civil y los vecinos sofocaron el fuego.

BOLETIN METEOROLOGICO. — Comprensivo de los datos recogidos ayer en el Observatorio del Instituto de Enseñanza Media Femenino:

Barómetro. — A las ocho de la mañana, 674,7; a las dos de la tarde, 674,7; a las siete de la tarde, 669,0.

Temperatura ambiente. —Máxima, 8 grados a las 15 horas; mínima, 4,2 grados a las horas.

Dirección y velocidad del viento. — A las ocho de la mañana, SW — 36 kilómetros; a las dos de la tarde, W — 29 kilómetros; a las siete de la tarde, SW — 25 kilómetros.

Pluviómetro. — Lluvia en milímetros, 5,8.

Higrómetro. — Humedad, 89 por ciento.

MECANICO

para cajas registradoras, se necesita. Presentarse de 1 a 2, martes y miércoles en: REGNA. Plaza de Burgos, 10 (Traseras Feygon).

PETICION DE MANO. — Por don Amancio Carrión y

AVENIDA
HOY, estreno

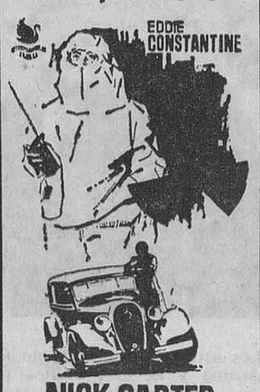

NICK CARTER Y EL TREBOL ROJO

La intriga más silenciosa jamás conocida. Y la de mayor peligro de cuantas se vieron.

(Mayores 18 años)

¡¡GRANDES REBAJAS!!

Almacenes **La Puebla**

¡APROVECHESE!

BURGOS HACE 30 AÑOS

Del DIARIO DE BURGOS correspondiente al viernes, 13 de Enero de 1939

AYER tuvo lugar en el Palacio de la Isla la ceremonia de imposición al Caudillo de la Orden de Malta, en el grado de Bailío de la misma Orden, condecoración que le ha sido concedida recientemente por el Consejo supremo de dicha Orden. Efectuó la imposición el marqués de Paterno di Sessa, quien, además, entregó al Jefe del Estado una carta autógrafas de S. A. el Príncipe Chigi y un donativo de diez mil pesetas.

POR una Orden ministerial de Justicia, se nombar juez de Primera Instancia e Instrucción de Medina Sidonia a don Miguel Moreno Mocholi.

LA temperatura maxima de ayer fue de 5,4 y la mínima de 0,0.

EL CUPON PRO CIEGOS. — En el sorteo celebrado en el día de ayer resultó premiado con 500 pesetas el número 591 y con 50 pesetas todos los números terminados en 91.

Primera marca europea de fabricantes de

MAQUINARIA DE OBRAS PUBLICAS

Con un programa muy completo de modelos desea establecer relaciones con firma seria y solvente muy introducida en el ramo para

DISTRIBUCION Y ASISTENCIA TECNICA EN EXCLUSIVA

de sus máquinas en las siguientes zonas:

★ **Burgos y, eventualmente, las**
★ **provincias de Valladolid y**
★ **Palencia, caso de estar muy**
★ **introducidos en ellas.**

Interesados dirigirse al número 1.015.

PUBLICITAS

Apartado 911. — MADRID

AVISO

Por ineludibles necesidades de programación, la EMPRESA GRAN TEATRO se ve precisada a retirar de cartel en pleno éxito de público su primera película como Empresa independiente

"EL ASALTO AL TREN DE GLASGOW"

(Que mañana se proyectará por último día) para dar paso a otro estreno de mayor calidad, lleno de emoción, "suspense", acción, violencia y... mujeres bonitas, rodada en deslumbrante TODD-AO

"EL HOMBRE DEL GOLPE PERFECTO"

Superproducción garantizada por el GRAN TEATRO que le asegura habrá de gustarle tanto o más que la que se ve obligado a retirar de cartel.

CARTELERA DE ESPECTACULOS

AVENIDA. — Hoy, 5,30, 7,45 y 10,45. Singular estreno. **«Nick, Carter y el trebol rojo»** (s. c.), con Eddie Constantine. Misterio e intriga constante que atenaza al espectador. Mayores 18 años.

CALATRAVAS. — Sorprendente estreno con Lee Marvin, en **«Sargento Ryker»** (s. c.). ¿Héroe? o ¿traidor? En color. 5,15, 7,45 y 10,45. Mayores de 14 años.

COLISEO. — Hoy, de 4 a 10 (pases 5,45 y 7,45) y 10,45. Acontecimiento. Estreno cumbre con Tony Franciosa. **«En país enemigo»** (s. c.). Insólita, realista, sincera, apasionante. De vertiginosa acción. Mayores 18 años.

CONSULADO. — Grandioso estreno en eastmancolor en **«Un día es un día»** (s. c.), con Alberto Closas, Sonia Bruno, con Zori, Santos y Codeso. Sesiones: 5,15, 7,45 y 11 noche. Mayores 18 años.

CORDON. — 5, 7,45 y 10,45. ¡Impresionante estreno «western»! Eastmancolor: **«Siete dólares al rojo»** (s. c.). Anthony Steffen. Una película del Oeste con abundantes luchas, de las que se comentan, de las que gustan a todos. Mayores 18.

GOYA. — 5,30, 7,45 y 10,45. **«La furia de los cobardes»** (2). Glenn Ford. Stella Stevens. ¡Cien disparos por minuto! ¡Mil carcajadas por segundo! Mayores 14 años.

GRAN TEATRO. — Hoy 5, 7,45 y 10,45. Apasionante estreno. La película de más actualidad **«El asalto al tren de Glasgow»** (3 R). Dos horas de constante «suspense», expectante interés e inquietante emoción. Mayores 18 años.

REX. — Hoy, de 4 a 10. Cambio de programa para un solo día. **«Sentencia para un traidor»** (s. c.) y **«Marcha o muere»** (3). Stewart Granger. Dos grandes films de acción. Mayores 18 años.

TIVOLI. — 5,15, 7,45 y 10,45. ¡Cómo está el mundo!... Una mujer seduce a un hombre... ¡Y no quiere casarse con él! Diviértase al máximo con Analía Gadé y Fernando Fernán Gómez en **«La vil seducción»** (s. c.). Rigurosa para mayores de 18 años.

CALIFICACION MORAL

1. niños; 2. mayores de 14 años; 3. mayores de 16 años; 3 R. mayores de 18 años con reparos, y 4. gravemente peligrosa.

M.E.C.D. 2017

¿PUEDEN SEPARARSE LOS SIAMESES?

CAPITULO I

De cada 60.000 natalicios uno es de siameses

- Son variantes mostruosas de la gemelaridad
- Su nacimiento favorecido por rayos cósmicos, inyecciones e intoxicaciones

Por el Dr. Octavio APARICIO

(De los servicios especiales de "Efe")

DOS hermanas siamesas, Manuela y María, que vinieron al Mundo en Madrid el pasado día 1 de Enero ingresadas el día 2 en la clínica La Paz han evolucionado en general bien, Tolerando el alimento y realizando sus funciones fisiológicas con normalidad.

El parte facultativo del jefe del Departamento de Cirugía Infantil de la clínica Pediátrica de la Ciudad Sanitaria La Paz de la Seguridad Social dice: "En las exploraciones practicadas se confirma la sospecha de una unión parcial de sus tubos digestivos. En estas mismas exploraciones se confirma la existencia de un parasitismo anatomofuncional de órganos vitales de una respecto a la otra. Parece, pues, imposible la separación con posibilidad de vida para ambas".

Unos meses antes, en el Reino Unido, con pocos días de diferencia, ocurrieron dos fenómenos biológicos relaccionados con el que ha causado sensación en España. Primero en Liverpool, a fines de Septiembre nacieron los siameses unidos por la parte inferior del pecho. Al intentar separarlos quirúrgicamente, uno falleció el día 30 de Septiembre. El segundo apenas sobrevivió una semana a su hermano, quizás para ser testigo del segundo fenómeno británico; el día dos de Octubre la señora Thorns daba a luz en Birmingham a cuatro niñas y dos niños. Le había sido administrada gonadotropina, una hormona de la hipófisis que regula la ovulación, con la finalidad de hacerla concebir, pues hacía diez años que esperaba inutilmente un hijo.

UNA SUSTANCIA EXTRAIDA DE CADAVERES :—: :—: :—:

La gonadotropina no es una hormona recién descubierta. Su fisiología y farmacología se conocen desde 1928, hace justamente 40 años. Pero no han podido utilizarse en el tratamiento de algunas esterilidades femeninas hasta que Gensell no preparó gonadotropinas activas, obtenidas en hipófisis de cadáveres humanos. ante las enormes dificultades para popularizar una sustancia semejante, los holandeses e italianos se las han ingeniado para extraerlas de la orina de mujeres menopaúsicas, lo cue, aparte de una fuente abundante, si bien de obtención aún cara, demuestra dos cosas sorprendentes: Primera, que los antiguos egipcios ya habían observado y denunciado el papel "fertilizante" de la orina de mujer; segunda, la paradoja de que sea precisamente la orina de una mujer que ya no puede tener más hijos, la única que sirva para hacer fecunda y multípara a una mujer estéril.

El fenómeno, repetido en varias madres, de originar la gonadotropina embarazos y partes múltiples se debe a que, a menos que se adapte cuidadosamente la dósis a la sensibilidad ovárica, pueden producirse ovulaciones en cascada. Y como un hombre puede fecundar, de una sola vez, a millones de mujeres, ¡pues ya se están viendo las consecuencias...!.

Esto mismo sucede con el MRL-41 o olomifeno, que debe actuar provocando la liberación de gonadotropinas en las mujeres estériles con las consabidas consecuencias. Y lo curioso del caso es que ¡El olomifeno fue ensayado inicialmente como otra píldora antibaby!.

GEMELOS, MELLIZOS, SIAMESES :—:

Por supuesto, los embarazos múltiples pueden presentarse naturalmente, sin recurrir a medios artificiales. En los pueblos europeos ocurre un parto doble (bigenelar) por cada 80-90 partes simples uno triple, cada 7.000-8.000 sencillos; cuádruple, cada 600.000 a 700.000 partos, quintuple, cada 50 millones de partos. Trillizos nacen con frecuencia en las grandes maternidades de la Seguridad Social.

Son conocidos los cuatrillizos de Cabra, hijos de Francisca Espejo; los cuatrillizos de Barcelona, dados a luz el 22 de Octubre de 1966 por Piedad Cañizares Sánchez. En 1934 se hizo famoso el parto quintuple de la señora Dioune. Documentalmente ha demostrado el profesor García Orcoyen que al principio del pasado siglo hubo en Cádiz unos quintillizos. La noticia no se publicó por encontrarse a la sazón en estado interesante la mujer de Fernando VII y temerse un desenlace funesto. Se han descrito varios partos séxtuples. Los demás hijos ya entran en el campo de la fábula o del santoral, donde todos los hechos son posibles como el de Santa Labrada y sus ocho hermanas.

Los gemelos corrientes apenas plantean problemas, a no ser el jurídico del mayorazgo. En cambio, en los que son idénticos (homosigóticos) originan serios conflictos. Por lo pronto, su parecido puede ser tan grande que ni aun recurriendo al exámen antropométrico, al estudio de las huellas digitales o al encefaloelectrograma se puede diferenciar uno de otro. Sobre esto el humorista Mark Twain decía que nunca pudo averiguar si estaba vivo o muerto, porque siendo gemelo de otro que falleció de pequeño, él no sabía si su nombre correspondía a él mismo o al otro.

Todo lo que se cuenta, incluso por Alejandro Dumas y Hollywood, de las asombrosas telepatías de los hermanos gemelos, puede admitirse por cierto. Así lo demuestra el caso de Maureen o Irene que, según Slater, cuando una se sacudía la cabeza la otra sentía en ese momento un dolor en la frente, aun cuando ambas estuviesen en cuartos distintos. Pero no hace falta ser homosigótico para coincidir física y espiritualmente en todo. Se demuestra la historia de las falsas gemelas de Odgen, que procedían de padres y madres distintos. Sin embargo, los psiquiatras han podido comprobar que las probabilidades de una psicosis están en proporción directa con el grado de parentesco como el caso indica. Esto es: si un gemelo sufre una psicosis maniodepresiva o una esquizofrenia, existen noventa probabilidades contra diez de que ese correspondiente mellizo también sufra, más pronto o más tarde, la misma enfermedad mental.

Ronnie y Donnie Gelyon, de Cincinnati, también estaban unidos por el abdomen cuando nacieron. Una operación reputada como un verdadero azar por muchos médicos no se llevó a cabo ante los grandes riesgos. A pesar de su «hindicap» estos chiquillos viven tan normalmente como les es posible. Aquí se les ve jugando durante la celebración de su tercer cumpleaños. — (Foto CIFRA)

Un capítulo muy interesante de los gemelos homosigóticos, procedentes de un solo huevo y de una sola placenta, es el de los siameses. Popularmente se les conoce por este nombre en recuerdo de dos hermanos, nacidos en Siam, en 1811, Chang y Erg, que estaban unidos por el esternón, igual que los hermanos de Liverpool, recién nacidos y fallecidos.

Casos de hermanos siameses se han dado siempre. Pero, si no morían, se inmolaban, por considerarlos engendros malignos y heraldos de males sin cuento. En 945 se registró en Constantinopla el caso de unos siameses. Chang y Erg, que hicieron inolvidable su procedencia exhibiéndose en circos y barracas de feria, tenían caracteres opuestos. Serrano Anguita relató hace años su tragedia.

ENLOQUECIO DE VERSE UNIDO A SU HERMANO MUERTO

Para mayor desdicha, se les ocurrió contraer matrimonio con otras dos gemelas, aunque sin ligaduras entre sí, llamadas Sara y Adelaida. Aquello fue un infierno, porque las mujeres no congeniaban, y hubo que establecer dos hogares. Chang y Erg, naturalmente vivían con su esposa los lunes, miércoles y viernes. Erg y no hay que decir que Chang pasaba con la suya los martes, jueves y sábados. Los domingos se quedaban solitos los maridos y se iban de paseo.

Treinta años duró este régimen, que no pudo ser más fecundo. Erg tuvo siete hijos y cinco hijas, sin tara alguna y Chang siete hembras y tres varones, de los que únicamente dos salieron tartamudos. Al final sobrevino la tragedia. En 1873 falleció Chang, a consecuencia de una embolia, y su hermano, al verse con la horrenda carga del cadáver, enloqueció de espanto y tres horas después había muerto.

Los gemelos unidos o siameses resultan de una fusión incompleta de gemelos procedentes de un solo óvulo, de gemelos homosigóticos. El puente de unión puede hallarse entre las cabezas, como en el caso de los hermanos Brodié, de Chicago; el tórax, caso de Chang y Erg; abdómen, los hermanos Vries, de Holanda; por la espalda y muslos, como le sucedía a las italianas Giuseppina y Santina.

Estas uniones pueden ser superficiales o afectar a órganos profundos con posición inversa en el veintidós por ciento de los casos y corazón, como si estuviese reflejado en un espejo, en el 73 por 100. Los siameses no son raros. De cada 60.000 partos nacen unos siameses, predominando las hembras. En Guadix nacieron hace diez años dos niños siameses, que fallecieron minutos después de venir al Mundo.

Esto es lo difícil, que sobrevivan y más difícil aún que sobrevivan separados, como le sucede a las italianitas Giuseppina y Santina. La primera operación conocida, coronada por el éxito, fue realizada en 1840 por el cubano Dr. Brito y Boin. Se trataba de dos siameses de raza negra. El sobreviviente alcanzó los setenta años. En 1902, el doctor Deyen separó a los siameses Rodica y Drodica, del circo Barnum. En 1952, en Diciembre, el doctor Sugor separó a Rodney y Regor, que estaban unidos por el cráneo, que hubo de ser protegido con materiales plásticos.

RANK XEROX

UNA DIVISION DE LA RANK ORGANISATION EN COPROPIEDAD CON XEROX CORPORATION

Necesita contratar rápidamente

10 técnicos electromecánicos

para ocupar los correspondientes puestos de trabajo DE NUEVA CREACION, en

BARCELONA — BILBAO SEVILLA

Fecha de incorporación: 10/2/69.

Curso de entrenamiento: en Madrid.

Retribución inicial: 8.500 pesetas netas.

A partir del sexto mes: 9.800 pesetas netas mes.

Categoría laboral: Maestro de 2.ª

Seguridad social complementaria a cargo de la Empresa.

El trabajo a realizar —instalación, mantenimiento y reparación de equipos reproductores de documentos, en las oficinas de nuestros clientes— Exige:

—Formación profesional de nivel medio.
—Experiencia mínima de dos años.
—Conocimientos de electrónica.

Rogamos a los interesados en estos puestos, cuya edad esté entre los 22 y 28 años y posean carnet de conducir, nos escriban a mano, detallando historial académico profesional y lugar de residencia deseado (Barcelona, Bilbao o Sevilla) a: (381)

RANK XEROX ESPAÑOLA, S. A.

C/ Josefa Valcárcel, n.º 26
Atención Jefe de la D. T. de Personal
MADRID-17

SE NECESITAN

oficiales caldereros

EUCALSA

Carretera de Logroño, Villayuda.—(R. O. C. 13)

MUNDO ECONOMICO Y FINANCIERO

ALGUNAS DEMANDAS LABORALES EXAGERADAS PARECEN BUSCAR UNA SITUACION DE CONFLICTO

- Insuficiencia de la producción nacional de hojalata
- Fuerte incremento de la exportación de nuestros productos industrializados

Madrid (Crónica económica, exclusiva de la «Agencia Logos»)

En el tranquilo panorama económico, después de los días festivos, ha sonado como un aldabonazo la petición formulada por algunos administrativos y empleados de «Enasa», a su jurado de empresa, para su trámite a ésta. Ya dijo hace unos años un economista que mientras los salarios suben por la escalera, los precios suben por el ascensor, y siempre están esperando arriba a que los salarios les alcancen; pero parece que muchos en sus peticiones no lo comprenden. Es una lástima que una y otra vez se creen fricciones entre empresarios y productores por unas peticiones desmesuradas que ahuyentan al capital, de por sí cobarde. Pedir una elevación del 15 por 100 en las percepciones salariales, después de la triste experiencia francesa de Mayo pasado y, a la vez, pedir un plus de escolaridad de 500 pesetas por hijo, una jornada de trabajo de 44 horas, 30 días naturales de vacaciones y, sobre todo un 30 por 100 del salario real para los productores que se hallan cumpliendo el servicio militar, es tanto como intentar crear una situación de conflicto solamente por el afán de pedir lo imposible.

Una vez más el frío ha vuelto a causar daños en la zona naranjera y si ya era reducida la cosecha, la climatología la reduce aún más, por lo que cabe esperar próximamente una regulación del volumen de las exportaciones para obtener el máximo fruto de la cantidad restante.

FALTA HOJALATA

Son ya muchas las voces que se alzan poniendo de relieve la falta de hojalata en los suministros, por ser insuficientes los de producción nacional. Los contingentes arancelarios y otras facilidades no parecen resolver mucho hasta ahora, y siendo así que la hojalata es un envase de porvenir, las transitorias dificultades pueden crear una psicosis desfavorable entre los usuarios y consumidores, por lo que convendría programar adecuadamente las necesidades y las producciones para salvar con bastante antelación estos baches.

EXPORTAMOS MAS

La tónica de estas semanas es un fuerte incremento de las exportaciones de productos industrializados, que confirma la tendencia ya incipiente en los meses transcurridos en 1968. Un ejemplo típico de este esfuerzo es la Fábrica Española de Magnetos, que ha conseguido que sus exportaciones pasasen de un índice del 100 por 100, en 1965, a un 200 por 100, en 1967 y a un 450 por 100, en 1968.

BUEN EJERCICIO DE ALTOS HORNOS

El hecho de que la producción de arrabio en 1968 creciese un 17 por 100; la del acero, un 18; la de laminados terminados, un 34, y la de productos planos un 60 por 100, unido ésto a las noticias sobre un saneamiento empresarial, ha traído consigo que la cotización se disparase en las últimas semanas, alcanzando cumbres de hasta 85 por 100, desde el punto mínimo de 45 por 100 aún no hace dos meses.

Manuel DE ORIA

LA SEMANA EN LA BOLSA

Por DOSES

UNA semana más que termina en la Bolsa de Madrid, dentro del año nuevo 1969 y que continúa arrojando resultados plenamente positivos. Las cifras estadísticas comparativas, demuestran que estos resultados han sido superados muy pocas veces en la historia bursátil madrileña. La animación, la firmeza que preside las sesiones de forma tan continuada llega a veces a desorbitar los cambios que se normalizan en seguida al surgir lógicos movimientos de realización de beneficios que dejan las cosas en su cauce normal. Los punteros del departamento bancario —Banesto, Central, Hispano y Popular— han seguido esta trayectoria con cesiones a mitad de la semana que, de cualquier forma no impiden que todos ellos superen el precedente con cuantías oscilantes entre 51 y 12 enteros.

Los valores del corro eléctrico, han vuelto a registrar esta semana una línea de operaciones firme, traduciendo sus cambios con una mayoría de plusvalía. Las diferencias semanales más destacadas las tienen Hidrola, con 9,25; Iberduero, con 9 y Fecsa con 7. Leonesas, supera en cuatro su cotización del viernes pasado; Viesgo, en 3 y Sevillana en uno.

Los demás valores no han variado sus cotizaciones al realizar el cotejo semanal.

El mejor valor del corro alimenticio, tras las repetidas cesiones sufridas por Ebro y la tónica de pocas variaciones de la Azucarera, ha sido esta semana El Aguila que consigue superar el precedente en ocho enteros y medio.

La construcción y las inmobiliarias, más activas en la sesión de apertura y en la de cierre, registran las diferencias positivas de Vallehermoso, superando su cotización de la última semana en 6 y de Urbis, mejorando en 4. La insistencia de la oferta sobre Dragados e Inmobiliaria Metro, han traducido sus cambios en cinco puntos por debajo del precedente.

Del resto de los valores tratados merecen señalarse por su firme tendencia alcista que se ha convertido en diferencias semanales positivas a la Unión y El Fénix, Española de Petróleos, Explosivos, Telefónica, Campsa, Hornos, Auxiliar, Felguera, Material, Unquinesa y Sniace, por orden de cuantías que se mueven desde los 30 enteros hasta los siete.

En nuestro cuadro de valores figuran 36 alzas, cuatro desmerecen y cinco que mantienen su nivel precedente.

(ACTUAL PRESS)

BOLSA DE MADRID

CUADRO DE VALORES

	Viernes 3-1-69	Viernes 10-1-69	Diferencias
BANCOS			
Exterior	530,00	538,00	+ 8,00
Central	1.315,00	1.366,00	+ 51,00
Banesto	1.140,00	1.190,00	+ 50,00
Hispano	1.064,00	1.076,00	+ 12,00
Mercantil	728,00	731,00	+ 3,00
Ibérico	879,00	899,00	+ 20,00
Popular	997,00	1.045,00	+ 48,00
Rural	345,00	351,00	+ 6,00
ELECTRICOS			
H. Española	203,25	212,50	+ 9,25
H. Cantábrico	142,00	142,00	=
Sevillana	194,00	195,00	+ 1,00
Viesgo	157,00	160,00	+ 3,00
Reu. de Zaragoza	79,00	79,00	=
U. E. M.	166,25	168,50	+ 2,25
Iberduero	262,00	271,00	+ 9,00
Leonesas	76,00	80,00	+ 4,00
Fenosa	166,00	166,00	=
Fecsa	194,00	201,00	+ 7,00
ALIMENTACION			
Azucarera	102,50	105,00	= 2,50
Ebro	700,00	687,00	— 3,00
El Aguila	196,50	205,00	+ 8,50
CONSTRUCCION			
Dragados	580,00	575,00	— 5,00
Urbis	268,00	272,00	+ 4,00
Inm. Metro	262,00	257,00	— 5,00
Encinar	178,00	178,00	=
Vallehermoso	238,00	244,00	+ 6,00
MINERAS			
Ponferrada	168,00	167,0	— 1,00
Duro Felguera	60,00	67,50	+ 7,50
Río Tinto	144,00	148,00	+ 4,00
SIDERURGICAS			
Altos Hornos	70,00	78,00	+ 8,00
Auxiliar de FF. CC.	76,00	84,00	+ 8,00
Seat	315,00	320,00	+ 5,00
Santa Ana	95,00	99,00	+ 4,00
Material y C.	77,00	84,00	+ 7,00
QUIMICAS			
Esp. de Petróleos	386,00	408,00	+ 22,00
Hidro- Nitro	38,50	43,00	+ 4,00
Unquinesa	119,00	126,50	+ 7,00
Explosivos	209,00	230,00	+ 21,00
VARIAS			
Telefónica	205,00	214,00	+ 9,00
Unión y Fénix	1.380,00	1.410,00	+ 30,00
Campsa	158,00	167,00	+ 9,00
Metro	185,00	185,00	=
Sniace	82,50	89,00	+ 7,00
F. DE INVERSIONES			
Inespa	1.572,00	1.605,82	+ 33,82
Inrenta	1.121,88	1.151,97	+ 30,09

NOTICIARIO ECONOMICO

UN BANCO QUE FUNCIONA DIA Y NOCHE

Los Reyes han traído a Madrid un Banco automático y a los madrileños la posibilidad de sacar dinero de sus cuentas corrientes a cualquier hora del día o de la noche ya que un Banco automático, Bancomat, funciona ininterrumpidamente. El primer Banco automático español le ha instalado Banesto en su oficina principal, en la popular calle de Sevilla y su mecanismo es bien sencillo por cierto. Una puerta acorazada, de aproximadamente un metro cuadrado, puede ser abierta por los cuenta corrientistas mediante la introducción de una tarjeta especial facilitada por el Banco.

Una vez abierta la puerta de la caja de Bancomat, los cuenta correntistas marcan la cantidad que quieran recibir, señalan su clave particular y en el acto la máquina les ofrece el dinero. Un complejo sistema electrónico anota esta cantidad en la cuenta del titular. El mecanismo de disposición de fondos es sencillo y el tiempo total a emplear en la operación es inferior a un minuto.

Este es el primer servicio de Banco automático que funciona en España.

(ACTUAL PRESS)

LA INDUSTRIA TABAQUERA EN 1968 :—:

Lo que hemos fumado los españoles en el año pasado, a juzgar por las cifras de producción que hasta el mes de Septiembre ascendían a 8.410 millones de pesetas, ha debido de ser realmente mucho. Durante los tres primeros meses del año recién terminado, las elaboraciones ascendieron a 394,2 millones de cigarros puros, 1.394.9 millones de cigarrillos rubios, 32.036 millones de cigarrillos de tabaco negro y 1.739.146 kilogramos de picadura. En relación con igual período del año 1967, crecieron las producciones de cigarros puros y de cigarrillos negros y disminuyó ligeramente la de cigarrillos rubios. La producción de picadura tuvo un descenso muy considerable ya que el año anterior alcanzó los 2.471.429 kilos, hecho que señala claramente la preferencia de los fumadores por los cigarrillos elaborados a máquina.

A finales del citado mes de Septiembre, la industria tabaquera española daba ocupación a 10.294 personas, frente a 10.331 en igual fecha de 1967, de los cuales el 75 por ciento pertenecen a la Península y el resto a las Canarias.

(ACTUAL PRESS)

LOS PRESTAMOS DEL BANCO MUNDIAL :—:

Durante el pasado año de 1968, el volumen de préstamos, créditos y compromisos dados por el Banco Mundial y las dos instituciones de él dependientes —Asociación Internacional de Comercio y Corporación Financiera Internacional —alcanzaron la cifra de 1.273 millones de dólares, lo que supone más del doble de la correspondiente al año anterior.

El número de transaciones ascendió a 101, y el de países beneficiados a 49, de los cuales doce, todos países americanos, recibieron un total de 588,45 millones de dólares, lo que significa la cantidad superior acordada durante 1968 a cualquier región del Mundo para financiamiento de desarrollo.

En el Continente africano, 21 países recibieron préstamos por valor de 270,17 millones de dólares, diez países de Asia, 285,8 millones; consignándose los restantes a Grecia, Turquía y Yugoslavia.

La principal partida del total, atendiendo a sectores, fue la correspondiente a la energía eléctrica con un volumen de 498,5 millones de dólares, a transporte, seguidamente una cifra de 406,7 millones, a la industria se aplicaron 140, a la agricultura, 99,3 millones y por último, a educación, 44,5 millones de dólares. Con cifras inferiores a las citadas, fueron atendidos otros servicios como el de abastecimiento de agua, las telecomunicaciones y la asistencia técnica.

(ACTUAL PRESS)

Calzados DORAO

LE OFRECE

LOS MEJORES CALZADOS

A PRECIOS REBAJADISIMOS

POR REFORMA

DE SU ESTABLECIMIENTO DE

MONEDA, N.º 4

(Junto a la Caja de Ahorros Municipal)

☆

NO DEJEN DE VER

NUESTROS ESCAPARATES

AL PENSAR LA PROPAGANDA DE SU NEGOCIO, RECAPACITE

- La palabra hablada muere rápidamente...
- La imagen es fugaz...
- Lo impreso permanece.

Conviene a sus intereses anunciarse en la Prensa diaria.

Siempre resolverá hacerlo en

Diario de Burgos

M.E.C.D. 2017

Una monja burgalesa ingresa en la Orden de Alfonso X el Sabio

Sor Elena Villahoz Curiel es una monjita. Burgalesa de nacimiento. Dedica sus horas a la rehabilitación de niñas sordo-mudas en el Hogar que las Hijas de la Caridad de San Vicente de Paul, tienen en Lugo.

Destinada por los superiores de dicho Instituto al cual pertenece, 14 años lleva en tal misión. Maestra, se especializó en Deusto en la pedagogía de sordo-mudos. Actualmente, niñas y jóvenes carentes de sensibilidad en el oído y de ahí incapaces de hablar, hablan, estudian albunas Bachillerato y todas adquieren una educación y profesiones femeninas.

¿A qué es debido esto? A los sacrificios, trabajos, abnegada actividad, y métodos modernos junto a las cualidades pedagógicas de tal Hermana.

El 13 de Noviembre de 1968 el Ministerio de Educación y Ciencia la nombra Dama de la Orden de Alfonso X, distinguiéndola con el "Lazo" de la misma. El 2-II-69, el gobernador civil de Lugo, delegado para tal homenaje, hará la imposición.

Como en la mayoría de los casos, ella es la primera sorprendida y se reviste en su deseo de vivir ignorada. Mas hay esfuerzos imposibles de ser pasados por alto a los ojos del mundo. Tal es la razón de rendir este tributo de reconocimiento a ésta y a tantas que desde jóvenes consagran su vida oculta a Dios para el bien de la sociedad.

Nuestra enhorabuena a Sor Elena Villahoz y su familia así como a la benemérita Congregación de Hijas de la Caridad."

C.

NUESTROS TELEFONOS
Redacción: 201280
Administración: 207148

CIENTOS DE MILLONES DE PESETAS FIGURAN CONSIGNADOS CON DESTINO A BURGOS EN EL "ANEXO DEL PROGRAMA DE INVERSIONES PUBLICAS DE LOS PRESUPUESTOS GENERALES DEL ESTADO"

En las obras de la calle de Vitoria cuya iniciación está prevista para este año y la terminación en 1971, se emplearán 180 millones

La Comisión de Leyes Fundamentales y Presidencia del Gobierno de las Cortes Españolas estudia estos días el proyecto de ley del II Plan de Desarrollo Económico y Social. Burgos —capital y provincia— esperan mucho de este Plan y sienten la natural y lógica expectación por conocer los resultados que pueda alcanzar en su forma total y dentro de la parcela sectorial, confía que suponga incremento y consolidación de la industria burgalesa, así como la ampliación de la de Miranda y la iniciación de la de Aranda de Duero. Por otra parte, la agricultura y la ganadería aspiran a que este II Plan les permita salir del estancamiento en que se encuentran, y no menos importante es la parte referente a las inversiones en materia de Educación, por ser éste un aspecto en el que se tiene concretas aspiraciones, que los burgaleses confían ver hechas realidad.

Pero mientras el II Plan se inicia y por considerarlo de interés, ofrecemos a nuestros lectores la relación de proyectos que, en cuanto a nuestra ciudad y provincia, figuran incluídos, para su ejecución, dentro de los diferentes capítulos de los Presupuestos generales del Estado para el bienio económico 1968-1969.

En dicha relación que ofrecemos aparecen proyectos cuyas obras han sido ya iniciadas y otros cuyo desarrollo es de esperar que no tarde en ponerse en práctica. No hacemos discriminación entre unos y otros, ya que consideramos que lo más importante es que estos proyectos, de interés para Burgos, figuren de forma específica en los Presupuestos generales del Estado, lo que supone que el Gobierno cuenta con la asignación correspondiente para su ejecución.

Todos esos planes de obras e inversiones figuran en el "Anexo de programas de inversiones públicas de los Presupuestos generales del Estado", cuyo trabajo ha sido editado para su difusión por la Dirección general del Tesoro y Presupuestos.

En la página 7. del "Anexo" se dice lo siguiente: "Entre las finalidades que se pretenden alcanzar con el mencionado anexo pueden citarse:

—Informar a la opinión pública de lo que el Estado piensa realizar en el importante campo del gasto público, en inversiones. Se espera con ello aumentar la solidaridad fiscal, al mostrar que los impuestos tienen, entre otros fines, el de hacer posible las realizaciones concretas que en enseñanza, investigación, carreteras, etc., aparecen detalladas en el "Anexo".

— Conseguir a través de la información suministrada aumento de la coordinación y complementariedad entre las actuaciones de los diferentes órganos del Estado.

— Por último, que los servicios encargados de realizar las inversiones públicas utilicen un instrumento, el Programa, que como la experiencia de otros países demuestra, facilita y racionaliza de forma considerable la labor de los mismos".

Sabido esto, pasemos a relacionar los proyectos que para su ejecución en Burgos figuran en los diferentes Departamentos ministeriales:

PRESIDENCIA DEL GOBIERNO *(Sección 11)*

Dentro del Plan, cuyo objetivo es el de subvencionar a la inversión privada que se efectúe en zonas de acción regional en los concursos convocados, figuran para el Polo de Burgos las siguientes cantidades:

Industrias Producción y Envase Aceite, 19,8 millones de pesetas con una inversión de un millón de pesetas, en el presupuesto de 1968, de 1,8 en el de 1969 y de 17 millones en años sucesivos.

"Ferroli Hispania, S. A.", 10,1 millones de pesetas con una inversión en 1968 de 2,1 millones; en el presente año de tres millones y en años sucesivos de cinco millones.

"Hispanagar", con una inversión de 17,9 millones, correspondiendo 5,9 al presupuesto de 1968, cuatro millones al de 1969 y ocho para años sucesivos.

"Fieltros Papeleras, S. A.", con una inversión total de 17,8 millones, de los que 1,8 corresponden al presupuesto de 1969 y 16 al de años sucesivos.

"Purex, S. A.", con una inversión total de 10,4 millones, cuya cantidad total corresponde a presupuestos de años sucesivos.

"Calzados El Pentágono, S.A.", con una inversión de 11,8 millones, de los que 2,8 corresponden al presupuesto de 1969, cinco al de 1969 y cuatro al de años sucesivos.

"Envases del Arlanzón", con una inversión de 24,8 millones, de los que 4,8 corresponden al presupuesto de 1969 y veinte al de años sucesivos.

Para las demás empresas se destinan 250,7 millones, de los que 86,2 figuran en el presupuesto de 1968; en el de 1969 se destinan 52,7 y para años sucesivos 111,8 millones de pesetas.

MINISTERIO DE JUSTICIA *(Sección 13)*

A la ampliación del Palacio de Justicia, cuya terminación de las obras está prevista para el año 1971, se consignan 6,1 millones de pesetas, dos de los cuales figuran en el presupuesto de 1968, destinándose otros dos millones en el de 1969 y el resto para presupuestos de años sucesivos.

MINISTERIO DE LA GOBERNACION

Construcción de casas-cuarteles de la Guardia Civil en:

Hontoria de la Cantera, con un coste total de 1,7 millones, cuya cantidad figura en el presupuesto de 1968 y de cuyo importe se destina para edificio 1,69 millones y 0,01 para terrenos.

En Santa María del Campo, con un coste total de 1,7 millones de pesetas. La cantidad destinada a edificio es de 1,9 millones y la de terrenos de 0,01 millones.

En Quincoces de Yuso, con igual cantidad que en los anteriores, figurando en el presupuesto de 1968 la cifra total del coste.

El importe que se destina a la de Lerma es de 2,0 millones, de los que 0,6 corresponden a terrenos y el resto al edificio.

A la reparación y reforma de diez casas-cuarteles se dedican diez millones de pesetas.

En el apartado correspondiente a Correos y Telecomunicaciones figura en la casilla de denominación de proyectos el edificio de Comunicaciones de Miranda de Ebro, con un importe total de 6,0 millones. La inversión en 1968 está cifrada en 5,0 millones y la inversión realizada en años anteriores se eleva a 1,0 millones.

MINISTERIO DE OBRAS PUBLICAS *(Sección 17)*

En el apartado de Carreteras y Caminos Vecinales y como objetivo del plan: mejora de 4.929 kilómetros del programa Redía, figuran con relación a nuestra provincia los siguientes apartados:

Veinte kilómetros del límite de Segovia a Aranda de Duero, iniciados en 1966 y terminados en 1968, con un coste total de 72,3 millones de pesetas. La inversión correspondiente al presupuesto de 1968 está fijada en 15,0 millones de pesetas.

Un kilómetro de Aranda de Duero, cuya iniciación y terminación de obras está fijada en 1968, con un coste total de 5,0 millones de pesetas.

Cuarenta y un kilómetros de Aranda a Lerma, a los que se destinan 41,0 millones en 1968 que, sumados, a los 137,7 ya invertidos hacen un total de 178,7 millones de pesetas.

Treinta y seis kilómetros, de Lerma a Burgos, con un coste total de 113,9 millones, de los que 88,9 corresponden a la inversión realizada con anterioridad al año 1968 para el que figuran en presupuesto 25,0 millones.

Un kilómetro en Sarracín, con un coste total de 13,7 millones, de los que ya se habían invertido 11,7, correspondiendo los dos restantes a 1968.

Cuarenta y un kilómetros de Rubena a Grisaleña, con una inversión total de 140,9 millones, de los que 115,9 correspondieron a años anteriores y 25 al presupuesto de 1968.

Dentro del apartado de Carreteras y Caminos Vecinales, en la que se señala como objetivo del plan, entre otras cosas, la reconstrucción de cuatro puentes, ensanche de otros cuatro y la supresión de dos pasos a nivel con ferrocarril, aparecen los siguientes proyectos correspondientes a Burgos:

Proyecto 61.7.BU-289, denominado Paso E.C.N. 120, ensanche de puente y cuya iniciación de obra está fijada para el año 1969 y su terminación en 1970, con un coste total de 13,0 millones.

Proyecto 61.7.BU-288, denominado Polígono de Quintanadueñas y que hace referencia a la construcción de un nuevo puente cuya iniciación de obras está fijada para 1969 y la terminación al año siguiente, con un presupuesto total de 32,0 millones de pesetas.

Dentro de la misma sección de Carreteras y Caminos Vecinales hay un apartado en el que como objetivo del Plan se señala el acondicionamiento de infraestructura viaria en áreas de promoción y desarrollo, cuyo objetivo anual son 267 kilómetros de carreteras, cuatro supresiones de paso a nivel y dos nuevos puentes. En este apartado de los Presupuestos, Burgos figura con las siguientes obras de enorme importancia para la ciudad y son éstas:

Denominación del proyecto: Calle de Vitoria, con siete kilómetros de longitud. Iniciación de las obras en 1969. Terminación de las obras en 1971. Coste total de la inversión, 180 millones de pesetas. Inversión en el presupuesto de 1969, ochenta millones de pesetas. Inversión en años sucesivos, 100 millones de pesetas. Número de identificación del proyecto, 61.7 - BU - 286.

Villalonquéjar, paso inferior del ferrocarril, con iniciación de las obras en 1968 y terminación en 1969. Coste total 10 millones. Inversión del presupuesto de 1968, un millón y en el de 1969, el resto de la cantidad.

Paso superior en la calle 4 del polígono de Gamonal. — Paso superior de ferrocarril. Iniciación de obras en 1968 y terminación al año siguiente. Coste total de la obra, 45 millones, de los que 5 figuran en el presupuesto de 1968 y los 40 restantes en 1969.

En el capítulo de Transportes Terrestres se recoge la terminación y puesta en servicio del ferrocarril directo Madrid -Burgos, que recoge tres proyectos: Acondicionamiento vías Bustarviejo-Riaza y Riaza-Aranda y en tercer lugar la adquisición de trenes "Ter" y ferrobuses para su localización en Burgos. El coste total está cifrado en 1.599,4 millones de pesetas, de los que 343,3 figuran como inversión realizada destinándose para el presupuesto de 1968 la cantidad de 373 millones, idéntica cifra para el de 1969 y para años sucesivos 77 millones.

Dentro también del capítulo de Transportes Terrestres y dentro del plan de construcción de nuevos ferrocarriles, instalaciones ferroviarias y ramales complementarios de planes de enlaces a polos de desarrollo, figura la cantidad global de 1.768,1 millones de pesetas, de los que una parte, sin especificar, corresponderá a Burgos para el ramal al polígono industrial.

En el capítulo de Obras Hidráulicas y con el número de identificación del proyecto, 612,8 aparece el Embalse de regulación de Retuerta cuyas obras fueron iniciadas en 1965 y se fija su terminación para 1972, con un coste total de 1.700 millones de pesetas. La inversión fijada para el presupuesto de 1968 fue de 135 millones de pesetas, 200 aparecen presupuestados para el del presente año y 1.365,0 millones de pesetas para los presupuestos de años sucesivos.

En otro de los capítulos de Obras Hidráulicas y en el plan de prospección y captación de aguas subálveas figura una inversión de 300 millones de pesetas, de cuya cantidad una parte ha correspondido a los trabajos realizados en nuestra provincia.

En otros capítulos de Obras Hidráulicas figuran los siguientes proyectos con relación a Burgos:

Para la puesta en riego y mejora de tierras del Duero medio, 6,0 millones de pesetas.

Para el Duero medio y para ser invertidas en obras complementarias y en sistemas de riego en explotación, cuyas obras se calcula finalicen en 1971, se destina la cantidad de 60,4 millones de pesetas, de los que 20 aparecen en el presupuesto de 1968, en el del año actual, 21 y la inversión para años sucesivos está fijada en 19,4 millones de pesetas.

En el objetivo cuya plan es la ampliación y mejora de los servicios de abastecimiento a núcleos de población y defensas urbanas se destinan a Burgos 3,7 millones.

Dentro del Subprograma Cuenca Duero y para el proyecto denominado: Burgos, Manc. D. U—1 se destinan 266,0 millones cuya inversión se fija para presupuestos de años sucesivos, teniendo prevista la iniciación de las obras en 1970 y la terminación, dos años más tarde.

Dentro también de uno de los capítulos de Obras Hidráulicas y cuyo objetivo del plan es el abastecimiento y saneamiento de polos de promoción, se destinan al de Burgos 629,6 millones de pesetas, de los que 33,1 figuran como inversión en el presupuesto de 1968, correspondiendo al del presente año, 49 millones y los 547,5 restantes para presupuestos de años sucesivos.

MINISTERIO DE EDUCACION Y CIENCIA (SECCION 18)

Para la ampliación del Instituto de Aranda se destina 5,2 millones de pesetas.

Treinta y seis millones de pesetas figuran para instalaciones, mobiliario, equipo, material y talleres de nuevas escuelas de Arquitectura e Ingeniería Técnica en cinco localidades, entre ellas Burgos.

Para la creación de cuarenta edificios de inspecciones comarcales de Enseñanza Primaria, uno para Burgos, figuran 37 millones de pesetas, con una inversión de 18,5 en el presupuesto de 1968 y el resto en el del año actual.

Para la construcción de 27 unidades escolares y 11 viviendas en Burgos, se fijan 27,2 millones de pesetas.

El coste total de la Escuela de Artes Aplicadas y Oficios Artísticos está cifrado en 20,6 millones de pesetas y la terminación de las obras fijada para el año 1969. La inversión para el año pasado está señalada en 1,0 millones, para el presente año se señalan 2,0 millones y para años sucesivos 17,6 millones de pesetas.

En 18,0 millones se fija el importe del Conservatorio de Música, de los que 10 aparecen en el presupuesto de 1968, en el del presente año, 6,0 millones y 2,0 millones para años sucesivos.

Creación de cinco museos de Artes y Costumbres Populares con un coste total de 20,0 millones de pesetas. La inversión en el presupuesto de 1968 es de 3,0 millones, 10,0 en la de 1969 y los 7,0 restantes en años sucesivos.

Para el archivo de la Audiencia Territorial, 0,5 millones de pesetas.

Para la creación de una biblioteca de barriada, 2,0 millones de pesetas.

Para la ampliación y mejora de la Biblioteca provincial se destinan 2,5 millones figurando en el presupuesto de 1968 medio millón, otro medio para el de 1969 y el resto para los de años sucesivos.

MINISTERIO DE AGRICULTURA *(Sección 21)*

Para la defensa de montes contra los incendios se destinan 1.008,4 millones, de los 2,951 por cien corresponde a Burgos. Este plan fue iniciado en 1964 y se calcula su terminación en 1971.

Contribuyamos todos a crear un ambiente de obsesión alfabetizadora en los que tienen que enseñar en los que tienen que aprender en los que tienen que facilitar medios para la lucha contra el analfabetismo

AGENTE COMERCIAL

Capital y provincia desea nombrar importante firma fabrican te papeles sanitarios, toallas, servilletas, higiénicos, pañuelos, etc. Dirigirse: Apartado 621, ZARAGOZA.

¡¡NO COMPRE!!

Hasta que compruebe las auténticas

REBAJAS de

★☆★☆ ALMACENES NATI

y

★☆★☆ GALERIAS MARVI

COMPARE ESTOS PRECIOS:

Calcetín lana y nylon, gran calidad	5,00	Ptas.
Combinación niña, terlenka	29,50	»
Camisa caballero blanca, terlenka	110,00	»
Guantes espuma señora	12,50	»
Toalla, baño, grandísima, colores sólidos	45,00	»
Pantalón tergal y lana	265,00	»
Mantelerías, preciosos colores	45,00	»
Anorak caballero	350,00	»
Camisón terlenka, estampado	95,00	»
Pantalón vaquero, caballero	59,00	»
Medias red, novedad	20,00	»
Medias nylon, sin costura	5,90	»
Gabardina terilene, caballero	390,00	»
Camisa sintetik	45,00	»
Paraguas nylon, preciosas empuñaduras	95,00	»
Alfombras de lana, variados dibujos	54,00	»
Mantas lana, desde	21,50	»
Alfombras de lana, todos dibujos, de 1,20 x 60 m.	87,00	»

PRECIOS especialísimos en lanas, sábanas, gabardinas, abrigos, colchas y otros artículos, todos de gran calidad.

VEA EXPOSICION EN NUESTROS ESCAPARATES

★☆★☆ GALERIAS MARVI

y

★☆★☆ ALMACENES NATI

REGALAMOS

CUATRO NOVELAS

atrayentes y sugestivas y el libro «TRAFICO DE MUJERES» (LA TRATA) comprando

VIDA CONYUGAL Y SEXUAL

por el Doctor F. COROMINAS
Presidente de la Academia de Medicina
y V. MORAGAS ROGER

LA OBRA DE LA VIDA SEXUAL

con las

TABLAS DE OGINO

para la Regulación de Nacimientos

Principales temas de la obra:

Nacimiento. Virginidad. Pureza. Psicopatía sexual. Amor. Matriarcado. Poliandria. Poligamia. Matrimonio. Hay que avisar a los hijos. Ignorancia sexual. Pubertad. Juventud. Frecuencia. La fatiga física. Impotencia masculina y femenina. Estados transitorios. Frigidez. Enfermedades. Tablas de días fértiles. Método Ogino-Knaus. Abortos. Cuidados recién nacidos. Manías seniles. El parto sin dolor, etc.

¡¡LA UNICA OBRA QUE TRATA CON DIAFANA CLARIDAD, BAJO REVISION RELIGIOSA, TODOS LOS PROBLEMAS SEXUALES!!

400 páginas - Con grabados y dibujos

Encuadernada en tela y oro, con sobrecubierta plastificada
PRECIO 165 PESETAS
(más 6 pesetas de gastos)

Solicito «VIDA CONYUGAL Y SEXUAL», a REEMBOLSO de 165 pesetas, más seis pesetas de gastos.

Total: 171 pesetas, acompañada del REGALO de CUATRO NOVELAS SUGESTIVAS (que valen 65 pesetas), con argumentos atrayentes, modernos y realistas, y el libro (que vale 80 pesetas) titulado «TRAFICO DE MUJERES». Documentadísima obra que explica cómo aún hoy, en 1969 excepto en España y algún otro país se comercia con el denigrante cambalache de la trata de blancas.

D. ... ...
Calle ... ...
Población ... ... Prov. ... ...

Además, REGALAMOS la obra «INTERPRETACION DE LOS SUEÑOS», la cual, de un modo claro y conciso y en forma de diccionario, explica lo que significa cada sueño (Vale 50 pesetas).

Y aún dos REGALOS más: «EL CALENDARIO HUMORISTICO PARA 1969» que aparte de un diluvio de chistes, historietas y chascarrillos contiene una serie de datos útiles y prácticos. (Vale 50 pesetas). Y un ALMANAQUE MENSUAL de pared para 1969. D. B.

Rellene este cupón con MAYUSCULAS y envíelo a SELECCIONES CRISTINA. — Dpto. 13. Calle de ARAGON, número 387. — BARCELONA-13.

M.E.C.D. 2017

LOS SOVIETICOS Y NORTEAMERICANOS SE LANZAN YA A LA EXPLORACION DE «LAS UBERRIMAS SELVAS VIRGENES» -SVANT ARRHENIUS- DEL PLANETA VENUS

- **El vehículo soviético, lanzado el día 5 llegará a mediados de Mayo después de recorrer 250 millones de kilómetros**
- **Los norteamericanos anteponen la exploración de Marte en Febrero próximo**

Por Jesús SAINZ MAZPULE

(De los Servicios especiales de "Efe")

El domingo día 5 a las siete y media de la mañana aproximadamente lanzó la Unión Soviética una sonda, no habitada, en dirección al planeta Venus. Está previsto que si todo marcha según los cálculos se posará a mediados del mes de Mayo en el planeta, después de haber recorrido 250 millones de kilómetros.

Esta es la quinta sonda enviada por Rusia, desde 1961 y la tercera destinada a aterrizar en el planeta. Las tres primeras resultaron otros tantos fracasos. Unicamente la cuarta, la «Venus-4» pudo cumplir su misión, con resultados importantes, pues mostró que la atmósfera de Venus está compuesta, en un 90 por ciento de gas carbónico y no de azoe como se creía hasta entonces. Así puede explicarse la elevada densidad de esta atmósfera y la fortísima presión a nivel del suelo.

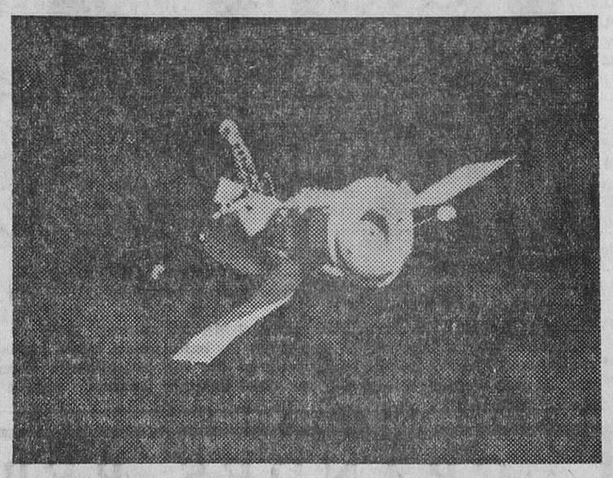

Aunque los soviéticos no divulgan fotos de sus vehículos especiales, se ha podido obtener ésta del «Soyuz III» de la película «Pueblo y espacio». Con una nave similar han empezado los soviéticos la exploración del planeta Venus. (Foto CIFRA)

RESULTADOS DEL «MARINER II»

Los Estados Unidos lanzaron el 27 de Agosto de 1962 el «Mariner II que envió infinidad de mensajes recibidos en numerosas estaciones terrestres, con datos también interesantísimos. Por ejemplo mostró que existe un viento solar en el planeta y que los campos magnéticos del espacio interplanetario son muy débiles. Era interesante investigar si Venus a pesar de su rotación lenta tiene también un campo magnético. Un magnetómetro montado a bordo del «Mariner II» certificó que no parece que el campo magnético de Venus tenga la intensidad del de la Tierra. Pues a la distancia mínima de 36.460 kilómetros que pasó el satélite respecto del planeta, un campo magnético debiera haber sido señalado. Al no ocurrir esto, se ha supuesto que tal campo o no exista o sea muy débil. Complementariamente el «Mariner II» transmitió millones de datos que todavía hoy continúan estudiándose con el auxilio de calculadoras electrónicas.

EL PROBLEMA DE LA VIDA EN VENUS

Interesa mucho resolver el problema de si existe alguna forma de vida en este planeta, pues desde hace años viene debatiéndose la hipótesis del premio Nobel Svant Arrhenius que suponía en Venus un clima húmedo susceptible de haber desarrollado en la superficie de este planeta «ubérrimas selvas vírgenes». Tal hipótesis no fue tomado demasiado en serio pero tampoco había podido refutarse de manera concluyente. Hoy, después de las comprobaciones del «Mariner II» se sabe que la temperatura media del planeta en el confín entre la luz y la sombra es aproximadamente de 42 grados centígrados; que no existen rastros de agua y que pese a tener algunas características similares a las de la Tierra, su temperatura excluye cualquier forma de vida, pues en algunos momentos alcanza a los 300 grados centígrados. Su cielo está perpetuamente oscurecido por el espeso estrato de nubes en donde predomina el anhídrico carbónico. La última sonda soviética ha descubierto temperaturas de 270 grados y presiones del orden de las 20 atmósferas. Si recordamos que los investigadores americanos habían calculado una temperatura superior a veces a los 400 grados centígrados y una presión cien veces superior a la que reina en la Tierra a nivel del mar, comprenderemos qué necesario es depurar estos datos para suprimir tan señaladas divergencias.

El estudio espectrocópico de Venus daba por excluídas la presencia de oxígeno y de vapor de agua en Venus, aunque cabía suponer que el agua se encuentre contenida en forma de cristales o de gotas heladas.

La anterior sonda soviética, la «Venus 4» descubrió que el oxígeno y el vapor de agua contenidos en la atmósfera de Venus representan aproximadamente un 1,5 por ciento de la atmósfera. Otra singular observación nos refieren algunos investigadores: la de que la parte nocturna de Venus muestra una luz pálida que acaso podría explicarse por la aparición de fosforescencias, semejantes a las de nuestras auroras boreales. Quizá también pueda ser luz solar, refractada por la espesa atmósfera de Venus hacia el hemisferio nocturno.

LA INVESTIGACION ASTRONOMICA DE VENUS

El astrónomo inglés R. L. F. Boyd resume así los conocimientos astronómicos de Venus: es un planeta misterioso, velado en una envoltura de nubes. La alta reflectividad de este velo es lo que hace de Venus el objeto más brillante del cielo en una noche sin Luna, a la vez que un desafío a la investigación. Ni siquiera sabemos de qué son las nubes, si de gotitas o de polvo, aunque su aspecto sugiere que hay una atmósfera francamente densa; es muy posible que en su mayor parte sea dióxido de carbono. El dióxido de carbono tiene un fuerte efecto de «invernadero». Permite el paso de la radiación solar visible, pero no deja salir la radiación infrarroja del planeta. Quizá Venus tiene similitud con la Tierra en su época carbonífera y como cuestión más urgente, ésta: «queda en pie la pregunta de si en este planeta existen o no formas biológicas».

Quiero terminar esta sucesión de conjeturas con otra hipótesis, ésta del astrónomo italiano Giorgio Abetti: «Pese al notable éxito conseguido por el «Mariner II», hay que concluir que hasta que no penetremos en la espesa masa de nubes que envuelven al hermoso planeta no podremos saber mucho acerca del misterio de las eventuales formas de vida que reinan en él».

A este desafío a la ciencia quieren contestar, ahora los rusos y dentro de poco los norteamericanos.

NO HABRA IMPORTACIONES DE PATATAS EN ESPAÑA

Así se declara oficialmente

Los representantes de las estaciones de servicio deploran las generalizaciones hechas respecto a unas infracciones

Madrid (Logos).—Las diez mil toneladas de patas que, a título de rumor, se decía que se iban a importar, ha sido negado por la Comisión asesora del Comercio de la Patata, en reunión celebrada en la Comisaría de Abastecimientos y Transportes.

Los cultivadores de la patata declararon que hay suficiente cantidad, a precio razonable, para atender el consumo.

No obstante, fuentes generalmente bien informadas, afirman que en las proximidades de Madrid existen dos mil vagones de patatas, cuyos propietarios están dispuestos a ponerlas en el mercado a cuatro pesetas, cuando el precio de venta al público en Madrid es de siete y ocho pesetas. Recordemos que el año pasado, en Guadalajara, también se pudrieron gran cantidad de patatas, sin que pudieran tener acceso a la capital de España. Todo hace pensar que, de seguir esta situación, la Comisión asesora del comercio de la patata tenga que volver de su acuerdo.

PUNTUALIZACION DEL GRUPO DE ESTACIONES DE SERVICIO

Madrid (Logos).—Para salir al paso de las injustificadas generalizaciones que con base en algunas infracciones descubiertas en el suministro de gasolina se han venido haciendo en informaciones de Prensa durante los últimos días, la Junta nacional del grupo de estaciones de servicio, reunida en el día de hoy en la sede del Sindicato Nacional del Combustible, ha creído oportuno puntualizar.

Que repudia solemnemente las infracciones cometidas por aquellos titulares de estaciones de servicio que no han sabido mantenerse dentro de los términos de una indispensable ética profesional, con graves perjuicios de los intereses colectivos que esta Junta se siente obligada a defender; que lamenta al propio tiempo que, partiéndose de los factores de conocimiento con que cuenta, se haya podido incurrir en la gravedad de unas generalizaciones que afectan al buen nombre de un determinado sector de la vida económica del país y de cuantos, individualmente, lo componen y tienen la esperanza de que, advertido este exceso, se eviten en lo sucesivo perjuicios como los que, tan indebidamente, se vienen produciendo y, por último, agradece la generosa y abierta actitud de las autoridades del Sindicato Nacional del Combustible que en todo momento, tanto en la gestión para la resolución de nuestros problemas como en la defensa de nuestro buen nombre ante la opinión pública, han mostrado un celo encomiable.

Visita al Instituto de Educación Física y Deportes

El Rey Constantino de Grecia, en su calidad de miembro del Comité Olímpico Internacional y el Príncipe D. Juan Carlos de Borbón han visitado el Instituto de Educación Física y Deportes en la Ciudad Universitaria de Madrid. Les acompañó en la visita don Juan Antonio Samaranch, delegado nacional de Educación Física y Deportes, quien les presentó también a los miembros del Comité Olímpico Español y otras personalidades deportivas. — (Foto FIEL)

NUESTRA TELEVISION GANA BAZAS EN EL EXTERIOR

Por Arturo Rivero

DESDE hace algún tiempo Televisión Española se proyecta sobre el extranjero por obra de su actuación en los festivales internacionales de Televisión. La calidad de las cintas presentadas por Televisión Española en estos concursos, ha promovido notablemente el prestigio de nuestros realizadores. Simultáneamente, han comenzado a abrirse las puertas de otras televisiones para los programas españoles.

Televisión Española se enfrenta con el problema de establecer mercados permanentes en el exterior: se está intentando ampliar y fomentar nuevos intercambios de programas con otros países, con los que TVE tiene alguna relación. Ya en todos los mercados internacionales y en todos los certámenes de Televión, España tiene una representación que ofrece posibilidades de ampliar contactos con vistas a los intercambios y venta directa.

PROGRAMAS DRAMATICOS Y MUSICALES, LOS PREFERIDOS :—:

La exportación de algunos países comienza a tener significado. El destinatario natural de nuestras producciones es Hispanoamérica. Durante la pasada temporada se han vendido a Méjico 400 horas de programación y una cantidad similar a la Argentina, que son los países que figuran a la cabeza de los que adquieren producciones españolas, seguidos de Perú, Colombia y Panamá. Entre las producciones que tienen más aceptación en Hispanoamérica figuran los programas dramáticos, Estudio 1, y algunos musicados por la actuación de artistas internacionales de origen principalmente europeo. El "spot" infantil "Vamos a la cama" y otros dibujos del mismo corte, se dan diariamente además de en los países citados, en las televisiones de Paraguay, Uruguay, Chile y Centroamérica.

Las producciones para Europa tienen un carácter distinto. La mayor aportación de TVE a las cadenas europeas, se efectúan por medio de Eurovisión y las transmisiones deportivas ocupan el mayor número de de horas.

Pero a raíz de los triunfos de TVE en los certámenes europeos varias televisiones se han interesado por las cintas premiadas, y, concretamente, han sido pasadas en varios países de Europa, "Historia de la frivolidad" y las "Historias para no dormir".

NOTICIERO EN EXCLUSIVA PARA LA EXPORTACION :—:

Televisión Española produce semanalmente un noticiero nacional —"España Televisada"—, con destino exclusivo para el extranjero, que se reparte en diversos países hispanoamericanos y del área árabe.

Aunque nuestra televisión no produce ningún otro programa dirigido únicamente hacia el exterior, se han comenzado a rodar programas en color para el momento en que éste llegue a nuestro país y con miras a venderlos directamente a otras televisiones. Ejemplo de esto es la serie "Teatro Lírico Español", en la que TVE tiene grandes esperanzas en sus trece episodios que se compondrá; hasta el momento han sido rodados siete títulos que prometen difusión internacional de nuestro género chico. Uno de ellos, "La canción del olvido", obtuvo el 15 de Noviembre pasado el gran premio Mifad del Festival de Cannes, último de los galardones conseguidos por TVE

TODAVIA COMPRAMOS MAS QUE VENDEMOS :—: :—: :—:

Hasta el presente, sin embargo, las compras de TVE al extranjero son mucho más numerosas que sus exportaciones. Mentras éstas se realizan en su mayoría en régimen de intercambio, TVE dedica anualmente un millón de dólares —70 millones de pesetas— para la compra de películas y series filmadas. De éstas, el 90 por ciento se reciben de Estados Unidos, y en segundo lugar, de Gran Bretaña, que son los únicos países que actualmente producen telefilmes de aventuras del tipo que se consume internacionalmente. Estas series y películas tienen además la ventaja enorme de que, siendo el español idioma internacional, vienen dobladas a nuestra lengua y ahorran el extraordinario gasto que supondría doblarlas en nuestros estudios o las molestias de subtitularlas. Las producciones importadas de otros países de Europa, Argentina y Méjico, suelen tener el carácter de documentales, afines a las propias producciones de TVE.

Actualmente, el 25 ó el 30 por ciento de la programación de TVE procede del exterior. El precio tope que se paga por ello es de 700 pesetas el minuto; los largometrajes tienen un precio unitario de 2.000 dólares (pesetas 140.000). Estos precios no varían por la calidad de de serie o de la película, ni por la aceptación de las mismas por los telespectadores. Dado que TVE no lleva ninguna clase de estadísticas que relacionen al público y sus programa, los criterios de permanencia y selección son sumamente elásticos, y suelen estar ligados a la información indirecta que proporcionan las cartas y la crítica de la Prensa. La política de programación de TVE hace que el precio de las series salga encarecido, porque por motivos de calidad y censura, se eliminan telefilmes de todas ellas hasta pasar dos años de producción en uno.

A pesar de lo difícil que resulta disminuir el presupuesto dedicado a la compra de producciones extranjeras, TVE ha alargado su tiempo de programación y mantiene un 70 por ciento de la misma rodado en sus estudios. El criterio de fomentar los intercambios, hace pensar que en dos años, TVE podrá haber nivelado sus gastos de compra hasta reducirlos a la mitad.

Monseñor Cirarda a Roma

Para tratar, según parece de asuntos socio-pastorales de sus dos diócesis

Bilbao (Logos). — Se ha puesto hoy en conocimiento de sacerdotes, religiosos y fieles, a través de notas divulgadas en la Prensa, que esta semana quedan suspendidas las habituales audiencias del obispo administrador apostólico, monseñor Cirarda, por haberse trasladado éste a Roma, a fin de tratar con la Santa Sede algunos problemas importantes de las dos diócesis a él encomendadas.

Puestos al habla con la Oficina de Prensa del Obispado no nos han ampliado otras noticias respecto del desplazamiento de monseñor Cirarda, salvo que es esperado de vuelta el próximo sábado y que parece ser ha ido para tratar asuntos socio-pastorales.

Parece probable que el obispo administrador apostólico celebre una rueda de Prensa al poco de su regreso de Roma para dar cuenta de lo allí tratado.

POLITICA EUROPEA

(Viene de primera página)

Mil manifestantes atacaron anoche la Casa de Sudáfrica y rompieron cristales y arrojaron dentro del edificio cestos de papeles en llamas.

El Gobierno Wilson había presentado disculpas.

BRANDT, ENFERMO DE PLEURITIS

Bonn (Efe).—Durante unos días el ministro federal de Asuntos Exteriores, Willi Brandt, deberá guardar cama por indicación de su médico particular, que ha diagnosticado pleuritis, según comunica esta mañana un portavoz del Ministerio de Asuntos Exteriores de Bonn.

Para el próximo jueves estaba fijado un viaje de Brandt a Londres y posteriormente se había programado otro viaje a Pakistán, Indonesia, Singapur, Malasia y la India, que debería comenzar el próximo domingo.

PETICION DE ULBRITCH

Berlín (Efe).— El ministro del Interior de la «República Democrática Alemana» ha pedido hoy que se pongan en práctica, inmediatamente, las medidas que sean necesarias para la prohibición de los neonazis y su partido N.P.D., en Berlín occidental.

Igualmente, Pankow ataca al Gobierno federal y al Senado berlinés acusándoles a ambos de haber «colaborado secretamente» con los dirigentes del partido nacional-demócrata para que éste no fuera prohibido en la antigua capital alemana.

REUNION DE BANQUEROS

Basilea (Suiza) (Efe). — En el más estricto hermetismo finalizó esta mañana la reunión mensual de los gobernadores de los Bancos centrales de los principales países de Occidente (Club de los diez).

No se difundió ningún comunicado, pero trascendió en fuentes bien informadas que se estudió un proyecto italiano para impedir la especulación que se basa en el retorno automático a su país de origen de las divisas, por intermedio de un acuerdo multilateral. El plan italiano es apoyado por Estados Unidos y otros países, pero rechazado por Alemania federal y Suiza.

Aún se precisará algún tiempo para formular el plan de los gobernadores de Bancos de países occidentales para el control de las corrientes especulativas de capital y corto plazo, según se ha manifestado hoy de fuentes generalmente bien informadas.

La idea original italiana de una operación de "retorno circular" automático destinada a asegurar la vuelta del capital a su país de origen probablemente quedará tan modificada, que el posible acuerdo a que se llegue quizá se parezca más a los existentes acuerdos crediticios entre gobernadores de Banco que a ninguna nueva concepción de control financiero

SITUACION DE LA LIBRA

Garmisch Partenkirchen (Efe - Reuter). — El doctor Karl Nlessing, presidente del Banco Federal de Alemania Occidental, ha dicho hoy que la libra esterlina sigue encontrándose en una situación muy difícil, a pesar de que en los dos meses últimos se ha observado un mejora en la balanza de pagos de Gran Bretaña.

Hablando con los informadores, después de asistir a una reunión de los banqueros occidentales, celuebrada en Basilea, ha confirmado que Inglaterra no ha solicitado un nuevo préstamo y añadió que si ha pensado en pedirlo para respaldar la libra esterlina "no será acogida la petición con entusiasmo".

Una azafata impide el secuestro y desvío de otro avión a Cuba

Acuartelamiento del Ejército en Colombia

Miami (Florida) (Efe-UPI).— Una azafata que prestaba sus servicios en un avión de la compañía "Delta Airlines" que volaba de Detroit a Miami, impidió que el aparato fuera secuestrado y dirigido a Cuba.

Al ser apuntada por Kenneth Mcpeek, con una escopeta, la azafata, Lynne Sargenat, huyó a la cabina del piloto y se encerró en ella ante las mismas narices del frustrado ladrón de aviones.

El piloto avisó por radio a la Policía del aeropuerto de Miami, en donde Mcpeek se rindió sin oponer resistencia a los agentes.

El fracasado secuestrador fue detenido y acusado de asalto a mano armada. Por su libertad condicional se pide una fianza de cien mil dólares.

ACUSACION CONTRA LACERDA

Río de Janeiro (Efe). — Según informa la agencia France Press, Carlos Lacerda, antiguo gobernador del Estado de Guanabara, podría ser objeto de una investigación por parte de la comisión especial sobre enriquecimiento ilícito.

La comisión ha estudiado especialmente el viernes el informe de Juscelino Kubitschek, en el que sus dos principales apartados se refieren a la construcción en Río de la residencia del antiguo presidente de la República y a la utilización de los fondos relativos a la edificación del puente internacional entre Brasil y Paraguay. La comisión ha estudiado también el caso de varios hombres de negocios extranjeros, a los que, si se les reconocen culpables, podrían ser inmediatamente expulsados, en virtud de un decreto ley publicado hace varios días.

FALLECE EL DIRECTOR DE "CLARIN"

Buenos Aires (Efe). — Los restos mortales del doctor Roberto Noble, fundador y director del periódico "Clarín" han sido trasladados desde Córdoba donde se produjo ayer su muerte a la capital de Buenos Aires. La capilla ardiente quedó instalada en el vestíbulo del periódico de su dirección. Velan los restos su esposa, familiares y demás deudos así como personas de su empresa.

ENERGICA ACTITUD DEL GOBIERNO COLOMBIANO

Bogotá (Efe). — El Gobierno de Colombia, advirtió ayer que no tolerará desórdenes en ninguna región del país, y dispuso el acuartelamiento de las fuerzas militares. En una terminante proclama hizo saber que el orden sería mantenido a toda costa.

INSOLITA REUNION

Bogotá (Efe).—Setenta delegados de cinco países de América y tres observadores especiales, uno de ellos de nacionalidad rusa, se reunieron a fines del pasado año en plena selva colombiana para celebrar la primera conferencia interamericana de integración guerrillera.

Según se reveló en un informe especial publicado hoy por un diario en las selvas del Opón departamento de Santander (limítrofe con Venezuela) se celebró entre los días 20 y 31 de Diciembre pasado una insólita reunión: la primera conferencia iberoamericana de integración guerrillera.

Campaña de Abernathy para que Lutero King sea considerado héroe nacional

Nueva York (Efe-UPI). — El reverendo Ralph D. Abernathy, inició ayer una campaña nacional para que el Congreso y el presidente reconozcan al fallecido Martín Lutero King, como el primer héroe de color del país.

Abernathy dijo que confía en lograr un millón de dólares para respaldar la petición de que el 15 de Enero, fecha del nacimiento de King, sea declarado fiesta nacional.

"Tal declaración —dijo— enorgullecería a las gentes de color de este país y supondría para el presidente electo, Richard Nixon, una especie de expiación por no haber nombrado ningún negro para desempeñar cargos en su Gobierno".

Abernathy sucedió a King como presidente de la "Conferencia de los dirigentes cristianos del Sur".

Afirmando que King contribuyó tanto al país como Washington y Lincoln, Abernathy dijo que una fiesta en su honor daría a las gentes de color "el orgullo y esperanza que en el país se necesitan para permanecer leales".

El rector de la Universidad de Barcelona levanta todos los expedientes a estudiantes

Incidente en la Escuela de Ingenieros de la Ciudad Condal

Barcelona (Logos) .— En el salón del Rectorado, del edificio central de la Universidad, se ha celebrado en las primeras horas de la tarde el acto de presentación al Claustro de los dos vicerrectores, señores Estapé y Gastón de Iriarte, y de los nuevos decanos de Económicas, Derecho, Medicina y Farmacia, señores Solé Villalonga, Alonso, Sales Vázquez y Del Pozo, respectivamente.

Después de leídas las órdenes ministeriales de los nombramientos, el rector cedió la palabra al doctor Sánchez Lucas, quien habló en representación de los decanos salientes y resaltó de una manera especial la necesidad de que exista en la Universidad una unidad alrededor de la autoridad, como mejor medio para enfrentarse a cualquier dificultad que pueda surgir.

El doctor Alonso, nuevo decano de la Facultad de Derecho, en representación de los recién nombrados, glosó a continuacnón el momento actual de la Universidad, caracterizado —dijo— por tres puntos principales, como son la preocupación que siente la sociedad por la Universidad, que se ha convertido últimamente en un tema vivo; una gran preocupación por lo social y una evidente inquietud política.

Hizo una llamada cordial, sincera y amplia a profesores y estudiantes para que sean un acicate permanente, y también a la sociedad en general para que perdone deficiencias y cree, con exigencia, nuevos estímulos y, por último, "a quien corresponda",, para que "vuelvan a la Universidad todos cuantos —profesores y alumnos— tuvieron que salir de ella por una u otras razones".

Habló seguidamente el nuevo vicedecano, doctor Estapé. Señaló que "es necesario conseguir que los estudiantes comprendan que deben exigirnos mucho, pero no deben pensar que nosotros solos podemos dar una Universidad a la altura de nuestro tiempo".

Finalmente, habló el rector, doctor Albaladejo, quien dijo que no se había hecho aún un programa, pero que podía anticipar unas cuantas ideas suyas, que se basan en primer lugar en un máximo conocimiento del alumno, lo cual comporta un intento de llegar a un máximo diálogo.

Dijo más adelante que habría en todas las Facultades una máxima libertad de expresión, pero esta libertad de expresión sería bueno que fuera acompañada por una total libertad de asistencia a clase. Finalizó diciendo : "Quiero señalar en relación a lo que ha pedido el doctor Alonso, que he levantado todos los expedientes y que esta amnistía alcanza a todos".

CIERRE DE UNA ESCUELA SUPERIOR BARCELONESA

Barcelona (Logos). — A raíz de unos incidentes acontecidos hoy en la Escuela de Ingenieros Industriales, el director de la misma ha ordenado esta mañana el cierre antes de que finalizaran las clases. Se supone que mañana volverá a abriarse la Escuela.

Según nuestras noticias los incidentes se iniciaron cuando un grupo de alumnos trató de colocar unos carteles murales incumpliendo así la orden del director que asignó unos lugares destinados a la colocación de carteles por los estudiantes.

M.E.C.D. 2017

LA BANDERA DE RHODESIA ONDEA EN LONDRES

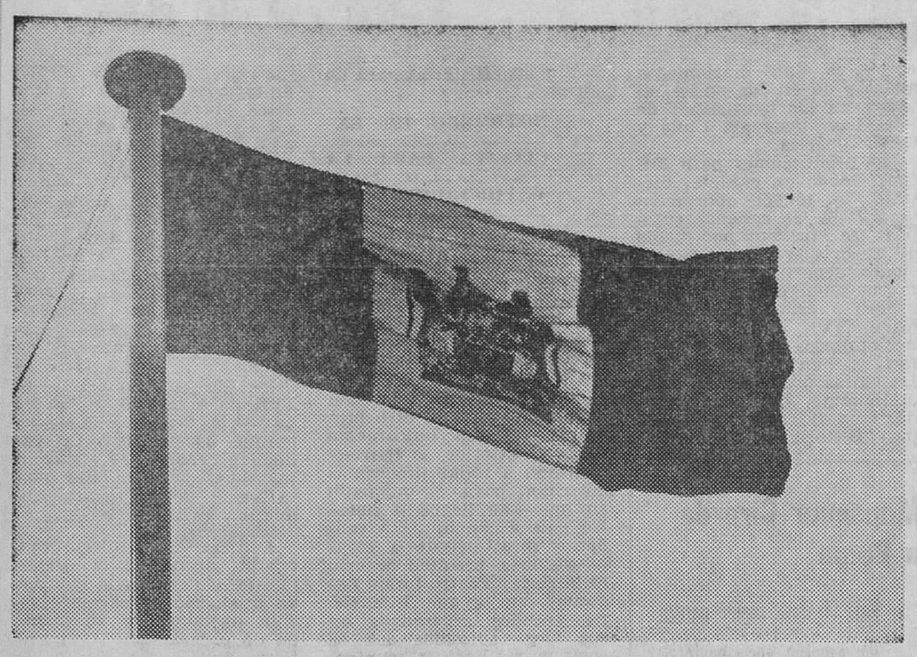

Ondeando en la Casa de Rhodesia en Londres vemos en esta foto a la nueva bandera del país de Ian Smith, la bandera de la «independencia rebelde». El verde y el blanco han tomado el puesto de los colores de la bandera de la Union Jack. — (Foto FIEL)

Atendiendo a una petición del arzobispo, las mujeres encerradas en una iglesia de Madrid pasan a una dependencia del templo

Incorrecta actitud de un grupo de jóvenes durante la misa que ofició el domingo el Prelado de Barcelona

Madrid (Logos). — «Por iniciativa personal del señor arzobispo se les ha rogado a las señoras recluídas voluntariamente en el templo parroquial de San José que abandonaran el recinto de la iglesia y pasaran a otras dependencias contiguas a la misma», dice la nota oficial del párroco de dicha iglesia, facilitada a los medios informativos a primera hora de esta tarde.

«Ellas han accedido al instante —continúa la nota— y el templo se halla desde esta mañana dedicado al culto con toda normalidad.

«Queremos salir al paso de ciertas indiscreciones o inexactitudes en que, involuntariamente sin duda, ha incurrido la Prensa de estos días. Las misas concelebradas en el templo de San José mientras duraba la suspensión del culto, no se han celebrado exclusivamente para las señoras en él recluídas, sino porque los sacerdotes teníamos que celebrar, como es lógico.

«El presbiterado de esta parroquia nunca ha actuado en contra del dictamen del señor arzobispo. Estamos constantemente en contacto con él, que nos recibe en cualquier momento del día y de la noche, interesadísimo por el problema humano que aquí se ha planteado, sumisos siempre a las paternales directrices de él. Lo propalado por algún diario de que obedeceríamos al señor arzobispo, «sólo si la solución que nos impusiera fuera pastoral» es una expresión incorrecta. Siempre quisimos decir que nos constaba la intención del señor arzobispo de dar a este asunto una solución pastoral, es decir, sacerdotal y cristiana; y por descontado, humana. Nos constaba por conversaciones mantenidas con él.

«Las señoras recluídas en este templo no han carecido hasta ahora de alimentos. Ellas van dosificando sus provisiones y repartiéndolas entre sí con equidad. Que sepamos, no se ha oído aquí la expresión «huelga del hambre», ni la de «salir en camilla». El párroco les ha comentado repetidas veces que este presbiterado no constituye comunidad religiosa, que los sacerdotes viven particularmente en sus casas con sus familias, la mayor parte de ellos fuera del edificio parroquial, que carecen de almacenes y hasta de cocina para facilitarles alimentos. Ellas no lo exigen por su parte, y solamente piden agua, luz, lavabo, servicios y asistencia médica en caso necesario. Todo ello desde el primer momento se les ha facilitado en forma muy decorosa, por cierto. Solamente se les da por la mañana un desayuno, consistente en una taza de café con leche caliente y un bollo «suizo» o «croisant», no galletas, que ellas agradecen porque las reconforta de sus malas noches. El señor arzobispo lo sabe y lo ve muy bien.

Suponemos que la opinión pública está dividida en cuanto a la apreciación de nuestro comportamiento para con estas señoras. Pedimos a todos que se pongan en nuestro caso de sacerdotes, depositarios y mensajeros del Evangelio del amor, y actuantes en este momento como Iglesia de Cristo, madre de todos los cristianos. ¿Cuántos católicos se atreverían a poner a estas cristianas, pase lo que pase en el fondo de todo este asunto, en las manos de la Policía y del poder civil? Porque a esto se reduce todo si se examina con detenimiento, y sobre todo, si se llega a vivir de cerca y en la propia carne el problema.

Rogamos a todos los creyentes pidan a Dios mucho: luz para estas señoras, luz para nuestro querido señor arzobispo, que no descansa a fuerza de ininterrumpidos disgustos, y para nosotros mismos, los sacerdotes de esta parroquia, que también llevamos varias noches de insomnio, varios días de preocupación y que somos conscientes de la arduidad del caso y de nuestra responsabilidad, ante la Iglesia y ante la opinión de todos».

INCORRECTA ACTITUD DE UN GRUPO DE JOVENES

Barcelona (Cifra). — Ayer domingo, el señor arzobispo don Marcelo González Martín, visitó la parroquia de Nuestra Señora del Pilar, de la ciudad satélite de Cornellá y dijo misa en el cine Avenida que se utiliza normalmente para los actos del culto.

En la homilía se refirió don Marcelo a la festividad del día, de la Sagrada Familia, insistiendo ante los fieles que llenaban el amplio local que debían fijarse en el ejemplo que nos da la Sagrada Familia de Nazaret.

Al empezar la oración de los fieles, un grupo de seis u ocho jóvenes de ambos sexos se acercaron inesperadamente al micrófono y, atribuyéndose la representación de la Juventud de Cornellá leyeron unas hojas que se referían a reivindicaciones que según ellos no habían sido atendidas.

El señor arzobispo les escuchó con gran serenidad y, al final, tomó de nuevo la palabra y dijo que acaso en las cosas que pedían, tenían razón, pero que desautorizaba el método utilizado; que con mucho gusto les escucharía a través de los cauces recientemente establecidos en el Arzobispado.

Concluída la misa y ya fuera del local, el mismo grupo, engrosado con otro reducido número de jóvenes, se presentó con una pancarta, insistiendo en la actitud que antes habían manifestado. Don Marcelo se dirigió nuevamente al grupo y con la misma calma observada en la iglesia, reiteró lo que ya les había indicado.

El Prelado se despidió de la feligresía, entre cálidos aplausos de todos los presentes.

VEINTE MUJERES ENCERRADAS EN OVIEDO

Oviedo (Logos). — Veinte mujeres permanecen voluntariamente encerradas en el interior de la iglesia catedral desde esta mañana. A la una, hora de cierre del templo, se les invitó a que lo abandonaran pero ellas se negaron rotundamente. En las primeras horas de la noche mantenían su postura de continuar en el templo.

Nuevo transporte gigante con piezas destinadas a Santa María de Garoña

Normas especiales de tráfico en las carreteras por las que circulará el convoy especial

Afectarán a varias rutas burgalesas

Bilbao (Cifra). — Con motivo del transporte extraordinario de la vasija para el reactor nuclear de la central de Santa María de Garoña (Burgos) desde el puerto de Bilbao, el tráfico quedará afectado por dicho transporte y por las obras de acondicionamiento de carretera que con este motivo han de realizarse de la siguiente forma:

Día 14 de Enero. — Cerrada en ambos sentidos por una sola vía sobre Begoña y El Gallo.

Día 15 de Enero. — Cerrada al tráfico la nacional 240, entre El Gallo y Lemona. Desvío por El Gallo-Amorebieta-Lemona.

Día 16 de Enero. — Circulación por antiguas travesías de Aránzazu y Villaro.

Días 17, 18 y 19 de Enero. — Cerrada al tráfico la nacional 240 entre Ceanuri y Villarreal. Desvío por Yurre, Dima, Ochandiano. Se recomienda el tránsito a Vitoria: Altube, para camiones y Urquiola para turismos.

Día 20 de Enero. — Cerrado al tráfico entre Villarreal y Vitoria, desvío por Altube para el tráfico Bilbao-Vitoria. Puede también utilizarse el desvío por la C-6.213, Vitoria, Landa (18 kilómetros), Villarreal.

Días 21 y 22 de Enero. — Circulación en ambos sentidos por una sola vía en la nacional 1.

Día 23 de Enero. — Circulación en ambos sentidos por una sola vía en la nacional 1, cerrada la C-122 entre Miranda y Fontecha.

Día 24 de Enero. — Cerrada la C-122 entre Fontecha y Puentelarrá. Cerrada la nacional 625 entre Puentelarrá y Espejo. Tráfico general Bilbao-Burgos por Vitoria. Desvíos locales.

Día 27 de Enero. — Cerrada la nacional 625 entre Orduña y Berberana. Cerrada la BU - 522 entre Berberana y Lastra de Losa. Desvíos locales.

Día 28 de Enero. — Cerrada la BU-552 y la BU-550 entre Berberana-Lastra de Losa y San Pantaleón. Desvíos locales.

Día 29 de Enero. — Cerrada la BU-551 entre San Pantaleón y La Cerca. Desvíos locales.

Días 30 y 31 de Enero. — Cerrada la BU-551 entre Villate y La Cerca. Desvíos locales.

Día 1 de Febrero. — Cerrada la BU-551 y la BU-540 entre La Cerca-Medina de Pomar-Moneo. Desvíos locales.

Día 2 de Febrero. — Cerrada la BU-540 entre Medina de Pomar y Trespaderne y la BU-532 en Pedrosa de Tobalina. Desvíos locales.

Día 3 de Febrero. — Cerrada la BU-550 en Pedrosa. Cerrada la BU-532 entre Pedrosa y Barcina del Barco. Desvíos locales.

Día 4 de Febrero. — Cerrada la BU-532 entre Pedrosa y Barcina y la BU-532 a Barcina del Barco".

Todos los desvíos estarán debidamente señalizados, acomodándose diariamente a la efectiva realización del transporte, a fin de ocasionar las menores perturbaciones al tráfico.

La situación diaria del transporte está prevista en la forma que refleja en el croquis trazado al efecto.

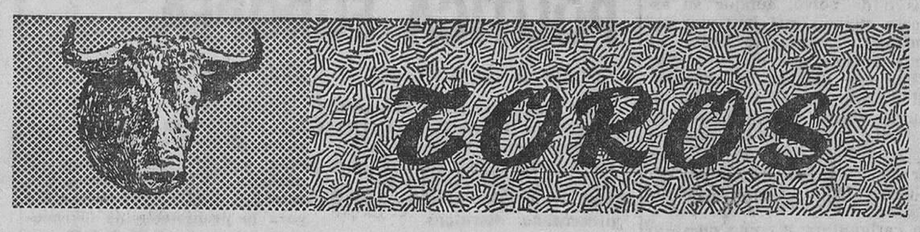

UNA MUJER LLEVARA LOS ASUNTOS TAURINOS DE JUAN GARCIA «MONDEÑO»

Madrid (Cifra).— Una mujer, Lola Casado, muy conocida en los ambientes taurinos, es desde el sábado el apoderado del torero Juan García "Mondeño", merced a un compromiso que firmaron ambas partes, según informaba el domingo el "Diario SP".

La señorita Casado, que viene a ocuparse de los asuntos taurinos de "Mondeño" por el fallecimiento del que fue su apoderado "El Vito", es hija de un conocido hombre de negocios taurinos, empresario de varias plazas y socio de Balañá, cuyo nombre es el de Paco Casado, pero más conocido por "Fatigón".

Según "Diario SP", hasta que se derogue la costumbre, Lola —que también tiene un hermano torero— no podrá presenciar las corridas de su pupilo desde el callejón, por lo que tendrá que hacerlo desde el tendido.

El debut de Lola Casado como apoderado de "Mondeño", ha sido firmar una serie de corridas que el diestro ha de torear en Sao Paulo de Luanda en el próximo mes de Febrero.

NOVILLADA EN MOTRIL

Motril (Granada) (Cifra).- Novillada inaugural de la temporada. Tres cuartos de entrada. Novillos de Eugenio Marín Marcos, buenos. Manuel Fernández "El Portorriqueño", faena valerosa en su primero para una atravesada. Silencio. En su segundo, faena buena para dos pinchazos y varios descabellos. Ovación y vuelta. Miguel Ramos "Miguelete", faena completísima para una estocada. Ovación, dos orejas y rabo y vuelta al ruedo En su segundo, faena buena para una entera. Ovación, dos orejas y vuelta al ruedo. Máximo Valverde, faena voluntariosa a sus dos novillos. A su primero lo mató de una estocada. Silencio. A su segundo, de tres estocadas. Silencio.

CORRIDA EN BARQUISIMETO

Barquisimeto (Venezuela) (Efe).— Primera de feria. Toros mejicanos de Reyes Huertas. César Girón, ovacionado en sus dos toros. Efraín Girón, bronca en su primero y palmas en el otro, un toro que le fue pitado en el arrastre. Palomo Linares, una oreja y vuelta en el primero. Abrevió en el segundo, que saltó cuatro veces al callejón.

EL ESTADO DE JOSELITO HUERTA

Méjico (Efe).— Es probable que mañana martes, sea autorizado el matador de toros mejicano Joselito Huerta a dejar el sanatorio de las Américas, donde ha estado recluído durante casi un mes y medio, como consecuencia de la gravísima cornada sufrida el 30 de Noviembre.

PERDIO UN DIENTE EN LA JUGADA

Malmoe (Suecia). — Jerry Rosengren trata de marcar, pero es brutalmente detenido por los defensores checos durante el encuentro de balonmano entre ambas selecciones nacionales, en el cual Suecia venció por 12-10. Rosengren fue tan brutalmente detenido en su avance que perdió uno de sus dientes, que puede ser visto volando (marcado por la flecha).—(Telefoto UPI-CIFRA)

¡¡GRANDES REBAJAS!!

Almacenes La Puebla

¡APROVECHESE!

Divulgación médica

Parece que el cerebro emite ondas desconocidas por ahora

Se ha llegado a admitir la existencia de un estado de hiperlucidez, o «tercer ojo»

Una revolución psicológica se aproxima en el campo de la ciencia

Por el Dr. RETANA IZA

Se ha dicho más de una vez que la próxima revolución será psicológica. Hasta ahora sólo se ha explorado la conciencia y la subconsciencia, pero falta la «ultraconciencia». Se ha llegado a admitir como perfectamente posible la existencia de un estado de hiperlucidez, que consistiría, metafóricamente hablando, en «abrir el tercer ojo».

Se especula, igualmente, con el hecho de que el cerebro puede emitir ondas, hasta ahora desconocidas, comportándose como una máquina electrónica analógica, capaz de establecer las más fantásticas relaciones en el relámpago del éxtasis (serían las manifestaciones proféticas, por ejemplo). Incluso se ha llegado a admitir la posibilidad de que esto se produzca mediante un adecuado entrenamiento mental. Serían supercerebros, con facultades desconocidas hasta ahora.

En los últimos tiempos, una pregunta llama la atención de científicos y profanos: ¿dónde radica la sede de la subconsciencia? Sabemos que la potencia de pensar reside en la corteza cerebral, lo mismo que la facultad de percibir y responder a un estímulo con algo más que con una reacción refleja. Pero la corteza no puede percibir ni pensar, a menos que esté «despierta» o «activada». Pues bien, parece que la subconsciencia actuaría como «despertador» de esas facultades.

EL CENTRO DE LA SUBCONSCIENCIA

Según recientes investigaciones, la capacidad de «despertar» a la corteza cerebral se sitúa en un pequeño retículo nervioso, colocado en la parte central del tallo cerebral, no más grueso que el dedo meñique. ¿Radica también aquí el centro de la subconsciencia? Según el concepto que en la actualidad tenemos de ésta, parece ser que sí.

Pero la función de este curioso sistema reticular no se limita a «despertar» al cerebro, sino que, además, mantiene al individuo en estado de vigilia, hasta el punto de que es imposible la conciencia sin el funcionamiento normal de dicho sistema. Si éste se destruye, el sujeto entra en un sueño del que no puede despertar, limitándose a llevar una vida totalmente vegetativa.

Por lo demás, la función de este sistema reticular no es automático, ya que selecciona los estímulos. Así una madre despierta al menor fallo de la respiración del hijo, mientras el padre duerme sin advertirlo, pero éste despierta a la menor señal de fuego en la casa.

¿Estará en este pequeño retículo la clave del «tercer ojo» a que antes nos hemos referido? ¿Sería posible desarrollar un supercerebro cultivando al máximo las posibilidades de la subconsciencia ahora que sospechamos dónde tiene su sede? Preguntas que quedan sin contestar por el momento, pero que tal vez algún día ofrezcan una respuesta definitiva.

UN ALMACEN FANTASTICO

La síntesis de los ácidos nucléicos, que valió a Severo Ochoa y a Arthur Kernberg el premio Nobel de Medicina, ofrece cada día nuevas sorpresas. Una de éstas es que las moléculas gigantes de uno de dichos ácidos son las que, almacenando la información, sirven de base a la memoria. Las impresiones recibidas durante la vida y las que más llegan por vía hereditaria, quedarían inscritas en estas moléculas, en proporciones realmente fantásticas.

Basta decir a este respecto que, según un célebre biólogo sueco, el doctor Hyden, el cerebro humano almacena en el transcurso de su vida unos mil billones de unidades informativas («bits»), cada una de las cuales encierra una impresión determinada (visual, olfativa, lineal, etc.), de cuya unión resulta una imagen perfectamente comprensible o identificable.

Pues bien, esta capacidad de almacenamiento se sitúa, según las últimas teorías, en las moléculas gigantes de un ácido nucléico. Naturalmente, se han hecho las experiencias oportunas para intentar confirmar estos supuestos y el resultado ha sido satisfactorio. Pero esta aparente confirmación ha planteado una nueva cuestión. Si son las moléculas de un ácido nucléico las depositarias de toda la información heredada o adquirida y dichas moléculas se encuentran dispersas por todo el organismo, ¿dónde radica, realmente, el centro de la memoria? Al parecer, no sólo en el cerebro, aunque sea aquí donde haya una mayor proporción de aquéllas.

(Colaboración LOGOS)

¿BUSCA USTED PISO?

AL COMPRAR EL SUYO, EXIJA QUE ESTE BIEN TERMINADO, QUE ESTE BIEN CONSTRUIDO, QUE SEA COMODO —CONFORTABLE— RACIONALMENTE DISTRIBUIDO Y DOTADO DE LOS ADELANTOS QUE OFRECE LA TECNICA MODERNA.

Todo esto se lo ofrecemos para que usted y los suyos lo disfruten.

Es lo menos a que tienen derecho: UN HOGAR A SU MEDIDA

SITUACION: AVENIDA DEL CID - BURGOS

★ 4-5 y 6 DORMITORIOS
★ BAÑO Y ASEO SERVICIO
★ SUELOS DE MADERA Y PARQUET EN SALON
★ CALEFACCION CENTRAL (FUEL-OIL)
★ DOS ASCENSORES - DESCENSORES
★ DOS PUERTAS ENTRADA
★ ESCALERA Y PORTAL EN MARMOL
★ COCINA DE 4 FUEGOS y horno-bombona incorporada
★ ARMARIOS EMPOTRADOS
★ CALENTADOR BUTANO
★ PINTADO Y EMPAPELADO
★ ANTENA COLECTIVA VHF - UHF y F. M.
★ GASTOS DE COMUNIDAD REDUCIDOS

PISOS TERMINADOS

DESDE 395.000 PESETAS

FACILIDADES DE PAGO

CONSTRUCCIONES MUGICA PLAZA DE BURGOS (TRASERAS FEYGON, 10)

Delegación provincial de Abastecimientos

OFICINA DE RECLAMACIONES

Se recuerda al público, al que se ruega su colaboración, la existencia de la Oficina de Reclamaciones establecida para velar por los intereses del consumidor, en la que además de recibir y atender las que se cursen por escrito, telefónicamente o personalmente, en dichas oficinas se les orientará sobre el ejercicio de sus derechos en orden al abastecimiento de los artículos en general.

Emplazamiento: Calle Miranda núm. 5, 2.º — Sección Inspección. Teléfono 205338.

Permanecerá abierta de 9 a 14,30 horas.

¿DISPONE VD. DE TRES O CUATRO HORAS DIARIAS?

Si vive en Aranda, le ofrecemos trabajo en gestión de cobro y reparto.

Escribir indicando nombre, edad, domicilio y horario del trabajo al Apartado 363, VALLADOLID. Señor SANCHEZ.

M.E.C.D. 2017

19 DIAS SOLA

Bordighera (Italia). — Tamara Reinhart, de 19 meses, fotografiada en un hotel de Bordighera donde ha permanecido sola durante 19 días. La Policía ha informado que el padre de la niña, Hermann Reinhart, de 30 años, había salido de Bordighera el pasado 10 de Diciembre dejando a Tamara a cargo de una institutriz, que desapareció diez días después. (Telefoto UPI-CIFRA)

Se solicita la reapertura de la mina asturiana «Samuño»

Los ochocientos mineros afectados por el cierre serán incluídos en el Seguro de desempleo

Oviedo (Cifra).—Reunido hoy el jurado de empresa de "Hunosa", ha acordado solicitar de la sociedad la reapertura del pozo "Samuño", que fue clausurado el pasado sábado, día 11, por tiempo indefinido.

El presidente de la Sección Social del sindicato del Combustible, que presidió la reunión, comunicó por su parte que los aproximadamente 800 mineros afectados por este cierre serán incluídos en un expediente que se presentará a la Delegación provincial de Trabajo a fin de que entren en los beneficios del Seguro de Desempleo.

SITUACION LABORAL EN EN ASTURIAS

Oviedo (Cifra).—La dirección de la empresa "Duro Felguera" ha tomado el acuerdo de suspender de empleo y sueldo hasta el día 18 del actual mes de Enero, a 100 trabajadores de una plantilla de 292 por haber faltado al trabajo el pasado sábado.

Agrega el Servicio de Información Sindical que en el primer relevo de la mañana de hoy en el pozo "Modesta" de una plantilla de 143 trabajadores no han asistido al trabajo 57 productores. Dicha explotación pertenece a "Hunosa".

También informa el S. I. S. que un grupo de unas 19 personas entre las que se encontraban varios obreros despedidos en los pasados conflictos mineros, visitaron al presidente de la Diputación y consejero del Reino, don José López Muñoz, en su despacho oficial.

Los portavoces de este grupo pidieron al presidente de la Corporación asturiana que hiciera de mediador para que los 30 despedidos volvieran a ser readmitidos en sus antiguos puestos de trabajo. El señor López Muñoz, agrega el S. I. S., les hizo saber que no estaba en su mano conseguir la readmisión y a la vez les comunicó que era necesario mantener un orden para que los trabajos en las minas pudieran realizarse con normalidad y que las alteraciones no eran una buena plataforma para salvar la difícil situación de la minería.

CONTINUA EL CONFLICTO LABORAL EN UNA EMPRESA CATALANA

Tarrasa (Barcelona), (Cifra). Continúa el conflicto laboral planteado en la empresa metalúrgica "Carrocerías Costa Net", de esta ciudad.

Los 112 trabajadores a quienes se comunicó por escrito el despido el pasado viernes, no penetraron en la factoría el sábado por la mañana en espera de que sus representantes sindicales llegasen a un acuerdo con la dirección de la empresa y que, aumentando la producción, incrementasen sus ingresos económicos.

A pesar de que la Organización Sindical está llevando a cabo gestiones para noramalizar la situación, el problema actualmente se encuentra en un punto muerto de cara a la resolución de dicho conflicto, ya que en el día de hoy los mencionados productores tampoco se han presentado al trabajo a la hora de costumbre.

IMPORTANTE EMPRESA

de perfumería y cosmética necesita dos agentes vendedores, ambos sexos, y un delegado. Visitas de 10 a 1 y de 3 a 7. Cafetería Ojeda, calle Vitoria número 5 y plaza Calvo Sotelo. Teléfono 205904. Preguntar por el señor López.

NUESTROS TELEFONOS

Redacción: 201280
Administración: 207148

Decreto sobre actualizaciones de renta en las viviendas de protección oficial

Madrid (Cifra). — El Boletín Oficial del Estado publicará mañana un decreto del Ministerio de la Vivienda sobre las actualizaciones de renta de viviendas prevista en la disposición transitoria y adicional cuarta del Reglamento de Viviendas de Protección Oficial, aprobado por decreto 2.114/1968, de 24 de Julio.

SEGUN UN DIARIO CAIROTA, ISRAEL ATACARA A JORDANIA ESTA SEMANA

Por la Televisión británica, el Rey Hussein y Dayan no se ponen de acuerdo

Irak expulsa a un diplomático danés

El Cairo (Efe - PUI). — "Israel está concentrando tropas para atacar a Jordania", según dice en su número de hoy el periódico cairota "Al Ahram" citando informes de los servicios de inteligencia iraquí y jordano.

Este ataque tendría lugar —según supone dicho diario— la semana en curso "durante los últimos días del mandato del presidente Jhonson", agrega textualmente "Al Ahram".

Las nuevas hostilidades en gran escala, serían dirigidas contra las tropas iraquíes o bien contra las jordanas, estacionadas junto al río Jordán, en donde existen las bases de guerrilleros árabes.

Añade el citado diario que "Israel aprovecharía la coyuntura de los últimos días del mandato de Johnson en los que no se podría tomar medidas contra esta ofensiva".

Esta tesis del "Al Ahram" se apoya en que Gunnar Jarring, mediador de paz en Oriente Medio, por mandato de las Naciones Unidas, ha aplazado la reanudación de sus actividades hasta primeros de Febrero, con objeto de dar tiempo a la administración Nixon para considerar las recientes propuestas de los soviéticos para poner fin al conflicto. Supone "Al Ahram" que los comandos israelíes helitransportados, aislarían la zona de Elahuar capturando o dando muerte al mayor número posible de guerrilleros árabes, destacados en la región, antes de lanzarse al ataque de otras bases con el apoyo de su aviación.

TOQUE DE QUEDA

Jerusalén (Efe - UPI). — La radio de esta ciudad ha anunciado esta noche que los funcionarios israelíes habían ordenado el toque de queda en la zona en que se halla el mercado de pescado de la ciudad de Gaza, a consecuencia de una serie de intentos de sabotaje producidos durante la semana pasada.

Un informe dice que la Policía ha efectuado registros en la zona, para buscar a los supuestos saboteadores.

DECLARACIONES CONTRAPUESTAS

Londres (Efe-UPI). — El Rey Hussein de Jordania y el ministro israelí de Defensa, Moshe Dayan, han aparecido hoy en un programa de la televisión británica y han puesto de relieve que aún se está muy lejos de la paz en el Oriente Medio.

Aunque los dos aparecieron en las pantallas de televisión británicas, la entrevista de Dayan había sido grabada en Israel y la de Hussein en unos estudios de Londres.

Los entrevistados han puesto bien en claro que las dos partes defienden enfoques diametralmente opuestos sobre el modo de hallar un arreglo pacífico de la crisis del Oriente Medio.

Mientras que el valeroso Rey Hussein ha dicho que cualquier solución al problema debía insertarse en la estructura de la resolución del 22 de Noviembre de 1967 del Consejo de Seguridad de las Naciones Unidas, Dayan ha puesto como condición la negociación de un arreglo directo entre árabes e israelíes.

Hussein ha reafirmado su declaración de que Israel debía retroceder a las líneas de armisticio de antes de la lucha de Junio de 1967. Mientras que Dayan ha alegado que Israel no está dispuesto a la devolución de territorios árabes ocupados.

En contraste con la predisposición árabe, ha reafirmado hoy Hussein estar a acoger con satisfacción la cooperación de los cuatro grandes en la resolución del conflicto, Dayan ha rechazado sus buenos oficios.

PREOCUPACION DE TEL AVIV

París (Efe). — «Desde hace 18 meses, las relaciones franco - israelíes han exolucionado en una cierta dirección que todo el mundo, en Israel, observa con angustia», declaró esta tarde el ministro de Asuntos Exteriores de Israel, Abba Eban, en una entrevista concedida a la emisora parisina «Europe número 1». «El Consejo de ministros celebrado hoy en Tel Aviv, añadió, ha examinado los aspectos concretos de las medidas adoptadas por Francia: en el plan militar haremos todo lo necesario por superar los obstáculos, pero lo que nos preocupa realmente es la significación política que se desprende del embargo».

ENTREVISTA REY HASSAN-BUMEDIEN

Rabat (Efe-Reuter).—El Rey Hassan de Marruecos y el primer ministro argelino Houari Bumedien trataron ayer de problemas bilaterales e internacionales en una reunión de media hora de duración, según se ha declarado de fuente oficial.

DIPLOMATICO DANES EXPULSADO DE BAGDAD

Badad (Efe-Reuter).—El encargado de negocios de Dinamarca en Bagdad ha sido declarado "persona no grata" y ha recibido orden de salir del país, según ha anunciado hoy el ministro iraquí de Asuntos Exteriores.

En Copenhague, el ministro danés de Asuntos Exteriores ha declarado que un diplomático danés, llamado Jespersen, resultó envuelto en un incidente, al llegar con sus dos hijos a la escuela internacional de Bagdad. El Ministerio ha añadido que la Policía iraquí estaba registrando el sector, debido a que el portero de la escuela había sido asesinado minutos antes. El diplomático danés recibió orden de dejar que su coche fuera registrado, pero se negó a ello, alegando inmunidad diplomática.

EL PARLAMENTO ESCUCHARA HOY UN INFORME DE ESHKOL

Jerusalén (Efe-UPI).—El primer ministro Levi Eshkol, hará una declaración para mañana en el Parlamento de Israel sobre el embargo total de armas decidido por Francia.

Grupos «identificados» (aunque no revelados) financian la campaña contra la «Humanae Vitae»

Un artículo de «L'Osservatore Romano»

Ciudad del Vaticano (Efe). Grupos de presión han utilizado crecidas sumas de dinero para influir en la opinión pública en favor de la píldora de control de la natalidad, declara hoy el periódico del Vaticano "L'Osservatore Romano".

Esos grupos, ayudados por las fuerzas combinadas de los medios de información, han empreidido campañas masivas de adoctrinamiento, revela el periódico en un artículo en el que se defiende la Encíclica del Papa contra el control de la natalidad.

"Para que el camino de la Humanidad sea el de la verdad y de la vida, la atmósfera mundial ha de ser purificada de tales adoctrinamientos", añade el diario.

El escritor jesuita Giuseppe Greco, profesor de la Universidad Gregoriana del Vaticano, ha señalado que tales grupos de presión habían sido identificados, aunque no haya revelado sus denominaciones.

El padre Greco ha indicado que muchos países de Asia, Africa e Iberoamérica habían reaccionado en favor de la Encíclica pontificia contra el control de nacimientos, pepero en los países occidentales "debido a la propaganda desencadenada, es necesario corregir la opinión pública".

"En realidad —añade más adelante el articulista— mientras diversas protestas turbaban los ánimos de algunas clases occidentales, Asia, Africa e Iberoamérica reaccionaban en favor de la vida y del amor. Hasta el episcopado de Vietnam recordaba con qué estima aquellas poblaciones tienen a la familia numerosa, don de Dios, y recordaban que la introducción de los métodos contraconceptivos provenían de concepciones extranjeras. De forma similar, el episcopado de Iberoamérica hacía suyas las conclusiones del Papa".

CUARENTA MIL GUERRILLEROS OPERAN AL NOROESTE DE SAIGON

La mitad se dirige en pequeños grupos a la capital vietnamita

Callejón sin salida en los contactos de paz

París (Efe). — La delegación de la República democrática de Vietnam del Norte ha rechazado unas nuevas propuestas formuladas por Estados Unidos relativas a la forma de la mesa de conferencias y al orden de intervención de los delegados.

La respuesta negativa norvietnamita a las proposiciones estadounidenses está contenida en un largo comunicado hecho público hoy y que denuncia la "obstinación de Estados Unidos y de la Administración de Saigón quienes utilizan deliberadamente las cuestiones de procedimiento para retrasar la apertura de la conferencia de París sobre Vietnam".

Por su parte, el delegado adjunto norteamericano, Vance, manifestó que su colega norvietnamita coronel Han Van Lau, rechazó ayer tarde, de entrada, las nuevas propuestas que había presentado. "No obstante —dijo— ambas delegaciones continúan los contactos pese al callejón sin salida en que parece hallarse la conferencia".

La propuesta de la delegación de Hanoi sugería que el Frente Nacional de Liberación se sentaría a la mesa de conferencias con la garantía de un "status" igual al de la delegación de Saigón.

Esta mañana Cyrus Vance se reunió con el embajador surdvietnamita Phan Dang Lam a quien expuso en sustancia el fracaso de las proposiciones hechas a la parte contraria hasta la fecha.

Queda excluído a lo que parece que la conferencia dé comienzo antes de la fecha del 20 en que el presidente Johnson abandonaría la presidencia de Estados Unidos.

DECLARACION SUDVIETNAMITA

París (Efe). — "Hasta el presente, la parte comunista no ha expuesto ninguna proposición seria a los problemas de procedimiento y se ha limitado a rechazar todas las proposiciones constructivas y conciliadoras que emanaron de la República del Vietnam y de los Estados Unidos", declaró esta noche, en París, el portavoz de la delegación sudvietnamita para la conferencia de la paz.

JOHNSON A PUNTO DE MARCHARSE Y SIN RESOLVER EL PROBLEMA

Washington (Efe). — De hoy en una semana Johnson será ya un ciudadano privado y un nuevo presidente se encargará del Gobierno norteamericano.

La guerra de Vietnam seguirá condicionando la despedida del demócrata como lo ha hecho en los últimos cuatro años de su presidencia.

Los deseos de su administración de dejar claro el camino de la paz al nuevo presidente han fallado en el terreno formal, debido al boicot sudvietnamita a las conversaciones de París, y parece complicarse a última hora también en el terreno de fondo.

Desde el punto de vista militar los hombres del Pentágono ven el futuro con un tipo de participación parecido al actual de Corea con un costo no menor al de los 15.000 millones de dólares.

Pocos conocen la decisión de Richard Nixon en este problema, ya que el nuevo presidente se ha cuidado mucho de no revelarla, pero el país espera que termine pronto con él y difícilmente se contentará sólo con una reducida retirada de tropas.

La guerra de Vietnam estará presente una vez más en los discursos de despedida a la nación y al Congreso del presidente Johnson mañana martes.

INESPERADO ATAQUE

Saigón (Efe-UPI). — El Vietcong ha destruído 18 helicópteros y ha dado muerte a ocho norteamericanos en un inesperado ataque que ha tenido dos horas de duración contra una base aérea del delta del Mekong.

Los guerrilleros se abrieron camino a través de las alambradas que rodean la base y lanzaron cargas de dinamita contra los helicópteros posados en la base, mientras que el Vietcong lanzó un ataque con morteros contra la base misma, que fue rechazado por las fuerzas americanas.

El general Abrams, comandante en jefe de las tropas norteamericanas en Vietnam, ha manifestado que ha encontrado documentos en los que se indica que la ofensiva tendría lugar durante el nuevo año lunar vietnamita que comienza el 17 de Febrero. Añadió que 40.000 guerrilleros operan ahora en el Noroeste de Saigón y aproximadamente la mitad de ellos han comenzado a dirigirse, en pequeños grupos, hacia la capital.

BOMBARDEOS AMERICANOS

Saigón (Efe-UPI). — El pasado domingo, superfortalezas "B-52" realizaron una incursión contra una base del Vietcong situada a 113 kilómetros al Suroeste de Saigón. Según informes 162 casamatas y nidos de ametralladoras del Vietcong fueron destruídos y 20 guerrilleros perdieron la vida.

FALLECE EL PADRE DE VAN THIEU

Saigón (Efe-Reuter). —El padre del presidente de Vietnam del Sur, Van Thieu, falleció el domingo. Tenía 82 años de edad y su esposa se encontraba con él en el momento de ocurrir el fatal desenlace.

NUESTROS TELEFONOS

Redacción: 201280
Administración: 207148

SUCESOS

Madrid (Cifra).— Resumen sucesos ocurridos en distintos puntos de España:

En Gerona, la joven marroquí, de veinte años, Tahri Metchematcha resultó muerta al volcar el automóvil en que viajaba, en término de Vilademuls.

En Tudela (Navarra), Emilio González Arriaza, de 54 años, y Eleuterio Magaña Lorente, de 56, resultaron muertos y Jesús Ullate Simón, de 43 y Graciano Hernández Arriaza, de 56, gravemente lesionados, al estrellarse contra un árbol el automóvil en que viajaban.

En Mieres, pereció el minero Juan Alvarez Alvarez, de 22 años, en accidente de trabajo ocurrido en el pozo «Nicolasa».

En Santiago de Compostela, José Freiria Cordo, de 24 años, sufrió heridas graves al caerle sobre el tórax un tronco de pino desde lo alto de un camión.

CATASTROFE EN EL TELESILLA DE LA MOLINA

Puigcerdá, Gerona (Cifra).— Tres muertos, entre ellos un niño de cuatro años, y dos heridos gravísimos, ha sido el trágico balance del siniestro ocurrido esta tarde en el servicio de las telesillas aéreas de la estación de esquí de «La Molina».

El accidente se produjo hacia las cuatro de la tarde, como consecuencia de soltarse un cable del servicio aéreo de telesillas de dicha estación de esquí, que cubre el trayecto «Supermolina-Alp», provocando la caída de los cabinas, desde unos diez metros de altura, que se despeñaron, seguidamente, por el bosque nevado, mientras otras tres quedaban colgadas.

GUARDIA MUNICIPAL MUERTO

Palencia (Cifra).— Resultó muerto Citino de Juan Cantero, de sesenta años de edad, guardia municipal, al arrollar un turismo la bicicleta sobre la que iba montado, en una calle de esta capital.

ATRACO EN UN COMERCIO

Barcelona (Logos).— Se ha producido un atroco en la tienda situada en la calle de Cambios Nuevos. Según el dueño, dos individuos, armados, entraron en el local y después de amenazarle, se apoderaron de diez mil pesetas. Una mujer, que al parecer intentó salir para pedir auxilio, fue atada por los atracadores. Una vez cometida su fechoría los dos asaltantes desaparecieron.

SE INCENDIA UN CAMION CISTERNA Y PERECE SU CONDUCTOR

Jaén (Logos).— Un camión cisterna cargado de alcohol se estrelló contra una casa, en el pueblo de Carboneras. El camión quedó destruído a consecuencia del incendio que se originó y su conductor, Francisco Muñoz Gamasa, de 29 años, pereció carbonizado. El fuego afectó, asimismo, a la casa y para sofocarlo acudieron los parques de bomberos de La Carolina y Linares, así como fuerzas de la Guardia civil y vecindario. El gobernador civil, presidente de la Diputación y alcalde de Linares, así como las autoridades locales se personaron en el lugar del siniestro.

Debido a la espectacularidad del incendio quedó cortada al tránsito, durante más de media hora la carretera Madrid-Cádiz, en aquel lugar.

PERECE UN ESPAÑOL EN UN VUELCO

París (Efe). — El español Agustín Gutiérrez, de treinta y cinco años, originario de Sanlúcar de Barrameda (Cádiz), ha resultado muerto y otros quince españoles heridos, en accidente de autocar ocurrido a unos veinte kilómetros de Verdún (Meuse) sobre la carretera nacional número 3.

El accidente fue ocasionado al parecer, por el hielo que, provocó el vuelco del autobús tras haber chocado contra un árbol.

ARRASTRADOS POR LAS AGUAS

Lisboa (Efe). — Siete operarios portugueses y uno español, que trabajaban en la construcción de un embalse en la confluencia de los ríos Tajo y Sever, en la frontera hispano - portuguesa, fueron arrastrados por una repentina crecida del Sever cuando se encontraban reparando una pasarela metálica según informa la Agencia ANI.

Dos de ellos, el español Martínez y un portugués, cuya identidad se desconoce, consiguieron agarrarse a las ramas de los árboles cuando eran ya arrastrados por las aguas y consiguieron salvarse.

CHOCAN DOS AVIONES CUANDO FILMABAN PARA UNA PELICULA

Méjico (Efe). — Dos aviones chocaron en vuelo cuando filmaban escenas para una película, pereciendo nueve personas, entre ellas varios técnicos cinematográficos. El accidente ocurrió ayer por la mañana, cerca de Durango, ciudad situada a unos 900 kilómetros al Norte de ciudad de Méjico.

Muy cerca del lugar del accidente se filmaban algunas escenas de la película, pero aún cuando actores y técnicos corrieron a prestar auxilio a sus compañeros no pudieron hacer nada, pues todos perecieron en el acto.

CHOQUE DE TRENES

Asunción (Efe). — Tres muertos y diecisiete heridos graves es el saldo de la catástrofe ocurrida esta madrugada en la ciudad de Gacarai a 40 kilómetros de esta capital al chocar violentamente un microbús de la línea Asunción - Coronel Oviedo con el tren internacional procedente de Buenos Aires.

La violenta colisión se produjo en el paso a nivel por imprudencia del conductor del microbús que al observar que las barreras no fueron bajadas hizo caso omiso de las alarmas del tren e intentó adelantarse cuando advirtió que la locomotora atravesaba el punto crítico embistiendo violentmente de cuyo impacto fue a parar a cuarenta metros del lugar totalmente destruído.

Sevilla, a oscuras durante 10 minutos

A causa de la caída de una chispa eléctrica

Sevilla (Cifra). — Una chispa eléctrica que cayó sobre el tendido eléctrico en la zona de La Cruz del Campo, en las afueras de la capital, dejó esta noche a oscuras a Sevilla durante diez minutos, hasta que por el personal técnico de la Compañía Sevillana de Electricidad pudo repararse la avería.

La descarga hizo saltar las subestaciones de 50.000 y 130.000 kilowatios de la mencionada Compañía, que abastece de energía eléctrica a la ciudad. El servicio eléctrico quedó totalmente restablecido pasadas las once de la noche.

El mal tiempo se ha hecho sentir durante todo el día y la noche en esta ciudad, con fuertes aguaceros y vientos racheados que han alcanzado mayor intensidad en las horas próximas a la medianoche. Las intensas lluvias han originado numerosos charcos y lagunas en diferentes sectores urbanos, localizándose estas zonas parcialmente anegadas principalmente en las barriadas periféricas.

En varias avenidas, entre ellas el paseo de «La Palmera» y la autopista de San Pablo, el fuerte viento ha causado daños en el arbolado y arrancado de cuajo no pocas ramas.

Toda persona que dispone de algún día u hora libre, puede hacer un gran servicio a la familia y concretamente al ama de casa si se ofrece a ayudarla, siendo, a la vez una fuente de ingreso económico. Infórmate en la Asociación de Amas de Casa, de Burgos. (Calera 35), de cuatro y media a cinco y media.

CESAR

Con la garantía de sus representadas, firmas de gran solvencia en los mercados mundiales

OFRECE:

Instalaciones de aire acondicionado
Climatización - Termoventilación
Calefacción centralizada y para bloques de viviendas
Pequeñas y grandes instalaciones de "calor negro"
Centrales frigoríficas, de grandes, medianas y pequeñas potencias
Pistas de patinaje
Acondicionamiento de piscinas de alta montaña
Acondicionamiento de centros mecanográficos
Plantas industriales para la industria automovilística

SOLICITE PRESUPUESTO SIN COMPROMISO a:

CESAR Agente Comercial colegiado

San Juan, 37, 2.º derecha - Teléfono 20 13 89 - BURGOS

CIRCULO CATOLICO DE OBREROS

Hoy, martes, a las ocho y cuarto de la noche y en el salón-teatro de la entidad, se reanudarán las conferencias de Religión y Moral, que fueron suspendidas con motivo de las pasadas fiestas de Navidad y Año Nuevo.

M.E.C.D. 2017

VIDA RELIGIOSA

SANTORAL

SANTOS DE HOY:
Ss. Hilario, dr.; Félix, pb.; Eufrasio, Dacio, obs.; Malaquías, pf.; Macrina, cf.
Misa de tercera clase y color blanco de San Hilario.

SANTOS DE MAÑANA:
Ss.: Pablo, erm.; Mauro, Macario, Máximo, Benito, obs.; Secundina, vg.; Isidoro y Juan, cfs.
Misa, de tercera clase y color blanco, de San Pablo.

CULTOS

SAN ANTONIO ABAD. — Novena en honor a suexcelso Patrón, San Antonio, abad. Por la tarde, a las ocho.

El primer viernes de Febrero, día de Ayuno Voluntario

Madrid (PA).— La Campaña contra el Hambre en el Mundo, organizada por las mujeres y las jóvenes de Acción Católica, preparan el "Día del Ayuno Voluntario", señalado este año el primer viernes de Febrero.

El Ayuno Voluntario consiste en la privación el día señalado de algún gasto para atenciones más o menos superfluo —postre, tabaco, golosinas, alguna diversión, etcétera— y ofrecer el ahorro para ayuda de los que padecen hambre en el Mundo.

Ya está dispuesto el material de propaganda de la Jornada, consistente en carteles, sellos, huchas, folletos y apliques.

El Comité Católico Español de la Campaña contra el Hambre en el Mundo, ha ayudado, con los fondos recaudados en anteriores campañas, especialmente a obras de promoción social y desarrollo, en países como la India, Perú, Guinea Ecuatorial y otros, junto con obras propias en la misma España. La distribución de fondos de la IX Campaña, fue la siguiente:

Obras de desarrollo agrícola, 14.053.000 pesetas; promoción de la mujer, pesetas, 9.309.891; programas de enseñanza y formación profesional, 4.387.000; obras de desarrollo comunitario, pesetas, 2.423.000; ayuda sanitaria, 780.000; adquisición de vehículos, 650.000; y ayuda de émergencia, 1.500.000.

FERVOR RELIGIOSO EN LA CONMEMORACION DE LA FESTIVIDAD DE LA SAGRADA FAMILIA

La Cofradía y la Hermandad de Ferroviarios honraron con diversos actos a su Patrona

Un momento de los tradicionales actos celebrados por la Hermandad de Ferroviarios con motivo de su fiesta patronal, la Sagrada Familia. — (Foto FEDE)

Al igual que todo el mundo cristiano, conmemoró nuestra ciudad, el pasado domingo, la festividad de la Sagrada Familia. Oradores sagrados destacaron en sus predicaciones, en las misas oficiadas en los distintos templos de la ciudad y provincia, la gran significación de la conmemoración y el constante ejemplo que para el Mundo y una mejor convivencia entre los hombres entraña la Sagrada Familia. Miles de fieles acudieron a recibir la comunion como homenaje de filial devoción a la Sagrada Familia.

Especiales actos en honor de su Patrona, celebraron las entidades que se encuentran bajo el patronazgo de la Sagrada Familia, entre las que figura la Cofradía del mismo nombre, canónicamente establecida en la iglesia parroquial de San Esteban.

A las once y media de la mañana asistieron los cofrades, familiares, amigos y numerosos simpatizantes a la misa oficiada en la parroquia por el cura ecónomo, don Juan Fernández Sáiz. La oración sagrada estuvo a cargo del presbítero, don Jesús López Sobrino.

Terminada la ceremonia religiosa, se celebró asamblea general, procediéndose a la renovación de la Junta Directiva, para la que fueron elegidos los siguientes cofrades: Prior, don Julio Velasco Arce; subprior, don Evaristo Gutiérrez García; secretario, don Leonardo Carrillo Lahija; tesorero, don Jesús Bedia Cerezo y vocales: don José Asencio Mencía, don Evaristo Gutiérrez Pascual, don Tomás Manso Carrillo y don Felipe Gutiérrez Pérez.

LA HERMANDAD DE FERROVIARIOS CELEBRO EL DOMINGO SU FIESTA PATRONAL

Con la ya tradicional solemnidad conmemoró el pasado domingo su fiesta patronal de la Sagrada Familia, la Hermandad Ferroviaria de nuestra ciudad. Se iniciaron los actos con una misa rezada y comunión general oficiada por el consiliario de la Hermandad y viceconsiliario de la Federación de Hermandades Ferroviarias de España, reverendo Padre Bolinaga S. J., en la capilla de la reverendas Madres Adoratrices, asistiendo muchos ferroviarios francos de servicio, acompañados de familiares y amigos.

En el presbiterio ocupando un sitial, el rector del Colegio de la Merced, reverendo Padre Carlos Conde, al que acompañaba, don Joaquín Fernández Abascal, hermano mayor de la Hermandad.

En los primeros bancos, la Junta formada por los señores, Caballero Bravo, Noguero Díez, Fernández Ramas, secretario de caridad, señor Díez Gallo y jefe de estación, don Mariano Martín Díaz. A la derecha la presidenta de la Sección Femenina, señorita María Pilar Fernández Abascal; secretaria, señorita Milagros Navazo Martínez, señoras y señoritas de la indicada Sección.

Durante la solemne ceremonia por el coro de la comunidad de las RR. MM. Adoratrices, fueron cantados motetes y al Evangelio el oficiante pronunció una bella oración sagrada.

Finalizada la santa misa, fue cantado el himno de la Federación de Hermandades Ferroviarias de España.

El reverendo Padre Carlos Conde, expuso el Santísimo hasta la función de la tarde.

Seguidamente se trasladaron a un céntrico restaurante donde fue servido un desayuno al final del cual el secretario don Alejandro Noguero Díez, dio lectura de la memoria de las actividades durante el año 1968.

El Hermano mayor, señor Fernández Abascal, pronunció unas breves palabras, agradeciendo a todos su asistencia, destacando la importancia que la Hermandad tiene para los ferroviarios, exhortando a todos a que acudan los días 19 de cada mes, a la iglesia de la Merced, a las nueve de la noche a rezar el santo rosario en hermandad, ya que se dedica al ferroviario y para el ferroviario.

A continuación procedió a la entrega de los carnets de la Hermandad de Trabajo, a los nuevos afiliados.

El Padre Carlos Conde, dijo que agradecía mucho la invitación que le habían hecho para asistir a tan simpáticos actos de los que salía altamente complacido, por su sencillez, sana armonía y sincera hermandad, exhortando a todos a seguir por el camino emprendido.

Glosó en breves palabras para exponer la nueva organización que se está llevando a cabo para el acompañamiento del "Paso" de la Oración del Huerto, rogando especialmente a los que no pertenezcan a ninguna Cofradía de la Semana Santa, se adhieran a esta de la Oración del Huerto; fue muy aplaudido y recibió en el acto muchas adhesiones.

El reverendo Padre Bolinaga, cerró los actos como siempre, poniendo el "broche de oro" al hablar de su querida Hermandad y de los ferroviarios en general a los que tanto quiere, más cuando prometió al Papa Pío XII, que no los abandonaría nunca.

Corroboró con su visto bueno, el acuerdo de la Junta al nombrar presidenta a la señorita María Pilar Fernández Abascal, para la sección de la rama femenina.

Efectuado el sorteo de regalos se dio por terminado los actos, con vivas a España, a Burgos y a su Santísimo Cristo.

NUEVOS HOGARES

ALONSO-LOZANO

El sábado último contrajeron matrimonio en la iglesia de La Merced (P. P. Jesuitas) el joven José Alonso Barbero y la señorita Julita Lozano Izquierdo, naturales de Villahizán de Treviño y Quintanilla del Agua, respectivamente. Bendijo la unión matrimonial, celebró la santa misa y les dirigió emotiva y familiar plática, don Santos Cidad Muñoz, párroco de Huérmeces.

Reciban nuestra enhorabuena los nuevos esposos.

¡ya es posible!
con un solo frasco eliminar definitivamente la 'Caspa'
NUEVO PREPARADO ALEMAN

PIDALO EN PERFUMERIAS Y FARMACIAS
Distribuidor Exclusivo:
LABORATORIO MILUY, S. L.
División de Cosmética
Av. Menéndez Pelayo, 25 - MADRID-9
En BURGOS y VITORIA
D. ALBERTO MARTINEZ NAVARIDES
Extremadura, 13 Tel. 21 78 95 VITORIA

BRILLANTEMENTE CONMEMORO LA CAJA DE AHORROS DEL CIRCULO LA FESTIVIDAD DE SU PATRONA «LA SAGRADA FAMILIA»

Con una misa rezada en la capilla del Círculo Católico de Obreros, oficiada por el reverendo Padre Francisco García Ortíz, S. J., director espiritual de la Entidad, honró la Caja de Ahorros y Monte de Piedad del Círculo Católico de Oberos, la festividad de su Patrona "La Sagrada Familia".

Asistieron con el presidente del Consejo de Gobierno, don Julio Gonzalo Soto, los consejeros señores Giménez Rico, Arangüena, Alonso Santaolalla, Campo, Unceta, Narganes y Carmona; director-gerente, don Cristóbal Espinosa; subdirector, don Clemente Horcajo Pérez; veterinario asesor de la Obra Social Agrícola, don Fulgencio Portero; altos funcionarios, empleados y colaboradores de la Institución, así como una representación de la Junta Administrativa del Círculo Católico de Obreros.

Al Evangelio, el Padre García Ortíz, hizo una breve homilía de la festividad que se conmemoraba, explicando el motivo por el que las Cajas de Ahorros Benéficas españolas habían escogido a la Sagrada Familia como su Patrona. Terminó su alocución instando a todos a mirarse como en un espejo en la Familia de Nazaret.

Al final de la santa misa fue cantado un responso por los impositores, consejeros y empleados fallecidos, y en especial por don Antonio Alzaga Porras, encargado que fue de la sucursal de Miranda de Ebro.

Durante el Santo Sacrificio la Schola cantó las Círculo Católico cantó las preces litúrgicas, interpretando a la comunión escogidos motetes.

Seguidamente y en los salones del Círculo Catolico de Obreros fue servido un vino español. en el transcurso del cual hizo uso de la palabra el director-gerente don Cristóbal Espinosa, quien agradeció a todos, consejeros, empleados de la Entidad y de sus distintas Obras Sociales, colaboradores y agentes de la provincia, su constante trabajo y abnegación en pro de la consecución de los fines de la Institución, deseando a todos un venturoso año 1969.

A continuación, el presidente del Consejo, don Julio Gonzalo Soto, agradeció las palabras del director-gerente y felicitó en nombre propio y en el de sus compañeros de Consejo, a todos los que de una forma o de otra, trabajan al servicio de la Caja del Círculo y de sus ingentes Obras Sociales, teniendo un cariñoso recuerdo para el ejemplar empleado don Antonio Alzaga, recientemente fallecido.

Expuso seguidamente en breves palabras el principio y fin de las Cajas de Ahorros Benéficas, que canalizando el pequeño ahorro popular, compendio y síntesis de muchas virtudes individuales y familiares, los beneficios obtenidos en las inversiones efectuadas, tienen un destino en el mantenimiento de obras sociales y benéficas que redundan en provecho del individuo, de la familia y de la sociedad.

Terminó agradeciendo a sus compañeros de Consejo los desvelos que continuamente dedican para el buen gobierno de la Entidad, y a todos los empleados por su trabajo, sin regatear esfuerzos, y por su inquebrantable lealtad a la Institución, deseando a todos ellos y a sus familiares en este año que acaba de comenzar, las mayores venturas.

Finalmente leyó el siguiente telegrama recibido de la Confederación Española de Cajas de Ahorros: "En festividad Sagrada Familia, esta Confederación se une a celebración todas las Cajas, haciendo votos protección celestial Patrona asegure pleno éxito gestión año que comienza. Cordial felicitación, saludos.— Luño Peña, presidente.— Marqués de Tejada, director".

La exportación de muebles españoles superará este año los 700 millones de pesetas

El plan de riegos de Carmona será uno de los más importantes de Europa

Madrid (Logos). — Se espera superar este año la cifra de exportación española de muebles, sobrepasando los 700 millones de pesetas, ya que de Enero a Noviembre de 1968 se llegó ya a los 652 millones, según impresiones del Sindicato Nacional de la Madera y de los fabricantes de muebles.

IMPORTANTE PLAN DE RIEGOS

Sevilla (Cifra). — "El plan de riegos de la vega de Carmona puede ser uno de los más importantes de Europa, solo comparable al puesto en práctica por Francia en el valle del Ródano", ha dicho el presidente de la Cámara Sindical Agraria de Sevilla durante el cabildo y asamblea plenaria que el organismo sindical agrario acaba de celebrar en esta ciudad.

Se ha informado en la asamblea que los trabajos previos para este vasto plan de regadíos se están llevando a cabo a ritmo acelerado, calculándose para dentro de un año la ejecución de las obras. El presidente hizo un esquema de la división de cultivos que probablemente se introducirán en la amplia zona de la vega carmonense, puntualizando que unas 20.000 hectáreas corresponderán al algodón, otras 20.000 a cereales - piensos y otra superficie igual a plantas forrajeras. "Posiblemente —dijo—, ello permitiría, aparte de contar con el alimento preciso para el ganado, llevar a cabo exportaciones de carnes, lo cual sería, sin duda, la más interesante consecuencia de la puesta en riego de esta extensa zona".

INVENTO DE UN INGENIERO ESPAÑOL

Logroño (Cifra). — Un ingeniero agrónomo, residente en esta ciudad, don Antonio M. Risueño, ha inventado para la recogida de aceituna un aparato que está llamado a revolucionar los sistemas tradicionales hasta ahora empleados.

Se trata de un rastrillo de plástico, adosado a un palo con el que prácticamente se peinan las ramas de los olivos, desprendiendo el producto, sin dañar en absoluto la rama ni ocasionar la caída de la hoja.

El coste del aparato es muy reducido y su eficacia ha quedado demostrada en las distintas pruebas a que ha sido sometido.

Se precisa piso
de alquiler amueblado para matrimonio con dos hijos. Razón: Telf. 209558.

Representante
Con experiencia ventas, 25 a 30 años, vehículo propio, puede compartir al 50 por ciento con otra representación; precisa Sociedad Internacional fabricante herramientas y accesorios metalúrgicos, para provincia de Burgos, comisiones sobre cartera clientes. Escribir Alas 1.007. Alcalá, 32. Madrid.

DOW UNQUINESA
Precisa Peritos o Profesores Mercantiles para su Departamento de contabilidad.
REQUISITOS:
—Servicio militar cumplido.
—No se precisa experiencia.
—Se valoraría con cierto interés el poseer práctica administrativa en aspectos elementales de contabilidad.
SE OFRECE:
—Retribución a convenir. Superado el período de prueba nueva revisión.
—Buenas posibilidades de formación técnica y progreso individual.
Enviar historial profesional al Servicio de Selección. Apartado 502. Bilbao.

Se reducirán los espacios radiofónicos dedicados a música ligera extranjera

Ha sido dictada una orden reguladora en este sentido

«No se trata de «nacionalizar» los espacios musicales sino de establecer un justo equilibrio», se dice en círculos oficiales

Madrid (Cifra).—El cuarenta por ciento de las composiciones de música ligera, vocal o instrumental, emitidas por las emisoras de radiodifusión, tanto del Estado como institucionales y privadas y por la red de Televisión Española, deberán pertenecer a autores españoles e hispanoamericanos, según orden del Ministerio de Información y Turismo que publica hoy el «Boletín Oficial del Estado».

Esta medida entrará en vigor dentro de veinte días y el porcentaje se elevará al 50 por 100 de la totalidad de la música ligera emitida a partir de 1.º de Marzo de 1969.

La programación de música ligera cantada de todas las emisoras de radio y televisión se llevará a cabo asegurando que se incluyan canciones interpretadas en español o en cualquiera de las lenguas españolas habladas en diferentes regiones de nuestro país, según los porcentajes que se fijan a continuación, a partir de las fechas que se determinan:

A partir de los veinte días siguientes a la publicación de esta orden la música cantada en lenguas españolas deberá llegar al 65 por 100 de la música cantada que se difunda.

Apartir del 1.º de Marzo de 1969, este porcentaje se elevará al 70 por 100 y a partir del 1.º de Julio de 1969 el porcentaje será del 75 por 100.

Las cifras indicadas se refieren a la totalidad de las canciones interpretadas, tanto por solistas como por conjuntos vocales.

Los percentajes fijados anteriormente se computarán mensualmente se referirán al conjunto de la música ligera emitida, tanto dentro de los espacios musicales como en sintonías, montajes, cuñas, fondos o cualquier otra forma. La base para el cómputo será el número de canciones, con independencia del tiempo de duración de las mismas.

Para el cálculo de los indicados porcentajes, los programas transmitidos en cadena o en conexión entre dos o más emisoras, se considerarán como programas originados en cada una de las emisoras que los transmitan.

A partir de la vigencia de la presente orden, todas las emisoras nacionales de radiodifusión dedicarán al menos el diez por 100 de su horario a la transmisión y difusión de la música clásica, entendiendo por tal las composiciones sinfónicas, de cámara, sinfónico-corales, ópera y sus fragmentos (orquestales y vocales), recitales, etc. De este porcentaje se incluirán necesariamente sesenta minutos entre las 15 y las 24 horas de cada día.

En aquellas ciudades donde exista más de una emisora, los directores de las mismas podrán proponer a la Delegación provincial de Información y Turismo el horario elegido de mutuo acuerdo, para cumplir la obligación establecida en el párrafo anterior, de forma que sus programas de música clásica no sean coincidentes en el tiempo.

Cada una de las dos cadenas de Televisión Española estará obligada a transmitir un mínimo de siete horas semanales de música clásica, bien sea directamente en sus programas o como fundo de la carta de ajuste.

El incumplimiento de lo dispuesto en la presente orden será sancionado de acuerdo con lo establecido en la legislación vigente. Las sanciones podrán ser impuestas de oficio o mediante la formalización de expediente promovido a instancia de cualquier persona interesada.

COMENTARIO DE LA DIRECCION GENERAL DE RADIODIFUSION

Madrid (Cifra).—No se trata de «nacionalizar» los espacios musicales de las emisoras de radio y televisión, sino de establecer un justo equilibrio en la difusión de las composiciones españolas e hispanoamericanas incluídas en los programas radiofónicos o televisados y las de otro origen, se ha declarado en la Dirección general de Radiodifusión y Televisión al comentarse la Orden del Ministerio de Información y Turismo, que hoy publica el «Boletín Oficial del Estado» sobre la difusión de música en las emisoras de radio y televisión.

Las emisoras españolas —se añade en dicho centro— son las que más horas vienen dedicando a programar composiciones extranjeras, cantadas en diferentes idiomas. Se había llegado a alcanzar un porcentaje exagerado en las canciones emitidas en lenguas extranjeras, lo que ha producido numerosas quejas y algunas protestas razonadas, por lo que se ha estimado necesario poner límites a una programación desproporcionada entre lo hispánico y lo que no lo es.

De ahí —agregaron— la Orden reguladora de los programas musicales, que tiende a satisfacer muchas demandas en el sentido de que se amplíen los espacios dedicados a las composiciones cantadas en lenguas españolas.

Homenaje de Linares a Andrés Segovia

Linares (Logos). — Esta mañana, a las doce treinta, llegó a esta ciudad el famoso concertista de guitarra internacional Andrés Segovia al que se han rendido en Linares diversos actos, entre ellos el descubrimiento de una placa conmemorativa en la casa donde nació el famoso artista hace setenta y cinco años, calle de José Antonio, número 53.

En el Ayuntamiento se le rindió un gran homenaje con una recepción, desfilando ante él gran parte del vecindario linarense. Después se descubrió la indicada lápida, en cuyo acto pronunciaron palabras el alcalde de la ciudad y el homenajeado. Después hubo una solemne misa en San Francisco y acto seguido un banquete popular con más de doscientos comensales, en un hotel de la ciudad. Estuvieron presentes en los actos el presidente de la Diputación de Jaén, que ostentaba la representación del gobernador civil de la provincia, diversas personalidades nacidas en Linares de gran relieve en diversas facetas, como lo son el ex-ministro señor Yanguas Messía, el matador de toros José Fuentes y otros.

En representación de la Real Academia de San Fernando asistió el escultor señor Pérez Comendador.

LABORATORIO INTERNACIONAL
con amplios mercados en varios países necesita
DISTRIBUIDOR
en Burgos y provincia para introducir sus productos en pequeños talleres, garajes, ferreterías, autorrecambios, estaciones de servicio, droguerías, consumidores particulares, etc.
Resultados garantizados por la experiencia lograda en su utilización por la gran industria.
Interesados escriban a:
Laboratorio LIM
Apartado 379. — BURGOS
Productos de calidad

La Caja de Ahorros Municipal celebró también el domingo la festividad de la Sagrada Familia

La Medalla de Oro a D. Agustín García Bañares

La Caja de Ahorros Municipal solemnizó el pasado domingo con diversos actos la festividad de su Santa Patrona, la Sagrada Familia.

A las once de la mañana y en el histórico palacio de Saldañuela, donde tiene establecida su Escuela de Agricultura, tuvo lugar una misa rezada que ofició el director de la Escuela, reverendo Padre don Marcelino Cerezo, de la Comunidad Salesiana, quien al final rezó un responso por el eterno descanso de las almas de los consejeros, empleados e impositores fallecidos. También se procedió a la imposición de medallas a los nuevos miembros de la Hermandad de la Sagrada Familia, integrada por cuantos laboran en el seno de la Entidad.

A continuación y en el salón de actos del palacio, se celebró una reunión de hermandad, que presidieron el alcalde de la ciudad y presidente del Consejo de Gobierno de la Caja, don Fernando Dancausa de Miguel; consejeros, don Juan Manuel García Reol, don Joaquín Ocio Cristóbal, don Emilio Gutiérrez Manrique y don Vicente Pérez Ortega; director-gerente de la Entidad, don Aurelio Gómez Escolar; consiliario de la Hermandad, don Angel-Alberto Bartolomé y director de la Escuela, don Marcelino Cerezo.

Don Aurelio Gómez Escolar pronunció unas palabras explicativas del acto y al final se hizo entrega de la medalla del ahorro, al empleado don Agustín García Bañares, quien cumplía sus bodas de plata al servicio de la Institución.

Finalmente fue servida una copa de vino español en los comedores de la Escuela.

M.E.C.D. 2017

Las deseadas heladas «se han pasado de rosca»

- Se han registrado incluso en zonas del litoral levantino, afectando parcialmente a los agrios
- Frenazo a los cultivos cerealistas, en los que hay «muchas cosas admirables»

PEDIAMOS heladas, interpretando los deseos de los labradores, y aquí las tenemos —parece que ahora en trance de atenuación—, de padre y muy señor mío. Que conste que las que anhelábamos era de tipo moderado, pensando en que, de ser muy intensas, habría que lamentar efectos perjudiciales en las cosechas que todavía permanecen en tierra o en árbol. El que los descensos térmicos hayan llegado a ser de hasta diez grados bajo cero en la Mancha geográfica oriental —Albacete—, en tierras que en forma de mirador se asoman al bajo litoral levantino, tenía que causarnos inquietud, por la proximidad de la primorosa huerta mediterránea. Las primeras noticias que al respecto tenemos señalan que la columna mercurial descendió, a finales de la semana anterior, hasta dos grados bajo cero en algunas zonas de Valencia y Murcia, temperaturas que necesaria y desgraciadamente, tienen que haber "tocado" a los cítricos. Esas impresiones iniciales ponen de relive que las zonas en cuestión son características de variedades de naranjas, de maduración más temprana y que, por lo tanto, estaban ya comercializadas en su mayor parte, quedando escasa cantidad en árbol. Se quiere decir con ello que las pérdidas no serán cuantiosas, ni por su puesto generales, y es de desear que se confirme, ese supuesto de relativo optimismo. En todo caso, "podríamos darnos por satisfechos —opinan los círculos citrícolas que nos informan—, si no ocurriera nada más grave". Vamos a ver si remontamos sin mayores contratiempos esta fase de extraordinaria crudeza invernal, cuya repercusión sobre la fruta ha sido más directa por haberse producido en un ambiente de sequía ambiental. La lluvia o el suelo recién mojado, habrían atenuado la influencia perniciosa de las heladas.

En el momento de trazar este panorama semanal, se acusa una tendencia de mejora térmica ambiental, como conviene. Y digamos en seguida, con respecto a otra gran producción, como lo es la de aceituna, que en las principales regiones productoras no hay novedad en ese aspecto, pues las temperaturas se han mantenido en ellas por encima, y hasta muy por encima del cero negativo. Luego por ahora no existe el temor de pérdida de jugo ni, por consiguiente, de reducción de la zafra prevista que —insistimos— se mantiene a nivel de 500.000 toneladas, con posibilidades de rebasar esta cantidad. Pero todavía queda por superar posibles y nuevos fenómenos meteorológicos, entre los que deben contarse fuertes temporales de lluvia y vendavales que baten los vasos de los olivos y arrancan fruto que en gran parte se pierde entre el barro o arrastrado por las torrentes. La recogida sigue un curso un tanto anormal por escasez de mano de obra en algunas comarcas. Esta contingencia se centra principalmente en áreas de Jaén, donde además de haberse retrasado ese trabajo por la tardanza en madurar la aceituna debido a su abundancia, hay cosecheros que a primeros del presente mes no habían podido iniciarle por falta de peonaje, y han de esperar a que otros propietarios terminen la recolección para que les cedan sus cuadrillas.

No deja de ser singular que a estas alturas no sea posible hacer concreciones de manera general sobre precio de la aceituna y jornales que se están pagando, pero no faltan referencias parciales que marcan cierta orientación en tal sentido. Las que provienen del campo de Sevilla, señalan que el kilo se está pagando entre 6,50 y 7,50 pesetas, según sea la distancia que haya entre el olivar y la almazara o molino de molienda a que se destine el fruto. En cuanto a Jaén, la provincia que trae una gran cosecha en toda regla, no hay nada en concreto sobre índices "oficiales" de jornal. No obstante, y como la gente no puede esperar a lo que haya de resolverse en tal sentido, se ha empezado a pagar a los hombres a razón de 150 pesetas, y de 125 a las mujeres, sin perjuicio de que se modifiquen esos índices una vez que se establezcan los devengos "legales". Jornales por el estilo predominan en la región extremeña, donde está la recolección algo más que mediada, por cierto también con abundante aceituna que se caracteriza por su alto rendimiento en aceite. Se puntualiza que se pagan de 120 a 125 pesetas por jornada, pero como quiera que la producción lo permite, abundan los casos de recolección a destajo, pagándose en torno a 1,25 pesetas por kilo recogido, de manera que facilmente los cogedores perciben 150 pesetas, o más.

Y vamos a la impresión final sobre la marcha de las siembras de cereales y leguminosas, impresión que continua siendo abiertamente favorable a pesar del "frenazo" que las han dado los hielos en las regiones del interior, que han bajado hasta el campo jiennense. De éste se nos comunica que "los sembrados van bien en todas partes", sin que haya nada malo. Abundan "las cosas admirables".

Creemos que esa panorámica no tiene excepciones en el país, pero entendemos que no estaría mal que cesara la actual estabilidad atmosférica y que nuevas lluvias, y nevadas blandas, vengan a suavizar la costra terrestre y a bañar las plantas... y a despabilar a los embalses, cuyas reservas de agua no están a la altura que fuera de desear.

ELISEO DE PABLO

SE VENDE NAVE INDUSTRIAL

en carretera general Madrid - Irún
Construcción inmejorable 633 m.² sin pilares.
GRANDES FACILIDADES DE PAGO
Informes: Construcción F. NOVALES ZORRILLA
Oficinas: Merced, 13, 2.° D

AGENTE COMERCIAL

INTERESA PARA VENTA DE MAQUINARIA AUXILIAR DE LA CONSTRUCCION
Interesados escribir, con referencias, al apartado 170
VITORIA

NECESITAMOS BUENOS OFICIALES

A DESTAJO
FABRICA LADRILLO VISTO
LLAMAR TELEFONO 202038

EL CAMPO

LA "INUNDACION" DE LOS EXCEDENTES AGRICOLAS EN LOS MERCADOS DEL MUNDO HACE URGENTES Y UNIVERSALES LOS REAJUSTES DE LAS ESTRUCTURAS AGRICOLAS

- El plan «Mansholt» para Europa intenta conseguir para los agricultores un nivel de vida semejante a los de las zonas urbanas
- Cinco millones de hectáreas de tierras marginales habrán de dedicarse a «otros fines»: parques nacionales cinturones verdes, reforestación, etc.

Por Jesús SAINZ MAZPULE

(De los Servicios especiales de "Efe")

LAS propuestas elaboradas por la Comisión de la Comunidad Económica Europea para una transformación radical de las estructuras agrícolas y de los precios han suscitado una tormenta de propuestas entre los agricultores europeos afectados y los políticos de la Comunidad, que difícilmente podrá llevarse a efecto esta fórmula de solución. La oposición más violenta procede de la República Federal alemana, entre cuyas organizaciones políticas se teme que los agricultores den sus votos en las elecciones del año próximo al partido de la extrema derecha, partido nacional democrático.

La Organización de agricultores de la Comunidad Económica Europea, que relaciona a las entidades profesionales de los países miembros rechaza las propuestas de la Comisión —"Plan Mansholt"—. Se reconoce evidentemente que es necesario realizar algún tipo de reforma agrícola. Pero las propuestas presentadas, en su forma actual no parece que responden a las necesidades presentadas como urgentes.

PARA ELEVAR EL NIVEL DE VIDA DE LOS AGRICULTORES

La intención positiva del plan es conseguir un nivel de vida para los agricultores semejantes a los de las zonas urbanas; poner fin al creciente coste de los precios de garantía en la producción de excedentes y suministrar alimentos baratos a los consumidores. Para ello se intenta crear unidades de explotación agrícolas más amplias, reducir la producción activa en la agricultura desde 10 millones a 5 millones a lo largo del período comprendido entre 1970 y 1980 y destinar unos 5 millones de hectáreas de tierras marginales a otros fines que podrían ser, parques nacionales, cinturones verdes o programas de reforestación.

Los ministros de los Estados miembros y sus expertos habrán de estudiar antes del 13 de Enero el voluminoso informe agrícola que la comisión de las Comunidades Europeas ha puesto en sus manos. Este informe contiene seis documentos distintos que totalizan 500 páginas de textos y de análisis estadísticos. En conjunto estos documentos encierran toda la doctrina de la Comisión en cuanto al porvenir del mundo campesino.

El diagnóstico que precede a la parte de recomendaciones señala que la enfermedad de la agricultura es esencialmente la de la explotación agrícola. Por lo tanto, esta explotación debe ser el objeto de todas las solicitudes: "Una explotación que no ofrece un trabajo suficiente, que no procura una renta equitativa, que no permite asegurar una situación social decente al cultivador y a los miembros de su familia, no es una "explotación familiar" tal como debería ser.

Para romper el "círculo vicioso en que están encerrados los agricultores y evitar una quiebra explosiva es necesario ofrecerles una perspectiva clara, movilizar la energía de la población agrícola y de sus organizaciones profesionales e interesar al conjunto en la colectividad para que consienta en el "gran esfuerzo de solidaridad" que se impone.

El coste de la aplicación del "plan Mansholt" ha de resultar muy elevado: cálculos prudentes cifran estos gastos en 35.000 millones de francos por año entre 1972 y 1975, "los años más caros".

A partir de 1973 los gastos de sostenimiento empezarán a disminuir. Pero en esta fecha habrá que empezar a soportar simultaneamente varias categorías de gastos: 12.500 millones de francos serán necesarios para las intervenciones en los mercados cada año; se agregan 12.500 millones de francos para modernizar las "estructuras" de producción y de comercialización de la Comunidad y, por otra parte 10.000 millones de francos para el acondicionamiento del suelo (con objeto de industrializar las regiones rurales y consentir a los agricultores sobrantes encontrar trabajo.

LA INUNDACION MUNDIAL DEL TRIGO

Esta necesidad de reajuste y planificación de las estructuras agrícolas y de los cultivos se testimonia, no solamente en Europa, sino en todo el Mundo que se siente "amenazado" de una catastrófica inundación de excedentes de cereales.

Voy a presentar unos ejemplos expresivos de esta inundación.

Francia se dispone a exportar 800.000 toneladas de trigo a la R. A. U. y otros países, de un conjunto de 4 millones de toneladas de trigo de excedentes disponibles. Canadá uno de los colosos mundiales de la producción de cereales siente también la alarma de los excedentes en vista de que se acumulan incesantemente las reservas en los silos y disminuyen las exportaciones a la vez que bajan los precios, encontrando la natural dificultad para remunerar adecuadamente a los cultivadores. Las cifras que soporta el país justifican esta alarma. En la última campaña triguera que terminó el 31 de Julio, las reservas de trigo alcanzaban a 668 millones de fanegas, mientras que en el año anterior estas reservas se cifraban en 576 millones. De esta forma a fines del otoño las disponibilidades canadienses de trigo rebasaban los 1.317 millones de fanegas.

La URSS por su parte anuncia una cosecha de 160 millones de cereales, de los que 80 millones corresponden a trigo. Volcadas estas cifras de excedentes en los mercados saturados del Mundo tiene que seguirse un deterioro de los precios y quiebra de las economías agrícolas.

Máquina sembradora de arroz, en cuya foto se ve el sistema de cultivo de tracción mecánica (Foto CIFRA)

ESTE ES "SU"

...porque lo puede cambiar FAVORABLEMENTE por el automóvil USADO que Vd. posea. Entrega rápida. ¿LO QUIERE CON FACILIDADES ?
CONSULTE A

DISTRIBUIDOR DE BARREIROS
Ditasa

BILBAO Gregorio Balparda, 1 Teléf. 32 79 00 (5 lín.)
SAN SEBASTIAN Avda. Generalísimo, 18 Teléf. 12851
PAMPLONA Navas de Tolosa, 3 Teléf. 225382
BURGOS Vitoria, 31 Teléf. 204903

LA MECANIZACION AGRICOLA TIENE EN ESPAÑA PROBLEMAS MUY CONCRETOS

EL grado de mecanización agrícola alcanzado por España en los últimos años puede calificarse de satisfactorio. Ello no quiere decir que se disponga ya del número ideal de tractores o de cosechadoras, ni tampoco que las máquinas existentes de los dos tipos citados como ejemplo rindan todo el trabajo que sería conveniente a un uso racional y económico. Pero insistimos en el evidente adelanto que hoy se observa en el campo.

Por la estructura física de los suelos cultivados y por la propia naturaleza de algunos cultivos, que en España ocupan amplísimas extensiones, la mecanización de la agricultura española se encuentra ante problemas específicos, que en muchos casos no admiten soluciones tomadas de otros países que nos aventajan en el grado de desarrollo agrario.

Si repasamos con cierto detenimiento las cifras que resumen la variedad y cantidad de las máquinas agrícolas que hay actualmente en todas las provincias nos encontramos, por ejemplo, con una enorme concentración de motocultores en aquellos lugares de España en que, a su vez se polariza una amplia superficie de cultivos frutales y sobre todo, en zonas de regadío que están profusamente divididas en pequeñas explotaciones. El motocultor responde de este modo a las necesidades de una mecanización en fincas que son pequeñas y están densamente pobladas de árboles; circunstancias ambas que hacían casi prácticamente nulo el uso de tractores de más volumen y potencia que los citados motocultores.

Por lo que se refiere a cultivos que son muy importantes en España pero que en otros países no constituyen riqueza básica, también nos hallamos ante problemas de mecanización, como es el que presenta el olivar en la fase de recogida de la aceituna.

A medida que el censo laboral agrícola ha disminuido, a la vez que se han elevado muchísimo los jornales contratados con eventualidad, el problema de la recogida de la aceituna se ha agudizado. Por ello, ha habido necesidad de promover medidas muy particulares que tendiesen a dar solución a este problema.

Ya se han celebrado en nuestro país tres concursos internacionales para la recogida mecánica de la aceituna, estando próximo a finalizar el cuarto certamen. Los avances conseguidos hasta ahora han sido importantes confiándose en lograr cada vez más variedad de máquinas y aparatos así como precios que estén al alcance de todos los cultivadores de olivar.

Las pruebas públicas de este último concurso van a tener lugar, la primera de ellas en la provincia de Jaén, término municipal de Manona Real en la finca denominada Virgen de los Milagros, el día 22 de este mes de Enero, y la segunda demostración, en la provincia de Córdoba, término municipal de Santaella, en la finca denominada "El Guijarrillo". Como ambas pruebas son públicas y están invitados a ellas todos los agricultores, confiamos en que la concurrencia sea muy numerosa y que de esta formación de opinión directa por parte de los mismos agricultores se deduzca una nueva intensificación del empleo de medios mecánicos en la recogida de la aceituna.

G.

CURSO SINDICAL DE FORMACION COOPERATIVA

Comenzó ayer

En la mañana de ayer dieron comienzo en la Casa Sindical las tareas del XIV Curso de Formación Cooperativa que forma parte del programa de acción formativa de trabajadores, dirigentes sindicales y cargos representativos de la Organización que desde hace varios años se viene desarrollando en nuestra provincia.

Este nuevo curso, que tendrá una duración de ocho días, está organizado por la Jefatura provincial de la Obra Sindical de Cooperación, que en ésta como en anteriores ocasiones ha contado con el patrocinio del Patronato del Fondo Nacional de Protección al Trabajo. Participan en el mismo cuarenta cursillistas, todos miembros de las juntas rectoras de diversas cooperativas de la provincia.

Como profesores y conferenciantes del Curso intervienen el delegado y secretario provinciales de Sindicatos; ingeniero jefe del Servicio de Concentración Parcelaria; delegado provincial del Ministerio de la Vivienda; jefe provincial del Servicio de Ganadería; vicesecretarios de Ordenación Económica, Ordenación Social y Obras Sindicales; economistas, abogados, intendentes y profesores mercantiles, diplomados en cooperación y otros técnicos y expertos de la Organización Sindical.

A las charlas y conferencias seguirán unos coloquios y diversos ejercicios prácticos de interés para estos dirigentes de cooperativas que concurren al Curso.

Se han programado asimismo una serie de visitas a diferentes realizaciones cooperativas de la capital y provincia.

FERIAS Y MERCADOS GANADEROS

- Los hielos, según regiones, han afectado adversamente a la hierba
- Descenso en los precios del queso de oveja, en La Mancha

Como es natural, las heladas o los fríos, según regiones, que vienen registrándose, han afectado de manera adversa a la hierba, y en forma muy ostensible en el Centro de la Península. Por lo que se refiere a las provincias más meridionales y del Sudoeste, el desarrollo de esa vegetación ha quedado frenado, como sucede en el caso de las siembras de cereales. La Mancha no puede ser una excepción, pues es una de las regiones donde los descensos térmicos han sido más intensos. Y hacemos mención especial del campo manchego porque era de temer que, con semejante retroceso de los pastos se quebrará la línea de aumento de la producción quesera que era de esperar al alcanzar su cenit la paridera.

EL QUESO DE OVEJA

En realidad, nos dicen desde el centro de la provincia de Ciudad Real, el retroceso herbáceo se debe más a la falta de humedad que a los fríos. Pero ocurre que la producción láctea de las ovejas no ha decrecido. Se tenía por axioma —añade el informe—, que a base de piensos y nos referimos a los clásicos los animales sólo hacen carne y músculo, pero con descenso de rendimiento en leche porque ésta "tiene su base en la hierba fresca y verde. Más los piensos equilibrados han venido a poner muy en tela de juicio aquél supuesto. Y decimos ésto después de muchas observaciones y comprobaciones que hemos realizado en comarcas como las de El Toboso, Alcázar de San Juan, Campo de Criptana, etc., donde sin salir los rebaños al campo se aprecia un alto nivel de producción lechera. Las ovejas se alimentan exclusivamente con los antedichos piensos equilibrados, o si se quiere, compuestos. Luego "algo debe tener el agua cuando la bendicen". Así, pues, se está incrementando mucho la fabricación de queso, y ésto unido a que va antes de Navidad había abundancia de género, más la circunstancia de reducción de pedidos que siempre se registra por estas fechas, determina algo así como un abarrotamiento de los almacenes, atasco no es previsible se atenúe hasta primeros de Febrero. Más aún, ahora con la retirada de lechales navideños y de los que irán naciendo a lo largo de este mes, aumentará aún más el número de cabezas en producción láctea. Por lo pronto, la baja de los precios viene siendo constante, de manera que desde las 92-95 pesetas kilo de queso que se pagaban al elaborador antes de Pascua, ha descendido a 84-86 en los primeros días de Enero.

SECTOR VACUNO

La última feria del año en Solares (Santander), tampoco ha dejado de ser buena, aunque no quede catalogada entre las mejores de 1968, pero destacando gran número de buenas vacas. La contratación se hizo a marchas forzadas, porque quien más quien menos quería regresar antes a sus lares para no privarse de las celebraciones navideñas. Sostenimiento de precios, en un "equilibrio un tanto inestable", fue la característica del mercado. Y si pasamos a Ramales, vemos que hubo vacas por las que se pagaron de 38.000 a 40.000 pesetas. Por supuesto se trataba de reses de primerísima calidad. Y no queremos dejar de consignar que a finales de Diciembre se estaba segando hierba, para verde, en la mayor parte del campo santanderino. Sin variación en cotizaciones en el campo extremeño. En el manchego, la ternera, fija entre 42 y 44 pesetas kilo en vivo.

SECTOR LANAR

También en Extremadura se aprecia sostenimiento en ganado lanar, y en particular en corderos, aventurándose que no habrá cambios hasta Marzo, y ello según venga la primavera herbácea. En la provincia de Jaén, los borregos finos, de 15 a 25 kilogramos de peso, se venden en torno a 60 pesetas kilo en vivo. En la Mancha, para Nochebuena los lechales se pagaron a 92-95 pesetas kilo encorambrado, pero casi todo para exportación, pues como tenemos dicho no eran comerciales comarcalmente por haberse prohibido venderlos en tablajería a más de 120 pesetas. Señal que en los días finales de Diciembre, comisionista al servicio de Madrid pagaron a 105 el kilo encorambrado.

M.E.C.D. 2017

¿Se lee en España más que nunca?

Nueva colección: "Presentaremos con rigor y sin camelismos la vida y la obra de los grandes escritores contemporáneos de España y del extranjero"

- **La dirige Luis de Castresana y han sido presentados los tres primeros volúmenes «Antonio Machado» de José Gerardo Manrique de Lara; «Valle - Inclán» de Francisco Umbral y «Ramón Gómez de la Serna» de Fernando Ponce**

Por Javier DE MONTINI
(Exclusiva de "Cifra Gráfica")

¿Se lee más que nunca? Pienso que sí. Aunque no lo bastante. Y no todos los españoles leen. Aún se dice: "En España aún se lee". No tanto. Se editan títulos y títulos. Y surgen nuevas colecciones. Su director: Luis de Castresana. Es una garantía. El dijo: "La colección viene a llenar un vacío en el extenso repertorio bibliográfico español". ¿No dicen que la unión hace la fuerza? Aquí —bajo el nombre de Unión Editorial— hay cuatro editores: Desclee de Brouwer, de Bilbao; Hogar del Libro, de Barcelona; Alfredo Ortells, de Valencia; y Espasa, de Madrid.

—Lo que con la colección de Grandes Escritores Contemporáneos pretendemos es muy simple y diré que también muy ambicioso; queremos colocar al alcance del lector español —en libros de bolsillo de unas 200 páginas, presentación noble y manejable y a precio asequible: 60 pesetas— una serie monográfica dedicada a presentar con rigor, pero también con amenidad; con hondura, pero sin camelismos, la vida y la obra de los grandes escritores contemporáneos de España y del extranjero. Cada volumen constará de semblanza biográfica, exposición y análisis crítico de sus libros más representativos, amplia selección antológica, tabla cronológica y bibliografía. Es una mezcla de biografía y ensayo.

Numerosos escritores trabajan para la "recién nacida" colección: Carmen Conde prepara su Menéndez Pidal; José Antonio G. Blázquez, un Oscar Wilde; Gaspar Gómez de la Serna, un Jovellanos; Dámaso Santos, un Galdós; José María Alonso Gamo, un Santayana; Eugenia Serrano, un Baudelaire; Ramón Solís, un Marañón; Lorenzo López Sancho, un Apollinaire; José Montero Alonso, un Arniches; Julio Mathías, un Benavente; Juan Emilio Aragonés, un Bertolt Brecht; Miguel Fernández Breso, un Pérez de Ayala; Mauro Muñiz, un Larra; un Lorca de Manuel Vicent; un Unamuno, de Manuel Villamor; un Ray Bradbury, de Juan José Plans; un Alberti, de Enrique Azcoaga; un Eugenio D'Ors, de A. Manuel Campoy; un Gerardo Diego, de José Gerardo Manrique de Lara; un Azorín, de Rafael de Penagos; un Thomas Mann, de Antonio Iglesias Laguna; un César Vallejo, de José García Nieto; una Gabriela Mistral, de Carmen Conde; un Dostoiewsky, del propio Luis de Castresana; y otros más.

La colección está en la calle con sus tres primeros títulos: el Antonio Machado, de José Gerardo Manrique de Lara; El Ramón Gómez de la Serna, de Fernando Ponce; y el Valle-Inclán, de Francisco Umbral.

MANRIQUE DE LARA: TODO UN ESCRITOR

Manrique de Lara es uno de los poetas más destacados en los últimos años. Natural de Granada ha vivido do siempre en la capital de España. Y con la pluma como arma de batalla. Diez volúmenes de poemas ha lanzado a la calle. También en la novelística cuenta. Con "Confesión de parte" mereció un importante galardón: el Elisenda de Montcada. En estas fechas, se asoman a los escaparates dos narraciones suyas: "El borracho de Nimbus" que edita Aguado; y "Paisaje de primavera".

"Antonio Machado" es su primera biografía. Y me decía: "Si no el más representativo vate de su época, yo considero a Antonio Machado el más transcendental". Y como mérito extraordinario cita "su perennidad". En la biografía no cuenta para nada el hermano, Manuel Machado. Manrique de Lara me decía: "Ni me interesó Manuel Machado ni el teatro que ambos hermanos firmaron juntos". Manrique de Lara confesó también: "Me divierto cambiando de género. No es que me fije un plan: ahora una novela, ahora poemas, ahora una biografía... Sino que surge cada cosa y la realizo".

PACO UMBRAL: DE LARRA A VALLE-INCLAN :—: :—: :—:

Umbral es una pluma fértil y con garantía. Es el mejor novelista que mejor conoce el mundo ye-yé, ese extraño y simpático mundo "pop" de la juventud. Es también un romántico como Larra, pero no piensa pegarse un tiro en la sien. Ni mucho menos. Está en todas partes. Y es el único dandy del mundo literario actual. Ha editado varios libros. Cuentos bajo el título "Tamouré". La novela corta "Balada de gamberrros" y un ensayo que fue acogido como excelente por toda la crítica: "Larra, anatomía de un dandy". No era una biografía, sino un hombre visto a través de su obra por otro "dandy". Recuerdo que Francisco Umbral me dijo: "Es para leer una vez que se sabe quién es Larra. No sirve para que un advenedizo se entere de su vida". Es un gran admirador de Larra "que a los 28 años se pegó un tiro y dejó una obra inmortal".

Ahora, Paco Umbral lanza su Valle-Inclán. Otro tipo sensacional. Fuerte personalidad. Poderoso talento. Un terrible bohemio de su tiempo. De esas personas que le gustan a Francisco Umbral. Que le entusiasman.

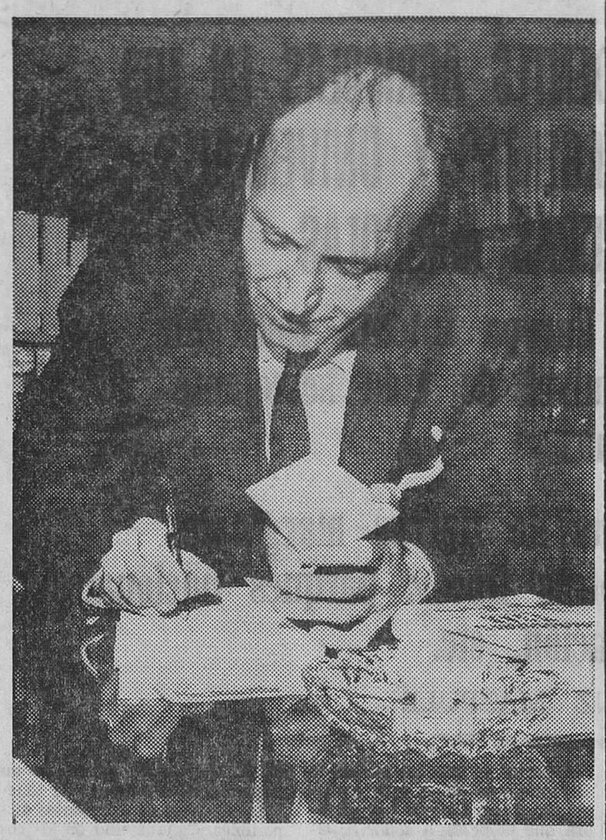

Luis de Castresana, escritor, es el director de una nueva colección de «Grandes escritores contemporáneos».—(Foto Cifra)

FERNANDO PONCE: "RAMON GOMEZ DE LA SERNA" :—: :—:

Es aún joven. Su pluma se afila en el artículo de periódico. Treinta y un años. Natural de Puertollano. Hombre ducho en leyes, pero prefiere el oficio de su paisano el manchego Miguel de Cervantes. Ha publicado un volumen de poemas: "Amada de la luz". Y está a punto de ir a las librerías una obra de largo estudio bajo el título "Introducción al teatro contemporáneo". También él es admirador de Valle-Inclán y ha escrito un ensayo en torno al famoso gallego: "Aventura y destino de Valle-Inclán". (Creo que lo dará Tomás Salvador en su colección, me dice).

Aquí Fernando Ponce ha presentado su "Ramón Gómez de la Serna". Me decía: "Me asombra, sobre todo, la gran personalidad de Ramón. Más incluso que su movimiento literario.

—Creo que Ramón Gómez de la Serna es un escritor vigente. Merece la atención de la juventud. Vale la pena leerlo.

NOVENTA Y NUEVE TRASPLANTES DE CORAZON SE REALIZARON EN 1968

- ★ **Sólo el cincuenta por ciento sobrevivió más de 24 horas**
- ★ **Las asociaciones de abogados y médicos de los Estados Unidos han formulado una proposición de ley, según la cual no bastará para utilizar un corazón la autorización de la familia del muerto, sino que habrá de hacerse la donación en vida por el propio eventual donante**
- ★ **El problema mayor es determinar cuándo una persona está verdaderamente muerta, Por eso las más «idóneas» son las que mueren instantáneamente por accidente, con destrucción del cerebro**

Por Javier PORTOCARRERO
(De la Agencia "Efe")

En esta hora de balances de lo que fue el año anterior, he aquí una cifra poco divulgada:

Durante 1968 se realizaron noventa y nueve trasplantes de corazón, pero menos del 50 por ciento de los realizados sobrevivieron a la operación.

Otro dato importante es que, en el primer semestre, se realizaron más trasplantes que en el segundo y que, al final del año, se agudizaron los problemas sobre la licitud de este tipo de operaciones.

LA DUDA SOBRE LA MUERTE

Parece que hay coincidencia en que el trasplante en si no afecta a la moral y es lícito y moral siempre que haya consentimiento por parte del donante o de sus familiares si el donante no dijo nada en vida, y de la familia del receptor o del receptor mismo, cuando éste pueda hacerla.

El problema mayor estriba, al parecer en determinar cuándo una persona está realmente muerta, cuándo se le puede extirpar el corazón sin «matarlo».

Louis Washnkansky, el primer hombre al que se realizó un trasplante de corazón. Duró tres días, pero aquí le vemos, ya operado, contento porque va a comer algo sólido. (Foto EFE)

TODO UN AÑO

Lo importante es que todo este proceso, los trasplantes en sí mismos de la víscera cardíaca y los problemas que ello puede representar se han presentado sólo en el transcurso de un año. Si por otros motivos no pasará a la historia —una historia pletórica de acontecimientos— el año 1968, pasaría por ser el primero en el que el hombre aborda algo casi inconcebible hace sólo unos pocos años.

En efecto, el primer trasplante de corazón lo realizó el doctor Barnard, un médico sudafricano hasta entonces casi desconocido, en la persona de Washkansky, anticipándose un poco al año 1968. Duró dos días sólo. Murió el 21 de Diciembre de 1967. El segundo trasplante lo realizó en la persona del dentista Blaiberg, que todavía vive y es ahora el hombre que durante más tiempo ha resistido con un corazón prestado. Washkansky, según la autopsia, no murió por la operación, sino por una infección pulmonar.

Tras esas dos operaciones, de sobra conocida para que nos detengamos en detalles, en Mayo del mismo año, otros cirujanos, en diferentes partes del Mundo trataron otros trasplantes. Al doctor Barnard siguió el doctor Denton Cooley, en el Hospital de San Lucas, de Houston, que trasplantó un corazón a Everett G. Thomas, de 47 años, el 3 de Mayo y, durante cinco días, hizo otros tres trasplantes a personas muy graves ya, a punto de morir. Después de dos intentos fallados, el doctor Norman Shumay, de Palo Alto (California) dijo conocer un sistema para la unión de los tejidos del corazón del donante con el recipiendario para que se evitara el rechazo. Este mismo doctor, el 20 de Noviembre, señaló una fecha importante en la historia de la medicina quirúrgica cardíaca al conseguir un trasplante de un corazón seis horas después de haber muerto el donante. Pero el receptor moría poco después, el 13 de Diciembre. Se llamaba Hanmarlev. El mismo doctor realizó una experiencia sobre un método para evitar el rechazo, con un señor llamado Thomas, pero éste murió en el mismo día.

Con el aumento del número de trasplantes cardíacos aumentaron también los problemas de los cirujanos. Por un lado, el problema legal sobre si el donante está o no verdaderamente muerto; por otro, la oposición de algunas personas que consideran que no puede procederse a la extirpación del corazón de nadie si previamente, y por escrito, no se ha hecho entrega de sus órganos al morir. Un comité patrocinador de este requisito consultó con las autoridades de todos los Estados de la Unión así como a la Asociación Médica Americana (AMA y a la Asociación de Abogados «Americana Bar Association»). Como consecuencia de estas consultas se llegó a un «acta» en virtud de la cual se autoriza a cualquier persona mayor de 18 años a hacer la donación de sus órganos «para investigación, trasplante o almacenaje en un «banco» de órganos o tejidos. El donante deberá llevar sobre sí una tarjeta por él firmada precisando esta voluntad suya. Ese acta se convirtió en una proposición de ley, enviada a las legislaturas de cada Estado para su aprobación por la AMA y la ABA, es decir, por médicos y abogados. Queda con ello eliminada la autorización de los parientes, que no se considerará, en Estados Unidos, suficiente. Esta ley ha sido ya aprobada por cuatro Estados norteamericanos y se espera que en este año de 1969 se convierta en ley federal. Lo importante es que se ha dado un paso importante que será difícil —a pesar de la «competencia» de los corazones artificiales de plástico— que se retroceda.

LA NIEBLA ENEMIGO NUMERO UNO DE LA AVIACION

- **Cuando desciende a temperaturas bajo cero, se puede destruir mediante cristales de hielo que provocan la lluvia artificialmente**
- **En un aeropuerto norteamericano, pruebas de una máquina barredera de niebla**
- **Uno de los productos químicos empleados, el «polielectrolito», limpia la atmósfera por medio de reducidas descargas eléctricas**
- **Todavía no se encontró un método eficaz y económico para limpiar de bancos neblinosos las pistas de aterrizaje**

Colonia. — (Servicio especial de crónicas extranjeras de la agencia "Logos").

El invierno es un período crítico para la aviación civil internacional. De todos los factores meteorológicos que imperan en este tiempo el más temido por los aviadores es la niebla.

Los primeros que comenzaron a luchar contra la niebla fueron los ingleses en la segunda guerra mundial. Querían mantener libres las pistas de los aeródromos de donde despegaban los bombarderos con dirección a Alemania. A lo largo de las pistas se instalaron tubos con toberas en las que se quemaba aceite o bien se desparramaban toneladas de aceite sobre las pistas, prendiéndoseles fuego después. Este método, relativamente efectivo ya que el calor despedido deshacía la niebla, resultaba aplicable en tiempo de guerra (donde las consideraciones de tipo económico desempeñan siempre un papel secundario), pero en los aeropuertos civiles es inaplicable por razones económicas.

NIEBLA FRIA Y CALIENTE :—: :—: :—:

En los años siguientes se ha probado una serie de sistemas, sin resultado. O bien los medios empleados para deshacer la niebla (en general rociados desde un avión o por medio de generadores de tierra) atacaban el metal o la vegetación, o resultaban demasiado caros. Se han alcanzado grandes éxitos mediante la "inyección" en los bancos de niebla de hielo seco.

Los cristales de hielo, que también se emplean para provocar la lluvia artificialmente, transforman la niebla en copos de nieve que, al precipitarse sobre el suelo, dejan la superficie libre. Desgraciadamente este procedimiento sólo es aplicable en el caso de la llamada niebla fría, es decir, cuando las gotas de niebla han alcanzado temperaturas bajo cero. En los casos más frecuentes de niebla caliente no da ningun resultado.

SOPLADOR MOVIBLE

En el aeropuerto de "Nantucket Memorial", en la punta Sur del cabo Cob, (enclavado a la mitad del camino entre Boston y Nueva York, en la costa atlántica) se han comenzado unas pruebas con una "máquina barredera de niebla". Tiene el aspecto de un dinosaurio y consta de un soplador movible con una especie de trompa de unos treinta metros de longitud. Cuando el ventilador comienza a lanzar aire la trompa de plástico se extiende de un lado a otro y da la sensación en un principio de producir ella misma niebla, ya que despide una especie de polvo blanco. Pero una media hora después del "barrido" se habían disuelto una gran parte de los bancos de niebla que se extendían sobre el aeropuerto procedentes del océano.

Los productos químicos despedidos por la máquina no resultan caros. Además no son venenosos ni atacan a los metales. Pertenecen al tipo de los empleados en clarificar las aguas o eliminar de las mismas los residuos industriales. Uno, denominado "polielectrolito", transmite una reducida descarga eléctrica a los millones de gotas contenidas en la atmósfera. Bajo la influencia de esta descarga las minúsculas gotas se atraen unas a otras y se precipitan sobre el suelo en forma de lluvia. O sea, que este procedimiento es también, aplicable en caso de niebla caliente. Pero aún en el caso de que no se provoque la lluvia se aumenta también la visibilidad al reducirse el número de gotas contenido en la atmósfera.

A pesar del optimista informe presentado sobre el resultado final de las pruebas efectuadas en el cabo Cod, siguen abrigándose dudas de que esta máquina barredora sea capaz de mantener limpias las pistas.

UN PROCEDIMIENTO QUE PROMETE :—:

Otro procedimiento, que parece ser muy prometedor, ha sido descubierto en Alemania por el profesor Schmieschek. Tiene de común con el anterior que no libra completamente de niebla a todo el aeropuerto. Esto tampoco es necesario, ya que basta con limpiar las pistas de despegue o aterrizaje o bien las partes más críticas de las mismas. Esta meta es la que proyecta conseguir ahora el citado profesor Schmieschek con su aparato movible para despejar la niebla, construido en el Instituto de Experiencias de Navegación Aérea y Espacial de Troisdorf, cerca de Colonia.

Este nuevo procedimiento, que trabaja según los principios mecánicos, absorbe con ayuda de una gran hélice el aire y la niebla en él contenida que va a lo largo de un túnel contra una especie de cedazo redondo y giratorio, con espesas mallas, colocado en sentido vertical a la dirección de la corriente de aire. Al pasar la corriente a través del cedazo las gotas de niebla quedan retenidas por la malla y caen después en forma de lluvia que es expulsada del aparato. De esta forma, al final del túnel queda un espacio de aire completamente limpio de niebla, precisamente en la dirección en que sopla la corriente de aire limpio expulsada por el túnel.

Este aparato, que ha sido montado en el remolque de un automóvil de un solo eje, fue probado en la práctica, después de las pruebas del laboratorio. Según el informe de estas pruebas, en las mismas se pudo observar claramente "cómo se iba abriendo a través de la niebla una especie de vereda de aire limpio"

Los bancos de niebla situados a las márgenes de esta vereda eran lanzados al aire sin que pudiesen penetrar en el espacio libre. En el curso de las pruebas efectuadas en Wiesbaden se formó tras el aparato y en dirección a la corriente soplada, un espacio libre de niebla con una longitud de unos cuatrocientos metros y una anchura de unos cien metros. En opinión del profesor Schmieschek bastan cuatro de estos aparatos limpiadores para permitir en un aeropuerto el normal funcionamiento del mismo, aún en el caso de espesos bancos de niebla que llegasen hasta la escala segunda de dificultades, es decir, con nubes por encima de los treinta metros y una visibilidad horizontal mínima, por lo menos, de cuatrocientos metros

Soldadores a eléctrica

Se necesitan en IMPORTANTE FABRICA DEL POLO de BURGOS.
CALOR Y FRIO INDUSTRIAL, S. A.
C./ 4 y 13 (Barrio La Ventilla) (ROC. Núm. 46)

¡¡GRANDES REBAJAS!!
Almacenes La Puebla
¡APROVECHESE!

VENDEDOR DE ARTES GRAFICAS

Empresa de Artes Gráficas en proceso de expansión precisa de vendedor capaz o persona muy relacionada (preferible con experiencia en el ramo) para Burgos. Dirigirse por escrito a: Artes Gráficas ELKAN, S. C. I. calle Dr. Entrecanales núm. 6. Bilbao-2. Detallando referencias y pretensiones antes del día 24 del presente mes.

AL PENSAR LA PROPAGANDA DE SU NEGOCIO, RECAPACITE

- La palabra hablada muere rápidamente...
- La imagen es fugaz...
- Lo impreso permanece.

Conviene a sus intereses anunciarse en la Prensa diaria.
Siempre resolverá hacerlo en
Diario de Burgos

M.E.C.D. 2017

Miranda

EL MIRANDES PERDIO (1-0) FRENTE AL SAN JUAN EN PAMPLONA

Ya no es sólo que el equipo juegue bien o mal, porque el domingo en Pamplona pudimos comprobar que la suerte no es propicia al Mirandés esta temporada. De haber estado de su parte, un punto al menos se hubiera traído a Miranda. El encuentro se jugó en el nuevo terreno de juego del A. D. San Juan, a las once y media de la mañana, con fuerte viento, que perjudicó notoriamente el desarrollo del juego, poco público y terreno pelado pero muy bueno.

Dirigió el encuentro el colegiado señor Rocafort, ayudado en las bandas por los señores Bernaldo de Quirós y Udániz. Un arbitraje normal, tirando algo a casero.

Alineaciones:

Mirandés: Bustamante; Núñez, Arbáizar, Cantera; Arturo, Ortíz; Casado, Tolosana, Abechuco, Abecia y Pérez Navares.

San Juan: Astrain; Oroz, Campión, Agorreto; Tornos, Huate; Eransús, Azparren, Lúcia, Compains y Martínez.

Comienza el partido con un acoso del San Juan que fuerza dos córners seguidos y poco después Núñez despeja bajo los palos produciéndose el tercer saque de esquina. A partir de este momento, el Mirandés reacciona y pasa a dominar la situación, lanzando varios córners, pero al igual que la delantera sanjuanista, la mirandesa apenas si ensaya el tiro a puerta. Así concluye el primer tiempo, con empate a cero, habiendo dominado más el Mirandés que su contrario.

En la continuación sigue acosando el Mirandés y en uno de sus avances Campión detiene con las dos manos el balón, cerca del marco. El Sr. Rocafort decreta justamente penalty, que se encarga de lanzar Ortiz, haciéndolo muy cruzado, pero Astrain con gran intuición realiza una buena estirada y evita que el castigo se convierta en gol.

El San Juan se crece y domina ligeramente, mientras que el Mirandés intenta marcar pero en contadas ocasiones consigue crear verdadero peligro ante el marco de Astrain. El tiempo transcurre y todo hace presumir que el partido terminará sin goles, cuando faltando un minuto para el final Cantera comete una falta. Se forma la barrera y el balón impulsado por Huate rebota en un jugador mirandés desviándose hasta el ángulo, sin que Bustamante pueda hacer nada por evitar el tanto, que suponía la victoria para el San Juan. Enorme desilusión en las filas y seguidores mirandeses, porque en verdad al menos el empate se habían merecido los chicos.

El Mirandés lanzó siete córners por cuatro el San Juan.

Por el San Juan los mejores Astrain, Campión, y Eransús. Un conjunto muy joven y entusiasta, sin gran relieve. Su victoria puede achacarse a la suerte. Lo justo hubiera sido un empate.

Por el Mirandés, el mejor Núñez, con Tolosana, Ortíz y Arbaizar. Todos lucharon pero en ningún momento supieron crear las situaciones de peligro suficientes para haberse hecho acredores a la victoria. De todas formas la igualada como decimos anteriormente hubiera sido más justa que la sorprendente derrota. La nota más destacada del partido fue la gran corrección de los dos equipos.

EL DOMINGO EN MIRANDA

Fresquete por la mañana, para quedar una temperatura agradable durante toda la tarde.

La nota más importante del día fue la Montería organizada por la Sociedad Mirandesa de Cazadores y Pescadores, a la que asistió D. Fernando Junco Calderón y T. V. E. captó las distintas fases de la cacería. En el momento de enviar estas notas todavía no sabemos los resultados de la misma.

En la ciudad poca cosa que reseñar, pues fue un domingo análogo a otros muchos. Desilusión al filo de las dos cuando se supo que el Mirandés había perdido en Pamplona.

La Tómbola Castilla que ha venido funcionando a beneficio del Colegio de Nuestra Señora de Altamira, de niños subnormales, cerró sus puertas, dando por terminada su campaña, que esperamos haya sido fructífera. Y esto es cuanto podemos decir del domingo hasta las ocho de la noche.

NOTICIAS CORTAS

Mañana miércoles en el Teatro Principal de Vitoria, la Asociación de Cultura Musical ofrece a sus socios un magno concierto con la Orquesta de Cámara de Paul Kuents.

Los carrocistas mirandeses, Jesús Ruíz, y Esteban Sáez y compañía siguen demostrando sus extraordinarias cualidades artísticas. Durante más de un mes estuvieron dedicados a construir seis carrozas para las cabalgatas de Reyes de San Sebastián y Vitoria, en las que causaron una magnífica impresión.

Otros tres bares más en Miranda, dos en Ramón y Cajal y otro en avenida del Generalísimo. A la zona citada la llaman "la olla a presión" porque en media hora se "cuece" cualquiera. Claro.

BANDO DE LA ALCALDIA

Por la Alcaldía se ha dictado el siguiente Bando:

Hace saber: Que todos aquellos vecinos que en derecho deban ser admitidos en el Padrón de Beneficencia Municipal, deberán personarse en un plazo no superior a quince días, en las Oficinas Centrales de este Ayuntamiento (Ngdo. Beneficencia), a fin de realizar la inscripción en el mismo y recoger la Cartilla valedera para el año 1969.

AJEDREZ

La Peña mirandesa pone en conocimiento de todos sus jugadores, que ante las gestiones que se vienen celebrando, para contender contra el equipo Alekhine, de Estella, el día 19 y aprovechando el viaje de nuestro equipo de fútbol C. D. Mirandés a la citada ciudad para enfrentarse contra el Izarra; se presenten en el domicilio social para formar la selección y recibir las oportunas órdenes. El número de jugadores será de 10 a 15.

II campeonato de empresas.— El día 21 del presente dará comienzo el citado campeonato con la participación de los equipos de las empresas RENFE (campeón año 1968) FEFASA-REPOSA y Cafés Gometero. Este año ante el número de jugadores, se formará otro grupo denominado "grupo B 2 con los nombres de FEFASA-RENFE-REPOSA y Cafés Gometero. Siendo el aliciente del presente campeonato el de ascenso y descenso. Cada equipo constará de cuatro jugadores. Los días de juego serán los martes y viernes.

Simultáneas. — A partir del domingo día 26 del actual, daran comienzo unas series de simultáneas, dando comienzo a las 12 de la mañana en el domicilio social de la Peña (Cafetería Rez); estas series de simultáneas se celebrarán todos los domingos y días festivos. Otorgándose valiosos premios para los simultaneadores y participantes.

Campeonato local. III Gran Trofeo "D. Jaime Ruiz Bilbao".— Dará comienzo el día 4 de Marzo para que el citado campeonato finalice unos días antes de nuestras fiestas de San Juan del Monte.

Vemos con agrado la actividad de la Peña Mirandesa de Ajedrez en el año 1969, por lo que deseamos a tan laboriosa Directiva, coseche los triunfos del pasado año, pues son todos sus miembros los mismos directivos del año 1968.

NUESTROS TELEFONOS:

Redacción: 201280

Administración: 207148

Aranda

Goleada de la Arandina al Lermeño

Está visto que el problema de los aparcamientos no llega a tener una solución definitiva y no precisamente porque no funcione la regulación que en torno a la solución de este problema haya sido dictada, sino en realidad, porque el propietario, el conductor, se resiste, de una forma pasiva, a acatar las órdenes que emanan de la autoridad.

La regulación de este problema en sí ha contribuído al mejoramiento del mismo, cosa que hemos notado y por eso, teniendo en cuenta que siempre se cometen infracciones, no hemos vuelto a insistir sobre este tema, a no ser en casos como el presente.

Nos referimos en esta ocasión a aquellos vehículos que aparcan delante de las puertas que sirven de acceso a cocheras o lugares de aparcamientos cerrados en los que se guardan vehículos, cuyos propietarios cumplen excelentemente con las ordenanzas, como debiera hacer todo propietario.

Resulta que al pretender sacar los vehículos de lugares cerrados, se ven imposibilitados de realizarlos, porque en la puerta, precisamente, se encuentra aparcado otro vehículo de mayor o menor volumen que impide toda maniobra, obstaculizando por completo la salida de quien tiene que cumplir con sus obligaciones para cuyo cumplimiento utiliza su propio vehículos.

Este aparcamiento ilegal, toda vez que está prohibido situar todo vehículo delante de puertas de cualquier edificio, por rara circunstancia se prodiga con exceso en nuestra población, viéndose los propietarios de esas dependencias, a solicitar la colocación de letreros en los que se prohiba el aparcamiento, cuando en realidad éste está prohibido por la ley sin necesidad de que sea colocado letrero alguno.

Es preciso respetar la propiedad particular y con ella sus accesos, sancionando con dureza a los infractores, que deben a su vez aparcar sus vehículos en lugares que no impidan la normal circulación, debido a sus aparcamientos indebidos y si no encuentran lugares próximos, que aparquen en otros más remotos, todo menos perjudicar a los demás y sobre todo no infringir lo previamente establecido por las ordenanzas.

MOVIMIENTO PARROQUIAL EN 1968

Santa María, 101 bautismos; 655 confirmaciones; 90 matrimonios; 42 defunciones; San Juan de la Vera-Cruz, 86, 410, 15 y 21; Santo Domingo, 136, 611, 7 y 25; Santa Catalina, 107, 758, 16 y 32

GOLEADA DE LA ARANDINA AL LERMEÑO: 8-0

Tarde de fuerte viento y fría, excelente el terreno de juego y tal vez por falta de costumbre, poco público en el campo de deportes.

La Arandina no se preocupó mucho en la alineación de su equipo, que más que nada fue de ocasión, a falta de varios titulares y con la obligada alineación de Pepín, lesionado y era preciso completar el once para no causar mala impresión ante el público, claro que el enemigo de turno, al que se le había vencido en su casa por el tanteo de 6-0, no era para inquietar al conjunto ribereño.

El público arandino tuvo el detalle de aplaudir al equipo arbitral al saltar al terreno de juego, tal vez como demostración de su simpatía y en desagravio del último partido que se había jugado en nuestra población.

Desde el comienzo del encuentro, se patentizó la diferencia de clase de los equipos contendientes y los locales inician con la puesta en juego de la pelota, su superioridad y dominio, mientras el Lermeño mantiene en punta a un solo hombre, Bombín, que permanece inactivo. Se sacan seis córners contra los visitantes en los minutos 2, 4 y 5. En el 11, un centro de Miranda I es recogido por su hermano, Miranda II, quien cede la pelota a Rico que es el engargado de inaugurar el marcador; nuevo córner contra el Lermeño en el minuto 14 y en el 23, Hocinas saca una falta con barrera, teniéndose que emplear a fondo Sevillano, siendo aplaudidos el tiro y la parada; un minuto después, nuevo saque de esquina contra los visitantes. El Lermeño pone toda su voluntad e "el juego haciendo una buena primera parte, pero la defensa local le impide acercarse a la puerta de Sevillano, mientras Villa se luce en su contínuo trabajo; en el minuto 30, un disparo de Alcalde pega en el poste y es Miranda II quien al rematar de cabeza, establece el 2-0; en el 41, Miranda I, marca el tercero; nuevo saque de esquina contra la puerta de Villa en el minuto 44 y se llega al descanso con el resultado de 3-0.

A los dos minutos de dar comienzo la continuación, el único tiro de Pepín, pues su lesión le impide jugar normalmente, le pasa al portero lermeño por debajo de su cuerpo, lo que constituye el cuarto tanto; en el minuto 12, en jugada individual de Rico, que es largamente aplaudida por su maravillosa ejecución, marca el quinto gol; en el 14, se efectúa un saque de esquina contra el Lermeño y en un momento de apuro, un defensa, imitando al portero, despeja de puño, siendo castigado el equipo con la máxima sanción que ejecuta Miranda I, pero el valiente portero Villa lo detiene; en el 18, a centro de Alcalde que recoge Pepín, éste, ante la portería, engaña a Villa y le impulsa suavemente al ángulo contrario, es el 6-0; en el 19, nuevo saque de esquina contra la portería visitante y repetición de la detención con la mano por un jugador visitante, pero en esta ocasión el tiro de Miranda I, al ejecutar el penalty, va a la red, marcando el séptimo; decae el juego por parte de los locales que ya han asegurado la victoria con demasía y por parte de los visitantes que se han convencido de la inutilidad de sus esfuerzos; en el 36, otro saque de esquina contra la puerta de Villa, que despeja nuevamente a córner, que se saca sin consecuencias y en el 38, a centro de Fabián, Rico establece el definitivo 8-0, sin que el conjunto visitante, que ha estado todo el partido dominado, pudiera conseguir el tanto de la honrilla.

En el Lermeño nos gustó su voluntad y espíritu de lucha, pero acusó el esfuerzo que realizó en la primera parte, notándose la desgana de algunos jugadores en la segunda, tal vez por falta de preparación física para aguantar un encuentro a gran tren, máxime si a ello se une la diferencia del marcador. Villa hizo un buen encuentro con paradas muy notables, pudiéndose citar con él a Sopelana, muy trabajador y a Angelete por su potencia en el disparo.

La Arandina realizó, en términos generales, un mal encuentro con bastantes fallos que de haber tenido en contra a otro equipo de similar categoría, le hubiese podido costar algún disgusto, alzándose con la victoria por su superioridad técnica y veteranía.

Al retirarse los dos equipos contendientes a la caseta y el equipo arbitral fueron todos objeto de una salva de aplausos.

El colegiado burgalés señor Villar Colina, que pecó de acusado caserísmo, auxiliado en las bandas por los señores Santamaría y Medina, alineó a los equipos de la siguiente forma:

C. D. Lermeño: Villa; Víctor-José, Hocinas, Larreategui; Gamarra II, Sopelana; Bombín, Sendino, Angelete, Revuelta, Santamarina.

Arandina: Sevillano; Calderón, Juanillo, Frutos; Miranda I, Eusebio; Fabián, Miranda II, Rico, Alcalde, Pepín.

¡¡GRANDES REBAJAS!!

Almacenes La Puebla

¡APROVECHESE!

Revista de Prensa

LAS DECLARACIONES DEL PRINCIPE DON JUAN CARLOS. "ARRIBA" (PAG. 2) EDIT.

Al expresarse en esta forma don Juan Carlos ha ofrecido una valiosa coincidencia con los diecinueve millones de ciudadanos españoles que el 14 de Diciembre de 1966 refrendaron, con la magistratura vitalicia del Caudillo, unas Leyes Fundamentales con mecanismo de previsiones sucesorias absolutamente concretadas y sobre las que en su día decidirá el pueblo español. Las declaraciones deben suscitar interés. No comprendemos muy bien, en cambio, que ellas hayan promovido y sobre todo puedan promover algunas especulaciones notoriamente fabricadas fuera del contenido y alcance del texto divulgado, en el que se refleja un normal acatamiento del ordenamiento jurídico y que, precisamente por ello, no supone alteración alguna de la situación configurada por el cuadro legal vigente.

NOTA DE ANTIGUOS COMBATIENTES DE TERCIOS DE REQUETES. "YA" (PAG. 13).

No podemos permanecer impasibles, ante lo que puede interpretarse erróneamente por algún sector como autoproclamación de un candidato único. A don Javier de Borbón y Parma debe concedérsele, como mínimo igualdad de oportunidades que a la otra dinastía. Don Javier firmó la orden de alzamiento del Requeté y movilizó a más de cien mil voluntarios. Toda la familia permaneció leal en todo momento al espíritu de la Cruzada. Respecto al impedimento de la nacionalidad española "está formulada una interpelación al Gobierno por procuradores de representación familiar".

"Tratándose no de una restauración ni de reinstauración sino de una auténtica instauración de la Monarquía tradicional, católica, social y representativa, creemos de elemental lógica que se cuente en primer lugar con la dinastía defensora de siempre de estos principios".

SOBRE LAS DECLARACIONES DE DON JUAN CARLOS. "TELE-EXPRES" (BARCELONA) (PAG. 8) 9 1 69 CRON. DE MADRID (LORENZO CONTRERAS).

Se detecta una no disimulada satisfacción entre quienes aprecian en las "históricas declaraciones" del Príncipe don Juan Carlos la ventaja de una "explicación" que el régimen necesitaba para disolver zonas de penumbra entre los hechos y los textos. Otros tienen la impresión de que las interpretaciones están resultando abusivas y que el conflicto entre la lealtad familiar y los intereses prácticos de la institución monárquica es pura creación imaginativa.

OPINIONES SOBRE UNA LEY SINDICAL. DEL REGIMEN JURIDICO. "YA" (PAG. 8) ART. DE JUAN MUÑOZ CAMPOS.

La desconexión total del Gobierno, de la Administración y de la Secretaría General del Movimiento, no pueden ofrecer dudas ni al más suspicaz de los españoles. Los fines, ámbitos de actuación y medios han de quedar precisados de suerte tal que para cualquier hombre del trabajo resulten claros de pura evidencia. La soberanía plena de los órganos sindicales, en el ejercicio de sus peculiares atribuciones y en el ámbito de su competencia debe ser proclamada, como también la obligatoriedad de cumplimiento que tienen los actos emanados de tal soberanía.

LA SEGURIDAD SOCIAL. "EL IDEAL GALLEGO" (PAG. 5) 9 1 69. COMENT. DE RAUL SOLLA.

La Cámara de Comercio, Industria y Navegación de Barcelona ha hecho público un documentado estudio sobre la financiación de la Seguridad Social. En el mismo, se afirma que el Estado español no contribuye comparativamente a estos fondos con la importancia de sus presupuestos. Señala el documento que la Oficina Internacional de Trabajo, de Ginebra, ha efectuado una estadística sobre la procedencia de los fondos de la seguridad social en 53 países. De ellos, en cuatro —España incluída— las cotizaciones de empresas y trabajadores son superiores al ochenta por ciento de los ingresos totales de la Seguridad Social. Como indica la Cámara de Comercio, el sistema de seguridad social en nuestro país se ha convertido en un postulado social de primera importancia, se ha configurado como objetivo de la comunidad y a este fin el Estado no puede contribuir con unos mínimos que resultan "completamente anacrónicos e insuficientes en el ámbito internacional".

EL CREDITO. "LA VANGUARDIA ESPAÑOLA. (BARCELONA) (PAG. 5) 10 1 69.

Los créditos son necesarios donde no se tiene una fluidez dineraria; y esta circunstancia es la que aleja, a su vez, a los fiadores de caudales. Sin embargo, creemos que ha llegado el momento de que se adopten las fórmulas eficaces para que los empresarios hallen los canales que permitan el acceso al dinero en el momento oportuno, con avales suficientes, pero también con la mínima benevolencia de una caución viable. Teníamos noticias de que hace aproximadamente un año se celebraron reuniones en el Ministerio de Hacienda para estudiar el establecimiento en España de Sociedades de Garantía Mutua. ¿Qué ha ocurrido con aquel proyecto? Parece que ha caído en el mar de los olvidos. Lástima grande, porque nos parecía una idea feliz y oportuna.

ESPAÑA Y EL EXTRANJERO

EN FEBRERO PROXIMO LLEGARA A MADRID UNA DELEGACION ARGENTINA para gestionar un nuevo convenio comercial. Argentina que en principio ofrecía comprar a España en razón a uno para que España comprase sus productos en razón a tres, rechazó por razones que ahora no son del caso recordar, la fórmula presentada por España: uno por uno. Ahora llevará a Madrid otra propuesta: uno por dos; es decir, que por cada dólar que España venda en productos a Argentina, ésta venderá a España por valor de dos dólares.

Guía Facultativa

JOSE LUIS RICA RICA
TOCOGINECOLOGO
Consulta: 12 a 2 y 4 a 6
Vitoria, 21, 1.º
Teléfonos 201865 y 204771

A. LOPEZ GOMEZ
GARGANTA, NARIZ Y OIDOS
Consulta de 11 a 2
Espolón, 28. — Teléfono 203577

S. IÑIGO
MEDICO OCULISTA
Consulta de 11 a 2 y de 6 a 7
Laín Calvo, 17, 1.º - Tel. 209923

JOSE MARIA ARAGÜES
MEDICO ODONTOLOGO
Queipo de Llano, 2
Teléfono 205373

Jesús Buitrago Morote
CARDIOLOGO
Sanjurjo, 9 — De 12 a 2

José M.ª Rodríguez Orive
ODONTOLOGO
Avenida del Cid, 10 (FEYGON)

Alonso Bañuelos
OFTALMOLOGO

Dr. BAÑUELOS
OCULISTA
Plaza Mayor. — Teléfono 201066

R. PLASENCIA
OFTALMOLOGO
Del Hospital Militar
Consulta de 1 a 2 y de 5 a 7
Vitoria, 30. — Tlf. 206591

M. A. RUIZ DE TEMIÑO
DENTISTA
San Juan, 3, 2.º. Telf. 204370

CARLOS ESCUDERO ESTEVEZ
TOCOGINECOLOGIA
Consultas: de 12 a 2 y de 5 a 7
San Lesmes, 3 — Telf. 207217

M. SANCHEZ DUEÑAS
Medicina y Cirugía de Sistema Nervioso, Cráneo y Columna Vertebral. Electroencefalografía
Calle Calatravas, 5, 1.º, Derecha
Consulta de 4 a 6
excepto sábados

DOCTOR GARZON
PARTOS Y ENFERMEDADES DE LA MUJER. ESTERILIDAD
Plaza de San Fernando, 9, 2.º
Teléfono 201437

JOSE CARAZO
PARTOS y ENFERMEDADES DE LA MUJER
Del Hospital de Barrantes y Cruz Roja
Vitoria 31 — Teléfono 203591

Dr. RENEDO
GIRUGIA. VIAS URINARIAS
Concepción, 15, 2.º
(De 11 a 1)
Teléfono, 20-73-76

F. Infante Abajo
MEDICO DENTISTA
Laín Calvo, 20-2.º
Teléfono 200346

J. M. Movilla Cuadrado
Especialista del sistema nervioso. Electroencefalografía. Exploraciones especiales del cerebro por medios radiográficos
Consulta de 12 a 2 y horas concertadas (excepto sábados)
Concepción, 17. Telf. 200914

A. GOMEZ LOPEZ
Del Hospital Militar
CORAZON Y PULMON
San Cosme, 2. Telf. 205590

JOSE M. DE SEBASTIAN
MEDICO
ANALISIS CLINICOS
TRANSFUSIONES
Vitoria, 19, 2.º — Telf.: 203789

J. M. FRANCES
Medicina interna, Rayos X
Consulta de 10 a 1 y de 5 a 6,30
Plaza de Vega. Telf 205446
Teléfono 200393

CARLOS RODRIGUEZ
OCULISTA
CIRUGIA OCULAR
Héroes del Alcázar, 1, 3.º
Teléfono 207063

V. Ojeda Carcedo
APARATO DIGESTIVO Y NUTRICION
Análisis clínicos. Rayos X
Metabolimetría
Consulta, de 10 a 1 y de 4 a 6
Vitoria, 20, 1.º — Telf. 203667

AGUSTIN RIVAS
PARTOS, ENFERMEDADES y CIRUGIA DE LA MUJER
Avenida del Cid, 6, 5.º, A
Teléfono 203389

ARIAS MARTINEZ MATA
CARDIOLOGIA
Alonso Martínez, 7

JESUS SANCHEZ MARTIN
MEDICINA INFANTIL
Puericultor de la S. S. por oposición
Vitoria, 56, 1.º — Telf. 202916
Consulta a las 12 y horas concertadas

A. BENITO BRAVO
MEDICO DENTISTA
Burgense, 22

RICARDO CUEVA
GARGANTA, NARIZ Y OIDOS
Nuevo edificio San Lesmes (Frente Parroquia), 5.º-A
Teléfono 201721

RECETAS DE GAFAS
OPTICA NACIONAL
DESPACHO EN EL ACTO
Personal Diplomado. — ESPOLON, 1.

Ponemos lentes 70 - 70 científicamente perfectas
EXIJA-CONTRASTE-GARANTIA
OPTICA IZAMIL
Colegiado J. J. SAIZ FODRIGUEZ
LAIN CALVO, 28

ELECTRA DE BURGOS, S. A.

Distribuidora de IBERDUERO

Se pone en conocimiento de los abonados de esta Sociedad de las localidades de Cardeñuela Riopico, Quintanilla Riopico, Orbaneja Riopico, Castañares, San Medel, Castrillo del Val, Cardeñajimeno, San Pedro Cardeña y Carcedo de Burgos, que previo conocimiento y autorización de la Delegación de Industria de esta provincia, el día 16 del actual, desde las 10 horas de la mañana hasta la 1 hora de la tarde, aproximadamente, suspenderemos el servicio eléctrico a todos los centros de transformación de las localidades antes citadas.

También sufrirán dos interrupciones de 15 minutos cada una, aproximadamente, al empezar y finalizar los trabajos, por maniobras, los centros de transformación de Ibeas de Juarros, San Millán de Juarros, Espinosa de Juarros, Cuzcurrita de Juarros, Cuevas de Juarros, Mozoncillo de Juarros, Salgüero de Juarros, San Adrián de Juarros, Santa Cruz de Juarros, Cabañas de Juarros, Matalindo de Juarros, Palazuelos de la Sierra, Villamiel de la Sierra, Quintanilla Cabrera y Tañabueyes.

En caso de realizarse los trabajos antes de la hora indicada, se restablecerá el servicio sin previo aviso.

SAFEN - MICHELIN

Para sus fábricas de VITORIA y ARANDA DE DUERO NECESITA:

MANDOS INTERMEDIOS

REQUISITOS:
—Edad comprendida entre 27 y 35 años.
—Formación profesional a nivel de oficialía o maestría y buena experiencia de la vida de taller.
—Dotes de mando y responsabilidad.
—Actividad y dinamismo.

Escribir a mano, indicando edad, formación escolar y profesional, empleos ocupados
A SAFEN - MICHELIN. — Apartado 139.
SAN SEBASTIAN
Ref. LR/SPM — Sólo los candidatos seleccionados serán convocados a entrevista.

M.E.C.D. 2017

ANUNCIOS ECONOMICOS

Estos anuncios se reciben en nuestra Administración (Calle Vitoria, 13. - Teléf. 207148), de NUEVE de la mañana a UNA Y MEDIA de la tarde y de CUATRO a OCHO MENOS CUARTO de la tarde, así como en todas las Agencias de publicidad.

PRECIO: 10 pesetas hasta diez palabras. Cada palabra más, una peseta.

Alquileres

ALQUILO o vendo piso tres habitaciones, cocina grande. Arrabal de San Esteban n.º 8, 2.º derecha.

ALQUILO máquinas escribir, sumar y calcular. Crespo. Plaza Alonso Martínez, 7 principal.

ALQUILO piso amueblado con teléfono, calefacción. C. Madrid, 42 Razón portería.

¡ENTREPLANTAS comerciales! Principio calle Vitoria, 50, 100, 200, metros. Prigo. Moneda, 13.

¡COLEGIOS! Solar estupendo 20.000 metros pegando Academia de Ingenieros, 600 pesetas. ¡Constructoras! Admitiría obra a cambio Informo interesados Prigo. Moneda, 13.

¡INVERSIONISTAS! Locales comerciales, magníficos, exentos. Avda. del Cid, 70, 300, 700 metros diáfanos. Prigo. Moneda, 13. Mañanas.

LOCAL céntrico 35 metros cuadrados y piso nuevo con calefacción alquilo. Informes 205283.

NECESITO piso con dos o tres dormitorios. Apartado 368. Burgos.

SE ALQUILA piso amueblado pequeño. Informes Pisones, 5, 6.º C.

SE DESEA local o primer piso, para oficina céntrico, no menos de 50 m2. Ofertas 203488 ó 203486.

SE ALQUILA piso amueblado 5 habitaciones, céntrico. Informes teléfono 202163.

EMPRESA alquilo o vendo piso edificio comercial, céntrico. Razón 201664.

SE ALQUILA habitación con derecho cocina. C. Santa Clara, 36, 1.º C. Informes Santa Clara, 40, 3.º D.

SE ALQUILA piso. C. Tesorera n.º 6. Informes calle Antonio Cabezón n.º 10, 3.º, habitación, 16.

CEDO local preparado para clases. Informes Teléfono 200157.

ARRIENDO o vendo local con vivienda y sótano. Informes. Carcedo, 3, 1.º.

SE ALQUILA lonja comercial o industrial 140 metros, diáfana, bien situada. Tratar dueño: Sr. Albillos, Vega, 36.

PISO a estrenar doy en renta. 2.500 mensuales. Exijo solvencia. Razón: Vega, 36, habitación 5.

ALQUILO piso nuevo, exterior, centriquísimo, calefacción, soleado, terraza. Informes esta Administración.

EN PUEBLO provincia inmejorable zona cerealista arriendo almacén 250 mts. cuadrados. Informes esta Administración.

SE ALQUILA chalet amueblado con calefacción en la Castellana. Informes San Agustín n.º 7, 4.º izquierda.

ALQUILO piso amueblado, calefacción central, junto Academia Militar. Tel. 200731.

ALQUILO o vendo piso. Vitoria, 255. Teléfono 202517.

ALQUILO piso amueblado. Jesús María Ordoño, 2, 4.º derecha. (Final Cuarteles).

INTERESA local en alquiler 10 a 20 m.2, zona Mercado Norte o Sur. Vitoria, 64, 11.º.

Automóviles y accesorios

ALQUILER sin conductor. Nuevos: Seat 1.500, 850, Coupé, 300 D, Renault-10 y Renault-8, Morris y M.G 1.000 — «Servi Auto» Sanjurjo, 9. Teléfono 207716.

ALQUILER sin conductor: Seat 1.500, Simca, 600-D — GARAJE TURISMO Calle Vitoria, 20.

COCHES sin conductor alquilamos: Seat 1.500, 600-D, 850, nuevos. — Almirante Bonifaz, 24 1.º Teléfono 202904.

SE ALQUILAN coches sin conductor. San Juan, 19 y Pisones, 13. Teléfs: 203142 y 201147.

COCHES de alquiler sin chófer «Arconada» Calzadas, 36. Teléfono 204795.

AUTO SPORT. Alquiler coches sin conductor, nuevos. Avisos teléfono 200138.

EXCURSIONES microbuses Europa. Coches de 10 y 25 plazas. Teléfono 208551.

AUTO - ESCUELA «Rivar». Alquiler sin conductor: 1.500 lujo, 600-D. — Briviesca. Teléfonos 58 y 92.

MOTORAMA. Servicio permanente de grúa. Con nosotros hasta el taller de su preferencia. Asunción de Nuestra Señora, 1. Tf 203364.

COCHES alquiler sin conductor: 600-D, «850 coupé», 1.500, 124 y «MG» totalmente nuevos — Autos FLEN Garaje San Pedro Cardeña, 90. Teléfono 208072 y 201874.

DKW Mercedes semi nueva, económica, pocos kilómetros. Vendo Paloma, 29 Confitería.

FURGONETA Sava seminueva, económica pocos kilómetros, vendo. Paloma, 29. Confitería.

VENDO 1.500 impecable. Tel. 204069.

VENDO camión Ebro. Teléfono, 205491.

SEAT 600-D vendo, seminuevo, particular. Informes Tel. 207249.

VENDEMOS furgonetas y berlinas Citroen, Ondine y 600-D. Sanz Pastor, 6.

VENDEMOS Ducatti 2 1/2 C. V. 13.000 km. rodaje. Ditasa. Vitoria, 31. Tel. 204903.

SE VENDE Seat 1.400, motor 1.500. Perfecto estado, prueba, barato. Garaje San Pablo.

ALQUILAMOS coches para todos. Auto-Guía Nuño Rasura 6 Bajo.

SE VENDE Citroen Aka, 350 Kg. como nuevo, 30.000 kilómetros. Facilidades: Manuel Fernández. Tel. 450. Santo Domingo de la Calzada.

VENDO furgoneta DKW en muy buen estado. Trato directo Ferretería Abasolo. Teléfono 32. Briviesca.

VENDO dos furgones trabajo fijo todo el año. Informes señor Giménez. Juan XXIII, n.º 3, 4.º.

VENDO coche Ondine, buen estado. Razón, Bar La Terraza.

SE VENDEN varios 600 y 600-D, 2 HP. Berlina, facilidades. Informarán Gamonal, 228.

OCASION vendemos Seat 600-D, toda prueba. Hermanos Fuenta. San Pablo, 18.

VENDO Seat 600; Teléfono 205698.

SE VENDE coche Seat Siata, buen estado. Garaje Félix. Calzadas, 32.

VENDO camión barato. Tel. 202778.

VENDO 4-4, buenas condiciones, económico. Plaza Vega, 36, 3.º izquierda. Tel. 204912.

SEAT 600-D, Seat 1.500 como nuevos, vendo. San Julián, 3, 1.º.

VENDO 850 impecable por compra del 1.500. Garaje Central.

VENDO coche Seat 600 normal. Informes Plaza Vega, 27 bajo.

Colocaciones

SE NECESITA chico Razón ITAL. Eras de San Francisco, 8. (R. O. C. n.º 1601).

SE NECESITAN oficiales mecánicos de primera y segunda, automóviles y camiones Razón teléfono 209725 (R. O. C. 1660).

GANE sueldo su domicilio. Apartado 14.742 Madrid.

SE OFRECE pintor empapelador, especializado. Rapidez y garantía. Vea muestras a domicilio y sin compromiso. Juncuas. Teléfono 207606.

NECESITO chica de servicio 16-18 años. Diego Laínez, 6. Peluquería.

NECESITO barman. Gran Taberna Vasca.

OPORTUNIDAD: Para jóvenes que deseen labrarse un brillante porvenir, se requiere puntualidad y constancia, edad no superior a los treinta años. Ingresos superiores a 8.000 pesetas mensuales en comisión, más gratificaciones según comportamiento. Para aquellos que no sean profesionales en la venta, nosotros le enseñaremos. Presentarse los días, 13, 14 y 15 en la calle, Llana de Afuera n.º 6, 2.º izquierda (Pensión Oriental), a las 11 de la mañana. No se recibirá fuera de estas horas, ni por teléfono. Preguntar por el señor Juárez.

SE OFRECE ayudante de chófer carnet primera. Informes esta Administración.

SE NECESITA muchacha bien retribuida. Rey Don Pedro, 42, 2.º.

SE NECESITA chica. Martínez del Campo, 4, 1.º derecha.

EMPLEADOS de toda España, (incluso pueblecitos) multiplicarán ingresos colaborando ventas plazos contado. Interesantes artículos. Apartado 896. Madrid.

SE NECESITA tractorista con hijo para ayudar o sin él, se da vivienda, poco trabajo. Razón, UTECO. Moneda, 12. Burgos. (R. O. C. 44).

NECESITO asistenta y chica fija, buen sueldo. Sanjurjo, 38, 11, habitación 1.

LICENCIADO ofrece tardes libres llevar contabilidad, administración o similares. Interesados llamar teléfono 205926.

CARPINTEROS, bancos, máquinas, montadores todas las categorías, aprendices, bien retribuidos, se precisan. Dirigirse Calvo e Hijos. Ctra. Arcos, s/n. (R. O. C. n.º 20).

SE NECESITA chica o asistenta. Trinidad, 8, 4.º A (junto a Capitanía).

NECESITO señora para casa todo el día, bien retribuida. Informes Bar Choco Teléfono 205926, llamar de 12 a 1 y 4 a 6 tarde.

NECESITO chófer carnet de primera, conociendo carreteras. Informes Rey Don Pedro, 25, 2.º D. De 2,30 a 4,30. (R. O. C. 28).

FABRICA embutidos-fiambres, necesita representante en esta provincia. Dirigirse Mariano Sanz, Antonio Lanzuela, 26. Madrid-20. Reserva colocados.

SE NECESITA chica buen sueldo. Madrid, 4, 4.º derecha.

SE NECESITA chica dos horas libres, preferible joven. Llana Afuera n.º 6, 3.º derecha.

DELINEANTE se necesita. San Lesmes, 1, 4.º derecha. (R. O. C. 37).

NECESITO chica para Madrid. Informes, Avenida General Sanjurjo, 39. 2.º derecha.

SE NECESITA chica. Santa Casilda, 1, 11.º D.

NECESITO muchacha para todo, sabiendo su obligación, sueldo de dos a tres mil y asistenta. General Mola, 26, 2.º derecha.

NECESITO muchacha. Puebla, 2, 1.º.

SE NECESITA tractorista. Para tratar con Juliana Manrique. Villasandino. (R. O. C. n.º 8).

SE NECESITA chica con informes, sabiendo obligación. Sanjurjo, 11, 7.º derecha.

APRENDIZ adelantado, se precisa para taller de cerrajería. Informes: Fernán González, 24. (Taller). (R. O. C. n.º 43).

SE NECESITA repartidor de pan, con carnet de segunda y práctica. La Flor de Huelgas. Panadería. (R. O. C. 53).

NECESITAMOS chico de 15-16 años. Razón Bar Restaurante Garilleti. San Lesmes, 2. (R. O. C. 54).

SE NECESITA chica fija, presentarse de 3 a 6 tarde Avda. Cid, 34, 1.º D.

SE NECESITA chica interina o externa. Plaza Vega, 16 bajo.

SE NECESITA chica aprendiza. Calzados Santamaría. Plaza de Vega, 16. (R. O. C. número 55).

NECESITO asistenta. Defensores de Oviedo, 9, 4.º.

APRENDIZ de barra 14-16 años. Precisa Restaurante Bonfín. (R. O. C. n.º 55).

PARA Madrid matrimonio joven necesita chica. Razón Barriada Militar. Bailén, 2.

SE NECESITA chica con informes. Benito Gutiérrez, 3, 2.º izquierda.

SE NECESITA muchacha buen sueldo. Belorado, 6, 4.º izquierda. Tel. 207994.

SE NECESITA chica. Vitoria, 29, 5.º derecha.

SE NECESITA chica. C. Vitoria, 56 duplicado, 13 izquierda.

SE OFRECE señorita para realizar trabajos a máquina en casa. Llana de Afuera, 10, 4.º.

SE NECESITA interina mañanas, Feygon, 6, 5.º centro. Teléfono 208905.

SE NECESITAN colocadores de vidrio. Razón: Vidriería Burgalesa. C. Cordón, 5. (R. O. C., 49).

EMPRESA sobradamente conocida, necesita agentes de 18-30 años, para trabajo a domicilio, bien remunerado. Interesados presentarse hoy y mañana en Cafetería Oslo de 10,30 a 12 horas. Señores García y Navarro.

SE NECESITA muchacha de 30 a 40 años. Informes Plaza José Antonio, 24, 2.º.

PERSONAL ambos sexos para venta domiciliaria. Presentarse Almirante Bonifaz, 14, 2.º Sr. Aróstegui.

SE NECESITA chico para recados. La Buena Marcha. Espolón, 4. (R. O. C. 58).

CHICA de servicio se precisa, bien retribuida. Dirigirse a Laín Calvo, 33, cuarto.

FREGADORA precisa Restaurante Bonfín. (R. O. C. n.º 57).

SE NECESITA aprendiz, de 14 años en Galerías Marvi. (R. O. C. 51).

SE NECESITAN costureras de guantes máquina domicilio, sabiendo, o no oficio, fábrica Emanse. Prestamos máquina. Avda. Reyes Católicos, 35, bajo.

COMPAÑIA Española de Seguros Generales, necesita inspectores para la zona de Burgos y agentes generales en los partidos judiciales; dependencia directa con la Dirección General. Reserva absoluta para colocados. Toda nuestra organización conoce este anuncio. Máximas condiciones y gran porvenir. Escribir con referencias: N. Díaz. Hostal Turis. Calle Vitoria, 29. Burgos.

Compras y ventas

DURALEX. Platos, vasos duralex. «Ferretería Laín Calvo». Teléfono 20 33 94.

COMPRA y venta de antigüedades: armas, monedas muebles, pinturas etc. — «Arte» Calle Paloma, 2. Burgos. Tel. 200301.

OCASION. Vendo máquinas usadas de escribir, sumar y calcular procedentes de cambio por nuevas. De la Vega. Madrid, 2. Burgos.

SE VENDEN pollitas dos meses y medio RED huevo de color Hospital del Rey frente bar Gloria. Teléfono 201430.

CANARIAS vendo para criar, buena raza. (Calzadas, 82 entresuelo derecha).

VENDO magnetofón Grundig, alemán. T-K-17. Informes Alfareros, 41, 2.º C.

VENDO incubadora, 12.00 huevos. 25.000 pesetas. Santa Clara, 5. Tienda.

SE VENDE máquina ensacadora Ibérica completa, con motor eléctrico, marca Siemens, correas trapezoidales treinta metros de cordón trifásico e interruptor en Quintanapalla. Angel Lozano.

SE VENDE lámpara bronce, frigo, alfombra de artesanía, sofá cama y tapices. Paseo de la Quinta, 31.

MEJORES no hay, todos lo dicen que ni mejores ni más baratos los cultivadores de caracol de Lucas Dueñas. Tardajos.

VENDO 1.000 arrobas paja blanca, trillado a trillo. Presencio. Severino Ortega.

Enseñanzas

SEÑORITA da clases de Inglés particulares Tel. 202371.

REVALIDAS 4.º, 6.º bachilleres, magisterio. Santa Clara (interior) 57, A.

«ACADEMIA Castilla»: Contabilidad, Cálculo comercial. Oficinas. Bancos. Taquimecanografía, Cultura. Moneda, 10.

PROFESOR daría clases particulares a domicilio, bachillerato elemental, Ciencias y Letras, experiencia y competencia. Llamar teléfono 205926, de 7 a 9 tarde.

CLASES de dibujo y pintura. Informarse teléfono 201210.

5.º MATEMATICAS, Química. 8 a 9 tardes. Garantizamos resultados. Económico. Teléfono 202876.

DOY clases francés y Reválida. Tardes. Domicilio. Relación: Teléfono 204600.

CLASES particulares 4.º, 6.º, Reválidas. Laín Calvo, 23, 5.º.

DOY clases de francés. Informes, Santander, 1, 1.º (Del Barco).

BACHILLERATO, Reválida 4.º. Profesor especializado. Rey Don Pedro, 58, 2.º. Teléfono 205428.

ACADEMIA J. P. Aparejadores, Obras Públicas, Preuniversitario, Reválidas, Bachillerato, Comercio Idiomas, Grupos reducidos. Plaza Capitanía. Teléfono 209345.

MATEMATICAS, Estadística, Descriptiva, Obras Públicas, Aparejadores, Selectivo, Comercio y Preu. Teléfono 203284.

MAESTRA da clases de primaria y bachiller elemental. Tel. 206100.

INGLES, todos los cursos. Gran experiencia. Tel. 201192.

PROFESOR da clases de Matemáticas y Cultura General. C. Vitoria, 171, 2.º A.

MATEMATICAS, Física y Química 5.º 6.º y Reválida. Calle Calzadas Particular n.º 1, 6.º habitación 22. Teléfono 203719.

MATEMATICAS, Física y Química de 4.º, 5.º y 6.º de Bachiller y Reválidas. Llamar de 3 a 7 de la tarde al teléfono 204600.

PREUNIVERSITARIO clases particulares grupos reducidos. Matemáticas, Física, Química. Tel. 205740 (583).

SEÑORITA da clases particulares de Francés, Bachillerato. Teléfono 204931.

Fincas

CONSTRUCCIONES «Bu-Bi». Calle Vitoria 179. Venta directa de pisos y lonjas. Visítenos en oficina u obra sin compromiso. Grandes facilidades de pago.

VENTA de pisos y lonjas en Vía de Empalme. «Construcciones Serrano». Teléfono 204385.

SE VENDE solar 5.000 metros cuadrados. Teléfono 206972.

«MASEGOSA». Empresa constructora. Viviendas desde 235.000 pesetas. Cuatro habitaciones, cocina, aseo, suelo parquet, media bañera antena colectiva, maravillosas terrazas, soleadísimas. Facilidades de pago. Oficinas: Avenida del Cid, 80, 2.º, centro. Tel. 209333.

CONSTRUCCIONES «H. González Alonso».—Venta de viviendas. Grandes facilidades de pago. Magnífica construcción y terminación. Razón, Vitoria, 115. Oficina.

CONSTRUCCIONES Sánchez, vende pisos y lonjas comerciales, en diversas zonas. Informes. Avenida Cid, 19 Bajo.

PISOS desde 190.000 pesetas, con terrazo, parquet, calefacción, ascensor, etc. Véalos y juzgue usted mismo. Entrada 50.000 — Construye Ponce y Alonso, S. L. Calle Madrid, 14. Teléfonos 213121 y 207907.

VENDO lonja en calle Lerma. 400 m2., 4.50 alto. Informes San Pablo, 17, 3.º izquierda.

CONSTRUCCIONES Dicam, S. L. Venta directa de pisos llave en mano, facilidades Gamonal. Carretera de Villimar.

VENDO piso a estrenar, cuatro habitaciones, calefacción individual, carbón, carbonera, ascensor y descensor, zona céntrica. Teléfono 207168.

VENDO lonja inmejorable 370 metros cuadrados, luces tres calles en calle San Pedro Cardeña. Informes Teléfono 202354.

EDIFICIO frente San Lesmes vendo segundo piso estrenar. Teléfono 204023.

CRUCERO de San Julián. Antiguo Chalet «El Crucero». Próxima entrega. Pisos de 3 y 4 habitaciones. Instalación calor negro. Agua caliente. Terraza. Ascensor. Patio - Jardín central. Facilidades. Entrega desde 35.000. 150.00 a 10 años. Información en obra de 11-2 y 4 a 6.

PISOS Ventilla. Subvencionados —tres dormitorios, comedor-estar aseo, cocina, terrazas calefacción ascensor descensor— Grandes facilidades. Entrada única, 98.000 pesetas. Información y venta MYMSA. Calle Vitoria 19. 4.º. 208947. Burgos.

VENTA y alquiler de pisos, calefacción y agua central. Burgense, 22.

VENDO piso ocasión, calle perpendicular a Vitoria, 115, n.º 1. Razón portería y teléfono 201365.

VENDO piso llave en mano. Jesús María Ordoño, 3, 6.º derecha.

¡BONITO regalo de Reyes! Piso estrenar, llave mano, tres habitaciones, salón grande, baño, servicio, calefacción central, armarios, cocina, ascensores, barato, facilidades. Santa Clara. Agencia Palencia.

LOCAL 100 metros cuadrados, General Mola, estupendo para cafetería, club, exposiciones, razonable precio, facilidades. Agencia Palencia.

SAN JULIAN, dos pisos estrenar, cuatro, cinco habitaciones, baño, cocina, despensa, calefacción, carbonera. Salas, piso cuatro habitaciones, cocina, aseos 275.000. Calvario, cinco habitaciones, cocina, baño, carbonera, recién pintado, 375.000. Todos llave mano. Facilidades. Agencia Palencia.

SAN ESTEBAN, local nuevo dos entradas, tres ventanales, cualquier negocio, 4.000 pesetas metro. Agencia Palencia.

VITORIA, 53 piso bonito, cinco habitaciones, baño, cocina, calefacción, mucho sol, 450.000. Agencia Palencia.

¡¡ ELEGANTISIMOS !! Pisos estrenar cinco habitaciones, baño, servicio, calefacción central, preciosas vistas, mejores materiales, junto a Edificios Feygon, facilidades. Agencia Palencia.

¡TALLERES, garajes, cines, bailes, exposiciones! Local 1.400 metros cuadrados calle Vitoria, Gamonal, varias entradas dos carreteras, muy barato. Permuto buen solar o finca. Agencia Palencia.

CALLE Madrid, pisos llave mano, tres, cuatro, cinco habitaciones, estrenar, desde 280.000 pesetas. Facilidades, baño, cocina, calefacción, galería. Agencia Palencia.

LOCALES varias zonas, diferentes tamaños. Informamos sin compromiso. Agencia Palencia.

VIVIENDAS, además de las reseñadas, por San Francisco, Avenida Cid, José Zorrilla, San Juan, La Flora, Gamonal, Francisco Salinas, llave en mano. Agencia Palencia.

LOS CUBOS, junto Clínica San Juan de Dios, bonito piso mucho sol, cuatro habitaciones, servicios, bonitas vistas, 310.000 Agencia Palencia.

SOLARES industriales-urbanos, extrarradios Burgos. Agencia Palencia.

NAVES, 300, 600, 900, 1.500, 2.000 metros cuadrados, agua, luz, alcantarillado, portones 5 x 5 hierro, todas industrias, en Villafría, barato. Agencia Palencia.

VENDO piso. Informes San Francisco, 27, 3.º letra C.

PISO 100 m2. dos entradas, calefacción central, ascensor-descensor, exento contribución, llave en mano, pago aplazado. Teléfono 205286.

PISO ocho habitaciones, dos entradas, dos servicios completos, 200 m2. exento contribución, pago aplazado. Tel. 200917.

¡PROPIOS! Para restaurante, farmacias, cantinas, tiendas comestibles, locales 50, 200 metros lindando Fernán González. Prigo.

¡SI! Pero... prefiero las viviendas del inigualable Paseo de la Isla o Fuentecillas, grandes zonas ajardinadas, 3, 4, 5, dormitorios, 31.000 entrada, resto 10 años. Prigo. Moneda, 13. Mañanas.

¡SEÑORAS viviendas! Pegando a Edificios Feygon ¡Pisos! 4, 5, 7, soleadísimas habitaciones, hall, varios baños, dos entradas, calefacción central, magníficas vistas, adecuadas profesionales. Entrega llaves dos meses. 100.000, 300.000 entrada, resto 10 años. Visítenlas. Prigo. Moneda, 13.

¡HERMOSA! Vivienda, pegando Paseo del Espolón, exenta contribución, estrenar, 9 habitaciones, tres baños, otro servicio, propio abogados, médicos, peluquería, hostal. 700.000 entrada, resto grandes facilidades, bien permutaría por local o rústica. Informes completos. Prigo. Moneda, 13. Mañanas.

¡PISO! 5 habitaciones, baño, calefacción, estrenar. C. Madrid. Prigo. Moneda, 13.

DOS LOCALES en calle El Carmen, vendo a 6.000 pesetas metro cuadrado. También queda algún piso. Interesados dirigirse: calle Almirante Bonifaz, 3 2.º izquierda.

VENDO piso llave en mano, a estrenar en sitio céntrico. Exento, con mejoras, calefacción. Razón: Tardes de 4 a 8. Tel. 207403.

SE VENDE piso amplio. Informes, Valentín Jalón n.º 9, 3.º izquierda.

PISOS casa nueva ya habitables, 4 dormitorios, amplia cocina, baño con ducha, semilujo, céntricos, ni ascensor, ni portero. Vendo a 280.000 con facilidades. Albillos, Vega, 36.

SE VENDE piso próximo Espolón, cinco dormitorios, baño y calefacción, libre y barato. Albillos, Vega, 36.

VENDO piso amueblado o vacío, lujo, céntrico, inmejorables vistas. Facilidades pago. Teléfono 209758.

SE VENDE piso llave en mano, cinco habitaciones, cocina, baño. Parque San Francisco. Tratar, calle Carmen «Covisem», 4, 4.º, B.

Ganados y aperos

TRACTOR Ebro tipo frutero. Tractor Deutz modelo 40 S. Tractor Nunfiel modelo 36. Tractor Fordson Major. Tractor Fordson Major. Félix Serrano García, General Mola, 63. Haro (Logroño).

SE VENDE caballo semental tres años alazán bueno. Palacios de la Sierra. Tel. 7.

SE VENDEN 40.000 kilos de veza empacada. Granja Olmedo. Villamayor de Treviño.

SE VENDEN cuatro vacas ratinas preñadas, una novilla de 18 meses y dos terneros. Dictino Barbero, en Villegas (Burgos).

SE VENDEN dos novillas ratinas preñadas, de seis meses. Para tratar con Fernando Porras en Villaldemiro.

VENDO dos pares de mulas en Vallunquera. Hijos de Andrés González.

VENDO vaca recién parida segundo parto. Informes Jesús Martínez en Cayuela.

SE VENDEN dos vacas ratinas, una con cría y la otra de seis meses preñada. Barriada Yllera letra H número 3.

VENDO 80 ovejas de cría, parte de ellas paridas. Lorenzo Ortega. Modúbar de la Cuesta.

Huéspedes

DOY pensión completa o dormir. Razón calle Vitoria, 29. Portería

DOY pensión a trabajadores, a 90 y 100 pesetas. Informes esta Administración.

DOY pensión completa teléfono 200364.

ADMITO huéspedes pensión completa o dormir. Paralela Alfareros n.º 3, 4.º C.

CEDO dos camas pensión completa. Avenida Reyes Católicos, 28, 2.º izquierda.

PENSION completa o sólo dormir. Doña Berenguela, 8, 5.º D.

SE ADMITEN señoritas sólo dormir en piso confortable, calefacción y teléfono. Informes Teléfono 201888.

DOY pensión completa C. Romancero n.º 30, 2.º B.

DOY pensión completa y cama, 75 pesetas. Hay calefacción. Puebla, 2, 1.º.

SE ADMITE un pensionista en casa nueva. Informes calle Vitoria, 105. Portería.

HABITACION muy amplia en casa particular muy confortable para matrimonio solo. Sin otros pensionistas. Ofertas esta Administración.

CEDO habitación derecho cocina. Informes Diego Laínez. Comestibles El Segoviano.

PENSION completa o sólo dormir. Santa Clara n.º 42, 2.º C.

SE DA pensión completa o sólo dormir a tres personas. Hay teléfono, calefacción y agua caliente. Informes. C. Vitoria, 177. (Portería).

PENSION completa, dormir 20 pesetas. Benedictinas San José, 9, 4.º A.

ADMITO huéspedes pensión completa, céntrico. Tel. 204955.

CEDO habitación, calefacción, una o dos camas. Vitoria, teléfono 200731.

CEDO habitación dos camas, sólo dormir chicos o chicas con buena formación. C. Martín Antolínez n.º 10, letra A, 2.º. (Colegio La Salle).

DOY pensión a caballero. Puebla, 9, 4.º izquierda.

CEDO dos habitaciones dormir o derecho cocina. Cardenal Aguirre 2, 2.º A.

CASA particular admite dos huéspedes, céntrico. Informes esta Administración.

Muebles

SE VENDE sillería antigua caoba barata. Plaza de Logroño, 2. 8.º 2.

SE VENDE mueble-bar mesa, sillas y mueble-cama. Padre Flórez, 22, habitación 7.

VENDO dormitorio matrimonio. Buen precio. Tel. 202793.

Pérdidas

PERDIDA pulserita con medallas, viernes noche, trayecto Plaza José Antonio. Restaurante Ojeda. Se gratificará por ser recuerdo. Cardenal Segura, 1, 4.º

PERDIDA perra caza Pointer, blanca y negra. Avisar Martín Fernández, Fuentes Blancas.

Televisores

TELEVISORES 19 y último modelo extraplano, UHF, licencia americana, con voltímetro y mesa, todo 16.900 pesetas. Diez días prueba sin compromiso Ventas a plazos. Garantía absoluta seis meses «Comercial Velo Moto» Calera, 10.

REPARACION televisores todas marcas servicio urgente, antenas. Radio TV. Caracas. Calzadas, 18. Teléfono 206528.

CAMBIE su televisor viejo por nuevo. Dos años garantía. Facilidades de pago. Teléfono 205740-673.

ABONAMOS 3.000 pesetas por radio vieja a cambio televisores nuevos. Dos años garantía. Teléfono 205740-673.

REPARACION televisores. Radio Burgos Laín Calvo, 37. Teléfono 205740-673.

Traspasos

SE TRASPASA pensión Escolar. Almirante Bonifaz, 16, 1.º.

TRASPASO extraordinario bar y local en la Barriada Juan XXIII. Razón Bar La Estrella.

TRASPASO local frutería. Carretera Logroño kilómetro 111. Teléfono 200095.

PARA Club, Bar, Almacén vinos, etc. Local arreglado, Santa Agueda, 75 metros cubiertos y 125 metros patio, barato, poca renta. Interesados véanlo. Agencia Palencia.

ULTRAMARINOS Plaza Mercado, todos enseres nuevos, muchas ventas, por ausencia. Agencia Palencia.

ALMACEN vinos en Gamonal, 90 metros, cualquier negocio. Agencia Palencia.

LOCAL bonito 60 metros Gamonal, diez metros a carretera, bar, electrodomésticos, comestibles, droguería, etc., baja renta y precio. Agencia Palencia.

ROPA niño-perfumería, buen negocio cedo barato, otras ocupaciones, Agencia Palencia.

ALIMENTACION mucho negocio, obligado paso, local con sótano, baja renta. Agencia Palencia.

RESTAURANTES, charcutería, autoservicio alimentación, locales vacíos, bar-restaurante, y otros negocios le informa Agencia Palencia.

LOCAL centriquísimo traspaso para poner el comercio se desee. Baja renta. Tratar: Sr. Albillos, Vega, 36.

Varios

SEGURO obligatorio de accidentes de trabajo. Mutua Patronal Espolón 20 Burgos.

CORTO y pruebo Santa Clara, 57 A.

SALVAT Editores. Si desea información de Monitor, Salvat, 4 — La Tierra. Historia de España encuadernados o alguna otra publicación. Dirigirse al n.º 10. Interdis, Almirante Bonifaz, 3. Burgos.

¡CAZADORES! Cachorros perdigueros, cinco meses, vendo. Prigo, Moneda, 13 Mañanas.

ALBAÑILERIA toda clase de trabajos y reparaciones a domicilio. Avisos Tel. 206775.

Offset

y toda clase de trabajos tipográficos en TALLERES GRAFICOS «Diario de Burgos» - Calle Vitoria, 13. Teléfono 20 28 52.

IMPRESOS comerciales, cartas timbradas, tarjetas de visita, invitaciones, prospectos de propaganda, etc. Vitoria, 13. Tf. 202852 TALLERES GRAFICOS «Diario de Burgos». Calle Vitoria.

FOTOGRABADOS Confección rápida TALLERES GRAFICOS «Diario de Burgos» Precios ventajosos. Calle Vitoria, 13. Teléfono, 202852.

Nuestros teléfonos:

20 71 48 y 20 12 30

TELEVISION ESPAÑOLA

MARTES

8,30 Gimnasia y buenos días.
9,00 Telediario.
9,30 Historia del progreso ("Alfredo Nobel").
10,00 Televisión escolar.
14,00 Panorama de actualidad.
15,00 Telediario.
15,30 Edición especial.
16,00 Mi bella genio: "La boda imposible.
16,30 Nivel de vida.
17,00 Novela.
19,00 España al día.
19.15 Flipper "La moneda de Flipper".
19,45 El estado de la cuestión.
20.00 Liceo TV.
20.15 Dibujos animados: "Huckleberry Hound".
20,25 Tele-club: "No estamos sólos".
21,00 Ojos nuevos.
21,30 Telediario.
21,50 Hilo directo.
22,05 Estudio 1: "Las de Caín", de S. J. Alvarez Quintero.
23,45 Telediario.
23.55 El oro del tiempo.

MIERCOLES

8,30 Gimnasia y buenos días.
9,00 Telediario.
9,30 Mundo curioso.
10,00 Televisión escolar.
14,00 Panorama de actualidad.
15,00 Telediario.
15,30 Daktari: "El sacrificio de Judy".
16,30 Nivel de vida.
17,00 Novela.
19,00 España al día.
19,15 Antena infantil.
20,25 La España viva.
21,00 Testimonio.
21,30 Telediario.
22,00 Poesía e imagen.
22,20 Tele-r[illegible]mo.
22,50 Ironside: "Come, bebe y que te entierren".
23,45 Telediario.
23,55 El oro del tiempo.

Se necesitan soldadores

PARA SOLDADURA ELECTRICA Y AUTOGENA

Inútil presentarse sin experiencia. Dirigirse por escrito al apartado 278 de Burgos.

(R. O. C. número 19)

COMPAÑIA

ESPAÑOLA DE SEGUROS GENERALES

necesita Inspectores para la Zona de Burgos y Agentes Generales en los partidos judiciales; dependencia directa con la Direccion General. Reserva absoluta para colocados. Toda nuestra Organización conoce este anuncio. Máximas condiciones y gran porvenir. Escribir con referencias, N. Díaz. Hostal Turis, calle Vitoria, 29, BURGOS.

Emerson

El televisor del futuro

COMERCIAL VELO-MOTO

Importante Industria de Materiales de la Construcción y Decoración

PRECISA

DISTRIBUIDOR

PARA BURGOS Y PROVINCIA

Con organización propia.

Interesados escribir al número 8.309 del apartado de Correos 12.176 de Barcelona.

OPERADORA TELEFONISTA

Para centralita de importante empresa nacional radicada en Burgos.

IMPRESCINDIBLE:

- Experiencia en la profesión.
- Don de gentes y voz agradable.
- Soltura en su trato. Iniciativas.

Turnos de jornada restringida con ingresos a convenir. Dirigirse por escrito facilitando historial al apartado 84, consignando «Referencia Telefonista».

(R. O. C. número 25)

GUIA DEL RADIOYENTE

RADIO POPULAR

O. M.: 1.502 Kcs./s.
F. M.: 95,4 Mcs./s.

Selección de audiciones.

RELIGIOSAS. — 8,00, Amanecer con Dios; 12,01, Aún es posible la esperanza; 13,55, Iglesia postconciliar; 20,30, Santo Rosario en familia; 21,00, Iglesia misionera; 21,45, La palabra del Papa (Radio Vaticana).

INFORMATIVAS. — 10,00, Con la Prensa bajo el brazo; 14,30 y 22,00, Diarios hablados de Radio Nacional de España; 14,50, La hora del [illegible] 22,30, Boletín informativo de noche.

FEMINA. — 11,00, Destino, etilas; 12,40, Mujer: nuevo diario.

JUVENILES. — 13,00, La nueva frontera; 15,05, Clan musical. (Pop Clan).

CONCURSOS. — 10,40, Suerte, vista y... ¡Orbea!; 11,30, Fortuna Checoa.

MISCELANEA. — 9,00, La alegría de vivir.

VERSOS Y MUSICA. — 19,15, Versos y música [illegible] atardecer.

CONCIERTO. — 17,00, Discoteca fundamental (Emisión F. M.).

ZARZUELA. — 18,30, "La Marchenera" (Emisión F M.); 20,00, "El barquillero".

JAZZ. — 18,00, Duke Ellington (Emisión F. M.).

MUSICA ESPAÑOLA. — 9,05, Vivir a la española; 10,05, Sonatina; 10,15, Mosaico español; 22,20, Música de España.

MUSICA HISPANOAMERICANA. — 9,20, Vivir y cantar en Hispanoamérica; 12,15, Ronda de la América Española.

MUSICA LIGERA. — 8,15, Saludos, amigos; 10,35, Vivir al ritmo de hoy; 17,30, Bazar del microsurco; 18,15, 101 Cuerdas. (Emisión F. M.); 19,00, Caja de música (Emisión F. M.); 21,15, Canciones del Mundo.

CLUB DE AMIGOS. — 16,00, Peticiones de nuestros amigos.

DIARIO DE BURGOS

se vende en:

MADRID — Kiosco Cibeles

VALLADOLID — Platerías, 21

BILBAO — Alameda de Urquijo, 24

LOGROÑO — Kiosco «La Rosaleda»

BARACALDO (Vizcaya) — Kiosco Plaza de los Fueros

M.E.C.D. 2017

DEPORTES

EL CORUÑA ESTUVO A PUNTO DE DAR LA SORPRESA

SOLO DE PENALTY PUDO ANOTARSE EL MADRID SU MINIMA VICTORIA

Empates del Córdoba y del At. de Bilbao en los campos del Málaga y del Elche

Difícil triunfo del Real Madrid, en el estadio Bernabéu, ante el Deportivo de La Coruña, que mereció, al menos, empatar, ya que perdió por un penalty y, a cambio, dos disparos de su delantero Cervera fueron repetidos por los palos, cuando Betancor estaba batido, siendo, además, anulado un tanto a Veloso. El primer gol madridista subió al marcador a los seis minutos, por mediación de Velázquez. A los nueve minutos de la segunda parte, Beci empata, rematando un corner. Dos minutos después, es sancionado el Coruña con penalty, que Gento transforma en el tanto de la victoria. A los quince minutos de juego, chocaron Cervera y Vidal, medio derecha del Madrid, quedando el jugador madridista gravemente lesionado y siendo retirado del campo, en el que no reapareció. Fue hospitalizado, después del encuentro apreciéndosele una herida de 16 centímetros, con anchura de dos y profundidad de dos y medio, en una pierna.

Escándalo en Altabix, donde el Elche se adelantó en el marcador, un gol de Asensi a los veinte minutos de la segunda parte. Cuando ya habían pasado dos minutos del tiempo reglamentario, el árbitro, Soto Montesinos, castigó con penalty una obstrucción de Iborra a Arieta. El juego estuvo detenido siete minutos, pero, al fin, Uriarte ejecutó el castigo, consiguiendo así el empate con que terminó el encuentro.

Fácil triunfo del Zaragoza en la Romareda. A los 25 minutos, Moya logra el primer gol y nueve minutos después Santos logra el segundo, cerrando la cuenta Bustillo, a los quince minutos del segundo tiempo. El Sabadell nada pudo hacer por aminorar distancias.

Por uno-cero venció el equipo de Las Palmas al Español, que se batió muy bien. El único tanto del partido fue conseguido por Castellano, a los diez minutos de la segunda parte.

El Pontevedra, en partido muy competido y que se jugó en campo encharcado, venció a la Real Sociedad, por un tanto a cero. El gol fue conseguido por Fuertes, desviando oportunamente un buen tiro de Norat, cuya trayectoria cambió el extremo fuera del alcance de Esnaola.

Sorprendente empate del Córdoba en Málaga. A los 43 minutos, Diego saca una falta contra el marco local y el balón da en la cabeza de uno de los jugadores que formaban la barrera, introduciéndose en la puerta del Málaga. A los dieciséis minutos del segundo tiempo, Wanderlei, rematando un balón bombeado por Chuzo, consiguió el empate.

Aunque el Valencia luchó mucho en Granada, fue vencido por el equipo titular, que a los 43 minutos inauguró el marcador, por mediación de Ferreira. Ya en el segundo tiempo, a los 41 minutos, Ureña aumenta la diferencia y en el minuto final del encuentro el propio Ureña logra el tercer gol.

Finalmente, el Barcelona se apuntó un amplio y merecido triunfo sobre el Atlético madrileño, en el Nou Camp. A los ocho minutos, Zaldúa, de cabeza, abrió el marcador. Luis, a los 24, empataba, pero siete minutos después Juanito deshace el empate. A los dos minutos de la segunda parte, Palau remata a la red un córner. Por último, tres minutos después el propio Palau es derribado en el área, señalando el árbitro el consiguiente penalty, que Juanito transforma en gol, logrando así el cuatro-uno definitivo.

RESULTADOS Y CLASIFICACIONES

PRIMERA DIVISION

Granada, 3; Valencia, 0.
Málaga, 1; Córdoba, 1.
Barcelona, 4; Atlético de Madrid, 1.
Pontevedra, 1; Real Sociedad, 0.
Zaragoza, 3; Sabadell, 0.
Real Madrid, 2; Coruña, 1.
Elche, 1; Atlético de Bilbao, 1.
Las Palmas, 1; Español, 0.

	J.	G.	E.	P.	F.	C.	P.
Real Madrid	17	13	4	0	32	14	30+12
Las Palmas	17	9	5	3	27	21	23+ 5
Barcelona	17	9	4	4	23	9	22+ 6
Elche	17	5	8	4	18	13	18+ 2
Valencia	17	7	3	7	24	25	17— 1
Real Sociedad	17	5	7	5	19	20	17+ 1
Sabadell	17	7	3	7	21	25	17+ 1
Pontevedra	17	5	6	6	14	14	16— 2
Atlético de Bilbao	17	5	6	6	26	29	16
Málaga	17	5	5	7	22	19	15— 3
Atlético de Madrid	17	4	7	6	23	23	15— 1
Granada	17	7	1	9	17	20	15— 1
Coruña	17	6	3	8	25	31	15— 1
Español	17	6	1	10	25	24	13— 5
Zaragoza	17	5	3	9	20	27	13— 5
Córdoba	17	3	4	10	19	36	20— 8

SEGUNDA DIVISION

Alavés, 1; Calvo Sotelo, 0.
Jerez Industrial, 1; Alcoyano, 1.
Mallorca, 1; Indauchu, 0.
Gijón, 3; Mestalla, 2.
Sevilla, 1; Valladolid, 0.
Celta, 0; Ferrol, 2.
BURGOS, 2; Betis, 0.
Ilicitano, 4; Oviedo, 0.
Murcia, 1; Rayo Vallecano, 0.
Onteniente, 3; Cádiz, 1.

	J.	G.	E.	P.	F.	C.	P.
Sevilla	18	13	1	4	27	13	27+ 9
Celta	18	12	1	5	29	13	25+ 7
Ferrol	18	11	3	4	33	19	25+ 7
Murcia	18	10	3	5	31	24	23+ 5
Mallorca	18	10	2	6	27	17	22+ 4
Betis	18	8	4	6	31	21	20+ 2
Oviedo	18	8	3	7	24	22	19+ 1
Gijón	18	7	5	6	20	19	19+ 1
Rayo Vallecano	18	8	2	8	29	26	18
Alavés	18	8	2	8	21	31	18— 2
Calvo Sotelo	18	6	5	7	17	15	17+ 1
Burgos	**18**	**6**	**4**	**8**	**22**	**29**	**16— 2**
Cádiz	18	7	2	9	26	35	16— 2
Valladolid	18	7	1	10	36	25	15— 3
Onteniente	18	7	1	10	23	25	15— 3
Ilicitano	18	6	3	9	22	25	15— 3
Mestalla	18	5	3	10	20	29	13— 5
Indauchu	18	5	3	10	20	29	13— 5
Alcoyano	18	4	4	10	19	34	12— 6
Jerez	18	3	4	11	17	46	10— 8

CLARO Y MERECIDO TRIUNFO DEL BURGOS SOBRE EL BETIS (2 - 0)

El conjunto sevillano sólo dio verdadera sensación de peligro en los veinte minutos iniciales de juego

Después fue superado por los locales que tuvieron ocasiones de incrementar los goles logrados por Iriarte y Goyarán

Senén Acebal escamoteó un penalty, de forma que ni como «inocentada» puede aceptarse

Burgos, 2 (Iriarte y Goyarán); Betis Balompié, 0.

Burgos. Payno; Amavisca, Zamora, Aramburuzabala; Alcorta, José Luis; Iturricha, Olalde, Goyarán, Iriarte y Angeln.

Betis. — Villanova; Pachín, Díez, Pachón; Ezequiel, Grau; González, Macario, Quino, Rogelio y Antón.

ARBITRO. — Dirigió el encuentro el colegiado asturiano Senén Acebal, mal, haciéndose merecedor a una gran pita de despedida. Empezó muy puntilloso con todas las acciones locales, para mostrarse más equilibrado en el segundo tiempo; pero ya en las postrimerías del encuentro se inhibió ante dos soberanas faltas en el área bética. Una, a cargo de Pachín, crizándose en planchazo imponente ante Alcorta, para evitar el remate de éste y la otra, con la más peregrina interpretación que del reglamento puede hacerse para perdonar un penalty en el que incurrió Antón al objeto de evitar un gol, en remate de Iturricha. El exterior bético, que estaba entonces bajo su propio marco, se lanzó al suelo para despejar con la mano una pelota que ya haba rebasado a Villanova e iba camino de la red. Pitó el árbitro y cuando todos creíamos que había señalado el fenomenal penalty, sorprendió mandando sacar fuera de juego. Faltaban escasamente dos minutos para concluir el partido y el resto de éste transcurrió en una continuada y merecida bronca al señor Senén Acebal. Se complicó la vida él solito, pues el partido, por lo demás, fue normal y los equipos jugaron correctamente.

AMBIENTE E INCIDENCIAS. — Las lluvias de la noche anterior pusieron algo pesado el terreno de juego; pero sin que llegaran a apreciarse encharcamientos. Al comparecer el Betis en el campo, saltó a éste una representación juvenil de la colonia andaluza en Burgos, portando una pancarta de homenaje a Quino. El Betis, por ser la primera vez que jugaba en "El Plantío", recibió el correspondiente banderín, entregado por el Burgos. Este equipo lucía brazaletes de luto, por la muerte del padre de Iturricha.

Soplaba un fuerte viento racheado y el Burgos, favorecido por la moneda, eligió a favor del aire, poniendo, por tanto, el Betis el balón en movimiento.

LOS GOLES. — El Burgos se anotó uno en cada tiempo. El primero, a los 28 minutos de juego, como consecuencia de un centro bombeado lanzado por Amavisca y que Díaz rechazó débilmente ante el acso de Goyarán. La pelota llegó a poder de Iriarte, que venía lanzado y sin parar largó un tiro raso y potentetísimo, que llevó el balón al fondo de la portería visitante. El segundo tanto, llegaría ocho minutos después del descanso. También tuvo su origen en el centro de un defensa; esta vez, de Aramburuzabala. Villanova salió a atajar el envío en "palomita"; pero el balón se le escapó de las manos, llegando a los pies de Goyarán, quien sin dudarlo un segundo tiró sobre el marco desguarnecido y se anotó el segundo gol, que sirvió para poner el partido en definitiva franquía a favor de los locales.

Los equipos, alineados en el centro del campo, poco antes de comenzar el partido. — (Foto FEDE)

La crónica de este partido bien podría titularse de esta forma: "Otro triunfo sorpresa del Burgos"; pero tal afirmación habría que matizarla e ilustrarla adecuadamente para mejor comprensión. Sorpresa para esa "cátedra" y para la opinión general que veía al Burgos ante el Betis como víctima propiciatoria y que le concedía muy pocas posibilidades. Pero para cuantos comparecimos en "El Plantío" no existió sorpresa, sino una actuación superior del Burgos sobre el Betis, no diremos que de punta a punta, aunque sí durante la mayor parte del encuentro.

Fiel a esa línea que caracteriza sus octuaciones en la presente temporada, el Burgos supo doblegar e imponerse a este Betis de seis defensas en su formación, que llegaba a "El Plantío" recuperado y con unas credenciales temibles, apoyadas en sus últimas victorias ante el Sevilla —en el campo de éste— y frente al Celta. Está visto que los "gallitos" le van bien al Burgos, al generar en él un afán de superación que se manifiesta en constante lucha y juego general estimable, que se hizo sobresaliente en algunos de sus hombres. En esos aspectos básicos, se apoyó el triunfo indiscutible y merecido del Burgos, que aún pudo tener guarismos msá expresivos si Olalde hubiera estado en ple-

(Pasa a la pág. siguiente)

Este es el gol de Iriarte, que abrió el camino del triunfo local sobre el Betis. — (Foto FEDE)

Desolación en el guardameta bético y sus defensas, viendo cómo el balón llevado por Goyarán a las mallas, vuelve al campo, después del segundo y definitivo tanto burgalés. — (Foto FEDE)

Hablan los entrenadores

EL EQUIPO ESTA RECUPERANDO SU RITMO NORMAL, DECLARA ANSELMO ELIZAGA

Daucik, reticente y mal perdedor, atribuye al público local la principal razón de la victoria burgalesa

Esta vez nuestro tránsito a las «casetas» va escoltado por gritos contradictorios que expresan sensaciones tan distintas como son la aclamación y la reprobación. Aclamación a los jugadores burgaleses por su buen partido y espíritu de lucha; reprobación al árbitro, cuya irregular actuación ha tenido la más sorprendente culminación. Hay árbitros que suelen cerrar los ojos ante los «penaltys» y esto no es espectáculo nuevo, sino muy precuente; pero qúe un penalty cometido por un jugador al despejar con la mano un balón que se colaba en el marco se vea convertido en fuera de juego del equipo atacante, es algo que no conocíamos en nuestra ya dilatada vida de espectadores de partidos de fútbol. Al señor Senén Acebal le debemos esa «originalidad» todos cuantos nos dimos cita el pasado domingo en «El Plantío».

SE HAN COMPROBADO MUCHAS COSAS, DICE ELIZAGA

Ya es sabido que Elízaga no remolonea a la hora de enfrentarse con los informadores y, por consiguiente, una vez en los vestuarios, enseguida comparece. A modo de saludo le decimos:

—Hoy el tono es otro, en relación con los partidos anteriores. ¿Cuál es su impresión general?

—Hemos visto un gran partido, pero sobre todo se han podido comprobar muchas cosas y la primera de ellas es ver que no había «bache», pues en ocho días no se improvisa un equipo. Creo sinceramente que el conjunto está en forma e iremos adelante. Otra cosa que se ha demostrado es que el equipo juega, que actúa a la defensiva y a la ofensiva, que Iriarte se mueve bien, con barro o sin él. Enfrente ha habido un cuadro de respeto y se ha ido a más.

—¿Qué le ha parecido el Betis?

—Sabía que tenía hombres buenos; pero los nuestros han estado a su altura, superándoles, incluso, en muchos aspectos y hoy, por supuesto, el Betis no ha podido con nosotros.

—¿No ha estado Olalde algo mermado de facultades?

—Es chico —como todos los que tenemos— de gran pundonor y ha solicitado jugar porque se considera recuperado; pero a causa de la lesión que últimamente le ha afectado, sólo hizo entrenamientos débiles y por eso acusaba un cierto agarrotamiento muscular.

—¿Cuáles eran los hombres del Betis a marcar más peligrosos?

—En realidad, lo peligroso era todo el equipo, aunque destaquen las individualidades de Antón, Rogelio y Quino. Se ha estado encima de ellos y la razón de nuestro éxito es que, sobre no dejarles jugar, se ha jugado.

—¿Considera que volveremos a vivir la «etapa dorada» del Sevilla, Celta, Alavés?

—Una cosa es cierta: el equipo está recuperando su ritmo normal. Hoy se ha luchado con enorme ilusión y no han existido los lunares de otros días.

—¿Qué opina de los «penaltys» escamoteados?

—Yo siempre acepto y me someto a las decisiones del árbitro.

—¿Resultado justo?

—Indudablemente.

—El domingo próximo termina la primera vuelta, ¿la finalizaremos sin negativos?

Elízaga no afronta la respuesta directamente y se limita a decir:

—Yo digo que hemos terminado muy bien, aun cuando llevemos el lastre de los dos negativos. Habiendo existido lunares evidentes al principio y otros en el intermedio de la competición, creo que acabar la primera vuelta con dos negativos no está mal.

Hace una pausa y añade:

—Por otra parte hay que considerar que la directiva del Burgos tiene que hacer los equipos con jugadores jóvenes y sujeta a ciertas limitaciones y de esa forma han de existir estos altibajos que, por otra parte, son naturales hasta en otros equipos a los que se considera de más campanillas.

—Pero, volviendo a la pregunta: ¿considera, o no, que podremos terminar la primera vuelta sin negativos?

—Falta un partido y, al ser jugado fuera, existe esa posibilidad, aun sin dejar de considerar que el enemigo que tendremos enfrente es muy calificado.

—Pero esos son los que le van bien al Burgos, añadimos nosotros.

Y con esto ponemos punto final a la conversación con el «mister» burgalesista.

DAUCIK, RETICENTE

La displicente manera que Daucik tiene de comportarse, es notoria a escala nacional. En Burgos ha dejado prueba de ello en su primera visita. No sabe perder, que es donde los hombres tienen que mostrar su verdadera faz. Con la Prensa «aguantó el tipo», aunque con no pocas reticencias

(Pasa a la página siguiente)

M.E.C.D. 2017

DEPORTES 12

GRAN TRIUNFO DEL BURGOS EN EL PLANTIO

La clásica entrega del simbólico banderín al equipo andaluz, como recuerdo de su primera vista a nuestro campo. (Foto FEDE)

(Viene de la página anterior)

nitud de facultades y si el inefable Senén Acebal no resuelve transformar un gigantesco penalty en algo que todavía no sabemos, ni acertamos a explicarnos. (Es una pena que sobre los árbitros de fútbol pese prohibición absoluta de hacer declaraciones, lo cual nos impidió conocer su particular versión de la citada jugada).

Por lo demás, el Betis demostró que no era "tan fiero como nos le habían pintado" o prefigurado sus resultados últimos. Dio la sensación de que venía a ganar y quizá por ello mismo no estaba preparado para la contingencia adversa, que también podía darse, como se dio.

Sus momentos más inspirados los evidenció en los veinte minutos iniciales. Fue entonces cuando le vimos como un cuadro técnico estimable, con ciertas hechuras de Primera División, de cuya categoría superior proceden la mayoría de los hombres que en sus filas militan. Puso a Díaz sobre Goyarán y el medio Grau pasó a la demarcación más retrasada, quedando como hombre libre o escoba. Antón, con su enorme potencia de toque y zancada, andaba por todos los lugares del campo, buscando el lanzamiento de sus compañeros de ataque. En realidad, el Betis metía a ocho hombres en la defensa y, a la hora de distenderse al ataque, formaban sus cinco delanteros en línea, apoyados incluso de cerca por el medio Ezequiel. La teoría del fútbol moderno que exige un continuo desdoble en la acción ofensiva y defensiva, la practicaba bien el Betis. Y fue en esa fase de los veinte minutos iniciales, cuando de los pies de su ariete Quino salieron un par de remates muy comprometidos, en los que el balón lamió los laterales por fuera, en lugar de buscar el camino de la red.

Pero el Betis, como conjunto compacto y armónico, se redujo a esos veinte minutos. Poco a poco, el Burgos fue armando su propio juego, al tiempo que desbarataba el del contrario. Entre el minuto veinte y veintiséis de la primera parte, el Burgos cuajó diversos avances, que pusieron en situación muy comprometida al marco de Villanova, que salió indemne, un poco favorecido por la fortuna. Sin embargo, poco después (minuto 28) llegaba el primer tanto local, en el fulminante disparo de Iriarte, que favorecido por el viento, dio a la pelota velocidad de auténtico obús.

A partir de este momento, el Betis comenzó a hacer agua. Venía dispuesto a llevar el partido en una cómoda puesta abajo y demostró que le faltaban fuerza, moral y juego para afrontarle "cuesta arriba". Porque el Betis fue claramente a menos. Aún tuvo otra buena oportunidad, cuando en el minuto 37 de esta primera parte, una falta sacada por Antón, puso el balón en la misma cabeza de Quino, quien a escasos metros del marco, malogró el remate.

Fue ésta, repetimos, la última oportunidad del Betis. Lo que sucedió a continuación tuvo ya claro color burgalesista, para alivio y consuelo de los aficionados locales.

Quedaba por jugarse la segunda parte y ésta habría de hacerse con el fuerte viento a favor de los béticos. Quién más, quién menos, recordaba el espléndido segundo tiempo realizado por el Sevilla en "El Plantío", durante el cual el Burgos tuvo que emplearse en una heroica defensa para mantener su victoria. Se presumía que el Betis reeditara el episodio; pero no fue así, ni mucho menos. Ya de salida, Villanova tuvo que hacer la parada de la tarde para evitar que un remate de Goyarán se convirtiera en el segundo gol; pero éste llegaría en el minuto ocho y a partir de ese momento, el Betis, que ya había acusado demasiado ostensiblemente el primer impacto, quedó "groggy", fuera de combate.

No consiguió armar una sola vez el juego con sentido de unidad, limitándose a esfuerzos individuales, en los que Antón tenía la mayor y mejor parte, apoyado en su gran zancada y potencia, aunque lo cierto es que ya no consiguió imprimir carácter de mínima peligrosidad a ninguno de sus avances. Por el contrario, el Burgos supo crear varias situaciones de gol, a pesar de que, en defensa de la ventaja adquirida, retrasó a Goyarán —que fue un gran rompedor de las acciones contrarias en el centro del campo— y a Iriarte. Sin embargo, apoyado en el hábil accionar de Angelín y en algunas incursiones de Iturricha, creó las situaciones precisas para haber aumentado la cuenta. En el minuto 18, Olalde perdió una preciosa y magnífica oportunidad, a pase de Iturricha; en el 34, Goyarán largaba un imponente remate, que salió lamiendo el travesaño; a los 36, Pachín tuvo que recurrir a una tremebunda entrada a Alcorta para cerrar su paso hacia el gol y en el minuto 44, se produjo esa jugada sobre la que seguimos preguntando de qué especie de onubilación mental fue presa el señor Senén Acebal para convertir el claro y flagrante penalty de Antón situado debajo del marco, en fuera de juego de Iturricha. Ni como "inocentada" puede aceptarse su peregrina decisión.

—★—

Hoy es uno de esos días en que el elogio alcanza a todos. Jornada de entrega, de inspiración y por tanto de triunfo. Así da gusto. Payno, con poca labor debajo del marco, se mostró acertado en un par de ocasiones en que su intervención requirió agilidad y buenos reflejos. La defensa estuvo entonadísima. Algo más floja por el lado de Amavisca, en Zamora fue todo seguridad y hasta ciencia para jugar el balón y en Aramburuzabala se hizo plenitud, por la rapidez que evidenció para defender su parcela y para organizar contrataques, consecuencia de uno de los cuales llegó el gundo gol que acabó materialmente con el Betis, como oponente serio. José Luis cuajó asimismo un gran partido en su función de cierre. Ni un fallo en su haber y en su labor de contrafuerte de Zamora, ante una delantera que al principio demostró habilidad y recursos para situarse en posición de remate. Alcorta, con mucha fuerza, se mostró algo recuperado de sus partidos últimos.

En la delantera, Goyarán se mantuvo en ese tono admirable y digno de aplauso que merecen sus actuaciones. Trabajador infatigable, estuvo siempre luchando en busca del remate y en la continuación, siguió corriendo, hasta la extenuación, para desbaratar en el centro todo intento de penetración del Betis. Una gran labor la suya, que culminó con la obtención del segundo gol. Otro hombre destacado tuvo el Burgos, en este día, adelante. Se trata de Angelín, que supo conducir muy bien la delantera, de manera especial en el segundo tiempo, en que los béticos no consiguieron quitarle un solo balón de cuantos llegaron a su poder. Iriarte también luchó infatigablemente atrás y adelante y su labor se vio coronada con el primero y decisivo gol, que sirvió para que el Burgos se creciera al tiempo que el Betis iniciaba su ostensible declive. Iturricha y sobre todo Olalde fueron los más flojos, si bien ya en las posterimerías, apoyados en su habilidad, crearon varias jugadas de peligro y sobre todo controlaron la pelota en forma que provocó el nerviosismo entre los visitantes. Olalde, no obstante, fue jugador muy vigilado, con varios contrarios en su derredor y esto permitió un desahogo a los demás.

Decepcionó el Betis. Un equipo que sólo juega a todo gas y con sus líneas en adecuada sincronización durante veinte minutos, merece un juicio negativo. Y este es el que debemos aplicar al conjunto blanquiverde, quien llegó a Burgos con la intención de conquistar los dos puntos, necesarios para afirmarse en la lucha por el ascenso y que quizá aquí la ha visto cortado. De ahí el disgusto, tan mal disimulado, de su preparador Daucik a la hora de enfrentarse con los informadores.

Su juicio de que el público burgalés ganó el partido, es de risa, por ridículo y carente de base. ¿Es que el público impidió a los delanteros béticos que marcasen algún gol y que sólo rematasen a puerta en dos ocasiones, en todo el partido?

Individualmente, Villanova tuvo una intervención sobresaliente, al comienzo de la segunda parte y otra negada, dando lugar al segundo gol. La defensa no se mostró muy segura. El Burgos pudo haber ampliado la goleada, clara y ostensiblemente, con un Olalde en plenitud de facultades. Pachín se mostró entonado a la hora de avanzar y pasar la pelota, pero cuando tenía que volver para guarnecer su flanco, fue siempre desbordado por Angelín y hasta por el propio Aramburuzabala, que arrancando desde atrás, le cogió varias veces a contrapié. Tampoco el otro lateral se mostró muy seguro. Mejor Díaz, en el centro ,aunque con la ventaja de contar con Grau guardándole las espaldas. En la media, Ezequiel fue uno de los destacados del conjunto sevillano, si bien el sobresaliente absoluto hay que atribuírsele a Antón. hombre de enormes facultades. Quino acreditó su buena fama durante los veinte minutos iniciales, para oscurecerse después, como el resto de sus compañeros.

En fin, una merecida victoria del Burgos, que por muy sorprendente que quiera considerarse por otras latitudes, fue aún corta, si atendemos a los merecimientos y sobre todo a las ocasiones que sobre el terreno de juego —que es lo que cuenta— se produjeron.

ARQUERO

Una peña de entusiastas de Quino, el ariete bético, exhibió la pancarta que reproduce la precedente placa. — (Foto FEDE)

Una vistosa y eficaz intervención del guardameta del Betis, en momento de peligro para su puerta (Foto FEDE)

OPINION DE LOS ENTRENADORES

(Viene de la página anterior)

—y aun con cierto rechinar de dientes— mientras que con los colegas de la Radio perdió los estribos y desbordó un poco los limites que señalan las buenas formas y la educación, hasta el punto de calificar de tontería una pregunta tan lógica y natural como la de si no consideraba que el Betis se había ido abajo en el segundo tiempo. Todo eso además de afirmar que el Betis ganaría en su campo al Burgos por diez goles de diferencia.

Después de esa salida «por peteneras» ante los informadores de las Radios locales, cosa que puede ser muy sevillana —pero no olvidemos que Daucik es checo— comparece ante los informadores de la Prensa, ya un poco «dulcificado», aunque reticente. Por esa razón, a la pregunta de qué opina sobre el partido, contesta:

—Buen resultado para el Burgos. He de destacar en este choque la excelente «actuación» del público.

—¿Por qué?

—Por su incondicional entrega y porque creo que de esta forma no perderá ningún partido.

—Pues son muchos los que lleva perdidos el Burgos en «El Plantío», le replica un periodista.

Pero a esta observación, el señor Daucik no responde. Y sigue dando su versión del encuentro:

—El Burgos aprovechó bien el primer tiempo. Se creció cuando nuestros delanteros perdieron algunas oportunidades claras. Quino, a tres metros de la puerta, lanzó fuera un remate de cabeza, que era «gol cantado».

—¿Le ha gustado el partido?

—Sí; me ha justado.

—¿Le ha respondido el Betis sobre este terreno?

—Más o menos; fuera de casa baja mucho. Hoy no ha jugado tan mal como otras veces.

—¿No cree que ha estado lento en la segunda parte?

—Cuando se crece el contrario baja el propio.

—¿Temía a algún hombre del Burgos?

Y Daucik, al que se le ve disgustado y poco franco en sus respuestas, replica:

—Temía... Aparte del público, el mejor ha sido Olalde...

—¿ Olalde ?, insistimos en nuestra pregunta.

—Sí, éste jugó bien y puso mucho orden; pero «el mejor, el público...»

(En fin, ya ven, a juzgar por estas respuestas, que de las opiniones de Daucik no hay que hacer mucho caso ni concederles demasiada importancia).

—¿El tanteo le parece justo?

—No puedo discutirlo. Nosotros no metimos ningún gol y ellos, dos.

—¿Está satisfecho del Betis?

—No. Ha habido algunos detalles que habrá que subsanar.

—Usted, que tantos «elogios» ha hecho del público de Burgos, ¿qué opinión le merece el del Betis, que tiene fama de ser incondicional con su equipo?

Duda un poco la respuesta y, al fin, dice:

—El de Burgos es más «eficaz».

Y Daucik, al que se le ve incómodo, se despide.

Adiós, «mister». Y a ver si después de tantos años como profesional, aprende una asignatura elemental, pero también fundamental: la de saber perder

ARQUERO

PRIMA ESPECIAL AL BURGOS

«Nunca temí por el resultado» dice el presidente, Sr. Preciado

Ramallets estuvo de observador en El Plantío

En el descanso, nos encontramos con el ex-guardameta internacional Antonio Ramallets, entrenador del Ilicitano. Nos sorprende su presencia y le decimos:

—¿Cómo por aquí?

—A dar una vuelta y a observar ol Betis, con el que jugamos el próximo domingo.

—Y el viaje, ¿cómo le has hecho?

—Desde Alicante a Madrid y desde esta capital a Burgos, en el «Talgo».

Por cierto que Ramallets está algo contrariado, pues el tren ha llegado con algún retraso y se ha perdido media hora larga del encuentro. Por esta razón, como nuestra charla es en el descanso, no podemos solicitar ninguna opinión suya del partido.

—¿Cómo fue ese rotundo 4-0 sobre el Oviedo?

—Totalmente merecido y corto. Pudimos hacer lo mismo un 8-0. Se jugó un gran partido.

—¿Está recuperado el Ilicitano?

—Sí. Va a más. Hemos recuperado a algún jugador que estaba en el servicio militar y los demás van cogiendo el aire de la Segunda División.

En fin, con el Ilicitano habrá que contar para el futuro. De que sus aspiraciones son grandes y de que no consideran nada improbable, da prueba esta presencia de Ramallets para observar al Betis, su próximo rival en el Benito Villamarín. ¿Dará allí otra sorpresa el equipo de Elche?

NUNCA TEMI POR EL RESULTADO, DICE EL SEÑOR PRECIADO

Terminado el encuentro, tenemos una breve charla con el presidente y vicepresidente del Burgos, Sres. Preciado y Estévanez. Preguntamos a éste:

—¿Qué tal se ha dado en lo económico el «Día de Ayuda»?

—Todavía no está hecho el recuento. Creo que la recaudación anda sobre las 285.000 pesetas.

—¿Prima que tienen asignada los jugadores?

—Era de 3.000 pesetas; pero se ampliará a 4.000. Hoy se la merecen.

Y hablamos también con el Sr. Preciado, quien nos resume así su impresión del encuentro:

—Gran partido, de punta a punta, por parte de nuestro equipo.

—¿Has temido alguna vez por el resultado?

—No, nunca. Creo únicamente que se debiera haber ganado por más goles.

—Al Betis, ¿cómo le has visto?

—Bien al principio, para decaer después mucho.

—¿Qué te ha gustado del Burgos?

—Todo. Su entrega, su lucha, su entusiasmo, su juego... Todo, por decirlo en una sola palabra.

—¿No destacas a alguien?

—Pues en un día en que el ala derecha de la delantera anduvo algo floja, por diversas circunstancias, el ala izquierda ha cuajado un gran partido, especialmente Angelín y Goyarán.

Y dicho esto, termina nuestra breve charla, pues Elízaga ya comparece ante los informadores.

Mazzinghi disputará con Little el título mundial de los medios juniors

Bochornoso espectáculo en Paraná (Argentina)

Uno de los contendientes fue puesto fuera de combate de un rodillazo

Manila (Alfil). — El Consejo Mundial de Boxeo (W. B. C.) ha anunciado que el italiano Sandro Mazzinghi y el norteamericano Freddie Little, se enfrentarán en Las Vegas (Estados Unidos) el día 28 de Febrero próximo, para disputar el título mundial de los pesos medios juniors, declarado vacante por la W. B. C.

VERGONZOSO ESPECTACULO

Paraná (Argentina) (Alfil). — De escandaloso y grotesco es considerado el «match» de boxeo desarrollado anoche en el gimnasio de esta localidad, cuyo final se convirtió en un verdadero zafarrancho durante el cual ambos rivales hacían cualquier cosa por herirse, hasta el punto de que, tras quedar uno de los contendientes fuera de combate de un tremendo rodillazo propinado por su rival, tuvo que intervenir la Policía y poner orden en aquel caos, ya que el árbitro se había quitado de en medio en vista del poco o ningún caso que le hacían los púgiles.

Organizado por el Boxing Club Paraná, el combate estaba a cargo del ex-campeón entrerriano de los semimedianos, Ramón Montenegro y de Dante Rossi. Al llegar al séptimo asalto, ya el árbitro «había hecho mutis por el foro» en previsión de mayores males, aduciendo «falta de garantías y que ambos boxeadores no obedecían sus órdenes para pelear limpiamente y como mandan los reglamentos».

Solos en el ring, los boxeadores se propinaban toda clase de golpes y, en cierta ocasión, Montenegro aplicó un fuerte rodillazo en el bajo vientre a Rossi que lo acusó con gesto de dolor.

Se desató inmediatamente la tremenda batahola y muchos aficionados tomaron por asalto el cuadrilátero con los ánimos excitados y visibles deseos de intervenir en la contienda. Se agudizaron de tal forma las cosas, que para colmo —dice un diario— la velada boxística no fue controlada por ningún miembro de la Comisión municipal de boxeo, así como estuvo «ausente sin aviso» el médico oficial de turno y tampoco se hizo presente ninguna otra autoridad competente, hasta que ya «el espectáculo sobrepasó la raya de lo grotesco para amenazar trocarse en una auténtica batalla campal».

EL PROMOTOR BARRETT, DISPUESTO A PEDIR LA SUSPENSION DE BEN ALI

Londres (Alfil). — El promotor de boxeo, Michael Barrett, que organiza la velada del próximo día 21 de Enero, en la que José Legrá pondrá en juego su título mundial de los plumas contra Jonny Famechon, ha anunciado hoy en Londres, que está dispuesto a pedir la suspensión del antiguo campeón de Europa de los pesos gallo, el español Ben Alí, si este no accede a cumplir su compromiso de actuar en dicha velada para enfrentarse al inglés Jonny Clark.

«El preparador de Ben Alí —ha añadido Barret—, que estaba de acuerdo con todo lo concerniente a la pelea, me informa ahora que quieren más dinero, exactamente el doble. Eso es absurdo y estoy dispuesto a demandarlos, pidiendo la suspensión del boxeador y de su preparador, Caballero, tanto a la Unión Europea de Boxeo como a la Federación Española».

En prevención de que Ben Alí no se presente al combate, Barrett ha avisado al púgil italiano Cirgenti Centa que esté listo para enfrentarse a Clark.

Jonny Clark ha sido designado recientemente «el mejor boxeador joven del año» en Gran Bretaña.

COMPAÑIA TELEFONICA NACIONAL DE ESPAÑA

AVISO

A todos los abonados de Sub-Central.

Teléfonos 205740 — 205840 (tres cifras posteriores).

Se pone en conocimiento de los señores abonados a este servicio que a partir de las 0 horas del próximo día 16, cuando deseen establecer comunicación con Madrid, Bilbao y Miranda de Ebro, deberán marcar directamente los números deseados, anteponiendo los indicativos correspondientes.

Estos servicios, así como el urbano, serán medidos por los correspondientes contadores de abonado, instalados al efecto en la referida Sub-Central.

Burgos, ENERO - 69.

El Celta protestará la actuación del Sr. Balaguer

Madrid (Logos).—El Celta elevará un informe al comité de competición de la Federación Española de Fútbol protestando contra la actuación del colegiado balear Balaguer en el partido del domingo con El Ferrol.

Parece que en el informe se considera como poco recomendable designar a un árbitro de una región donde hay un equipo interesado en el marcador del partido de Balaidos.

Jugadores de un equipo italiano vuelven a casa en camiseta

Les fue robada la ropa

Sesto San Giovanni (Roma). (Alfil).—Los jugadores del equipo de fútbol Sassuolo han tenido que regresar a sus casas en camiseta, ya que mientras que jugaban en la localidad milanesa de Sesto San Giovanni, un ladrón les despojó de todos sus vestidos y objetos valiosos.

El malhechor, aprovechando el desarrollo del partido, correspondiente a la categoría regional, entró en los vestuarios, llevándose consigo ropas y objetos por valor de 700.000 liras. Posteriormente, los jugadores y el árbitro del encuentro tuvieron que regresar a sus coches en sus vestimentas deportivas.

OLAVARRIA DIRIGIRA EL FERROL-BURGOS

Para dirigir el partido Ferrol-Burgos, que se disputará el próximo domingo en el campo "Manuel Rivera", ha sido designado el colegiado santanderino, señor Olavarría.

Lea DIARIO DE BURGOS

Oficiales ebanistas de segunda

necesita importante empresa del "Polo"; dirigirse por escrito al apartado núm. 278 de BURGOS.

(ROC. Núm. 27)

CRUCERO DE SAN JULIAN

Antiguo Chalet «EL CRUCERO»

PROXIMA ENTREGA

Pisos de 3 y 4 habitaciones

Instalación calor negro — Agua caliente — Terraza

Ascensor — Patio — Jardín central.

Facilidades: Entradas desde 35.000 150.000 a 10 años.

Información en obra de 11 a 2 y 4 a 6

GERMAINE MONTEIL

se complace en informarle que su "esthéticienne"

SEÑORITA MERCEDES ROURA

estará a su disposición del 13 al 18 de Enero, ambos inclusive, en

PERFUMERIA RIDRUEJO

Calle Miranda, 17

para brindarle sus consejos de Belleza y el tratamiento adecuado con sus productos.

TRASPASO

antiguo negocio de Hostelería, mejor zona de Burgos. Magnífico porvenir. Amplias facilidades de pago. Interesados escriban a Referencia núm. 312. Esta Administración.

M.E.C.D. 2017

DEPORTES 12

SORPRESA EN VIGO: GANO EL FERROL POR 2-0

Parece que la actuación arbitral fue decisiva en este resultado

El Murcia y el Mallorca lograron sus mínimas victorias en el último minuto, frente al Rayo Vallecano y el Indauchu

Vigo (Alfil). — El mallorquín señor Balaguer y no el Ferrol, ha derrotado al Celta, según el comentario unánime de los aficionados al abandonar el estadio de Balaidos, donde se jugó esta tarde el encuentro entre ambos equipos que terminó con victoria ferrolana por 0-2.

A los veinte minutos del primer tiempo, el señor Balaguer expulsó de forma totalmente arbitraria, sin amonestación previa, al extremo izquierdo Suco. Poco después, dejó pasar una fea entrada de Juan a Pedro, de resultas de la cual, éste quedó convertido en figura decorativa durante el resto del partido.

La primera parte terminó sin goles. A los 28 minutos de la segunda Aurre saca una falta a la altura de la media céltica y su tiro entra directamente en la red local. A los 35, Juan se interna por la izquierda y desde cerca bate a Bermúdez.

En las filas locales destacaron Manolo, Rivera y Abel, mientras que en el Ferrol los más destacados fueron Arturo, Aurre y Arroyo.

El Ferrol jugó los noventa minutos encerrado a la defensiva, lo que hizo inútiles los esfuerzos del Celta por marcar, a lo que vino a unirse la expulsión de Suco y la lesión de Pedro, que dejó a los locales con nueve hombres útiles sobre el terreno.

Ferrol. — Zumalabe; Pepiño, Arturo, Carlos; Pascual, Aurre; Juan, Ledo, Erviti, Roberto y Arroyo.

Celta. — Bermúdez; Pedro, Manolo, Herminio; Costas, Canario; Jiménez, Novoa, Abel, Rivera y Suco.

EL MURCIA GANO EN EL ULTIMO MINUTO

Murcia (Alfil). — Real Murcia, 1; Rayo Vallecano, 0.

Murcia. — Gómez; González, Villacampa, Cano; Silvio, Ramos; Terol, Iznata, Ilundain, Más y Juan Antonio.

Rayo. — Samper; Flores, Mariano, Fernández; Cristóbal, Arias; Araez, Felines, Botello, Pastor y Bordons.

El único gol del encuentro se marcó cuando apenas faltaban segundos para terminar el encuentro. Se lanzó un córner contra la meta rayista. Veintiún jugadores en el área y cabezazo de Villacampa que llega al fondo de la red, cuando ya todos esperaban que el partido terminara con reparto de puntos.

Ambos equipos jugaron con precauciones defensivas, retrasándose Ramos, en el Murcia y Arias, en el Rayo, en apoyo de las defensas. Pero la excelente actuación de Felines y Bordons, en especial del primero, que trajo en jaque a la vanguardia local durante los noventa minutos, hicieron que las situaciones de peligro fueran más numerosas en el área murciana.

En el Murcia fracasó su línea delantera, que con sus fallos arrastró a la media. El Rayo hizo un gran encuentro, mereciendo haber conseguido el empate.

MINIMA VICTORIA DEL SEVILLA

Sevilla (Alfil). — Por un gol a cero ha vencido el Sevilla al Real Valladolid. Campo en pésimas condiciones por la lluvia de los últimos días.

Sevilla. — Rodri; Chacón, Costas, Toni; Hita, Santos; Polo, Bergara, Eloy II, Redondo y Berruezo.

Valladolid. — Rodri; De la Cruz, Rivas, Quique; Montes, Marañón; Lasa, Alberto, Docal, Lizarralde y Moya.

Excelente arbitraje del vizcaíno José María Sáinz.

El único gol del partido se ha marcado a los 9 minutos del segundo tiempo. Centró desde la derecha Hita y el meta vallisoletano no pudo hacerse con el balón, saliendo rechazado, lo que aprovechó Berruezo para disparar de forma muy forzada pero con habilidad por el único hueco.

En el primer tiempo ni el Sevilla ni el Valladolid lograron controlar el juego. A los 39 minutos se produjo el único disparo con peligrosidad a cargo de Lizarralde, culminando en excelente jugada individual, a lo que respondió Rodri con una extraordinaria parada.

En la continuación, con la posición más avanzada de Eloy II que se estorbaba en la función centropampista con Redondo, el Sevilla tuvo otro aire, controlando más el juego y creando numerosas oportunidades. A raíz del gol local, el Valladolid llevó a cabo buenos contraataques, pero que morían en la zaga sevillista en la que Costa y Toni han realizado un gran partido, sobre todo el defensa central.

FACIL TRIUNFO DEL ONTENIENTE

Onteniente (Alfil). — Onteniente, 3; Cádiz, 1. (P. T. 1-1).

Onteniente. — Moreno; Bermúdez, Camps, Ubeda; Cámara, Bisbal; Diestro, Olivella, Aparicio, Marañón y Portalés.

Cádiz. — Mesa; López, Moreno, Soriano; Ortega, Tucho; Villalta, Ricardo, Santiago, Acedo y Matías.

Arbitró el señor Ibáñez Alarcón, que estuvo bien.

En el minuto 7 del primer tiempo se castiga al Cádiz con un libre indirecto y Aparicio inaugura el marcador.

Siete minutos más tarde, se fuerza un córner, que remata Matías por bajo, y es el empate.

En el minuto 21 de la segunda parte, Marañón, de cabeza, consigue el dos a uno.

Y a los 31 minutos, Portalés, al rematar una falta sacada por Cambra, logra el tres a uno definitivo.

Partido de escasa calidad técnica, ya que ni uno ni otro equipo se dedicaron a hacer buen juego. En la segunda parte hubo cambios en el Onteniente, en el que destacaron Marañón, Camps, Cambra, Diestro y Olivella. Por el Cádiz, sobresalieron Mesa, Moreno, López, Tucho y Santiago.

INAUGURACION DE LA ILUMINACION ELECTRICA EN EL CAMPO GIJONES

Gijón (Alfil). — Gijón, 3; Mestalla, 2.

Gijón. — Castro; Echevarría, Florín, Uribe; Valdés, Herrero; Labandera, Quini, Montes, Eraña y Churruca.

Mestalla. — Valero; Escudero, Pascual, Clemente; Andrés, Nolito; Claramunt II, Palau, Nebot, Forment y Aracil.

Artibró el señor Varas, desacertado, ya que perjudicó a los dos equipos. En esta ocasión se inauguraba oficialmente la iluminación del campo por lo que la segunda mitad se jugó ya con luz eléctrica.

Partido muy competido jugado al ataque por ambos equipos y con diversas alternativas en el juego. La victoria del Gijón ha sido justa pues ha hecho muchos méritos para obtenerla y siempre fue por delante en el marcador. El primer gol fue marcado por el Gijón a los 34 minutos por medio de Churruca. A los 44 Montes marcó el segundo.

En el segundo tiempo, a los 15 minutos, Aracil marcó el primero del Mestalla. A los 18 Montes marcó el tercero gijonés y a los 27, Palau hizo el segundo de los visitantes.

El Mestalla se ha mostrado como un buen equipo y sus mejores jugadores fueron Valero, Pascual y Nolito. En el Gijón, Churruca, Eraña, Echevarría y Quini.

TAMBIEN EL MALLORCA VENCIO EN EL MINUTO FINAL

Palma de Mallorca (Alfil). — Mallorca, 1; Indauchu, 0.

Mallorca. — Heredia; Company, Doro, Victoriero; Robles, Candela; Canario, Cano, Domínguez, Conesa y Terol.

Indauchu. — Meléndez; Mañó, Balier, Doro; Zamacona, Ipiña; Basaras, Urra, Menchaca, Rojo y Urrésola.

El gol de la victoria se ha conseguido casi en el mismo final del encuentro, a los 45 minutos del segundo tiempo, al rematar Domínguez un saque de esquina de Canario.

El dominio del Mallorca ha sido absoluto en los dos tiempos, pero ineficaz, con juego deslavazado y facilitando siempre la labor defensiva del equipo vasco, que se ha mostrado fuerte y voluntarioso.

Los mejores del Indauchu, Meléndez, los tres defensas y Menchaca, y por el Mallorca, apenas si se pueden mencionar a Domínguez, Terol y Robles.

EMPATE EN JEREZ

Jerez de la Frontera (Cádiz) (Alfil). — Con empate a un gol ha finalizado el partido Jerez Industrial-Alcoyano, correspondiente a Segunda División.

Jerez Industrial. — Pedrosa; Cruz, Lolo, Juanele; Aragón, Iguarán; Chito, Alvarez, Miguel, Ficha y Alias.

Alcoyano. — Pancho (Ros); Rayo, Bochi, Rafaelín; Carrión, Tejada; Saeta, Arcángel, Miguel, Ripoll y Alonso.

El gol del Alcoyano se produjo a los 35 minutos de juego en una internada de toda la delantera visitante. Alonso pasó a Miguel y éste marcó el gol de su equipo.

Por su parte los locales marcaron el gol del empate a los siete minutos de la segunda mitad, por medio de su delantero centro Miguel, aprovechando éste unos momentos de barullo ante la meta forastera.

Evidentemente el Jerez Industrial se empleó bastante a fondo durante toda la primera parte, pero en la segunda sus jugadores no realizaron el juego de conjunto que les hubiera dado la victoria. El gol del empate fue muy discutido por los del Alcoyano. Más tarde el árbitro anularía a Chito otro gol por fuera de juego.

Cuando se llevaban 20 minutos de juego, Pancho, portero del Alcoyano, se retiró del campo, al resentirse de una lesión en un costado, siendo sustituído por el suplente Ros.

OTRO TRIUNFO DEL ALAVES

Vitoria (Alfil). — D. Alavés, 1; Calvo Sotelo, 0. (P. T. 1-0).

Alavés. — Bernardo; Ezquerra, Sarasola, Ayerbe; Bernal, Escalza; Coque, Bua, Cobos, Baqué y Esperanza.

Calvo Sotelo. — García Fernández; Portilla, Torrens, Chufi; Marín, Rodríguez; Posada, Feliú, Alfonseda, García Castany y Villapún.

Arbitró el encuentro desastrosamente el colegiado catalán señor Ortiga, que fue abroncado a lo largo de todo el encuentro.

A los 19 minutos un remate de Cobos fue desviado por la defensa forastera, con la mano, no señalándose penalty, lo que sirvió para que se iniciara una fuerte bronca. El único tanto del encuentro se marcó a los 39 minutos del primer tiempo al sacarse una falta desde lejos, entrando muy valiente al remate Cobos, que marcó, quedando lesionado y teniendo que ser atendido fuera del campo.

En la segunda parte el juego fue de peor calidad, poniéndose a flor de piel los nervios, y a los 22 minutos se produjo una agresión del volante Marín a Bua, recibiendo éste un poñetazo y formándose una gran bronca. En el último cuarto de hora el Calvo Sotelo presionó con insistencia en busca del empate que no llegó, pese a que el árbitro alargó el encuentro en casi cinco minutos.

El Alavés realizó un buen primer tiempo y muy flojo el segundo.

TERCERA DIVISION

GRUPO PRIMERO

Ensidesa, 6; Entrego, 2.
At. Orense, 3; Langreo, 2.
San Martín, 1; Praviano, 1.
Vetusta, 1; Arosa, 0.
Fabril, 2; Gran Peña, 0.
At. Pontevedrés, 1; Alondras, 0.
(Jugado el día 1.º).
Lemos, 1; Caudal, 2.
Compostela, 5; At. Gijón, 0.
Lugo, 4; Turón, 2.
Candás, 1; Orense, 1.

GRUPO SEGUNDO

Villosa, 2; Avilés, 1.
Júpiter, 0; Arenas, 1.
Sabero, 1; Bilbao At., 3 (jugado el 27 de Octubre).
Ponferradina, 1; Baracaldo, 0.
Torrelavega, 1; Erandio, 0.
Rayo Cantabria, 0; Santander, 2.
Europa, 1; Bembibre, 0.
Sestao, 6; Cacabelense, 0.
Basconia, 4; Hullera, 2.
Guecho, 2; Leonesa, 3.

GRUPO TERCER

C. S. Andorra, 6; Ejea, 0.
Oberena, 4; Binéfar, 0.
Chantrea, 2; Barbastro, 1.
Huesca, 0; Logroñés, 2.
Motrico, 1; Aragón, 0.
Arenas, 1; Eibar, 1.
Tudelano, 0; R. Unión, 1.
Calahorra, 2; S. Sebastián, 3.
At. Monzón, 2; Numancia, 2.
Teruel, 3; Osasuna, 4.

GRUPO CUARTO

Lérida, 5; Moncada, 1.
At. Cataluña, 1; Badalona, 1.
Condal, 2; Gavá, 2.
Villafranca - Lloret (supendido).
Olot, 3; Figueras, 0.
Igualada, 1; Europa, 2.
Gerona, 0; Tarrasa, 1.
Calella, 4; Villanueva, 1.
Samboyano, 4; Palafrugell, 2.
Gramanet, 0; San Andrés, 0.

GRUPO QUINTO

Reus, 0; Tarragona, 0.
Santa Catalina, 2; Benicarlo, 6.
Manacor, 2; Acero, 3.
Constancia, 1; Levante, 2.
Menorca, 1; Onda, 0.
Castellón, 2; Villarreal, 1.
Torrente, 1; Mahón, 0.
At. Levante, 0; Poblense, 1.
Ibiza, 2; At. Baleares, 1.
Tortosa, 5; Soledad, 0.

GRUPO SEXTO

Tt. C. Sotelo, 4; Manchego, 3.
Valdepeñas, 1; Albacete, 0.
Gandía, 4; Imperial, 1.
Novelda, 3; Iliturgi, 1.
La Unión, 2; Paiporta, 0.
Linares, 2; Jaén, 1.
Sueca, 1; Cartagena, 2.
Hércules, 2; Eldenese, 0.
Orihuela, 2; Benidorm, 2.
Aguilas, 4; Tomelloso, 1.

GRUPO SEPTIMO

Rota, 2; Sanluqueño, 1.
Balón, ^; Marbella, 2.
San Fernando, 3; Ayamonte, 0.
At. Malagueño, 0; Linense, 1.
Triana, 2; Almería, 1.
Ceuta, 1; Alcalá, 0.
Adra, 2; Sevilla At., 1.
Algeciras, 1; Portuense, 1.
Huelva, 1; Melilla, 0.
Estepona, 1; Jerez D., 0.

GRUPO OCTAVO

Segoviana, 1; Tenerife, 0.
Cacereño, 1; Quintanar, 0.
Mérida, 1; Plus Ultra, 1.
Béjar, 1; Pegaso, 1.
Talavera, 1; Carabanchel, 0.
Alcalá, 1; Salamanca, 1.
Morcardó, 3; Plasencia, 1.
Aviaco, 0; Extremadura, 0.
Boetticher, 4; Badajoz, 1.
Alcázar, 0; Reyfra, 2.

RESULTADOS DE LA JORNADA DEPORTIVA BURGALESA

Movida resultó la jornada deportiva burgalesa, debido a la serie de partidos en categoría y deportes diversos, que se celebraron.

En baloncesto, Tercera División, los resultados fueron los siguientes:

Seminario Mayor, 40; Club Ciclista, 31.

E. Aparejadores, 0; Estudiantes, 2.

Atlético Burgalés, A, 21; Arlanza, 20.

Colegio Mayor, 10; Atlético Burgalés, B, 17.

E. Obras Públicas - JOC (suspendido).

CLASIFICACION

Atlético A, 6 puntos; Arlanza, Atlético B y Seminario, 4; Colegio Mayor, JOC y Estudiantes, 2; E. Obras Públicas, Club Ciclista y Aparejadores, 0.

CAMPEONATO JUVENIL

Resultados:

Castilla B, 2; Atlético Burgalés, 0.

Seminario Mayor, 40; Castilla A, 35.

Puntuación: La Merced, 6; Seminario, 4; Castilla A, Seminario San José, Castilla B y Atlético Burgalés, 2 puntos.

CAMPEONATOS ESCOLARES

En cuanto a los campeonatos escolares registraron los siguientes resultados:

CATEGORIA JUVENIL

Balonmano.— Merced - La Salle (suspendido). Liceo, 24; Maestría, 5.

Baloncesto.— Liceo - Comercio (no presentado).

Hockey.— La Salle, 1; Liceo Castilla, 3. Descansa Instituto.

Fútbol. — Seminario, 2; Merced, 0. (Suspendido a los ocho minutos de la segunda parte).

Balonvolea.— Liceo Castilla, 2; Seminario, 0; Instituto, 0; Merced, 2.

CATEGORIA INFANTIL

Balonvolea.— Marianistas, 2; Instituto, 1.

Baloncesto.— Instituto, 9; Seminario, 39.

Balonmano. — Merced-Marianistas. (No presentado). La Salle, 13; Instituto, 4.

CATEGORIA ALEVIN

Fútbol.— Instituto, 1; Santo Tomás, 6. La Salle, 1; Taller Escuela Sindical, 4. Filial número 3, 0; Marianistas, 3. Seminario, 2; Liceo Castilla, 0.

Balonmano.— Marianistas, 3; Instituto, 3. Liceo, 16; Sagrada Familia, 10.

RESULTADOS EN BALONCESTO Y BALONMANO

Juventud, 74; Bosco Cor, 55.

At. San Sebastián, 69; Mataró, 56.

Manresa, 63; Kas, 59.

Barcelona, 66; San José, 66.

Náutico, 67; R. Madrid, 100.

Estudiantes, 86; Picadero, 78.

BALONMANO

Zaragoza, 17; Granollers, 19.

Salleko, 10; Pizarro, 13.

Seat, 17; A. Hornos, 20.

Sabadell, 14; Barcelona, 21.

Bofarull, 15; At. Madrid, 14.

Anaitasuna, 22; Eguia, 7.

PRIMERA CATEGORIA REGIONAL

Dos partidos suspendidos antes del final

En la jornada del domingo se registraron incidentes en los partidos entre los equipos Alfareros-Capiscol y El Aguila-D. Juventud, no finalizando ambos al ser suspendidos por los respectivos colegiados.

Los resultados que se dieron en la última jornada fueron los siguientes:

San Juan, 8; J. Burgalés, 0.
G. Arandina, 8; Lermeño, 0.
Capiscol, 1; Alfareros, 1.
At. Burgalés, 1; Marvi, 4.
El Aguila, 3; D. Juventud, 1.

CLASIFICACION

	J.	G.	E.	P.	F.	C.	P.
Juventud	18	14	2	1	57	13	30
Arandina	17	14	2	0	71	17	30
San Juan	18	10	4	4	62	30	24
El Aguila	18	7	6	5	33	39	20
Marvi	18	7	3	8	43	43	17
Alfareros	18	6	5	7	40	44	17
Capiscol	17	5	6	6	31	34	16
Lermeño	18	5	5	8	15	38	15
At. Burgalés	18	1	4	13	23	51	6
J. Burgalés	18	1	1	16	18	78	3

VUELTA CICLISTA A ESPAÑA 1969

Madrid. — He aquí el itinerario que seguirá la Vuelta ciclista a España en su edición de 1969. Dará comienzo el 23 de Abril en Cáceres y finalizará en Bilbao el 11 de Mayo. — (Foto CIFRA)

¡¡GRANDES REBAJAS!!
Almacenes La Puebla
¡APROVECHESE!

TV. E. transmitirá el partido de fútbol entre las selecciones de Bélgica y España

Toba expuso en la Federación sus planes de preparación

Madrid (Alfil). — El domingo día 23 de Febrero, TV.E. a través de «Eurovisión» ofrecerá desde Bruselas el encuentro de fútbol en el que se enfrentarán las selecciones nacionales de Bélgica y España, valedero para la fase previa del campeonato del Mundo de 1970.

PLANES DE PREPARACION

Madrid (Alfil). — El seleccionador nacional, Eduardo Toba, informó esta noche al comité directivo de la Federación Española de Fútbol sobre sus planes de preparación del equipo nacional con vistas al importante partido con Bélgica, correspondiente a la fase previa del campeonato mundial de 1970.

En virtud de su informe y dada la trascendencia del encuentro a disputar en Lieja el día 2 de Febrero próximo, la junta directiva acordó recabar de todos los clubs y miembros de la organización la máxima ayuda y colaboración.

MARRUECOS Y SENEGAL DISPUTARAN UN TERCER PARTIDO

Zurich (Alfil). — Marruecos y Senegal deberán jugar un tercer encuentro para decidir su aliminatoria, valedera para el campeonato del Mundo, de fútbol cuya fase final se jugará en Méjico en 1970, según ha anunciado hoy la «FIFA».

El partido decisivo se jugará el 17 de Febrero en el terreno neutral de Las Palmas, y será dirigido por un árbitro español, auxiliado en las bandas por dos compatriotas.

Por error, ambas selecciones no jugaron tiempo extra para decidir la eliminatoria, cuando el tanteo global señalaba empate a dos goles después del segundo partido. En el primero había vencido Marruecos por uno-cero, y en el segundo Senegal por dos-uno.

Según las reglas dictadas por la FIFA para la ronda previa del grupo africano, en caso de terminar igualados a goles después de disputados los dos encuentros, se debía jugar un tiempo extra y, si al final del mismo, persistía el empate, se calificaría el vencedor del segundo partido.

TROFEO «REYES» DE CAMPO A TRAVES

Con gran asistencia de atletas y espectadores se celebró el pasado domingo, en el paseo de La Quinta, el tradicional Trofeo de Reyes de cross, aplazado por mal tiempo.

Los trofeos que se dieron en las diversas categorías fueron donados por la firma burgalesa Alfalfas Deshidratadas de Castilla.

CATEGORIA MASCULINA

Infantiles y alevines: 1.000 metros.

1. César Mediavilla, de E. y D.
2. Alfredo Val Marín, ídem.
3. Pedro del Val Ortíz, ídem.

Juveniles: 3.000 metros.

1. Pedro Arroyo López, Instituto.
2. José López García, E. y D.
3. Javier Arribas Herrera, ídem.

Juniors: 5.000 metros:

1. Benito Peláez González, E. y D.
2. Miguel Angel Alcalde, Arlanza.
3. Constancio Santidrián, E. y D.

Seniors: 8.000 metros:

1. José Ramón García Rilova, E. y D.
2. David González de Diego, ídem.
3. Angel García Sáinz, ídem.

CATEGORIA FEMENINA

Cadetes: 600 metros:

1. Margarita Porras García, E. y D.
2. Asunción Quintana Campo, ídem.
3. María Ramos Juez Pineda, ídem.

Juniors: 800 metros:

1. María Cruz Ortega Pérez, E. y D.
2. Pilar García Martínez, ídem.
3. María Rodrigo Martínez, ídem.

Seniors: 1.000 metros:

1. Mercedes Sánchez Olea, E. y D.
2. Clara Cámara Peña, ídem.
3. Isabel Redondo Sebas, ídem.

CICLO - CROSS

Otro nuevo triunfo (en Zarauz) del burgalés José María González

Zarauz (Guipúzcoa) (Alfil).— José María González ganó esta mañana la prueba de ciclo-cross valedera para la "chalenge" nacional organizada por la Peña "Kurpil". Estupendo recorrido con gran dificultad, sobre 21 kilómetros.

Como nota destacada, la concesión de la copa por equipos al veterano corredor de la especialidad, Alfredo Irusta, ex-campeón de España, que se clasificó undécimo.

Tomaron parte 21 corredores, de los que se clasificaron once. Los cinco primeros fueron:

1. José María González, 59 minutos y 50 segundos para las siete vueltas al circuito.
2. José M. Basualdo, 1-00-9.
3. Mariano Martínez, 1-00-55.
4. Félix Mumaga, 1-02 27.
5. Juan Gorostidi, 1-02-52.

Pérdida perra galga

atiende por «Centella». Corteza marrón claro, en término de Cuevas de San Clemente.

Dirigirse a Rodolfo Arce Revollaz, de Leiva (Logroño). Se gratificará.

ANTES DE COMPRAR SU VEHICULO USADO CONSULTENOS

Disponemos de camiones de todos los tipos y tonelajes.
Grandes facilidades de pago

AUTOMOBA, S. A.

LA QUINIELA GANADORA

Granada - Valencia 2
Málaga - Córdoba x
Barcelona - At. Madrid 1
Pontevedra - R. Sociedad ... 1
Zaragoza - Sabadell 1
Elche - At. Bilbao x
D. Alavés - Calvo Sotelo ... 1
Jerez Ind. - Alcoyano x
Gijón - Mestalla 1
Sevilla - Valladolid 1
Celta - Ferrol 2
Burgos - Betis 1
Murcia - Rayo Vallecano ... 1
Onteniente - Cádiz 1

RESERVAS

R. Madrid - Coruña 1
Mallorca - Indauchu 1

HAN APARECIDO YA 151 BOLETOS CON PLENO

Madrid (Alfil). — Ciento cincuenta y un boletos, máximos acertantes de catorce resultados han sido escrutados hoy al término de la segunda jornada de escrutinio de las Apuestas Mutuas Deportivo Benéficas.

De trece aciertos aparecieron 3.669 y de doce salieron 44.966 boletos acertados.

BALONCESTO FEMENINO

Los partidos de vuelta celebrados el pasado sábado en el frontón cubierto de la Ciudad Deportiva Militar, a las cinco y media de la tarde, correspondientes a los Campeonatos provinciales, categoría juventudes, finalizaron con los resultados siguientes:

Jesús María, tercero, 10; Saldaña, cuarto "C", 4.

Saldaña, sexto, 16; Filial, número 1, cuarto "A", 4.

Filial número 1, cuarto "B", 2; Concepcionistas, quinto, 18 y Jesús María, cuarto, 12; Niño Jesús, tercero, 4.

M.E.C.D. 2017

Diario de Burgos

TODA CLASE DE TRABAJOS DE CALIDAD
Revistas, folletos, acciones, impresos comerciales
Talleres Gráficos "Diario de Burgos"
Vitoria, 13 — Apartado 46 — Tfno. 202852

LA METAMORFOSIS DE UN JUGUETE PLAYERO

- El ala voladora de nylon se ha convertido en un instrumento científico de primera clase
- Los pilotos lo utilizarán en caso de accidente
- La «NASA» como «recuperador» de los costosísimos motores que impulsan a los cohetes espaciales

Por Lucien BARNIER
(De los servicios especiales de "Efe")

INICIALMENTE se creyó que sería una moda de breve duración y, sin embargo, ahora resulta que personas de probada seriedad científica se interesan por esa especie de "colchón del aire".

El ejército norteamericano piensa utilizarlo en el Vietnam; las compañías aéreas quieren emplearlo para transportar mercancías hasta lugares inaccesibles. En suma: el éxito del ala voladora de nylon —?parafoil— es ya fulgurante en los Estados Unidos.

Rápidamente, el "parafoil" permitió entrever sus ventajas. Desde el punto de vista mecánico, es una ala de avión formada por dos tubos de nylon soldados los unos a los otros. El paso del aire por estos tubos confiere una rigidez al conjunto que recuerda con bastante fidelidad la imagen del colchón neumático.

"CARGUERO" Y DIRIGIBLE :—: :—: :—:

La principal diferencia entre el paracaídas y el "parafoil" reside en que aquél es un accesorio que frena la caída de una carga sujeta, mientras que el "parafoil" es un verdadero planeador plegable que se puede transportar en una mochila.

Provisto de un motor de ocho caballos, el "parafoil" asegura el transporte de un hombre a la velocidad de 40 kilómetros por hora y que asciende y desciende según se desee.

El inventor del "parafoil" es el norteamericano Domina Jalbert. El doctor John Nicolaides, eminente especialista de técnicas aeroespaciales, accedió a probar el extraño invento sin hacerse ilusiones sobre sus posibilidades. Las primeras pruebas fueron asombrosas. El "parafoil" permite a un hombre que se halle a 6.000 metros de altura realizar un vuelo planeado dentro de un radio de 25 kilómetros.

El 60 por ciento de los pilotos derribados en Vietnam, podrían regresar a territorio seguro si cada uno contase con su "parafoil". Pero, además de sus aplicaciones militares, el artefacto podría imponerse como plataforma de transporte, capaz de llevar una carga hasta lugares montañosos de difícil acceso.

PARA ESTUDIOS METEOROLOGICOS :—:

En el dominio científico, los meteorólogos parecen interesarse sobremanera por la posibilidad de mantener conjuntos aparatos de medida en regiones de la atmósfera de observación difícil, durante el tiempo que sea necesario. Nadie se arriesga a enviar un avión pilotado por hombres al centro de una nube tormentosa. La misión conduciría seguramente a una catástrofe.

En cambio, con los "parafoils" telepilotados, se dispondrá de un vehículo capaz de "inspeccionar" esa nube y hasta un ciclón.

RECUPERACION ESPACIAL :—: :—: :—:

Por último, las técnicas aeroespaciales tal vez pudieran resolver, gracias a esta ala voladora, el famoso problema de la recuperación de las secciones de cohetes, las que permiten a éstos atravesar la atmósfera.

Este problema es importante, tanto para la mayor seguridad de las poblaciones, como desde el punto de vista económico, porque sería posible utilizar varias veces las costosísimos motores que constituyen las secciones de los cohetes. La cabina misma del cosmonauta podrá quedar suspendida de una ala gigantesca similar, tan pronto como el ingenio se encuentre en las capas densas de la atmósfera.

Y es así cómo el juguete de los años 1964-65, que sólo apasionaba a los veraneantes de las playas californianas, se ha convertido en un precioso instrumento científico.

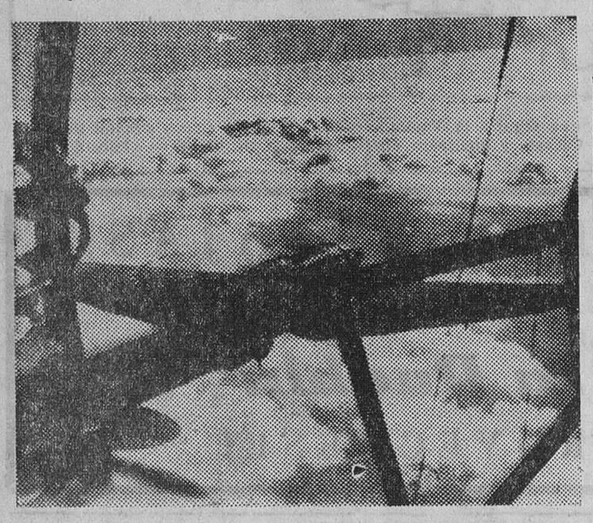

Los peligros que se esconden tras las nubes para los aviones, cuando éstos tienen por misión la inspección atmosférica, quedan anulados con el nuevo ingenio humano, el «parafoil» (Foto CIFRA)

NUESTROS COLABORADORES

Los hombres que dicen O.K.

Por José OMBUENA

ESTOS —Borman, Lovell, Anders— son los hombres que dicen okey. Este —el norteamericano— es un pueblo que sabe decir okey. No afirmo demasiado si afirmo que ahí está la clave de sus éxitos. Exclama un americano o. k., y se pone en marcha un caudal de energía capaz de arrollar encrespados obstáculos, de superar arduas dificultades y de vencer hostiles adversidades. Dice el americano cien veces al día O. K. y extraño será que ello no le valga cien victorias.

Cuentan las crónicas que se le dijo a un hombre:

—Ahora id a la Luna.

Y el hombre respondió conpasmosa naturalidad:

—Okey, Roger.

Y nada más. El hombre iría a la Luna, la circundaría, cumpliría las innumerables misiones que se le asignansen, afrontaría riesgos previsibles o imprevisibles y pondría sordina a sus emociones. Dijo O. K., que para un americano es el modo más sencillo y menos enfático de decir: "de acuerdo, conforme". Esto es todo.

No se le confunda con el autómata que obedece ciegamente las órdenes que le dictan. Es un hombre que, en la plenitud de su albedrío, da su conformidad al plan que se le traza y que conoce punto por punto. No dice "lo que usted mande", "como guste", o "estoy a sus órdenes". Dice lo que tantas y tantas veces dicen sus paisanos: O. K.; de acuerdo, todo va bien, conforme.

Dios ha dado las llaves del Universo a los hombres que se dicen O. K. Por algo será. Por algo es para ellos el exito válido que se les niega a los que incurren en la insana aberración de la discrepancia por la discrepancia, de la protesta por la protesta, del inconformismo por el inconformismo, de la vociferación, del pataleo pueril y estéril.

Ahora id a la Luna.

—Okey, Roger.

Está el Mundo viviendo la apoteósis dialéctica del inconformismo que es lo que ahora viste. ¡Ay del que no se declara inconformista! Pero el inconformismo es un valor estrictamente relativo. Se es inconforme respecto de algo, lo que, naturalmente, suele suponer que se está conforme respecto de lo contrario. Sin embargo, verdad tan evidente no la alcanzan a entender las mentes narcotizadas por la moda, ebrias de sofismas, ahitas de tópicos, conformistas del inconformismo.

El hombre inteligente no es así: tiende al inconformismo frente a un ambiente universal de sumisiones incondicionales, pero recela del inconformismo cuando se convierte en dogma y figurín, como se está convirtiendo ahora en la dialéctica pedestre y cotidiana.

—Usted es un conformista —le reprochan los filisteos del momento.

—Según de qué —responderá el hombre inteligente que no se deja arrastrar por la marea de necias fatuidades.

En inconformista absoluto —hora es ya de decirlo— es un sicópata o un majadero, tan sicópata, tan majadero y tan nocivo para la sociedad en que vive, como el conformista absoluto, el "sí señor" el "como usted guste". Pero no caigamos en la candorosa credulidad de pensar que esa universal "contestación", nutrida de inconformismos radicales que ahora priva, no está respaldada por cultos conformismos y secretas fidelidades que no se atreven a decir su nombre.

Vivimos en un Mundo de tópicos a los que nadie osa retorcer el cuello, de dogmas que se resisten a reconocer que lo son, de opios mentales que inhiben el recto ejercicio de la razón y erigen en falsas verdades absolutas lo que son muy subalternas actitudes relativas; y lo que se nos propone muchas veces como valeroso inconformismo no suele ser más que cobarde conformidad con el irracional conformismo que dictan el ambiente o la moda, el buen parecer o las corrientes del momento.

Valor verdadero, el de esos hombres —Borman, Lovell y Anders— que saber decir O. K., esto es, de acuerdo, conformes, dispuesto a colaborar.

Con una extraordinaria sencillez, con plena claridad de mente y de voluntad, sabiendo lo que hacen, por qué lo hacen y para qué lo hacen: conscientes, serenos, ni sumisos como autómatas ni "rebeldes sin causa", fortalecidos con ese eficacísimo tónico de la voluntad que es la disciplina inteligente y libremente prestada, esos son los hombres y esos son los pueblos que construirán el futuro de la Humanidad. Los que, americanos o no, en este tiempo de irracionales "contestaciones" y devastadores inconformismos, saben en el momento justo decir O. K. Y ponen manos a la obra.

—o—

—¿Está aprovechando usted la ocasión para hacernos una apología de la disciplina?

—Si usted lo ve así de simple, sea.

Viento, frío y lluvia en el domingo madrileño

A mediodía de ayer fue abierta de nuevo al culto la iglesia de San José

MADRID. *Los que se acogieron, ante las profecías meteorológicas, a la misa sabática y pasaron el domingo en la cama acertaron plenamente. ¡Vaya un día de viento, de frío e incluso de lluvia! Un asquito, y suprimiríamos el diminutivo con mucho gusto.*

—En el recuerdo de todos los asistentes al tradicional banquete de la Real Academia Española estuvo la noble figura de don Ramón Menéndez Pidal, que no faltó a un solo acto académico a través de medio siglo. Pese a que los inmortales no son unos chicos de "Preu" manifestaron, como todos los años, poseer un excelente apetito, desde el aperitivo innecesario, con ricas suculencias —canapés de salmón, taquitos de jamón serrano, caviar, zumos de frutas, jugo de tomate, vinos de marca, "whisky"—, hasta, ya en serio, crema de langosta, lubina dos salsas y "entrecot" con guarnición vegetal variada. Y de postres, helado, fruta y dulces. Sobre todo, dulces. Después del café "cafeinado", recital de poesías y elogio del nuevo presidente, don Dámaso Alonso, trazado por Lain Entralgo. Y como final, brindis por el nuevo año y bicarbonato.

—Pese a la desaprobación del Arzobispado, las mujeres encerradas en la iglesia de San José persistieron en su actitud. Siguieron suspendidos los cultos. No obstante, a las once de la mañana, el párroco y tres coadjutores oficiaron una misa. Les fue servido —a ellas, claro— un desayuno procedente del exterior. Manifestaron que cuando se les terminen las provisiones que llevan en bolsas de plásticos iniciarán la huelga del hambre. Dentro del templo no hay policías y la fuerza pública se mantiene a la puerta. Las mujeres voluntariamente recluidas son diecinueve.

—Volvió a pasarlas moradas el Madrid en el Bernabéu, esta vez ante el Deportivo de La Coruña, al que ganó por los pelos, cabellos que en inglés se llaman "penalty". El Madrid actuó desdibujado que es el adjetivo que utilizan los hinchas cuando su equipo juega mal. Vidal, el jugador madridista, resultó lesionado en una pierna por corte con uno de los tacos de la bota de Cervera. La herida tiene veinte centímetros de larga y el jugador hubo de ser hospitalizado. Un partido malo y difícil, con un buen juego del Coruña. Destacó especialmente el joven jugador del Madrid Paco Gento. Una vez más.

Por la noche, lo desapacible del tiempo y el ventarrón incitaban a meterse en casa lo antes posible, porque en un cine no era fácil ni con chicoleos a la taquillera.

TORETES

Leemos que Antonio Ordóñez percibirá seis millones de pesetas por las tres tardes que en la feria de San Isidro va a actuar en Madrid. Y un millón por cada una de las tres corridas que toreará en la próxima feria de Sevilla. No hay gran diferencia entre estas apetecibles cifras y las que cobre el señor Benítez (don Manuel). Ambos son los más caros. Por algo será, porras.

RECLUIDAS

Siguen encerradas en San José las diecinueve mujeres a las que antes hemos aludido. Ahí van algunos detalles más: una de ellas ha declarado que creían que se permitiría la entrada de familiares y amigos, como en la iglesia de los Jesuitas. Ha dicho a un redactor de "Ya" que tienen frío, carecen de bebidas y de alimentos y que unicamente les es permitido utilizar los servicios y el teléfono. "Tenemos que resistir; de aquí nos sacarán en camilla". Al mediodía ha sido abierta al culto la iglesia de San José y se ha reanudado, por lo tanto, la actividad religiosa. Pero el grupo de mujeres no ha abandonado el templo, aunque, a ruego del párroco, ha accedido a ocupar otras dependencias de la parroquia, en donde se encuentran atendidas y no obstaculizan los cultos sagrados.

NOTICIAS BREVES

Son seis mil, y no cuatro mil, los millones gastados por los madrileños durante las últimas fiestas, según datos del Instituto Nacional de Estadística.

—Tormentas sobre España en 1968, veintidós mil.

—El 30 por 100 de las familias madrileñas viven en piso propio.

Llueve.

Dibujos con siete errores

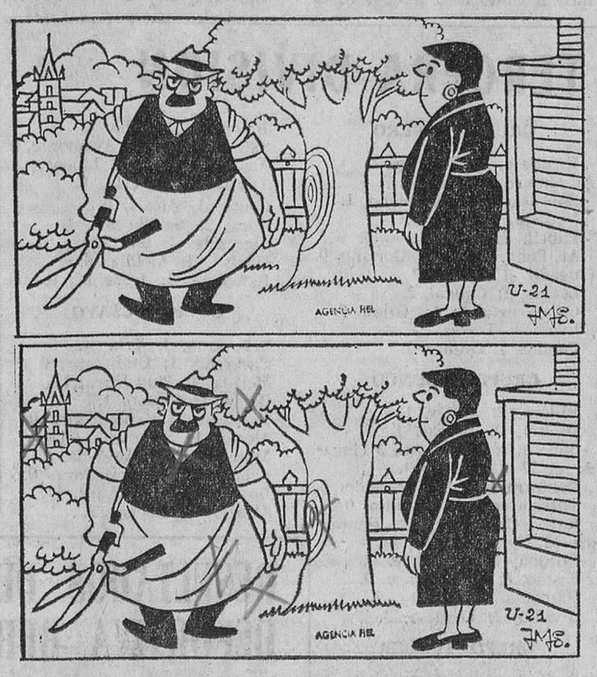

Estos dos dibujos son aparentemente iguales. Siete diferencias les separan. Si es usted buen observador debe descubrirlas antes de cinco minutos.

Pasando el rato

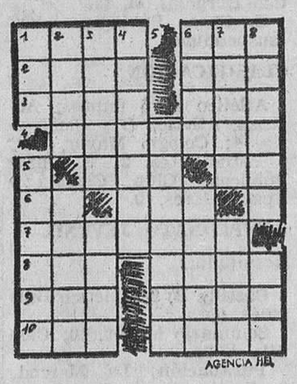

HORIZONTALES. — 1: Novillo. Ave trepadora del Brasil. 2: Río italiano. Nómina. 3: Querer. Organismo internacional. 4: Injurias. 5: Pega. Interjección de arriero. 6: Artículo (al rev.) Patada. 7: Partes de las flores. 8: Ciudad finlandesa. En el mar. 9: Yunque pequeño. Desierto asiático. 10: Constelación. Pedir a Dios.

VERTICALES. — 1: Epoca. Honestidad. 2: Extremidad de un cuadrúpedo. Sotanas. 3: (al rev.) Presuntuosa. Nombre de mujer. 4: Nombre de varón. 5: Persona que habla empleando vocablos de nueva introducción. 6: Anillos. Ardimiento. 7: Novenas. Antigüa ciudad árabe. 8: Soñadores. Caballero inglés.

SOLUCIONES

Al crucigrama:

HORIZONTALES. — 1: Bata. Ibas. 2: Alón. Tape. 3: Gruta. Azora. 4: Da. Adén. 5: Sl. Luterano. 6: Ar. Ser. Ro. 7: Avalarán. Su. 8: Capa. Ur. 9: Orate. Abada. 10: Azor. Reto. 11: Nana. Osos.

VERTICALES. — 1: Gas. Aco. 2: Bar. Lavarán. 3: Alud. Rapaza. 4: Total. Latón. 5: Ana. Usa. Era. 6: Ter. 7: Ita. Era. Aro. 8: Bazar. Nubes. 9: Apodar. Rato. 10: Serenos. Dos. 11: Ano. Uva.

Al jeroglífico:

Con dos testigos.

A los siete errores:

1: Liana. 2: Hoja de una planta. 3: Mancha del tigre. 4: Turbante negro. 5: Gorro. 6: Cuerda. 7: Manga de la camisa.

EL SOLTERON

—¿Por qué ha permanecido usted soltero? —le preguntaron la otra tarde a un tipo bien maduro.

—Pues verá usted —respondió el "birrocho—, he pasado mi vida buscando a la mujer ideal y cuando la encontré no descubrió ella en mí al hombre ideal.

EL "GENTLEMAN"

La niña de ocho años preguntaba a su madre:

—Dime, mamá, ¿puedes decirme qué es exactamente un "gentleman"?

Mamá reflexiona y responde tras un suspiro:

—Es muy difícil. Un "gentleman" es el nombre que yo le daba a tu padre antes de casarnos.

LA GASTRITIS

—Lo que usted padece es gastritis dispépsica —dice el médico al paciente.

—¿Dispépsica? —exclama el enfermo—. Eso viene del latín, ¿verdad?

—Eso viene del atracón que se dio usted la noche de Navidad —sentencia el galeno.

EL TELEFONO

Dos personas hablan por teléfono sin lograr entenderse, por la sencilla razón de que han marcado un número y les ha salido otro. Y dialogan...

—¿Con quien hablo?

—Con la zapatería de...

—Perdone, me he equivocado de número.

—¿Cómo? Pues, ¿qué número calza?...

carme?

—Vas a comprender en seguida. Ya sabes que va a venir Severiano, y como es un tipo que siempre está planteando cuestiones a las cuales no sé responder, antes de sentarnos a la mesa querrá lavarse las manos.

—¿Y qué sacas con toda esa historia? —insistió su mujer.

—Pues que entrará en el cuarto de baño y al salir me dirá: "Adivina lo que he encontrado en la bañera". Y entonces yo, por una vez, le podré responder sencillamenet "Sí, ya sé; una cabra".

Esta radio se oye mal.

SUCEDIO UN DIA

En Filadelfia, Mark Twain había visitado un museo.

—Las lágrimas me acudieron a los ojos —contaba después de su visita— cuando vi la espada de Jorge Washington.

—¿Y cómo sabía usted que era la espada de Washington? —preguntó alguien—. ¿Tenía algún letrero?

—No —respondió Mark Twain—, pero la reconocí inmediatamente. ¡La he visto ya en tantos museos!...

LA CABRA Y LA BAÑERA

Una noche Nicomedes entró en su casa llevando una pequeña cabra sujeta por una brida. Su mujer, Valentina, le preguntó qué era lo que se proponía hacer con el animal.

—No te preocupes —le respondió Nico.

—Pero, bueno —insistió Valentina—, ¿quiéres explicarme?

—No se trata sólo de romanticismo, querido... ¡Todos los doctores opinan que las gentes de tu edad necesitan hacer algún ejercicio...!

COSAS VEREDES

Caracas (Efe).— Cartas rescatadas del mar, a más de 130 metros de profundidad, comenzaron a ser repartidas ayer por el correo de Caracas, marcadas con un sello especial que dice «Correspondencia rescatada del avión de Panamerican» siniestrado el 12-12-68».

Dichas cartas, que permanecieron durante semanas en el fondo del mar, fueron extraídas de las valijas herméticas que transportaba el avión «Boeing 707» de la «Panamerican» que se precipitó al mar, minutos antes de aterrizar en el aeropuerto internacional de Maiquetia, pereciendo sus 43 pasajeros y tripulantes.

Las cartas, que han sido recibidas por sus destinatarios en perfectas condiciones, fueron localizadas semanas después del accidente en las playas de «Chichiriviche», cerca del Estado de Aragua.

MAS QUE «DUO»

La Unión (Cifra).—Esta noche ha ofrecido un recital de música folklórica hispanoamericana el dúo «Los Indoamericanos», formado por el matrimonio Roseda y Ramón Ayala, sudamericanos.

El intermedio del recital se prolongó algo más de lo normal, a causa de que la pareja aprovechó el momento para dar el biberón a la niña que tienen, de un mes. La pequeña se dejó también oír entre bastidores, en un momento de la actuación de sus padres.

PASEO ROMANTICO Y PRODUCTIVO

Lecco (Efe).— Un paquete que contenía billetes de diez mil liras, por un valor global de tres millones (4.830 dólares) fue el extraordinario hallazgo de una pareja de novios, durante un paseo romántico por el campo, en las proximidades de Sormano, en la provincia de Como.

Los dos jóvenees, de 21 y 18 años de edad, descubrieron con asombro los billetes, haciendo entrega de ellos a los carabineros. Hasta el momento no ha sido posible localizar al dueño de los tres millones, aunque no se descarta que se trate del botín de un robo, escondido por los malhechores en el bosque.

SE LLEVARON A CASA LAS URNAS ELECTORALES Y LOS VOTOS

París (Efe). — Nuevo episodio electoral en la francesa isla de Córcega. Los alcaldes del cantón de Nonza desaparecieron la pasada noche con las urnas que contenían las papeletas de las elecciones de consejeros. Los alcaldes se negaron a entregar las urnas a las comisiones de escrutinio, temiendo fraudes, afirmando que las entregarían a las autoridades prefectorales en... "terreno neutral". Pero a la hora prevista ninguno de los alcaldes se presentó con las reclamadas urnas pretextando ligeras indisposiciones físicas. Para convencer al prefecto, enviaron sendos certificados médicos.

Veinticuatro horas después del cierre del escrutinio, se desconocen los resultados y las urnas continúan sin aparecer.

GAMBERRISMO

Bilbao (Logos). — La Policía ha detenido a José María Garachana y Carlos Alberdi Pérez cuando ambos se hallaban efectuando disparos con arma larga contra unos coches aparcados en el barrio bilbaíno de La Peña. En el momento de ser detenidos se les ocuparon, al primero, un rifle con mira telescópica, de fabricación francesa, y al segundo una escopeta de fabricación española, así como dieciocho cartuchos de escopeta y diez de rifle.

Ambas armas iban provistas de sus correspondientes guías, pero los detenidos fueron presentados en la Comisaría del distrito de Santiago para el trámite de la denuncia por infracción de la Ley de Caza e imprudencia temeraria.

Tirada controlada por OJD DIFUSION · PUBLICIDAD

M.E.C.D. 2017