DIRECTOR:
Esteban Sáez Alvarado
EMPRESA EDITORA:
«Diario de Burgos, S. A.»

Diario de Burgos

FUNDADO EN 1891

MIERCOLES, 13 DE NOVIEMBRE DE 1968
AÑO LXXVIII. — N.º 23.958
EJEMPLAR: TRES PESETAS

REDACCION, ADMINISTRACION Y TALLERES: VITORIA, 13. = APARTADO, 46. = TELEFONOS: REDACCION, 201280 — ADMINISTRACION, 207148 = Dep. legal: Bu-5-1958

Primer viaje directo Madrid - París (sin transbordo) en un tren español

A las ocho cuarenta y cinco de la mañana de ayer llegó a Burgos el primer tren directo que une las capitales de España y Francia. Viajaba en el convoy el ministro de Obras Públicas, don Federico Silva Muñoz, que tuvo la gentileza de posar para los lectores de DIARIO DE BURGOS, desde la puerta de su vagón. — Foto FEDE. (Más información, en 8.ª página)

Ayer lo efectuó el ministro de Obras Públicas, en trece horas, a bordo del "Talgo"

El cambio de vías en Irún fue perfecto

Silva Muñoz, que permanecerá varios días en la capital francesa, fue recibido por su colega del Gobierno galo

Madrid (Logos y Cifra). — El tren "Talgo" Madrid-París, en fase experimental, inició su viaje inaugural esta mañana, a las seis desde la estación de Chamartín. El convoy ofrece la novedad de poder cruzar la frontera, sin necesidad de que los viajeros tengan que transbordar.

En el convoy viajaron, junto con el ministro de Obras Públicas, el subsecretario del Departamento, director general de Transportes Terrestres, presidente de la RENFE y varios procuradores en Cortes.

En el tren inaugural, integrado por cuatro unidades, viajaban asimismo, los directores de los medios informativos nacionales y alto personal del Departamento de Obras Públicas, así como directivos y representantes de patentes "Talgo, S. A." y técnicos que han intervenido en el desarrollo del proyecto y en su instalación definitiva.

El tren inaugural —con una velocidad comercial de 105 Kms. por hora— regresará a Madrid el próximo día 14 a las once y cinco de la noche.

El señor Silva Muñoz permanecerá cinco días en visita oficial a Francia, invitado por el ministro francés de Transportes, Jean Chamant, con el que mantendrá conversaciones durante su estancia en París, así como con otras personalidades francesas. Luego efectuará un viaje en el auto-tren experimental turbina de gas entre París y Vierzon y visitará la red "Express Regional" y otras realizaciones francesas.

El viernes día 15, se trasladará el ministro español, por vía aérea a Marsella y regresará a Madrid, por vía aérea, desde el aeropuerto de Niza.

El expreso "Puerta del Sol" una vez que se establezca el servicio regular, saldrá de Madrid a las 19,35 para llegar a París a las 10,45 de la mañana y saldrá de París a las 18,05 de la tarde para llegar a Madrid a las nueve de la mañana.

Este tren llevará una composición de coches- cama y coches ordinarios de viajeros, así como coche-restaurante.

EL CAMBIO DE VIAS, PERFECTO

Irún (Guipúzcoa) (Cifra).— El tren "Talgo" que realiza el viaje experimental Madrid-París sin transbordo, y en el que viaja el ministro de Obras Públicas, acompañado de diversas personalidades, llegó a la estación por la aduana

(Pasa a quinta página)

Wilson: «Los derechos humanos están en peligro tanto en Rhodesia como en Gibraltar»

«Ocupación» de la Sorbona por cuarenta estudiantes

Protestan por el estatuto de concesión de varios títulos

Paris (Efe-Reuter). — Unos cuarenta estudiantes han ocupado esta noche parte de los edificios de los servicios administrativos de la Sorbona, en señal de protesta contra el estatuto que regula la concesión de varios títulos facultativos. Un portavoz de los estudiantes ha declarado: "Continuaremos aquí hasta que la Policía nos eche o hasta que recibamos una contestación favorable".

Nuevos y violentos choques estudiantiles en Puebla (Méjico)

Méjico (Efe).—Violentos choques entre estudiantes y policías se registraron ayer en Puebla, capital del Estado del mismo nombre a 130 kilómetros de Méjico, donde se manifestaron más de 500 estudiantes.

El Gobierno del Estado de Puebla ha suprimido la subvención a la Universidad autónoma local y ha impuesto a los estudiantes gastos de estudio complementarios.

Cierto: en Rhodesia nunca los británicos han reconocido tales derechos a los indígenas

España garantiza los suyos a los ocupantes del Peñón, cuyo «referéndum» declaró la ONU ilegal

Londres (Efe). — «Los derechos humanos están en peligro tanto en Rhodesia como en Gibraltar», dijo anoche el primer ministro británico Harold Wilson, en un discurso pronunciado en el banquete anual del lord alcalde de Londres.

El primer ministro pidió a los miembros de la Commonwealth que trataran de comprender y apoyar la postura de Gran Bretaña en estos dos asuntos.

«Espero que reconocerán no sólo nuestra sinceridad sino la seriedad de nuestra responsabilidad en estos últimos y más difíciles capítulos de la historia colonial británica», agregó Wilson.

«Los derechos humanos están en peligro, no sólo en Rhodesia, sino también en Gibraltar y el asunto no está reducido en lo mínimo por el hecho que estemos apoyando a veintitrés mil habitantes y no cuatro millones».

El primer ministro dijo que los veintitrés mil habían expresado «en una votación libre, con una unanimidad sin paralelo en la historia democrática, su determinación de establecer su propio futuro donde sus intereses descansan».

LAS «COMPARACIONES» DE WILSON

Londres (Por J. M. Mestres, de la agencia «Efe»). — La afirmación de que los «derechos humanos están en peligro tanto en Rhodesia como en Gibraltar», hecha anoche por el primer ministro británico, Harold Wilson, está siendo muy comentada en los medios periodísticos londinenses, especialmente en los no británicos. Se considera, en efecto, como algo fuera de la realidad el intento de Wilson de hacer política antiespañola en un mismo comentario sobre dos problemas tan diversos.

Que los derechos humanos están en peligro en Rhodesia es una afirmación que, si peca de algo, es de defecto, por cuanto tales derechos humanos, no es

(Pasa a quinta página)

GUINEA ECUATORIAL EN LA O. N. U.

Ha sido admitida por unanimidad

Naciones Unidas (Efe). — Guinea Ecuatorial se convirtió hoy en el 126 país miembro de las Naciones Unidas, después de ser votada por unanimidad su admisión en la Organización internacional.

El representante especial de la nueva República de Guinea Ecuatorial, Saturnino Ibongo, prometió continuar las relaciones de amistad con España y dijo que Guinea Ecuatorial aspiraba a convertirse en el puente que ha de unir a Africa con los países latinoamericanos en los campos de lo cultural y lo económico.

Ha fallecido el sargento legionario don Pedro Cebrecos

En Febrero le recibió en audiencia el Caudillo, a cuyas órdenes sirvió como cornetín en el Tercio

Ha dejado de existir en Aranda de Duero, donde había nacido, el veterano sargento legionario don Pedro Cebrecos Elipe, que pertenecía a la Hermandad provincial de Antiguos Caballeros Legionarios de Burgos. Contaba 70 años de edad.

El 13 de Febrero del presente año, vio realizado un vivísimo deseo: ser recibido por el Jefe del Estado, Generalísimo Franco, a cuyas órdenes sirvió como cornetín en tiempos de la campaña de Marruecos y cuando el Caudillo fue teniente coronel del Tercio.

Descanse en paz el alma del veterano legionario y reciban la expresión de nuestra más sentida condolencia su apenada esposa doña Carmen Atienza Herraiz; hermana, doña Julia, hermanos políticos, sobrinos y demás deudos.

Campeonato internacional de estenotipia, en Madrid

Ha dado comienzo en la Casa Sindical de Madrid, el XXIII campeonato internacional de estenotipia, en el que participan más de doscientos concursantes de numerosos países, siendo mujeres la mayoría. En esta foto vemos un momento de una de las pruebas de clasificación. (Foto FILL)

EN NAVIDADES, SERAN ENVIADOS TRES HOMBRES AL AMBITO DE LA LUNA

Darán diez vueltas en torno al satélite

Con aprobación de Johnson y Nixon la NASA ha decidido

El lanzamiento no será antes del día 21 de Diciembre

Washington (Efe).—La Agencia Espacial norteamericana anunció hoy el envío de tres astronautas en el interior de la cápsula «Apolo 8» a una órbita alrededor de la Luna, en las próximas Navidades.

En una rueda de Prensa, el actual administrador de la NASA, Thomas O. Paine, anunció, también, que los tres hombres serían el coronel de las fuerzas aéreas Frank Borman, que sería el comandante de la nave; el capitán de Marina James Lovell y el comandante de las fuerzas aéreas William Anders.

Ningún vuelo tripulado de esta naturaleza ha sido intentado anteriormente por los norteamericanos. Hace un mes, aproximadamente, otros tres astronautas volaron durante once días alrededor de la Tierra, en el «Apolo 7», impulsado por un «Saturno 1 B».

El cohete «Saturno 5», que impulsará al «Apolo 8», es cinco veces más potente que el «Saturno 1 B».

Después de un día de discusión con los científicos de la Agencia Espacial, en la que se discutió la posibilidad de enviar al espacio otro vuelo de entrenamiento en órbita terrestre o intentarlo ya sobre la Luna, la decisión fue esto último y fue hecho público hoy en Washington.

El intento soviético del «Zond 5» en Septiembre, no iba tripulado, pero ha sido el primer vuelo orbital alrededor de la Luna, cuya cápsula regresó a la Tierra. Al parecer el «Zond 6», lanzado ayer, es otro vuelo no tripulado soviético a la órbita lunar.

Según se espera, el vuelo del

(Pasa a quinta pág.)

Invento para caso de accidente automovilístico

Barcelona (Logos). —El inspector de seguros, don Juan García Chacón, de 41 años de edad, natural de Puenteálamo (Murcia) y que reside en la población de Gavá, próxima a Barcelona, ha mostrado su invento, consistente en un ingenioso dispositivo para automóviles. El aparato se instala en el parachoques y en cuanto el vehículo recibe el golpe, se desconecta la parte eléctrica, salvo el claxon, que sigue sonando ininterrumpidamente, dando la alarma.

LA CONFERENCIA EPISCOPAL EXPRESA SU ADHESION AL OBISPO DE BILBAO CONDENANDO A LOS SACERDOTES REBELDES

No ha sido escuchada la "embajada" de los "recluídos" de Derio en la Santa Sede, cuya intervención piden centenares de presbíteros vizcaínos

Monseñor Gúrpide se hallaba anoche en delicadísimo estado

Madrid (Cifra).— La Oficina de Información del Episcopado ha facilitado la siguiente nota.

«La Comisión Permanente de la Conferencia Episcopal Española, después de examinar atentamente la actitud en que se han colocado algunos sacerdotes de la diócesis de Bilbao, se siente en el deber de expresar públicamente su sentimiento de comunidad y de fraternal afecto al señor obispo de Bilbao, con quien queremos compartir el dolor moral que agrava la enfermedad que padece. Al mismo tiempo, nos dirigimos a los sacerdotes y religiosos que han adoptado esa actitud, exhortándoles, nosotros sacerdotes también, a que mediten delante de Dios sobre la responsabilidad que tienen para con la Iglesia. Cuando están abiertos cauces para que cada cual exponga a sus superiores sus pensamientos, tenemos que desaprobar y públicamente desaprobamos, el procedimiento que estos sacerdotes, constituídos desde hace tiempo en grupo de presión perturbadora, están siguiendo, no sólo por lo que tiene de injusto e inadecuado, sino también por el daño espiritual que hechos como éste producen en vastos sectores del pueblo cristiano y sin exclusión, al mismo católico pueblo vasco.

Esperamos que una reflexión severa de nuestros queridos hermanos sacerdotes, inspirada en motivos sobrenaturales o netamente pastorales, les lleve a rectificar su conducta y a restablecer la comunión jerárquica con su obispo. A los fieles de la diócesis de Bilbao y a todos los fieles católicos de España, consternados por estos hechos, a los que no hallan justificación, les pedimos que, sobreponiéndose a los mismos, reafirmen su fe en la Iglesia de Cristo y su adhesión a los pastores de la Iglesia y que eleven sus oraciones al Señor, por mediación de la Virgen María, pidiendo la paz y la unidad para el pueblo cristiano.— Madrid, 12 de Noviembre de 1968.»

PETICION AL NUNCIO

Bilbao (Cifra).— «La intervención directa de la Santa Sede» para solucionar los problemas que de forma reiterada viene creando un grupo de sacerdotes ha sido solicitada por unos cuatrocientos sacerdotes en carta dirigida al Nuncio de Su Santidad en Madrid.

El texto de la mencionada carta es el siguiente:

«Los abajo firmantes, sacerdotes de la diócesis de Bilbao, consideramos caótica y desesperada la situación religiosa diocesana. Rogamos, de la forma más insistente y angustiada, la intervención de la Santa Sede y que inmediatamente dé solución a los gravísimos y múltiples problemas de la dió-

(Pasa a quinta página).

Gran homenaje popular a la «mamá del millón»

Doña Mercedes Carbó de Figueras, ganadora de 750.000 pesetas en «Un millón para el mejor» y de la admiración de toda España, ha recibido un extraordinario homenaje popular en la localidad barcelonesa de Santa Eugenia de Berga, su pueblo natal. Al millar de habitantes del mismo se unieron centenares de personas llegadas de los pueblos limítrofes, quienes acompañaron a la «mamá del millón» en su recorrido por la localidad y asistencia a los actos programados. En esta foto la vemos a su salida de la iglesia rodeada por numerosas personas. — (Foto FIEL)

Según Moscú, la presencia rusa en el Mediterráneo es para «salvaguardar la paz»

También la ocupación de Checoslovaquia

Dramática advertencia del jefe supremo militar de la NATO a los miembros del Pacto

Moscú (Efe - Reuter) .— Un comentarista soviético aseguró hoy que la "ocupación de Checoslovaquia no contradecía el deseo ruso de paz en Europa" y afirmó que "su país estaba dispuesto a cooperar para conseguir que mejore el entendimiento entre los dos bloques en Europa".

Estas observaciones aparecen en un artículo dedicado por "Izvestia" a la próxima conferencia de ministros de la Organización Atlántica que se inaugura el jueves en Bruselas y que tiene por objeto fortalecer las defensas occidentales en Europa después de la ocupación rusa de Checoslovaquia.

Goloshubo afirma que la ocupación de Checoslovaquia fue solamente debida a la inquebrantable determinación soviética de defender el bloque socialista de cualquier subversión procedente del Oeste.

"DEFENSORES DE LA PAZ"

Viena (Efe). — Los diarios moscovitas "Izvestia" y "Estrella Roja", órgano del Ejército coinciden hoy para defender la presencia naval soviética en el Mediterráneo para salvaguardar la paz contra los ataques imperialistas norteamericanos"

Los observadores políticos occidentales en la capital de

(Pasa a novena página)

M.E.C.D. 2017

Postal

SALUDO AL TALGO

EL "Talgo" es un tren con buena Prensa. Adquirió su fama y nombradía desde el momento mismo de su nacimiento, hace ya varios años, cuando España aun estaba restañando sus heridas y comenzaba a salir del cerco internacional, proyectando sus conquistas técnicas y materiales hacia un futuro más prometedor y amable.

El Talgo fue entonces, en cierto modo, como un símbolo de esperanza, ya que venía a demostrar de forma palmaria y concreta que en España se podían hacer cosas a nivel internacional. De entonces a acá ha pasado mucho agua bajo los puentes y son millones de kilómetros los que esos trenes articulados han cubierto por diversos lugares de la geografía nacional. Nacidos para servir la línea principal formada desde la frontera francesa hasta Madrid, luego han sido adscritos a otras también de singular interés nacional.

Al Talgo le quedaba aún otro importante servicio que rendir, cual era el de unir directamente a Madrid y París, a través de los caminos de hierro, sin interrupción, sin cambio de ejes, resolviendo ese problema de gran alcance que se deriva de la diferencia de anchura que presentan las líneas españolas con relación a las del resto de Europa. Y ese servicio quedó ayer cumplido. Siguiendo esa ruta y en este viaje inaugural y experimental —que es también de triunfo— el "Talgo" pasó por esos tres puntos cardinales de nuestra provincia, como son Aranda de Duero, Burgos y Miranda de Ebro, además de hacerlo, por supuesto, por todas las demás estaciones intermediarias del recorrido.

Para este viaje de ensayo el "Talgo" tenía fijada una velocidad máxima de 140 kilómetros a la hora, a desarrollar precisamente en la provincia de Alava y en algunos tramos de la de Burgos. La media normal fue de 125. A Burgos llegó a las 8,46 de la mañana. Fueron numerosas las personas que acudieron a la estación para presenciar el paso de este tren, al que se había asignado una misión indudablemente histórica y trascendental. La presencia de esas personas era algo así como el testimonio vivo de un sentimiento de satisfacción general y de gratitud hacia el ministro de Obras Públicas, viajero principal en este primer recorrido.

Desde aquí vaya la expresión de idéntico sentimiento y nuestro saludo al Talgo, tren con buena Prensa, así como con excelente hoja de servicios. Ha venido a demostrar, con nuevo y práctico ejemplo, que los Pirineos no existen, al menos en el sentido peyorativo que la historia o la crónica alguna vez les ha conferido.

No puede negarse que esta unión directa entre la madrileña estación del Norte y la parisina de Austerlitz, es un paso más —y no pequeño— en nuestro caminar hacia la necesaria integración con Europa.

BURGENSE

DE LOS CENTROS OFICIALES

DELEGACION DE HACIENDA

LIBRAMIENTOS.— Por el ilustrísimo señor delegado de Hacienda, ha sido señalado el pago de los libramientos expedidos a nombre de los siguientes perceptores:

Felicísimo Arce, habilitado del Gobierno Civil, Alfonso Palacios, Alicio M. Ortega y otra, Félix Baticón, Grupo Colonización Castrillo Solarana, jefe provincial de Ganadería, Marta Berdugo, Santiago Pérez Isla, Mariano Barrasa y Joaquín Juárez.

AYUNTAMIENTO

CITACION.— Se ruega al ex-legionario Nicasio Martínez Maestre, o familiares, se persone en el Negociado de Quintas de la Secretaría municipal, a la brevedad posible, provisto de la cartilla militar.

SECCION FEMENINA

SERVICIO SOCIAL.— Se pone en conocimiento de todas las señoritas que deseen realizar el Servicio Social en la Escuela "Ramiro Ledesma Ramos" en Peñaranda de Duero, que en el año 1969 se realizan los siguientes cursos a los que pueden solicitar plaza:

Primer turno.— Comenzará el día 12 de Enero para terminar el día 11 de Abril.

Segundo curso. — Comenzará el día 13 de Abril para finalizar el 11 de Julio.

Para más información, pueden pasarse por la Delegación provincial de Sección Femenina, Departamento de Servicio Social, calle Aranda de Duero, 6, segundo, en horas de oficina.

AUDIENCIA TERRITORIAL

SEÑALAMIENTOS PARA HOY — *Sala de lo civil.* — Juicio interdictal, procedente del Juzgado de Primera Instancia de Reinosa, seguido por don Santiago Sáiz Fernández con don Gonzalo Macho González.

Pleito de menor cuantía, procedente del Juzgado de Primera Instancia de Burgos, número dos, seguido por don Donato Rueda Pérez con don Heridarto Lucía García y la Unión y el Fénix Español.

Otro, procedente del Juzgado de Primera Instancia de Bilbao, número cuatro, seguido por don Antonio Molla Candela con doña Eusebia Nuro Muro.

Audiencia provincial. — Juicio oral, procedente del Juzgado de Instrucción de Miranda de Ebro, seguido contra J. M. O. V.

Otro, procedente del Juzgado de Instrucción de Briviesca, seguido contra A. A. S., sobre estafa.

Otro, procedente del Juzgado de Instrucción de Burgos, número dos, seguido contra J. M. G.

Lea Vd. DIARIO DE BURGOS

La Gran Cruz de San Hermenegildo al general Ortiz Rivadeneira

Por decreto que publica el "Boletín Oficial del Estado" correspondiente al pasado lunes, se concede la Gran Cruz de la Real y Militar Orden de San Hermenegildo al general de brigada de Artillería don Carlos Ortiz Rivadeneira.

II Semana Internacional de Cine Documental de Esquí y Montaña

Ayer martes, segundo día de la Semana Internacional de Cine Documental de Esquí y Montaña, que organiza la Sociedad de Montañeros Burgaleses, en colaboración con las oficinas nacionales de Turismo extranjeras, acreditadas en España y la Caja de Ahorros Municipal, en cuyo salón de la plaza de Santo Domingo de Guzmán se presentan estos documentales, con gran éxito, se proyectaron los cedidos por la Embajada austríaca, titulados "Esquí en Montafon" y "Juegos Olímpicos de Insbruck".

Hoy miércoles, a las ocho de la tarde y en el salón referido, la Embajada francesa será representada por las películas en color, versión francesa: "Aquí el esquí", "Esquí total", "Entre cielo y nieve" y "Dos hombres en las montañas".

A este acto queda invitado el público y en especial los jóvenes.

BURGOS AL DIA

EL CAPITAN GENERAL A MADRID

Durante su ausencia asume el mando de la región el general don Daniel de Alós

Por trasladarse a Madrid el capitán general de la región, teniente general don Manuel Cabanas y Vallés, para asuntos derivados de su cargo, asume el mando de la región con carácter accidental el general subinspector y gobernador militar de esta plaza don Daniel de Alós Herrero, a quien por ordenanza le corresponde.

VIDA RELIGIOSA

SANTORAL

SANTOS DE HOY:

Ss. Diego de Alcalá, cf.; Nicolás I, Papa; Valentín, Germán, mrs.; Bricio, Eugenio, obs.

Misa de tercera clase de San Diego de Alcalá, segunda oración Et famulos.

SANTOS DE MAÑANA:

Ss. Josafat Hipacio, obs.; Serapión, Veneranda, vg.; Clementino, Filomena, mrs.; Lorenzo, ob.

Misa de tercera clase y color rojo de San Josafat, segunda oración Et famulos.

CULTOS

CATEDRAL (Capilla del Santísimo Cristo). — Cultos mensuales de la Real Hermandad del Santísimo Cristo de Burgos.

Mañana, a las once, misa comunitaria (en sufragio de los socios fallecidos).

A las ocho de la tarde, rosario, preces y plática por el M. I. Sr. D. Isidoro Díaz Murugarren (abad de la Real Hermandad), terminándose con responso por los hermanos.

El viernes, día 15, funeral.

SAN LESMES ABAD. — Mes dedicado a las Benditas Animas del Purgatorio. Por la tarde a las ocho, rosario, ejercicio del mes, meditación y responso final.

SAN LORENZO EL REAL.— Por la tarde a las siete y media, rosario y ejercicio del mes.

CARMEN. — *Novena de Animas.*

Por la mañana, ejercicio del novenario al final de las misas de 8, 9, 10 y 12,30.

Por la tarde, a las ocho menos diez, función con el rosario, misa con homilía a cargo del P. Ovidio, C. D., de Calahorra y cantado por la Schola del Teologado Carmelitano.

JUEVES EUCARISTICOS

Esta Archicofradía celebrará mañana sus cultos con misa vespertina, comunión conmemorativa y Hora Santa reparadora en la iglesia de Santa Agueda, a las siete de la tarde.

Los cultos de este jueves se celebrarán en sufragio de las almas de los juevistas fallecidos.

Retiro espiritual para los sacerdotes

Mañana, jueves, tendrá lugar el retiro espiritual para los sacerdotes de la ciudad, que será dirigido por el doctor don Juan Esquerda, catedrático de la Facultad Teológica.

Versará sobre el mensaje dirigido por el Papa Pablo VI a los sacerdotes y se celebrará en el Seminario de San José, a las once y media de la mañana y a las cinco y media de la tarde.

Calefacción CALOR NEGRO

INSTALACIONES EN EL ACTO
PRESUPUESTO SIN COMPROMISO
GRAN EXPERIENCIA
FACILIDADES DE PAGO
Exclusiva EFA — Plaza Logroño (interior), núm. 6
Teléfono 206968

NOTICIAS

MOVIMIENTO DEMOGRAFICO. — Durante el día de ayer se verificaron en el Registro Civil las siguientes inscripciones:

Nacimientos. — Francisco Miguel Hombría; Ana María Fernández Sánchez; Ramón Izquierdo Corral, María Sonia Toquero Ortiz de Pinedo, Marcos Pérez Illera, Ana Belén Zorita Martín, Yolanda Portal Vicario.

Defunciones. — Manuel Varea Corral, de Burgos, 77 años, General Mola, 34; Carmen Langa Moreno, de Ripullot, 50 años, Almirante Bonifaz, 7.

16 Y 17 DE NOVIEMBRE
a MADRID
FIN DE SEMANA
PRECIO 225 Ptas.
con cena, habitación y desayuno en hotel 2.ª céntrico 450 Ptas.
(VIAJE en magnífico, cómodo y rápido autocar SETRA).
VIAJES CLUNIA
Agencia de Viajes G. B. 134. Intermediaria de Haro, S. A.—Paloma, 25. Tlf. 206633.

EL CUPON PRO CIEGOS. — En el sorteo celebrado en el día de ayer resultó premiado con 500 pesetas el número 912 y con 50 pesetas todos los números terminados en 12.

PINTORES
Necesitamos urgente
VICARIO
Frente al 239 de calle Vitoria.
(ROC. Núm. 1.435)

OPOSICIONES. — Concluyeron ayer los ejercicios de oposición para cubrir una plaza de oficial técnico-administrativo en el Ayuntamiento, habiendo sido propuesto, por alcanzar la máxima puntuación, el aspirante don José Antonio Payno Díaz de la Espina. La propuesta del tribunal se eleva a la Comisión municipal permanente.

BILLETES INTERNACIONALES
VIAJES ARALAR
Calera, 5 — Teléfono 202053

VACANTE. — Por resolución de la Dirección general de Justicia se convoca a concurso la provisión de la vacante de secretario del Juzgado comarcal de Castrojeriz.

VISITA DE CORTESIA. — En la mañana de ayer efectuó una visita de cortesía al alcalde de la ciudad el nuevo director de la Prisión provincial, D. Enrique Gregorio Alvarez, acompañado por el médico de dicho establecimiento penitenciario, D. Gustavo Cevallos.

Coches sin conductor
SEAT 1.500 MORRIS 1.600-D
Garaje Turismo

FARMACIAS DE GUARDIA. González, S. Barriocanal, Cardenal Segura, 8; Angela Sanz, Vitoria, 141 (Barriada Juan XXIII) y Alonso, San Pablo, 37.

BERLITZ IDIOMAS
ESPAÑOL, INGLES, FRANCES
Plaza Alonso Martínez, 7

BOLETIN METEOROLOGICO comprensivo de los datos recogidos ayer en el Instituto de Enseñanza Media Femenino:

Barómetro.— A las ocho de la mañana, 685,9; a las dos de la tarde, 685,2; a las siete de la tarde, 683,4.

Temperatura ambiente. — Máxima, 11,0 grados a las 16,30 horas; mínima, 1,4 grados bajo cero, a las seis.

Dirección y velocidad del viento.— A las ocho de la mañana, calma; a las dos de la tarde, NW— 6 kilómetros; a las siete de la tarde, calma.

Humedad, 85 por ciento.

PARA VER BIEN
PARA OIR BIEN
OPTICA INTERNACIONAL
Guillermo Frühbeck
Especialidad microlentillas
Espolón, 30

LE ROBAN DIEZ MIL PESETAS.—El vecino de Agés, Emiliano Barcenilla Monzón, de 47 años, casado, pastor vaquero, denunció en la Comisaría de Policía que le habían sido sustraídas, el pasado día 11, diez mil pesetas que guardaba en el bolsillo izquierdo del pantalón.

Según parece, Emiliano vino a la ciudad con motivo de la feria de San Martín. Por la tarde acudió a la Estación de Autobuses, con el fin de sacar billete y utilizar el coche de línea para retornar a su residencia. Parece ser que en el vestíbulo de dicha estación, ayudó a una señora, transportándola un paquete desde la taquilla en que se expiden los billetes hasta el interior. Inmediatamente después se percató de la desaparición del dinero.

El Juzgado de Instrucción número dos, de guardia, practica diligencias para dar con el autor del robo.

Viajes SAYCA A MADRID
Fin de semana
Salida: Sábado 16, tres tarde.
Precio: 225 Ptas.
Domingo, día 24
Todos a VITORIA
Gran partido de fútbol
Precio 120 Ptas.
Ag. V. G. B. Núm. 136 intermediaria de ALHAMBRA
Moneda, 18
Teléfono 205740-590

ACCIDENTES DE TRAFICO. A primera hora de la tarde de ayer resultó atropellada por un vehículo, María del Carmen del Río Ortega, de 65 años, viuda, con domicilio en calle Madrid, número 89. Ingresó en la Casa de Socorro, cuyos facultativos le apreciaron contusión con hematoma en región superciliar derecha, fractura de clavícula derecha con contusión y hematoma y contusión en rodilla derecha, de pronóstico reservado. Pasó al Hospital Militar.

—A las cinco de la madrugada de ayer, dentro del término municipal de Calzada de Bureba, kilómetro 289,750 de la carretera Madrid-Irún, sufrió un accidente de tráfico, al reventársele una de las ruedas, el turismo matrícula PO 56.773, que conducía Cástor Falcón Pérez, de 37 años, casado, de Villanueva de Arosa (Pontevedra). En el accidente resultó herida grave, María del Pilar Macías Rodríguez, de 28 años, casada, de Fornuelos (Pontevedra). Heridas leves sufrieron el conductor del vehículo y el matrimonio formado por Rogelio Blanco Seijas, de 32 años y Concepción Cao Roquete, de 32 años, de Pasajes (Guipúzcoa), así como los hijos de ambos, José y Rogelio, de 12 y 7 años, respectivamente. Fuerzas de la Guardia Civil practicaron las diligencias del accidente.

—A la altura del kilómetro 34,800 de la carretera Burgos-Portugal, término municipal de Villazopeque, chocaron el camión P 10.743 que conducía Eladio Rodríguez Santiago, de Fuentes de Nava (Palencia) y el turismo NA — 30.215, que llevaba al volante al religioso Adan Peter Uwasinger, de 42 años, a quien acompañaba el también religioso Julio Ausín, ambos sacerdotes de la congregación del Verbo Divino, resultaron heridos de pronóstico leve. Fuerzas de la Guardia Civil practicaron las diligencias del accidente.

EXTRAORDINARIO LOCAL CENTRICO
Traspasamos local a cien metros de la Catedral, propio cafetería, boutique, peluquería señoras etcétera. Ocasión sensacional. Informes: Moban Teléfono: 206236

LETRAS DE LUTO.—A los 51 años de edad y después de penosa enfermedad, falleció ayer en nuestra ciudad, doña Felisa Ballesteros Santamaría.

Descanse en paz y reciban su apenado esposo don Primitivo González, hijos, hermanos, entre los cuales se encuentra don Saturnino Ballesteros, industrial de esta plaza y particular amigo nuestro así como el resto de la familia doliente el testimonio de nuestro más sentido pésame.

—En Briviesca y confortado con los Santos Sacramentos y la bendición de Su Santidad, entregó su alma al Señor don José Rivera Hermosilla.

A las numerosas muestras de dolor que en estos momentos están recibiendo su apenada esposa, hijos, hijas políticas, nietos y demás familiares unimos el nuestro.

—Don Patrocinio Guijarro Serrano, encargado de Almacenes Santamaría y estimado amigo nuestro, falleció en el día de ayer después de recibir los Santos Sacramentos y la Bendición de Su Santidad.

Reciban su apenada esposa, hijos, hija política, hermanos, hermanos políticos, sobrinos, primos y demás familiares, les trasmitimos nuestra más sentida condolencia.

EL ALCALDE Y EL PRESIDENTE DE LA DIPUTACION A MADRID

En la tarde de ayer emprendieron viaje a la capital de España el presidente de la Diputación, don Pedro Carazo Carnicero y el alcalde de la ciudad, don Fernando Dancausa de Miguel.

El señor Dancausa asistirá a la reunión del Consejo nacional del Movimiento y participará en la sesión de la Comisión de Justicia de las Cortes Españolas a la que, como procurador, se encuentra adscrito.

El señor Carazo Carnicero, acompañado por el interventor de la Diputación, don Saturnino Sampedro, se entrevistará en la mañana de hoy con altos empleados de la Dirección general de Presupuestos con el fin de resolver diversos asuntos de su competencia.

NUESTROS TELEFONOS:
ADMINISTRACION 207148
Redacción 20 12 86

No deje para más tarde
los encargos de talonarios de participación de lotería, tarjetas de felicitación, christmas, hojas de propaganda, calendarios, etc., para la próxima Navidad y Año Nuevo
Talleres Gráficos Diario de Burgos
Sepa también elegir dónde
encarga todos los trabajos de imprenta y adquiere sus objetos de papelería, escritorio y despacho.
Papelería Tagra
Vitoria, 13 Telf. 202852 BURGOS

BURGOS HACE 30 AÑOS

Del DIARIO DE BURGOS correspondiente al sábado 12 de Noviembre de 1938

EL vicepresidente del Gobierno recibió ayer la visita del señor Ferrandis, de la Compañía de Tabacos de Filipinas y de D. Blas González, comandante del Cuerpo Jurídico.

✱ A 94.803 pesetas asciende la suscripción pro-aguinaldo al combatiente, abierta por Orden del Ministerio del Interior.

✱ AYER comenzó con gran animación la tradicional feria de San Martín, a la que, a pesar de la inseguridad del tiempo, han acudido infinidad de aldeanos de los diversos pueblos de la provincia y de las lindantes con Burgos.

✱ LA temperatura máxima de ayer fue de 13,0 y la mínima de 10,5.

SE ARRIENDA
la casa taberna de Villariezo.
Tratar con el ALCALDE.

UNIVERSAL FILMS ESP. S.A. presenta a
PAUL NEWMAN

El sólo valía por un ejército
COMANDO SECRETO
SYLVA KOSCINA
TECHNISCOPE TECHNICOLOR
¡YA TIENE VD. SU PELICULA!
COLISEO
MAÑANA
ESTRENO DE EXCEPCION

RIFIFI EN AMSTERDAM
Un torbellino de acción
RIFIFI EN AMSTERDAM
El perfecto espionaje
RIFIFI EN AMSTERDAM
Le ofrece MAÑANA
GRAN TEATRO

Una historia que rebasa los límites de lo real
"OPERACION LADY CHAPLIN"
Un mundo fabuloso, moderno y fantástico
"OPERACION LADY CHAPLIN"
Las misteriosas actividades de una bellísima
AVENIDA
MAÑANA
SENSACIONAL ESTRENO

CARTELERA DE ESPECTACULOS

AVENIDA. — Hoy, 5,30, 7,45 y 10,45. Ultimo día. Estreno de la película más divertida de la temporada. **«El club de la margarita»**. ¡Vuélvase a casar oficialmente! Sin divorcios, sin gastos y... sin tardanzas. Mayores 18.

COLISEO. — Hoy, de 4 1, (Pases, 5,45, 7,45, 9,30 y 11). Ultimo día. Estreno de excepción. **«Chinos y minifaldas»** (s. c.). Torbellino de acción y mujeres explosivas. Eastmancolor. No se la pierda. Mayores 18 años.

CALATRAVAS. — Hoy, estreno. Una película mejicana, con Lalo González «Piporro», Christian Martell y Carlos López Moctezuma **«El Padre Pistolas»** (3). Acción, Violencia. 5,15, 7,45 y 10,45. Mayores de 18 años.

REX. — Hoy, de 4 a 10. Un programa colosal. **«Al borde del abismo»** (3 R). Cinevisión. Apasionante «suspense» y **«Querida Brigitte»** (2). Cinemascope. Color de Luxe. James Stewart. Divertidísima. Mayores 18 años.

CONSULADO.—5,30, 7,45 y 10,45. **«La furia y el deseo»** (4). Raymond Bur, Martha Hyer. Era hermosa, locamente atractiva... y tan peligrosa como una serpiente. Mayores 18.

GOYA. — 5,15, 7,45 y 10,45. **«Gran golpe contra las S. S.»** (s. c.). Fredericch Stafford, Daniela Bianchi. ¡Arriesgada aventura donde los patriotas y gangsters combaten sin tregua!

GRAN TEATRO. — Hoy 5,30, 7,45 y 10,45. Ultimo día. Estreno de una gran película de intriga, emoción y dramatismo. **«La muerte llama a la puerta»** (3 R). Techniscope. Tecnicolor. Simone Signoret. La obra maestra del «suspense». Mayores 18.

CORDON. — ¡Siguen los grandes estrenos! Ahora, con un reparto sensacional, un gran «western» dramático y de acción: **«Infierno en el río»** (s. c.) Scope-color. Karl Malden Terence Stamp Ricardo Montalbán. 5, 7,45 y 10,45 Mayores 18.

TIVOLI. — 5,15, 7,45 y 10,45. Con una emoción en cada secuencia, una obra maestra del cine policíaco, magistralmente interpretada por Rod Steiger («Oscar 1968»): **«Así no se trata a una dama»** (s. c.). Color. Lee Remick. Mayores 18.

CALIFICACION MORAL

1, niños; 2, mayores de 14 años; 3, mayores de 16 años; 3 R, mayores de 18 años, con reparos; y 4, gravemente peligrosa.

M.E.C.D. 2017

ESTOS SON LOS NUEVOS PRECIOS DEL TABACO

Madrid (Logos). — A partir de hoy quedan modificadas las tarifas de tabacos que expende «Tabacalera, S. A.» según orden del Ministerio de Hacienda que publica hoy el «Boletín Oficial del Estado».

Dice el preámbulo que «la necesidad de aumentar los ingresos públicos, para hacer frente a nuevas obligaciones, aconseja actuar sobre aquellas fuentes de los mismos cuya alteración resulte menos onerosa para el conjunto de la economía nacional. Tal ocurre en el tabaco, producto de consumo no necesario». Agrega que «los precios de venta al público, tanto de las labores extranjeras como de las producidas en nuestra nación, son inferiores a los vigentes en el exterior, aun ponderando los elementos que intervienen en el nivel general de vida». «La preocupación constante del Gobierno de poder mantener el poder adquisitivo de las clases económicamente débiles ha llevado a no elevar los precios en las labores más baratas y de consumo más generalizado y popular, no obstante el sacrificio recaudatorio que ello representa».

Los nuevos precios para los labores peninsulares, expresados en pesetas por unidades de venta al público, son los siguientes:

	Precio para la renta	I. Lujo	Precio Total
LABORES PENINSULARES:			
(Picaduras, pipa)			
Apolo	18,32	8,68	27,00
Cibeles	16,96	8,04	25,00
Neptuno	14,92	7,08	22,00
Selecta	32,56	15,44	48,00
Campera	14,92	7,08	22,00
Fino-Superior, 50 gramos	4,07	1,93	6,00
Cigarrillo tipo rubio (cajetilla)			
Piper, mentolado	11,53	5,47	17,00
UN-X-2, con filtro	11,53	5,47	17,00
Faisán, largo sin filtro	11,53	5,47	17,00
Reno, mentolado	10,18	4,82	15,00
3 Carabelas, sin filtro	10,18	4,82	15,00
Bisonte, con filtro	10,18	4,82	15,00
Bisonte, corto sin filtro	8,14	3,86	12,00
Cigarrillo tipo negro (cajetilla o bote metálico)			
Habanos, botes de 100	67,84	32,16	100,00
Habanos	11,53	5,47	17,00
Emboquillados cuadrado	9,50	4,50	14,00
Ducados, bote de 100	50,88	24,12	75,00
Ducados	8,14	3,86	12,00
Bonanza	8,14	3,86	12,00
Rocío, mentolado	8,14	3,86	12,00
Ideales, cuadrado (18)	7,46	3,54	11,00
Ganador, con filtro	6,78	3,22	10,00
Celtas, largos, extra filtro	6,10	2,90	9,00
Celtas, largos extra	5,43	2,57	8,00
Celtas, largos, corriente	4,07	1,93	6,00
Celtas, selectos	4,07	1,93	6,00
Celtas, cortos	3,15	1,35	4,50
Peninsulares, extra	2,10	0,90	3,00
Ideales, hebra (18)	2,10	0,90	3,00
Cigarros			
Bohemios, cigarro	5,43	2,57	8,00
Condestables, cigarro	4,75	2,25	7,00
Condestables, estuche 5	23,75	11,25	35,00
Condestables, caja 100	475,00	225,00	700,00
Farias, extra, estuche 5	20,35	9,65	30,00
Farias sup., largos estuche 5	20,35	9,65	30,00
Farias, sup. cortados, est. 5	16,95	8,05	25,00
Farias sup. estuche 5	16,95	8,05	25,00
Farias sup., cigarro	3,39	1,61	5,00
Farias sup. caja 50 cigarros	169,50	80,50	250,00
Finos, estuche 10	20,40	9,60	30,00
Entrefinos cortados, est. 10	12,70	7,30	20,00
LABORES DE IMPORTACION:			
Labores de Estados Unidos de América. (Cajetilla de 10 cigarrillos).			
Lucky Strike, largo filtro	8,57	9,43	18,00
Marlboro, largo filtro	8,57	9,43	18,00
Kent, largo filtro	8,57	9,43	18,00
Winston, largo filtro	8,57	9,43	18,00
L Y M., largo filtro	8,57	9,43	18,00
Cajetilla de 20 cigarrillos.			
Dominó, normal	11,90	13,10	25,00
Dominó, largo filtro	13,33	14,67	28,00
Camel, normal	14,29	15,71	30,00
Chesterfield, normal	14,29	15,71	30,00
Lucky Strike, normal	14,29	15,71	30,00
Philips Morris, normal	14,29	15,71	30,00
Old Gold, normal	14,29	15,71	30,00
Pall-Mall, largo	16,19	17,81	34,00
Philips Morris, largo	16,19	17,81	34,00
Winston, filtro	16,67	18,33	35,00
Y. y M., filtro	16,67	18,33	35,00
El mismo precio para: Chesterfield, filtro; Camel, filtro; Pall-Mall, filtro; Marlboro, filtro; Lucky Strike, filtro; Viceroy, filtro; Holiday, filtro; Lark, filtro; Philips Morris; True, filtro; Chesterfield, mentolado; New Port, mentolado; Oasis, mentolado; Reyno, mentolado; Paxton, mentolado; Kool, mentolado	16,67	18,33	35,00
Kent 100's	19,05	20,95	40,00
Con el mismo precio: Philips Morris 100's; Marlboro 100's; L. y M. 100's; Pall-Mall Superlong; Winston Super	19,05	20,95	40,00
LABORES INGLATERRA:			
Cajetilla de 20 cigarrillos.			
Graven «A», normal	14,76	16,24	31,00
Con el mismo precio: Player's Navy Cut, normal; Senior Service, normal; Du Maurier, Super King	14,76	16,24	31,00
Graven «A», largo, filtro	16,67	18,33	35,00
Rothamans, largo filtro	16,67	18,33	35,00
State Express 555	16,67	18,33	35,00
Peter Stuyvesant	16,67	18,33	35,00
Black y White, aluminio	17,62	19,38	37,00
Benson, normal, hojalata	17,62	19,38	37,00
Benson, largo, filtro	17,62	19,38	37,00
Cocktail	26,19	28,81	55,[illegible]
LATAS DE PICADURA, PIPA:			
Erinmore Flake	25,71	28,29	54,[illegible]
Four Square	31,43	34,57	66,00
Latakia	32,86	36,14	69,00
King Flake	32,86	36,14	69,00
John Wood's Virginia	32,86	36,14	69,00
Capstan Navy Cut	32,86	36,14	69,00
Bondman Virginia	35,71	39,29	75,00
Sullivan Tipo «E»	37,62	41,38	79,00
Balkan Sobranie	40,00	44,00	84,00
Dunhill Standard Medium	43,33	47,67	91,00
LABORES DE ALEMANIA:			
Cajetilla de 20 cigarrillos, largos, con filtro.			
Astor Filter	16,19	17,81	34,00
H. B. Kronenfilter	16,19	17,81	34,00
Peer Export	16,19	17,81	34,00
LABORES EGIPTO:			
Cajetilla de 20 cigarrillos.			
Maspero Specials, normal	15,72	17,28	33,00
Simon Artz 70 L., sin filtro	18,57	20,43	39,00
LABORES DE CANARIAS:			
Cajetilla tipo popular, en sus dos formatos			8,00
Cajetillas tipo especial			10,00
Cajetillas tipo lujo			12,00
Cajetilla tipo superlujo			17,00

NO HA PODIDO REGISTRARSE ESPECULACION ALGUNA

Madrid (Logos). — Hasta el momento no se tiene noticia de que se haya registrado ninguna anormalidad en las expendedurías de tabaco, como consecuencia del aumento del precio del mismo. Ninguno de los 30.000 estancos que existen en España ha cerrado por esta causa, ni, por supuesto, por carecer de existencias. A pesar de ello, las sacas de suministro solicitadas el sábado —como se hace semanalmente— no fueron servidas, aunque el importe de las mismas hubo de ser depositado para el posterior servicio del género.

Ante la posible especulación con el almacenamiento de existencias compradas a más bajo precio para luego venderlas a los que han comenzado a regir hoy, las sacas no fueron servidas el sábado y la orden de servicio por parte de administraciones y depósitos provinciales no ha sido dada hasta hoy. Dichos depósitos recibieron el mismo sábado la orden de no proceder al semanal servicio hasta posterior comunicado.

Por otra parte, el Sindicato nacional de expendedores, tampoco había comunicado noticia alguna a las expendedurías sobre el aumento del precio del tabaco, hecho que se ha producido hoy. Dicho aumento no pudo ser comunicado por el hecho de que ni el Sindicato ni Tabacalera, S. A., tuvieran noticia del aumento del precio hasta el mismo sábado último; hasta tal punto se carecían de noticias relativas al aumento que incluso en algunos estancos del extrarradio de Madrid se ha vendido durante todo el día de hoy el tabaco al precio antiguo, por no haber recibido la circular en la que se comunicaba el aumento acordado en el Consejo de ministros del pasado viernes.

En relación con el aumento de precio en el tabaco, que ha cogido desprevenidos a todos, vendedores y consumidores, ni cultivadores ni fabricantes peninsulares o de Canarias tenían noticia del mismo hasta ayer en que la noticia corrió entre determinados sectores sin poder confirmarse. Ayer mismo anunciaba la agencia Logos, en uno de sus servicios el citado aumento, pero la noticia no ha podido ser confirmada hasta hoy con la aparición, en el «Boletín Oficial del Estado», de la Orden comunicada al mismo tiempo a los expendedores.

El dinero depositado el pasado sábado por los expendedores en las distintas dependencias o depósitos provinciales servirá para pagar las sacas servidas hoy y la diferencia por la variación en el precio les irá incrementada en el próximo pedido que habrán de abonar con arreglo a las nuevas tarifas vigentes mas el cargo de las sacas de esta semana.

El aumento en el precio del tabaco sufrido a partir de hoy se hace, como ya se sabe, repartido entre su valor renta y en concepto de impuestos y, por supuesto, al ser considerado artículo de lujo, ya que de no haber sido así no habría podido aumentar su precio en más del dos por ciento permitido por el Gobierno para este año para la generalidad de productos.

PARA IMPORTANTE GRUPO AGRICOLA GANADERO

SE ADMITEN SOCIOS ACCIONISTAS

Dirigirse esta Administración número 4.357

¡un televisor ANGLO en casa!

5.000 PTS

de bonificación, que le haremos en la compra de cada televisor, mediante un cheque comercial, canjeable por gran variedad de objetos de nuestro establecimiento.

18 MESES

Ignacio Palacios S.A.

MERCED, 5 TEL. 204700

TOROS

Clausura del II Festival del film taurino amateur

El primer premio ha sido otorgado a la película «Pamplona»

Valencia (Venezuela) (Efe). Sebastián Palomo "Linares", soporta muy bien el tratamiento y, salvo complicaciones, su reacción será favorable, antes de 24 horas, declaró el doctor Héctor Visconti, jefe de la enfermería de la plaza "Nuevo Circo" de Caracas, quien dirigió la operación efectuada al diestro español, tras la cogida sufrida en la última corrida de feria.

El doctor Visconti precisó que las heridas de Palomo, en el muslo izquierdo (una ascendente, de 10 centímetros, y otra descendente, de 15), presentan "un proceso de cicatrización bastante notable.

Mientras tanto, Palomo "Linares", quien se halla internado en el hospital central de Valencia, "continúa muy molesto y con dolores", según informó uno de los facultativos de dicho centro asistencial.

"Se le sigue suministrando suero glucosado y, hasta el momento, no se le ha permitido ingerir alimentos sólidos", indicó el médico, subrayando que "todavía se encuentra bajo los efectos de los calmantes y en estado somnoliento".

CLAUSURA DEL II FESTIVAL DEL FILM TAURINO AMATEUR

Montpellier (Francia) (Efe).— Ayer por la mañana fue clausurado el II Festival del film taurino amateur, procediéndose a la proclamación oficial del palmarés y a la entrega de los premios.

El jurado internacional, presidido por el español don Fernando Achúcarro y del que formaban parte entre otros, los también españoles don Antolín de Santiago Juárez y don Fernando Vizcaíno Casas, otorgó el gran premio, "Montera de Oro", a la película "Pamplona" del francés M. Souyris, que exalta el colorido de las fiestas de San Fermín. En segundo lugar, "ex-aequo", fueron premiadas con "Montera de plata", "¡Eh, toro!", del español A. Puerto y "Corrida Nimoise", del francés Vilaret. Las "Monteras de bronce" se atribuyeron a "Goyesca", del español J. Tomás y "Entre a morte e milagre", del portugués Barbosa.

Según anunció en su discurso de clausura el presidente del Festival de Cine Taurino Amateur, probablemente el año próximo se celebren en España algunas de sus proyecciones.

NUESTROS TELEFONOS:

Redacción: 20 12 80

Administración: 20 71 48

SUCESOS

Madrid (Cifra). — Resumen de accidentes:

Castro de Riberas de Lea (Lugo). — Falleció María Evangelina Trigo García, de 43 años, arrollada por un turismo.

Culleredo (La Coruña). —Manuel Manelga Caamaño, de 31 años, resultó lesionado de gravedad, al caerle encima una viga en un edificio en construcción.

Gerona. — Resultó muerto José Sancho Marqués, al estrellarse el coche que conducía contra un panel informativo, en término de Figueras.

Gerona. — Manuel Consuera Fernández, de 20 años, resultó muerto y Juan Clapes Bausells, de 22, con heridas gravísimas, al chocar contra una valla la motocicleta que ocupaban.

HOMBRE MUERTO

Vitoria (Cifra). — Resultó muerto hoy, al caer por el hueco de un ascensor de la casa donde habitaba, en la avenida de Sancho el Sabio, número 1, Rufino Casas Argote, natural del pueblo de Tuyo (Alava) de 45 años, casado.

DOS MUERTOS EN ACCIDENTE DE CIRCULACION

Segovia. — Dos muertos y tres heridos leves ha sido el balance de un accidente de circulación registrado hoy en la carretera de Boceguillas a Campo de San Pedro. Un turismo ocupado por cinco personas volcó y chocó contra un árbol. Los muertos son don Antonio García Arnanz, de 20 años, vecino de Boceguillar, y don José Rodríguez Alonso, de 21 años.

SE ESTRELLA UNA PARACAIDISTA

París (Efe). — Una joven paracaidista de 27 años, Raymonde García, se estrelló cuando realizaba ejercicios de entrenamiento en el aeródromo de Cadarache de Aix En Provence (a 760 kilómetros al Sureste de París), en la tarde de ayer.

La joven perdió el control de su paracaídas, yendo a estrellarse contra el suelo, ante numerosas personas, efectuando una caída de más de 800 metros. Murió instantáneamente.

ZOZOBRA UNA EMBARCACION Y DESAPARECEN SIETE PESCADORES

Casablanca (Marruecos). — Siete pescadores han desaparecido y se cree que se han ahogado al zozobrar la embarcación en que pescaban sardinas en el estuario de Lucus, cerca de Larache.

Con una tripulación de 14 hombres, el "Gracia de Dios" volvía a su puerto base de Larache, cuando fue volcado por una ola gigantesca. Siete tripulantes lograron alcanzar la costa.

IMPRUDENCIA INFANTIL

París (Efe). — El niño Philippe Díez, de dos años de edad, hijo de españoles residentes en Creutzwald (departamento de Moselle) que se había escondido entre las ruedas de un automóvil aparcado frente a la casa de sus padres, resultó atropellado ayer y gravemente herido por el vehículo.

Herido en la cabeza y en la espalda el niño ha sido inmediatamente trasladado al hospital de las minas de Creutzwald y de allí a la vista de la gravedad de sus heridas al hospital de Saint Avold en donde los médicos consideran su estado como desesperado.

SE ESTRELLA UN AVION CON 10 PERSONAS A BORDO

Méjico. — Un avión con diez personas a bordo, del que se carecía de noticias, desde mediodía de ayer fue encontrado esta madrugada en las sierras del sureño Estado de Tabasco, las primeras noticias llegadas a Villahermosa (capital del Estado) se refieren a la existencia de por lo menos cinco cadáveres.

El avión un "Belchoraft D-18" de la compañía tabasqueña de aviación, había salido de Villahermosa a primera hora de la mañana de ayer. Tras haber hecho escala en el aeropuerto de Tuxtla, a las 11 horas se perdió todo contacto con él.

Se cree que el avión fue abatido por un temporal que entró por el golfo de Méjico, cuando volaba sobre la sierra de Chiapas, lugar donde fue localizado a primera hora de la madrugada.

CLUB CAMPEADOR

Calle Doña Berenguela, 8 y 10 (final Avenida del Cid)

DIA 15 DE NOVIEMBRE, INAUGURACION

EN SESIONES DE TARDE Y NOCHE

PRESENTA EN EXCLUSIVA

DUO INTER Y SU CONJUNTO

Y LA ACTUACION ESPECIAL DE

DAVE DA COSTA

(CONJUNTO INGLES)

y sus ritmos «SOUL», «DETROIT», «ROCK», etc.

☆

CLUB CAMPEADOR

LA SALA CON EL MEJOR AMBIENTE DE BURGOS

(AIRE ACONDICIONADO)

LAS MEJORES ORQUESTAS Y ATRACCIONES INTERNACIONALES

PROXIMAMENTE: «LOS PECKES»

A INDUSTRIAS NUEVAS... BUENOS IMPRESOS

CONFECCIONAMOS

Revistas, catálogos, folletos, memorias, impresos comerciales, de propaganda, de oficina, de obra, etc.

TRABAJAMOS

Offset • Tipografía • Fotograbado

GARANTIZAMOS

Maquinaria moderna, personal especializado, precios ventajosos.

SOLICITEN NUESTROS PRESUPUESTOS

C. Vitoria, 13

BURGOS

Talleres Gráficos Hijos de Burgos

Apartado 46

Teléfono 202852

M.E.C.D. 2017

A LAS OCHO CUARENTA Y CINCO DE LA MAÑANA DE AYER PASO POR BURGOS EL PRIMER TREN DIRECTO MADRID-PARIS

Viajaba en el «Talgo» el ministro de Obras Públicas D. Federico Silva Muñoz, con alto personal de su Departamento

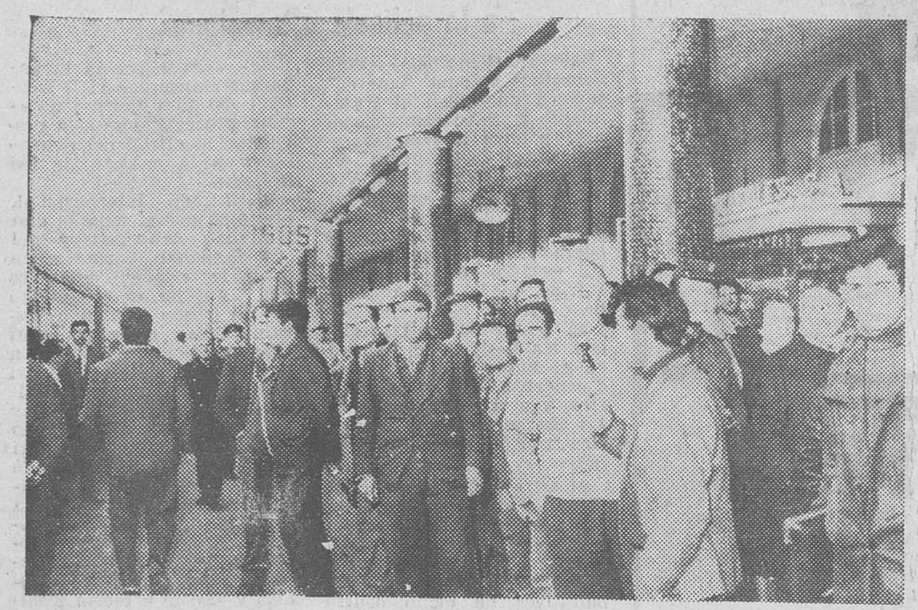

A las ocho y cuarenta y cinco en punto de la mañana de ayer, entró en la estación férrea burgalesa el tren "Talgo" que arrastraba la máquina "Nuestra Señora de Fátima" número 3.002-T, en el primer viaje directo por ferrocarril entre Madrid y París.

En este histórico paso "europeo" del ferrocarril español, figuraba como viajero principal el ministro de Obras Públicas, don Federico Silva Muñoz, medalla de Oro de la ciudad y provincia, quien tuvo la gentileza de asomarse a la puerta de su departamento, posando para los lectores de DIARIO DE BURGOS como una muestra más de la importancia del "Directo" Madrid - Burgos y de su afecto a nuestra ciudad.

En la estación, el señor Silva Muñoz fue saludado por alto personal de la "Renfe" entre el que se encontraban el director de la VI Zona, con residencia en Bilbao, don Angel Lavín Herrería; jefe de movimiento de la misma zona, don Mariano Sanz Moliner; jefe de Vías y Obras, señor Lozano; inspector principal de Movimiento, don Joaquín Fernández Abascal; inspector de Intervención y concejal del Excelentísimo Ayuntamiento, don Matías Pérez Manzanedo y jefe principal de estación, don Mariano Martín Diaz.

El tren "Talgo" que realizaba este memorable viaje, estaba formado por seis unidades, con un peso total del mismo que era de 72 toneladas.

A su llegada a Hendaya y merced a un dispositivo especial, invento de la técnica española, el tren fue acoplado en su rodamiento al ancho de la vía francesa.

Acompañaban al ministro de Obras Públicas alto personal de su Departamento y diversos periodistas nacionales y extranjeros.

El señor Silva Muñoz, como ya conocen nuestros lectores, ha sido invitado por su colega francés a permanecer varios días en la vecina nación para efectuar diversas visitas a centros ferroviarios.

(Foto FEDE)

"Más vale tarde que nunca" es la idea que todos debemos inculcar en los adultos que creen que ya no están en edad para aprender a leer y a escribir.

Multa de cerca de ocho millones por delitos monetarios de contrabando

Madrid (Cifra). — Multa por cerca de ocho millones de pesetas ha impuesto el Juzgado de delitos monetarios de Madrid a tres condenados en rebeldía, como autores de delitos de contrabando monetario ejecutados en grado de consumación, según notificaciones insertas en el "Boletín Oficial del Estado" de hoy. Los condenados son: Nicolás Sánchez Ferrer, mayor de edad, casado, natural de La Linea de la Concepción (Cádiz), donde tuvo su último domicilio conocido, en la calle Teniente Silva, número 48 y en paradero ignorado en la actualidad, sancionado con multa de 2.200.000 pesetas.

Amar Hach Butieb Hach Amar, mayor de edad, comerciante, súbdito marroquí, que tuvo sus últimos domicilios conocidos en Melilla, y en al actualidad en paradero desconocido, sancionado con 1.400.000 pesetas, y

Mohamed Mohamed Azarioh, súbdito marroquí, mayor de edad, comerciante, que tuvo su último domicilio conocido en Melilla, Miguel Zazo, número 5, en paradero ignorado en la actualidad, multado con 4.364.000 pesetas.

En caso de insolvencia, los condenados pagarán con prisión subsidiaria a razón de un día por cada cantidad equivalente al salario laboral mínimo vigente, con el límite máximo de un año.

CRONICA DE CARLOS SENTIS

DE LENIN A LENNON

NUEVA YORK.- (Especial para DIARIO DE BURGOS). Después de plantear las perspectivas de la Administración Nixon cara al problema, de momento, insoluble, de los negros y avizorar el horizonte económico que afecta tanto a los Estados Unidos como al resto del Mundo libre, faltaba otra cuestión endemoniada que, en unas formas u otras, existe en casi todos los países. Sin embargo, en ninguno de los occidentales las tendencias iconoclastas, indisciplinadas y dispersivas de los jóvenes, tienen tanta trascendencia como en este centro motor o instructor del mundo en que vivimos. No me refiero a la llamada delincuencia juvenil que, en definitiva, sólo abarcaría un aspecto limitado y marginal de la cuestión. El hecho de que los presuntos asesinos de Ramón Novarro tengan uno veinte años y su hermano diecisiete, no quiere decir nada. Algo más expresivo, porque ya entra en el terreno de la política, sería la edad de los hermanos yemenitas acusados, como su padre, de pretender atentar contra la vida del presidente electo, Nixon, y aún más si se demostrase que los chicos Namer han tenido contacto alguna vez con el asesino convicto de Bob Kennedy. Aunque árabes y de distinta nacionalidad, hay que considerar que tanto este asesinato como el intento de otro, se han urdido en el territorio de los Estados Unidos, campo, en nuestros días, de una violencia que agita de una manera muy especial un gran sector de la juventud.

La escisión entre las generaciones más jóvenes y las maduras, produce, en los Estados Unidos, una de las divisiones más profundas que sufre el país, y a la cual, entre otras, alude Nixon cuando anuncia su proyecto de unidad y reunificación.

En otras partes del Mundo, la ruptura generacional puede ser importante. Mas en ningún país existen unos chicos jovencísimos entregados al manejo de las máquinas o cerebros electrónicos. Los que ya han nacido con ellos pueden enseñar, y de hecho enseñan, a sus mayores, unas técnicas que confunden con una superioridad de tipo general, haciéndole trascender a lo intelectual y filosífico. Los muchachos que hace unos años nacieron y crecieron familiarizados con el automóvil, dieron lecciones también a los que habían sido cocheros antes de hacerse chóferes. Muchos chicos de dieciséis y dieciete años que saben manejar una máquina computadora, creen que sus mayores son más o menos, unos «cocheros».

Y ¿qué entienden ellos por sus mayores? Todo va tan rápido que ya no se cuenta, ni de lejos, con los treinta años que antes marcaban una generación. Ahora, en algunas Universidades americanas —donde los más jóvenes ocupan o se hacen dueños de instalaciones y laboratorios— se considera que cinco años separan una generación de otra. Los que han salido graduados hace solamente unos cursos y que continúan como profesores ayudantes en las mismas aulas, ya no pueden hacer el puente entre unos y otros. Hace unas horas, Earl Warren —tan conocido por su informe sobre la muerte de John Kennedy— exhortaba a los jóvenes y a los que ya no lo son, a que se reunan en las Universidades para intercambiar puntos de vista y buscar alguna fórmula de inteligencia. El juen Warren, con la humildad que a veces tienen los «seniors», no niega de entrada a los «juniors» la razón de algunos de sus puntos de vista. Cualquier fórmula de entendimiento sería buena ante una de las heridas que sufre Norteamérica y que puede contribuir a desangrarla. Cuando caía el Imperio romano, pocos se daban cuenta, en el Lacio y fuera de él, de lo que estaba ocurriendo. Lo que sucedía allí afectó mucho más a la Humanidad que todo lo que pudiera ocurrir en otras regiones del pequeño Mundo antiguo.

Estados Unidos fueron la Roma moderna durante la guerra y postguerra mundiales. Quienes no vieron el Ejército americano en acción, no se pueden hacer una idea de lo que fue aquel despliegue imperial del águila americana. Después de verlos en Africa y en Alemania, presencié, del 1946 al 1948, la vuelta de los guerreros a sus lares. Aquellos muchachos que se designaban con las iniciales G. J., habían ganado a los alemanes con sus armas en su propio terreno. Aunque con democracia, había en ellos algo de porte que parecía injertado del Ejército alemán. No sólo Eisenhower, Nimitz y otros generales eran de extracción germánica. Veinte millones de americanos llevaban esa sangre en sus venas y parecía que habían contagiado a los demás en el ademán y en la actitud ante la vida. Lo militar lo neutralizaban con lo deportivo. Iban casi todos con el pelo cortado en forma de cepillo y parecían jugadores de un equipo de rugby. Los romanos, que imitaron tantas cosas de los griegos, no heredaron, sin embargo, sus barbas y ensortijadas cabelleras. Los romanos fueron los primeros del Mundo antiguo que se afeitaron y no dejaron crecer su pelo.

Pero aquella moderna «Roma Imperial» que se había desplazado al Oeste, llegó hasta el auténtico «Far-West» y allí es donde perdió, por lo visto, su compostura. Surgió en San Francisco de California, en efecto, el movimiento «hippy», hoy mundial, que, por lo menos por su simbolismo, no hay que tomarlo a la ligera. Al margen o en el fondo de todas las flores los dibujos barrocos, las barbas desaliñadas y las pelambreras rizadas o inverosímiles, aletean cosas trascendentes. Marcuse, no hay que olvidarlo, es un profesor americano, y Timothy Leary, profesor expulsado de la Universidad de Harvard, junto con Ginsberg, es uno de los promotores del movimiento pretendidamente filosófico de los «hippies».

A mis ojos, por lo menos, no les va bien los atuendos y vellosidad que han experimentando en los últimos años. No me acostumbro a ver, fuera del «Greenwich Village», un mundo disolvente que, como los termitas, pueden socavar los rascacielos. Andar con las espaldas cargadas, con palideces de noctámbulo y ojos de fumadores de marijuana. Cuando se vuelve aquí, después de algún tiempo de ausencia, el choque que se experimenta es tremendo. ¿Qué se ha hecho de la imagen del joven deportivo, símbolo antes de los Estados Unidos? Claro que todavía los hay, sin ir a buscarlos a la Academia de West Point... Aquí siempre hay millones de seres de esta y de otras maneras... Pero la tónica la dan los otros y la imagen de la calle también. Prefería a los americanos cuando se afeitaban todos los días y cuando las chicas eran las más limpias y sanas del Mundo. Han perdido higiene y no han ganado en «sprit».

En todo caso, los que vivimos, mal que nos pese, bajo el paraguas nuclear, perdemos la tranquilidad de antes. Después de fallar Europa ¿caerán ellos? Y ¿tan pronto? El Imperio romano no cayó en veinte años. Hoy todo va muy rápido, es verdad. Pero tendría que esperar, para desmayarse, a que entre el siglo XXI.

Entonces ya se encargarán los asiáticos —japoneses y chinos— de arrebatarles la antorcha, que no será la de la Libertad. El Imperio seguirá avanzando hacia el Oeste, pero se pasará de rosca, porque este camino llegará otra vez al Este; al Extremo Oriente.

Acabo de leer que muchos que no osaban antes, se llaman hoy revolucionarios y creen que lo son por el simple hecho de negar todo lo heredado. Adoptan esta actitud ciñéndose a las meras canciones, como la del beatle Lennon, que canta así: «Vosotros decís que cambiaréis la Constitución y nosotros decimos que queremos cambiar vuestra cabeza».

Lenin, en efecto, como ha dicho un escritor americano, no podía imaginarse que a la vuelta de una generación fuera sustituído por un vaga filosofía anarquizante, que tienen a Lennon por uno de sus dirigentes.

La elección de Nixon ha dejado a todo este «nuevo mundo» muy frío y reticente. Mark Levin, director del «The Michigan Daily» está asustado ante lo que puede ocurrir en los próximos cuatro años entre los estudiantes de la Universidad de Michigan. «El clima que se observa entre ellos después de las elecciones es de muerte». Y añade que, entre los propios redactores del periódico de la Universidad, no votó ni el setenta por ciento, y ahora que Nixon ha ganado, están todos hechos «polvo».

Esperemos que este «polvo» no se convierta en pólvora.

CAJA DE AHORROS VIZCAINA

Concurso de artículos periodísticos sobre la proyección del II Plan de Desarrollo Económico y Social en la región del Norte de España, que comprende las provincias Vascongadas, Burgos, Logroño y Navarra

BASES

1.ª — La Caja de Ahorros Vizcaína convoca un CONCURSO DE ARTICULOS PERIODISTICOS SOBRE LA PROYECCION DEL II PLAN DE DESARROLLO ECONOMICO Y SOCIAL EN LA REGION DEL NORTE DE ESPAÑA QUE COMPRENDE LAS PROVINCIAS VASCONGADAS, BURGOS, LOGROÑO y NAVARRA, destacando las necesidades y repercusiones futuras de la citada planificación.

2.ª — Los trabajos podrán aparecer, hasta el 31 de Diciembre de 1968, en cualquier diario o publicación editados en las provincias antes señaladas.

2.ª — Los autores enviarán a la Caja de Ahorros Vizcaína —Plaza de España, Bilbao Apartado núm. 238—, por triplicado, los ejemplares de los diarios o publicaciones en que aparezcan los respectivos artículos y la indicación del nombre, apellidos y domicilio del concursante.

4.ª — La Caja de Ahorros Vizcaina establece un único premio de VEINTICINCO MIL PESETAS para el mejor trabajo.

5.ª — El Jurado estará compuesto por representaciones designadas por la Facultad de Ciencias Económicas de la Universidad de Bilbao, Universidad Comercial de Deusto. Escuela de Altos Estudios Mercantiles, Delegación provincial de la Organización Sindical y Caja de Ahorros Vizcaina.

6.ª — El fallo del Jurado será inapelable.

7.ª — El fallo será emitido antes del 15 de Marzo de 1969.

Bilbao, 2 de Noviembre de 1968.

Toda persona que dispone de algún día u hora libre, puede hacer un gran servicio a la familia y concretamente al ama de casa si se ofrece a ayudarla, siendo a la vez, una fuente de ingreso económico. Infórmate en la Asociación de Amas de Casa, de Burgos. (Calera, 35), de cuatro y media a cinco y media.

un millón de lavadoras BRU, funcionando en España a plena satisfacción, es la mejor garantía.

BRU

LA MARCA ESPECIALIZADA EN LAVADORAS

Normalidad en las elecciones estudiantiles

Incidentes en la Universidad de Barcelona

Madrid (Logos).— Continúan las elecciones de representantes estudiantiles en los distintos centros, dentro de un ambiente de normalidad.

INCIDENTES ESTUDINTILES EN BARCELONA

Barcelona (Cifra).— En la Facultad de Filosofía y Letras y en la Ciencias Económicas, se registraron en las horas finales de la mañana de hoy, diversos incidentes, que determinaron la intervención de la fuerza pública.

El jerez, remedio contra la angina de pecho

Nueva York (Efe).— Dos onzas de jerez con dos tazas de té caliente para desayunar debieran ser parte de la dieta de los que sufren de angina de pecho, según dice el doctor William Dock, jefe del servicio médico del "Veterans Administration Hospital" de Brooklyn

Porque el jerez con té caliente, explica el doctor, reduce la tensión del paciente y, a menudo, combate la repetición de los sintomas dolorosos que el enfermo tiende a sufrir por la mañana.

Hablando durante el Simposio internacional de Vino y Salud en la Universidad de Chicago, el doctor Dock dijo que el vino en general y el jerez en particular, ayudan a reducir los dolores de pecho que acompañan a esta enfemedad. originada por la insuficiencia de riego sanguíneo al corazón.

EN TORNO A LA SEMANA SOBRE LA FAMILIA Y LA JUVENTUD

Carta al Secretariado de Apostolado seglar

Soy un joven cualquiera. No pertenezco a ninguna Asociación de Apostolado seglar. Uno de tantos. Pero soy católico.

Hace unas semanas un grupo de jóvenes comentábamos con alegría el plan de renovación conciliar que nos anunciaba la Prensa como organizado por ese Secretariado y que se pensaba realizar en las parroquias de nuestra ciudad.

El tema central nos llamó la atención: PROYECCION SOCIAL DE LA FAMILIA CRISTIANA. Los medios que anunciaba el Secretariado nos convencían: por el diálogo entre padres e hijos llevar a la familia cristiana conciencia viva de las exigencias comunitarias que encierran los sacramentos.

No pudimos menos de sentir una alegría en nuestros corazones de jóvenes. Nos pareció un camino estupendo para encontrarnos padres e hijos Reconocíamos que ambos sectores de la sociedad somos culpables de la vida rutinaria de religión que se lleva en la familia y fuera de ella. Las consecuencias son bien lamentables.

Ante este impacto que nos hizo aquel anuncio, yo personalmente asistí a la semana de la parroquia de San Cosme, aunque no soy de esa parroquia. Quedé satisfecho queriendo juzgarlo todo con la comprensión debida.

Pero ya han pasado unas semanas y me siento un poco defraudado. Hay un silencio sorprendente en cuanto a llevar esta semana a las demás parroquias. Lo hemos comentado y salir de esta duda es el motivo de mi carta.

De todos modos, quiero anticipar mi modo de pensar y le aseguro que es el de buen número de la juventud. Sería una pena no llevarlo adelante. Es la primera vez que en la ciudad se organiza un plan coordinado para todas las parroquias de la ciudad en esta línea, con este volumen y, en mi opinión con estas esperanzas.

¿Es que no compensaron las conclusiones obtenidas en la semana de San Cosme? Creo que dos de ellas, no recuerdo de más, merecen la pena. Crear pequeños grupos de padres e hijos que se reúnan periódicamente para escucharse y comprenderse, me parece que es el mismo Concilio Vaticano II quien sugiere esta forma de ayuda mutua que deben prestarse los padres y los hijos. El crear un club para la juventud. Soy joven, conozco el ambiente de los jóvenes. Creo que es algo necesario para nuestra juventud.

Eso ha sido lo que ha aportado una parroquia. ¿Es que no podrá salir algo más eficaz en el diálogo que se tenga en las demás parroquias de la ciudad?

No trato de urgir lo que hace unas semanas nos anunciaron sino de hacerle saber la opinión de un grupo de jóvenes que, por no pertenecer a ninguna Asociación de Apostolado, puede ser más digna de tenerse encuenta.

Quedo s. s. s.

—o—

Nota del Secretariado. — Al dar el más sincero agradecimiento a este joven y al grupo en cuyo nombre escribe la carta, consideramos su gesto como una hermosa colaboración y le prometemos que en breve publicaremos el calendario indicador de las diversas semanas en cada parroquia.

NUESTROS TELEFONOS:

REDACCION: 20 12 80

ADMINISTRACION: 20 71 48

M.E.C.D. 2017

«TALGO» DIRECTO DE MADRID A PARIS

(Viene de primera página)

francesa a las 11,49 horas.

La estación se hallaba engalanada.

El cambio de ejes de una a otra vía, se realizó en cuatro minutos y el público que presenció la operación, tanto españoles como franceses, aplaudieron largamente al terminar la misma. También fue presenciado este cambio por numerosos periodistas de la provincia y franceses.

Minutos después, a las 12.10 el tren continuó viaje hacia Hendaya.

EN PARIS

París (Efe) .— El ministro español de Obras Públicas, Federico Silva Muñoz, llegó a París esta tarde en visita oficial a Francia. El tren español "Talgo" efectúa por vez primera el enlace directo Madrid - París.

Hizo su entrada en la estación París - Austerlitz a las siete en punto. El ministro francés de Transportes, Jean Chamant, que acudió a la estación, saludó a Silva Muñoz al bajar éste del tren especial.

Aguardaban asimismo en la estación el embajador de España en París, alto personal diplomático y personalidades francesas y de la Colonia española en París.

La estación de Austerlitz ha sido teatro de un emotivo acto. Banderas francesas y españolas anleaban en los andenes.

El ministro español de Obras Públicas, sonriente, bajó el primero del tren, siendo saludado por el ministro francés de Transportes, el embajador de España y altas personalidades francesas y españolas. Momentos después de la llegada, los ministros español y francés subían a un vagón de la "SNCF" (Ferrocarriles Franceses) reuniendo a los periodistas.

Silva Muñoz tuvo en primer lugar palabras de agradecimiento hacia su colega francés y hacia la "SNCF" que han hecho posible este magnífico viaje.

El ministro español precisó que a su llegada a la frontera hispano - francesa, sobre las 12, el "Talgo" y las personalidades que en él viajaban habían recibido una magnífica acogida por parte del pueblo francés y español franterizo. Indicó que, exacto, como es de costumbre en la "SNCF", el "Talgo" llegaba a París por vez primera.

"Me siento feliz, dijo el ministro, al llegar a París por primera vez en un tren español".

Subrayó las características del sistema adoptado por "Talgo" que permite pasar del ancho de la vía española a la francesa sin cambiar de tren y sin bajar. El ministro considera que ésta es una etapa fundamental en el establecimiento de nuevos vínculos de unión entre España y Francia. La segunda etapa será el primero de Junio cuando el expreso "Puerta del Sol", inicie el enlace directo entre París y Madrid sin necesidad de cambiar en la frontera. Será un tren francés. Paralelamente, el "Talgo" iniciará el trayecto Barcelona - Ginebra.

"Este tren representa, dijo, la voluntad de mi país de formar parte de la Comunidad europea. Superando los obstáculos tradicionales, España coopera con Europa".

ECO EN LOS ORGANOS INFORMATIVOS

París (Efe). — La Radio y Televisión Francesa han recogido hoy en sus diarios hablados la noticia del primer enlace directo Madrid y París con el tren español "Talgo", el "ORTF" (Organismo de Radio y Televisión Francesa) subraya la importancia de este primer viaje sin necesidad de hacer transbordo en la frontera hispanofrancesa. Mencionó las características técnicas del sistema de cambio automático de ancho de vía que permite pasar del ancho español (mil seiscientos sesenta y ocho milímetros) al internacional (mil cuatrocientos treinta y cinco milímetros).

Las emisoras de radio "Radio Europe núm. 1", "RTL" (Radio Tele Luxemburgo) y Montecarlo también difundieron la información.

COMENTARIO DE "LE FIGARO"

París (Efe). — "Por vez primera desde 1864, los viajeros pueden franquear la frontera hispano - francesa sin salir del compartimento que ocupan en el tren "Talgo" español, dice hoy el diario parisino "Le Figaro" en una amplia información acerca del viaje inaugural de hoy entre Madrid y París.

"Le Figaro" da cuenta de las características que permiten por vez primera en la historia salvar las diferencias entre las más amplias dimensiones del trazado ferroviario español (1,668 metros) y la dimensión internacional francesa (1,435 metros).

Según declaración de los propios viajeros de este recorrido inaugural, el sistema de reglaje es perfecto, y se efectúa en marcha lenta sobre una instalación fija de transición situada entre las vías de diferentes anchos.

La maniobra de cambio que dura apenas cinco minutos, se efectúa en la frontera sin necesidad de que los pasajeros desciendan del tren.

Una vez puestas hoy en evidencia las condiciones de este invento español que permite la circulación del "Talgo" por las vías europeas, la RENFE, en colaboración con la SNCF Francesa, se propone cubrir a partir del próximo día 1.º de Junio diariamente el itinerario Madrid - París con trenes convencionales.

LOS VIAJES A LA LUNA

(Viene de primera pág.)

«Apolo 8» durará unos dieciocho días y dará diez órbitas alrededor de la Luna a unas sesenta millas de distancia de ésta.

Con el vuelo tripulado del «Apolo 8» la Agencia Espacial norteamericana se acerca al objetivo del presidente John Kennedy de situar un hombre en la Luna dentro de la década 1960-70, ya que es muy posible que el intento se lleve a cabo en 1969.

En el «Apolo 8» los astronautas dedicarán especial atención a fotografiar y estudiar la superficie lunar, donde deberán aterrizar y también estudiarán los sistemas de propulsión y navegación en las entradas y salidas de órbita que permitan en su día bajar a la Luna y regresar después a la Tierra.

El anuncio oficial de la NASA dice: «El «Apolo 8» será lanzado a la órbita lunar no antes del 21 de Diciembre próximo. El anuncio final depende sólo de consideraciones técnicas.

Entre estas últimas están la situación de la Luna en sus órbitas mensuales alrededor de la Tierra, impedimentos meteorológicos en Cabo Kennedy en las áreas de rescate.

Será un vuelo de, como mínimo, seis días, pero que puede extenderse algo más. El «Apolo 8» daría primero dos vueltas a la Tierra y después caminaría hacia la Luna en un viaje de ida y vuelta con diez órbitas al satélite.

En su reunión de ayer, en la Casa Blanca, Johnson y Nixon fueron informados de la decisión de la NASA de enviar el «Apolo 8» a la Luna y aprobaron el proyecto, según informó la Casa Blanca.

DOS FASES IMPORTANTES

Washington (Efe).—El «Saturno 5» deberá lanzar al «Apolo 8» de la atmósfera lunar y retornarla a la Tierra.

Se desconoce aún la potencia o el combustible del «Saturno 5». Serán suficientes para devolver a la cápsula y módulo lunar futuros en el vuelo definitivo a la Luna y pueda así hacer dos funciones impulsoras.

El vuelo «Apolo 8» tiene tres fases o, más concretamente, dos. La primera es previa al lanzamiento desde Cabo Kennedy y se puede calificar de comprobación.

La segunda consiste en dos órbitas a la Tierra con comprobación de comunicaciones posiblemente con otro satélite anteriormente colocado en órbita terrestre. La tercera es el viaje a la Luna y diez órbitas a unos 1.400 kilómetros de distancia de aquélla.

El ministro del Aire en la Conferencia Europea del Espacio

Ha expuesto el punto de vista español

Bad Godesberg (Efe). — Ha sido inaugurada hoy, bajo la presidencia del ministro de Investigación Científica, Dr. Gerhard Solternberg, la Tercera Conferencia Europea del Espacio en la que participan dieciocho países europeos y Australia, como Estado donde se realizará el próximo lanzamiento del satélite «Europa número uno». Preside la delegación española el ministro del Aire, teniente general Lacalle.

Esta Conferencia se reúne anualmente.

El teniente general Lacalle expuso hoy en la reunión plenaria el punto de vista español en este momento tan interesante de las conversaciones europeas sobre un plan cooperativo más coordinado conducente a dar mayor impulso a la realización de conetes portadores de satélites de información. En la comisión de trabajo que ha continuado sus tareas después de concluir el pleno, ha intervenido el general Azcárraga, como técnico para puntualizar los planteamientos españoles.

A 785.095 MILLONES ASCENDIAN EN AGOSTO LOS DEPOSITOS BANCARIOS

Sobre esa base, el aumento de los impuestos a la Banca representa 109 millones al trimestre

Nuevas normas para concesión de determinadas estaciones de servicio

Madrid.—(Logos).—El boletín estadístico del Banco de España recién editado cifra el conjunto de los depósitos bancarios al final de Agosto, en 785.095 millones de pesetas.

El nuevo tipo de imposición sobre los depósitos bancarios que se envía a las Cortes es del 0,25 por 100 al trimestre, en lugar del 0,11 por 100 trimestralmente que venía rigiendo.

Quiere esto decir que al nivel actual de los depósitos correspondía pagar al conjunto de los Bancos 196,27 millones de pesetas y hubieran pagado con arreglo al tipo anterior 86,36 millones de pesetas. El aumento, pues, representaría la cantidad de 109,91 millones de pesetas, al trimestre.

Este impuesto que se cobra de cada entidad bancaria con arreglo a la cifra de su depósitos se hace de manera global.

En la composición de los depósitos se ha producido una importante alteración, por que el crecimiento total del importe de ellos se ha debido al espectacular aumento que han venido experimentando a lo largo del año los depósitos de ahorro y a plazo.

Entre los depósitos ahorros y a plazo suman al final del mes de Agosto 429.668 millones y suponen aumento de 63.795 millones.

Este crecimiento ha compensado las bajas que por el contrario se han dado en los depósitos a la de 6.300 millones de un año antes vista, que contra el crecimiento para el mismo período, registrá en este mes de Agosto una baja de 1,566 millones con relación a Diciembre. Han descendido unos ochocientos millones los depósitos en moneda extranjera en poder de la Banca.

El aumento total de los depósitos en los ocho meses citados ha sido de 60.377 millones de pesetas.

El total del crédito bancario (efectos y créditos) se cifra en 670.065 millones y su aumento en los ocho meses ha sido de 39.111 millones de pesetas, superior al registrado en el mismo período de mil novecientos sesenta y siete, que supuso 36.853 millones, el aumento de los efectos ha sido de 22.076 millones, y el del crédito, de 17.035 billones.

La cartera de valores ha subido en 22.211 millones, de los cuales en la cartera de valores industriales se han materializado 4.038 millones.

En la cartera de fondos públicos el aumento ha supuesto 18.773 millones de pesetas y se sitúa en 150.864 millones. Esta cuenta se vio reforzada por las dos subidas experimentadas por el porcentaje de fondos públicos que en relación con los depósitos ha de mantener la Banca privada.

Durante los ocho meses, las cuentas de capital han subido en 5.855 millones de pesetas, de los que 2.954 millones han ido por paso a cuenta de capital de la de regularización, que con dicha merma queda cifrada en Agosto en 13.614 millones de pesetas. El capital social queda en 30.942 millones.

El aumento de las reservas ha sido de 3.270 millones. Es decir, el capital ha subido con mayor fuerza que las reservas lo que se traducirá en merma del dividendo por acción, puesto que esta es del seis por ciento de la suma de capitales y reservas. Estas, al final de Agosto, se cifraban en treinta y nueve mil seiscientos sesenta y dos millones, es decir, en conjunto, ochenta y cuatro mil doscientos dieciocho millones de pesetas.

ESPAÑA FACILITARA BARCOS AL ECUADOR

Madrid (Logos).—El vicepresidente de la República del Ecuador, que visitó recientemente España, ha señalado en Quito que, posiblemente, se firmará un acuerdo para que España facilite barcos pesqueros al Ecuador, según el Boletín informativo del Banco Exterior de España. La posibilidad de este acuerdo estaría basada en la alta calidad técnica adquirida por nuestra nación en este sector.

INSTALACIONES DE SUMINISTROS DE CARBURANTES EN AUTOPISTAS

Madrid (Cifra).—Las licencias o concesiones de ventas de carburantes y combustibles objeto del monopólio en las autopistas y autovías y carreteras con acceso controlado por el Estado que se construyan en lo sucesivo, se concederán, en cada caso, por la delegación del Gobierno en Campsa, a propuesta de esta compañía y con sujeción al reglamento de 30 de Julio de 1958, en lo no modificado por la presente disposición. Solamente podrán instalarse estaciones de servicio de primera y segunda categorías.

No será de aplicación el régimen de distancias mínimas entre las distintas estaciones de servicios, regulado en el artículo 15 del reglamento de 30 de Julio de 1958, para las que se construyan en autopistas, autovías y carreteras con accesos controlados, estableciéndose en ellas una distancia mínima de 5.500 metros entre cada dos estaciones consecutivas. Independientemente, se podrán autorizar instalaciones en las carreteras secundarias que accedan a las autopistas y autovías, pero en ningún caso en la zona de los enlaces o en las inmediaciones de los mismos, por la dificultad que representan para la seguridad y fluidez de la circulación. Las estaciones de servicio situadas en autopistas, autovías y carreteras con acceso controlado, deberán disponer, dentro de su recinto, del espacio suficiente para que los vehículos detenidos, en espera de ser abastecidos, no queden en ningún caso en la calzada, en el carril de celeración ni en el arcén de la vía principal.

La orden de la Presidencia del Gobierno, se publica hoy en el "Boletín Oficial del Estado".

Guía Facultativa

JOSE LUIS RICA RICA
TOCOGINECOLOGO
Consulta: 11 a 1 y 4 a 6
Vitoria, 21, 1.º
Teléfonos 201863 y 204771

JOSE ALONSO
MEDICINA INTERNA, CORAZON y NUTRICION. RAYOS X
Consulta, de 12 a 2 y de 5 a 7
Espolón, 24, 2.º. Tel. 201912

A. LOPEZ GOMEZ
GARGANTA, NARIZ Y OIDOS
Consulta de 11 a 2
Espolón, 28. — Teléfono 203577

I. LOPEZ SAIZ
ENFERMEDADES MENTALES Y NERVIOSAS
Consulta de 12,30 a 3
Plaza de Santo Domingo de Guzmán, 8-1.º

S. IÑIGO
MEDICO OCULISTA
Consulta de 11 a 2 y de 6 a 7
Laín Calvo, 17, 1.º - Tel. 209923

F. MARTIN MARASSA
MEDICO ODONTOLOGO
Madrid, 4-1.º, derecha
Teléfono 203119
Consulta de 4 a 8

JOSE MARIA ARAGUES
MEDICO ODONTOLOGO
Queipo de Llano, 2
Teléfono 205373

P. Varona Gómez - Acedo
TRAUMATOLOGIA, CIRUGIA ORTOPEDICA Y REHABILITACION
Aparicio y Ruiz, 3, 7.º
Teléfono 204454
De 12 a 2 y horas concertadas

Dr. BAÑUELOS
OCULISTA
Plaza Mayor. — Teléfono 201066

GOMEZ FRANCO
MEDICO-DENTISTA
RAYOS X
Avenida del Cid, 34, 1.º. C
Consulta, de 10 a 2 y de 4 a 7

Alonso Bañuelos
OFTALMOLOGO
Espolón, 2 — Teléfono 209349

José M.ª Rodríguez Orive
ODONTOLOGO
Avenida del Cid, 10 (FEYGON)

R. PLASENCIA
OFTALMOLOGO
Del Hospital Militar
Consulta de 1 a 2 y de 5 a 7
Vitoria, 30. — Tlf. 206591

Jesús Buitrago Morote
CARDIOLOGO
Sanjurjo, 9 — De 12 a 2

Ponemos lentes 70 - 70 científicamente perfectas
EXIJA-CONTRASTE-GARANTIA
OPTICA IZAMIL
Colegiado J. J. SAIZ FODRIGUEZ
LAIN CALVO, 28

Catorce mil millones de pesetas se gastan anualmente en España en espectáculos y diversiones

Barcelona (Cifra). — «Tres mil quinientos millones de pesetas en «whisky» se gastan en España anualmente y dentro de las salas de fiesta», señala hoy el diario «Tele Expres», que engloba en el concepto «whisky» todo lo que comprenden las salas de fiesta y los bailes.

En la información se señala que en el capítulo de esparcimientos, España gasta el cincuenta por ciento en películas; el veinticinco en ir a las salas de fiesta y en bailar; un dieciséis por ciento entre fútbol y toros; y el resto en otras diversiones, entre las cuales se incluye el teatro. El citado veinticinco por ciento se estima, contabilizado en pesetas, en los tres mil quinientos millones mencionados. Una parte de la importante suma, según se precisa, proviene del turismo y de la población flotante extranjera que« en poco tiempo, deja muchísimo más dinero que los españoles en todo el año».

En Barcelona, hay un centenar de salas de fiestas, contabilizados también los establecimientos donde se baila con discos. Los ingresos brutos se calculan en las salas de fiestas importantes en unos cinco millones de pesetas al año, de los que uno se ha de pagar de impuestos. El resto se destina a pagos de personal, artistas, seguros sociales y gastos generales, quedando —según estimación del periódico— medio millón de ganancias para los empresarios.

CUBA DISFRUTO DE MAYOR NIVEL DE VIDA CUANDO ERA PROVINCIA DE ESPAÑA QUE DESPUES

Nueva York (Efe). — La revista «Exilio» que publica un grupo de cubanos residentes en Estados Unidos ha dedicado un número extraordinario al centenario del levantamiento de 1868, fecha que los cubanos consideran como el punto de partida de su independencia nacional.

En dicho número se incluye un extenso estudio preparado por el consejo de redacción en el que, a lo largo de setenta páginas con numerosos gráficos y referencias estadísticas, se analiza el proceso económico de Cuba a lo largo de 140 años: 1827-1967.

Según los autores del trabajo, de los 71 años analizados en los cuales Cuba fue provincia de España, en 66 de ellos gozó de un ingreso «per cápita» superior a 600 dólares, en tanto que en los sesenta y cinco años que Cuba se constituyó en República liberal y después socialista jamás habría de alcanzarse un ingreso «per cápita» de 400 dólares.

Los ingresos «per cápita» de la población cubana, según el análisis de la revista «Exilio» a precios de consumo de 1957 ofrecían las siguientes cifras: 1894, 933,09 dólares, cifra jamás alcanzada en los años posteriores, ya que al mejor año de la etapa republicana, 1920, corresponde un ingreso «per cápita» de 360 dólares, tan sólo después de haber ponderado el aumento de población y reducidos los datos a los precios de consumo de 1957.

Inauguración de nueva industria en Zaragoza

Zaragoza (Cifra). — Una industria dedicada a la fabricación de botellas, con una producción de 70 toneladas diarias, ha sido iangurada hoy por el comisario adjunto del Plan de Desarrollo, don Vicente Mortes. Se han invertido en ella 156 millones de pesetas, creando 150 nuevos puestos de trabajo.

VIAJE CON SU CASA

Evolucionando sobre los terrenos de los cuarteles de Chelsea, en Londres, vemos en esta foto el primer «Hover-caravan» del Mundo, durante su primera demostración. Se trata de una especie de remolque de vacaciones que se mueve sobre una especie de colchones de aire, a 35 millas por hora. Está dotado de dos motores gemelos de 600 c.c. colocados horizontalmente. Esta auténtica casa móvil tiene todas las comodidades en su interior: cuatro camas, cocina, comedor, armarios, toilet, etc. — (Foto FIEL)

EL OBISPO DE BILBAO, POSTGRAVISIMO

(Viene de primera pág.)

cesis, ya de antiguo enconados».

Según fuentes dignas del mayor crédito, esta carta fue redactada por unos diez o doce sacerdotes y, pese a la oposición de los «rebeldes» recluídos en Derio, ha sido firmada por unos cuatrocientos sacerdotes de la diócesis de Bilbao, número que representa, aproximadamente, el cincuenta por ciento del total.

Las mismas fuentes han informado a «Cifra» que, este mediodía han salido para Madrid, en avión, tres sacerdotes con el propósito de entregar el citado escrito al Nuncio de Su Santidad.

Por otra parte, también se informa que ya han regresado de Roma los tres sacerdotes que, en representación de los recluídos en el seminario, pretendían conseguir el apoyo de la Santa Sede a sus exigencias. La misión —según las mencionadas fuentes— se ha saldado con un fracaso total, no sólo por el contenido de sus peticiones sino también por la falta de representatividad que, a escala diocesana, llevaban consigo.

Mientras tanto, el grupo de sacerdotes «rebeldes» sigue recluído en Derio. Este mediodía, dos de ellos se han presentado en la Facultad de Ciencias Económicas de la Universidad de Bilbao y han mantenido un coloquio explicativo con los estudiantes reunidos en asamblea. Esta presencia de los sacerdotes —vestidos de paisano— en ningún momento fue autorizada por las autoridades ecadémicas y así lo ha hecho saber el rector en una nota distribuída entre los medios informativos.

EL DOCTOR GURPIDE, EN DELICADO ESTADO

Bilbao (Cifra).—En el Obispado de Bilbao se ha recibido hoy un telegrama remitido por el presidente de la Comisión Permanente del Episcopado Español y dirigido al Prelado de la diócesis bilbaína, cuyo contenido es el siguiente:

«Bilbao, de Madrid.—Comisión Permanente Episcopado, reunida Madrid y enterada su estado salud, eleva al Señor fervientes oraciones para que derrame sobre Vuecencia abundantes consuelos celestiales, mientras le manifiesta la cordial, afectuosa simpatía y adhesión de todos.—Cardenal Quiroga, presidente».

Durante todo el día de hoy han continuado siendo numerosísimas las llamadas telefónicas y telegramas recibidos en el Obispado de Bilbao, de personas que se interesan por el estado de salud de monseñor Gúrpide Beope, entre las que figuran las de varias personalidades provinciales y nacionales.

A las cinco y media de la tarde de hoy un portavoz del Obispado bilbaíno ha manifestado a un redactor de «Cifra» que el estado del Prelado de la diócesis continuaba estacionario, elevándose por momentos la fiebre en el ilustre paciente.

De otra fuente, generalmente bien informada, se ha sabido que ha sido avisada la familia de monseñor Gúrpide Beope, que reside en Navarra, no descartándose la posibilidad de que hoy mismo le sea administrado al obispo bilbaíno el Sacramento de la Extrema Unción.

NOTA DEL RECTORADO DE LA UNIVERSIDAD

Bilbao (Logos).—A primeras horas de esta tarde, el rectorado de la Universidad de Bilbao ha facilitado el sigiuente comunicado oficial:

«Este mediodía, sin haber solicitado ningún tipo de autorización al señor decano en funciones y sin conocimiento del mismo, se han introducido en la Facultad de Ciencias Económicas dos sacerdotes, vestidos de paisano, y aprovechando la celebración de una asamblea de la Facultad, debidamente autorizada, han intervenido en la misma en contra de lo permitido para estos casos, por ser elementos totalmente ajenos a la Facultad, por todo lo cual este rectorado, a la vista del informe del señor decano en funciones, hace pública la siguiente nota para el general conocimiento:

DETALLES

Bilbao (Cifra).—Cerca de un millar de estudiantes se reunieron en la mañana de hoy en el aula magna de la Facultad de Ciencias Económicas, de Bilbao, para celebrar una asamblea en la que, principalmente, iba a desarrollarse un coloquio con dos de los sacerdotes de los que voluntariamente llevan encerrados más de una semana en el Seminario diocesano de Derio.

La asamblea en cuestión concluyó en las primeras horas de la tarde, siendo tratados también diversos temas relacionados con los asuntos universitarios.

En relación con el coloquio estudiantes - curas «rebeldes», que fue precedido de notoria propaganda mural, los dos sacerdotes fueron interrogados sobre aspectos relacionados con su postura de voluntario encierro, postura que ellos admitían la posibilidad —según dijeron— de que fuera criticada, pero que «responde a una posición especialísima ante un hecho especialísimo».

Reafirmaron su petición de «conseguir para el país vasco una Iglesia pobre, libre e indígena, donde los obispos sean elegidos por sufragio popular entre candidatos propuestos por el pueblo».

EL DOCTOR GURPIDE, POSTRADISIMO

Pamplona (Cifra).—Familiares del obispo de Bilbao, monseñor Gúrpide, que residen en esta capital, han manifestado esta noche que el estado del ilustre Prelado es muy delicado, con fiebre alta, encontrándose postradísimo.

WILSON Y GIBRALTAR

(Viene de primera pág.)

que estén en peligro, sino que no han sido reconocidos nunca hasta ahora ni por los dirigentes británicos ni por los independientistas (también de origen británico) que les han sucedido. Y no parece que Gran Bretaña haya hecho todo lo que podía para que estos derechos (por lo que se refiere a la mayoría negra, claro está) sean reconocidos en el futuro.

En cuanto a Gibraltar, el primer ministro inglés no aclaró si los derechos humanos están en peligro con el actual régimen de la colonia británica o si él considera que están en peligro porque teme que Gibraltar tenga que volver, como es lógico, a la soberanía española. Es de suponer que se refiera a este último supuesto, pero, como es sabido, ello no puede afirmarse de buena fe por cuanto el Gobierno español ha ofrecido reiteradamente que mantendría a los actuales habitantes de Gibraltar su «status» actual, con todos los derechos de que gozan, comprometiéndose a ello ante las Naciones Unidas.

Por lo que se refiere a otro párrafo del discurso de Wilson, en el sentido de que los habitantes de Gibraltar habían expresado en votación su determinación de establecer su propio futuro, resulta lógico que la actual población gibraltareña, llegada allí al amparo de la base militar británica y que vive de ésta se manifieste en su mayoría partidaria de que continúe la ocupación inglesa del Peñón.

En este orden de cosas, sin embargo, se recuerda que las Naciones Unidas declararon ilegal el «referéndum» a que Wilson se refiere, precisamente por no considerar que los actuales habitantes de Gibraltar —de donde fueron expulsados sus auténticos habitantes españoles— tengan derecho alguno a decidir el futuro de este territorio español ocupado por Gran Bretaña. La postura de una gran mayoría de los países miembros de la «ONU» fue clara y terminante: Respetar sus intereses, sí y a ello España se comprometió desde el principio), pero sin que tengan voz ni voto para decidir sobre un trozo de tierra española que la misma resolución de las Naciones Unidas expresó terminantemente que debería volver a su natural soberanía.

M.E.C.D. 2017

PROPUESTA DE LA REPRESENTACION SINDICAL EN EL CONSEJO PROVINCIAL DEL I.N.P. PARA QUE SE AMPLIEN LAS PRESTACIONES DE LA SEGURIDAD SOCIAL

Referencia de los acuerdos adoptados por dicho organismo, en su reunión mensual

Ha celebrado el Consejo provincial del I. N. P., su reglamentaria sesión plenaria, siendo presidida por D. Manuel Fernandez-Villa y Dorbe.

Primeramente fue aprobada el Acta correspondiente a la sesión anterior.

Seguidamente, el director provincial en funciones, informó al Consejo de haberse celebrado sesiones de la Comisión Permanente los días 10 y 18, de la Comisión provincial del S. O. E. el día 15, de la Comisión provincial de Montepío Nacional del Servicio Doméstico el día 16 y de la Comisión provincial de la Mutualidad Agraria el día 23, en las cuales se adoptaron, entre otros, los siguientes acuerdos:

Comisión Permanente: Concesión a 191 asegurados por razón de matrimonio, de las asignaciones de pago único del Régimen de Proteción a la Familia, por importe de 955.000 pesetas y a 212 asegurados por nacimiento de hijos, por importe de 531.000 pesetas; aprobó la concesión de prestaciones de Asistencia Social a 18 beneficiarios, por importe de 11.934 pesetas; se dio por informada y conforme con las adquisiciones directas de material impreso, por importe de 21.885 pesetas, con la adjudicación de suministro de carbón a la Agencia de Villadiego y con la propuesta de Obras a realizar en inmueble del I. N. P., sito en Queipo de Llano, de esta Ciudad.

Comisión provincial del S. O. E.: Aprobó la concesión de prestaciones de Asistencia Social, por importe de 132.010 pesetas a 125 solicitantes, habiéndose denegado a 12 de ellos, por no reunir las condiciones legales oportunas; se dió por informada y conforme con los datos estadísticos que facilitó el director provincial en funciones, relativos a la Asistencia Sanitaria, y acordó hacer constar en acta el sentimiento de la misma y de todos sus miembros por el fallecimiento del inspector provincial de Accidentes de Trabajo, D. Benito Rodríguez López.

Comisión provincial del Montepío Nacional del Servicio Doméstico: Admisión como Socios Beneficiarios de 16 servidoras domésticas y de amos de casa como Socios Protectores y aprobación de inclusión en el Régimen Especial de Asistentas de una solicitante. Otorgó las siguientes prestaciones: Dote por matrimonio a nuevo mutualista. Pensión de Vejez a dos mutualistas, y Prestaciones Graciables a dos mutualistas. Se informaron desfavorablemente un recurso sobre denegación solicitud de afiliación inicial y otro sobre denegación de Dote por matrimonio y aprobó un expediente de prórroga de asistencia sanitaria.

Comisión provincial de la Mutualidad Agraria: Subsidio por defunción concedidos dos y denegados tres, asignaciones por matrimonio fueron concedidas 15 y denegadas una. Asignaciones por nacimientos de hijos fueron concedidas 103 solicitudes y denegadas 19. Pensiones de Vejez. Invalidez y Viudedad se concedieron a 150 mutualistas. Prestación de Invalidez, con indemnización a tanto alzado, a cinco mutualistas y fueron denegadas una solicitud de Vejez, 10 de Invalidez y 4 de Viudedad, así como también fue desestimada una reclamación previa de Invalidez. Prestaciones de Asisten- Social fueron concedidas a 5 solicitantes, habiéndose denegado a uno. Se aceptaron 125 siniestros de Accidentes de Trabajo y se denegaron 18, habiéndose desestimado una reclamación previa.

Se aceptaron reintegros de cuotas a 15 mutualistas, denegándose a cuatro. Los ingresos durente el mes fueron: 3.290.075,62 pesetas y los pagos de 8.003.659,84 pesetas.

A continuación, el Consejo aprobó reintegro de cuotas a siete empresas, por importe total de 78.157 pesetas y prestó su conformidad a la concesión de asignaciones de pago único del Régimen de Protección a la Familia, durante el pasado mes de Septiembre. Fue elevada a la Superioridad una propuesta de la representación sindical sobre ampliación de las prestaciones de Asistencia Social. Fueron aprobadas prestaciones de Asistencia Social a 16 beneficiarios, por importe total de 88.074 pesetas.. Aprobó una propuesta de aumento en el Plan Económico y Plan de Necesidades de las Instituciones Sanitarias de la Seguridad Social en el Ejercicio de 1968, por importe total de 960.900 pesetas, y la inclusión graciable de dos beneficiarios, huérfanos de padre y madre, en la asistencia sanitaria del Seguro Obligatorio de Enfermedad. Aprobó las cuentas relativas al mes de Septiembre último, de los presupuestos de la Delegación y de las Instituciones Sanitarias.

En ruegos y preguntas, el Presidente propone al Consejo conste en Acta la reiteración sobre la adjudicación de las obras a realizar en la Residencia Sanitaria "Juan Yagüe", acordándolo así el Consejo, por unanimidad. Seguidamente, y a propuesta del presidente, el Consejo provincial acuerda hacer constar en Acta el sentimiento del mismo y de todos sus miembros, por el fallecimiento del inspector provincial de Accidentes de Trabajo, D. Benito Rodríguez López.

APERTURA DE LAS JORNADAS SINDICALES DE CONVIVENCIA SOCIAL - CULTURAL

Pronunció la primera conferencia el administrador delegado del Sindicato nacional de la Construcción

Con un sencillo acto, en la mañana de ayer dieron comienzo en la Casa Sindical las primeras jornadas de convivencia social-cultural organizadas por el Sindicato provincial de la Construcción, Vidrio y Cerámica con el patrocinio del Sindicato nacional del ramo.

Como ya tenemos informado, participan en estas jornadas treinta trabajadores de diferentes industrias de la construcción de esta capital, cuyos trabajadores fueron en su día elegidos para desempeñar cargos de enlaces sindicales y vocales de las juntas de Sección Social del referido Sindicato provincial de la Construcción.

El acto de apertura fue presidido por el presidente del Sindicato nacional de la Construcción, don Pedro García Ormaechea; delegado provincial de Sindicatos, don José Luis Insausti; vicesecretario de Ordenación Social, señor Gómez Galarza; presidentes de las Secciones Económica y Social del Sindicato de la Construcción, señores de las Heras y Buergo, respectivamente, y otros dirigentes sindicales.

Inició el acto el delegado de Sindicatos quien agradeció al señor García Ormaechea el haber elegido en esta ocasión a Burgos para la celebración de estas interesantes jornadas de las que se esperan resultados muy provechosos para los sectores laborales de la ciudad, puesto que a través de ellas se ha de conseguir un acercamiento más estrecho entre hombres de una misma actividad y con problemas y aspiraciones comunes. Subrayó el hecho de que estas jornadas han de servir fundamentalmente para fortalecer el Sindicato y abrir el camino a nuevas etapas de actuación y eficacia.

Con motivo de las jornadas sindicales de convivencia organizadas por el Sindicato de la Construcción, Vidrio y Cerámica, el Ayuntamiento ofreció ayer una recepción a los participantes en las mismas. El grabado recoge un momento del acto celebrado en la Sala de Jueces de la Casa de la Ciudad. — (Foto FEDE)

Finalizó el señor Insausti exhortando a los trabajadores participantes en las jornadas para que pongan todo su mayor interés y entusiasmo en el desarrollo de las mismas, sobre todo teniendo en cuenta que todos ellos desempeñan dentro del Sindicato cargos representativos lo que entraña una responsabilidad frente a los compañeros que les eligieron para representarles en el Sindicato.

A continuación, el señor García Ormaechea se refirió ampliamente al carácter y significación de estas jornadas que con tan señalado éxito se han llevado a cabo en distintas provincias y en las cuales el Sindicato nacional de la Construcción ha puesto todo su mayor interés.

Comentó posteriormente los direfentes temas que constituyen el programa de charlas y conferencias cuyos temas se refieren de manera fundamental a cuestiones que afectan directamente a trabajadores de la construcción.

También exhortó a los jornadistas, anunciándoles que conviviría con ellos durante los días de su permanencia en Burgos.

PRIMERAS CONFERENCIAS

Seguidamente se iniciaron las jornadas, pronunciando la primera conferencia el administrador delegado del Sindicato nacional de la Construcción, don Enrique Fernández Martín quien versó sobre administración sindical. Explicó de manera clara y sencilla cómo son administrados los fondos de la Organización Sindical y la distribución de los mismos en orden al desarrollo de las actividades económicas, sociales y asistenciales que son propias de los Sindicatos.

VISITA A DIFERENTES FABRICAS

Don Pedro García Ormaechea, acompañado por el gerente del Polo, señor Peña San Martín; presidente del Consejo provincial de Empresarios, don Abraham de las Heras; presidente del Sindicato provincial de la Construcción, don Patrocinio Arroyo y el secretario de la entidad señor Merino, giraron visitas a diferentes fábricas relacionadas con la industria de la construcción, vidrio y cerámica ubicadas en el "Polo" de desarrollo industrial de la ciudad, deteniéndose especialmente en "Vidriera del Norte", "Recesa", "Teczone", "Nicesa", "Scala" y "Complejo Asfáltico".

El presidente del Sindicato nacional fue recibido por el alto personal técnico y directivo de dichas empresas quienes le informaron de la marcha de las mismas, así como de sus problemas y dificultades.

VISITAS A AUTORIDADES

Al mediodía, el señor García Ormaechea, delegado de Sindicatos y presidente del Sindicato de la Construcción visitaron en sus despachos oficiales al gobernador civil, presidente de la Diputación y delegados de Obras Públicas, Trabajo, Industria y Vivienda, a todos los cuales dieron cuenta de la celebración en nuestra ciudad de las jornadas de convivencia social. Con dichas autoridades mantuvieron asimismo, un cambio de impresiones sobre diversos problemas que afectan a los sectores económicos y sociales de la industria de la construcción de la capital y provincia.

Tras estas visitas, el presidente del Sindicato nacional de la Construcción, en unión de todos participantes en las jornadas, después de un breve recorrido por la Catedral, fueron recibidos en el Ayuntamiento por el alcalde y miembros de la Corporación municipal.

El señor Dancausa dio la bienvenida a los dirigentes sindicales y jornadistas y se congratuló de esta visita que constituía un alto honor para el Ayuntamiento burgalés.

Le contestó el señor García Ormaecheta con frases llenas de afecto y satisfacción, por encontrarse con una entrañable representación de los trabajadores burgaleses en la Casa de la Ciudad.

VISITA AL "POLO INDUSTRIAL

En las primeras horas de la tarde, todos los jornadistas y dirigentes de la Organización Sindical y señor Peña San Martín; realizaron una nueva visita al "Polo" de desarrollo industrial de la ciudad, deteniéndose en varias fábricas y centros industriales. Los visitantes fueron especialmente atendidos por los directivos de la fábrica de Cervezas Hispano-Holandesa "Gulder", recorriendo todas las instalaciones y recibiendo explicaciones sobre el proceso de producción.

CONFERENCIA DEL VICESECRETARIO DE ORDENACION SOCIAL

La segunda conferencia del día estuvo a cargo del vicesecretario provincial de Ordenación Social, don Manuel Gómez Galarza, quien con su disertación sobre "Seguridad social", dio motivo a un amplio coloquio en el que participaron varios de los jornadistas, interesados por algunos de los aspectos de las distintas prestaciones y asistencias que se obtienen a través de la Seguridad Social, dedicándose en tal sentido una atención especial al Seguro de Desempleo.

NUESTROS TELEFONOS:
Redacción: 20 12 80
Administración: 20 71 48

SE NECESITA

COCINERA

para Madrid, poca familia, buen sueldo, teléfono: 204721.

DIARIO DE BURGOS
se vende en:
MADRID — Kiosco Cibeles
VALLADOLID — Platerías, 21
BILBAO — Alameda de Urquijo, 24
LOGROÑO — Kiosco La Rosaleda
BARACALDO (Vizcaya) — Kiosco Plaza de los Fueros

M.E.C.D. 2017

¿SUBIRA A LOS ALTARES ISABEL LA CATOLICA?

Por José Ramón CHICOTE

(Una exclusiva de la Agencia «Fiel» para DIARIO DE BURGOS)

La fama de santidad de la Reina Católica se extendió mucho cuando aún estaba en vida la gran Soberana y se ha mantenido viva en la conciencia del pueblo español a través de los siglos.

Hace ocho años se inició en Valladolid un proceso de beatificación promovido por el arzobispo de aquella sede, actualmente dimisionario, Dr. García Goldáraz. ¿Cuál es la actual situación de este proceso?

Esta es la pregunta en torno a la cual se centra esta serie de artículos, en la que se afrontan los últimos datos sobre el proceso, expuestos en una larga entrevista por el postulador de la causa, don Vicente Rodríguez Valencia, el cual expone las excelsas virtudes de la Reina, en las que se basa la demanda de beatificación, y los argumentos contra las dificultades opuestas:

- **LLEVO A LOS ULTIMOS EXTREMOS LA FORTALEZA ANTE LAS DESGRACIAS FAMILIARES. LA HUMILDAD Y LA CARIDAD.**
- **DESPUES DEL PACTO DE LOS TOROS DE GUISANDO NADIE PUEDE DISCUTIR LA LEGITIMIDAD DE SU SUCESION AL TRONO.**
- **LOS EXCESOS QUE PUDIERA COMETER LA INQUISICION NO SON ATRIBUIDOS A LA REINA, QUE NO INFLUYO EN EL TRIBUNAL.**
- **FUE LA REINA Y MADRE PROTECTORA DE LOS INDIOS DE AMERICA.**

Este es el reportaje de excepcional interés que DIARIO DE BURGOS comienza a publicar hoy.

«Isabel la Católica santificada», cuadro existente en el Museo Lázaro Galdeano de Madrid. (Reproducción cedida a la Agencia FIEL por el «Boletín de la Causa de Beatificación de Isabel I de Castilla)

CAPITULO I

EL PROCESO DE LA REINA

☆ SE INICIO HACE OCHO AÑOS EN VALLADOLID

☆ EL PROMOTOR FUE EL ARZOBISPO GARCIA GOLDARAZ

☆ LOS CIRCULOS VATICANOS ACOGIERON LA EMPRESA CON SIMPATIA

"Pura en fe. Entera en castidad. Profunda en consejo. Fuerte en constancia. Constante en justicia. Llena de Real clemencia, humildad e gracia. Gloria de nuestros siglos. Reyna de las Reynas que vimos y leymos".

Rodrigo de Santaella
Teólogo y asceta
1444-1509

EL proceso de beatificación a la Reina Isabel la Católica hace ocho años ya que se inició. ¿En qué punto, pues, se halla actualmente? El postulador de la causa, don Vicente Rodríguez Valencia, desde el Instituto Isabel la Católica de Historia Eclesiástica, en Valladolid, nos informa:

—Desde el primer momento trabajamos al mayor ritmo posible; sin embargo, no es fácil predecir cuándo quedará definitivamente concluída nuestra tarea. Es larga y compleja. Primero hay que realizar una investigación histórica relacionada, principalmente, con todo aquello que, desde un plano religioso, afecte a la fama de santidad de esta Reina. Después hay que hacer un extracto de todos los documentos que también traten de dicha santidad. Extracto que abarca a toda clase de cartas y testimonios de autores, de los que hay un arsenal. Las cartas las dividimos en tres grupos: misivas a la Reina, misivas de la Reina y misivas sobre la Reina. De esta forma vamos esclareciendo todo lo referente a las virtudes heroicas y sobrenaturales de Isabel.

—El promotor de este proceso, ¿quién ha sido?

—El arzobispo de Valladolid, don José García Goldaraz, a quien recientemente, el Jefe del Estado español otorgó la Gran Cruz de la Orden de Isabel la Católica.

FAMA DE SANTIDAD

La fama de santidad de Isabel ha sido ya estudiada por numerosos autores. Con razón nos ha dicho el P. Valentín que los testimonios sobre ella forman todo un arsenal. Recogemos lo que de ella comentan algunos investigadores:

"Pero si tomó del otro sexo la fortaleza, retuvo del suyo el pudor y la modestia. Sería injuria la virtud de Isabel detenerse a hablar de lo incorrupto de su opinión, de la santidad de su casa, del tenor sin mancilla de su conducta. ¿Cómo pudiera la liviandad penetrar en el santuario del recato, y profanar la morada de una matrona a quien jamás se atrevió ni aún la sospecha? Pasó el espíritu de Isabel a su familia, a sus hijas, a sus damas, a sus criados y cortesanos; y de su cámara, como de manantial saludable, se difundieron a toda la nación las virtudes que dieron al carácter español aquel baño de austeridad, gravedad y decencia que tuvo en el siglo XVI, y que en medio de la actual degeneración todavía preferimos a la frivolidad del nuestro". (Clemencín).

"Tenía Isabel una conciencia escrupulosa. En cuanto a su conducta personal, hasta sus mayores enemigos la han hallado sin mancha". (Thomas Wals).

"Isabel, genio superior privilegiado, uno de los soberanos más grandes que recuerda la Historia. En ella se asocian las virtudes domésticas de esposa y madre y el talento de estadista; a la delicadeza y recato femeniles, la resolución y arrojo del guerrero; y la fe religiosa, rayan en el fanatismo, corre la mirada práctica del administrador positivista". (Oncken).

"Uno de los caracteres más puros y más hermosos de la Historia". (Irwing).

"Era frugal su vida; no conocía la gula, ni ningún otro de los pecados capitales; fue leal en sus afectos, perdonó las injurias, consagró a su esposo un amor noble y constante que superó a la muerte, según nos muestra su testamento. Perdonó, en vida, a su marido, alguna infidelidad. Este, en cambio, no tuvo nada que perdonar a Isabel, pura y leal, aunque de intenso temperamento amoroso". (Alfredo Kindelan).

DIFICULTADES QUE SE OPONIAN A LA BEATIFICACION :—:

Pese a que la fama de santidad de la Reina ha ganado día a día más adeptos, y pese, también, a que en los círculos vaticanos fue acogido este proceso con toda simpatía, no faltaron voces adversas que se oponían a la beatificación, alegando serias dificultades. Estas se dividieron en dos grupos: 1.° Las que por ser del dominio público, habían de despejarse en público anticipadamente a la incoación del proceso. 2.° Las que permanecen reservadas a la Comisión Histórica, canónicamente constituída.

Es de advertir que las más importantes eran las del primer grupo. Y ellas se reducían a cuatro: la dispensa canónica para el matrimonio, la legitimidad del derecho al Trono, las relaciones con doña Juana "La Beltraneja" y la existencia o no de verdadera fama de santidad entre sus contemporáneos y en la historiografía y literatura posterior.

Pues bien, en el año 1958, el Cardenal Prefecto de Ritos, Gaetano Cicofnani, aconsejó, como paso previo a la incoación del proceso, el estudio de estos puntos.

Dos años más tarde, en 1960, los dos profesores encargados de ello, hicieron una comunicación de sus conclusiones a la Universidad de Valladolid en un acto público. A continuación se publicaron los trabajos en una monografía conjunta. "Matrimonio y derecho sucesorio de Isabel la Católica".

Igualmente, sobre la existencia o no de verdadera fama de santidad de doña Isabel, se anticiparon para el público unas conclusiones primeras en una nueva monografía de textos: "Semblanza textual de Isabel la Católica".

Sobre estos puntos y otros más se mantuvieron conversaciones de todo nivel en Roma, como resultado de las cuales, y a la vista de la viabilidad y oportunidad de un proceso de beatificación de la Reina, fue abierta canónicamente en la archidiócesis de Valladolid la fase histórica de esta clase de procesos, con el nombramiento de postulador y de la Comisión Histórica, oído el fiscal del Arzobispado, según los cánones.

Todo este proceso ponderativo, en la fase histórica, conforme al método crítico moderno exigido por la Santa Sede, sigue su curso, como dijimos al principio, a gran ritmo, sin que hasta la fecha haya surgido cosa que aconseje detener esta marcha.

La Comisión Histórica encargada de tan delicada labor, la integran, en sus puestos rectores:

Don Luis Suárez, catedrático de Historia y rector de la Universidad de Valladolid.

Don Antonio Romero Armas, catedrático de Historia en la Universidad Central.

Don Demetrio Mansilla, arzobispo de Ciudad Rodrigo.

VIRTUDES DE LA REINA :—: :—: :—: :—:

Para que una persona sea declarada como santa, ha de reunir, forzosamente, una serie de virtudes heroicas y sobrenaturales, aparte de que quede probado, que, mediante su intercesión, se han obrado, como mínimo, dos milagros. Sobre esta cuestión, preguntamos a don Vicente Rodríguez, postulador de la causa:

—¿Qué milagros se atribuirán a doña Isabel?

—Nada podemos aún decir sobre esto.

—Háblenos, entonces, de sus virtudes. A su juicio, ¿cuáles son las más destacables?

—Su fortaleza, puesta a prueba a lo largo de tantas vicisitudes familiares por las que tuvo que pasar en el transcurso de su vida; basta recordar la muerte trágica que corrieron todos sus hijos, iniciada con la muerte del Príncipe don Juan, a los 19 años de edad. Como colofón, que la única heredera que quedaba ya en el Trono, doña Juana, conocida por "la Loca", perdiera la razón y con ello la esperanza de que toda la gran obra emprendida por Isabel y Fernando llegara a feliz término. Podemos, pues, asegurar que toda su vida fue, en el aspecto familiar, un calvario, paliado únicamente por el amor y la compenetración que siempre existieron entre ella y su esposo, el Rey D. Fernando. El "Tanto monta, monta tanto..." refleja que nada hacía el uno ni el otro sin consultarse previamente y estar totalmente de acuerdo. Así, en sus documentos, siempre firmaban: Yo, el Rey..., Yo, la Reina...

Asimismo, según el P. Rodríguez Valencia, son igual de destacables, en la Reina, su humildad y su caridad o amor al prójimo:

—Su humildad, porque ésta queda bien patente en las cartas dirigidas a su confesor, fray Hernando de Talavera. Su caridad, porque de ésta queda constancia en múltiples actos llevados a cabo durante su reinado

MAS SOBRE LA BASE DE MAZALQUIVIR

ESPAÑA EN EL MEDITERRANEO

Por Abelardo DE CARLOS

FUE la Providencia la que decidió nuestro emplazamiento. Y a fe que no lo pudo elegir más decisivo, porque suponemos capitalmente como auténtica clave en el Mediterráneo, merced a nuestra condición de puerta principal del mismo, zaguán y amplios bastiones Por añadidura, tenemos —con el amado Portugal hermano— una situación excepcional en el Atlántico y, por todo, constituímos una base elemental para toda acción en Europa, en América y, sobre todo, en Africa; disponemos de puertos naturales magníficos, servimos como de inmenso porta-aviones y, tenemos una calidad humana incomparable, sobre todo si nuestra «efervescencia» fuese más conjuntada.

Nuestro artículo anterior, «La URSS en el Mediterráneo» sienta la realidad de este hecho soviético con toda su potencia y toda su audacia. Vamos ahora a esbozar las consecuencias que del mismo nos atañen a nosotros precisamente.

Hemos de descartar, por lógica, el que nos sea posible ofrecer «en soledad» una resistencia eficaz a una agresión directa de esa índole. Frente a las cifras que de la potencia naval soviética hemos aducido, nosotros podemos presentar un embrión de fuerza: cinco fragatas en proyecto aún, provistas de missiles; el resto unidades convencionales —pocas y con «canas»—, bases navales insuficientemente defendidas (salvo la de Rota) y un potencial humano óptimo, lo cual es indispensable que exista, pero inútil si no es complementado.

No ofrece duda de que somos un punto de apoyo maravilloso para constituir una potente traba al expansionismo imperialista ruso en esta zona occidental, pero ello no puede considerarse por nadie sin proporcionarnos una contrapartida adecuada a aquella importancia, esfuerzos y riesgos. Bien sabemos que hay neutralidades que matan, así como otras que son innegables fracasos, porque no se pueden mantener. Pero precisamente por esto, España ha de ser valorada con toda las equidades y consideraciones, sobre todo cuando los propios jueces consideran que las categorías de «cipayos» y «senegaleses» de antaño han desaparecido.

Existen unos precedentes que no deben de olvidarse, ni por unos ni por otros. La base de Mazalquivir tiene un valor militar más que considerable frente a la de Rota, porque su acción puede constituir un núcleo de intensa irradación política sobre Africa; porque sin mayor esfuerzo alcanzaría a nuestras bases de Cartagena y Mahón; porque podría obstaculizar decisivamente nuestro tráfico marítimo por esa zona mediterránea... El artillado de Cartagena es, en su mayor parte, de la época del general Primo de Rivera. Y el de Mahón, ni eso. La URSS no sólo busca su salida al Atlántico por el Estrecho de Gibraltar, sino su expansión integral sobre Africa, para mejor irradiarse después sobre toda la América Ibérica. Y en todo este programa, España es factor decisivo.

Para nuestra Patria, el tráfico marítimo constituye un elemento vital en la economía y subsistencia nacionales. Su interrupción obligada por la base de Mazalquivir, utilizando fuerzas aéreas o embarcaciones sutiles —las eficacísimas lanchas rápidas con «missiles», que al primer disparo hundieron un destructor israelí a 25 kilómetros—, así como submarinos, nos provocarían un colapso. De ahí que nos sería fatal que esa base argelina pasase a manos enemigas frente a la realidad española insuficiente de hoy.

Depósitos subterráneos para sumergibles, minas, torpedos, municiones, combustibles y hasta dotaciones, así como talleres de reparaciones y lanchas rápidas, hoy en Mazalquivir, garantizan una eficaz resistencia ante todo ataque clásico. Por otra parte, su «sombrilla» aérea puede aplicarse bien, merced a las obras realizadas anteriormente por Francia y que ahora también mejorarán los soviets. Sin embargo, todo eso y aún más se puede hacer en Cartagena, que dispone por añadidura de la zona entera del contiguo Mar Menor para instalar bases aéreas de todas clases. Puesta al día, Cartegena puede superar, con mucho, a Rota y Mazalquivir; y puestos al día Mahón y demás lugares propicios de Baleares y de las zonas andaluza y levantina (ante todo Santa Pola), la balanza se inclinaría a nuestro lado patentemente. Para ello haría falta una suma ingente, que no estamos en condiciones de disponer nosotros, ni en mínima parte. Ello tendría que ser fruto de una colaboración integral de los restantes beneficiarios de nuestro citado concurso y riesgos, sobre todo contando que nos referimos a Estados de gran potencia económica.

Mazalquivir, cerca de Sidi-bel-Abbes, cuna de la Legión Extranjera francesa (de donde arrancó la maravilla ejemplar de nuestros modernos Tercios legionarios) ofrece a los soviets interés extraordinario, si es que no aparece contra ello la misma reacción que ofrecieron en su día los Estados Unidos de América del Norte ante los propósitos mancomunados de Fidel Castro y de la URSS. Firmeza contundente y drástica, el idioma que mejor traducen en el Kremlim. Ese «arranque» cobra urgencia por momentos. Una vez instalados ya allí, mediante una fórmula aparente de arriendo a Argelia, sería dificilísimo impedirles ya consecuencias posteriores decisivas, de las que sus primeras víctimas seríamos nosotros.

Insistimos otra vez: es muy distinto para España tener las bases soviéticas a miles de kilómetros de nuestra Patria, con múltiples pasos y estrechos que cruzar previamente, que no frente a Cartagena, a pocos minutos de vuelo, y a un «tiro de piedra» de Melilla. Epopeyas trágico-heroicas como las de Santiago y Cavite, entre otras incontables de nuestra Historia, no podemos reclamar a nuestros hombres. Simular defensas sin medios es una burla hecha al combatiente y esta burla es tanto mayor cuanto lo que se ventilaría sería, no sólo la propia existencia libre, sino la de los vecinos y supuestos, en ese caso amigos.

Caso de no atendérsenos pronto y bien, cabría que aplicásemos una vez más la Doctrina Estrada, en nuestra consiguiente política internacional, en virtud de la cual un país no debe inmiscuirse en los problemas interiores de otro; y entonces sería cosa de exigir a los ajenos exacto respeto para las ideologías privadas nuestras, en la misma forma que nosotros mantendríamos con las ajenas. Si ello se cumpliese «a rajatabla», sería el mal menor que nos podría acarrear la falta de reciprocidad de otros para con nosotros y lo tendría, en este caso, positivas ventajas para la nación rusa actual.

Crear este tema como base de preocupación general, formando «ambiente» en la opinión española, es lo que nos anima a completar estas exposiciones de puntos de vista, directamente relacionados con algo que es transcendental para España. Nosotros no tenemos vocación de «Cenicienta» inveterada. Dios quiera que los intereses de esta nuestra Patria sean la suprema ley para todos cuantos mantenemos esta nacionalidad, que nos da lugar a bendecir nuevamente a Dios por la merced que nos ha hecho de que seamos españoles de hoy, de ayer y de siempre.

EXPEDICION AL FONDO DEL LAGO TITICACA EN BUSCA DE LA MAS ANTIGUA CIVILIZACION DEL MUNDO Y DE LOS TESOROS INCAS

☆ La capitanea el comandante y científico oceanográfico Cousteau que utilizará dos extraños «platillos sumergibles»

☆ Ya se encontraron en años pasados vestigios de una ciudad sumergida y ahora se filmará el fondo del lago con cámaras especiales, para saber si hay escondidos tesoros

Por Javier PORTOCARRERO

(De los Servicios especiales de "Efe")

EL comandante francés Cousteau va a explorar el fondo del lago Titicaca, en Bolivia con un "platillo sumergible" semejante a los famosos "Ovnis", pero éste de verdad y con un fin científico - arqueológico del mayor interés.

Porque en el fondo del lago Titicaca se supone encontrar restos de una antigua civilización desaparecida. Todo podremos verlo algún día, porque la expedición va a ser narrada y filmada.

EL LAGO MAS ALTO DEL MUNDO :—: :—:

El lago Titicaca no es de los mayores del Mundo, pero sí el que está situado a mayor altura, a 3.800 metros, en el altiplano boliviano-peruano. Es el más alto espejo que nuestro mundo puede ofrecer a una invisible divinidad.

Ahora va a ser visitado, en su sugestiva profundidad por el platillo sumergible del comandante Cousteau. El "Calipso" su barco de investigaciones oceanográficas, acaba de anclar en el puerto peruano de Mollendo, a 800 kilómetros al Sur de Lima.

SE ESPERAN MARAVILLAS :—: :—: :—:

Los colaboradores de Cousteau sueñan con hallar en las profundidades cristalinas del lago vestigio de la más antigua civilización mundial, la de los Tihunnaco; o parte del tesoro de los incas que se dice que éstos arrojaron para que no cayera en manos de los españoles, aquellos españoles intrépidos que hasta allí llegaron sin otra ayuda que sus lanzas, su resistencia y su valor.

El diplomático argentino don Ramón Avellaneda —que realizó hace dos a os su primera expedición— acompaña al comandante Cousteau. En 1966, descubrió los restos de una ciudad sumergida. Por su consejo, los nuevos expedicionarios partirán de Puerto Acosta, un poblado quechua de la frontera peruana donde Avellaneda llegó a fotografiar las ruinas de un templo sumergido. En 1950, cerca de la península de Copacabana, en la otra orilla del lago, un buceador norteamericano ya había identificado vestigios semejantes. Ahora, treinta buceadores seleccionados explorarán esas profundidades, prometedoras de tesoros. Expedición al fondo del lago Titicaca, en busca de la más antigua civilización del hombre y de grandes tesoros.

LOS "PLATILLOS SUMERGIBLES" :—:

De dos "platillos sumergibles" dispondrán los expedicionarios que capitanea Cousteau. Se les ha llamado "pulgas de mar" y fueron construídos por la firma francesa "Sud-Aviation". Tienen 2,90 metros de largo y 1,80 de ancho y pueden sumergirse hasta 500 metros. Cada uno de ellos dispone de tres reflectores de mil vatios y de dos cámaras para filmar películas. Se trata de ingenios verdaderamente curiosos, de forma esférica, cilíndrica o estrellada y perfectamente manejables estas cámaras.

EL PELIGRO DEL "AGUA PURA" :—:

Una leyenda neozelandesa habla del nacimiento de un "niño-dios" en el agua pura de los mares, arrastrado por las medusas hasta la playa donde volvió a nacer para dominarlos. Esta leyenda se conforta con la idea de que, de verdad, durante millones de años, la vida se desarrolló en los mares, mientras los continentes seguían resecos e inhabitables. Con el tiempo, flora y fauna marinas fueron agarrándose a la tierra. El agua y los minerales oceánicos colaboraron en la formación de los tejidos de los organismos vivos. Y en la separación entre tierras y agua, quedó allí, sobre la cumbre andina, el lago Titicaca, que acaso guarda el tesoro del origen de la vida animal sobre la tierra. El agua es el elemento primordial y pioneros como Cousteau parecen haber oído su llamada y afirman que la investigación oceánica y en los grandes lagos tiene más importancia que la investigación espacial.

Según los alquimistas, el agua pura, como la Verdad, significa la Muerte. El agua pura de los alquimistas equivalía a la muerte física. Pero no será en ella —más nociva que los más peligrosos ácidos— donde se sumergan los "platillos" de Cousteau. El agua pura existe, por ejemplo, en el Instituto Pasteur de París, donde se ha tenido que cambiar de su vasija de vidrio a otra de plástico incorruptible. Pero ese poder de muerte era ya conocido por los iniciados varios siglos antes de que la ciencia obtuviera agua químicamente pura.

UNA HIPOTESIS DE ROBERT CHARROUX

El agua pura-moral de la Verdad-Muerte —dice este físico francés Robert Charroux— conduce a la compresión del misterio supremo de la Rosa-Muerte, símbolo universalmente reconocido en el interior de la más bella de las flores. Todo lo cual se expresa en el dominio de lo universal humano y no en lo absoluto... Se podría encontrar una extraña significación a nuestra era, la de Signo "Acuario", corriente acuática, agua igual a edad de oro, edad de los hombres-dioses (cosmonautas, oceanonautas) igual a Muerte.

"En el Zodiaco, Acuario se situa entre Capricornio y Piscis. Es el undécimo y penúltimo signo, tal vez el último del universo físico, antes del psíquico de Piscis. Se trata, evidentemente, de la era de los hombres-dioses, cabe temer el próximo final de la aventura humana, porque apenas se concibe el hombre sobre la tierra en tensión hacia objetos ya logrados. En este sentido-sigue diciendo Charroux— la era de Acuario bien pudiera ser la del exterminio y la muerte. Para los tradicionalistas, la autodestrucción de la humanidad en el agua pura de Acuario sería como un bautismo, una regeneración conducente al advenimiento de un nuevo ciclo. Así, los sobrevivientes de nuestro planeta puedan quizás hallar un día asilo en el medio oceánico o en un planeta vecino...

Atrevida y pura hipótesis la aventurada opinión de Charroux. Es una exaltación mareante del agua pura, del agua natural, del agua mortífera y bienhechora. Pero lo importante, por ahora, es buscar el arcano de sus profundidades. En el océano y en los grandes y misteriosos lagos. Es lo que harán ahora los expedicionarios que capitanea Cousteau. Suerte.

NUESTROS TELEFONOS:
Redacción: 20 12 80
Administración: 20 71 48

TALLERES GRAFICOS
"DIARIO DE BURGOS"
TRABAJOS A TODO COLOR EN
OFFSET
PRESUPUESTOS VENTAJOSOS
Talleres Gráficos Diario de Burgos
Vitoria, 15 — Teléf. 202852. — Apartado 46
BURGOS

M.E.C.D. 2017

Ante el «Día del Maestro»

PERFIL SOCIAL DEL MAGISTERIO

Por Julio ZARATE CARCEDO

Por arte de la educación, la vida del maestro discurre por cauces de alta valoración moral. Es gracia que la pedagogía otorga a quienes hacen del amor norma de trabajo y camino de perfección. Su sencillez, su bondad y su extremada sensibilidad constituyen el patrimonio característico de su alma noble y generosa. Por ello, cualquier eventualidad o deficiencia que no guarde consonancia con su equilibrado mundo espiritual, rompiendo la armonía de su virtuosa personalidad, desborda su impaciencia y rompe la traza de su vida silenciosa.

Desplazar su figura con desestimación de una órbita social que por categoría le corresponde no es sino comprometer imprudentemente todo un porvenir nacional y malograr el beneficio de un ambicioso futuro. Apagar con el chiste de la penuria su luminosa trayectoria y trascendental misión no es sino derrumbar bases firmes de bienestar y de convivencia nacional. Dudar de su singular calidad dentro del orden jerárquico de funciones es renunciar al privilegio de la redención económica y de la libertad, porque sociedad que no ilumina la antorcha de su destino con el fuego sagrado del saber y del progreso científico, oscurece y se esclaviza en las redes del subdesarrollo.

España ha cantado líricamente a sus maestros. En su antología literaria ha timbrado con gloria su grave aspecto místico y la fuerza dimensional de su abnegación. La Escuela, el niño y el maestro han sido siempre trilogía apta para regalar al oído mensajes de esperanza y de renovación. Pero de cierto hay que su noble causa nunca ha alcanzado el favor de una justicia social, según el concepto moderno de la justicia legal con la que prácticamente se identifica.

Y ésto es así porque tradicionalmente no se percibe la enseñanza como un bien de alta rentabilidad que asegura a las naciones los caminos de su paz, de su grandeza y del cumplimiento de su destino histórico. El hecho de que su renta no sea inmediata y su utilidad exija un proceso diferido son motivo de que en una sociedad irreflexiva gravite como una carga pesada que arrostra con obligación, pero que sostiene con poca generosidad.

Solamente los fuertes aldabonazos de los grandes desarrollos industriales, las brillantes conquistas científicas y las florecientes expansiones económicas logradas por las comunidades de mayor avance cultural, hacen despertar de su letargo a los hombres de gobierno, quienes a golpes de empujón van elevando la condición social de sus educadores, pero nunca a un rango tal que su autoridad presuponga para el Estado los hombres de mejor empresa, los de mejor trabajo y su labor la obra prelilecta de todo ideario político nacional.

Lástima es que en la universal plenitud del invento y en el glorioso marco del siglo de la investigación se regatee a la Escuela el favor que se dispensa al artificio de la pólvora y a la siniestra figura del cañón. Que en las grandes coyunturas para configurar la unidad de hombres y de tierras con el signo redentor de la cultura y de la educación, la silueta del maestro fluctúe vacilante al son que marque el ritmo de una ley parca en previsión de futuro. ¡Qué pena da contemplar la distracción de tantos años para el feliz término de una concentración parcelaria, la dolorosa espina de la emigración y la lenta evolución de costumbres sanas y progresivas! Se abate el ánimo cuando la ignorancia frena las grandes metas de la revolución industrial y agraria y cuando la incultura cierra el paso a la higiene y al consumo.

La fuerza de los "slogans" publicitarios: "Mantega limpia España", "Contamos contigo" etc., que en llamadas angustiosas abordan los espacios televisivos serían cuentas de ahorro eficaces en la seguridad económica del erario nacional. Para ello, es necesario que la Escuela se alce pujante bajo el dictado de una legislación valiente y decisiva, que traduciendo en términos de consigna ejecutiva el espíritu formal y material emanado de las recomendaciones de la UNESCO, ennoblezca socialmente al maestro con la rigurosidad de un empeño de alto interés nacional.

Es preciso que las bellas apologías y las señeras semblanzas que alucinan los preámbulos de las solemnidades oficiales del "Día del Maestro" prevalezca en sinceridad y en eficiencia.

Es apremiante tomar partido de las grandiosas concepciones de nuestro Santo Patrono, San José de Calasanz, para quien la miseria y perversión moral de los pueblos procede en gran parte del abandono en que yace la educación popular; para quien toda desvelada solicitud encaminada a infundir al Magisterio una elevada moral de trabajo en el difícil cometido de su ministerio es deber social de imperiosa necesidad y para quien sus sabias y previsoras reglas, que le acreditan como hombre superior a su siglo, son piedra de toque que agiganta la figura estelar del maestro.

CAJERA

bien impuesta, precisa importante comercio. Interesadas presentarse, de 10 a 12, en Publicidad «Mentor». Carnicerías, 2, 3.º ó escribir al número 3.627. Referencia «Cajera». Apartado 140. Burgos. (R. Oficina Colocación, núm. 1576).

Cochinillo asado

ESPECIALIDAD

Restaurante BONFIN

Monseñor Pablo Tobar obispo de Cuttack volvió ayer a Burgos

De nuevo se encuentra entre nosotros monseñor Pablo Tobar, obispo misionero de Cuttack (India), quien se detuvo en el hostal "Apóstol Santiago" donde pernoctó, en viaje por el Norte.

Como saben nuestros lectores, monseñor Tobar, nacido en el pueblo de Tardajos, pertenece a la Congregación de la Misión (Padres Paúles) y fue uno de los primeros voluntarios que se lanzaron a la evagelización. En Junio de 1949 la Santa Sede le elevó a la dignidad episcopal ye nombró obispo de la diócesis de Cuttack.

Uno de los más emotivos acontecimientos vividos por nuestro ilustre paisano tuvo lugar el 27 de Septiembre de 1962 en la capilla del Seminario de los Padres Paúles, en Tardajos, donde el Preiado misionero conmemoró sus bodas de oro de vida religiosa.

Bienvenido sea monseñor Tobar a su Patria chica.

(Foto Archivo)

SECRETARIA DE DIRECCION

NECESITA

EMPRESA DEL «POLO»

Se exige:

— Experiencia profesional mínima un año.

— Preferencia titulada mercantil, o título secretariado (No indispensable)

Escribir. DIARIO DE BURGOS, referencia, Secretaria dirección. (Registro Oficina Colocación, número 1.480)

ROA

COOPERATIVA VINICOLA

Disponemos vino pasada campaña

Mañana comienza en Burgos la conmemoración del cincuenta aniversario de la creación de los Tribunales tutelares de Menores

Con tal motivo se iniciará un sugestivo ciclo de conferencias, que culminará el día 21

Mañana ,jueves, se iniciarán en nuestra ciudad los actos conmemorativos del cincuenta aniversario de la ley fundacional de los Tribunales de Menores, con cuyo motivo se ha organizado un interesante ciclo de conferencias que se desarrollarán a las ocho de la tarde, en el salón del Círculo de la Unión los días 14, 15 y 21 y en el salón de estrados de la Diputación los días 16, 18, 19 y 20, ciclo de una semana de duración y que se completará con seminarios a las cuatro y media de la tarde, en el «Casino».

He aquí el programa confeccionado:

Día 14.— Solemne inauguración del ciclo, con una conferencia-coloquio sobre «Problemática actual de la adolescencia», por el doctor don Isidoro Díaz Murugarren, canónigo de la Santa Iglesia Catedral Basílica Metropolitana.

Día 15.—Conferencia del doctor don José María Francés Gil, médico y segundo teniente de alcalde del Ayuntamiento de Burgos, sobre «Proyección del matrimonio en el desarrollo integral de la vida familiar».

Día 16.—Conferencia por el doctor don Rafael Mendizábal y Allende, presidente de la Sala de lo Contencioso de la Audiencia Territorial de Burgos, sobre «Aspectos sociológicos de la delincuencia juvenil».

Día 18.—Sesión de seminario y conferencia-coloquio a cargo del doctor don Ignacio López Sáiz, médico-psiquiatra, sobre «Anormalidades del menor y su proyección psíquica» .

Día 19.—Sesión de seminario y conferencia-coloquio a cargo «Influencia de los medios visuales en la adolescencia», por el doctor don Joaquín Luis Ortega Martín, profesor de la Facultad de Teología del Norte de España.

Día 20.—Sesión de seminario y conferencia-Coloquio a cargo del doctor don Francisco Ruiz Valverde, médico psicólogo, sobre «Psicología del menor».

Día 21.— Solemne clausura con una conferencia que, sobre el tema «El menor en el pasado y en el futuro (Criterios jurídico-morales)», pronunciará el doctor don José María Codón y Fernández, abogado y académico C. de la Historia, Jurisprudencia y Legislación y de Ciencias Morales y Políticas.

Tema general de los seminarios: «El mundo social del menor». Las ponencias estarán a cargo de don Antonio Martínez Villanueva, secretario del Tribunal Tutelar de Menores y profesor de Universidad; don José Luis Martínez García, licenciado en Derecho y Teología; doña Felisa Martínez Villanueva, profesora de Pedagogía terapéutica y don Rafael Vadillo Duro, abogado y delegado provincial de Juventudes.

—o—

El acto de clausura será presidido por el Excmo. Sr. Presidente del Consejo Superior de Protección de Menores, don Vicente Segrelles.

Asimismo, el día 25, fecha en que se cumplen los cincuenta años de la promulgación de la ley de 1918, creadora de la jurisdicción especial de los Tribunales de Menores en España, se celebrará una misa en la Santa Iglesia Catedral, a las once y media.

Los actos provinciales culminarán en la XXI Asamblea, organizada con este fin por la Unión nacional de Tribunales Tutelares de Menores, en Málaga, los días 27 al 30 de Noviembre, donde se estudiará, entre otros temas, la influencia en el menor de los nuevos factores sociales, de emigración y Turismo, dentro del ámbito nacional e internacional.

GANE HASTA 1.000 PESETAS

diarias, cultivando champiñones en casa. EXITO EXTRAORDINARIO. Compramos producción. Escribir a: «Montblanc», calle Calvet, 5. BARCELONA-6.

OPORTUNIDAD

Directamente vendo o alquilo piso lujo, ALICANTE, ideal temporada invierno. Maravillosas vistas. Escribir: Antonio Hernández. Salud, 14. Madrid—(13)

CONTABLE

SE OFRECE

Sólo tardes, conociendo sistemas «Sistorg» y «Calco».

Ofertas esta Administración número 4.401.

Quisicosas LOCALES

Que nadie diga que sólo los burgaleses se preocupan del petróleo. También los alaveses se interesan por él, como lo demuestra el que la lección inaugural del nuevo curso en las Facultades de Filosofía y Letras y de Ciencias, en Vitoria, ha versado sobre el tema «La prospección del petróleo en Alava».

Pero no crea el lector que el conferenciante se ha limitado a una exposición exclusivamente alavesista. El doctor Rodríguez Paradinas, ingeniero de Minas, que ha participado en más de 16 sondeos petrolíferos en tierras de San Prudencio, ha dicho que técnicamente las capas de petróleo tipo roca sedimentaria se consideran de calidad buena entre los diez y quince grados y muy buena de los quince a los veinte grados. En Ayoluengo es de dieciocho grados y en la zona de Treviño, de diez. Claro que en Oriente medio la conceptuación es de treinta grados.

—o—

Y sigamos con el tema petrolífero. A través de la referencia, firmada por «Tenerías» en nuestro fraternal colega «Norte Expréss», de Vitoria, vemos que el doctor Rodríguez Paradinas ha hecho hincapié en la apasionante búsqueda del petróleo en Alava, que justificó por razones de economía nacional, de estrategia, de divisas, de capitales invertidos en las empresas, etc.

«Nos hace falta petróleo y es caro y difícil buscarlo. Pero seguramente se hallará», terminó diciendo el ilustre ingeniero de Minas.

El testimonio tiene su miga y puede servir de contrapunto a ciertos personajes que opinan que es mejor traer el petróleo del extranjero.

—o—

El corresponsal de la Agencia «Cifra» en Santander amplía en cierto modo la noticia que publicamos días pasados en nuestro periódico acerca de los contactos que Campsa mantiene con la fábrica «Solvay», de Torrelavega y que pudieran conducir a que la producción actual del campo de La Lora sea suministrada a dicha factoría al objeto de ser utilizada como combustible en sus calderas de central térmica.

Claro que, según la misma fuente informativa, CAMPSA se ha dirigido también a la «Sniace» y algunas empresas localizadas en Vizcaya, con el mismo propósito.

Sólo la «Solvay» haría un consumo que equivaldría, en calorías, a unas ocho mil toneladas de carbón.

¿No quedamos que el petróleo, además de fuente de energía, es «oro negro» por ser riquísima materia prima? ¿Por qué no montar en Burgos una planta de fertilizantes?

De confirmarse las precedentes noticias, significaría que, virtualmente, toda la producción petrolífera que hoy se registra en La Lora tendrá su mejor mercado fuera de Burgos.

—o—

El Paseo del Empecinado, tal y como está quedando de bonito, ha merecido elogios; pero lo que no puede en manera merecerlos es la franja de terreno o «tierra de nadie» que sigue la línea longitudinal de las fachadas de los edificios que van desde la iglesia del Carmen a la esquina del Seminario de San José, en la confluencia con la Avenida de Guadalhorce.

Esa zona está en pésimas condiciones y su estado de abandono contrasta con la mejora hecha en los jardines del Empecinado. Supone un contraste demasiado fuerte.

—o—

Hay que reconocer que cada vez se cuidan más los detalles que afectan a la ordenación del tráfico urbano y si bien estamos lejos todavía de alcanzar las metas de perfección que todos sueñan, resulta incuestionable que, en general, las peticiones que se formulan encuentran favorable acogida.

Por ello esperamos que se señalicen pronto pasos de cebra en la Avenida del Conde de Vallellano. Es peligrosa y cuanto antes vengan los remedios, antes evitaremos que los peatones indefensos en los cruces sufran atropellos o sobresaltos.

Martinillos

COMPRO LOCAL

100 a 200 m²

Teléfono: 203097

IMPORTANTE EMPRESA DE SERVICIOS

PRECISA

AGENTES

Con residencia en los siguientes puntos:

Burgos, Aranda de Duero y Miranda de Ebro

— Imprescindible estar bien introducido en la industria de la comarca.

— Trabajo compatible con otras actividades como Seguros, etc.

— Se ofrece elevada comisión y trabajo cómodo y agradable.

Escribir con amplias referencias al número 1.809. Apartado 789. Bilbao.

✝

LA SEÑORA

D.ª FELISA BALLESTEROS SANTAMARIA

Falleció en el día de ayer, a los 51 años de edad, habiendo recibido los Santos Sacramentos y la Bendición de Su Santidad

D. E. P.

Su apenado esposo, don Primitivo González; hijos, don Gonzalo y don Fernando; hermanos, don Angel, don Saturnino, doña Angelines, doña Marcela, doña Isabel y don Valentín; hermanos políticos, doña Mercedes Salvador, doña Angelines Martínez, don Félix Bueno, don Ramón Aroza, don Luis Santiago, doña Angelines Alonso, don Ramiro, doña Angelines y doña Felipa González, doña Angelines Gallego y don Julián Bastardo; tíos, sobrinos, primos y demás familia

RUEGAN una oración por su alma y la asistencia a las honras fúnebres y funeral que se celebrarán en la iglesia parroquial de SAN ESTEBAN, HOY, MIERCOLES, a las DOCE y acto seguido la conducción del cadáver al Cementerio de San José.

Casa doliente: Tahonas, 7. Burgos, 13 de Noviembre de 1968.

✝

EL SEÑOR

DON PEDRO CEBRECOS ELIPE

(Sargento retirado de La Legión, ex-cornetín de S. E. el Jefe del Estado)

Falleció en Aranda de Duero el día 12 de Noviembre de 1968, confortado con los Auxilios Espirituales, a los 70 años de edad

Q. E. P. D.

Su desconsolada esposa, doña Carmen Atienza Herraiz; hermana, doña Julia; hermanos políticos, sobrinos y demás familia

RUEGAN una oración por su alma y la asistencia a las honras fúnebres, por cuyo acto de piedad les quedarán agradecidos.

Funeral: A las 11 de la mañana de HOY. Entierro: A continuación del funeral. Parroquia: Santa María. Casa mortuoria: General Berdugo, 1. El duelo se despide en el templo.

Aranda de Duero, 13 de Noviembre de 1968.

✝

Primer aniversario

LA SEÑORA

Doña Epifania Sancho Arribas

Falleció el día 14 de Noviembre de 1967, a los 75 años de edad, habiendo recibido los Santos Sacramentos y la Bendición de S. S.

Q. E. P. D.

Sus hijos, don Eufrasio, doña Amparo, doña Felicitas y don Luis Cabañes Sancho; hijos políticos, doña Alejandra Salvador, don Isidoro Higuero, don Juan-Manuel de l. Villa y doña Encarna Sáez; nietos; hermanos, don Lázaro y don Miguel; hermanos políticos, sobrinos, primos y demás familia

Ruegan a sus amistades la tengan presente en sus oraciones y la asistencia al funeral que por su eterno descanso se celebrará el día 14, a las once de la mañana en la Capilla de las RR. Bernardas (Calzadas). Por lo que les anticipan las más expresivas gracias. Burgos, 13 de Noviembre de 1968.

ACADEMIA DE INGENIEROS DEL EJERCITO

A partir de esta fecha y hasta las 12 horas del día 23 del presente mes, pueden aquellas personas que les interese presentar oferta en las oficinas de Mayoría para la contrata de la producción del fiemo del ganado mular y caballar de esta Academia.

Burgos, 13 de Noviembre de 1968.

El Teniente Coronel Jefe del Detall.

✝

EL SEÑOR

Don Patrocinio Guijarro Serrano

Falleció en el día de ayer, a los 62 años de edad, habiendo recibido los Santos Sacramentos y la Bendición de Su Santidad

Q. E. P. D.

Almacenes Hijos de Tiburcio Santamaría

SUPLICAN a sus amistades oraciones por el eterno descanso de su alma y la asistencia a las honras fúnebres y funeral que se celebrarán en la iglesia parroquial de SAN LORENZO EL REAL, HOY, día 13, a las CUATRO Y MEDIA y seguidamente la conducción del cadáver al Cementerio de San José, actos piadosos por los que les anticipan las más expresivas gracias.

Burgos, 13 de Noviembre de 1968.

✝

EL SEÑOR

D. PATROCINIO GUIJARRO SERRANO

(Encargado de Almacenes Santamaría)

Falleció en el día de ayer, a los 62 años de edad, habiendo recibido los Santos Sacramentos y la Bendición de Su Santidad

Q. E. P. D.

Sus apenados: esposa, doña Angela Martínez Pérez; hijos, don Andrés y doña María del Carmen-Mercedes; hija política, doña Ana-María Pérez; hermanos, doña Cesárea, don Heliodoro (sacerdote), Sor Roberta (religiosa) y don Ladislao (ausentes); hermanos políticos, don Francisco Martínez, doña Escolástica Santamaría, don Antonio Fernández, doña Paula Arce y doña Consuelo Pérez; sobrinos, primos y demás familia

SUPLICAN a sus amistades oraciones por el eterno descanso de su alma y la asistencia a las honras fúnebres y funeral que se celebrarán en la iglesia parroquial de SAN LORENZO EL REAL, HOY, día 13, a las CUATRO Y MEDIA, seguidamente la conducción del cadáver al Cementerio de San José, actos piadosos por los que les anticipan las más expresivas gracias.

Vivía: Almirante Bonifaz, 24. Burgos, 13 de Noviembre de 1968.

✝

EL SEÑOR

DON JOSE RIVERA HERMOSILLA

Falleció en el día de ayer, en Briviesca, a los 83 años, confortado con los Santos Sacramentos y la Bendición de Su Santidad

Q. E. P. D.

Su desconsolada esposa, doña Piedad Arnáiz Villanueva; hijos, José María Casilda, María Cruz, Vicente, Felipe, Félix y Alfonso; hijas políticas, Celestina Cuevas, Rosario Barcina, Juana Colina, Oliva Fuente y Ana María Sagredo; nietos; hermanas, Juana (ausente), Lucía y Feliciana (ausente); sobrinos, primos y demás familiares

RUEGAN una oración por el alma del finado y la asistencia al entierro y funeral que tendrá lugar HOY, a las DOCE Y MEDIA en la parroquia de SANTA MARIA, seguidamente el traslado de los restos del finado al Cementerio municipal. Actos de caridad por lo que les quedarán sumamente agradecidos.

Briviesca, 13 de Noviembre de 1968.

✝

Primer aniversario

LA SEÑORA

Doña Láurea Felisa Ortiz Izquierdo

(Viuda de don Fortunato Lomas)

Falleció el día 14 de Noviembre de 1967, habiendo recibido los Santos Sacramentos y la B. de S. S.

Q. E. P. D.

Sus hijos, Alejandro, Julia y Gerardo; hijos políticos, Alecia Isa, Fernando Pardo Casas y Ana-María González; nietos y demás familia

RUEGAN a sus amistades la tengan presente en sus oraciones y la asistencia a las misas que se celebrarán en la parroquia de San Gil, mañana, 14, a las 8,30, 9,30, 10, 12 y 7,30 de la tarde, así como el funeral que se celebrará en el convento de RR. Clarisas de Lerma. Por lo que les anticipan las más expresivas gracias.

M.E.C.D. 2017

En un piso de la Quinta Avenida Nixon estudia con sus colaboradores la selección de su nuevo equipo

Al llegar a Nueva York desde Washington una fuerte guardia escoltó al presidente electo

El fracasado complot plantea un posible problema constitucional

Miami (Florida). — El presidente electo Richard Nixon (derecha) y el vicepresidente electo, Spiro Agnew, junto a sus respectivas esposas, después de un almuerzo, en el que Nixon celebró una rueda de Prensa. — (Telefoto UPI-CIFRA)

Nueva York (Efe - Reuter). El presidente electo de los Estados Unidos, Richard Nixon, ha llegado por vía aéhea procedente de Washington, terminadas sus conversaciones con el presidente Johnson.

Una fuerte guardia estaba preparada a la llegada de Nixon, que viajó en un "Boeing 707" de las fuerzas aéreas, acompañado de su esposa. Después, el matrimonio fue trasladado en helicóptero al parque central, en el centro de la isla de Manhattan y cerca del apartamento de los Nixon en la V Avenida.

SE ENCIERRA CON SUS COLABORADORES

Nueva York (Efe). — El presidente electo de los Estados Unidos, Richard M. Nixon, se ha encerrado hoy con sus colaboradores más cercanos en su departamento de la V Avenida mientras una lluvia torrencial cae sobre Nueva York.

"Nixon —quien se reunió ayer con el presidente Johnson en la Casa Blanca—, no tiene pensado hacer ningún viaje al extranjero antes del 20 de Enero, día en que se hará cargo de la presidencia", ha informado hoy Ron Ziegler, secretario de Prensa del político republicano.

John Mitchell, quien dirigió la campaña de Nixon, Brycer Harlow, uno de sus ayudantes cuando era vicepresidente en la Administración Eisenhower, y otros colaboradores, se hallan junto al presidente electo, que tiene ahora como tarea principal, seleccionar a los funcionarios que integrarán su Gabinete. No obstante, Nixon ha dicho que no revelará nombres hasta principios de Diciembre.

Nixon ha alquilado todo el piso 39 del hotel Pierre el elegante hotel neoyorquino a pocos metros de su residencia particular, donde atenderá a los numerosos problemas relacionados con el traspaso del Poder durante los dos próximos meses.

PROBLEMA A DILUCIDAR

Washington (Efe - UPI).— La noticia del complot para asesinar al presidente electo de Estados Unidos, Richard Nixon, ha centrado la atención sobre el problema de lo que ocurriría si el presidente electo muere o queda incapacitado antes de tomar posesión de la Presidencia en Enero.

Una cosa es cierta: la Nación podría enfrentarse con una crisis constitucional de consecuencias imprevisibles en el caso de que sucediera semejante tragedia. No existen precedentes de este posible caso, ya que nunca se ha registrado en la historia de Estados Unidos.

A pesar de que los tratadistas del Derecho constitucional norteamericano no se muestran completamente de acuerdo, parece que suele aceptarse que el presidente electo no está cualificado para tomar posesión del cargo hasta que las papeletas selladas de todos los colegios electorales son abiertas el 6 de Enero.

Esto hace pensar en las siguientes posibilidades:

—Si el presidente electo fallece o queda incapacitado antes de que el Colegio electoral se reúna el 16 de Diciembre, se cree que los electores son libres de votar por quien más les guste. Esto, parece indicar que podrían votar en favor del vicepresidente electo o por cualquiera de los candidatos presidenciales derrotados.

—Parece claro, no obstante, que una vez que los electores ha nvotado y sellado las papeletas, el colegio electoral está incapacitado para decidir nada al respecto. De esta forma, si el presidente electo muere o queda incapacitado antes de que las papeletas de voto sean abiertas el 6 de Enero, parece ser que la decisión sobre la solución a encontrar corresponde a la Cámara de Representantes.

—Si la muerte o incapacidad del presidente electo ocurre después del 6 de Enero, entonces está claro que el vicepresidente electo ocupará automáticamente el puesto de presidente de la Nación.

Los tratadistas del Derecho constitucional norteamericano difieren en sus interpretaciones de los artículos de la Constitución. Así, algunos afirman que el presidente electo está cualificado desde la fecha en que se depositan los votos en los colegios electorales, y no tiene por qué esres han votado y sellado las papeletas selladas el 6 de Enero.

EXPLOSION EN UNA COMISARIA DE POLICIA

Nueva York (Efe-Reuter). — La explosión de una bomba destruyó casi todas las ventanas de una comisaría de Policía en el distrito neoyorquino de Harlem, a primera hora de hoy.

También destrozó las ventanas de los edificios residenciales cercanos. Una mujer de 42 años recibió una herida ligera de un cristal.

Escrito de disconformidad con la futura Ley sindical

Ha sido enviado al Sr. Solís por representantes sindicales de un Banco

Madrid (Logos). — Treinta y dos representantes sindicales del "Banco Español de Crédito", han elevado un escrito al delegado nacional de Sindicatos, don José Solís Ruiz, mostrándole su disconformidad con la futura Ley sindical, por entender que no representa suficientemente a los trabajadores de la Organización Sindical ni es ¹ instrumento adecuado para la defensa de sus aspiraciones.

MODIFICACION DE LA REGLAMENTACION DE LA INDUSTRIA HARINERA

Madrid (Cifra). — Los artículos 24 y 50 de la Reglamentación nacional de Trabajo en la industria harinera de 28 de Julio de 1945 se modifican por una orden del Ministerio de Trabajo que será publicada en el "Boletín Oficial del Estado" de mañana.

Noticia trágica: Un padre, analfabeto, por no saber leer, confunde una medicina y ocasiona la lo para llamar al médico Pero ese alguien no sabe leer, no es capaz de usar la guia telefónica y pierla muerte al enfermo.

Será «excavada» por un cerebro electrónico

En la Universidad Eien Shams de la República Arabe Unida, en El Cairo, un ordenador electrónico IBM-1130 ayudará muy pronto a los arqueólogos a buscar una cámara sepulcral, que puede estar oculta en la pirámide de Kefren, construída unos dos siglos antes de Cristo y próxima a la famosa gran pirámide de Keops. El cerebro electrónico se utilizará para analizar la pentración en los bloques de piedra de las partículas sub-atómicas llamadas «muons» que continuamente bombardean la Tierra procedentes del espacio. Como resultado del análisis, el ordenador tratará la estructura interna de la pirámide e indicara exactamente las áreas de investigación. En esta foto vemos la citada pirámide de Kefren iluminada durante la noche

(Foto FIEL)

Washington, dispuesto a entenderse con Hanoi, si Vietnam del Sur no se aviene

Mientras el Gobierno de Saigón mantiene su postura, los norvietnamitas y el FNL parecen decidirse por un estatuto separado

París (Efe-UPI). — Vietnam del Norte y el Frente nacional de Liberación (FNL) parecen estar decididos a mantener un estatuto separado e independiente, en futuras negociaciones de paz.

Los jefes de las dos representaciones comunistas (Hanoi y F. N. L.) han vuelto a insistir en sus posiciones en sendos discursos pronunciados anoche en una conferencia de "Amigos del Vietnam" celebrada en el auditorio del barrio latino.

DECLARACION SURVIETNAMITA

París (Efe). — "Deseamos que la guerra termine, pero no podremos mantener conversaciones fructuosas y útiles hasta que las condiciones necesarias sean adoptadas". declaró esta tarde en París el embajador Pham Dang Lam, jefe de la misión de relación y observación de la República de Vietnam del Sur.

Refiriéndose a estas condiciones, dijo el embajador que éstas eran dobles: por una parte la posición de Saigón en cuanto a Estados Unidos y de la otra el estatuto concerniente al Frente nacional de Liberación del Sudvietnam".

Por otra parte, referido a la aceptación del F. N. L. en la conferencia de la paz, dijo el embajador Dang Lam que este movimiento forma parte de las actividades de Hanoi y que pueden considerarse fuerzas auxiliares de su Gobierno. "Por lo tanto no podemos admitir que participen en las negociaciones sino anónimamente, en el seno de la representación del Gobierno de Hanoi".

El embajador sudvietnamita expresó su esperanza de que las negociaciones se lleven a cabo, tal como declaró el presidente Thieu, directamente entre Saigón y Hanoi, sin "interferencias extranjeras".

FIRME ACTITUD DE WASHINGTON

Washington (Efe).—El secretario de Defensa norteamericano, Clifford, dijo hoy que la Administración Johnson confía en que el Gobierno de Vietnam del Sur participará en las conversaciones de París, según la fórmula de Washington, pero que, en caso contrario, se debería seguir adelante sin los survietnamitas.

Calificó de «responsabilidad constitucional» la del presidente Johnson en seguir adelante con las conversaciones U.S.A. - norvietnamitas, en París, si Saigón se opone a ellas.

Según el secretario de Defensa, el 29 de Octubre, dos días antes del anuncio del presidente, todas las partes, incluído Saigón, estaban de acuerdo con el cese de los bombardeos, pero que desde esa misma tarde, Saigón comenzó a poner dificultades primero de tipo formal y después de fondo.

LOS RECIENTES ATAQUES NO PARECEN VIOLAR LA TREGUA

París (Efe - Reuter). — Los medios militares estadounidenses de París, han manifestado que los recientes ataques realizados desde la zona desmilitarizada por los comunistas no parecen violar el acuerdo que promovió la suspensión de los bombardeos sobre Vietnam del Norte.

No obstante, estos medios añadieron que la situación en aquella zona de Vietnam es observada cuidadosamente por los estadounidenses, quines desean cerciorarse de que Hanoi cumple con la tregua.

Israel pide la mediación de Rusia para lograr la paz con los árabes

Con emoción, U Thant apela al Mundo en favor de los refugiados palestinos

Asesinato de un ex-ministro iraquí

Beirut (Efe-Reuter).—El doctor Nasser Al-Hani, de 48 años ex-ministro iraquí de Asuntos Exteriores y embajador en El Líbano, fue asesinado anoche, según informan hoy fuentes autorizadas de esta capital.

DIMITE EL JEFE DEL GOBIERNO DE BEIRUT

Beirut (Efe-Reuter).—El doctor Abdu:ah Al-Yafi, jefe del Gobierno libanés, ha presentado hoy su dimisión, según indican fuentes gubernamentales.

El octor Yafi formó su Gabinete, integrado por cuatro miembros, el pasado 20 de Octubre.

El doctor Yafi dice en su carta de dimisión que el Gobierno, en su actual composición, "es incapaz de hacer frente a la situación presente".

Agrega que desearía una ampliación del equipo gubernamental.

ISRAEL HACE UN LLAMAMIENTO A RUSIA

Jerusalén (Efe-Reuter). — El primer ministro judío ha hecho hoy un llamamiento a la Unión Soviética para que use su influencia en los países árabes con el fin de que se llegue a una paz en Oriente Medio.

Eshkol contestaba en el Parlamento judío a las preguntas formuladas durante un debate general por su declaración política de ayer en la que pidió al presidente Nasser que tomara parte en unas conversaciones de paz con Israel.

Eshkol dijo en el Parlamento judío hoy que Israel siempre recordaría el apoyo de la Unión Soviética cuando nació el Estado de Israel. Manifestó que la tensión existente hoy con la Unión Soviética no era del agrado de Israel.

APELACION DE U THANT EN FAVOR DE LOS REFUGIADOS ARABES

Sede de las Naciones Unidas (Efe).—El secretario general de las Naciones Unidas, U Thant, hizo ayer un llamamiento en favor de la continuación de la ayuda económica de la Organización internacional a los refugiados árabes de Palestina.

Dijo que "durante veinte años, más de un millón de refugiados palestinos no habían tenido una patria, ni esperanza en el futuro". Dijo con emocionadas palabras que la comunidad internacional no podía abandonar a este numeroso grupo de gentes ante los cuales se han de hacer responsable las Naciones Unidas.

IRAQ PONE EL VETO A UNA AGENCIA ALEMANA

Bagdad (Efe-Reuter). — El ministro de Cultura e Información, Abdulla Satloum Al-Samerri, ha declarado que ha sido prohibida en el país la agencia de información de Alemania Occidental «D.P.A.».

Hablando a los periodistas, dijo que la acción se había tomado por la actitud de la agencia ante la cuestión árabe.

LAS ASOCIACIONES QUE SURJAN AL AMPARO DEL ESTATUTO DEL MOVIMIENTO NO SERAN NUNCA POLITICAS

La afirmación fue hecha por el Sr. Solís en la reunión del Consejo provincial de Toledo

Toledo (Cifra).— El ministro secretario general del Movimiento, señor Solís presidió esta tarde una reunión extraordinaria del Consejo provincial del Movimiento, a la que asistieron el secretario general de la Organización Sindical, el vicepresidente de las Cortes y otras jerarquías y autoridades.

El ministro pronunció un discurso, en el que se refirió al proyecto de Estatuto del Movimiento, cuya discusión comienza mañana y del que dijo que aspira a lograr la continuidad pacífica que evite la vuelta al fraccionamiento y a los partidos políticos y que garantice un sistema popular y representativo.

Añadió que las asociaciones que surjan al amparo del estatuto no serán nunca del tipo político y que está equivocado quien abrigue esperanza de lo contrario. Manifestó que se han presentado 800 enmiendas al proyecto y cinco más a la totalidad.

POLITICA EUROPEA

(Viene de primera página)

la "URSS" comentan los dos artículos en el sentido de que Rusia mantendrá en permanencia la "tercera escuadra". Se destaca la facilidad con que los buques soviéticos disponen de los puertos de Alejandría, Port Said y Latakia (Siria).

DRAMATICA ADVERTENCIA A LA NATO

Bruselas (Efe). — El jefe supremo de las fuerzas aliadas en Europa, general Lyman L. Lemnitzer, ha pronunciado hoy un discurso ante la Asamblea del Atlántico Norte, reunida en Bruselas, en el que ha hecho una dura crítica de aquellos que están satisfechos con el nivel actual de las fuerzas de la NATO y ha hecho una dramática advertencia para que todos los países miembros de la Alianza se den cuenta del peligroso momento de que atraviesa Occidente.

FUGITIVOS EN LONDRES

Londres (Efe - UPI). — Dos jóvenes checos de unos 19 años, fueron descubiertos en el departamento de equipajes de un avión de la BEA procedente de Praga.

El encargado de equipajes, William Sayers descubrió a los dos muchachos polizones cuando comenzó la descarga de los equipajes.

EXPULSADOS

Viena (Efe). Según noticias procedentes de Praga, la Agencia C. T. K ha informado que ayer fueron expulsados de Checoslovaquia ocho periodistas y cámaras de televisión que se encontraban en viaje turístico por el país.

Los periodistas han sido acusados de abusar de su estancia tomando películas según la agencia sobre estancia y desplazamiento de tropas soviéticas y las manifestaciones ocurridas durante la celebración del 28 de Octubre y 7 de Noviembre, y en consecuencia no podrán volver al país. Les han sido retirados todas las películas y fotografías tomadas.

Los expulsados son de nacionalidad alemana y estadounidense.

Llega a Madrid el ministro norteamericano del Aire

Condecoración belga a D. Gregorio López Bravo

Madrid (Cifra).— En avión militar llegó esta tarde, a las seis y cuarto a la base hispano - norteamericana de Torrejón de Ardoz, el secretario norteamericano de las fuerzas aéreas, míster Harold Brown. Desde allí se dirigió al hotel en el que se hospedará durante su estancia en Madrid.

Según fuentes bien informadas, la visita a España de míster Brown tiene carácter particular y no oficial.

Mañana, según las mismas fuentes, hará una visita al Ministerio del Aire, de cuya cartera es encargado, en tanto dure la usencia del titular, el ministro de Marina, almirante don Pedro Nieto Antúnez.

También es muy problable que el secretario norteamericano del Aire visite al capitán general don Agustín Muñoz Grandes, con el que le unen viejos lazos de amistad. Como se sabe, el capitán general Muñoz Grandes se repone actualmente de una dolencia en el hospital militar "Generalísimo Franco" de Madrid.

HOMENAJE A CANALEJAS

Madrid (Cifra).— A primera hora de esta tarde, el Colegio de Abogados de Madrid, rindió homenaje a la memoria del que fue su decano, don José Canalejas, al cumplirse hoy el 56 aniversario de su muerte.

En el panteón de hombres ilustres, de la basílica de Atocha, y ante el mausoleo donde reposan los restos del ilustre estadista, el decano de la Corporación, don José Luis del Valle Iturriaga, en unión de las hijas de Canalejas, depositó una corona de flores. Luego pronunció breves palabras en las que destacó el profundo amor que sentía Canalejas hacia el Derecho.

Le contestó con palabras de gratitud la duquesa de Canalejas.

En representación del Conde de Barcelona, asistió don José Yanguas Messía.

CONDECORACION BELGA AL MINISTRO DE INDUSTRIA

Madrid (Cifra).— Las insignias de la Gran Cruz de la Orden de la Corona, de Bélgica, le han sido entregadas al ministro de Industria, don Gregorio López Bravo.

El acto, qu etuvo carácter de reunión íntima, se celebró en la Embajada de Bélgica en Madrid y la entrega de las insignias las realizó el embajador de dicho país, barón Poswick.

INAUGURACION DE NUEVOS ESTACIONAMIENTOS SUBTERRANEOS

Madrid (Logos).— Mil quinientas plazas, correspondinetes a los estacionamientos subteráneros de la plaza de Salamanca, paseo de Calvo Sotelo y plaza Mayor, ha inaugurado a última hora de esta tarde el alcalde de Madrid, don Carlos Arias Navarro, acompañado de los delegados de servicio, concejales y alto personal de "Estacionamientos subterráneos" que ha llevado a cabo la obra.

Con la puesta en servicio de estos tres estacionamientos, Madrid cuenta ya con más de cinco mil plazas. El plan que proyecta terminar el Ayuntamiento, comprende la puesta a punto de diez mil plazas de estacionamiento subterráneo.

El estacionamiento de la plaza de Salamanca comprende dos plantas y es capaz de acoger cuatrocientos cincuenta vehículos; el del paseo de Calvo Sotelo, cuatro plantas para cuatrocientos vehículos y el de la Plaza Mayor, tres plantas para seiscientos cincuenta vehículos. Este último estacionamiento ofrece la particularidad de que por debajo de la plaza podran discurrir los vehículos procedentes de las calles de Atocha y Toledo hasta la plaza de Herradores, pasando por debajo de la calle Mayor y desembocando en la de San Felipe Neri, a lo largo de una calle subterránea acondicionada para tal efecto dentro del propio estacionamiento subterráneo.

TAREAS DE LAS CORTES

Madrid (Logos).— La Comisión de Hacienda de las Cortes Españolas que preside don Diego Salas Pombo, ha ultimado el dictamen del proyecto de Ley modificando el impuesto general sobre el tráfico de empresas que grava los transportes terrestres, a falta del último párrafo del primer artículo del proyecto, ya que el segundo, se refiere a disposiciones derogatorias.

El alcance de este proyecto de Ley es refundir veintidós tarifas impositivas distintas, reduciendo ciertos tipos, dando claridad y homogeneidad al texto refundido de la Ley del Impuesto General sobre el Tráfico de las Empresas, puesto que se unifica en un dos por ciento para los transportes terrestres, aéreos, fluviales y los realizados en el interior de bahías y puertos mediante contraprestación. A este proyecto de Ley se habían presentado catorce enmiendas.

HOMENAJE A SOLIS DE LOS SINDICATOS DE TOLEDO

Toledo (Logos).— El ministro secretario general del Movimiento, señor Solís Ruiz, llegó esta tarde a esta ciudad, acompañado del secretario nacional de la Organización Sindical y el inspector asesor de la misma.

En el Gobierno civil el señor Solís asistió al pleno extraordinario del Consejo provincial del Movimiento.

Seguidamente el ministro se trasladó al salón de actos de la Casa sindical, donde le fue rendido un homenaje por las acciones sociales de los Sindicatos toledanos.

Le fue entregada al señor Solís una placa conmemorativa.

Cerró el acto el ministro, quien agradecio el homenaje.

Terminado el acto, el señor Solís Ruiz asistió a una cena de hermandad celebrada en su honor.

LEA «DIARIO DE BURGOS»

PENSANDO EN LA OLIMPIADA DE 1976

Los Angeles. — Miembros del Comité Olímpico Internacional durante su visita al Coliseum como posible lugar cara a los Juegos Olímpicos de 1976. Ocho miembros de dicho Comité sobrevolaron por dicha zona en helicópteros para aterrizar en el terreno de juego de dicho Coliseum

M.E.C.D. 2017

Míele tiene "ese precio" porque es Míele.

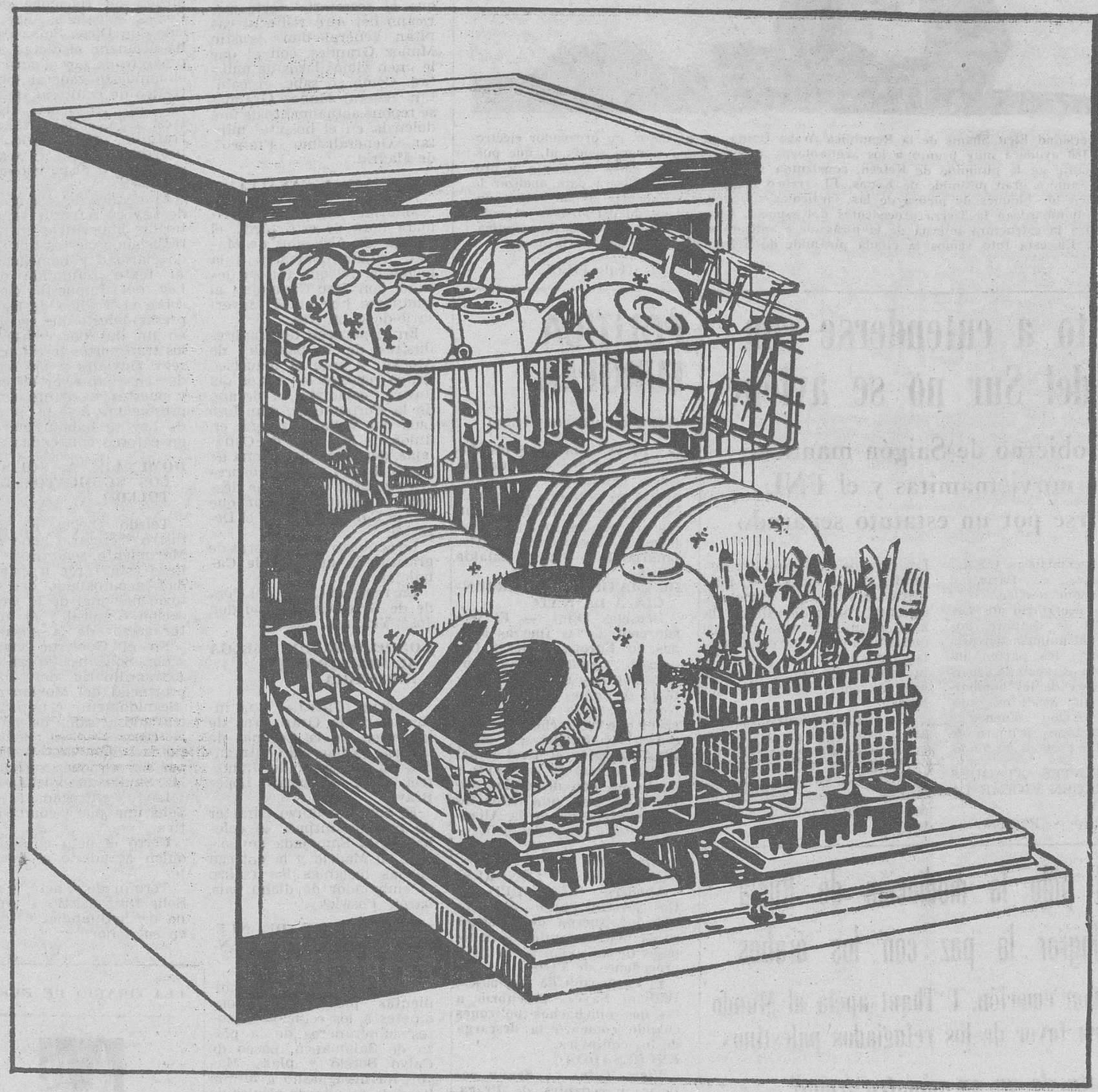

Ante todo le diremos que esta marca alemana es un símbolo de garantía absoluta en todo el mundo. Piénselo.

Y escuche a su mujer. Lo que ella no querrá decirle es que sus amigas la envidiarán cuando vean en su cocina un lava-vajillas Míele. Ella piensa que Míele tiene "ese precio" porque es Míele. Usted piense que está comprando además admiración para su mujer.

Míele, la seguridad misma

Piense que el lava-vajillas Míele es realmente automático

Colocar la vajilla, anadir el detergente y conectar el aparato es todo lo que hay que hacer.
El lava-vajillas calienta el agua, utiliza el detergente lava, aclara, seca y se desconecta al terminar el trabajo, quedando el aparato limpio y lista cada pieza para volver a la mesa.

Míele es funcional y decorativo. Es el aparato más práctico de una cocina moderna y bien equipada.
Bueno, ya no piense más en Míele: piense en su mujer. Cómpreselo.

Míele
a la vanguardia de la industria alemana

Distribuidor en Burgos:

ELECTROGAS - Laín Calvo, 35

M.E.C.D. 2017

Miranda

AMBICIOSO PROYECTO DE CREACION DE UN GRAN COMPLEJO DEPORTIVO

SIGUEN LAS SUSTRACIONES DE VEHICULOS

La noche del viernes al sábado, otros dos vehículos fueron sustraídos de la vía pública, además de sufrir deterioros otros varios. No cabe duda de que hay que castigar fuerte a estos modernos "piratas" que normalmente venían actuando los sábados y fiestas, pero que por lo que vemos, han ampliado sus días de "trabajo".

NIEBLAS

Las lluvias han dado paso a las espesas nieblas mañaneras y al pálido sol vespertino. Hace frío, pues las heladas han comenzado a caer, como no era por menos de esperar.

DONATIVOS

Las listas de donativos pro antiguo templo de San Nicolás, siguen engrosando con nuevas aportaciones, algunos de ellos importantes. A ver si se consigue de una vez que la vieja parroquia abra sus puertas al culto.

DIMISION

Efectivamente, parece que es cierta la decisión del presidente de la Federación regional de Boxeo, don Jacinto Lázaro, de dimitir de su cargo, por razones que sean cuales sean, respetamos.

Esto no quiere decir que esta dimisión nos traiga sin cuidado. Simplemente que cada persona es muy dueña de tomar las decisiones que estime oportunas y en este caso, las razones que tendrá el señor Lázaro para tomar esta decisión, tienen que ser muy poderosas para él, puesto que de no ser así, su afición, su enorme afición por el boxeo, no le habría permitido dejar el cargo.

Si en verdad —como creemos que sucederá— el Sr. Lázaro deja las riendas del pugilismo burgalés, será un duro golpe para este deporte en nuestra región, porque en el tiempo que ha estado al frente de la Federación, el boxeo ha resurgido de forma espectacular, con la celebración de muchas veladas, con la incorporación de nuevos valores y apertura de gimnasios. Por esto, nuestro deseo y el de todos los aficionados es que el señor Lázaro no llegara a poner en práctica su decisión. Pero de hacerlo, queremos resaltar la magnífica labor que ha desarrollado al frente de la Federación. Labor que esperamos tenga continuidad.

¿TENDREMOS INSTALACIONES DEPORTIVAS?

Parece que ahora va en serio y que por fin, Miranda de Ebro, se pondrá a la altura de otras ciudades en cuanto a instalaciones deportivas se refiere. Sabemos oficiosamente que hay un proyecto en firme para construir piscinas, frontón, pistas y otras instalaciones deportivas, cuyo presupuesto se elevaría a unos treinta y ocho millones de pesetas. De ser así, no cabe duda que tenemos por qué felicitarnos. Insistimos es que es una noticia oficiosa, que quizás podamos confirmar o desmentir dentro de esta misma semana. Ojalá que sea lo primero.

RESULTADOS Y CLASIFICACION DE LA PRIMERA REGIONAL NAVARRA

Resultó bastante normal la pasada jornada, en cuanto a resultados se refiere, porque sólo dos equipos lograron puntuar fuera de casa, el Mirandés, con su rotundo triunfo ante el Oberena en Pamplona y el Alfaro que forzó un empate a un tanto en Nájera. El Haro fue el contrincante de turno que vapuleó al Falcesino, equipo este, que a punto ha estado de retirarse de la competición.

El partido Arnedo - Azcoyen fue suspendido por el mal estado del tiempo.

Los resultados fueron estos:

Oberena, 0; Mirandés, 4.
Haro, 8; Falcesino, 1.
Peña Sport, 1; La Calzada, 0.
Logroñés Pr., 2; San Juan, 1.
Balsamaiso, 2; San Juan, 1.
Iruña, 6; Osasuna Pr., 4.
Náxara ,1; Alfaro, 1.

CLASIFICACION

	J.	G.	E.	P.	F.	C.	Ptos.
Iruña	8	6	2	0	26	12	14+6
Peña Sport	8	5	3	0	14	5	13+5
Logroñ. Pr.	8	5	2	1	22	9	12+4
MIRANDES.	8	3	3	2	15	10	9+1
Osasuna Pr.	8	4	1	3	22	17	9+1
Izarra	8	2	4	2	11	10	8
Balsamaiso .	8	3	2	3	9	11	8—2
Oberena ...	8	3	2	3	13	16	8+2
Haro	8	2	3	3	16	12	7—1
La Calzada	8	2	3	3	11	11	7—1
Náxara	8	2	2	3	8	9	7—1
San Juan ...	8	2	3	3	10	12	7—1
Arnedo ...	7	1	4	2	14	15	6
Alfaro ...	8	2	2	4	11	20	6
Azcoyen ...	7	1	3	3	5	8	5—5
Falcesino ...	8	0	0	8	3	33	0—8

Siguen imbatidos los equipos del Iruña y Peña Sport, que están demostrando una regularidad estupenda, si bien se aprecia que el Iruña gana los partidos gracias a la facilidad goleadora de su delantera, pero sus líneas de cobertura están encajando demasiados tantos, lo que quiere decir que es un conjunto vulnerable. En cambio los tafallenses, a un solo punto de éstos y también imbatidos, demuestran más equilibrio entre defensa y ataque, lo que puede suponer cierta ventaja a la hora de confrontar sus posibilidades. El Mirandés se ha colocado cuarto, pero son cinco puntos de ventaja los que le lleva el Iruña, gracias a las calamitosa actuación de los mirandeses que se dejaron arrebatar los puntos por el líder. De todas formas, el pasado domingo demostraron en Pamplona de lo que son capaces y como todavía falta mucho campeonato, esperamos que vaya limando esa ventaja, porque por muy fuertes que estén los de arriba, también llegará el momento de los tropiezos para ellos.

NUESTROS TELEFONOS

Administración 20 71 49

Redacción . 20 12 80

CABINAS NACAL

PARA TODA CLASE DE TRACTORES

Polo de Gamonal
Teléfono 20 49 72
BURGOS

Aranda

ESTUDIOS SOBRE LA PROMOCION DE OBREROS ESPECIALIZADOS Y EL PROBLEMA DE LA VIVIENDA

En términos generales, el obrero encuentra siempre trabajo, pues en varias temporadas del año se precisa la admisión de mano de obra de fuera de nuestra población.

Cierto es que no existe gran cantidad de obreros especializados por muy diferentes circunstancias aparte de que no cuenta nuestra población con centros de enseñanza de especialidades, si se hace la salvedad del Taller-Escuela Sindical, que por otra parte carece de locales apropiados y sobre todo capaces para satisfacer todas las demandas.

La carencia de industrias, también en términos generales, hasta el momento, ha sido uno de los motivos de que no se hayan preocupado los propios productores de especializarse ni tampoco los empresarios que ven realizados sus trabajos con un menor compromiso de jornales y debido a estas circunstancias, los obreros al salir de su trabajo, unos se dedican a hacer "chapuzas" para incrementar sus ingresos y otros a cultivar los huertos o tierras de su pertenencia, supliendo de esta manera las necesidades de sus casas.

En este estado de cosas, siendo inmediata la industrialización, nos encontramos que Aranda está a falta de especialistas en todos los ramos del trabajo, siendo muy difícil que los obreros de "chapuzas" acudan a futuros centros de enseñanza para su especialización, contándose con muy pocos que ni tengan chapuzas ni posean tierras, por lo que habrá que recurrir a la gente joven para especializarla y esa labor no es del momento, sino que requiere algún tiempo, a pesar de que a estos centros se les imprima una mayor celeridad.

Esa será la mayor dificultad que encontrarán cuantas industrias se establezcan en nuestra población, aparte de que si se pretende que los obreros especialistas vengan por la carencia de viviendas de tipo social, conforme se dijo en la reunión con el presidente nacional del Sindicato de la Construcción, de momento, las dificultades serán grandes.

Este panorama que se perfila, viene a obstaculizar todo proyecto, teniendo que recurrir necesariamente a traer obreros de fuera, máxime teniendo en cuenta que los puestos de trabajo que se van a crear son superiores a la capacidad actual de la población. Si los puestos de simple peones, precisan una especie de reclutamiento de personal no residente por los cientos de obreros que se precisan, suponemos que en cuanto a los especialistas se refiere, con miras a la puesta en marcha de industrias como la "Michelin", cuando se ponga en marcha, precisará también gran cantidad de esta clase de obreros, pero tenemos entendido que dicha empresa va a tratar de especializar a gran cantidad de trabajadores a medida de sus necesidades y para ello los desplazará a especializarlos y perfeccionarlos a medida de su deseo a puntos donde puedan adquirir los conocimientos adecuados y así los mandará a Madrid, San Sebastián, e incluso a Francia y Alemania, pero como estos desplazamientos son muy costosos, seleccionará a obreros tal vez con los límites de edad comprendidos entre los 20 y los 30 años.

Ante esta perspectiva que es más que propicia para el trabajador, no solamente para el simple peón sino también para aquél que, mirando por los suyos, pretenda situarse en un plano superior de especialización, que arrastra consigo a todas las clases trabajadoras, puesto que todas han de salir beneficiadas.

También existe el problema de la vivienda, del que se trató en la reunión y cuya solución, según se desprende de la reseña que hemos publicado de la misma, está en manos del Sindicato nacional, de ahí que ante este próximo desarrollo al que va inherente el de la vivienda, el presidente nacional del Sindicato de la Construcción haya girado la visita que ha motivado el presente comentario.

NACIMIENTOS

Lucía Martín Garrido, María-Cristina Martín López, Juan-Carlos de Miguel Sanz, Ana-Demetria Ontoso Picón, Javier-Angel Cruz Pardilla, Enrique Aguado Muguerza, Mateo Minguito Aguilera, Alberto Salvador Rodrigo, María-Henar González Lázaro y Félix-Francisco Sánchez Calvo.

MATRIMONIOS

José-Luis Tobes Lagándara y María-Cruz Parra Nuñez; Romualdo Marina Ponce y María-Cruz Parra Núñez.

SUSTO FENOMENAL

Ni aún cuando la gente se está divirtiendo en una sala de espectáculos puede tener tranquilidad y no precisamente por lo que sucede en la pantalla.

En la noche del lunes, mientras el Teatro-Cine Aranda estaba lleno de público durante la representación de una película, en su exterior, es decir en la carretera general, frente al citado edificio se produjo una enorme explosión originada por el reventón de una rueda de un gran camión cisterna que pasaba.

La explosión se dejó sentir dentro de la sala, produciéndose la consiguiente alarma entre los espectadores, pero todo no fue más que el susto.

EL VERANILLO

El veranillo de que se ha hablado estos días, se ha manifestado con un pequeño aumento de la temperatura casi imperceptible y la probable formación de nieblas durante la tarde del martes, pues a la hora en que escribimos esta crónica (las cinco y media de la tarde), parece que se inician esas nieblas frías que puede durar toda la noche.

FARMACIA DE GUARDIA

Don Indalecio de las Heras, calle de Arias de Miranda, 38.

CARTELERA DE ESPECTACULOS

Teatro Principal. — "Hace un millón de años" (2).

Los servicios del

Banco Español de Crédito

llegan a todos los lugares del Mundo

REPRESENTACIONES EN AMERICA:

Puerto Rico, México, Venezuela, Colombia, Brasil, República Dominicana, Perú, Chile, Argentina, EE. UU., Panamá

Capital: 3.796.922.250,00 Ptas
Reservas: 8.159.815.837,28 Ptas

BANESTO

cuenta con una extensa organización de más de 600 Oficinas repartidas por todo el país.

SUCURSALES EN BURGOS: Almirante Bonifaz, 15 (Edificio de su propiedad). Urbana: Calle de Miranda, 3.

SUCURSALES EN LA PROVINCIA: Aranda de Duero, Briviesca, Lerma, Melgar de Fernamental, Miranda de Ebro, Pradoluengo, Rot de Duero, Villadiego y Villarcayo.

(Aprobado por el Banco de España con el n.º 6.693)

RESULTADO DEL OCTAVO GRAN SORTEO

norit®

EL BORREGUITO

El pasado día 31 de Octubre de 1968, en los locales de INDUSTRIAS MARCA, S. A., y ante Don Nicolás Verdaguer Cortes, Notario del Iltre. Colegio de Barcelona, se procedió al sorteo de las 80 máquinas de coser "Alfa" que NORIT, el producto insustituible para lavar prendas finas, regala entre sus consumidores. Las personas poseedoras de boletos cuya serie y número coincidan con los que se relacionan, serán obsequiadas con una magnífica máquina de coser "Alfa".

SERIES Y NUMEROS PREMIADOS EN NUESTRO 8.º GRAN SORTEO NORIT, Y AGENCIAS ALFA QUE HAN EFECTUADO EL CANJE.

Serie A n.º 19.849 BARCELONA - Fontanella, 10
" A n.º 33.780 " "
" A n.º 44.102 " "
" A n.º 53.885 " "
" A n.º 85.820 " Casals Cubero, 250
" B n.º 1.069 " Gral. Sanjurjo, 4
" B n.º 12.556 HOSPITALET LL. (Barcelona) - Generalísimo, 256
" B n.º 12.630 " "
" B n.º 34.286 SABADELL (Barcelona) - Gral. Primo de Rivera, 7
" B n.º 65.461 MATARO (Barcelona) - Calvo Sotelo, 16
" B n.º 81.010 BADALONA (Barcelona) - Providencia, 141
" B n.º 94.321 GRANOLLERS (Barcelona) - Alfonso IV, 19
" C n.º 6.538 MANRESA (Barcelona) - Sobrerroca, 31
" C n.º 28.021 MONCADA (Barcelona) - Domingo Fius, 63
" C n.º 61.487 PUIGREIG (Barcelona) - Balmes, 18
" C n.º 67.900 OLESA (Barcelona) - Arriba, 40
" D n.º 1.749 TARRAGONA - Pl. José Antonio, 24
" D n.º 30.086 REUS (Tarragona) - Gral. Goded, 32
" D n.º 32.424 REUS (Tarragona) - Gral. Goded, 32
" D n.º 65.580 LERIDA - Audiencia, 2
" E n.º 3.829 BALAGUER (Lérida) - Abajo, 36
" E n.º 7.200 CERVERA (Lérida) - Mayor, 96
" E n.º 15.804 GERONA - Rambla Verdaguer, 6
" E n.º 18.096 " "
" E n.º 35.868 BAÑOLAS (Gerona) - Sta. María, 28
" E n.º 51.054 PALMA DE MALLORCA - Sindicato, 181-189
" E n.º 52.611 " "
" E n.º 65.034 MANACOR (Baleares) - J. Lliteras, 36
" E n.º 91.118 ALAYOR (Baleares) - Dr. Marto, 28
" F n.º 6.382 CASTELLON DE LA PLANA - Campoamor, 6
" F n.º 21.728 VALENCIA - Calvo Sotelo, 8
" F n.º 44.020 ALICANTE - R. Altamira, 22
" F n.º 61.143 DOLORES (Alicante) - Caudillo, 4
" G n.º 8.143 NULES (Castellón) - San Antonio, 37
" G n.º 26.411 UTIEL (Valencia) - Sta. María, 32
" G n.º 64.110 CARTAGENA (Murcia) - Cuatro Santos, 30
" H n.º 5.582 BENICASIM (Castellón) - Sto. Tomás, 97
" H n.º 11.000 SAN MATEO (Castellón) - Llano Santamaría, 4
" H n.º 30.731 VIVERO (Castellón) - Pl. del Caudillo, 6
" H n.º 44.609 BENIDORM (Alicante) - San Antonio, 23
Serie H n.º 70.801 CALASPARRA (Murcia) - Teniente Flomesta, 10
" H n.º 87.214 MORATALLA (Murcia) - Victoria, 19
" I n.º 19.026 HUESCA - Coso Alto, 59
" I n.º 19.305 " "
" I n.º 45.605 PAMPLONA - Avda. de Zaragoza, 10
" I n.º 69.000 BILBAO - Bertendona, 2
" J n.º 1.143 ZARAGOZA - Coso, 35
" J n.º 19.850 MONZON (Huesca) - Pl. de los Mártires, s/n.
" J n.º 27.104 ALBALATE ARZOBISPO (Teruel) - San Cristobal, 23
" J n.º 40.276 ESTELLA (Navarra) - Caldereria, 35
" J n.º 46.307 VITORIA - San Prudencio, 8
" J n.º 53.137 IRUN (Guipúzcoa) - Santiago, 61
" J n.º 72.911 ALGORTA GUECHO (Vizcaya) - Telleche, 3
" J n.º 84.061 GUERNICA (Vizcaya) - Artecalle, 5
" K n.º 12.138 FUENTES DE EBRO (Zaragoza) - Ctra. Castellón, 63
" K n.º 33.955 CALAMOCHA (Teruel) - Justino Bernal, 22
" L n.º 9.391 SANTANDER - Burgos, 13
" L n.º 10.011 " "
" L n.º 18.167 " "
" L n.º 27.654 LOGROÑO - Vera de Rey, 40
" L n.º 35.010 LAS PALMAS - León y Castillo, 43
" L n.º 65.830 TRUBIA (Asturias) - Maestro Larrosa, 16
" L n.º 66.030 POLA DE LENA (Asturias) - Ag. Máquinas coser Alfa
" L n.º 67.274 POLA DE SIERO (Asturias) -
" L n.º 68.538 INFIESTO (Asturias) -
" M n.º 1.003 BURGOS - Victoria, 27
" M n.º 3.058 LERMA (Burgos) - Ctra. de Madrid, 27
" M n.º 5.677 MIRANDA DE EBRO (Burgos) - Ramón y Cajal, 31
" M n.º 7.071 BRIVIESCA (Burgos) - Pl. Mayor, s/n.
" M n.º 13.038 SOLARES (Santander) - Ag. Máquinas coser Alfa
" M n.º 13.800 LAREDO (Santander) - Generalísimo, 14
" M n.º 25.058 NAJERA (Logroño) - Ag. Máquinas coser Alfa
" M n.º 27.142 STO. DOMINGO DE LA CALZADA (Logroño) - Ag. Máq. Coser A.
" M n.º 31.374 ALFARO (Logroño) - Ag. Máquinas coser Alfa
" N n.º 100 VILLARCAYO (Burgos) - Pl. Mayor, 3
" N n.º 3.615 CASTROJERIZ (Burgos) - Peregrinos, 1
" N n.º 9.023 REINOSA (Santander) - Avda. José Antonio, 18
" N n.º 24.225 CASTRO URDIALES (Santander) - Ag. Máquinas coser Alfa
" N n.º 30.008 MURILLO (Logroño) - "
" N n.º 47.220 LOS LLANOS ARIDANE (Canarias) - Dr. Fleming, 3

Para retirar cada uno de los premios es indispensable presentar el boleto premiado en la Agencia "Alfa" que haya efectuado el canje o escribir, informando del premio, a INDUSTRIAS MARCA, S. A., Avda. José Antonio, 800 - BARCELONA-13.

COMPRUEBE HOY MISMO LA SERIE Y NUMERO DE SUS BOLETOS ¡¡USTED PUEDE SER UNA DE LAS AFORTUNADAS!!

¡ATENCION!

EL 9.º GRAN SORTEO NORIT ESTARA DOTADO TAMBIEN CON 80 MAGNIFICAS MAQUINAS DE COSER Y BORDAR "ALFA"

Recuerde que:

por cada 2 sobrecitos vacíos de NORIT — ó frontal del paquete NORIT "familiar" — será obsequiada con boletos numerados

¡y cuantos más boletos numerados posea Vd., más oportunidades tendrá de obtener premio!

Canjee a partir de hoy mismo los sobrecitos vacíos de NORIT o los frontales del paquete NORIT "familiar" por boletos numerados en cualquiera de las Agencias "Alfa" autorizadas para ello, o bien enviando los envoltorios vacíos de NORIT a INDUSTRIAS MARCA, S. A., Avda. José Antonio, 800 - BARCELONA-13

NORIT "El Borreguito" agradece una vez más la confianza que le vienen dispensando millones de amas de casa y le desea a Vd. mucha suerte en este gran reparto de máquinas de coser "Alfa".

si usa norit ya usa lo mejor

Especialidad en ARTICULOS PARA MATANZAS, Sucesor de

Gregorio González

Llana de Afuera, número 2. — Teléfono 201641
BURGOS

M.E.C.D. 2017

ANUNCIOS ECONOMICOS

Estos anuncios se reciben en nuestra Administración (Calle Vitoria, 13. - Teléfono 207148), de NUEVE de la mañana a UNA Y MEDIA de la tarde y de CUATRO a OCHO MENOS CUARTO de la tarde, así como en todas las Agencias de publicidad.

PRECIO: 10 pesetas hasta diez palabras. Cada palabra más, una peseta.

Alquileres

SE ALQUILA primer piso de chalet en La Quinta, esquina Timoteo Arnáiz, con calor negro y jardín. Informes. Espolón, 20, 1.º.

AMPLIO local adecuado pequeña industria o taller, 130 m.2, se vende. Razón: Confituras Los Angeles. Paloma, 29.

SE ALQUILA local, propio industria o almacén Teléfono 206972.

ALQUILO piso de lujo, céntrico, a estrenar, con mucho sol. Cantero. Cencepción, 2.

SE ALQUILA y vende directamente pisos, céntricos. Para tratar: Trinidad, 12, bajo.

ALQUILO o vendo piso. Razón: Rey Don Pedro, 25, 1.º, izqda.

ALQUILO máquinas escribir, sumar y calcular. Crespo. Plaza Alonso Martínez, 7. Principal.

ALQUILAMOS piso amueblado. Informes Gestoría De Diego. San Cosme, 6.

SE ALQUILAN 3 camas pensión completa o sólo dormir. Merced, 8, 2.º.

ALQUILO camas, sitio céntrico. Informes esta Administración.

ARRIENDO pisos con o sin muebles. Teléfono 202010. Vitoria, 49. Tienda.

SE ALQUILA piso céntrico, indicado para oficina, estudio o despacho. Mucha luz. Informes: C. Santander, 11 oficina (por la tarde).

ALQUILO piso nuevo con calefacción y buena terraza. Tratar San Joaquín núm. 3, puerta 12.

ALQUILO piso 100 metros, Plaza Mayor, calefacción y teléfono, todo exterior. Informes Fernán González, 18, 1.º derecha (de 12 a 2).

ALQUILO piso amueblado. Doña Berenguela núm. 4, 2.º A. Informes en la misma.

Automóviles y accesorios

ALQUILER sin conductor. Nuevos: Seat 1.500, 850, Coupé, 600-D. Renault-10 y Renault-8. Morris y M.G 1.00. — «Servi Auto» Sanjurjo, 9. Teléfono 207716.

ALQUILER sin conductor: Seat 1.500, Simca, 800-D — GARAJE TURISMO. Calle Vitoria, 20.

COCHES sin conductor alquilamos: Seat 1.500 800-D, 850, nuevos. — Almirante Bonifaz, 24 1.º. Teléfono 202904.

SE ALQUILAN coches sin conductor. San Juan, 19 y Pisones, 13. Teléfs: 203142 y 201147

COCHES de alquiler sin chófer. «Arconada». Calzadas, 36. Teléfono 204795.

AUTO SPORT. Alquiler coches sin conductor, nuevos. Avisos, teléfono 20 01 88.

EXCURSIONES microbuse «Europa». Coches de 10 y 25 plazas. Teléfono 20 85 51.

AUTO-ESCUELA «Rivar». Alquiler sin conductor: 1.500 lujo, 600-D. — Briviesca. Teléfonos 58 y 92.

MOTORAMA. Servicio permanente de grúa. Con nosotros hasta el taller de su preferencia. Asunción de Nuestra Señora, 1. Tf. 203364

SE VENDE Seat 800 Razón, Pisones, 13. Taller mecánico Ruiper

COCHES alquiler sin conductor: 600-D, «850 coupé», 1.500, 124 y «MG», totalmente nuevos. — Autos FLEN. Briviesca, 15, bajo. Teléfonos 208072 y 201874.

FURGONETA Sava seminueva, pocos kilómetros, bien cuidada vendo, económica. Confituras Los Angeles Paloma, 29.

VENDEMOS varios vehículos en muy buen uso y baratos: DKW gasoil y gasolina, Land Rover, Sava, Alfa Romeo, Simca 1.000 comercial, y Avia furgón 3.500. Ruera, Vitoria, 19.

VENDO «Seat 600-D» exento. Buen estado Servi-Auto. Sanjurjo, 9

GAMONAL 228, vende coches de ocasión, 600-D, Gordini, Tiburón I-D y varios.

CITROEN 11 normal extraordinario, muy barato vendo. Recauchutados Ibáñez. Detrás Parque Bonberos.

OCASION vendemos coches Seat 600 y Seat 600-D. Desde 28.000 pesetas. Hermanos Fuente. San Pablo, 18.

VENDO Fort-4, buen estado muy económico. Tel 204203.

SEAT 850, toda prueba vendo. Servi-Auto. Sanjurjo, 9.

SEAT 1500 en buen estado vendo. Valdeprado. Almirante Bonifaz, 24

VENDO vespa 150 por adjudicación coche recién reparada, 7.000, exenta. San Lesmes, 14, bajo.

SE VENDE Fiat 1.100, teléfono 201463.

SE VENDE Seat 600. Tel. 209518.

VENDO 4-L, super, inmejorable. Tel. 208140.

VENDO 600 normal económico. Barriada Inmaculada, cuarta manzana núm. 5.

SEAT 600-D, 600 normal, Gordini, 12 voltios, vendo. San Julián, 3, 1.º.

Colocaciones

SE OFRECE tractorista en Guadilla de Villamar. Eutropio Rodríguez.

IMPORTANTISIMO. Gane 100 o más pesetas diarias trabajando en casa horas libres. Hombres, mujeres, cualquier edad. Para informes envíen 6 pesetas sellos Apartado 124. León.

SE OFRECE pintor empapelador, especializado. Rapidez y garantía. Vea muestras a domicilio y sin compromiso. Juncuas. Teléfono 207606.

SE NECESITA montador ascensorista competente cumplido servicio militar. Sueldo a convenir. Razón esta Administración. (R. O. C 1.414).

SE NECESITA fregadora con informes, en Bar Arriaga. Laín Calvo, 4. (R. O. C. 1.450).

MAESTROS estudiantes ganen dinero. Apartado 14.742. Madrid.

SE NECESITA mecánico, para carretera general, exento servicio militar. Informes esta Administración. (R. O. C. 1457).

SE NECESITA muchacha joven para dos personas. Avda. Generalísimo, 8, 5.º derecha.

SE NECESITA pastor de Navidades en adelante. Luis Barquín. Rabé de las Calzadas.

SE NECESITA asistenta. Avenida Cid. 62, 2.º

SE NECESITA pastor a zurrón, sepa ordeñar. Tratar con Fredesvindo Diez. Monte de la Abadesa.

DONCELLA se necesita. Llamar Tel. 201311

SE NECESITA asistenta de 9 a 5, buen sueldo, Vitoria, 137, 7.º, 1.ª.

NECESITASE chica San Pedro y San Felices, 6, 2.º B.

DOS CHICAS para bar se necesitan. Buenos informes. Trato familiar. Buen sueldo. Escribir: Bar Lorea. Jesús Guridi, 13. Vitoria.

SE OFRECE joven 19 años con bachiller superior, para ayudante oficina o similar. Teléfono 203797.

SE NECESITA chica por horas. Santa Casilda, núm. 6, 7.º izquierda.

NECESITO muchacha para Madrid. Almirante Bonifaz, 22, 3.º derecha.

SE NECESITA personal femenino de 14 a 16 años. Trabajo sencillo. Lavanderías Burgalesas. Romanceros, 12, de 5 a 7 tarde. (R. O. C. 1478).

SE NECESITA botones para oficina de 14 a 16 años. Presentarse de 6 a 7 de la tarde. Ibercominsa, Miranda núm. 9, 1.º. Burgos. (R. O. C. 1473).

SE NECESITA técnico en radio y TV, servicio militar cumplido, preferible con conocimientos de antenas colectivas y TV. Reserva para colocados. Calatravas, 3, 1.º izq. Tel. 208739. (R. O. C. 1481).

SE NECESITA chica, interna o externa. Vitoria, 56 duplicado, 9.º izquierda.

MUCHACHA se necesita. San Juan, 25, 3.º

SE NECESITAN albañiles destajistas en Construcciones Casares. Razón: Detrás de la Iglesia de Gamonal. Burgos. (R. O. C. 1479).

PARA Burgos capital y provincia necesita visitador médico Laboratorio Fermacéutico, indispensable mucha experiencia. Sueldo, comisión. Escribir al número 648. Apartado 6.100. Madrid.

NECESITO chica con algo experiencia, poca familia. Avda. Cid, 10, 1.º B.

NECESITO muchacha para todo. General Mola, 26, 2.º derecha.

NECESITO chico 14-16 años, Ultramarinos Vadillo. Rey San Fernando, 8. (R. O. C. 1483).

SE OFRECE chico, Bachiller Superior, para trabajar tardes. Llamar mañanas, Tel. 205483.

SE OFRECE señorita oficina, contabilidad y mecanografía. Avda. del Cid, 86, 2.º derecha.

ESTUDIANTE aceptaría cualquier trabajo Avda. del Cid, 86, 2.º derecha.

NECESITO dos jóvenes para peones en taller de piedra artificial. Trabajo todo el invierno. Cortes, 5. (R. O. C. 1482).

SE NECESITA muchacha, tres personas mayores. San Juan, 20, 2.º.

SE NECESITA aprendiz. Tapicería Báscones. San Gil, 4. Patio. (R. O. C. 1433).

NECESITO asistenta. C. Vitoria, 30, 2.º izqda.

SE NECESITA guarda de noche para garaje. Razón esta Administración.

OFRECESE ayudante de conductor, carnet de primera. Tel. 200110.

SE NECESITA chica. Vitoria, 20. Farmacia.

SE OFRECE señor dinámico trabajo por la tarde con coche particular. Teléfono 201990.

Compras y ventas

CARRILES, tubos accesorios para cortinas. «Ferretería Laín Calvo» Teléfono 20 33 94.

OCASION. Vendo máquinas usadas de escribir, sumar y calcular procedentes de cambio por nuevas. De la Vega. Madrid, 2. Burgos.

SE VENDEN diversos materiales de derribo: tablas, machones, vigas, puertas y ventanas Alfareros, 7 bajo

VENDO cuna niquelada y estufa de gas. C. Vitoria, 115, 8.º C.

VENDO perro lobo de un año. Razón calle Hospital Militar, 4.

VENDEMOS maquinaria, depósitos de 15 a 30.000 litros, motores, reductores, mezcladores, molinos, batidoras, etc. Dirigirse a José Omedes. Antigua Fábrica SESA. Carretera Valladolid, s/n. Burgos.

VENDO montacargas altura 5 metros. Ventorro Fuente Bermeja.

SE VENDEN 100 pollas, raza Honegger Doroteo de Diego, Barrio de Cortes.

SE VENDEN canarios. Paseo La Quinta, 15, segundo.

INTERESANTE oferta televisores 23 pulgadas Philips, Coradel, Supersón, 17.500 ptas. Radioeléctrica Jospe. Avda. Cid. 43.

UTENSILIOS de peluquería señora, vendo por cese. Calzadas, 84, 3.º derecha.

VENDO lavadora nueva. 3.700 pesetas. Fernán González, 34, 5.º A.

POLLAS de 4 meses HN, por carecer de local. Santiago Llorente Sasamón Teléfono 16

VENDO pollas de dos meses y medio. Camino Mirabueno, 77.

Enseñanzas

ENSEÑANZA garantizada: Cursos libres-oficiales. Reválidas. Oposiciones Magisterio Santa Clara, 57. A.

OPOSICIONES Magisterio, Bachilleres. Reválidas 4.º - 6.º Santa Clara. 57 (interior).

FRANCES. Profesora nativa universitaria Todos los grados. Teléfono 201608

MATEMATICAS. Obras Públicas, Aparejadores y Preuniversitario. Calera, 9, 1.º.

SEMINARISTAS. Dan clases: Latín, Griego Francés, Inglés, Bach. Elemental. Cultura General Tel. 203047.

PREPARACION. Repaso. Bachillerato. 3.º Matemáticas. Latín 4.º Matemáticas. Física-Química. Reválida. Grupos reducidos. Económicos. Asequibles a toda familia. Vitoria. 64. 2.º izqda. Tel. 200731.

MATEMATICAS. Física Química, Bachiller o Magisterio. Clases particulares. Tel. 20-33-20. De 10 a 5.

SEÑORITA da clases de 1.º, 2.º y 3.º de bachillerato. Informes teléfono. 206530-206955.

Fincas

CONSTRUCCIONES «Bu-Bi» Calle Vitoria 179. Venta directa de pisos y lonjas. Visítenos en oficina u obra sin compromiso. Grandes facilidades de pago

VENTA de pisos y lonjas en Vía de Empalme. «Construcciones Serrano». Teléfono 204385

«MASEGOSA». Empresa constructora. Viviendas desde 235.000 pesetas. Cuatro habitaciones, cocina, aseo, suelo parquet, media bañera antena colectiva, maravillosas terrazas, soleadísimas. Facilidades de pago. Oficinas: Avenida del Cid. 80, 2.º, centro Teléfono 209333

CONSTRUCCIONES «H. González Alonso».—Venta de viviendas. Grandes facilidades de pago Magnífica construcción y terminación. Razón. Vitoria 115. Oficina.

VENDO pisos, locales, terrenos, fincas. Facilidades pago. Informes, teléfono 201113.

VENTA pisos zona de Vadillos. 400.000 Ptas.; final San Pedro y San Felices (Arcos), desde 245.000 Ptas. Amplias facilidades. Constructora Alonso y Arteche. S. A., Calle Melchor Prieto, 16.

CONSTRUCCIONES Sánchez, vende pisos y lonjas comerciales, en diversas zonas. Informes, Avenida Cid, 19 Bajo.

PISOS desde 190.000 pesetas, con terrazo, parquet, calefacción, ascensor, etc. Véalos y juzgue usted mismo. Entrada 50.000 — Construye Ponce y Alonso, S. L. Calle Madrid, 14. Teléfonos 213121 y 207907.

VENDO lonja en calle Lerma. 400 m2., 4.50 alto. Informes San Pablo. 17, 3.º Izqda.

CRUCERO San Julián pisos 2-3 dormitorios, comedor, baño, cocina y calentador de gas, instalación de calefacción, terraza, ascensor, patio-jardín. Desde 245.000 Entradas desde 35.000 105.000 diez años Información en obra Constructora Martínez Ayanz.

VENDO piso libre de lujo, calefacción y agua caliente central. 6 habitaciones, cocina moderna, dos baños, terrazas, mucho sol. Cantero. Concepción, 2.

VENDO pisos libres en zona Vadillos, con calefacción individual y céntrica, exentos contribución, bien soleados. Cantero. Concepción, 2.

VENDO locales de 200 metros cuadrados, próximos Plaza Vega, propios cualquier industria. Cantero. Concepción, 2.

COMPRO 20.000 metros cuadrados de terreno, dentro municipio de Burgos. Cantero. Concepción, 2.

VENDO piso libre, Sanjurjo, 39, 4 habitaciones, cocina, baño, galería, calefacción, muchísimo sol, exento contribución. Cantero Concepción. 2.

VENDO finca de 12.000 m.2, en «Las Veguillas». Informes: Pablo Pérez, Generalísimo, 15. Gamonal. Burgos.

VENDO o arriendo piso en Avda. del Cid, 79, 2.º. Informes: Casa parroquial de la Anunciación, 2.º, izqda.

VENDO piso barato Arrabal de San Esteban, 8, 2.º Dcha.

LONJA 25 m2. vendo zona nueva urbanización. Calvario, 20. «Cubero».

PISOS lujo. En calle centriquísima, orientación maravillosa, estructura y distribución completamente estética; magníficos servicios, decoración modernísima impecable, preciosas vistas al mejor parque de Burgos. Precios fuera de serie por las estupendas condiciones que reúnen. No se prive del capricho de disfrutar de una de ellas; nos lo agradecerá siempre. Visite: Oficinas Sr. Conde. Plaza Alonso Martínez, 7-A-3.º.

¡FINCAS rústicas! De la extensión que precise; locales industriales y comerciales en la zona capacidad y precio que mejor se adapte a sus necesidades y disponibilidades económicas: terrenos para complejos residenciales, zonas fin de semana al pie de las mejores carreteras y provistos de abundante agua, vendemos grandes cantidades o lotes más pequeños; compramos los que nos ofrezcan y se adapten a nuestros proyectos, pagamos al contado. Oriéntese en: Oficinas Sr. Conde. Plaza Alonso Martínez, 7-A 3.º Burgos.

¡ATENCION novios! El mejor regalo para vuestra boda, un piso. Puede adquirirlo en cómodas mensualidades con pequeñísimas entradas. Vendido el primer bloque, damos comienzo al segundo que será terminado en brevísimo plazo. Infórmese, sin gasto alguno en: Oficinas Sr. Conde. Plaza Alonso Martínez, 7, A, tercero.

VENDO piso. San Pedro Cardeña, 96, 1.º, 1.

VENDO piso a estrenar C. Francisco Grandmontagne, número 3, 5 habitaciones, cocina y baño, 16 metros terraza. Informes, Fortunato Rodríguez, José Zorrilla, 5, 4.º derecha. Teléfono 207800.

SE VENDE piso zona Santa Dorotea. 4 grandes habitaciones, cocina, servicios, armarios empotrados, exento. Informes Cardenal Aguirre, 4, 1.º B. (De 3 a 6 tarde). (C. Salas).

VENDO apartamento en la playa de Laredo de unos 80 m2. de superficie total con 2 terrazas sobre la misma playa, completamente amueblado y equipado para cinco personas mayores y un niño pequeño. Precio interesante. Informes José A. Vallina, Calvo Sotelo, 5. Santander.

SE VENDE piso por cambio residencia, buenas condiciones y con teléfono. Belorado, 5, 2.º izquierda.

VENDO locales de 100 a 400 m2., mucha luz, precios interesantes. Paloma, 37, 2.º.

SE VENDE piso nuevo estrenar, carretera Villimar o Poza de la Sal, facilidades de pago, exento. Informes, Demetrio Fernández, Fuentecillas letra B.

SE VENDE local 100 m2. y 214 exentos de contribución y piso céntrico 4 habitaciones y servicios a estrenar. Teléfono 209518.

VENDO piso precio de costo, cuatro habitaciones, facilidades. Vitoria, 228, B, 8.º B.

EDIFICIO frente San Lesmes, vendo segundo piso. Tel. 204023.

CONSTRUCCIONES Dicam, S. L. Venta directa de pisos llave en mano, facilidades Gamonal. Carretera de Villimar.

VENDO pisos, en lo más céntrico de Burgos al lado de los cines Goya y Consulado, 4 dormitorios, comedor, cocina y servicio, construcción de segunda categoría, apropiados para oficinas, hostal, etc. Informes obra.

PISOS... Pisos. Antes de comprar el suyo, vea todos los de Burgos... y, por último, examine la calidad y condiciones de los que le ofrece «Arranz». Venta directa con formalidad absoluta. «Construcciones Arranz Acinas». — Oficinas centrales, Carretera de Logroño, s/n.

PISO llave en mano, facilidades, vendo o cambio por otro en Madrid. Miranda, 1, tienda.

VENDO piso barato muy soleado, próximo Catedral. Informes, Cabestreros núm. 3, 3.º. Teléfono 209970.

VENDO piso a estrenar, exento contribución. Nicolás Vergara, 12.

VENDO piso céntrico con sótano y patio. Sombrerería. Bar Deportivo.

Ganados y aperos

SE VENDEN 60 ovejas de vida, en Cascajares de Bureba, tratar con Juan González.

SE VENDE ternera holandesa. Emperador, 32 (San Pedro la Fuente).

VENDO 200 ovejas churras con lechazos de salida, 200 burgalesas pariendo y 300 parir Navidad. Andrés Infante, Paredes de Nava. Palencia.

NACAL fábrica de cabinas para toda clase de tractores.

TRACTORISTA una cabina Nacal no solamente le preserva de las inclemencias del tiempo, sino que además le asegura su vida ante cualquier accidente de vuelco. Carretera Madrid-Irún (Polígono Gamonal). Tel. 204972.

SE VENDEN 20 ovejas con cría. Para tratar: Angel. - Salinillas de Bureba.

VENDO pareja vacas 5 años y novilla preñada, 3 años; 16 ovejas de vientre y 5 borregas, tratar con Eulogio Burgos. Cubillejo de Lara.

VENDO 35 ovejas jóvenes, 3 paridas, las demás próximas a parir, tratar Valentín Díez. Quintanilla Somuñó.

SE VENDE par de mulas de nueve años por dejar la agricultura, aperos de tractor. Lucilo Castaño; Valbuena de Pisuerga. (Palencia) no se contestan cartas.

Huéspedes

CEDO habitación sólo domir. Diego Laínez, 2. Habitación 3.

DOY pensión a dos personas. Madrid, 42, portería.

CEDO habitación dos personas, sólo dormir o matrimonio sin hijos, con o sin derecho cocina. Calzadas, 20, 6.º B.

DAMOS pensión completa 100 ptas., o dormir 20 ptas. Detrás de Central Lechera, 2.º bloque, primer portal, 1.º A. Vista a Gamonal.

SE DA pensión completa. Vitoria, 251, 6.º B.

CEDO dos camas sólo dormir. Subida Cerro San Miguel núm. 5, 1.º izquierda (de 12 a 3).

PENSION o sólo dormir. Madrid, 36, 2.º izquierda.

DOY pensión completa, habitaciones confortables. Calle San Agustín, 17, 7.º C.

MUY céntrico junto plaza Mayor, admitiría dormir o completa, comodidades. Sombrerería, 3, 3.º

CHICAS admite matrimonio sólo, pensión completa, barato. General Sanjurjo, 39, 10.º centro.

DOY pensión a dos amigos. San Juan, 42, tercero.

DOY pensión completa. Vitoria, 173, 10.º D.

SE ADMITE uno o dos huéspedes pensión completa o sólo dormir, trato familiar. San Francisco, 149, 7.º D.

CASA particular, calefacción, ofrece pensión completa. Juan de Garay, 11 (por San Julián).

CEDO habitación a matrimonio o señorita. Informes esta Administración.

PENSION completa, dormir, 20 pesetas cama. Benedictinas San José, 9, 4.º A.

Muebles

VENDO dormitorio semi nuevo. Calvario, 18, 3.º derecha. De 4 a 5,30.

SE VENDE cama dorada matrimonio. Puebla, 20, 3.º derecha, de 4 a 6.

VENDO magnífica sillería Isabelina en capitone con tela antigua y 12 sillas Isabelinas. Espolón, 10, 4.º (de 4 a 8).

SE VENDE banco, Jamugas, perchero estilo español. San Juan, 20, segundo.

Pérdidas

HALLAZGO reloj cadena oro señora. Razón Tel. 202992.

PERDIDA chota de año, negra con cordel al cuello. Informes C. Valladolid, frente SESA teléfono 202978, o Cubillo del César, Vinos Alcalde.

PERDIDA pulsera de oro, con moneda. Gratificaré, por ser recuerdo de familia. Defensores de Oviedo, 1. Comestibles La Lonja Conservera.

PERDIDA medalla zodiaco Capricornio, desde Avda. Cid, 17 a Círculo Unión por San Lorenzo. Gratificaré. Tel. 202649. Avda. Cid, 17, 3.º izqda.

Televisores

TELEVISORES 19" último modelo extraplano, UHF, licencia americana, con voltímetro y mesa, todo 16.900 pesetas. Diez días prueba sin compromiso Ventas a plazos. Garantía absoluta seis meses. «Comercial Velo Moto» Calera, 10.

REPARACION televisores todas marcas, servicio urgente, antenas. Radio TV. Caracas. Calzadas, 18. Teléfono 206528.

CAMBIE su televisor viejo por nuevo. Dos años garantía. Facilidades de pago. Teléfono 205740-673.

ABONAMOS 3.000 pesetas por radio vieja a cambio televisores nuevos. Dos años garantía. Teléfono 205740-673.

REPARACION televisores. Radio Burgos, Laín Calvo, 37. Teléfono 205740-673.

Traspasos

TRASPASO local 100 metros cuadrados. Mil Viviendas. Tel. 201403.

TRASPASASE local amplio, céntrico, propio almacén, taller, depósito, etc. Informes: Moban. Tel. 206236.

TRASPASO local céntrico, con teléfono, propio peluquería, comestibles, oficina, tienda, etc. Informes: Muebles Moban.

TRASPASO bar con vivienda y bodega. Diego Polo, 13.

Varios

SEGURO obligatorio de accidentes de trabajo. Mutua Patronal. Espolón, 20. Burgos.

ELECTRICISTA servicio a domicilio, precios económicos. Llamen teléfono 206628.

ALBAÑILERIA toda clase de trabajos y reparaciones a domicilio. Avisos Tel. 206775.

SE HACEN chapuces en alta escala y baja, en Burgos y provincia. Teléfono 205984.

PISOS. Acuchillados, barnizados. Limpiezas Pulidor. Laín Calvo, 7. Teléfono 203699.

Offset

y toda clase de trabajos tipográficos en TALLERES GRAFICOS «Diario de Burgos». - Calle Vitoria, 13 Teléfono 20 28 52.

IMPRESOS comerciales, cartas timbradas, tarjetas propaganda, etc de visita, invitaciones, prospectos de TALLERES GRAFICOS «Diario de Burgos». Calle Vitoria, 13. Tf. 202852

FOTOGRABADOS. Confección rápida. TALLERES GRAFICOS «Diario de Burgos». Precios ventajosos. Calle Vitoria, 13. Teléfono. 202852.

Nuestros teléfonos: 20 71 48 y 20 12 80

Televisión

MIERCOLES

8,15 Carta de ajuste. Latín Combo.
8,30 Buenos días.
8,45 Gimnasia.
9,00 Telediario.
9,30 Cierre.
13,45 Carta de ajuste. Cantos canarios.
-4,00 Panorama de actualidad. Hoy: Comentarios taurinos, por Manuel Gracia.
15,00 Telediario.
15,30 España al día.
15,50 Novela.
16,20 Nivel de vida: "El hogar, conquista diaria".
16,50 El capitán Escarlata: "Rescate arriesgado".
19,00 Carta de ajuste. "El piano flamenco", de José Romero".
19,20 Antena infantil.
20,15 Dibujos animados. "Porky Pig".
20,30 Nosotros inventamos.
21,00 La España viva.
21,30 Telediario.
22,06 Prosa e imagen: Eugenio D'Ors.
22,50 Los invasores. Hoy: "El Cautivo".
23,45 Telediario.
23,55 El oro del tiempo.

JUEVES

8,15 Carta de ajuste. "Fantasía sobre un tema de guitarra", de M. Peirou.
8,30 Buenos días.
8,45 Gimnasia.
9,00 Telediario.
14,00 Panorama de actualidad.
15,00 Telediario.
15,30 España al día.
15,50 Novela: "El Burlador".
16,20 Nivel de vida. Hoy: "Consulte a su médico".
16,50 Los Monkees: "El acompañante".
19,00 Carta de ajuste: "Espejos", de Cristóbal Halffter.
19,15 II Festival de la canción infantil.
19,45 Lo que va de siglo. Hoy: 'Periodismo".
20,15 Dibujos animados.
20,30 Tele - Club. "Ventana abierta".
21,00 La quiniela.
21,30 Telediario.
22,05 Hilo directo.
22,20 Un millón para el mejor.
23,20 Ahora y siempre. Hoy, biografía: Concha Espina.
23,45 Telediario.
23,55 El oro del tiempo.

Emerson
El televisor del futuro
COMERCIAL VELO-MOTO

A su industria o su comercio le es indispensable la propaganda
Diario de Burgos
garantiza la eficacia de su anuncio, por la gran difusión de nuestro periódico

COMENTARIO FINANCIERO

Hay inversores bursátiles que ni se deciden ni se definen

Por Victor VIRIBAY OCHOA DE ASPURU

Con motivo de mis recientes escritos refiriéndome a los valores del grupo eléctrico son muchos los que me han escrito a la Bolsa de Bilbao, interesándose por la situación actual de estos valores y preguntando lo que conviene hacer. Hay también quienes se asustan por las pérdidas que se van produciendo en estas acciones. Lo que más me ha llamado la atención es el enorme interés con que se siguen las incidencias de la Bolsa a juzgar por las cartas recibidas de personas de todas las escalas sociales, lo que nunca me había imaginado es que este periódico tendría la enorme difusión que me demuestra el haber recibido misivas de muy distintas partes de España lo que indica los adeptos que tiene el periódico en materia bolsística. Esto sirve para que mis queridos superiores de redacción tomen con gran interés esta sección cuidándola y mimándola con todo cariño.

Algunos inversores se asustan por la baja de las eléctricas además de decirme que a ellos no les preocupa la Bolsa sino que lo que les interesa es la rentabilidad. Entonces en qué quedamos, si no les importa la baja de los valores no hay por qué apurarse pues un día u otro las aguas volverán a su cauce. Lo que pasa que no es esa la madre del cordero, precisamente, porque hay inversores que no se deciden ni se definen, es decir no saben ni son inversores o especuladores, o las dos cosas a la vez aunque ninguna de las dos las hagan bien. Hay inversores que presumen que para ellos, que suban o bajen las Iberduero, pongo por caso, les importe un bledo pero cuando bajan se les pone muy mal café, lo que demuestra que no es cierto lo que dicen. Es decir, lo quieren todo, quieren ser inversores y especuladores, sin embargo no se atreven a pronunciarse ni como una cosa ni otra, porque el ser especulador les da reparo y el perder dinero como inversor no les agrada, total que siendo las dos cosas a un mismo tiempo ninguna de las dos las hacen bien. Pretenden ser inversores y especuladores cuando no son ninguna de las dos. Se asustan cuando bajan los títulos y no les gusta saber verdades desagradables de sus acciones, cuando bajan sus acciones se enfadan y arman cisco en casa porque su mujer se ha gastado veinte duros en peluquería, sin embargo cuando suben se frotan las manos y no se deciden a vender para materializar los beneficios con lo que desaprovechan una serie de oportunidades que no se lo imaginan.

A algunos accionistas no les gusta que se les diga las cosas claras y no se dan cuenta que ante todo debemos de conocer la verdad por muy cruda que ésta sea. El accionista está acostumbrado a no querer saber la verdad de su inversión y así es como recibe todos los sopapos en el mismo lado; prefieren perder sin saberlo porque dicen que es mejor ignorarlo. Creo que el accionista tiene que defender lo suyo y preocuparse por la buena o mala marcha de sus acciones. El accionista pequeño y mediano es quien debe de mover sus títulos para no sufrir pérdidas porque los grandes como tienen mucho pueden permitirse el lujo de perder lo que quieran pues tienen para todo, hasta para poner sus millones en algún Banco suizo, pero el modesto accionista es quien tiene que volar por la rentabilidad moviendo sus acciones cuando lo crea conveniente. Precisamente por ser pequeños o medianos es por lo que más hay que preocuparse de defender lo que se tiene. Es una verdadera pena que en materia bursátil exista tanto analfabetismo, para éstos no estaría de más un verdadero lavado de cerebro bolsístico, para hacerles conseguir ver las cosas de mejor forma. Hay que tener muy en cuenta que la Bolsa es un negocio como otro cualquiera, en el que se compra un producto que deseamos tenga buena venta cuando queramos venderlo. Exactamente que quien fabrica alpargatas, automóviles o pirulís. Si el accionista compra una acción es con el ánimo de que cuando tenga necesidad de venderla valga más que cuando la compró y si en un momento determinado se ponen las cosas del revés, poder vender lo mejor posible. No podemos pretender comprar unas acciones a sabiendas de que no vayamos a tener comprado cuando necesitemos venderlas, lo mismo que el fabricante de gramófonos puede pretender fabricarlos si el público no se los pide. Si el fabricante de cualquier producto hace los cambios que sean necesarios en sus fabricados teniendo en cuenta siempre el mercado, el accionista tiene que seguir la misma política.

Hay quien me pregunta si Iberduero, como empresa, es peor que Hidrola, a lo que tajantemente le digo desde aquí que no, porque Iberduero como empresa no hay duda que es lo mejor que hay en España y de las mejores de Europa en su género. Iberduero es una empresa de pantalón largo, pero que de muy pantalón largo, lo que pasa que la acción no puede con el pantalón. Iberduero pasa por un mal momento en cuanto a su acción, la empresa ahí está, sigue siendo una gran fábrica de kilovatios por la que los españoles podemos presumir de que sea de lo mejor que existe. En cuanto a su aspecto bursátil es cosa distinta, porque la cotización puede ser más alta o más baja pero no por eso deja de ser Iberduero la mejor empresa de España. Más que nada es cuestión psicológica en parte lo que produce a Iberduero acción este mal momento,, en principio porque rebaja el dividendo el uno y medio por ciento, después porque le ha afectado más que a Hidrola la congelación de precios hasta finales del próximo año después no ha sentado nada bien en el ánimo del accionista que se haya publicado el aumento en Iberduero del 20 por ciento de kilovatios y sin embargo baja su dividendo. Esto es un tanto absurdo que por un lado presumamos de aumento de la producción y por el otro haya que recurrir a disminuir la renta. ¿Es que este aumento de la producción nada menos que en un veinte por ciento no puede paliar ese descuento del dividendo? Por estos motivos Hidrola está jugando mejor en la cuerda floja que Iberduero y los embites que sufre este último, valor son más profundos que en Hidrola porque tiene en estos momentos mejor ambiente en el mercado. De aquí a finales de año se han de producir varios dientes de sierra en Iberduero además de la sorpresa que pueda producirse con motivo de la ampliación del mes de Diciembre próximo. Así vemos cómo mientras en Iberduero queda papel, en Hidrola queda dinero, de donde se desprende que aguanta mejor Hidrola pues Iberduero tan pronto como mejora algo sale inmediatamente papel a la venta, prueba iniquivoca de que el dinero acude mejor al primer valor. Sigue el trasiego del dinero que sale de Iberduero y va a cobijarse en Hidrola y en Sevillana quedando los dos valores pedidos con bastante dinero al cerrar la sesión.

Quienes no persiguen en la Bolsa más que la rentabilidad pueden estar tranquilos porque el dividendo sigue siendo muy interesante en estos valores.

Los Bancos acusan todos repliegues de poca consideración aunque haya cedido el Banesto diez enteros que hacen salir abundante papel a la venta.

Guía del Radioyente

RADIO POPULAR

PRIMER PROGRAMA

8,00, Buenos días, Burgos; 8,05, Saludos, amigos; 9,00, Angelus; 9,01, La alegría de vivir; 10,00, Con la Prensa bajo el brazo; 10,05, Sonatina; 10,10, ¿Y usted qué piensa?; 10,15, Mosaico español; 10,30, Palabras de María Pilar; 10,40, Suerte, vista y... ¡Orbea!; 11,00, Destino, ellas; 11,30, Fortuna Checoa; 12,00, Angelus; 12,01, Aún es posible la esperanza; 12,05, Concierto miniatura; 12,10, ¿Cuál de los tres?; 12,15, Ronda de la América española; 12,30, Del brazo y por la calle; 12,40, Mujer: nuevo diario; 12,50, La música de Laurindo Almeida.

SEGUNDO PROGRAMA

13,00, La nueva frontera; 13,30, Felices los tenga usted. I; 14,00, Iglesia postconciliar; 14,30, Diario hablado de Radio Nacional de España; 14,50, La hora del café; 15,05, Clan musical; 15,15, ¡Tengo ritmo!; 15,30, Felices los tenga usted. II.

TERCER PROGRAMA

(Transmitido simultáneamente en AM y FM.).

16,00, Club de amigos; 17,00, La radio en casa; 17,30, Bazar del microsurco; 18,00, Cuerpo y alma de la música; 18,30, Corresponsalía; 18,45, Estrictamente instrumental; 19,00, Angelus; 19,01, Paúl Mauriat, última hora; 19,15, Voces e instrumentos; 19,30, La zarzuela. "La Dolorosa"; 20,30, Santo rosario en familia.

CUARTO PROGRAMA

21,00, Canciones del Mundo; 22,00, Diario hablado de Radio Nacional de España; 22,20, Con sabor español; 22,30, Noticiario. Boletín informativo de noche; 22,45, Pentagrama optimista; 23,00, Música para la última hora; 23,45, Compás final; 0,00, Lectura de programas; 0,02, Palabras para el silencio; 0,05, Cierre de la estación.

M.E.C.D. 2017

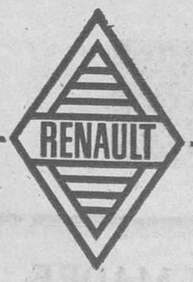

El Renault-4 es un coche cómodo, maniobrable, ágil, todo camino, capaz, seguro, bonito y económico.

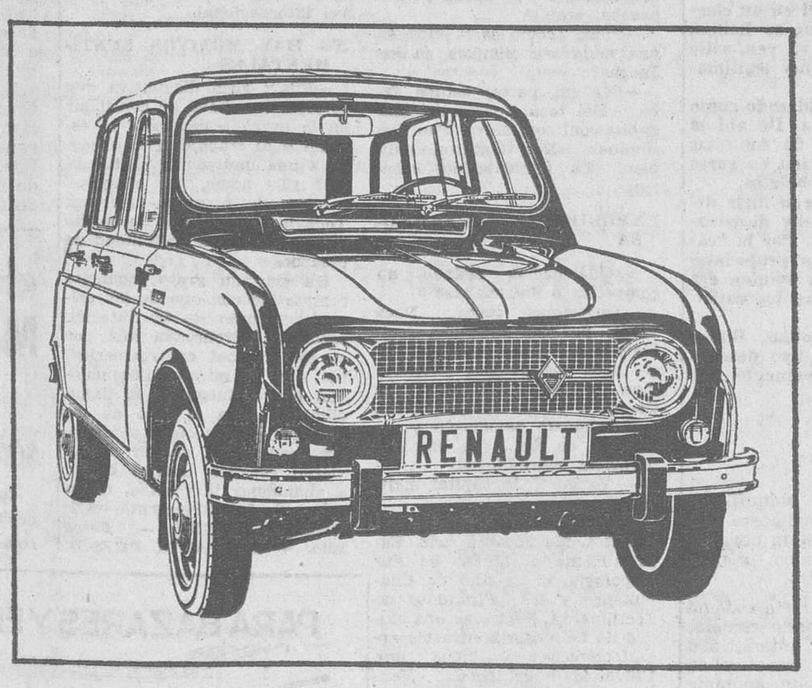

ágil,

Va el Renault-4 por la carretera. Y, ¿qué pasa? Que adelanta a otro coche. Pero ¿ha observado como lo adelanta? Nunca entorpece. Su agilidad es asombrosa. Por su dinamismo, su brío, su brillante reprise. Y además, un alegre camino de razones eficaces: sus 4 velocidades sincronizadas, la vigorosa reacción del acelerador. Píselo suavemente, bastará para salir el primero en los discos de la ciudad. O para adelantar en carretera, con plena seguridad. Y estas cosas a usted le inspiran confianza. Confianza en el Renault-4

RENAULT 4

el coche "todo ventajas"

Próximamente hablaremos de TODO CAMINO

M.E.C.D. 2017

DEPORTES 12

LO AFIRMA SU MADRE

PILAR VON CARSTEN ABANDONA LA NATACION

- **Su decisión no tiene que ver con su actuación en Méjico, donde batió su propia marca**
- **Le han propuesto dirigir una «boutique» en Madrid y es posible que acepte**
- **«No estoy desilusionada. Estoy contenta con lo que hice. Nos afectó la altura y un poco los nervios»**
- **«Esteva y Mari Carmen Corominas son muy jóvenes y podrán volver a la Olimpíada de Munich»**

Su actuación en la «Pileta» olímpica de Méjico, donde fue eliminada en su primer intento de clasificación para los 200 metros estilo, puede ser la última aparición en bañador de la linda madrileña Pilar Von Carsten. Y no es que esté desilusionada Pilar. Lo que ocurre es que tal vez está un poco cansada del ir y venir que su vida deportiva le ha deparado. ¿Tal vez es el amor el motivo íntimo? No lo sabemos. Ella, lo niega, La que puede ser su final decisión de abandonar la natación está a punto de salir de los labios de la mayor de las triunfadoras Von Carsten. Sin embargo, extraoficialmente su madre, lo ha comunicado al reportero «a sotto voce».

—Creo que mi hija ha dado todo cuanto pudo —ha dicho la señora Von Carsten—. Ya es hora de que vaya pensando en serio en su futuro. Ella es puericultora, pero ahora le han brindado la oportunidad de dirigir una boutique, y tal vez la acepte.

Ya frente a Pilar, le preguntamos, a bocajarro:

—¿Cuáles son tus planes para el futuro?

—Antes que nada descansar... Después, no sé. Tal vez me ponga a estudiar, tal vez a trabajar, no sé, no sé.

—¿Quieres decir que abandonas la natación?

—No te puedo dar una respuesta definitiva.

NO ES DESILUSION

—¿Desilusionada?

—No, ¡qué va! Estoy contenta con lo que hice. Bati mi propia marca en un segundo en la Olimpiada... ¿Por qué iba a estar desilusionada?

-¿Te afectó la altura o los nervios?

—La altura mucho, y eso que fuimos antes de los juegos. Los nervios, un poquitín, sobre todo en el comienzo.

—¿Justo el triunfo de la Kolb en los 200?

—Muy justo. La americana, con su compatriota Debbie Meyer fueron las mejores de la Olimpiada, sin discusión.

—¿Qué admiras más en la Meyer?

—Su gran potencia... Esta chica tiene una categoría excepcional...

Aunque no lo diga, sabemos que los nervios de Pilar no estuvieron muy templados antes de la competencia. Su madre nos contó que en las cartas aludía a «la tremenda responsabilidad, a la gran preocupación, a lo difícil de la prueba, etc.».

—Pilar, ¿cómo es la vida de una nadadora olímpica en los Juegos?

—Por mi parte, estuve feliz... Me tocó compartir una habitación con Mary Paz Corominas. Nos trataron muy bien. La alimentación, excelente.

EXPERIENCIA MARAVILLOSA

—¿Qué hacías cuando no competías o entrenabas?

—Tantísimas cosas... Pues verás, por las mañanas recibíamos la Prensa española, casi todos los diarios, paseábamos, íbamos de compras, asistíamos a varias competiciones, especialmente baloncesto y atletismo, en fin... fue una experiencia maravillosa...

—¿Te gustó la capital mejicana?

—Sí, mucho, hay cosas interesantes. Me encantó todo. Especialmente el Museo de Antropología, el castillo de Chapultepec y las Pirámides de Tectihuacán. Méjico es una ciudad de hermosos contrastes arquitectónicos... y tiene una Universidad estupenda. Vengo fascinada... Además, el compañerismo de toda la delegación española contribuyó a crear un clima de armonía y grata amistad. Por otra parte, estaba cerca de mi hermana Mercedes que asistió a la Olimpiada como espectadora.

—¿Cuántas cartas recibías diariamente?

—Muchas. De mi casa, de mi novio, de personas desconocidas que me alentaban.

La Olimpiada mejicana tuvo momentos muy emotivos y notas pintorescas, merecedoras de un capítulo aparte de los que nos habla Pilar. Al finalizar, tres parejas salieron de la Villa Olímpica, directamente al altar. Las tres parejas aceptaron el flechazo o «amor a primera vista» como la causa de estas súbitas decisiones.

ESTEVA Y COROMINAS

Pilar aprovechó muy bien sus cuarenta y cinco días en la capital mejicana. Fue tanto lo que trajo que aún no ha terminado de abrir todo su equipaje. Estatuillas aztecas, joyas, sombreros, mil cosas bonitas elegidas por una chica bonita. De pronto volvemos a hablar de la natación.

—Pilar, de los nadadores españoles que fueron a la Olimpiada, ¿cuáles crees que podrían competir en Munich?

—Yo creo firmemente en las posibilidades de Santiago Esteva y de Mary Paz Corominas. Son dos chicos jóvenes y con muchas aptitudes. Si se les encauza adecuadamente, pueden rendir mucho más.

—Y entre los que se quedaron en España, ¿hay campeones para el futuro?

—También, claro está. Sin ir muy lejos, mi hermana Mercedes. Está haciendo unos tiempos sensacionales en mariposa. En fin, hay muchos y muy jóvenes.

—¿Puede España llegar a competir seriamente con los ases mundiales?

—¿Por qué no? La Natación española no está tan postrada como pueden pensar algunos con ligereza. Tenemos buenos entrenadores y aceptables instalaciones. Lo que falta es gente que quiera dedicarse con verdadero cariño, que se someta a los entrenamientos, que tenga deseos de surgir a nivel internacional.

NO HAY MOTIVOS SENTIMENTALES

—Pilar: Esta disyuntiva que te planteas ahora de continuar en la brega o dedicarte al estudio o al trabajo, ¿no obedece a una motivación sentimental? ¿Tu novio, por ejemplo?

—No, de ninguna manera. Todavía no hemos pensado seriamente en la posibilidad de casarnos.

Ha sido un grato momento compartido con una de las primeras figuras de la natación española... Bronceada aún por el sol tropical centroamericano, con la mirada iluminada aún por el fuego de la llama olímpica, con el eco de los aplausos en sus oídos y ahora, preparada para recibir el invierno español, que le obliga a abandonar la piscina, quién sabe si definitivamente.—**ANDRES SALCEDO — Fotos Elio. — (HISPANIA PRESS).**

DOBLE COLUMNA

EL BURGOS, TEMA DE ACTUALIDAD

Del Burgos sigue hablándose... En nuestra ciudad, con admiración y fuera de ella, con sorpresa. La verdad es que nunca un partido había suscitado tantos y tan generales comentarios laudatorios.

Como decimos, fuera de Burgos se escribe de él en un cierto tono de sorpresa. Casi todos los comentaristas se habían obstinado en señalar ese partido con un 2; pero ya ven, salió un 1, con todo merecimiento y ganado a pulso, muy legitimamente.

Lo que sí es cierto es que el Burgos está considerado como uno de los equipos más quinielísticos de España. De ahí la preferencia o la asiduidad con que el Patronato de Apuestas Mutuas Deportivas le cultiva. Durante la temporada en curso y hasta la fecha ha estado presente en todos los boletos.

Quizá sea el único equipo de Segunda que puede lucir dicha marca. El pasado domingo ha contribuído muy decisivamente a dar un matiz de dificultad a la quiniela. Por la "cátedra" se le había asignado un papel de víctima propiciatoria. En la lucha entre el Burgos y el Sevilla la opinión era coincidente y unánime; pero ya ven, una vez más, los vaticinios no se cumplieron.

Al Burgos le esperan ahora dos salidas seguidas. Bueno sería que para seguir cultivando su fama de equipo desconcertante, ganara el domingo en Balaidos. O, simplemente, que empatara...

UNA CHIQUILLADA

Una vez que ha pasado el muy celebrado partido Burgos-Sevilla, procede referir el hecho. Haberlo efectuado antes, podía haber dado lugar a la creación de una atmósfera de nerviosismo o a interpretaciones erróneas o equivocadas de nuestros reales propósitos.

Se trata del anónimo enviado a Payno desde Algeciras varios días anteriores al encuentro, ofreciéndole esta alternativa: un millón de pesetas como premio o la pérdida de la vida, si no facilitaba los goles precisos para que el Sevilla ganara.

En fin, una chiquillada, aunque de muy mal gusto. ¿Se trata de ésto o es la obra de un loco? Queremos pensar más en lo primero.

Por cierto que este sistema parece estar creando escuela, porque ya con anterioridad el guardameta barcelonista Sadurní recibió un anónimo concebido en términos análogos.

Repetimos, una chiquillada de muy mal gusto. Y si alguien se entera de quien comete cosas semejantes, lo menos que debe hacer es dar un sonoro cachete al autor.

ANECDOTAS

El partido Burgos-Sevilla, registró varias anécdotas, aparte las escenas de delirante entusiasmo y subida emoción, que todos los asistentes aún siguen recordando.

Para presenciar el mismo se desplazaron varios familiares o allegados de jugadores. Allí estuvo presente la novia de Errandonea, para dar fe de la presentación de su novio en "El Plantío" en partido de Liga. Suponemos que regresaría satisfecha.

También vinieron, desde Reinosa, los padres de José Luis. Era una ocasión, quizá única, de ver jugar juntos a sus dos hijos, aunque fuera en bandos distintos. Al padre de José Luis se le preguntó, antes de comenzar el encuentro, sobre quién deseaba que ganase. El hombre quiso ser diplomático y dijo:

—Estos dos equipos, al jugar mis hijos, gozan de todas mis preferencias y para ambos quiero lo mejor.

Sin embargo, se le insistió en que sólo uno podía ganar y quién desearía que fuese, contestó:

—Puestas las cosas así, mis preferencias van por el Burgos, pues creo que necesita más los puntos.

Otro hecho a registrar, en torno a dicho encuentro, es que una "peña" hizo entrega a Olalde de cuatro pollos, en premio y reconocimiento a su recuperación y excelente labor. El guipuzcoano agradeció el obsequio en lo que valía y lo repartió entre Tino y el masajista Domi.

ARQUERO

Atletismo

Resultados obtenidos en la primera prueba de la temporada

El domingo se celebró en los terrenos de "La Quinta", la primera prueba de "campo a través" de la temporada.

A pesar de estar el día lluvioso, las competiciones se vieron muy concurridas, pasando del millar el número de participantes.

Se dieron los siguientes resultados:

Alevines.— Sobre 400 metros.

1.° Víctor Angel Ormaechea (Liceo Castilla).

2.° José Benjamín Rojo (La Merced).

3.° Norberto Ortega (Instituto).

Infantiles.— Sobre 600 metros.

1.° José María Sancho, (Instituto).

2.° Melchor Ruiz (La Merced).

3.° Luis María Magallón (Liceo Castilla).

Juveniles y Universitarios.- Sobre 1.150 metros.

1.° Angel García (Aparejadores, Arlanza).

2.° Pedro Arroyo (Instituto, Arlanza).

3.° José L. Barrios (La Merced).

Senior.— Sobre 3.450 metros.

1.° José Ramón García (Educación y Descanso).

2.° Constancio Santidrián, ídem.

3.° David González, ídem.

4.° Julio Rey, ídem.

CAMPEONATOS FEMENINOS DE BALON-VOLEA

Fase provincial

Los resultados de los partidos anunciados en días pasados con los que ha comenzado la fase provincial de los campeonatos femeninos federativos de balón-volea, fue favorable al equipo Medina de Miranda de Ebro por 3 juegos a 0 frente al equipo de Sección Femenina de Aranda de Duero que se desplazó a Miranda donde tuvo lugar dicho encuentro.

En el frontón cubierto de la Ciudad Deportiva Militar se disputó el partido entre los equipos Sección Femenina Bda. Yagüe y Escuela Normal de Magisterio con el resultado final de 3 a 0.

PRIMERA REGIONAL

Jornada normal, en la que destaca únicamente el punto perdido por el C. D. Alfareros

La normalidad fue casi absoluta en la novena jornada del campeonato y última de la primera vuelta. Unicamente Alfareros «tropezó», perdiendo un valioso punto ante el C. D. Capiscol. Se disputaron cuatro encuentros cuyo breve comentario ofrecemos a continuación:

EL DEPORTIVO JUVENTUD CONSERVO SU IMBATIBILIDAD

El Deportivo Juventud, en su marcha regular y segura, consiguió un nuevo triunfo, esta vez a costa de la S. D. El Aguila. Ambos conjuntos realizaron un buen encuentro, con jugadas de calidad, especialmente por parte del Juventud, que tuvo en sus extremos los elementos más incisivos de la delantera, en la que falló el remate. Lograron los tantos jocistas Martínez, Sarabia y Sito, este último de penalty. El Aguila tuvo sus mejores hombres en la zaga, que se mostró segura, principalmente en la primera parte, que finalizó con el resultado inicial de empate a cero. Destacaron por los vencedores Sito, Sarabia, Martínez y Gil. En los cerveceros los mejores fueron Rufino, Cerezo y Pedrín. Fue expulsado José Antonio, tras una entrada poco académica a Sito.

Dirigió el encuentro el señor Villar.

Alineaciones:

D. JUVENTUD: Benjamín; Felipe, Vivanco, Zabala; Sito, Ruiz Blanco; Gil, Sarabia, Prendes, De la Torre y Martínez.

S. D. EL AGUILA: Miguel; Daniel, Rufino, Cerezo; Manso, Pablo; Jacinto, Nicasio, Pedrín, Delgado y José Antonio.

EL MARVI, CON APUROS, VENCIO AL ATLETICO BURGALES

Difícil el triunfo del Marvi sobre el At. Burgalés, que sigue sin conocer la victoria, tras nueve jornadas, aunque justo es reconocer que la suerte le ha negado su concurso en todas sus actuaciones. En el encuentro del domingo se vio privado de su delantero centro, Bartolo, expulsado del terreno de juego sin aparente motivo y, por si fuera poco, el segundo tanto que encajó estuvo precedido de un claro fuera de juego. A pesar de estas circunstancias adversas lucharon los atléticos y por su juego se hicieron acreedores a un mejor resultado que, de producirse hubiera truncado definitivamente las aspiraciones del Marvi, pero no ocurrió así y el Marvi sigue adelante en su lucha por ese valioso tercer puesto de la tabla. Marcaron los tantos de los vencedores Hoya y De la Fuente y el del Atlético fue obra de Navarro, que destacó, junto con Acinas, Arauzo y Marcos. En el Marvi los mejores fueron Hoya, Galaz y Lalo.

Dirigió el encuentro el señor Miguel, que estuvo desacertado.

Alineaciones:

MARVI C. F.: Nanín; Revilla, González, Estébanez; Chuchi, Nebreda; Galaz, Hoya, De la Fuente, Lalo y Osaba.

AT. BURGALES: Nano; Alfredo, Camarero, Remacha; Arauzo, Acinas; Moreno, Gallego, Bartolo, Navarro y Marcos.

LA CONFIANZA PERDIO AL ALFAREROS

Valioso punto perdido el del Alfareros frente al Capiscol, Principalmente por exceso de confianza. Tras su victoria sobre el Marvi, salieron convencidos de que el triunfo sobre el Capiscol iba a ser fácil, sin tener en cuenta que este equipo es luchador y combativo y no se doblega fácilmente. Empezó marcando el Capiscol, por medio de Félix, tras un fallo del portero del Alfareros. Empató a los pocos minutos Carlos y poco después este mismo jugador obtuvo el segundo tanto para el Alfareros, para lograr el segundo empate García I. En el segundo tiempo dominó ampliamente el Alfareros, que consiguió su tercer tanto por medio de Carlos, también. A raíz de este gol, el Capiscol buscó el empate que llegó a cinco minutos del final en remate de Cortés, que se encontraba fuera de juego.

El Alfareros jugó por bajo de actuaciones anteriores, con excesivo individualismo, especialmente en Arcadio, que por su reiteración en el regate malogró excelentes oportunidades. Destacaron únicamente en este equipo, Carlos, Cano y Santamaría. En el Capiscol, que se mostró, como siempre, muy combativo y luchador, los mejores fueron De la Peña, Teodoro y Yustos.

Dirigió el encuentro el señor Sánchez, discretamente.

Alineaciones:

C. D. ALFAREROS: Moncalvillo; Santamaría, Luis, Franco; Tamayo, Pedrín; Cano, Carlos, Arcadio, Dolz y Poza.

CAPISCOL: Aranda, De Román, García II, García III; Yustos, Teodoro; De la Peña, García I, Félix, Ovidio y Cortés.

COMODO TRIUNFO SANJUANISTA

No tuvo demasiadas dificultades el C. D. San Juan, para redondear el fuerte tanteo (8-1) sobre el J. Burgalés. Su dominio fue total y absoluto, hasta el punto de que Serna, a excepción del gol que encajó, apenas tuvo que intervenir. El encuentro, que se desarrolló casi totalmente en terreno del J. Burgalés no tuvo color y su interés radicó únicamente en el número de goles, goles que fueron obra de Plaza (2), el primero con la mano; Petete (2), Santi (2), ambos de penalty; José y Valle, que debutó en este encuentro, para el San Juan y el del J. Burgalés logrado por Rimada.

La actuación del árbitro, por negativa, fue lo más destacado del encuentro. Falto de autoridad y conocimientos, cometió errores de bulto, que no tuvieron mayor trascendencia por la corrección de ambos equipos.

NUESTROS TELEFONOS:

Redacción: 20 12 80
Administración: 20 71 48

Varias sanciones serán impuestas como consecuencia del partido Atlético de Madrid-Real Madrid

A los jugadores, árbitro y un juez de línea

Y de las almohadillas ¿quién responde?

Madrid (Logos).— Al parecer, el Comité de Competición de la Federación Española de Fútbol, en su reunión de mañana, impondrá diversas sanciones con relación al partido Atlético de Madrid - R. Madrid del domingo.

Se habla de amonestación y multas a diversos jugadores del Atlético por protestar airadamente decisiones del árbitro y en menor cuantía a jugadores del R. Madrid, por diversas causas.

Se asegura también que se impondrá una sanción al árbitro señor Ortíz de Mendíbil por falta de autoridad que originó mayores violencias y al linier que levantó el banderín señalando el fuera de juego, pues según el reglamento, los jueces de línea no pueden señalar una falta estando el árbitro en posición próxima adonde pueda cometerse y en este caso Ortíz de Mendíbil estaba muy cerca y no apreció el fuera de juego.

Victoria (4-3) del Alfareros, en Cardeñadijo

Se adjudicó el "I Trofeo San Martín"

Con motivo de las fiestas de San Martín, se disputó el primer Trofeo San Martín, el domingo, día 10.

Alineaciones:

Cardeña: García; Maxi, Del Val, Cardeña; Rodrigo, Ulda; Rico, Tilín, Mico, Jesús, Arreba.

Alfareros: Toledano; Carmelo, Santos, Alejandro; José, Ocaña; Paco, J. Andrés, V. Andrés, Julio. Cubillo.

A los cuatro minutos de la primera mitad, Tilín conseguía el primer gol, pero pocos minutos después, Paco conseguía el empate.

A los 22 minutos, V. Andrés deshacía la igualada, que sería aumentada en seguida por J. Andrés

En la segunda parte, reaccionaron los del Cardeña y con un 3-1 desfavorable, consiguen empatar con sendos goles de J. Rodrigo y Arreba.

En la prórroga, V. Andrés, de fuerte disparo, conseguía el 4-3 que daría el triunfo al equipo de la capital.

Finalizado el encuentro, el señor alcalde y señor cura párroco hicieron entrega del trofeo a los muchachos del combinado de Alfareros.

«HONDA» RESUENA EN EL MUNDO DEL MOTOR

Los ciclomotores de esta marca japonesa serán fabricados en España por «LAMBRETTA»

Tokio, 12. — La gran creación del japonés Soichiro Honda, que comenzó con 34 operarios en el año 1947, a fabricar motocicletas, hasta convertirse en el primer productor del Mundo de este tipo de vehículos, ha asombrado profundamente a cuantos han tenido noticia de este hecho sensacional en los anales de la historia del motor.

En la actualidad, en las cuatro enormes factorías del Japón, cuenta con más de 75.000 operarios y solamente en el Centro de Estudios e Investigaciones, 1.000 ingenieros laboran pacientemente para lograr la máxima perfección de sus productos y crear otros nuevos.

En 1966, «Honda» fue el primer constructor de motocicletas que en un solo año ganó el Premio de Fabricantes en todas las categorías: 50, 125, 250, 350 y 500 c. c.

Sus fabricaciones abarcan una extensa gama de productos, como: automóviles, camiones, generadores, motores marinos, material agrícola, cortadoras de césped, etc. Hace dos años fabricó casi un millón y medio de motocicletas, de las que exportó el 45 por ciento aproximadamente.

La firma «Lambretta», de Eibar, comenzará a producir, en breve, en nuestro país, los afamados ciclomotores «Honda», que sin duda, marcarán un fuerte impacto en el mercado nacional.

PARA BAZARES Y FERRETERIAS

instalaciones que venden solas

Muebles y estanterías modulares por elementos NORDIA ASINCO
— mayor capacidad,
— mejor presentación,
— más ventas,
— mejor precio.
Servicio de instalación y atención post-venta en todas las provincias
Proyectos y presupuestos gratis
Remítanos el cupón adjunto al apartado 1.284-Bilbao, y le facilitaremos información completa sobre las revolucionarias instalaciones
NORDIA ASINCO S.A.
don _____
establecimiento _____ población _____
dirección _____

ZALDUENDO

Se subasta la casa-taberna. Domingo, 17, a las cuatro de la tarde.

VENDEDORES

Empresa de ámbito nacional necesita agentes a comisión. Imprescindible coche. Escribir al apartado 395. Burgos. (Registro Oficina Colocación n.º 1.474)

PISOS PRECIO COSTE

Ofrecemos varios no cubiertos por personal empresa mismas condiciones.

4 habitaciones, baño cocina. Exentos contribución.

Informes: BAUWER S. A. Apartado 342. Teléfono 202467.

Expte. BU-II-4/67.

INTERESANTE
PARA MEDICO Y PERSONAL SANITARIO
SANDOZ, S. A. E.

Proyectará en los salones de la O. Sindical «18 de Julio» de Miranda de Ebro, varias películas científicas, en el día de hoy, a las siete de la tarde, por cuyo motivo se complace en invitar a todos los médicos y personal sanitario de dicha comarca.

M.E.C.D. 2017

DEPORTES 12

LICO, ENFADADO

Dice que no puede volver al Elche y que está ligado al Español por cinco años

Elche (Alfil).—El medio volante del Español, Lico, ha regresado hoy por avión a Barcelona, después de pasar estos últimos días en Elche. Antes de marchar, Lico ha desmentido los rumores que habían circulado en los medios deportivos locales en el sentido de que su estancia en Elche se debía a gestionar su reincorporación al club local.

A tal efecto, ha dicho:

—No hay nada ni puede haberlo. Es imposible, completamente imposible que yo vuelva al Elche, al menos en unos años. Estoy molesto y me consta que el presidente del Elche lo está más, y es que él como yo no concebimos cómo pueden vertirse opiniones tan infundadas a la ligera. Por muchísimas razones mi regreso al Elche de nuevo no es posible. Aparte de que yo tengo compromiso por cinco años con el Español, está que ni mi actual equipo, ni el Elche, pueden cometer tal desatino en estos momentos".

Se sabe que el Elche tiene que recibir aún del Español nueve millones de pesetas por el traspaso de Lico, cantidad que el Elche cobrará por mensualidades de medio millón, es decir que tiene que cobrar todavía casi todos los millones que el Español le dio por Lico.

La economía del Elche no le permite en estos momentos cancelar una deuda pendiente, con la que llegó a enjugar el déficit que arrastraba el club.

Lico antes de su regreso a Barcelona ha dicho que volverá a jugar con el Español y triunfar.

MENCHACA II BAJA EN EL CEUTA

Desde dicha capital dicen que el Burgos está interesado por este jugador

Ceuta (Logos). — El delantero centro Menchaca II ha causado baja en el Atlético de Ceuta al rescindir el contrato de común acuerdo entre club y jugador.

Menchaca venía ofreciendo unas actuaciones que no estaban en consonancia con su alta cotización de fichaje. Según parece se interesan por el jugador norteño los clubs de Segunda División, Indauchu y Burgos.

¡SERVIDORA DOMESTICA! Si has cumplido 14 años y no pasas de los 55, acude al cartero para hacer la afiliación al Montepío Nacional del Servicio Doméstico. Con ello estarás protegida en la vida privada y de trabajo con las diversas prestaciones que otorga el Montepío.

Confirmado: sólo tres boletos han aparecido con 14 aciertos

Cada uno percibirá cerca de diez millones de pesetas

Los de 13 resultados cobrarán a razón de 121.176 pesetas

Madrid (Logos). — Resultado provisional del escrutinio de las Apuestas Mutuas:

Columnas: 32.651.543.

Recaudación: 163.257.715 pesetas.

55 % de premios: 89.791.743 pesetas.

Reparto de premios:

29.930.581 pesetas a repartir entre tres boletos de 14 aciertos a 9.976.860 pesetas.

Igual cantidad a repartir entre 247 de 13, a 121.176 pesetas.

Idéntica cantidad, a repartir entre 5.514 de 12 aciertos, a 5.428 pesetas.

UNA QUINIELA LLEGADA CON OPORTUNIDAD

Bilbao (Logos). — Juan Marcos González, un humilde mecánico, avecindado en el popular barrio de Ocharcoaga, es uno de los afortunados millonarios de las quinielas. Es uno de los tres que cuentan con una columna de 14 aciertos.

Tiene 38 años de edad, está casado y con cuatro hijos, uno de los cuales, María Dolores, de nueve años de edad, padece una enfermedad de difícil curación.

La quiniela afortunada la rellenó su hijo de once años, Alejo, habiéndola firmado su padre. El pequeño ha manifestado que rellenó la quiniela sabiendo bastante de la marcha de las clasificaciones y a tenor de los jugadores de cada equipo que le son más simpáticos.

El importante premio viene a cubrir algunas de las necesidades de tipo económico en esta modesta familia. El padre del muchacho ha manifestado que no se ha enterado del premio hasta que los periodistas han ido a entrevistarle, porque estaba muy atareado en rellenar unos impresos para formular una petición a la Seguridad Social en solicitud de un préstamo de ayuda familiar, ya que se veía agobiadísimo de gastos, los cuales sobrepasan considerablemente su modesto salario de mecánico, gastos que principalmente van destinados a la curación de la pequeña María Dolores, que desde hace un año sufre una enfermedad de difícil curación. Por asistir a la pequeña han recurrido a almas caritativas que han sufragado los gastos de desplazamiento para que la visitaran los médicos de Madrid y Barcelona.

QUINIELISTA ESQUIVO

Sevilla (Alfil). — Ha podido saberse que don Rafael Tobajas Velasco, uno de los acertantes de un pleno de catorce resultados en las quinielas de esta semana, se ha ausentado de esta ciudad, al parecer para no sufrir el asedio de periodistas y fotógrafos.

El portero del edificio donde está radicada la oficina de «Ofinco», Agencia inmobiliaria en la que el esquivo millonario presta sus servicios, ha manifestado a un redactor de «Alfil» que don Rafael Tobajas marchó de Sevilla en el avión de «Iberia» que diariamente sale para Madrid a las cinco y media de la tarde

Es muy posible que el señor Tobaja haya seguido después viaje con dirección a Calahorra, su pueblo natal. Antes de partir, según se asegura, el nuevo millonario ha depositado su boleto en una entidad bancaria de esta ciudad.

Don Roberto Duque o el general Campano posibles sucesores de don Vicente Gil

Madrid (Logos).—Se asegura que para sustituir a don Vicente Gil en la presidencia de la Federación Española de Boxeo será nombrado don Roberto Duque, miembro de la AIBA y de gran experiencia en este deporte, o el general Campano, gran aficionado al boxeo.

EL BURGOS SE DESPLAZARA EL VIERNES, A VIGO

Ayer hubo entrenamiento en El Plantío, en el que tomaron parte activa fundamentalmente los jugadores que no actuaron el domingo frente al Sevilla. Los entrenamientos continuarán con normalidad los restantes días de la semana, hasta el viernes, fecha fijada en principio por la directiva para iniciar el desplazamiento a Vigo, donde la próxima jornada nuestro primer equipo tendrá que contender con el Celta.

Los planes trazados son los siguientes: salir a las dos de la tarde del viernes, para cubrir la primera etapa hasta Verín, donde los expedicionarios harán noche. En la mañana del sábado, reemprenderán la marcha, para estar en Vigo a la hora de almorzar.

Una vez disputado el encuentro —ojalá que el resultado vuelva a sernos satisfactorio por favorable—, el equipo burgalesista viajará hasta Orense, donde pernoctará, completando el viaje el lunes, con parada en Puebla de Sanabria, para almorzar.

EE. UU., hacia la fase final del campeonato mundial de fútbol

Se clasificó primero en su grupo

Hamilton (Bermuda) (Alfil).— Estados Unidos ha dado un paso adelante hacia la fase final del campeonato mundial de fútbol de 1970, que se celebrará en Méjico, al vencer a Bermuda, por dos goles a cero.

El equipo estadounidense, que marcó ambos goles en la primera mitad, quedó en primera posición de su grupo, con seis puntos.

Deberán enfrentarse ahora al país ganador del grupo preliminar compuesto por Haití, Trinidad y Guatemala.

Canadá ha finalizado segundo en el grupo de los Estados Unidos, con cinco puntos, mientras Bermudas se tuvo que conformar con el último puesto, con un punto.

Estados Unidos, que había vencido hace ocho días a Bermuda en el partido de ida, jugado en Kansas City, por seis goles a dos, comenzó el encuentro con una táctica defensiva con el fin de mantener el empate, pero a los ocho minutos de juego marcó su primer tanto, por mediación del defensa central de Bermuda, Cann, que introdujo el balón en su propia meta. El segundo gol fue conseguido por Willy Roy, a los 41 minutos de juego.

Daucik, entrenador del Betis

El Mestalla ha provocado la caída de Sabino Barinaga

Sevilla (Alfil).— El técnico hispano-checo Fernando Daucik es el nuevo entrenador del Betis, según ha informado esta noche a un redactor de "Alfil" un portavoz de la secretaría del Club.

Para tratar de la contratación del entrenador, este mediodía se trasladaron en avión a Madrid el presidente de la Sociedad bética, don Julio de la Puerta, y el señor Bailo, uno de los vicepresidentes.

Según se informa a "Alfil" en la secretaría verdiblanca, el compromiso con el señor Daucik ya se ha concretado verbalmente en la capital de España, y esta misma noche es esperado el técnico en Sevilla, en el último avión de "Iberia", para formalizar el contrato.

Daucik sustituirá en la dirección del Betis a Sabino Barinaga, cuyo contrato con el club sevillano fue rescindido, por mutuo acuerdo, anoche mismo, un día después de adverso resultado obtenido el domingo contra el Mestalla en el estadio "Villamarín".

DEPENDIENTE

Con experiencia en venta de RECAMBIOS DE AUTOMOVIL SE NECESITA

Informes: Teléfono 203876.

(ROC. Núm. 1.472)

CHIONOI ANUNCIA SU RETIRADA

Bangkok (Alfil). — El campeón mundial de los pesos moscas, Chartchai Chionoi, ha manifestado que está decidido a colgar los guantes.

«Estoy cansado del boxeo. Me siento descontento. Quiero vivir tranquilo el resto de mis días. Actualmente vivo muy bien. Tengo terrenos, casa y dinero. Por eso he decidido retirarme del boxeo profesional».

SE VENDE NAVE INDUSTRIAL

en carretera general Madrid - Irún.

Construcción inmejorable 633 m.² sin pilares.

Informes: Construcción F. NOVALES ZORRILLA

Oficinas: Merced, 13, 2.º D

EL ELCHE ES UN VERDADERO FILON PARA LOS JUGADORES PARAGUAYOS

- **Ningún club español ha sabido obtener los resultados que el grupo levantino con jugadores de este país**
- **El fichaje del extremo García, procedente del Guaraní, marca el desarrollo y culminación de una política deportiva**

Por Manuel S. SUAREZ

Va ahora para diez años, el Elche se debatía en Tercera División provocando con sus actuaciones un verdadero asombro entre los aficionados al fútbol. Entonces, en la industriosa ciudad levantina, se llegó a la conclusión de que Elche podía tener equipo en Primera y que el campo de Altabix podía ser escenario de los mejores encuentros. Pero había una "pega" e importante. No era otra que había que lograr primero, el ascenso a la Segunda División.

Y con César de entrenador, el Elche ascendió a Segunda División. Se llevó de calle el campeonato. Al año siguiente, lucha en Segunda y campeón de su grupo con una campaña espectacular y el Elche, en carrera meteórica, asciende a la Primera División de Liga. Los agoreros, los de siempre, dijeron que "sería cosa de una o dos temporadas". Ahí está el Elche que va por su novena campaña de Primera División y esperando que ese mal fario pronosticado se cumpla.

En aquella campaña de Segunda División, César utilizó a un jugador de Honduras. Se apellidaba Cardona. No podía ser más español. Hoy está en el Atlético de Madrid. Con Cardona se vio el partido que podría sacar el Elche de los jugadores sudamericanos. Entre otros cosas, por la similitud de ciertos aspectos del clima. Terreno más bien duro, etcétera, etcétera.

¿Por qué esta entrada? Por la sencilla razón de que el Elche acaba de fichar al extremo izquierda del Guarani, García. El jugador de una calidad excelente está dando un gran rendimiento al Elche. Lo cual explica lo acertado de este equipo en la función de fichajes de jugadores sudamericanos.

—¿Pueden darse ejemplos? —preguntamos al entrenador de turno.

—Clarísimos. Del equipo de Paraguay, que jugó en Suecia la fase final y muy bien por cierto, vinieron a España, Aguero y Achúcarro, al Sevilla. Real Elche y Romero y Amarilla, al Oviedo. Estos dos últimos no cuajaron en el cuadro asturiano. Por contra, el Elche, trajo a otro Romero, también paraguayo, cuya cualidad rematadora se puso de manifiesto año tras año en las filas ilicitanas. Aguero y Achúcarro sí rindieron, pero solo hay que ver la cantidad de jugadores que procedentes de Sudamérica jugaron con éxito en el Elche.

—¿Ejemplos?

—Ramos, Forneris y Pellejero, que no habían sido grandes valores en los clubs que los trajeron a España, fueron piezas importantísimas en el Elche, donde impusieron, asimismo, un juego duro, potente. Tan es así, que Ramos, toda una figura en el Elche, se fue a Vigo y fracasó de forma estrepitosa.

—¿Pero hay más aún?

—Nombres como Lezcano, Casco, Aveiro, entre otros están en el ánimo de todos. Y de ahí que expongamos la cuestión. Todos, casi sin excepción, han jugado formidablemente en el Elche. Incluso pasando desaparcibidos por otros clubs españoles. Lo evidente es que en Elche, por clima, campo ambiente, palmeras o vaya Vd. a saber, los jugadores sudamericanos juegan como en su propio ambiente. La verdad es clara y diáfana y no necesita más demostracion.

—Los intermediarios paraguayos o sudamericanos tendrán aquí un gran "filón".

—¿No es así?

—Pues sí, aunque la verdad es que las transacciones suelen ser baratas. Pero abundantes, amigo, abundantes.

(Es un reportaje deportivo especial para Agencia FIEL.— Prohibida su reproducción).

ESPAÑA JUGARA EN FUTBOL FRENTE A MEJICO EL DIA 23 DE ABRIL PROXIMO

Reunión de la junta directiva de la Federación Española

El Dr. Toba va a iniciar la preparación para el partido con Bélgica, el día 11 de Diciembre

Madrid (Logos). — En la reunión celebrada el lunes por la junta directiva de la Federación Española de Fútbol, se tomaron entre otros los siguientes acuerdos:

Informe sobre los partidos Francia-España en Lyón y Yugoslavia-España en Belgrado. Informe sobre el Congreso internacional de la FIFA en Guadalajara (Méjico); informe sobre el Congreso de la UEFA en Estambul (Turquía); informe sobre la segunda convención de fútbol juvenil y aficionado; normas sobre elecciones en las Federaciones regionales de fútbol; fallo sobre el caso Armillas, de Barcelona; expedientes de construcción de campos de fútbol en Alcocer y Museros (Valencia), Coya (Vigo), Villanueva (Asturias) Martos (Jaén) y otros de Barcelona y otras provincias; aprobación de la propuesta de Italia para jugar un partido de Sub-23 en la primavera de 1969; aprobación de la fecha del 23 de Abril próximo para la celebración de un partido España-Méjico en Madrid; aprobación de la inscripción de España en el campeonato de Europa de aficionados de la UEFA.

Se desestima el recurso presentado por el Ferrol por alineación de un jugador del Rayo Vallecano en su partido con el Ferrol en Madrid y se estimaron los recursos presentados por el Villosa para reducción, multa y reducción de suspensión del campo del Calvo Sotelo de Andorra, seis partidos a tres y del Talavera de tres a uno.

DECLARACIONES DEL DOCTOR TOBA

Madrid (Alfil). — El seleccionador nacional de fútbol, Eduardo Toba, ha regresado hoy a Madrid, tras unos días de estancia en La Coruña, con su familia, a la que ha venido a sumarse hace unos días un nuevo vástago, que hace el hijo número once del doctor Toba.

—Tras unos días con la familia —ha explicado el doctor Toba— regreso a Madrid, para iniciar el programa de preparación de la selección nacional, que se enfrentará a la de Bélgica el día 11 de Diciembre próximo, en Madrid, en partido correspondiente a la fase de clasificación para el mundial de 1970, en Méjico.

El seleccionador ha seguido con su programa de presenciar los encuentros que le sea posible y examinar a los posibles seleccionables:

—Los últimos encuentros que he visto han sido el del Real Madrid contra la Real Sociedad y el del Pontevedra frente al Elche.

—Yugoslavia ya ha pasado, por lo menos en el "match" de ida; viene ahora el compromiso de Bélgica. ¿Qué opinión le merece la selección belga?

—Vi el partido entre belgas y yugoslavos, pero como en él hubo más patadas y expulsiones que buen fútbol, poco se puede deducir de ese "match", aunque sí algo. Hubo muchos expulsados: tantos que los yugoslavos quedaron con ocho jugadores y los belgas con nueve.

—En la selección belga juegan seis jugadores del Anderlecht; algunos tan extraordinarios como Van Himst, Pollenoi y Puis. Es un buen equipo, con buen fútbol. No será fácil...

—¿Tiene ya programado el plan de preparación de la selección para ese encuentro?

—Sí; pero lo más importante es que consigamos alguna fecha libre en el campeonato de Liga. No será fácil, porque en esos días hay partidos de la Copa de Europa, Recopa y de Ferias, con lo que los clubs necesitarán a sus jugadores; pero vamos a tratar de conseguir fechas libres y trataremos de concentrar en Madrid a los seleccionados cuanto antes.

—¿Una sóla concentración inmediatamente anterior al encuentro o bien habrá alguna otra antes ?

—El partido se jugará el día 11 y la concentración inmediata anterior se hará la semana precedente. Pero yo desearía tener a los seleccionados antes en Madrid, un par de días por lo menos, para realizar algún entrenamiento y algún partido de orientación y conjunción del equipo.

—¿Cuántos jugadores llamará a la selección para ese "match" contra Bélgica?

—La lista oficial es de veintidós, pero solamente llamaremos a diecisiete, para formar con ellos el equipo que jugará contra los belgas.

LEA «DIARIO DE BURGOS»

Luis Jorde, entrenador del Juventud, operado de apendicitis

Nuestro buen amigo Luis Jorde Arconada, entrenador actual del Deportivo Juventud, que de tantas simpatías goza en los medios futbolísticos de nuestra ciudad, tuvo que ser operado de apendicitis a mediodía de ayer. La intervención quirúrgica fue llevada a cabo por el doctor Arias, en la Residencia Sanitaria "General Yagüe", resultando satisfactoria. Lo celebramos, sinceramete, a la vez que deseamos al amigo Jorde un pronto y total restablecimiento

PARTIDOS Y ARBITROS PARA EL DOMINGO

Franco dirigirá el partido Celta-Burgos

PRIMERA DIVISION

R. Zaragoza - U. de Las Palmas, Vilanova.

At. de Bilbao - Sabadell, Pascual Tejerina.

Málaga - Pontevedra, Urrestarazu.

D. Coruña - Real Sociedad, Cardoso.

Español - At. de Madrid, Ruiz Alciturri.

R. Madrid - Barcelona (16) Bueno.

Córdoba - Valencia, Martín Alvarez.

Elche - Granada, Barragán.

SEGUNDA DIVISION

R. Valladolid - D. Alavés, López Samper.

Mestalla-C. Ferrol, Tomeo.

Indauchu - R. Betis, Canera.

Alcoyano - R. Oviedo, Varas.

Calvo Sotelo - Rayo Vallecano, Sáiz.

Jerez Industrial - Cádiz, Orrantía.

R. Mallorca - Onteniente, Navarrete.

R. Gijón - R. Murcia, Medina Díaz.

Sevilla - Ilicitano, Morera.

Celta - BURGOS, Franco.

RADIADOR ELECTRICO

Garza: CON WASSER - OL CON TERMOSTATO INCORPORADO

al comprar un Garza ¡ojo a la marca!

DE VENTA EN LOS MEJORES ESTABLECIMIENTOS DE ELECTRODOMESTICOS

M.E.C.D. 2017

Diario de Burgos
FUNDADO EN 1892

TODA CLASE DE TRABAJOS DE CALIDAD
Revistas folletos acciones, impresos comerciales
Talleres Gráficos "Diario de Burgos"
Vitoria, 13. — Apartado 46. — Tfno. 202852

A los 90 años, bautizo del aire

Procedente de Zurich llegó al aeropuerto Cointrin de Ginebra la señora Perrochet, de 90 años, que con este vuelo había realizado su bautizo del aire. La señora Perrochet fue una de las primeras mujeres suizas que montó en bicicleta. Aquí la tenemos con un ramo de flores y junto a sus nieto Christophe y Vicent, poco después de bajar del avión
(Foto FIEL)

SEÑAL DE ALARMA PARA FELIPE DE EDIMBURGO

El Príncipe ha comprendido que a los 47 años no puede llevarse la misma existencia que a los 25 o a los 30

Londres. — (Crónica del corresponsal de "Fiel-Deri", en exclusiva para DIARIO DE BURGOS). — Los gerontólogos nos aconsejan que nos preocupemos desde la edad de 24 años de la manera de retrasar lo más posible la llegada de la vejez. Con raras excepciones, los centenarios son personas que, sin llevar una existencia ascética, han sido razonables toda la vida. Más vale, sin embargo, tarde que nunca, y a falta de haber sido prudentes toda la vida, es posible comenzar a sentar la cabeza a cualquier edad. Incluso a los 47 años, como Felipe de Edimburgo, a quien nadie ha considerado desde hace 20 años como un modelo de sobriedad y que súbitamente ha dado una vuelta imprevista.

Hace algunos meses sus íntimos se encontraron con la sorpresa de comprobar una ruptura total del Príncipe con sus antiguas costumbres. Nada de whisky a discreción, se acabó el trasnochar, moderación en las comidas... Ahora el alcohol ha sido reemplazado en todas las comidas y aperitivos con zumos de frutas y yogur. Siesta después del almuerzo y a la cama antes de medianoche, como muy tarde.

Las razones de este cambio de dirección han sido algunos síntomas inquietantes comprobados en el duque desde principios de año: reflejos tardios, diversos dolores y perturbaciones de la digestión, disminución de la fuerza física y, lo que quizás sea más grave, un ligero temblor de manos. Este último síntoma es el que ha asustado un poco a Felipe, puesto que no se manifiesta, ni siquiera entre los alcohólicos crónicos, hasta pasada la sesentena.

"Cambie su forma de vida, en otro caso será demasiado tarde", le aconsejaron sus médicos. Para el duque, a quien millones de británicos siguen considerando como la encarnación del atractivo masculino, la idea de una vejez precoz era intolerable. A causa de la Reina, de sus hijos, de sus amigos, de su amor propio. No poder jugar al polo, o hacerlo muy mal, arriesgarse, a que, al brindar, todo el mundo observe el temblor de sus manos. ¡De ninguna manera! Felipe, hombre de voluntad, cuyo pretendido no conformismo oculta en realidad sentimientos conservadores profundos, prometió reaccionar y verdaderamente lo ha hecho.

Parece que está mucho mejor, lo que probaría que, por fortuna, sus molestias no eran muy graves. Sencillamente han hecho sonar a tiempo la señal de alarma. A los 47 años, un hombre no puede vivir impunemente como a los 25 o 30. Algunos, cuando reciben el "primer aviso" se asustan, frenan o incluso se detienen por completo, pero en cuanto se sienten mejor, vuelven a las andadas. El duque de Edimburgo no es de esos. Ha comprendido y su nuevo rostro parece ser el definitivo.

Se llena de vitaminas, vigila su tensión y, según sus íntimos, se habría sometido a una cura, si no de rejuvenecimiento propiamente dicho, de lo que no tiene necesidad aún, sí de conservación. Felipe quiere seguir siendo el ídolo de las inglesas durante muchos años todavía y que no le coloquen en la categoría de los "ex-guapos", por no decir de los vejestorios acabados. ¿Quién no le dará la razón?

LEOPOLD BERGUE

PERRO REPARTIDOR DE PERIODICOS

Ortuella (Vizcaya), (Cifra).— "Gandhi", perro con aspecto de lobo, de seis meses de edad y 30 kilos de peso, es el repartidor de periódicos de la zona minera de Ortuella, localidad situada a 15 kilómetros de Bilbao.

El animal deposita los diarios en distintos domicilios. La docilidad de "Gandhi" —nombre impuesto porque, en el criterio de su amo, merecía uno ilustre— no sorprende a los nativos, pero sí a los visitantes, quienes, al aproximarse a él con gesto de buscar el importe del periódico, el simpático animal busca en las pequeñas alforjas que lleva sobre el lobo, el "género" que ha de entregar a cambio del dinero, con la lógica admiración del comprador.

Es propiedad de Juan Antonio Casanova, domiciliado en este pueblo minero vizcaíno, que pagó por el cachorro 1.000 pesetas.

"Gandhi" inicia su trabajo todos los días a las seis y media de la mañana, y hasta las nueve y media, ayuda a su amo.

Otra de las particularidades de este conocido perro es la de ir a por tabaco para su dueño; pero su faceta más peculiar es, sin dura, la de repartidor de periódicos.

NUESTROS COLABORADORES

FRAY JUAN DESDE AMBAS LADERAS

Por Fray José María de la Cruz MOLINER, C. D.

LA búsqueda laboriosa de la verdad y de la belleza, y la sensibilidad del alma de San Juan de la Cruz para percibir y expresar ambas, la capacitación para escribir la prosa más bella de su siglo.

No es candenciosa como la de Antonio de Guevara, ni brillante como la de Malón de Chaide, ni rica en metáforas como la de Luis de Granada, ni siquiera rítmica como la de Alonso de Orozco, es sencillamente una prosa lisa y llana, que casi no admite calificativos. Es prosa ordenada, sobria y maciza. Prosa de una arquitectura herreriana —escurialense—, compuesta por piedras sillares, reciamente abujardadas y perfectamente asentadas.

Entre la "Subida al monte Carmelo" y el monasterio de El Escorial existe un parentesco innegable. Son frutos sabrosos que cayeron, casi al mismo tiempo, al sacudir el fecundo y vigoroso árbol del Renacimiento español.

San Juan de la Cruz es preciso y exacto en sus vocablos. Odia los eufemismos. Escribe siempre la palabra exacta. Cuando no la hay la crea. Sus neologismos son numerosos y siempre castizos. Pertenece al grupo de los archimillonarios del idioma.

Ama la armonía y la eurítmia —volvemos a palpar el estilo herreriano— hasta el extremo de abandonar a veces el tomismo, por el que siente un infinito respeto, para salvar los cuadros sintéticos y proporcionados de su doctrina y de su composición literaria.

Así, por ejemplo, admite que la memoria sea una potencia autónoma para conseguir que las potencias del alma sean tres y puedan contraponerse con las tres virtudes teologales.

Es lógico y razonador, es escolástico y deductivo, pero sin caer en el antipático ergotismo del P. Alvarado, ni en los "porqués" abundosos de Fray Luis de León. Emplea con frecuencia comparaciones gráficas, sencillas, para explicar los conceptos más abstractos. Pospone siempre el epíteto. que suele ser doble: "quieto y sosegado", "florido y oloroso", hermoso y gracioso" al sustantivo para dar más fuerza a sus juicios.

Evita el período largo, las oraciones de relativo y los incisos inútiles con el fin de aumentar la fluidez del discurso.

Y todo esto lo consigue sin esfuerzo, dejándose llevar suavemente de su natural buen gusto y elegancia. Con lo cual consigue que su prosa sea un prodigio de equilibrio y mesura, un ejemplo del bien decir y un plato sabroso para las inteligencias disciplinadas que buscan la verdad.

La poesía sanjuanista participa de las mismas cualidades de la prosa. Brota tan naturalmente de la pluma del Santo, que causa la sensación de poder ser imitada sin dificultad.

Sus versos son plásticos, llenos de colorido, pero de un colorido velazqueño, sobrio, castellano: ocres, morados, grises, y en el fondo plata.

¿Están inspirados en los de Garcilaso? ¿En el Cantar de los Cantares ¿En la poesía popular?

Es discutible. Lo que es innegable es que sobre las influencias posibles, están las vivencias auténticas, íntimas y sinceras del Santo. Vivencias que se desbordan por todo su ser, que tiembla de gozo ante las aventuras experimentadas y gustadas.

Como su corazón no fue transverberado, y estaba lleno de amor, tuvo que sangrar por la pluma.

Ya lo dijo la Madre Teresa: las almas enamoradas sienten en su pecho irresistibles deseos de cantar las misericordias del amado y, sin querer, componen versos de amor.

Fray Juan escribió principalmente coplas y liras, que eran las nuevas formas —estrofas— amatorias de su tiempo. Su temática es casi siempre la misma: la descripción de la subida del alma a Dios en tres etapas. Emplea pocos adjetivos cuando trata de la primera donde se empiezan a sentir los efectos del amor, va multiplicándolos a medida que el alma avanza —desposorio— y llega a emplearlos con frecuencia al describir el matrimonio espiritual.

Relaciona los adjetivos de la primera etapa con la soledad, la búsqueda y la prisa, a diferencia de los adjetivos de las etapas siguientes, que hacen alusión a la luminosidad, al sosiego y al descanso.

Su poesía no tiene como fondo ni un murmullo, ni un ruido extraño que perturbe ese silencio —música callada, soledad sonora— en que se describe el quehacer del alma que busca y acaba por encontrar a Dios.

Los versos endecasílabos, que son los que ordinariamente emplea, son los más apropiados para las descripciones largas, y contribuyen a hacer más ágil y agradable el recorrido de la aventura espiritual.

Los substantivos antepuestos, la suavidad de los tiempos verbales, el denso contenido, el sentido misterioso de lo inefable, colocan a sus composiciones poéticas en la cumbre de la lírica española, a pesar de ser ésta tan abundosa y rica en formas y sonidos expresivos.

Este hombre fue el que ayudó a Santa Teresa en su obra reformadora, no de un modo brillante como Jerónimo Gracián, sino calladamente como correspondía al carácter de Fray Juan. Dio comienzo a la nueva vida carmelitana en Duruelo, con una austeridad que "espantó" a la Madre Fundadora". Fue confesor asiduo de las nacientes comunidades de Descalzas, poniendo a prueba, en su corta edad, su pericia de director de almas. Impulsó los estudios de la Orden, siguiendo la trayectoria tradicional de los grandes maestros anteriores a la Reforma del Carmen.

Como superior, dio ejemplo de prudencia y comprensión. Cuando iba por los claustros hacía ruido con su rosario para no sorprender a los que pudiesen estar faltando a sus deberes.

Como súbdito, supo someterse a las mayores humillaciones, aún cuando viniesen de los que habían sido sus discípulos.

Como compañero, fue siempre amable y fiel. Basta leer su correspondencia con los religiosos que le brindaron su amistad.

Fray Juan tenía el alma de cristal: transparente, limpia, frágil. Preparada para descubrir la belleza de todas las creaturas y, sobre todo, la belleza del Creador de la cual estuvo siempre enamorado.

El escribió, en contra de los grandes tomistas de su tiempo, que la esencia de Dios está en su propia Belleza. Tenía motivos para saberlo. Porque si Santo Tomás decía que cuanto más se conoce más se ama, él decía que cuanto más se ama más se conoce.

Pero Fray Juan tenía también el alma vigorosa, capaz de enfrentarse con las ambiciones desmedidas de un Nicolás Doria; decidida, para hablar fuerte cuando era necesario, como lo hizo en los capítulos de Almodóvar y Alcalá; tenaz, para sufrir persecuciones de sus hermanos de hábito, prisión en Toledo y destierro en Ubeda.

Fue tan grande que supo juntar los dos extremos: la ternura paternal y la ingenuidad infantil.

Por eso Unamuno se enternecía leyéndole y le llamaba "Madrecito", y Edith Stein, la discípula predilecta de Husserl, le miraba como a un niño y querría haber estado junto a él para acariciarle.

Su alma, en fin, era tan luminosa que se transparentaba a través de aquel pequeño, pero bien proporcionado, cuerpo que informó, e iluminaba a cuantos lo supieron apreciar.

Aún hoy el espíritu del Santo, que vive en sus obras, sigue siendo el sereno de esa "Noche oscura", que él mismo paladeó con amargura pero amorosa y mansamente.

DE LA SITUACION ISRAELI

Israel. — Soldados israelíes miran el carnet de identidad de un tulkarem que regresa a su ciudad después del alto el fuego. — (Telefoto UPI-CIFRA)

COSAS VEREDES

SIMIO QUE "ODIA A LAS MUJERES"

Londres (Efe).—Un chimpancé que ataca sólo a las mujeres y que se había escapado anoche de la casa de su propietario, en un suburbio de Londres, pudo ser capturado de nuevo esta tarde.

"El mono ataca sólo a las mujeres. Al verlas se pone furioso, rechina los dientes y sale corriendo a morderlas", dijeron los veterinarios que conocía el caso al enterarse de la fuga del simio.

El irascible chimpancé se llama "Artón". Un amigo del propietario, comentando la fuga dijo: "Si una mujer se le acerca, "Artón" se enfurece. Odia a las mujeres".

El propietario de "Artón", es incapaz de explicar por qué el chimpánce hembra odia tanto a la representación humana de su sexo.

CONMEMORACION

Key Bisayne (Florida). (Efe - Reuter).— El presidente electo Richard Nixon, ha celebrado su primera cena de vencedor en una mesa en la cual saboreó la derrota en 1960.

Nixon, su familia y colaboradores más íntimos sin previo anuncio, llegaron la pasada noche a la "Posada Jamaica" un popular establecimiento de comidas de la localidad que se encuentra a poca distancia del lugar de residencia del presidente electo.

Nixon se sentó a la misma mesa y pidió la misma comida —carne de vaca— que en 1960, cuando perdió por poco la elección frente a John Kennedy.

Enseñar a leer y escribir es una de las obras de misericordia con cuya práctica se contribuye al bien común y a la perfección cristiana de la propia vida.

Carta de MADRID

Por «TACHIN»

Diecisiete mil porteros hay en Madrid

Tres nuevos aparcamientos

MADRID.- *Hoy comienza un cursillo de perfeccionamiento para cancerberos urbanos. Durará cinco semanas. El programa, que pretende elevar el nivel cultural de los porteros, es apretado. "Ordenanza de limpieza en las vías públicas y domiciliarias, disposiciones sobre tenencia de perros y otros animales domésticos, derechos y deberes de los habitantes, Código de la circulación, todo ello como colaboradores de la Policía municipal. Y también nociones elementales de socorrismo, como respiración artificial, quemaduras, fracturas, forma de cortar hemorragias y, en fin, situaciones en las que el portero puede ser de una utilidad extraordinaria, especialmente en tanto llegan los servicios médicos". El cursillo lo ha organizado el Colegio provincial de administradores de fincas de Madrid. En Madrid hay diecisiete mil porteros, algunos de los cuales, poquísimos, todavía abren a los inquilinos las puertas del ascensor.*

CAPISTAS

Los embozados de la entidad "Amigos de la Capa" celebraron su reunión anual, oyeron misa, almorzaron y jugaron a quién aireaba mejor la pañosa y exhibía sus vueltas de terciopelo. Los viejos asociados, los que no se privan de la capa ni en Agosto, fueron felices al observar que la mitad de los asistentes eran menores de cuarenta años.

APARCAMIENTOS

Hoy serán inaugurados tres aparcamientos más. En la plaza de Salamanca, en Recoletos y en la Plaza Mayor. Y ya se refieren algunos periódicos a la picaresca que siempre surge en nuestro país. Esta consiste en que en los aparcamientos se admiten más coches de los que caben, pero hay que dejar las llaves puestas, naturalmente, a fin de que los empleados muevan el coche lo necesario para que puedan salir los automóviles colocados en lugares normales cuando los excedentes de cupo les han tapado la salida. El Ayuntamiento ha comenzado a perseguir tales abusos, que pueden dar lugar nada menos que al hundimiento del subterráneo edificio, que está construído con arreglo a determinados coeficientes de resistencia. Como la eficacia de las multas es bastante aleatoria, el Ayuntamiento prepara la sanción del cerramiento del aparcamiento infractor, por muchísima falta que haga, en previsión de una catástrofe en la que, además de los empleados que de la misma fueran víctimas, quedarían aplastados varios cientos de coches, lo que no vendría del todo mal al caos circulatorio, pero implicaría una suma enorme por los daños producidos. Y ¿quién la iba a pagar?

ESTUDIANTES

En la Facultad de Ciencias Políticas y Económicas tuvo lugar un juicio público estudiantil con respecto al profesor Castañeda, que, según se dice, es el catedrático "hueso" de la Facultad. Castañeda se enfrentó bravamente con mil alumnos en un debate libre sobre temas académicos, docentes y científicos y respondió a las diversas cuestiones que los chicos le plantearon. La sesión "crítica" no estaba autorizada por el decanato, pero tampoco prohibida. No se produjo el más leve incidente y los estudiantes —¡ya era hora!— se comportaron con un alto estilo universitario, que, es precisamente, el impuesto durante el pasado curso en varias universidades europeas y americanas.

NOTICIAS BREVES

El día 15 se fallará el premio "Sésamo" de novela corta, dotado con 50.000 pesetas. Se han recibido 203 originales.

—Dos mil quinientos millones de pesetas supondrá para la Hacienda el incremento del impuesto del tabaco.

—Buen tiempo con temperatura suave, en tanto llega una gordísima borrasca.

—La Audiencia territorial ha condenado al Ayuntamiento al pago de 200 pesetas al propietario del coche que la famosa grúa retiró indebidamente. Popular acogida del fallo.

Pasando el rato

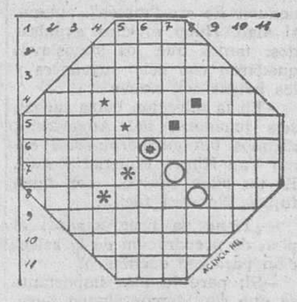

HORIZONTALES. — 1: Yunque de platero. 2: Sacerdotes budistas del Tibet. 3: Estandartes de los emperadores bizantinos. 4: Pronominal. Oficial turco. Artículo. 5: Falto de instrucción. Necios. 6: Garantiza. Traidor. 7: Río francés. Criba grande. 8: Siglas comerciales. Piedra sagrada. Campeón. 9: Genios maléficos. 10: Día de la semana. 11: Villa burgalesa.

VERTICALES. — 1: Artículo. 2: De poco peso (pl.). 3: Charca de Légamo. 4: Nota musical. Fenómeno atmosférico. Artículo. 5: Astrágalo. Río asiático. 6: Hago intención de golpear. Nombre de varón. 7: Mujer de Abraham. Medida de superficie. 8: Voz arriera. Onda marina. Existe. 9: Sobrepujas. 10: Embarcaciones. 11: Pradería donde sestea el ganado vacuno.

SOLUCIONES

Al crucigrama:

HORIZONTALES. — 1: Ca. Mitad. 2: Arroz. Ve. 3: elatA. 4: Seminola. 5: Ave. Com. 6: Dar. Ira. 7: Apolinar. 8: Osado. 9: Ir. Rosal. 10: Salas. Ta.

VERTICALES. — 1: Cansada. Is. 2: Ar. Evapora. 3: Remeros. 4: Molí. Lara. 5: Izan. Idos. 6: Tocinos. 7: Avalora. At. 8: De. Amárala.

Al jeroglífico:

Le trae de menos; está mal.

¿Habrá bastantes?

LA PACIENCIA DE MAMA

Una señora joven pasea un cochecito con un bebé. Este no cesa de berrear desatendiendo cuantas caricias le prodiga su mamá.

—Calma, Tonia, mucha calma —murmura la conductora del pequeño vehículo—. No te pongas nerviosa. Tranquilízate, Tonia.

Un transeúnte, testigo de la escena, se aproxima.

—Tiene usted una gran paciencia con esta criatura —le dice a la dama—. ¿Qué es lo que le pasa a Tonia?

—¡Ah! —explica la madre del bebé—, mi hija se llama Puri. Yo soy Tonia.

LA DEBUTANTE

El golf parece que está tomando un cierto auge entre el elemento femenino. Precisamente, el otro día, en el campo de golf, preguntaba un veterano practicante de este deporte a una muchacha debutante:

—¿Cuál es su "score", señorita?

—Setenta y ocho tiros —respondióle la joven.

—¿Setenta y ocho? No está mal, ni mucho menos.

—No —confiesa la neófita—: espero rebajar esa cifra en el segundo agujero.

NUESTROS TELEFONOS:
Redacción: 20 12 80
Administración: 20 71 48

—¿A quién se le había ocurrido eso de que la música amansa las fieras?

HOMBRES-BOLIDOS

por F. CASCAJO

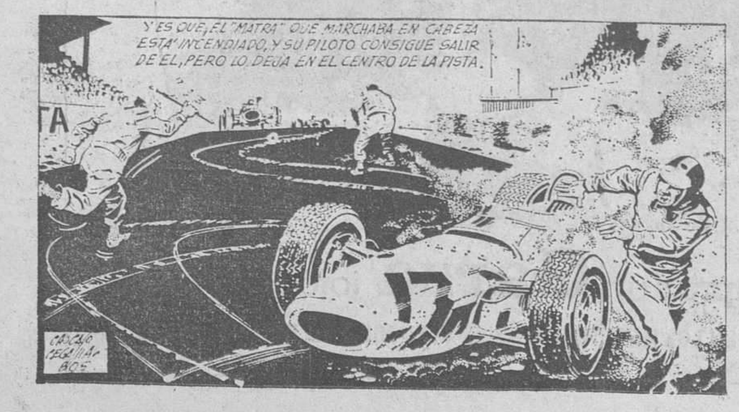

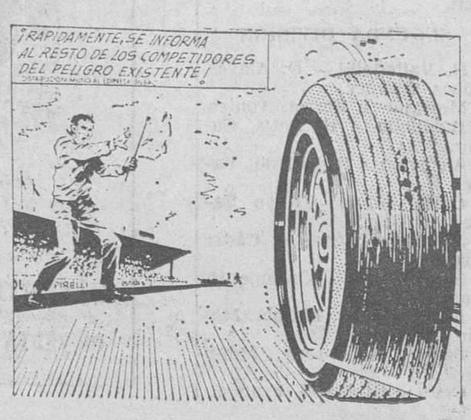

M.E.C.D. 2017