DIRECTOR:
Esteban Sáez Alvarado
EMPRESA EDITORA:
«Diario de Burgos, S. A.»

Diario de Burgos

FUNDADO EN 1891

JUEVES, 27 DE JUNIO DE 1968
AÑO LXXVIII. — N.º 23.840
EJEMPLAR: TRES PESETAS

REDACCION, ADMINISTRACION Y TALLERES: VITORIA, 13. = APARTADO 46. = TELEFONOS: REDACCION, 201280 — ADMINISTRACION, 207148 = Dep. legal: Bu-5-1958

SITUACION DE TENSION Y DISGUSTO EN LA C. E. E. PROVOCADA POR FRANCIA

El Gobierno de París toma medidas para proteger su comercio exterior actuando de manera unilateral

Bruselas (Efe).— El Gobierno francés ha informado a la Comisión Europea de las medidas que va a tomar de manera transitoria en lo que respecta a su comercio exterior a partir del próximo lunes, 1.º de Julio.

Francia no ha pedido a la Comisión Europea autorización para aplicar estas medidas de salvaguardia, como estipula el Artículo 226 del Tratado de Roma, sino que ha seguido otro camino, el del Artículo 109 del Tratado, que se refiere a las medidas a tomar en caso de crisis en la balanza de pagos.

La razón principal de que Francia haya escogido este camino radica en que así evita someterse a la orientación de la Comisión Europea, que prefiere para solucionar esta clase de problemas conceder tasas compensatorias al país afectado antes que autorizar la contingentación de las importaciones, que es en realidad lo que Francia pretende.

Según lo estipulado en el Artículo 109 del Tratado de Roma, que es el camino escogido por el Gobierno francés, la Comisión Ejecutiva debe ser informada como muy tarde el día de la puesta en vigor de las medidas restrictivas. Este requisito ya se ha efectuado. Posteriormente, la Comisión puede pedir la intervención del Consejo de Ministros quien, a su vez puede decidir por simple mayoría, que el Estado interesado modifique, suspenda o suprima las medidas de salvaguardia propuestas.

En este último caso, ¿aceptaría Francia tal veredicto? Lo más probable es que no se llegue a esta situación, pero en los círculos comunitarios se teme por el descrédito que despertaría en los demás países miembros del Mercado Común si uno de los participantes se niega a seguir las orientaciones de su Consejo de ministros.

Las medidas que Francia piensa adoptar pueden resumirse así: restricciones a las importaciones en cuatro sectores «sensibles», es decir en productos electrodomésticos, automóviles, algunos productos textiles y algunos productos siderúrgicos. La restricción sería bastante pequeña.

Control de las importaciones en algunos ramos de la industria mecánica, del calzado y de los vestidos. En estos casos se aplicarían medidas restrictivas sólo en el momento de expansión normal de las importaciones.

Todos los sectores económicos franceses recibirían ayudas a la exportación bajo la forma de bonificaciones.

Todas estas medidas, según el documento francés, son limitadas, ya que las restricciones sólo conciernen al diez por ciento de las importaciones francesas. Además las restricciones tendrían carácter temporal y se suprimirían lo antes posible.

(Pasa a quinta página)

El Caudillo recibe al subsecretario portugués de la Presidencia

Gratitud de Sevilla al Jefe del Estado

Llega a Madrid el primer ministro de Libia

Madrid (Cifra). — El Jefe del Estado, Generalísimo Franco, recibió esta mañana, en audiencia, en el palacio de El Pardo, al doctor don Paulo Rodrigues, subsecretario de Estado de la Presidencia del Gobierno de Portugal. Le acompañaban el ministro de Información y Turismo, don Manuel Fraga Iribarne, y el embajador de Portugal en España, doctor don Luis de Cámara Pinto-Coelho.

Después de celebrada la entrevista, los miembros del séquito del doctor Paulo Rodrigues, señor Roquete, Vas de Sampaio, Carbalho, Sallari Allegro, Dutra Faria, Oliveira Castro, De Rocha Ramos, De Salas Henriques da Silva, cumplimentaron al Caudillo, acompañados del señor López Ballesteros.

GRATITUD DE SEVILLA AL CAUDILLO

Sevilla (Cifra).— El Ayuntamiento de Sevilla, reunido hoy en sesión plenaria, ha acordado testimoniar su sincera adhesión y lealtad a la persona del Jefe del Estado español, así como la gratitud de la ciudad por su reciente visita.

LLEGADA DE MINISTRO LIBIO

Madrid (Cifra).— «Estoy muy contento de encontrarme en España y traigo un mensaje de buenos deseos de Su Majestad el Rey para Su Excelencia el Generalísimo Franco y también un mensaje de amor y de amistad del pueblo de Libia para el pueblo español», dijo el primer ministro del Reino de Libia, señor Abdulhamid El Bakkush en la sala de honores del aeropuerto de Barajas, a su llegada en visita oficial a España.

Y añadió: «Pienso que podía decir muchas cosas más. Espero que esta visita servirá para estrechar más los lazos de cooperación entre nuestros países. Tenemos con España muchos puntos comunes en el pasado y podremos tenerlos también en el futuro. Somos dos países que luchamos por la paz, la prosperidad y la fraternidad. De nuevo mis mejores deseos para el noble pueblo español».

El señor Abdulhamid El Bakkush fue saludado por el vicepresidente del Gobierno español, don Luis Carrero Blanco.

VISITA AL SEÑOR LOPEZ RODO

Madrid (Cifra).— El ministro del Plan de Desarrollo de Libia, señor Alí Attiga, visitó esta tarde, en su despacho oficial, al ministro y comisario del Plan de Desarrollo Económico y Social, don Laureano López Rodó. La entrevista transcurrió en términos de la mayor cordialidad, manteniendo ambos ministros un amplio cambio de impresiones sobre temas relacionados con la economías y las experiencias planificadoras de uno y otro país.

CENA EN HONOR DEL MINISTRO LIBIO

Madrid (Cifra).— El vicepresidente del Gobierno, almirante Carrero Blanco, ofreció esta noche una cena en honor de Su Excelencia Abdulhamid el Bakkush, primer ministro de Libia, que se encuentra de visita oficial en España.

Ya es un hecho la próxima inauguración oficial del ferrocarril directo Madrid-Burgos y del "Polo" de Promoción Industrial

Se verificará en los primeros días de Julio con asistencia de altas jerarquías del Estado

En el ambiente de la ciudad se aprecia estos días la inminencia de gozosos acontecimientos de que Burgos va a ser testigo: la inauguración oficial del ferrocarril directo Madrid - Burgos y la del "Polo" de Promoción Industrial, realizaciones ambas de honda transcendencia y de las que se muestran orgullosos todos los burgaleses, que no en vano han acariciado desde hace más de medio siglo el primero de los anhelos citados y que, por otra parte, han aportado su mayor entusiasmo, colaboración y esfuerzo, para corresponder al honor que el Gobierno del Caudillo les otorgó convirtiendo a la Cabeza de Castilla en un "Polo" de Promoción; Industrial en el Plan de Desarrollo.

En efecto, podemos señalar, adecuadamente informados, que ya es un hecho la doble inauguración, que será presidida por altas jerarquías del Estado y que estará rodeada de los caracteres adecuados a tan memorable jornada.

Tendrá lugar en los primeros días de Julio y representará una efemérides imborrable de la moderna Historia de Burgos.

Sirvan hoy, simplemente, estas líneas de jubiloso proemio de futuras puntualizaciones. Y, de todos modos, como punto de partida para que ya todos los burgaleses se dispongan a mostrar su júbilo, su gratitud y su patriotismo, como corresponde a tan señalado acontecimiento y como cumple, asimismo, al excepcional honor con que Burgos, en esa ocasión memorable, va a ser, nuevamente, distinguido.

REUNION DE LA COMISION EPISCOPAL, EN MADRID

Han dado comienzo en Madrid las reuniones de la comisión permanente de la Conferencia Episcopal Española, bajo la presidencia del Cardenal-arzobispo de Santiago de Compostela, doctor Quiroga Palacios. Participan en estas reuniones los presidentes de todas las comisiones episcopales, con un total de doce prelados. Aunque no se saben los temas que se tratan, se supone que los problemas del apostolado seglar ocupan la atención de los reunidos. En la foto vemos un momento de la primera reunión. — (Foto Fiel)

SON DEL APOSTOL SAN PEDRO LOS RESTOS MORTALES HALLADOS BAJO LA BASILICA VATICANA

El propio Paulo VI dio ayer la noticia, concluídas las investigaciones científicas

Ciudad del Vaticano (Efe-Reuter). — Su Santidad el Papa ha anunciado hoy que los fragmentos de huesos hallados durante las excavaciones realizadas bajo la basílica de San Pedro, son los auténticos restos del Príncipe de los Apóstoles, primer Papa de la Cristiandad.

El Santo Padre anunció «el feliz acontecimiento del hallazgo de los restos de San Pedro» ante millares de fieles congregados en la basílica vaticana durante la audiencia general de los miércoles.

Tras referirse a las investigaciones precedentes, iniciadas en 1939 por su antecesor Pío XII, y continuadas durante el Pontificado de Juan XXIII en las grutas existentes bajo la basílica, el Papa afirmó: «Nuevas investigaciones, pacientes y cuidadosas, han dado como fruto el resultado que Nos, confortado por el juicio de válidas y prudentes personas competentes, anunciamos como cierto: las reliquias de San Pedro Apóstol han sido identificadas en modo convincente».

(Pasa a quinta página)

«CINTURON VOLADOR»

Permite volar a un hombre a centenares de metros de altura

Nueva York (Efe). — Estados Unidos enviarán una nave espacial tripulada a la Luna en 1969, dijo hoy en Houston (Tejas) Joe Kotanchik, director del centro de naves espaciales tripuladas.

Según Kotanchik, la nave espacial «Apolo» será probablemente puesta en órbita el próximo Septiembre con varios hombres a bordo.

Los tres astronautas presentes, Joe Kerwin, Vance Brand y José Engle, acaban de realizar un simulacro de viaje a bordo de una réplica de la nave espacial «Apolo» y han declarado que la nave era más cómoda que las empleadas hasta ahora en otros vuelos espaciales.

«CINTURON VOLADOR»

Buffalo (Nueva York, Estados Unidos) (Efe-Reuter). — Un diminuto aparato desarrollado por contrata con el Ejército, que permite que un hombre vuele durante diez minutos a una altura de varios centenares de metros, fue expuesto a la Prensa ayer en esta ciudad.

El ingenio, accionando por una turbina de gas, se coloca a modo de cinturón en la espalda del presunto volador. Pesa unos cuatro kilos y medio y podría ser utilizado en misiones de reconocimiento y contraguerrilla.

VISITA DE LA DELEGACION GUINEANA AL VICEPRESIDENTE DEL GOBIERNO

Carrero Blanco destaca el espíritu que ha hecho posible el éxito de la Conferencia Constitucional

Madrid (Cifra). — En la mañana de hoy, el vicepresidente del Gobierno, don Luis Carrero Blanco, ha recibido en su despacho oficial, en unión del director general de Plazas y Provincias Africanas, a la delegación guineana que ha asistido a los trabajos de la Conferencia Constitucional que acaba de concluir.

Junto a las principales autoridades del Gobierno autónomo de Guinea, entre las que figuraban el presidente del Consejo de Gobierno, don Bonifacio Ondó, el vicepresidente, don Francisco Macías, el presidente de la Asamblea general, don Enrique Gori y el de la Diputación de Río Muni, don Federico Ngomo. Asistieron también a esa reunión los procuradores en Cortes elegidos por la población del territorio.

Estaban asimismo presentes los dirigentes de diversos grupos que han tomado parte en los trabajos y al frente de ellos, personas tan señaladas en la vida de Guinea como don Justino Mba, don Atanasio Ndongo, don Wilbardo Jones y don Adolfo Boto, así como otros muchos.

El vicepresidente del Gobierno dirigió la palabra a todos los reunidos, destacando la importancia que tienen los pasos trascendentales que se están dando en Guinea y de modo especial, subrayó la satisfacción que experimentaba al haber comprobado que gracias al esfuerzo de todos y al sentido de oportunidad política había sido posible dar cima en la Conferencia a un texto constitucional que iba a ser el instrumento jurídico que permitiría iniciar con seguridad en un próximo futuro la vida independiente del nuevo Estado.

El vicepresidente se refirió luego al texto de la disposición electoral, precisando el alcance que la misma tiene en estos momentos y cómo no se trata de una ley que obligue para el futuro al nuevo Estado, sino simplemente de una disposición española que permitirá la celebración de la consulta electoral sobre la constitución y de las elecciones generales que han de poner en aplicación ese texto. A continuación, se produjo un cordial diálogo entre los reunidos, que versó sobre algunos detalles de la disposición electoral, sobre la que el vicepresidente puntualizó determinados extremos.

La cordialidad de la reunión vino a subrayar el feliz término de la Conferencia Constitucional que ha conseguido tras un largo y paciente diálogo, encontrar una posición de equilibrio que hace posible contemplar con optimismo el futuro inmediato de la Guinea Ecuatorial.

LINEA TELEFONICA

Asunción (Efe).—En la mañana de hoy se inauguró el circuito telefónico directo entre Asunción y Madrid. El ministro de Salud de Paraguay encargado del despacho de la cartera de Relaciones Exteriores en ausencia del titular y ministro de Obras Públicas y Comunicaciones del Paraguay intercambiaron frases de salutación con el secretario general permamente del Ministerio de Asuntos Exteriores de España, en ausencia del ministro.

Ha ganado 335.000 dólares

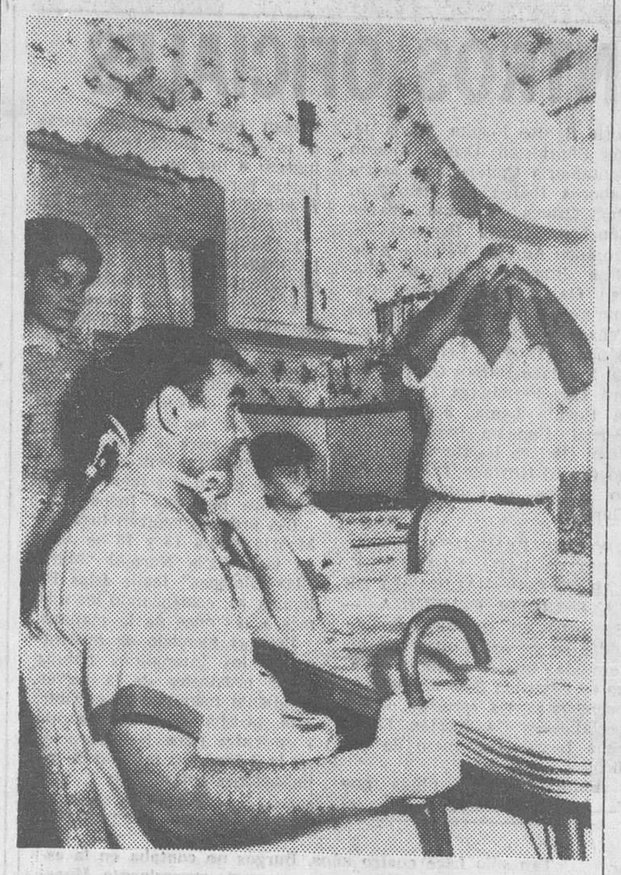

Lynbrook. — El cocinero Camilo Calogero, de 33 años, mira acompañado de su esposa Georgetta y de su hija Donna Marie de cuatro años, cómo su amigo Gino, lanza una "pizza" al aire con motivo de celebrar, el haber ganado 335.000 dólares en un juicio por un accidente de coche sufrido el pasado año. (Telefoto UPI-Cifra)

ESTACION DESALINIZADORA

En el Ministerio de Asuntos Exteriores ha tenido lugar el canje de notas que estipula la donación por parte de los Estados Unidos de las instalaciones necesarias para la producción de agua potable que abastezca las necesidades de Palomares y Villaricos, en Almería. Efectuaron el Canje el ministro de Asuntos Exteriores señor Castiella y el encargado de Negocios de EE. UU. en Madrid, señor Walker, y estuvo presente el ministro de Obras Públicas, señor Silva Muñoz. La donación de la instalación desalinizadora se efectúa como prueba de admiración por la cooperación y ayuda prestada por los habitantes de Palomares con motivo del accidente ocurrido el 17 de Enero de 1966 cuando un B-52 se estrelló con bombas nucleares. — (Foto Fiel)

Cien ballenas muertas arrojadas por el mar en una playa de las Islas Molucas

Yakarta (Efe - Reuter).— Un centenar de ballenas muertas, que se cree perecieron a causa de una reciente explosión submarina, han sido arrojadas por el mar a una playa al Sureste de las islas Molucas.

El lunes vendrá a España el nuevo embajador de EE. UU.

Robert Wagner fue recibido ayer en audiencia por Johnson y juró su cargo

Washington (Efe).—El embajador de los Estados Unidos en España Robert F. Wagner prestó juramento de su nuevo cargo ante el embajador saliente en una ceremonia celebrada esta tarde en el departamento de Estado en Washington. Previamente fue recibido en audiencia privada por el presidente Johnson.

El subsecretario para Asuntos Políticos Nicolás Kazentbach, hizo un elogio del nuevo embajador de quien dijo iba a ocupar uno de los puestos más importantes de su país en el extranjero.

El presidente Johnson y el secretario Dean Rusk me han encomendado la representación en esta ceremonia y han deseado al nuevo embajador que extienda las buenas relaciones existentes entre Estados Unidos y España —añadió Zazentbach.

Robert Wagner declaró que estaba muy orgulloso de representr a su país en España, país al que conocía y que consideraba maravilloso.

Wagner marcha a Madrid el lunes por la tarde y se espera presente sus cartas credenciales al Jefe del Estado español en fecha próxima.

AGRESION A UN ESPAÑOL

Washington (Efe).—La Embajada de España en Washington ha protestado enérgicamente hoy a la Secretaria de Estado norteamericana por la agresión hecha anoche a uno de sus empleados por tres jóvenes negros.

Manuel Fernandez Diaz, ordenanza del departamento cultural de la Embajada de España, fue agredido anoche a las 9,10 hora en que bandas de negros rondaban por las calles de Washington airados por la detención del dirigente negro Ralph Abernathy.

Fernández se encontraba en la calle 17 y la avenida Massachussets, una de las principales de Washington, cuando fue atacado súbitamente a golpes.

M.E.C.D. 2017

Postal

MIRANDA-TRESPADERNE

EL tema ferroviario es una constante en la vida burgalesa. La importancia intrínseca que ya nuestra provincia tiene en ese orden, con el enclave de Miranda en el Norte, se reforzará ahora sensiblemente con la entrada en servicio del "directo" Madrid-Burgos, cuya inauguración oficial es ya inminente.

En torno a esta inauguración la ciudad y provincia vive ya jornadas expectantes y de natural emoción, al ver cumplido un viejo objetivo: el contemplar superado el largo y complejo problema que por voluntad de un hombre ha dejado de serlo para entrar plena y decididamente en el terreno de las realidades.

Pero el tema ferroviario nos llega asimismo por otros conductos. Al que deseamos referirnos afecta plenamente a Burgos y sin embargo es otra provincia quien lo ha planteado, pues además de la nuestra son otras varias las implicadas en el mismo. Durante esta semana ha tenido lugar en Logroño la asamblea de Cámaras de Comercio castellanoleonesas, donde han sido abordadas diversas cuestiones que afectan a la vida comercial y económica de la región, sin dejar de referirse a ese punto vital que trata de la descentralización de servicios en la Administración española. Se hizo manifestación expresa de resucitar la idea del desarrollo regional, considerado vital para las provincias reunidas.

Todo es importante y digno de consideración y apoyo. Sin embargo, el "leif motiv" de esta "Postal" es referirnos a la propuesta hecha por la representación riojana, en el sentido de interesar una audiencia al ministro de Obras Públicas, al objeto de exponerle ampliamente las necesidades y apetencias de la zona en este aspecto y de manera principal en lo que se refiere a la construcción del enlace ferroviario Miranda de Ebro-Trespaderne, vieja aspiración riojana, ya que de esta forma sus productos tendrán salida directa al mar y se da mayor vida al puerto santanderino.

Evidentemente, dicho enlace, pensando en la conclusión del Santander-Mediterráneo, adquiere una importancia y un interés muy destacados, para la Rioja, Santander y, en general, toda España, pues en definitiva, vendría a unir a la línea del Norte con esa otra que cubriría la ruta férrea entre el Cantábrico y el Mediterráneo.

Este es otro objetivo de singular trascendencia, cuyo planteamiento quizá sea juzgado prematuro por algunos. Pero bueno es que vaya siendo aireado para favorecer su maduración. Y conste que su puesta sobre el tapete en estos momentos —en otros sí lo ha sido— no responde a una decisión burgalesa, sino riojana. Ello quiere decir que en favor de ese importante e interesante propósito, hemos de contar con valedores y apoyos de calidad.

BURGENSE

La hidalguía, la gratitud y la hospitalidad son constantes permanentes del carácter burgalés. Ambas virtudes llevan aparejadas un estricto sentido de la justicia. La ciudad espera que hagas honor a las tres virtudes que siempre han sido nuestra característica fundamental, con motivo de la próxima inauguración del «directo» y del «Polo» de Promoción.

BURGOS AL DIA

NOTICIAS

MOVIMIENTO DEMOGRAFICO. — Durante el día de ayer se verificaron en el Registro Civil las siguientes inscripciones:

Nacimientos. — José Manuel Hernández Calvo, Ana Isabel Arahuetes Barba, Juan Ignacio Añibano del Olmo, María Begoña del Campo Varela, María Lourdes Campo Peña.

Matrimonios. — Don Juan Ignacio de Sebastián Palomares con doña María Luz Ferreiro Diez hoy a la una en San José Obrero; don Vicente Aguilera Cubillo con doña Mercedes Lozano Ibeas, mañana a las once en San Juan Bautista.

Defunciones. — Angela García Talamillo, de Osorno, 49 años.

VENDO

LLOYD toda prueba: 9.000 Ptas.
DAUPHINE: 25.000 pesetas, y
RENAULT 4-F.

ELECTRO-MART

General Mola, 25
Teléfono 203549

EL CUPON PRO-CIEGOS.- En el sorteo celebrado en el día de ayer, resultó premiado con 500 pesetas el número 389 y premiados con 50 pesetas todos los números terminados en 89.

BOTONES

SE NECESITA

HOTEL ALMIRANTE BONIFAZ

REGLAMENTO DE UN. COOPERATIVA. — El "Boletín Oficial del Estado" correspondiente al pasado día 25 publica una Orden del Ministerio de Trabajo aprobando el reglamento de la Cooperativa del Campo "San Martín" de Miranda de Ebro, cuya inscripción se dispone en el Registro de Cooperativas de dicho Departamento ministerial.

VIAJES NOVIOS

viajes Aralar

CALERA, 5

TELEFONO 202053

CLASIFICACION DE VIAS PECUARIAS. — Una Orden del Ministerio de Agricultura publicada en el "Boletín Oficial del Estado" del pasado martes aprueba la clasificación de las vías pecuarias del término municipal de Hacinas.

FARMACIAS DE GUARDIA. Reol, Plaza de José Antonio, 19; Moral, Santa Dorotea, 21 y Garriga, Diego Laínez, 16.

MORTAL ACCIDENTE. — A primera hora de la tarde de ayer, ingresó ya prácticamente cadáver, en la clínica de San Juan de Dios, el niño Juan de la Cruz Mayoral, de cinco años, domiciliado en barriada Fábrica de Sedas, número 225.

Al parecer, la infortunada criaturita se hallaba jugando con otros niños, próximos a la furgoneta matrícula VI—23.299, utilizada para el reparto de pan de la Panificadora Burgalesa. Parece ser que el conductor del vehículo, Hipólito Peña Sadornil, de 24 años, precisó darle marcha atrás, en cuyo momento y sin percatarse de ello, atropelló al niño, ocasionándole lesiones de tal gravedad que determinaron su muerte.

El Juzgado de Instrucción número dos, de guardia, practicó las diligencias de rigor.

Acompañamos en su humano dolor a los familiares del infortunado niño.

SE NECESITAN

CAMIONES BASCULANTES

Trabajo fijo. Informes: Vitoria, 107, bajo

CONSEJOS ESCOLARES. — Por Ordenes del Ministerio de Educación y Ciencia se aprueban los reglamentos de los Consejos escolares primarios "Congregación Franciscanas Misioneras de María", de nuestra ciudad y "Explotación Agrícola Ventosilla, S. A.". de Gumiel del Mercado.

Viajes SAYCA

A MADRID

Salida: día 28.
Regreso: día 30.

A PAMPLONA

Salida: día 6.
Regreso: día 7.

A SANTANDER

Día 7, domingo

Ag. G. B. número 136, intermedia Alhambra. Moneda, 18. Teléfono 205740-590.

HERIDO AL CAERSE DE LA BICICLETA. — Ayer fue asistido en la Casa de Socorro, Rafael Domingo Bravo, de 18 años mecánico, residente en Cardeñuela Riopico. Sufrió una caída de la bicicleta que conducía, cuando salía de trabajar, ocasionándose herida incisa en antebrazo izquierdo, que los facultativos de dicho Centro calificaron de pronóstico reservado.

VIGA

vende pisos, 25.000 Ptas. entrada. 4 habitaciones, cocina, aseo y 2 terrazas. — Calle Vitoria. - Gamonal.

Coches sin conductor

SEAT 1.500 MORRIS 600-D

Garaje Turismo

TEATRO ARGENTINO

Instalado en la entrada de la Quinta

Hoy, 1.º programa

Funciones de 6 a 10 continua. Especial numerada 11 noche.
(A. Mayores 18 años)

LETRAS DE LUTO. — Confortada con los Santos Sacramentos y la Bendición de Su Santidad, entregó su alma al Señor doña Gregoria Corral Villasante. A los numerosos testimonios de condolencia que en estos momentos están recibiendo sus apenados hijos, hijos políticos, nietos y demás familiares unimos el nuestro muy sincero.

ENCOFRADORES

SE NECESITAN

VICARIO

Frente al 239 de Calle Vitoria

(ROC. Núm. 741)

ACCIDENTES DE TRAFICO. — Dentro del término municipal de Miranda, en la carretera de la citada localida da Bilbao, el turismo matrícula BU—19.968 que conducía Julián Guillén Saavedra, alcanzó al ciclista Julio Sánchez Figueroa, de 57 años, casado, de Miranda de Ebro, que resultó con lesiones de pronóstico reservado, pasando a una clínica de Vitoria.

—También dentro del término municipal de Miranda de Ebro, a la altura del kilómetro 318,600 de la carretera Madrid - Irún, el ciclista José Roldán Torres, de 59 años, de Miranda, se estrelló contra la puerta del camión matrícula SO—7.295 que se encontraba aparcado. El conductor, Domitilo Pablo Gómez, de 44 años, de San Leonardo de Yagüe, descendió del camión por la parte antirreglamentaria sin percatarse de la presencia del ciclista, dando lugar a que éste se estrellara contra la puerta y sufriera lesiones de pronóstico reservado, siendo trasladado a Vitoria.

NUEVOS HOGARES

HIDALGO-BONDIA

Ante la milagrosa imagen del Santísimo Cristo de Burgos, en la capilla del mismo nombre, en la Catedral, han contraído matrimonio la bella y encantadora señorita María Eugenia Bondía Ibáñez y don José María Hidalgo Gómez, técnico electricista de la Compañía de Aviación "Iberia".

Los novios hicieron su entrada en la capilla catedralicia a los acordes de una solemne marcha nupcial: la desposada, del brazo de su tío y padrino, don Juan Arroyo, industrial de Bilbao, mientras que el novio lo hizo, dando el suyo a su madre y madrina doña Inocencia Gómez de Hidalgo.

Al pie del altar recibió a la feliz pareja el tío del contrayente y párroco de Nuestra Señora la Mayor, de Escalada, don Justino Gómez de Diego, el cual, asistido del también presbítero don José-Javier Gómez Velasco, celebró la misa de velaciones, bendijo la sagrada unión y dirigió a los nuevos esposos una fervorosa plática.

Concluída la solemne ceremonia religiosa, durante la cual se interpretaron selectas composiciones, se procedió a cumplimentar el requisito civil ante la representación judicial, que ostentaba el tío del novio don Toribio Gómez de Diego, secretario de Administración Local.

Suscribieron el acta por parte de la novia Mr. Albert Comte D'Hendecourt, de París; don Juan José Arroyo, don Luis Ubierna y don Emilio Rodríguez y por parte del novio, don Segundo Arroyo, industrial; don Alberto Arroyo, ingeniero industrial; don Francisco Hidalgo, perito agrónomo y don Luis Rittmann.

En un acreditado restaurante se celebró el banquete nupcial, organizándose después un animado baile.

Los señores Hidalgo-Bondía, a quienes deseamos eterna felicidad, emprendieron viaje de luna de miel con dirección a Madrid y otras poblaciones españolas, así como a la República de Santo Domingo, para fijar su residencia en Madrid.

Reciban los novios y familiares nuestra más cordial enhorabuena.

¡AMA DE CASA! Evita responsabilidades de tipo moral y económico cumpliendo puntualmente sus obligaciones de afiliación y cotización al Montepío Nacional del Servicio Doméstico.

BURGOS HACE 50 AÑOS

Del DIARIO DE BURGOS correspondiente al lunes, 27 de Junio de 1938

POR decreto que hoy publica el "Boletín Oficial del Estado", se concede la Medalla militar colectiva a la heroica dotación del crucero "Baleares".

✻ AYER se celebró un partido amistoso de fútbol entre la Gimnástica Deportiva Burgalesa y el Racing de Santander. Vencieron los locales por tres tantos a dos.

✻ A mediodía de hoy se declaró un incendio en la residencia de la Comunidad de Religiosas del Servicio Doméstico instalada en la calle de Santa Clara. Los daños sufridos fueron de alguna consideración, principalmente en el tejado de uno de los pabellones, que quedó destruído.

✻ LA temperatura máxima de hoy fue de 26,8 y la mínima de 14,8.

Redimir a los subnormales; noble tarea de ASPANIAS ¿Ayúdales! ASPANIAS Calle del Cordón 3.

Vida Religiosa

SANTORAL

SANTOS DE HOY:

Nuestra Señora del Perpetuo Socorro, Ss. Crescente, ob.; Zoilo, Anecto, mrs.; Sansón, Juan, pbs.; Ladislao, rey.

Misa de cuarta clase y color verde del tercer domingo de Pentecostés, segunda oración Et famulos.

SANTOS DE MAÑANA

Vigilia de San Pedro y San Pablo. — Ss. Benigno, ob.; Sereno, Herón, Marcela, mrs.,

Misa de segunda clase y color morado de la Vigilia de San Pedro y San Pablo segunda oración Et famulos. —

CULTOS

CAPILLA DE SANTIAGO (Catedral). — Cultos mensuales en honor a la Santísima Virgen de la Medalla Milagrosa.

Por la mañana, a las ocho y media, misa de comunión general.

Por la tarde, a las siete menos cuarto, santo rosario, ejercicio del mes, exposición, adoración y reserva al final salve cantada.

SAN PEDRO DE LA FUENTE.— Mañana, función mensual de la Asociación de la Virgen nuestra Señora de los Dolores.

Por la mañana a las ocho, misa rezada y comunión general.

Por la tarde, a las siete y media rosario, corona y Salve cantada.

AL PENSAR LA PROPAGANDA DE SU NEGOCIO, RECAPACITE

- La palabra hablada muere rápidamente...
- La imagen es fugaz...
- Lo impreso permanece.

Conviene a sus intereses anunciarse en la Prensa diaria.

Siempre resolverá hacerlo en

Diario de Burgos

DE LOS CENTROS OFICIALES

DELEGACION ADMINISTRATIVA PROVINCIAL DE EDUCACION Y CIENCIA

CONVOCATORIA DE LICENCIAS Y BECAS. — La Dirección general de Enseñanza Primaria, remite a esta Delegación provincial, convocatoria de licencias y becas para maestros nacionales que deseen cursar estudios en las Facultades de Filosofía y Letras o de Ciencias.

La misma se publicará en fecha próxima en el Boletín Oficial del Estado.

Solicitudes. — Las solicitudes se presentarán en la Delegación Administrativa de Educación y Ciencia en la provincia en que radique el destino del solicitante, y el plazo finaliza el 31 del próximo mes de Julio.

Condiciones. — Tanto los solicitantes de licencia por estudios, como de becas, deberán reunir las siguientes condiciones:

a) Acreditar dos años como mínimo de servicios efectivos prestados a la Escuela como maestro nacional.

b) Carecer de nota desfavorable en su expediente personal, y no estar sometido a expediente disciplinario.

c) No haber cumplido 45 años de edad el día 1.º de Octubre de 1968.

Los solicitantes de beca además deberán reunir las condiciones siguientes:

a) Encontrarse comprendido en alguna de las siguientes situaciones familiares:

1) Ser casado, siempre que se acredite carencia de ingresos o de bienes propios del cónyuge.

2) Ser viudo con hijos a su cargo.

3) Ser soltero, pero sostener a sus padres con sus ingresos, sin que existan otros hijos que pudieran atenderles.

b) No existir en su localidad de residencia familiar Centro docente en el que pueda cursar los estudios propuestos, ni encontrarse tan próximo que el desplazamiento diario no merme sensiblemente sus haberes.

Burgos, a 26 de Junio de 1968. — El delegado.

DELEGACION DE HACIENDA

ORDENES DE PAGO. — Indice de las órdenes de pago y demás documentos remitidos a esta Delegación, por la Ordenación de Pagos de la Dirección general del Tesoro y Presupuestos. Mateo Jesús Ruiz Fernández, Justa Lara García, María Amparo Calvo Huerta, Rosario Vizmanos López, María Castro Portugal, Clara Sebastián Fernández, Elías Abajo Alonso, Gregoria Santos Puente, María Jesús Santidrián Osma, Alberto Santamaría Calleja, José María Laborda Ibáñez, Amancio Sancho Ortega, Antonio Blanco Sánchez, Elicena Bermejo Zamorano, Aurelia Velasco Arce Elisa Jiménez Ayestarán, Piedad Galaz Cortés, Elvira Camarero Arriba, Lucía Serrano Peñacoba, Fidela de la Piedra Sánchez, Teodoro Leiva Cigüenza, Santiago Burgos García Pedro Sáez Fernández, Lisardo de la Fuente Lama, Félix López Bernal, Cándida Sanz García, Juan Gallego Barriuso, Fernando Corral Hurtado, Daniel Ayuso Ortega y Paulino Bernal García.

SECCION FEMENINA

BECAS PARA LAS ESCUELAS DE ESPECIALIDADES DE LA SECCION FEMENINA. — Se pone en conocimiento de todas las personas que estén interesadas que se amplía el plazo de admisión de solicitudes de becas para las escuelas de especialidades de Sección Femenina hasta el primero de Julio.

Admitiéndose a niñas que tengan pendientes asignaturas o reválidas condicionando su ingreso a que aprueben los estudios pendientes.

INSPECCION DE ENSEÑANZA PRIMARIA

MAESTROS ESPECIALIZADOS EN ORGANIZACION DE SERVICIOS ESCOLARES. — Por circular de la Inspección Central de Enseñanza Primaria. Secretaría del Consejo Escolar de maestros especializados en Organización de Servicios Escolares se convoca, con objeto de realizar las pruebas correspondientes para la selección definitiva, a los maestros nacionales que en su día fueron seleccionados por esta Inspección.

Las pruebas tendrán lugar en Madrid el día 15 y 16 de Julio en la Escuela Normal "María Díaz Giménez" (calle Islas Filipinas, 3), comenzando los mismos a las once de la mañana.

Para el ejercicio de mecanografía los interesados habrán de ir provinstos de la correspondiente máquina de escribir; esta prueba será eliminatoria y se exige para la superación de la misma un mínimo de 200 pulsaciones por minuto.

Tan sólo hace cuatro años, Burgos no contaba en la estadística industrial. Hoy ocupa un puesto preeminente. Muestra tu agradecimiento y, lo que es más importante, tu sentido de la justicia en los próximos acontecimientos inaugurales.

✝

Primer aniversario

EL SEÑOR

Don José Luis Medina Yudego

falleció el día 27 de Junio de 1967

Q. E. P. D.

Su resignada esposa, doña Eulalia Vera; hijos, Margarita, María Victoria y José Luis; madre, doña Catalina; hermanos, hermanos políticos, sobrinos y demás familia

Ruegan a sus amistades le tengan presente en sus oraciones y la asistencia al funeral que por el eterno descanso de su alma se celebrará hoy, a las once de la mañana, en la iglesia parroquial de San Julián Obispo (Alhóndiga), por lo que les anticipan las más expresivas gracias.

Burgos, 27 de Junio de 1968

✝

LA SEÑORA

D.ª Gregoria Corral Villasante

Falleció en el día de ayer, confortada con los Santos Sacramentos y la Bendición de Su Santidad

D. E. P.

Sus resignados hijos, don Pedro (ausente), don Heliodoro, don Julián (funcionario de la Delegación provincial de Sindicatos) y doña Pilar Martínez Corral; hijos políticos, nietos, sobrinos, primos y demás familia

RUEGAN a sus amistades oraciones por el eterno descanso del alma de la finada y la asistencia a las honras fúnebres y entierro que se celebrarán HOY, JUEVES, a las CINCO, en la iglesia parroquial de SAN LESMES, ABAD, y seguidamente a la conducción del cadáver al Cementerio de San José; actos de piedad por los que les anticipan las más sinceras gracias.

Vivía: Calzadas, 38. Burgos, 27 de Junio de 1968. "La Misericordia".

✝

Primer aniversario

LA SEÑORA

D.ª Amanda Pérez Díaz

(VIUDA DE INOCENCIO RODRIGUEZ)

falleció en Burgos el día 29 de Junio de 1967

Q. E. P. D.

SUS HIJOS Y DEMAS FAMILIA

Suplican una oración por su alma y asistan al funeral de cabo de año que se celebrará el día 28, a las once de la mañana, en la iglesia de San Esteban Protomártir y el día 29 a las misas de ocho y media y doce y media, en San Esteban; ocho y cuarto y once menos cuarto, en San Lorenzo; y de 10 y seis y media de la tarde, en los Padre Carmelitas, por cuya asistencia les quedarán muy agradecidos.

Burgos, 27 de Junio de 1968

CARTELERA DE ESPECTACULOS

AVENIDA. — Hoy, de 5 a 10 y 10,45. Ultimo día del monumental doble «Hacia los grandes horizontes» (s. c.). Ann Margret. Van Heflin. Cinemascope. Color de Luxe y «El hombre que murió tres veces» (2). Stanley Baker. Peter Cusing. Mayores 14.

CALATRAVAS. — Hoy XI gran estreno seleccionado, technicolor panavisión. 70 mm. sonido estereofónico con Liz Taylor Richard Burton en su más divertida y sensacional película. «La mujer indomable» (2). 5, 7,45 numerada 10,45. Tolerada menores.

COLISEO. — Hoy, de 4 a 1. Ultimo día. Dos sensacionales películas «Zafarrancho en la Universidad» (1). Diversión y carcajadas garantizadas y «La ciudad sumergida» (2). Fantástica. Escalofriante. Espectacular. Vicent Price. Toleradas.

CONSULADO. — 5,30, 7,45, 10,45. «Abajo el telón» (s. c.) «Cantinflas». Ni un minuto sin risa... Ni un chiste que pase inadvertido. ¡Gracia, acción, sorpresa, carcajadas). Mayores 14 años.

CORDON. — 5, 7,45 y 10,45. Con la gran pareja cómica Alfredo Landa y Laly Soldevilla y un buen director: Manuel Summers... ¡Carcajadas y carcajadas en la explosión de humor más moderno! «No somos de piedra» (4). Mayores 18 años.

GOYA. — 5,30, 7,45 y 10,45. «Carnaval de ladrones» (s. c.) Stephen Boyd, Yvette Miunieuse. ¡Apresado por una mujer, sólo pudo ser liberado por otra! Mayores 14 años.

GRAN TEATRO. — Hoy, de 4,30 a 1. Ultimo y definitivo día de la más portentosa, gigantesca y sensacional de las películas en Todd-Ao. «El Cardenal» (3). Un film de Otto Preminger. El mayor éxito de todos los tiempos. Mayores 18 años.

REX. — Hoy, de 4 a 10. Continuación de estreno. Ultimo día. Extraordinario doble. «Aprendiendo a morir» (2). La película cumbre de Manuel Benítez «El Cordobés» y «El sargento York» (s. c.). La máxima interpretación de Gary Cooper. Toleradas.

TIVOLI. — 5,15, 7,45 y 10,45 ¡Ultimo día! con el hermano del Agente 007, Neil Connery —el hombre del poder hipnótico indestructible: «Todos los hermanos eran agentes» (3). Scope-color. ¡Insospechadas emociones! Mayores 18 años.

CALIFICACION MORAL

1, niños; 2, mayores de 14 años; 3, mayores de 18 años; 3-R, mayores de 18 años, con reparos; 4, gravemente peligrosa.

M.E.C.D. 2017

ENCUENTRO CON BUERO VALLEJO

Por Juan MOLINA

«Nuestro teatro es deficiente, pero no negativo»

★ «El problema de la censura es de mayor alcance para una nación que el hecho de su insuficiencia en la creación literaria»

★ «Este problema es grave para mí y para todas las letras y actividades culturales»

★ Tiene escrita una obra no prohibida, pero tampoco permitida por la censura

★ La rebelión en mi teatro está en poner en cuestión una serie de tópicos, costumbres y convicciones

«Como el teatro de Buero no es fácil, ni amable, ni evasivo, en continuación en los escenarios demuestra que al público le interesa algo más que la frivolidad y la astracanada», escribía Gonzalo Torrente Ballester a raíz del estreno de «El concierto de San Ovidio», el año 1962. Seis años después la frase es válida. Aunque él sea una de las escasas excepciones del teatro español del presente.

—En conjunto, nuestro teatro es deficiente, pero no negativo. Hay autores, directores e intérpretes muy buenos. Podríamos tener muy buen teatro, pero hay circunstancias diversas que están contribuyendo a que este gran teatro no termine de construirse.

Buero sigue sosteniendo un cigarrillo en la mano. Siempre está jugando con el cigarrillo con el mechero, con la cajetilla de tabaco.

—¿Qué supone para su obra el problema de la censura?

—El problema de la censura es grave para mí y para todas las letras y actividades culturales.

Existe una obra de Buero, «La doble historia del doctor Valmy» que aquí no conocemos, y que ha sido publicada por la revista de una universidad americana.

—Aquí la censura no la ha prohibido, pero no la ha permitido. El problema de la censura es de mayor alcance para una nación que el hecho de su insuficiencia en la creación literaria.

Uno no puede imaginarse al autor sentado en la salita, desarrollando ideas, a veces con dolores de parto intelectual, para luego verlas abortadas por un censor.

—Yo me autocensuro dándome cuenta y sin darme cuenta. Esto es una realidad, situado frente a la censura y situado frente a cualquier sociedad. Esto ocurre inclusive en los países donde no hay censura.

El autor, que escribe siempre en esta misma salita, alejado de su propio despacho, recuerda los momentos en que a lo largo de su historia se habrá autocensurado entre estas cuatro paredes.

—El escritor lucha siempre contra las presiones, cediendo en cambio a ellas en algunos aspectos. Ninguna creación puede ser absolutamente libre. Lo cual no quiere decir que esa creación surja degradada o falseada por esa falta más o menos relativa de libertad. Creo que en cada situación puede existir la posibilidad de una creación lograda, aunque en la gestación hayan influido los factores ambientales.

Evidentemente esta es una de esas circunstancias diversas que están contribuyendo a que ese gran teatro español del presente no termine de construirse.

LA REALIDAD TEATRAL HOY :—: :—: :

Son quince las obras escritas por Buero. Aparte, las adaptaciones. La última de ellas, «Madre Coraje», encarnada por Amelia de la Torre, quien hace un par de años me decía: «Yo creo que si en España hay un autor que pueda estar cerca de Brecht, ese sería Buero Vallejo». A pesar de todo, Buero escribe poco.

—Casi nunca tengo ganas de escribir, y esa es la razón fundamental. Aunque el motivo para que no tenga ganas de escribir puede ser algo muy distinto de la pereza.

Y, con todo, es uno de los autores más prolíferos de España.

—¿Cuál es el teatro real de hoy en España?

—Real es todo: lo bueno, lo malo, lo más extendido, lo minoritario. Y todo ejerce su influjo en nuestra sociedad, cada cosa a su modo. Para la persona frívola, «alegre y confiada», el teatro más real será el más ligero; para otros —y para mí— el teatro más real será, en el sentido de más positivo y significativo, el teatro de problemas, aunque resulte a veces minoritario ante el público o escasamente cultivado por los autores.

Le pregunto si intenta una crítica social en sus obras y me contesta que, «por supuesto, entre otras cosas». Y luego añade:

—Toda creación es un producto del hombre y su circunstancia, y en ese sentido tiene la autenticidad del hecho real que es.

Hay una diferencia absoluta entre el escritor social, realista, aunque ser escritor social no quiera decir forzosamente realista, y el escritor esteticista. Tal vez porque ninguno de los dos logran una obra social, real absoluta.

—El escritor esteticista nunca logra una realidad solamente esteticista. Bajo el signo del esteticismo, que yo no apruebo, puede lograrse una obra socialmente válida.

Uno de los gestos característicos de Buero Vallejo; mirada baja, gesto reposado, como sus palabras. Cuando el fotógrafo le iba a hacer las fotos, preguntó: ¿Tengo que cambiarme de ropa? Es que a mí no me importa salir en batín. Y haciendo un alto en su trabajo se dejó retratar en la salita donde normalmente escribe todas sus obras. — (Foto Julio-César - Logos)

Me viene a la memoria el recuerdo de Antonio Gala, notario de una realidad poética que él no quiere traicionar en su teatro. Esteticista y social, aunque la poesía en él ahoga la realidad y, por culpa de una indiscutible falta de formación teatral en el público español, sus obras, con la excepción de «Los verdes campos del Edén», no han tenido el éxito esperado, mientras que fuera triunfan frente a la extrañeza de una crítica cuadriculada y provinciana que, en líneas generales, informa de la realidad teatral española.

—El problema de la creación no puede determinarse tan esquemáticamente desde la posición consciente del creador. Hay que juzgar serenamente la obra, dice Buero, para valorarla independientemente de las posiciones que el autor tenga, porque éstas influirán en la obra, pero puede ser traicionada por los movimientos inconscientes del propio creador.

ASI ES SU TEATRO

Se habla de autor social, rebelde, enfrentando a la realidad presente.

—Todo teatro vivo es profundamente rebelde, pues pone en cuestión implacablemente la validez de los tópicos, costumbres, convicciones más extendidas en cuanto a nuestras supuestas virtudes individuales y sociales; así como respecto a nuestras creencias, estructuras, etc. Pero, naturalmente, el teatro no hace esto siempre de modo explícito, sino indirectamente, a través de la exposición de conflictos personales; y, por paradoja del arte, resulta así, a menudo, más penetrante y removedor. En ese sentido, creo que mi teatro también es rebelde.

—¿En qué consiste el alcance social del teatro?

—En que nos permite ver nuestra sociedad desde ángulos críticos, que de ordinario se nos ocultan o escapan. Que, luego, esa visión influya intensamente y de inmediato sobre la sociedad, o que lo haga lenta y subterráneamente, es ya otra cuestión, variable según las obras... y las sociedades. Pero erraríamos si creyésemos que la segunda forma de influencia es menos importante que la primera.

En el teatro de Buero hay una larga lista de ciegos, lisiados, tarados físicos, con un simbolismo estremecedor. Pero, ¿por qué esa constante?

—Porque esos defectos son limitaciones del hombre y expresan muy bien lo que todos tenemos de «ciegos» y de «tarados» para otras cosas. Porque esos defectos son, a menudo, tragedias, y los hombres deben saber que la vida es trágica; no para resignarse a ella, claro, sino para luchar contra esas limitaciones que la vuelven trágica e intentar superarlas.

Y en el recuerdo, y en el ambiente, vuelan las imágenes de esos tarados maravillosamente humanos de «El concierto de San Ovidio», «Irene o el tesoro», «En la ardiente oscuridad». ¿Será este el camino necesario para despertar de una vez a un público dormido ¿O para construir un teatro que remueva conciencias, ese que ha de constituir el gran teatro español del presente?.

(Exclusiva de la Agencia «Logos». Prohibida la reproducción).

Próximo y último reportaje:

LA LABOR POLITICA DESDE EL ESCENARIO A VECES TIENE TANTA TRASCENDENCIA O MAS QUE LA DEL POLITICO

Junto al teatro hay un bar, donde el autor, entre sesión y sesión, charla con los actores. En esta ocasión lo hace con Francisco Valladares, uno de los intérpretes de "Historia de una escalera", en su reposición. — (Foto Julio-César-Logos)

AEG
tres letras maravillosas

FRIGORIFICOS
LAVADORAS
COCINAS

Cuando esta niña crezca, los aparatos que ahora fabrica **AEG** no se habrán pasado de moda y funcionarán como el primer día. Cuando sea mayor y vea el lavaplatos y la lavadora automática que hay en su hogar, serán para élla viejos amigos y recuerdos familiares que la devolverán a los días infantiles en que aprendía el **AEG**.

Campo
GRANDES ALMACENES
Pza. José Antonio 26 Tfnos. 20 77 40-1-2

MAS DE TRES MILLONES DE KILOS DE HELADOS CONSUME ANUALMENTE MADRID

★ Los carritos ambulantes han desaparecido casi totalmente

★ Fue un repostero francés el que trajo a España los helados

Por Florencio ALVAREZ PERATONER

(De los Servicios Especiales de «EFE»)

MAS de tres millones de kilos de helados consume anualmente Madrid y de esta cifra más del ochenta por ciento, naturalmente en estos días estivales. Cantidad elevada ciertamente pero muy pequeña en relación por ejemplo, a la que se hace en los Estados Unidos, en donde hace algunos años la proporción con España, en relación con el consumo de helados era cien veces superior.

Los famosos carritos particulares dedicados a la venta de helados han desaparecido casi totalmente y los que circulan al igual que los quioskos expendedores, que pasan de 500 solamente en nuestra capital, están coordinados con las grandes fábricas de gran solvencia con lo que la calidad de los helados y sobre todo sus condiciones sanitarias son excelentes.

LA PRODUCION DE HELADOS :—: :—: :—:

Los helados se fabrican con leche, azúcar, huevo, canela y hielo, y otros productos aromáticos o que le den un sabor determinado, chocolate por ejemplo. De cada kilo de helado vienen a salir unos 40 helados. Los polos han decaído mucho y hoy el helado que más se vende es el mantecado, seguido muy de cerca por el de chocolate.

En España es tradicional la industria valenciana de helados y todavía gran número de fabricantes son naturales de esta provincia.

Fue un repostero francés, Paulo Charquias el que trajo a Madrid y a España, los helados con su invento los "pozos de nieve" que se instalaron en un vasto recinto que empezaba en lo que hoy es el Museo de Madrid, que antes fue Hospicio. Concretamente en la plaza de Alonso Martínez había pozos de nieve.

La nieve se traía del Guadarrama envuelta en paja, y en carros de bueyes, pero parece que hundida en el suelo se conservaba bien. A ella se unían los hielos que se cogían en la Casa de Campo y en las proximidades de Madrid. Todavía, este sistema de pozos de nieve tuvo muchos adeptos, cuando ya se fabricaba hielo e incluso los vendedores hablan de la muchísima mejor calidad que la nieve del Guadarrama daba a los helados.

LA HORCHATA DE CHUFAS :—: :—: :—:

Pese a las bebidas más o menos exóticas y al terrible enemigo que es la cerveza, la horchata sigue gozando de gran predicamento en los veranos y hay puestos que se dedican a esta venta desde hace más de 50 años.

La chufa es típicamente valenciana y que sepamos no se cultiva en ningún otro lugar. Se suelen cosechar unos 25.000 quintales métricos que producen unos 16 millones de litros de horchata que luego se venden por toda España, incluso algo se exporta al extranjero.

Una buena horchata debe tener bastante chufa, azúcar y servirse muy fría. Los mejores meses son los de Junio y Julio, durante los primeros calores y cuando realmente, todavía no han empezado los veraneos. Tampoco suele ser mala la temporada en Septiembre, en que todavía, si hay suerte, para los horchateros se entiende, hace calor y los veraneantes en su mayoría han regresado.

La horchatería ha conseguido hasta rango literario y hubo época en que hasta la aristocracia madrileña y de otras ciudades iban a refrescarse con el jugo de la chufa.

LA RUBIA CERVEZA

En España también se ha cobrado gran afición a la cerveza de las que sólo Madrid y Barcelona consumen diariamente en los momentos de calor unos seis millones de cañas. Parece que la popular bebida fue traída de Alemania, por los hombres que acompañaban a Carlos V que poco costumbrados a las bebidas españolas procuraron disponer de la que ellos estaban acostumbrados. Se fue popularizando y Felipe II trajo ya una cuadrilla de cerveceros, para

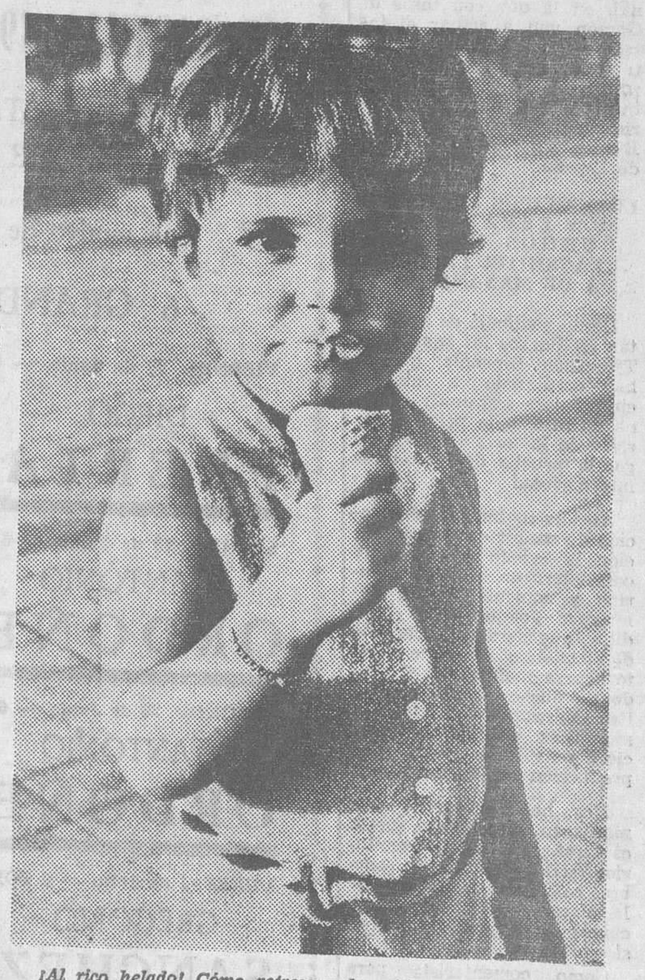

¡Al rico helado! Cómo refrescan los niños su boca en estos días de canícula. — (Foto Eje)

COMPRARIA EN BURGOS

Local céntrico, de 1.000 m.² una o dos plantas comunicadas Escribir especificando todas las características a Publicidad Karman. San Miguel, 1. Ref. 879. ZARAGOZA.

BURGALESES
VUESTROS PAISANOS OS ESPERAN EN LAREDO
En el HOSTAL COLON
RESTAURANTE - BAR
(EN EL CENTRO DE LA VILLA)

MORRIS
ENTREGAS INMEDIATAS
GARAJE TURISMO
MG

Dr. J.A. LEDO
POZUETA
Trastornos circulatorios periféricos Cirugía Vascular
Núñez de Arce, 4. Tel 222545
VALLADOLID

REPRESENTANTE
se precisa para importante fábrica de
—quemadores automáticos de fuel-oil,
—generadores de aire caliente para calefacción de grandes naves, almacenes, iglesias y modelos especiales para granjas.
—inyectores cerámicos.
Rogamos referencias
necesario vehículo
dirigirse a
Zona Industrial. — Teléf. 98.
OYON (Alava).
AICADOSA

M.E.C.D. 2017

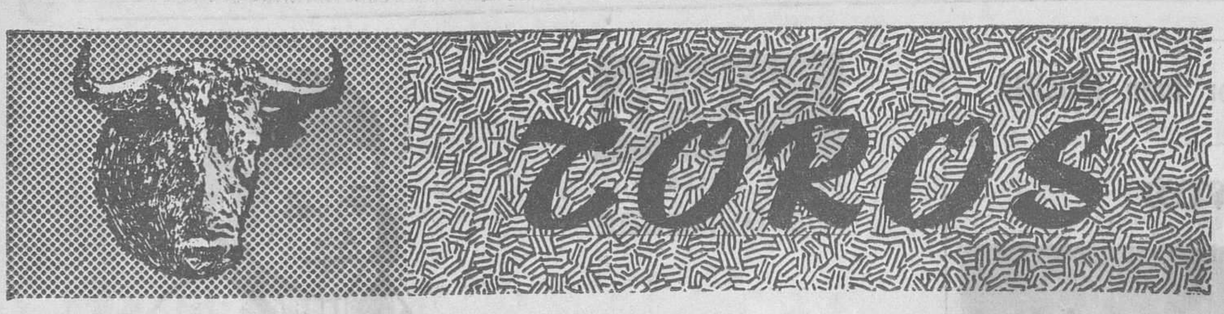

ANTONIO ORDOÑEZ SUSTITUIRA A BENJUMEA EN LA CORRIDA DEL DIA DE SAN PEDRO

Ayer fueron desenjaulados los encierros de Carlos Urquijo de Federico y Salvador Guardiola

Enorme expectación ante el comienzo de la feria burgalesa

En el ambiente festero de la ciudad, todo gira en torno a la feria taurina. En las taquillas oficiales se despachó ayer mucho "papel", sin que la "cola" menguara durante todo el día. Cargan las peticiones sobre las corridas del sábado, lunes y martes, para las que se ha despachado ya casi toda la sombra. Y las localidades baratas comienzan a escasear. El ambiente de expectación que existe en torno a la feria no puede ser mayor, como nunca se ha conocido, pues llegan peticiones de reserva de entradas desde todos los puntos, especialmente de Bilbao, Logroño, Vitoria, Santander, Valladolid, Palencia y muchas localidades de la provincia. La plaza va a verse rebosante de público durante los días de nuestra feria.

UNA SUSTITUCION INMEJORABLE

Pedrín Benjumea, que aparece incluído en el cartel de la corrida del próximo sábado en nuestra plaza, resultó herido de gravedad el domingo último en Palma de Mallorca.

La empresa González Lucas, que podía haber llenado este puesto con otro torero de similar categoría dispuesto a percibir los mismos honorarios que el torero ausente, no se ha andado por las ramas a la hora de la sustitución y ha superado todos los cálculos artísticos y económicos, al contratar al gran maestro Antonio Ordóñez, para que encabece el cartel de esta corrida excepcional, en la que con toros de Garzón van a actuar el torero de Ronda, S. M. "El Viti" y Angel Teruel. Un cartel insuperable, que viene a robustecer aún más la categoría singular de la feria de Burgos, sin parangón con las de España.

LOS EQUIPOS DE TELEVISION ESPAÑOLA, EN BURGOS PARA RETRANSMITIR LA CORRIDA DE MAÑANA

Desde mediodía de ayer están en Burgos los equipos de Televisión Española, que se han desplazado a nuestra ciudad para transmitir mañana en directo la primera corrida de la feria y el domingo, la prueba de moto-cross internacional.

Anoche tuvimos la satisfacción de recibir en esta Redacción la visita de nuestro compañero en la crítica taurina y comentarista de Televisión, Joaquín-Jesús Gordillo, que será el encargado de efectuar el relato de cuanto ocurra mañana en el ruedo de nuestra plaza. Con él han llegado el realizador Ramón Díez; el ayudante Ignacio Sanz y Pablo Pedraza, de producción de transmisiones.

Nos han informado que montarán en la plaza cuatro cámaras, dos en los vomitorios de los tendidos de sombra, otra sobre el tejado de la plaza y posiblemente la cuarta en el propio callejón si ello es posible.

Como comentarista para la transmisión de la prueba de motocross se desplazará Antolín García.

A todos les deseamos una grata estancia en nuestra ciudad.

DESENCAJONAMIENTO DE LAS CORRIDAS DE URQUIJO Y GUARDIOLA

Otras dos corridas, de las seis que van a ser lidiadas en la feria, están ya en los corrales.

A las siete de la tarde llegaron, desde Sevilla, los camiones que conducían los encierros de don Carlos Urquijo y don Salvador Guardiola. Inmediatamente se procedió al desenjaule y pesaje de los toros, operaciones que se realizaron rápidamente y sin el menor incidente, a presencia de los delegados de la autoridad, representante de la empresa, inspectores veterinarios municipales, críticos taurinos y buen número de aficionados.

Primero fue soltado el encierro de Guardiola, integrado por ocho toros (dos de los cuales se destinarán a sobreros). Corrida seria, con pitones, cuajo y kilos, llamó la atención y mereció unánimes elogios. Viene al frente del encierro el mayoral Juan Genicio González. Los pelos y señales de estos ocho toros son:

Número 21, "Zancajero".
Número 38, "Cigarrillo".
Número 44, "Bellachino".
Número 66, "Sadillo".
Número 116, "Portatela".
Número 145, "Aldeablanca.

Todos estos toros son de capa negra.

Número 159, "Cabizbajo", castaño oscuro.

Número 229, "Financiero", negro.

La corrida tiene arrobas, pitones y cara seria en varios de los toros, destacando por su volumen y defensas los número 159, 38, 145 y 44, por este orden.

A continuación se dio suelta a las reses de don Carlos Urquijo, que integran una corrida muy en el tipo de la Casa murubeña. Bien criados los toros y con defensas aparentes para las figuras que van a lidiarlos, también fueron elogiados cuando fueron pisando los corrales.

El mayoral Antonio Cid Jiménez viene a cargo de este bonito y bien presentado encierro de astados, cuyos pelos y señales son:

Número 6, "Saltarín".
Número 9, "Piñonero".
Número 44, "Vasija".
Número 68, "Vencejo".
Número 76, "Pirindolo".
Número 94, "Bocanegra".

Todos son de pelo negro y el 6 y 94 nos parecieron los más hondos y de mayor peso.

CHAMARILERO

UNA BUENA CORRIDA AYER, EN BADAJOZ

Badajoz (Cifra). — Cuarta y última corrida de feria. Toros de Pérez Tabernero, desiguales. Dos fueron aplaudidos en el arrastre, uno pitado y el quinto sustituído por el sobrero. Paco Camino, ovación, una oreja y vuelta en su primero y aplausos en el cuarto. Palomo Linares, gran ovación,, dos orejas, rabo y vuelta en el segundo y ovación, dos orejas y vuelta en el quinto. Miguel Marquez, gran ovación, dos orejas y rabo en el tercero y dos orejas y vuelta en el último. Fue sacado a hombros.

REUNION URGENTE DE LA COMISION TAURINA MEJICANA

Méjico (Efe). — La Comisión taurina mejicana ha convocado reunión urgente para la tarde de hoy, con el fin de dar respuesta a la carta del Sindicato español del Espectáculo, en la que denuncia el convenio taurino hispano - mejicano.

En los últimos días estaba siendo esperado en los medios taurinos aztecas con cierta ansiedad el texto de la denuncia por parte española del convenio, ya que la única información que se tenía era la facilitada por la Prensa.

BURGALES: La ciudad necesita de tu presencia en las calles en las trascendentales jornadas inaugurales que Burgos va a vivir y que pasarán a ocupar lugar destacado en la historia de la ciudad. Unete, fervorosamente, a tales acontecimientos que Burgos habrá de vivir. Te lo exige tu hidalguía, tu hospitalidad y tu sentido de la justicia.

¡SERVIDORA DOMESTICA! La protección que el Estado concede a las familias numerosas, se extiende a ti, servidora doméstica a través de los PREMIOS DE CONSTANCIA; que el Montepío Nacional del Servicio Doméstico ha establecido a la familia numerosa para premiar tu permanencia en el servicio de

GRAN FERIA TAURINA DE CASTILLA 1968

(EN LA QUE "ESTAN TODOS LOS QUE SON"...)

TOROS en BURGOS

EMPRESA: GONZALEZ LUCAS

Con motivo de las tradicionales Fiestas de SAN PEDRO y SAN PABLO

6 GRANDES ACONTECIMIENTOS TAURINOS 6

VIERNES, 28 de Junio. — 6 TOROS DEL DUQUE DE PINOHERMOSO, de Madrid

DIEGO PUERTA - PACO CAMINO - JOSE FUENTES

SABADO, 29 de Junio. — 6 TOROS de DON MANUEL FRANCISCO GARZON, de Salamanca

ANTONIO ORDOÑEZ - S. M. EL VITI - ANGEL TERUEL

DOMINGO, 30 de Junio. — 6 TOROS de DON ANTONIO PEREZ-ANGOSO, de Salamanca

ANTONIO ORDOÑEZ - S. M. EL VITI - FRANCISCO RIVERA PAQUIRRI

LUNES, 1 de Julio. — 6 TOROS de DON CARLOS URQUIJO DE FEDERICO de Sevilla

GREGORIO SANCHEZ - MANUEL BENITEZ EL CORDOBES - ANGEL TERUEL

MARTES, 2 de Julio. — 6 TOROS de DON JUAN MARIA PEREZ TABERNERO, de Salamanca

MIGUEL MATEO MIGUELIN - SEBASTIAN PALOMO LINARES - MIGUEL MARQUEZ

DOMINGO, 7 de Julio. — Un toro de Bohórquez, para el rejoneador D. FERMIN BOHORQUEZ y 6 TOROS de DON SALVADOR GUARDIOLA de Sevilla.

CESAR GIRON - SANCHEZ BEJARANO
ANTONIO MILLAN CARNICERITO DE UBEDA

Las corridas empezarán a las SEIS de la tarde

VENTA DE LOCALIDADES: ENTRADAS SUELTAS
PARA CUALQUIER CORRIDA. - Horas: De 10 a 2 y de 4 a 8.

ALMACENES NATI Y GALERIAS MARVI

SECCION CABALLERO

Extenso surtido en pantalones «Tergal» - Bañadores «Terlenka» - «Nylón» - «Spuma»

CAMISAS sport y POLOS gran fantasía

AMERICANAS sport ULTIMAS CREACIONES

Y... también extraordinario surtido en...

PRENDAS INFANTILES

Galerías MARVI y Almacenes NATI

EL PRESUPUESTO GLOBAL DE NUESTRA FERIA SUPERA LOS DOCE MILLONES DE PESETAS

☆ **«El Cordobés» es el torero que más cobra, pero no creo que sea el más caro, por resultados taquilleros»**

☆ **«Queremos demostrar que Burgos merece una feria de la categoría de la que hemos organizado»**

Entrevista de nuestro crítico taurino CHAMARILERO, con el empresario de la plaza, D. Domingo González Lucas, «Dominguín»

Con Domingo González Lucas, cabeza rectora de la empresa «Dominguín», gusta hablar. Hombre abierto al diálogo comunicativo y extraordinariamente atento y correcto, tiene para el cronista desde hace muchos años (época de su presentación en Burgos con sus hermanos Pepe y Luis Miguel, recién concluída la guerra de Liberación) el inapreciable regalo de una amistad sincera.

Y en estas vísperas de la feria taurina burgalesa, que es asombro de España por su número de festejos y categoría de los carteles confeccionados nos hemos entrevistado con «Dominguito», para que nos hable de esta organización tan complicada de las corridas. A veces, el diálogo que hemos mantenido ha tenido que verse interrumpido, porque de todas las partes demandan la atención de este hombre, que sabe resolver con admirable habilidad los variados problemas que surgen en todo instante.

Comparte nuestra entrevista el representante de la empresa «Dominguín» en Burgos don Antonio Sauco, otro hombre que se halla estos días inmerso en el más agotador de los trabajos. Y las preguntas y respuestas van fluyendo, mientras degustamos una copa de buen coñac:

—¿Qué presupuesto global viene a suponer la organización de las seis corridas de la feria de Burgos?

—Supera los doce millones de pesetas, si tenemos en cuenta además que la sustitución de Benjumea por Ordóñez, nos compromete a una cifra de honorarios muy superior a la prevista.

—¿Es esta la feria de mayor volumen de organización de cuantas monta este año la empresa «Dominguín»?

—En plazas de provincias sí, aparte de nuestra organización anual de «Vista Alegre», que hay que considerarla a lo largo de toda la temporada.

—¿Plazas que este año lleváis en arriendo?

—Dieciséis. Este año han quedado adscritas a nuestra organización las de Casablanca y Orán, la francesa de Arlés y la de Huelva. Esto, aparte de las que, a lo largo de la temporada, vayan surgiendo en localidades de segundo orden.

—¿Cuáles han sido las mayores dificultades con que habéis tropezado para montar nuestra feria?

—Como tú sabes, siempre es el dinero de los toreros el que más quebraderos de cabeza nos proporciona. Pero en honor de la verdad tengo que decir que han sido comprensibles todos y cada cual, como dice Santo Tomás, viene en su justo precio.

—¿Quién cobra más en la feria?

—«El Cordobés», en cuanto a numerario, pero no creo que sea el más caro en cuanto a resultados taquilleros.

—Qué supone para vosotros montar en Burgos estos carteles de excepcional categoría?

—Lo más complicado ha sido para nosotros estructurar los carteles con arreglo a las preferencias de los toreros respecto a las ganaderías. Felizmente, como las ganaderías que vienen a Burgos son todas de primer orden, las figuras también vienen a gusto. Por otro lado debo señalar, aún a trueque de que alguien llegara a tacharme de presuntuoso, que la feria de Burgos este año, en calidad, es sin duda, la primera de España y algo más importante, que es también la más barata en precios para el público.

—¿Cómo vienen las corridas de la feria?

—Cual corresponde a la categoría de la plaza de Burgos y las figuras que van a actuar los seis días.

—¿Han surgido dificultades en el uso y conservación de la plaza nueva?

—En toda obra nueva siempre surgente fallos, que a la larga, con la experiencia, se van corrigiendo. En Burgos no podía suceder menos, pero la buena disposición del Ayuntamiento, con nuestro asesoramiento, irá corrigiendo esos fallos, para que esta plaza, tan bonita, sea una de las mejores de España, en todos sus aspectos de organización y servicios.

—¿Vuestros proyectos respecto a Burgos?

—Mientras el Ayuntamiento y la afición nos soporten, seguir aquí, donde aparte de los intereses de nuestra organización, hemos creado lazos afectivos entrañables, sirviendo programas de primer orden a este público que lo merece todo.

—¿Cómo ves la actual temporada, como empresario y como taurino?

—La temporada se desarrolla con dificultades, en lo económico, por la crisis que padecemos y los problemas internacionales, que repercuten en el turismo. En cuanto a lo artístico creo que es una temporada y renovación de valores y de dura lucha entre las primeras figuras.

—¿Qué quieres decir, por último, a la afición de Burgos?

—Me gustaría, cómo no, que la afición nos ayude para así poder demostrar que Burgos merece una feria taurina de la categoría que hemos organizado.

Media hora larga ha durado nuestra conversación con Domingo «Dominguín», a quien otros asuntos urgentes reclaman su atención. Al despedirnos se ha visto rodeado de un grupo de personas que trabajan bajo sus órdenes. Y nuestras palabras finales leales y sinceras han sido: «Que Dios reparta suerte para todos».

CHAMARILERO

Lea Vd. DIARIO DE BURGOS

Audiencias del Caudillo

Madrid (Cifra). — El Jefe del Estado y Generalísimo de los Ejércitos ha recibido en audiencia civil en el palacio de El Pardo a las personas siguientes:

Miembros del Club Náutico de Estepona, presididos por don Juan Antonio Samaranch, delegado nacional de Educación Física y Deportes y acompañados de don José Solís Ruiz, ministro secretario general del Movimiento y don Ramón Castilla Pérez, gobernador civil de la provincia de Málaga.

Señor Philippe Abravanel, presidente de la "Joven Cámara Internacional" acompañado de don José Pujadas y don Antonio Enrich, presidentes de dicha Cámara en Barcelona y Madrid, respectivamente y del vicepresidente, don Antonio Garrigues Walker.

Don Eugenio López y López, director general de Enseñanza primaria.

Don Joaquín Gutiérrez Cano, director ejecutivo del Banco Internacional de Reconstrucción y Fomento en Washington.

Don Joaquín Tena Artigas, economista.

D. Andrés Herrero de España, ingeniero de minas y director de la revista técnica "Minería y Metalurgia".

Don Daniel Vázquez Díaz, pintor.

Don José Solas García catedrático y abogado.

D. Demetrio Carceller Coll, ingeniero industrial.

Don José María de Amelivia Velaz de Medrano, abogado.

Don Valentín Blanco Carro, director de la revista técnica informativa "El Alcalde" acompañado de don Juan Carlos Villacorta Luis, asesor técnico de dicha revista.

El mejor regalo de vacaciones para sus hijos: La vida al aire libre en los campamentos de la Organización Juvenil.

El jefe de campamento que le representa a usted y es allí el padre de la gran familia campamental el que vela por todos.

El médico que atenderá a su salud, a la del ambiente y a la de su alimentación.

El capellán que se ocupará de la vida espiritual de su hijo.

RENAULT 4 furgoneta

la furgoneta "todo ventajas"

345 kgs. de carga útil. Trampilla especial para transportar mercancías de gran longitud. Suspensión ideal para transportar artículos muy frágiles. Velocidad y economía de trabajo. 32 c.v. de potencia. Y, ahora, 4 velocidades sincronizadas.

VEALO EN

CASA VICAN, S. C.

Calle Madrid 11

LE PAGAMOS SU COCHE USADO AL CONTADO. VD. DISPONE DE 36 MESES PARA SU NUEVA FURGONETA

M.E.C.D. 2017

El Ministerio de Hacienda autoriza al Ayuntamiento para concertar el préstamo de 120 millones destinado a urbanización y reforma y ampliación de los Servicios municipales

También ha sido aprobado el presupuesto extraordinario para obras de servicios en Gamonal, por 71 millones de pesetas

Referencia de la sesión celebrada ayer por la Comisión municipal Permanente

Anoche celebró sesión la Comisión municipal Permanente bajo la presidencia del alcalde, Sr Dancausa y con asistencia de los señores Olano, Giménez, Muñoz Avila, Reol, señorita Yagüe y señor Cortezón, despachándose los siguientes asuntos:

HACIENDA

Aprobación del Padrón para el percibo de los derechos y tasas sobre la industria y comercio, que comprende los conceptos de vigilancia especial, inspección de motores, ocupación del vuelo de la vía pública con tribunas, toldos, etc. y anuncios visibles desde la vía pública.

Aprobación del acta de reconocimiento de los mojones de jurisdicción y mancomunidad de pastos entre este Ayuntamiento y el vecino de Villalbilla de Burgos, cuyas operaciones se efectuarán el día 5 del actual.

Aprobación del acta de reposición del mojón número 18 de jurisdicción de término común a los Municipios de Burgos y Villagonzalo Pedernales, de acuerdo con las operaciones practicadas sobre el lugar por las Comisiones de ambos Municipios.

OBRAS

Autorización a don Eladio Colina Alonso para construcción de un edificio en camino del Molinillo, del barrio de Villímar, con cuatro viviendas; a don Florentino Barcina Fernández, para que pueda terminar en un nuevo plazo de seis meses la construcción de un edificio en calle de Nueva Apertura, transversal a la de Vitoria; a Carrocerías Gamonal para reforma y decoración de local en calle de Vitoria, 228 y a don Pedro García Molinero para las obras de excavación y vallado de un terreno en calle de San Francisco.

PERSONAL

Conceder a doña Dolores Tomé Merino, viuda del que fue cabo de Arbitrios, don Francisco Salas Ovejero, la pensión legal de viudedad aprobación y abono de las horas extraordinarias devengadas por los distintos servicios municipales durante los meses de Abril y Mayo de 1968, cuyas relaciones figuran en el dictamen correspondiente.

SANIDAD

Autorización a don Longinos Alonso Díaz, para construir panteón con cripta, en patio de San Martín, zona quinta del cementerio municipal de San José.

SERVICIOS

Informar favorablemente solicitud de licencia por Edificaciones Castilla, S. A. para instalar dos depósitos subterráneos de fuel.oil en calle Madrid, 68, debiendo pasar el expediente posteriormente a estudio de la Comisión provincial de Servicios técnicos.

CUENTAS

Se aprobaron varias.

FUERA DE LA CONVOCATORIA

Se aprobó por la Comisión de Beneficencia y Sanidad para la enajenación de un coche "Seat. 850 y una motocicleta "Vespa".

Igualmente otra del capitular delegado en los Servicios de Paseos y Jardines autorizando un gasto de 50.000 pesetas con destino a trabajos de mejora y limpieza.

Se acordó hacer constar el agradecimiento por dos donativos, uno de 5.000 pesetas de don Francisco Mas y señora y otro de 100 anónimo.

La Comisión quedó enterada de la autorización del Excmo. Sr. Ministro de Hacienda para que el Ayuntamiento concierte un préstamo por importe de 120.000.000 de pesetas, como primera fase del de 250.000.000 pesetas, con el Banco de Crédito Local de España, con destino al presupuesto extraordinario para obras de urbanización y reforma y ampliación de los servicios municipales.

Asimismo lo fue respecto de la aprobación por el delegado de Hacienda del presupuesto extraordinario para ejecución de obras de alcantarillado pavimentaciones e instalaciones de alumbrado en el polígono Gamonal - Villímar por importe de 71.336.845 pesetas.

BURGALES: Casi cien años nos separan del principio de una ilusión. Hoy es ya realidad. El ferrocarril Madrid-Burgos iniciará en breve su servicio permanente. Apréstate a demostrar tu gratitud, en la inauguración oficial del «directo», a quien hizo posible tan vetusta aspiración castellana.

ROMERIA MARIANA EN EL SANTUARIO DEL ESPINO

Como tradicionalmente se celebra año tras año y precisamente en domingo precedente a San Juan —en esta ocasión justo el día anterior— el pasado día 23 tuvo lugar la Romería en honor de la Virgen del Perpetuo Socorro, advocación de origen oriental que un día fue encomendada a los PP. Redentoristas para su difusión y culto y que actualmente se encuentra sumamente arraigada en todos los pueblos de España e incluso tiene bajo su advocación a toda la Sanidad española y a numerosos Cuerpos y Organismos oficiales, tales como el Instituto Nacional de Previsión y otros. El que tenga lugar esta ya tradicional y piadosa romería en el Santuario de Nuestra Señora del Espino no quita para que a la Patrona del Santuario y del valle que se extiende a su alrededor no tenga otro día grande de fiesta, que se celebra el día 8 de Septiembre con igual brillantez y fervor mariano y religioso. A ambas fiestas acuden numerosos romeros de la comarca, que cantan y rezan con devoción y confianza a su Madre del cielo.

El pasado domingo, una vez más fuimos testigos de las imborrables emociones y placer espiritual que estas fiestas nos deparan todos los años y de nuevo formamos en el coro innumerables —muchos miles de personas de toda edad y condición unidos en un solo anhelo e ilusión: honrar a la Santísima Virgen— que llevó a la Virgen en procesión y cantó a pleno pulmón sus glorias y alabanzas.

Este año, además del sabor mismo de la fiesta, teníamos una especial ilusión: contemplar el maravilloso claustro gótico, que meses atrás ha sido restaurado por los mismos niños del Seminario, en una labor tenaz, árdua, ingrata, pero que al final se ha visto coronada con el éxito más rotundo, ya que ha merecido los más encendidos elogios de todos cuantos han tenido el placer de verlo, y no sólo ayer, que se trataba de gente sencilla en su mayoría y por lo tanto no entendida en arte, sino incluso de numerosos expertos que han declarado que parece un trabajo realizado por auténticos profesionales. Ha quedado precioso y no se puede expresar con palabras el mérito de esta labor artística. Precisamente ayer, como un romero más, pasó unas horas en El Espino el señor delegado provincial en Burgos del Ministerio de Información y Turismo, don Emilio Villalaín Rodero, acompañado de su familia, quien igualmente quedó maravillado de la restauración efectuada, este año en el claustro y el pasado en la iglesia, que está ahora bellísima e impresionante en su sencillez y austeridad de piedra desnuda. Tuvimos el gusto de departir con el señor Villalaín y comentar la belleza del claustro, la delicadeza puesta en cada piedra y en el nervio de los ricos ojivales, el gusto con que ha sido rematado y decorado todo y en suma la perfección y el mérito de esta verdadera "operación rescate" que robando tiempo a sus recreos ha hecho con un sacrificio digno del mejor encomio estos jovencitos futuros misioneros.

En esta misma ocasión el señor Villalaín entregó al Colegio un trofeo de la campaña "Mantenga limpia España" que recientemente les ha sido concedido, ya que no sólo son destacar sus joyas artísticas interiores, sino también los bonitos accesos y los jardines y parques cuidados y conservados con verdadero primor. A la vista de esto es una verdadera pena que este antiguo y bonito Santuario del siglo XV, que está situado muy cerquita de Santa Gadea del Cid, en el kilómetro 315 de la carretera Madrid-Bilbao, sea poco conocido. Desde estas líneas nos atrevemos a sugerir a los organismos provinciales a quien corresponda e incluso a alguna agencia de viajes hicieran algo por promocionar un poco nuestro monasterio espinense, que está apenas a 80 kilómetros de la capital y sin duda ofrecería a cuantos lo visitaran auténticas sorpresas y placeres artísticos. De todo corazón lo deseamos y el logro de ello sería el mejor fruto de la jornada inolvidable que todos hemos vivido el domingo, día 23 de Junio de 1968, a la sombra de un antiguo Santuario llamado de Nuestra Señora del Espino.

J. A. FERNANDEZ CAMPO

Tensión en el Mercado Común

(Viene de primera página)

TENSION EN BRUSELAS

Bruselas (Efe).—La iniciativa francesa de comunicar a la Comisión Ejecutiva de las Comunidades Europeas las medidas que va a tomar para proteger ciertos sectores de su economía sin esperar el parecer de la misma, ha provocado una tensión que ha ido aumentando a lo largo de todo el día de hoy.

En los medios allegados a la Comisión Europea no se oculta una cierta molestia ante la brusca reacción francesa. Se opina, incluso, que el camino adoptado por Francia no es conforme al tratado de Roma, cuyo Artículo 109, al que Francia se ha acogido, se refiere sólo a casos de súbito deterioro de la balanza de pagos, lo cual, opinan algunos, no es el caso de Francia.

Pero lo que más ha molestado en estos círculos es la forma en que Francia ha expresado su determinación. Se opina que la Comisión europea hubiera llegado a dar su visto bueno a los deseos de Francia sin necesidad de que ésta comunique simplemente lo que parecen ser hechos consumados.

El malestar ha llegado a tal punto que el propio presidente de la Comisión, Jean Rey, ha anunciado hoy una conferencia de Prensa para el lunes próximo, con objeto de aclarar ciertos puntos. Hay quien opina que Rey ha elegido este día para no influir en la segunda vuelta de las elecciones legislativas francesas.

AMENAZA DE CRISIS

Bruselas (Efe-Reuter).—El Mercado Común ha quedado amenazado esta noche con una crisis de importancia en vista de la aparente decisión francesa de imponer cuotas protectoras a la importación, con o sin su autorización.

Según se informa, las delegaciones nacionales y los funcionarios de la Comisión de las Comunidades Europeas están profundamente disgustadas por ello, en especial los alemanes, italianos y holandeses.

La Comisión —el más alto organismo ejecutivo de la Comunidad— se ha mantenido hoy en sesión permanente durante todo el día, para discutir las medidas francesas, pero no se espera resolución alguna hasta mañana por la noche.

Una sugerencia que ha sido difundida hoy ha sido la de que la Comisión presionaría para la celebración de una reunión de emergencia del Consejo de ministros del Mercado Común, para tratar de la situación.

Por otra parte, según noticias procedentes de Ginebra, varios miembros de la Asociación Europea de Libre Comercio (EFTA), han expresado también graves reservas sobre el particular.

La crisis ha surgido en vísperas de otro importante acontecimiento para el desarrollo del Mercado Común, programado para el día 1 de Julio próximo: la implantación de una plena unión aduanera industrial y la aplicación de las primeras reducciones tarifarias acordadas en las «Negociaciones Kennedy».

Sin embargo, Francia ha prometido respetar estos compromisos.

El Gobierno francés ha afirmado hoy su decisión de mantener el nivel interior de los precios, aumentar las exportaciones y reducir las importaciones para reparar los daños económicos producidos por seis semanas de huelgas.

MATRIMONIO EXTRANJERO

sin hijos, desea piso amueblado, céntrico, buenas vistas. Calefacción y agua caliente central. — Ofertas, teléfono 208145.

INAUGURACION DEL XVII FESTIVAL INTERNACIONAL DE MUSICA Y DANZA DE GRANADA

Granada. — Los Príncipes don Juan Carlos de Borbón y su esposa doña Sofía fotografiados en los jardines del Generalife, donde asistieron a la inauguración de dicho Festival de Música y Danza. — (Foto Cifra Gráfica)

Continúan emparedadas las familias de la casa de Málaga cuyo portal fue tapiado

Málaga (Logos). — Con relación a la noticia de ayer, referente a la colocación de un muro que impedía el acceso a los inquilinos de la Casa número 58 de la calle Nueva, los cabezas de familia, don Luis Callejo y don Angel Prieto Luque, habían suministrado comestibles a los miembros de la familia que quedan aislados en su propio domicilio ante la curiosidad general de los transeúntes que llegaron a cortar la circulación por dicha calle, hasta tal punto, que algunos comercios se vieron precisados a cerrar las puertas ante la gran aglomeración de gente que se internaba en los mismos para presenciar el trasiego de comida.

Los señores Prieto Luque y Callejo han pasado la noche en una pensión, la que abandonaron a las seis de la mañana dirigiéndose a la calle Nueva a esta hora para evitar que se agolpara el público en la calle y procedieron a enviar nuevos alimentos a sus familias por medio de una canasta amarrada a una cuerda. Como ya se dijo, en el segundo piso de la casa permanece la esposa de don Luis Callejo y en el tercer piso la esposa del señor Prieto Luque, doña Dolores Ramos Palomino, la madre de ésta, doña Dolores Palomino García, de sesenta años y el padre de don Angel, don Rafael Prieto Chamizo, de ochenta y dos años, enfermo e impedido.

Los referidos señores, que han quedado separados de su familia, han realizado hoy diversas gestiones acompañados de un abogado nombrado al efecto. Una de las visitas realizadas lo fue a la Delegación provincial del Ministerio de la Vivienda, desde donde enviaron a sus servicios técnicos a la casa de la calle Nueva con objeto de emitir un informe con destino, uno de ellos, al Gobierno civil y el otro, al presidente de la Audiencia. Por otra parte, dicha Delegación ministerial nos ha informado que ha enviado al propietario de la casa un oficio y que los perjudicados han presentado denuncia en dicho centro.

Al parecer, en una nueva visita de peritos del Ministerio de la Vivienda, el propietario de la camisería instalada en la planta baja les ha prohibido el acceso a la escalera. Desde luego, en las trastienda del comercio existe una puerta que sirve a todo el edificio. Por esta escalera, el comerciante en cuestión tiene acceso a la primera planta alta de la casa donde tiene el almacén de su negocio y no ha dejado, por tanto, que se haga un estudio sobre el terreno.

Es de desear que ninguno de los inquilinos aislados empeore en su respectivo estado, aunque uno de ellos, don Rafael Prieto Chamizo, se encuentra bastante enfermo. De producirse una gravedad en su estado, si no se arregla la cuestión tendrán que intervenir los bomberos.

PISTA DE BAILE

CERVECERA de la Quinta

PISTA DE BAILE

CERVECERA de la Quinta

La máxima atracción de las fiestas con la actuación del conjunto

«LOS YODIS»

y la dinámica orquesta

ALARCIA

en sesiones de tarde,

y animadas VERBENAS

los días 28, 29 y 30 de Junio y 1.º de Julio

GRAN AMBIENTE

Servicio esmerado de bar

Norteamérica, dispuesta a suspender sus ataques aéreos a Vietnam del Norte, "en el momento apropiado"

Parece que Ho Chi Minh ha pedido ayuda militar a Rusia

París (Efe-Reuter).—Las negociaciones nordvietnamitas y estadounidenses se han reunido hoy por décima vez para celebrar conversaciones preliminares sobre Vietnam. Esta reunión ha durado cuatro horas y cinco minutos.

La delegación norteamericana fue dirigida hoy por Cyrus Vance, ya que Harriman se trasladó a Washington el pasado viernes, para informar al presidente Johnson sobre las sesiones celebradas. Regresará el 1.º de Julio.

LOS AMERICANOS DISPUESTOS A SUSPENDER LOS BOMBARDEOS

París (Efe).— «Estamos dispuestos a suspender los bombardeos en el Norte de Vietnam en el momento y las circunstancias apropiadas», declaró hoy el portavoz norteamericano Cyrus Vance a la Prensa tras la décima reunión en la conferencia de la paz para el Vietnam, y añadió: «Nuestra posición fundamental es que el Norvietnam no debe mejorar su situación militar por la suspensión de bombardeos.

Cyrus Vance, que dirigió hoy la delegación de Washington en ausencia de Averell Harriman, subrayó que los Estados Unidos continúan esperando una respuesta de Hanoi en el sentido de una desescalada: directa o indirectamente —dijo— estos hechos deberían indicar que el Norvietnam se compromete en esta vía».

XUAN THUY EXPLICA SU PUNTO DE VISTA

París (Efe).— Los Estados Unidos han deformado el contenido fundamental de los acuerdos de Ginebra de 1954 para servir sus maniobras de agresión. El Gobierno fantoche de Saigón es un instrumento utilizado por los Estados Unidos para estos fines. El Frente de Liberación nacional es el auténtico representante del Vietnam del Sur.

Sobre estos tres puntos basó su discurso de hoy en la Conferencia de la paz en el Vietnam el jefe de la delegación norrvietnamita, Xuan Thuy.

En el real de la Feria...

BAR "LA NEGRITA"

Salchichería

Sardinas asadas

Visite BAR LA NEGRITA. Le gustará.

LA PERSECUCION DE LA LIEBRE

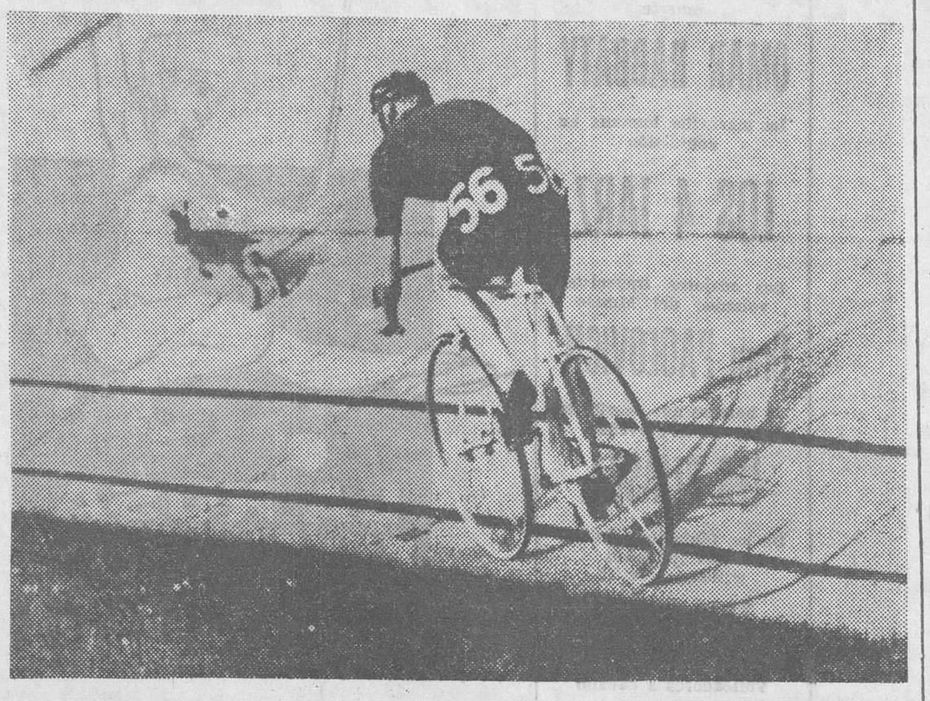

Insólito espectáculo durante una carrera ciclista de persecución que se celebraba en la localidad danesa de Aarhus. Los corredores competían duramente cuando, de pronto, apareció en la pista una liebre. El animal se quedó sorprendido y no supo cómo reaccionar hasta que los ciclistas se le echaban encima y advirtió que podía peligrar su vida. La liebre comenzó a correr desesperada, mientras los corredores marchaban veloces tras ella. El fotógrafo estaba allí y con gran oportunidad obtuvo esta fotografía. Sin embargo no se sabe si los ciclistas cogieron la liebre y se la comieron tras la carrera o si el lepórido supo encontrar la salida y hallar la libertad. (Foto Fiel)

Abe Fortas sustituye a Earl Warren como presidente del Supremo en EE. UU.

Grandes precauciones en torno a Sirhan Sirhan

Su defensor solicita la absolución por demencia

San Francisco (Efe-UPI). — El presidente del Tribunal Supremo, Earl Warren, admitió anoche que abandona su cargo y regresa a su California natal.

JOHNSON NOMBRA NUEVO PRESIDENTE DEL TRIBUNAL SUPREMO

Washington (Efe). — El presidente Johnson nombró hoy a Abe Fortas, de 55 años, presidente del Tribunal Supremo de los Estados Unidos para suceder a Earl Warren, de 77 años, que ha presentado su dimisión.

Fortas ha sido uno de los consejeros más íntimos del presidente Johnson desde que alcanzó la presidencia y amigo de Johnson desde la juventud.

Un grupo de senadores ha manifestado ya que se opondría al nombramiento de cualquier sustituto de Warren por Johnson hasta que el próximo presidente de los Estados Unidos ocupe la Casa Blanca«

PROTECCION PARA SIRHAN

Los Angeles (Efe-Reuter). — El condado de Los Angeles ha ordenado la construcción de un compartimento de vidrio a prueba de balas para proteger a Sirhan Sirhan, supuesto asesino del senador Robert Kennedy, durante su juicio.

Sirhan comparecerá brevemente ante un tribunal de Los Angeles el viernes para prestar declaración. Se espera que la vista de la causa sea aplazada uno o dos meses.

EL DEFENSOR SOLICITARA LA ABSOLUCION POR DEMENCIA

Los Angeles (Efe-Reuter). — Por razones de seguridad, el condado de Los Angeles ha cancelado los planes para trasladar a Bishara Sirhan, presunto asesino del senador Robert F. Kennedy, a la sala del tribunal, distante kilómetro y medio desde su celda, con el fin de que preste declaración el próximo viernes.

Los funcionarios del condado afirman que las medidas de seguridad en la sala de justicia aún no habían sido completadas.

Sirhan prestará declaración ante un tribunal especial constituído en su propia celda, en donde hará su primera comparecencia el 7 de Junio para ser acusado de los cargos de asesinato contra el senador Kennedy y heridas a otras cinco personas, con intento de asesinato.

El abogado defensor de Sirhan ha declarado que solicitará la absolución por demencia, aduciendo un reciente accidente por el que Sirhan recibió 2.000 dólares de un seguro.

ESPERABA A NIXON CON UN CUCHILLO

Nueva York (Efe). — Un joven negro que esperaba armado con un cuchillo, al candidato republicano a la presidencia Richard Nixon, en el aeropuerto de Lansing (Michigan) fue detenido por la Policía.

En el momento de ser detenido el sospechoso se encontraba en la misma sala del aeropuerto de Lansing, la señora Nixon, que esperaba recibir a su marido.

KENNEDY PIDE CONTROL DE ARMAS

Washington (Efe). — El senador Edward Kennedy dijo hoy que era absolutamente necesaria una ley que controle la posesión de armas de fuego en Estados Unidos.

En una carta dirigida al Senado y leída durante una de las discusiones sobre las armas de fuego, Edward Kennedy dijo que no hay otra ley más importante que ésta.

ACTOS DE VIOLENCIA EN RISCHMOND

Nueva York (Efe). — Ladrillos. piedras y toda clase de objetos han sido arrojados contra la Policía del distrito negro de la ciudad de Richmond (California), cuando perseguía a cuatro negros sospechosos de haber robado el automóvil en que viajaban.

Según las últimas noticias, los actos de violencia se iniciaron cuando los cuatro sospechosos abandonaron el vehículo. Al ser detenidos por la Policía comenzó la muchedumbre a arrojar contra las autoridades toda clase de objetos.

Los restos de San Pedro

(Viene de primera página)

«Por nuestra parte parece necesario —subrayó Paulo VI— en el estado actual de las conclusiones apostólicas y científicas, al haceros a vosotros y a toda la Iglesia este feliz anuncio, obligado como estamos a honrar las sagradas reliquias apoyado en una serie de pruebas de su autenticidad, en el presente caso, debemos ser más solícitos y gozosos, porque tenemos razones para creer que han sido hallados los pocos pero sacrosantos restos mortales del Príncipe de los Apóstoles».

En 1950, el Papa Pío XII anunció el hallazgo de restos humanos al lado del sepulcro de San Pedro en las grutas vaticanas, formadas entre el actual suelo de la basílica, y la construída por el emperador Constantino en el siglo cuarto, sobre el sepulcro del primer Papa.

Estas investigaciones, iniciadas bajo el pontificado del Papa Pacelli, han sido concluídas este año, precisamente en el décimonono centenario del martirio de los Apóstoles Pedro y Pablo.

El descubrimiento se debe en gran parte a los trabajos de una arqueóloga italiana, señorita Marguerita Garducci, quien desde hace años venía afirmando que los fragmentos de huesos que aparecían durante las laboriosas y delicadas excavaciones, eran restos del Príncipe de los Apóstoles.

Sus afirmaciones sin embargo, han sido puestas en duda durante los últimos tres años, pero precisamente en 1965, Garducci descubrió una inscripción en griego que le dio la clave del problema y la llevó hasta encontrar los fragmentos óseos hallados bajo la cripta de la gran basílica.

La inscripción en griego sobre una lápida de mármol dice: «Petros eni» lo cual significa: «Pedro está dentro». Esta inscripción fue por fin descifrada por la señorita Garducci.

Posteriores investigaciones científicas, realizadas según los más modernos procedimientos químicos conocidos hoy en día, han revelado que los restos —medio equeleto y un cráneo— pertenecieron a un hombre robusto y de una edad entre los sesenta y setenta años en el momento de su muerte. Todos estos datos coinciden prodigiosamente con lo que se conoce sobre San Pedro.

La tumba del Príncipe de los Apóstoles fue descubierta, vacía, durante el pontificado de Pío XII, en 1950, bajo la basílica. La señorita Garducci ha declarado que según sus conocimientos e investigaciones, la tumba se hallaba vacía, porque los restos del primer Papa de la Cristiandad fueron trasladados a un lugar secreto durante el reinado del emperador Constantino. Otras investigaciones atestiguan que la clase de tierra hallada en la tumba y la descubierta recientemente en el lugar, en donde han sido hallados el cráneo y la mitad del esqueleto, es idéntica. La tumba, al ser descubierta fue abierta por orden del Papa Pío XII. Dentro de ella había tierra, y esta ha sido analizada y comparada con la que ha sido descubierta en el lugar de los restos. Estos testimonios científicos han inducido al Santo Padre a anunciar tan gozoso descubrimiento para todos los cristianos.

MUTUA PROVINCIAL

PATRONAL DE ACCIDENTES DE TRABAJO

Espolón, 20

Saluda a las Empresas y productores burgaleses, en la festividad de

Nuestra Señora del Perpetuo Socorro

(Patrona de los aseguradores)

PAPELES PINTADOS 50 % DTO.

Increíble pero cierto, papeles directamente de fábrica, cada dos rollos regalamos uno; compruébelo en RAMOS. Plaza de Vega, 5

(Entrada por Calzados Bahía). — Tfno. 203486

M.E.C.D. 2017

¡¡ATENCION BURGOS Y PROVINCIA!!

ya llegó a nuestra capital, la grandiosa ciudad ambulante del mayor

CIRCO DEL MUNDO

EL FAMOSISIMO Y AUTENTICO

Después de su gira de éxitos por las principales capitales europeas y de su triunfal actuación en la feria sevillana

Han tenido que pasar muchos años para que este gran y sensacional espectáculo que es el «RUSUS CIRCUS» pueda venir a España. Ha sido necesario aunar muchos esfuerzos hasta lograr reunir bajo una misma carpa a este extraordinario elenco de primerísimas atracciones, auténticamente rusas, que a través del tiempo han sabido mantener la viva y sentimental expresión del alma popular de la eterna Rusia: la de los vigorosos Cosacos del Cáucaso, la de las canciones románticas o alegres, la de las danzas vistosas y coloristas, la de las elegantes bailarinas del «ballet» clásico... Un auténtico y real retablo de la mejor tradición conservada a través de los siglos, y que atrae, emociona y conmueve a todos los públicos, en todas las latitudes.

La valía, realmente de excepción, del programa que comentamos lo demuestra el hecho de que el «RUSUS CIRCUS» ha sido el Circo que más triunfos ha cosechado últimamente en las principales capitales europeas. Por eso, como elenco triunfador no podía faltar a la famosa Feria de Burgos, adonde tradicionalmente concurren los mejores programas circenses del momento. El «RUSUS CIRCUS», el Gran Circo Ruso, triunfará de manera rotunda en la Feria, porque en sus bien dispuestas instalaciones —modelo en la especialidad, que cuenta con el más moderno material del género—, se ofrecerán a la admiración de los miles de espectadores que a ellas acudan, una sucesión rutilante de atracciones de renombre universal, entre las que destacan las «estrellas» de los mejores circos rusos y un plantel de figuras de extraordinario relieve internacional, tales como los mejores payasos del momento, ese domador sensacional, fuera de serie, que es IVAN KARLOFF, y que presentará sus valerosos y emocionantes ejercicios de domador de fieras y en el trapecio, especialmente contratada en exclusiva por el «RUSUS CIRCUS», la artista nacional considerada como la mejor trapecista del Mundo, MISS MARA, la única trapecista española que ostenta el «Oscar Internacional del Circo», y que vuelve a España, su patria, después de los éxitos obtenidos últimamente por tierras de América y tras sus recientes actuaciones triunfales en Moscú.

Este indiscutible alarde del Circo Ruso, hará —como ha venido ocurriendo en cuantos lugares ha ofrecido su espectáculo— que miles de personas acuden cada día a sus funciones y que pese a la gran capacidad de las instalaciones del «RUSOS CIRCUS» sean muchas las personas que se queden sin poder ver el sensacional programa. Por ello, se hace recomendable, dado que la estancia en nuestra ciudad del «RUSUS CIRCUS» ha de ser limitada, que cuantos deseen admirar el maravilloso elenco del Gran Circo Ruso se prevengan reservando anticipadamente sus localidades en la seguridad de que presenciarán la mejor cabalgata circense de todos los tiempos.

DE MOSCU

INSTALADO EN EL «PASEO DE LA QUINTA»

120 vehículos - 480 personas - 15.000 watios luz

200 toneladas material-Cabida para 10.000 espectadores

TELEFONO 203313

LAS MAS FAMOSAS ATRACCIONES RUSAS

COSACOS DEL CAUCASO - CANTOS Y DANZAS RUSAS - ELEFANTES - CABALLOS - LEONES - TIGRES - PANTERAS

LAS 40 MEJORES ATRACCIONES MUNDIALES DE CIRCO Y FIERAS

La más grandiosa organización circense que jamás visitó España

RESERVA DE LOCALIDADES TLF. 203313

IVAN KARLOFF
El temerario domador ruso que domina tigres y leones en la misma jaula

BELLFIS
El motorista que lleva como compañera la muerte

OMAR RABBATY
La maravilla humana en contorsión

LOS 4 JARZ
Los mejores trapecistas volantes del Mundo

Gran PAOLOVICH
El hombre que desafía la ley de la gravedad

LES PLIASKA
De los fantásticos ballets rusos de Moscú. ¡¡¡Sensacional!!!

TRIO RONY
Volteadores a caballo

PICASSO
Los malabares voladores

LAS MILETTY
Bellezas sobre bolas

LES MIRON
Antipodistas en escalera libre

MIMISKA
Belleza rusa, extraordinaria atracción

HERMANOS CAPE
Los mejores payasos españoles, cantantes, cómicos y musicales

LOS CORDOBA
Gran atracción

FRORIGAS
Pekineses comediantes

Y OTRAS MUCHAS ATRACCIONES DE FAMA MUNDIAL

MISS MARA

Que vuelve a España después de los éxitos obtenidos en su triunfal tournée por América y últimamente en Moscú. Unánimemente proclamada como la mejor trapecista del Mundo

DEBUT: MAÑANA, VIERNES

EN FUNCION EXTRAORDINARIA DE NOCHE

AVISO.— Este circo no actuará en ningún pueblo de la provincia

M.E.C.D. 2017

Descongelación salarial progresiva, piden también las pequeñas y medianas empresas

Los directores de Escuelas normales, recibidos por el Sr. Villar Palasí

La industria automovilística y su futuro según el Sr. López Bravo

Madrid (Cifra).—"Si las circunstancias socio-económicas lo aconsejan se vaya a la misma de una forma gradual y progresiva y sin que tenga carácter retroactivo", ha manifestado la comisión permanente de la Junta nacional intersindical de la pequeña y mediana empresa, al tratar de la oportunidad de una descongelación salarial.

En relación con las bolsas de subcontratación de la Organización Sindical se pidió que continúe prestándoseles la máxima atención y apoyo por la Vicesecretaría de Ordenación Económica.

También se acordó solicitar de la Delegación nacional de Sindicatos la transformación en Federación intersindical, de la pequeña y mediana empresa.

DIRECTORES DE ESCUELAS NORMALES VISITAN AL MINISTRO

Madrid (Cifra).— El ministro de Educación y Ciencia, don José Luis Villar Palasí, ha recibido en el Salón Goya de su Departamento a los cincuenta y seis directores de Escuelas normales del Estado y miembros de la Inspección general, que estos días han celebrado asamblea en Alcalá de Henares. En ella fueron estudiados entre otros temas, el reglamento de Escuelas normales, el desarrollo del primer curso del plan de estudios y los cursos de formación y especialización para maestros.

El ministro pronunció unas breves palabras en las que mostró su complacencia por este primer contacto que como titular del Departamento tenía con la representación del Magisterio. Después, les agradeció que hubieran interrumpido sus trabajos para saludarle, y les dijo que las puertas de su despacho se hallaban abiertas de par en par para ellos, prometiéndoles que este verano, tanto el director general como él, presentarían una atención especial a los problemas que en la asamblea se habían debatido.

CLAUSURA DE UN CURSO DE INFORMACION

Madrid (Cifra).—El ministro de Información y Turismo ha clausurado en la tarde de hoy, en el salón de actos de la Escuela Oficial de Radiodifusión y Televisión el primer curso de radiodifusión y televisión para las fuerzas armadas.

Pronunció la última lección del curso citado, que se ha desarrollado desde el día 10 al 26 del actual el embajador de España, don Manuel Aznar.

Seguidamente se procedió a la entrega de diplomas a los 40 asistentes al curso de los que 11 jefes y oficiales pertenecen a las Fuerzas Aéreas; 11, a la Marina; 10, al Ejército de Tierra; 5, a la Policía Armada y 3, a la Guardia Civil.

El ministro de Información y Turismos cerró el acto con unas palabras de felicitación a los participantes en el curso y de gratitud al embajador señor Aznar por su magistral conferencia.

"LA INDUSTRIA AUTOMOVILISTA ESPAÑOLA Y SU FUTURO"

Sevilla (Cifra).—"Para cumplir el objetivo inaplazable de lograr una estructura productiva conveniente en el sector de la industria automovilística, el Ministerio de Industria viene promoviendo una serie de objetivos en diversas direcciones", escribe el ministro de Industria, don Gregorio López Bravo, en un artículo que, con el título de "La industria automovilística española y su futuro", hoy publica el diario "ABC" de Sevilla.

Los objetivos a que se refiere el señor López Bravo son los siguientes:

—Dedicar la máxima atención a la investigación en el campo de los componentes y dispositivos del automóvil, premisa básica para en su día tener capacidad de diseño propia.

—Eliminar los obstáculos contractuales que se oponían a la exportación, en orden a hacer esta posible y llegar a alcanzar unas cifras importantes.

—Crear una psicosis de concentración de las fábricas españolas, tarea enormemente difícil, por ser todas ellas licenciatarias de otras empresas extranjeras.

—Reforzar la política de condiciones técnicas y de dimensiones mínimas.

—Proponer la adopción de una política fiscal que vigorice la industria española del automóvil.

—Extender razonablemente la gama de vehículos fabricados, desde los coches de menor a los de mayor potencia, para atender así a una demanda más diversificada.

—Y, por último, perfeccionar el grado de competencia, utilizando todos los medios de actuación oportunos, superando las presiones internas que pudieran presentarse, ante la modificación del status actual.

Dice también el ministro de Industria en el artículo de "ABC" que la industria de la automación en España ha experimentado un auge extraordinario, claro índice de nuestro desarrollo industrial en los últimos años. "El pasado año —añade—, el número de turismos fabricados creció un 10,7 por 100, alcanzando casi las 275.000 unidades, cifra ésta que comparada con la registrada en el año 1962, refleja un incremento del orden del 340 por 100. En vehículos industriales estamos muy cerca de la cifra de 100.000 unidades, habiendo sido del 129,2 por 100 el aumento de la producción física durante el período 1966-67".

Señaló el ministro que el mayor uso del turismo se refleja en el descenso de la demanda de motocicletas, aunque la producción española de estos vehículos sigue siendo importante, con cerca de 66.000 unidades en 1967, de la que buena parte se destinó a la exportación.

"Nuestro deseo es lograr —dice, finalmente, el artículo del señor López Bravo— una industria automovilística potente, dinámica, capaz de exportar y atender adecuadamente las demandas del consumidor español. En ello estamos y a ello continuaremos dedicando nuestra atención".

TAREA DE LAS CORTES

«NUESTROS CENTROS DOCENTES ESTAN YA EN UN PROCESO DINAMICO» AFIRMO VILLAR PALASI EN LA COMISION DE EDUCACION Y CIENCIA

Se pide una Universidad para Málaga y que antes de crear un Centro universitario se vea la densidad de la enseñanza media

Han sido aprobados dos nuevos artículos del proyecto de ordenación rural

Madrid (Cifra). — "Nuestros centros docentes están ya en un proceso dinámico, elaborados los planes de estudio; se ha salido del estatismo en que se encontraban y se encaran con el futuro", dijo el ministro de Educación y Ciencia, don José Luis Villar Palasí, en unas palabras dirigidas a la Comisión de Educación y Ciencia de las Cortes españolas, que se reunía hoy por vez primera en esta novena legislatura, para estudiar el proyecto de Ley de modificación del artículo trece de la Ley 83-1965, de 17 de Julio, sobre estructura de las Facultades Universitarias y su profesorado. La Comisión la preside don Francisco García Valdecasas, rector de la Universidad de Barcelona.

El ministro añadió que no era el momento de exponer un plan de política de Enseñanza, "es el momento, dijo, de pensar en el trabajo del futuro. No es tiempo de discursos, sino de trabajo".

Añadió más adelante que el problema de los agregados se ha desorbitado y que quería decir que lo único que el decreto faculta al Ministerio y al Gobierno, es para convocar directamente el acceso a las cátedras, pero que los agregados continuarán en su actual situación, lo que se hace solamente es agilizar el proceso al igual que ocurrió con los patronatos de las Universidades.

Agregó más tarde que la Comisión de Educación y Ciencia de las Cortes será el primer centro de información de lo que tenga que decir al país, porque lo considera como el sitio más indicado, incluido el pleno de las Cortes. "Por ello, afirmó, para finales de Septiembre o primeros de Octubre, vendré aquí, a exponer las líneas generales de la política de enseñanza"

Con anterioridad, el presidente de las Cortes, don Antonio Iturmendi Bañales, pronunció unas palabras en las que agradeció la presencia del ministro de Educación y Ciencia en los trabajos iniciales de la Comisión.

Seguidamente se entró en el debate y se dio lectura a una enmienda presentada por don José Aparicio Bernal, en el sentido de que se incluya a los profesores agregados en los tribunales de exámenes.

La presidencia somete la enmienda a votación, que da veintiún votos a favor y uno en contra.

El proyecto, por tanto, queda dictaminado.

A las siete y cuarto de la tarde, se da por terminado este dictamen y se pasa al estudio del proyecto de creación de Facultades de Medicina en las Universidades de La Laguna, Murcia y Oviedo

Había presentadas tres enmiendas, que son retiradas por superación.

En este momento hace uso de la palabra el procurador señor Merino, que después de exponer unos datos sobre distintas vicisitudes personales que le impidieron presentar una enmienda a su debido tiempo, solicita se presente una moción al Gobierno mediante la cual sea creada una Universidad en Málaga.

En apoyo de su teoría cita diversos datos demográficos y de tradición cultural que aconsejan esta creación.

El presidente decide que se vuelva al estudio del dictamen antes de aceptar la moción del señor Merino.

El señor Fernández Miranda señala que la primera medida es la de ver la densidad escolar en enseñanza media, para solicitar la creación de un centro universitario.

Nuevas intervenciones, aclaraciones, ofrecimientos y peticiones y después de un largo período de tiempo, se concreta, no sin antes muchas actitudes dubitativas por parte de la presidencia, que se conviertan en ruego al Gobierno, las mociones presentadas por los señores Merino y Fernández Miranda, que han sido fundidas en una sola aunque con algunas correcciones y supresiones en el sentido de que antes de crear un centro universitario sea hecha una planificación y de que Málaga esté presente en la necesidad de creación de un centro univesitario. Después se originan otras intervenciones sobre aclaración de posturas y por fin se llega, a las diez menos veinticinco de la noche, a una decisión final: levantar la sesión y dar por dictaminado el proyecto.

COMISION DE AGRICULTURA

Madrid (Cifra).— A las cinco en punto de la tarde la Comisión de Agricultura de las Cortes españolas reanudó sus tareas para dictaminar el proyecto de Ley de Ordenación Rural.

Tras las intervenciones de varios procuradores, que defendieron sus enmiendas, fue aprobado el artículo 3 con el siguiente texto: "Acordada la ordenación rural de una comarca, a tenor de lo dispuesto en el artículo anterior, el Ministerio de Agricultura determinará, mediante orden ministerial, las zonas que en ella han de ser objeto de concentración parcelaria, ateniéndose en lo demás a las normas de la legislación especial y a las contenidas en la presente Ley".

El artículo 4 del texto enviado por el Gobierno fue suprimido, como proponía el informe de la ponencia y se entró en el examen del artículo 5, que trata de las industrias de transformación y comercialización de productos agrarios que se establezcan en las comarcas de ordenación social. Este artículo originó un vivo debate.

El artículo 5 quedó redactado definitivamente de la siguiente forma:

"Artículo 5: Las industrias de transformación y comercialización de productos agrarios —incluidas las actividades artesanas— establecidas o que se establezcan en las comarcas de ordenación rural, así como los servicios que se hubieran declarado de interés en el correspondinte decreto, gozarán, siempre que reúnan las condiciones máximas exigidas por la legislación vigente, de una subvención de hasta el diez por ciento de la inversión real en nuevas instalaciones o ampliaciones de las existentes.

Podrán optar en su caso por cualquier beneficio que para similar finalidad pueda establecer la legislación vigente en cada momento.

En los decretos de ordenación rural, podrán incluirse la declaración de la comarca como zona de preferente localización industrial de acuerdo con lo dispuesto en la Ley 152-1963, de 2 de Diciembre".

Revista de Prensa

FRANCO: DIALOGO CON LA JUVENTUD. "NUEVO DIARIO" (Pág. 9). Edit.

"Yo creo en la juventud, en la juventud que es noble, generosa y justa. Lo que hay que hacer es abrir el diálogo, porque hay en ella muchas cosas aprovechables". Esto ha dicho el Jefe del Estado, en Sevilla. Y si hay que abrir el diálogo, está todavía cerrado, que es necesario partir de esta situación de hecho. Nosotros esperamos que el mandato aperturista del Jefe del Estado no caiga en saco roto. Que las áreas políticas en cuyo poder residen todas las facultades ejecutivas se muestren dispuestas a llevar a la práctica el programa que desde el Poder se les ha indicado. Que los que se proclaman más franquistas que nadie, a la hora de la verdad, no hagan caso omiso de los deseos del propio Jefe del Estado.

Hay que derribar las barreras que impiden el acceso de los jóvenes a los resortes de mando, de poder, de responsabilidad. No sea que llegue a consolidarse una sociedad gerontocrática en las alturas y de resentidos y frustrados en la base.

EN ABRIL VOLVIO A SUPERAR LOS 12.000 MILLONES EL DEFICIT COMERCIAL. "YA" (Pág. 20) Inf.

El informe mensual sobre el comercio exterior que publica la Dirección General de Aduanas permite comprobar el deterioro que la situación comercial ha experimentado al aumentar las importaciones en el 8,4 por 100 y remitir las exportaciones en en el 5 por 100. Con ello, el déficit que venía siendo de 10.000 en Febrero, en Marzo ha vuelto a saltar al nivel de 12.000 millones.

El aumento de las importaciones se ha debido a los productos energéticos, a los bienes de capital y a los bienes destinados a transportes y servicios. Con relación a un año antes las compras de bienes de equipo destinados a la industria han sido en cuantía semejante los de este último Abril: 3.682 millones, frente a 3.649 hace un año. El aumento ha estado fundamentado en adquisiciones de material para navegación aérea.

Después de Marzo las exportaciones de productos alimenticios se han reducido a su nivel normal. En cambio han disminuído notablemente las exportaciones de agrios. El grupo impulsor de las exportaciones en este mes ha sido el de bienes de capital.

PROFUNDA PREOCUPACION EMPRESARIAL. "El Norte de Castilla" (Valladolid). 23-6-68. (Pág. 3). Art. de Santiago López González.

Nuestros empresarios están seriamente preocupados por cuanto acontece en el desarrollo de la economía interior, por lo que ignoran sobre la problemática del Mercado Común y porque tampoco saben cómo podrá digerirse el momento de la descongelación de salarios y de rentas. Porque las futuras elevaciones de salarios, tampoco van a resolver la situación, y al contrario, disminuirán las posibilidades de inversiones productivas a muchas empresas, además de la segura repercusión en el costo de vida, que conducirá sin remedio a la escala de una inflación disparada, si no se logra mejorar la productividad para reducir la presión sobre los precios.

PROTECCIONISMO O INVERSIONES EXTRANJERAS "NUEVO DIARIO" (Pág. 9) Edit.

La perspectiva de una alianza entre Atesa y un coloso norteamericano del transporte ha puesto, una vez más, de relieve la cuestión del capital extranjero en los negocios españoles. Si parece aceptable la postura de quienes se oponen a una inversión masiva de capital extranjero, el recelo no debe llegar a extremos de perseguir un proteccionismo amparador de la inoperancia de nuestros recursos y posibilidades. En el caso que comentamos, creemos que no estaría de más ofrecer la oportunidad de su ampliación a las empresas españolas: su falta de respuesta justificaría entonces plenamente la asociación con entidades extranjeras.

INAUGURACION DE LAS I JORNADAS HISPANO-AMERICANAS EN EL INSTITUTO DE LA JUVENTUD. "YA" (Pág. 33). Inf. (Logos).

Despertar la conciencia social de la necesidad urgente de crear un derecho del menor, actualmente inexistente en España, y constituir un equipo de especialistas que investigue, elabore y presente las bases doctrinales de ese nuevo derecho son los fines de estas Jornadas. El director del seminario de la legislación de este Instituto, Luis Mendizábal Osés, ha manifestado a un redactor de la agencia Logos: El régimen legislativo actual es inmoral. Y le voy a poner un caso, el constituido por los hijos ilegítimos. ¿Por qué han de pagar los hijos las consecuencias de una falta que cometieron los padres?

NUEVAS ACTIVIDADES DE LA OBRA CULTURAL DE LA CAJA DE AHORROS DEL CIRCULO CATOLICO DE OBREROS

La Obra Cultural de la Caja de Ahorros del Círculo Católico de Obreros, ha puesto en marcha una interesante iniciativa que ha sido acogida por maestros y niños burgaleses con gran agrado y reconocimiento.

Siguiendo las campañas tan brillantemente desarrolladas bajo el lema "Conozca usted su Ciudad", la Obra Cultural de la Caja de Ahorros del Círculo mostrará a los niños las principales riquezas monumentales y artísticas de la Cabeza de Castilla.

Las visitas se harán por Colegios, en grupos de cuarenta a cincuenta niños, acompañados de sus maestros y del correspondiente guía de turismo.

Una vez visitado el monumento, los niños harán una redacción acerca de lo que para ellos ha revestido un mayor interés. Realizada ésta, sus maestros seleccionarán aquellas que mejor hayan sido desarrolladas, a fin de premiar a los ganadores con un viaje en el que recorrerán los lugares y pueblos más pintorescos de nuestra provincia.

Estas visitas llevarán consigo un alto valor formativo y cultural, por lo cual nosotros elogiamos vivamente a los organizadores de esta campaña que servirá de estímulo a nuestros niños para un mayor conocimiento de su ciudad.

Ayuntamiento de Burgos — Servicio de Autobuses

Con motivo de la celebración de las Ferias y Fiestas de la ciudad se introducen las siguientes ampliaciones de servicios:

DIA 27

Línea de Gamonal.— Servicios a las 11'15, 11'25, 11'30, 12, 12'15, 12'30, 1, 1'15, 1'30 y 2.
Línea de Yagüe.—A las 11'45, 12'45 y 1'45.
Línea de Ventilla.—A las 11'00, 12'00 y 1'00.
Línea de Sedas.— A las 11'20 y 12'00.
Línea de Pisones.—A las 11'45. — San Pedro Cardeña, a las 11'15.
Línea de Illera.—A las 11'30, 12'30 y 1'30.

DIAS 28, 29 y 30

Línea de Gamonal.—Hasta las doce, servicios y frecuencia normales. Desde las doce, frecuencia de diez minutos. Ultimo viaje, a las dos.
Línea de Sedas.—Hasta las doce servicios y frecuencia normales. Servicios especiales a las 12'00, 1'00 y 2'00.
Línea de Yagüe.— Servicios a las 11'15, 11'30, 11'45, 12'15, 1'15 y 2'15.
Línea de Illera.—Servicio normal hasta las doce. Especiales a las 12'45, 1'45 y 2'00.
Línea de Pisones.— Servicios a las 12'45 y 1'45.
Línea de San Pedro Cardeña.— Servicios a las 12'15 y 1'15.
Línea de Ventilla.— Servicios a las 12'00, 12'30 y 1'30.

DIA 1

Línea de Gamonal.—Servicios a las 11'00, 11'10, 11'15, 11'25, 11'30, 11'35, 12'00, 12'10, 12'15, 12'30, 1'00, 1'10, 1'15, 1,30 y 2
Línea de Yagüe.— 11'45, 12'45 y 1'45.
Línea de Sedas.— 11'40, 12'00, 12'40 y 1'40.
Línea de Ventilla.— 11'00, 12'00 y 1'00.
Línea de Pisones.— 11'45, — San Pedro de Cardeña, 11'15.
Línea de Illera.— 11'30, 12'30 y 1'30.

DIA 6

Línea de Gamonal.— 11'00, 11'15, 11'20, 11'30, 11'50, 12'00, 12'15, 12'30, 1'00, 1'15, 1'30 y 2'00.
Línea de Sedas.— 11'20, 12'00, 1'20.
Línea de Yagüe.— 11'45, 12'45 y 1'45.
Línea de Illera.— 11'30, 12'30 y 1'30.
Línea de Ventilla.— 11'00, 12'00 y 1'00.
Línea de Pisones.— 11'45 y 12'45.
Línea de San Pedro Cardeña.— 11'15 y 12'15.

SERVICIO ESPECIAL

AL MERCADO DE GANADOS

Durante los días 29 y 30 de Junio y 1 de Julio, con motivo de la Feria de Ganados y Maquinaria Agrícola, a celebrar en el Mercado de Ganados, se establecerá servicio especial de autobuses entre la Plaza de Vega y dicho Mercado de Ganados de San Amaro.

Burgos, Junio de 1968

SUCESOS

Madrid (Cifra y Logos). — Resumen de los sucesos más importantes ocurridos en el día de ayer.

Estepona (Málaga). — Resultó muerto José María Román Bautista, atropellado por el camión que conducía cerca de Guadalobón.

Irún (Guipúzcoa). — Sufre intoxicación grave, al parecer por barbitúricos, el niño Juan José Rufago Benítez.

Santander. — Angela Cadón Fueyo, de 74 años, resultó muerta, arrollada por el remolque desprendido de un camión.

Madrid. — Falleció José Yerga Alejandre, de 22 años, atropellado por un turismo cerca de Alcalá de Henares.

José María Jiménez González, de 23 años, pereció en accidente de trabajo ocurrido en el paseo de Rosales.

Villacarrillo (Jaén). — Resultaron muertos Francisco Chaves Lendidez, de 61 años y Francisco Chaves Moreno, de 25, al chocar la furgoneta en que viajaban contra un autobús cerca de esta localidad.

Vivero (Lugo). — Serapio Arias Rey, de 68 años, murió al ser aplastado por las ruedas traseras de un camión.

Eibar (Guipúzcoa). — Víctor Toyos, de 22 años de edad, resultó con graves heridas en la cabeza, al caerse, en un patio de vecindad, desde una altura de ocho metros.

ROBO DE UNAS TALLAS POLICROMADAS

Palencia (Logos). — Dos tallas de madera policromada de 30 centímetros de altura, representando a San Gregorio y a San Blas; dos tablas pintadas del retablo mayor y una puerta de madera del Sagrario, han sido robadas de la ermita de Nuestra Señora de Rombrada situada cerca de la localidad de Tamara de Campos, que goza de gran devoción en toda la comarca.

Descubrió el robo sacrílego un vecino de dicha localidad llamado Marcelo Gallardo que, por encargo del párroco, fue a limpiar la ermita. Se sospechó fueran autores un matrimonio de gitanos que había pernoctado en los alrededores, pero la Guardia Civil, que registró su carromato, no halló en él pista que confirmase tal sospecha. Se valora lo robado en 35.000 pesetas.

MUERTO AL CAER DESDE LA TORRE EIFFEL

París (Efe - Reuter). — Un hombre no identificado resultó muerto esta tarde al caer desde la parte más alta de la Torre Eiffel (300 metros) y estrellarse contra la estructura del segundo piso de la misma (98 metros).

Desde que la torre fue construída en 1889 se han registrado en ella trescientos cincuenta suicidios.

SEIS MUERTOS Y 43 HERIDOS EN ACCIDENTE

Yungay (Perú). — Por segundo día consecutivo las carreteras del Perú se tiñen de sangre como consecuencia de un accidente de tráfico.

En la noche de ayer, en la carretera que va de Yungay a Caraz, departamento de Ancash en el centro del país, un camión con más de 50 personas se precipitó al abismo, dejando un saldo de seis muertos y 43 heridos.

El camión, que llevaba también carga, cayó a las aguas del río Santa. Se cree además que de los seis muertos algunas personas más han sido arrastradas por las aguas. Los muertos se encuentran completamente disfigurados por lo que es imposible su identificación.

El accidente ocurrió al salirse una rueda delantera del vehículo que hizo que el conductor perdiera el control y el camión se precipitara al río.

CUATRO MUERTOS A CAUSA DE UNA EXPLOSION

Vancouver (Canadá) (Efe. Reuter). — Por lo menos cuatro personas han perecido y otras han resultado con quemaduras graves a causa de la explosión, seguida de incendio, que se registró anoche en el hotel "Clarencen" de esta ciudad.

Los bomberos han tenido que utilizar las escaleras aéreas para recoger a numerosos huéspedes del hotel, que aguardaban en las ventanas aterrorizados ante la importancia del incendio. No se conocen las causas del siniestro.

INCAUTACION DE 112 KILOGRAMOS DE HEROINA PURA

Nueva York (Efe). — El procurador general de la nación, Ramsey Clark, ha informado hoy que agentes federales han descubierto en Nueva York 112 kilogramos de heroína por un valor aproximado de 22 millones y medio de dólares, el mayor secuestro registrado en la historia de los Estados Unidos.

El secuestro de la heroína citada —que estaba oculta en un automóvil europeo que fue traído en barco desde Francia— fue el resultado de varios meses de investigación, de acuerdo con Henry A. Liordano, director asociado de la oficina de narcóticos y drogas peligrosas de los Estados Unidos.

También se ha revelado la detención de un ciudadano norteamericano, en esta ciudad y cuatro ciudadanos franceses, en París. Según Clark, todos ellos están acusados de conspirar contra leyes estadounidenses y francesas.

Los acusados son: Arthur Benvenuto, Jacques Busquet, Anbre Malibsrt, Ren Cuigz y Paul Meutressat.

FUNERALES POR UN GUARDIA CIVIL MUERTO EN ACTO DE SERVICIO

Bilbao (Logos).— En la parroquia de San Vicente Mártir de Abando, de esta capital, se celebraron a las ocho y media de la tarde los funerales organizados en sufragio del alma del guardia civil de tráfico muerto recientemente en Villabona, en acto de servicio, por uno de los más calificados activistas de la organización terrorista E.T.A. El solemne acto estuvo presidido por los gobernadores civil y militar de la provincia, secretario general de Tráfico, secretario de Cámara del obispo, que ostentaba la representación del mismo, jefes provinciales de Tráfico de Burgos, Santander, Guipúzcoa, Navarra, Alava y Vizcaya, coroneles jefes de la Guardia Civil de San Sebastián y de Bilbao y numerosos miembros de la Benemérita y de otros Cuerpos. Además de los delegados provinciales de los ministerios. Varios miles de personas, entre 5.000 y 6.000, han llenado totalmente el templo y oído la misa desde la plaza de San Vicente, que ofrecía un impresionante aspecto ya que estaba totalmente abarrotada de público, así como parte de los jardines de Albia.

Al término de la santa misa, ya en el exterior, se ha producido una gran manifestación patriótica con vítores al Caudillo, a España, a Vizcaya española y la Guardia Civil y de abajo la E.T.A. y muera la violencia, cantándose por todos los presentes el "Cara al Sol" En una sucesión ininterrumpida de vítores, un grupo, en su mayoría jóvenes de ambos sexos, se ha dirigido por la alameda de Mazarredo y Gran Vía hasta la plaza Mayor, frente al Gobierno Civil, donde se ha vuelto a cantar por dos veces el "Cara al Sol" con repetición de vítores. Bilbao ha dado así un rotundo mentís a la violencia y al terrorismo.

Los periódicos de hoy dedican amplios espacios a anunciar dicho acto, calificando a José Pardines Arcay como "héroe de la paz".

No tires a la calle el papel que no te sirve; la ciudad tampoco lo necesita.

SOS de la «navegante solitaria»

A la búsqueda de Edith Bauman

Plymouth. — La alemana Edith Bauman la única mujer que realiza la travesía al Atlántico en solitario a vela ha lanzado un mensaje de S.O.S. Varios aviones y navíos mercantes han salido en su búsqueda hacia el área donde puede encontrarse, al Norte de las islas Azores.

Aviones estadounidenses de la base de las Azores se lanzaron ya al rescate de Edith Bauman, dos fragatas francesas se aproximan a toda velocidad a la zona donde el «Koala» amenaza hundirse en medio de una tormenta y tratarán de alcanzarlo antes que el huracán «Brenda» pase por allí.

NECESITO DINERO

me urge vender, con las facilidades que Vd. precise, locales con extraordinario pabellón, diáfano, 1.400 metros, junto o fraccionado, emplazado entre calle de Vitoria y carretera de Poza.

Visitarlo en calle Vitoria, 253. — Portero

LAREDO

Apartamentos familiares totalmente amueblados, con capacidad para 5/7 personas, situados entre dos playas junto al Nuevo Club Náutico, maravillosas vistas permanentes, se venden con facilidades de pago mediante cómodas mensualidades. Visitas incluso festivos.

RESIDENCIA EL DELFIN VERDE

M.E.C.D. 2017

CRONICA DE TRIBUNALES

Por Juan Cobo de GUZMAN AYLLON
Licenciado en Derecho
Procurador de los Tribunales

INFORMES DEL MINISTERIO FISCAL Y DE LA DEFENSA EN EL JUICIO ORAL POR EL PARRICIDIO DE ORBANEJA DE RIO PICO

Modificadas las conclusiones provisionales por el Ministerio público en la forma de que dimos cuenta a nuestros lectores en la «Crónica» de ayer, el señor presidente concedió la palabra a la acusación fiscal, ostentada por don Antonio Ubillos Echeverría, Excmo. Sr. Fiscal-jefe de nuestra Audiencia territorial.

1.—INFORME DEL FISCAL

Empieza diciendo el Ministerio público que sólo le separa del letrado de la defensa la cuestión de la inimputabilidad del procesado en el momento del crimen.

Describe éste, ocurrido sobre las siete de la mañana del día 16 de Febrero último, en que el procesado descarga un golpe con el hacha sobre la cabeza de su madre; ésta le indica que coja todo el dinero que haya en la casa y huya; pero el procesado, en ese momento, toma la escopeta y la mata.

Se trata, pues, de un delito de parricidio claro y terminante, en el que hay que apreciar una circunstancia agravante de alevosía, que es inevitable, por cuanto que la madre no se puede defender de los medios empleados por el agresor.

A continuación pasa a examinar el informe de los médicos señores López Sáiz y Ruiz Valverde, que se produce unos quince días después del hecho, y del que destaca la afirmación de los facultativos de que el procesado padece una ligera subnormalidad intelectual, lo que quiere decir que se encuentra en la casi plenitud de sus facultades psíquicas.

Explica el Ministerio público el porqué de su modificación de conclusiones provisionales, destacando un hecho que es importantísimo, a su juicio, a saber: que el procesado se acostó sobre las diez de la noche, se levantó a las seis y media y fue entonces cuando cometió el crimen. Es sabido que el alcohol se elimina o absorbe entre tres y seis horas. Si acabó de beber sobre las diez de la noche, han transcurrido ocho horas como mínimo cuando mató a su madre, a las siete de la mañana. No cabe duda de que los efectos tóxicos de la bebida ingerida habían tenido que desaparecer, habían sido ya eliminados.

Sólo queda la condición de alcohólico crónico del procesado. Pero ésta ¿le priva en absoluto de capacidad mental? Responde el fiscal que a su juicio, no y que el procesado se hallaba en un estado especialísimo de conciencia, con posibilidad de advertir y diferenciar el bien del mal. Por eso pide se le imponga al procesado una pena de siete años de prisión menor, porque hay que salvaguardar a la sociedad, ya que en esos siete años podría mejorar su estado y el peligro sería mucho menor.

Termina concretando que existe en el procesado una notable disminución de la responsabilidad, pero no una irresponsabilidad total.

2.—INFORME DEL LETRADO DE LA DEFENSA

Son las doce de la mañana cuando, tras el breve alegato del Ministerio público, concede la palabra el señor presidente al letrado don Santiago Dalmau Moliner, que defiende al procesado.

Solicita una sentencia absolutoria, de conformidad con su escrito de conclusiones provisionales, elevadas a definitivas.

Afirma que a grandes rasgos coincide con la versión de los hechos expuesta por la docta representación del Ministerio público, pero desea ocuparse de algunos detalles omitidos, ya que en un proceso de esta naturaleza hasta el menor de aquellos alcanza relevancia.

Destaca que pueden distinguirse tres momentos: el primero estaría integrado por la conducta del procesado hasta las primeras horas del día de autos; el segundo, por esas primeras horas hasta la comisión del parricidio; el tercero, desde el disparo fatal hasta su aprehensión.

En la primera fase, define al procesado como un bebedor habitual de dos o tres litros de vino por día. Esto ha producido consecuencias en la personalidad física y en la personalidad psíquica de Mariano, que se ha convertido en un hombre agresivo y amenazador, temido y violento, hasta el punto de que su propio hermano ha tenido que abandonar el hogar atemorizado y que sea temido por el vecindario por esos accesos alcohólicos.

Examina a continuación cómo en uno de esos accesos delirantes el doctor Buitrago, su médico de cabecera, hubo de acudir a la ayuda de cuatro hombres del pueblo para evitar que el procesado se arrancara los puntos de sutura que le iba colocando en la herida que se había producido en la cabeza al caer, sin sentido, al suelo.

Todo esto contrasta con la conducta del procesado en relación a su madre y describe cómo fue siempre el hijo preferido de ésta, con un afecto entrañable, llevado al grado sumo, en frase de su hermana Trinidad, como ésta pudo constatar en su último viaje a Orbaneja en el pasado verano.

Ha quedado acreditado que entre madre e hijo, ni antes ni durante los días anteriores a la tragedia, se había producido disputa alguna, de forma que sólo pueda explicarse lo ocurrido por la locura del procesado.

En los días inmediatamente anteriores al hecho, le vemos vagando por el campo, en un estado crepuscular, de inconsciencia absoluta, lo que hace necesario avisar al doctor Buitrago para que le reconozca y el cual, movido por la peligrosidad que advierte en el procesado, dictamina que debe ser sometido a tratamiento por padecer una psicosis alcohólica con alucinaciones y desorientación. Ya se ha visto en el acto del juicio oral cómo los trámites administrativos del internamiento, siempre lentos, y el cariño de la madre, que le cuesta desprenderse de su hijo preferido, impide que el delito no se cometa.

Narra a continuación lo que llama la segunda frase antes enunciada, en la que el procesado llega a las diez de la noche a su casa y se acuesta. Examina el contexto de la diligencia de inspección ocular practicada por el Juzgado, que pone de relieve la existencia de muchas botellas de vino por la casa y de dos botas con tal líquido en su alcoba. Al día siguiente se levanta, no desayuna —pues come muy poco—, pretende salir de la casa y la madre, teniendo conocimiento de que unas horas más tarde va a ser internado en el Hospital, quiere oponerse a que se vaya solo y esta oposición produce en el procesado un acceso de furor demencial tan profundo que corre a la cocina, empuña un hacha y con ella, volviendo al lado de su madre, descarga un golpe que la alcanza en la cabeza. Al ver a su madre sangrante, comprensiva de tal modo al procesado, le excita y le vemos entonces con la escopeta —que de forma desconocida ha llegado hasta sus manos— disparando contra su madre «para que no pene», matándola fulminantemente.

Acto seguido comienza lo que el letrado señor Dalmau Moliner ha llamado la «tercera fase» en la conducta del procesado. Cometido el crimen, decide suicidarse y, al efecto, dirige los cañones de la escopeta contra él, pero, por razones desconocidas el disparo no se produce, resultando fallido su intento. Entonces recuerda el garrafón de gasolina que se guarda en una habitación de la casa y vuelca el contenido del mismo sobre su cabeza, para que caería bien, prendiéndose fuego y produciéndose quemaduras atroces en el pecho, cuello, rostro y manos. En cualquier otra persona, estos dolores lacerantes, insoportables, hubieran tenido que originar la pérdida de conocimiento. Sin embargo, el procesado, debido a la analgesia que el alcohol le proporciona, no siente nada.

Sale de la casa lleno de un furor demencial y se dirige a la de su hermano Antonio para estrangularle. Se abalanza sobre él, le echa las manos al cuello, produciéndole erosiones. El hermano se defiende y consigue desasirse, marchándose de la casa en demanda de auxilio.

Posteriormente, el procesado vuelve a entrar en casa de su hermano Antonio, llega al dormitorio y viendo allí una botella de vino, bebe de ella, tras de lo cual sale de nuevo a la calle y es aprehendido.

Toda esta conducta no puede ser normal.

Estudia a continuación el informe del doctor Buitrago, de un extraordinario valor probatorio, por cuanto reconoció al procesado el día inmediatamente anterior al de autos y puede decirse que era su médico de cabecera. Recuerda el dibujo que el doctor Buitrago ha trazado de la personalidad del procesado, como bebedor habitual, que cuando ingiere más cantidad de líquido se excita y sufre trastornos psíquicos importantes, al que en ocasiones anteriores le ha asistido en procesos alcohólicos agudos, recordando cómo, por su estado de irresponsabilidad y peligrosidad, ordenó su internamiento, pudiendo, pues, afirmarse que ya el día anterior al del hecho el procesado era completamente inimputable.

Los otros dos peritos han indicado en el acto del juicio oral que quien mejor puede diagnosticar sobre esa imputabilidad o inimputabilidad del procesado es el doctor Buitrago, supuesto que ellos han reconocido a Mariano Sevilla Gallo quince días después, cuando los efectos de la toxicomanía han desaparecido y sólo se pueden basar en suposiciones o deducciones, siendo lástima que no se hubiera procedido a la determinación del grado de alcoholemia, pues hubiera sido dato muy importante, ya que hubiera revelado la saturación del alcohol.

A su juicio, el procesado se hallaba en una segunda fase del estado de embriaguez, que se caracteriza por perturbaciones psico-sensoriales profundas, citando como prueba de ellas la analgesia que sufre el procesado, que le permite no verse privado del conocimiento aun con las atroces quemaduras padecidas.

Otra circunstancia que corrobora el estado de inimputabilidad del procesado es la anormalidad de sus reacciones psíquicas, que se advierte en la falta de provocación por parte de la madre, en el deseo de disparar la escopeta sobre ella para paliar los dolores que le produce la herida del hachazo en la cabeza, el doble intento de suicidio, la tentativa de dar muerte a su hermano y, finalmente, permanecer en la casa de éste tranquilamente, bebiendo vino, después de lo acaecido.

Ello evidencia que el procesado se hallaba en un período de intoxicación alcohólica subaguda. Pero hay que hablar en este caso, no de una embriaguez normal, sino de una embriaguez patológica, recogida ya por la jurisprudencia del Tribunal Supremo, en sentencia de 16 de Mayo de 1961, al referirse a los agudos ataques alcohólicos como noción diferente en lo cuantitativo y aun en lo cualitativo del estado de mera embriaguez.

A continuación pasa a estudiar la eximente de exención de responsabilidad criminal por trastorno mental, con ocasión de una causa patológica permanente, dándose en este caso lo transitorio y lo durable, lo crónico del alcoholismo como causa y lo transitorio en cuanto al efecto que es el trastorno mental.

Enumera sentencias del Tribunal Supremo, de los años 1936, 1946 y 1947, en las que nuestro más Alto Tribunal ha definido el trastorno mental transitorio como perturbación de la conciencia en sujetos de personalidad psicopática poco acusada que reaccionan normalmente en virtud de estímulos pasajeros, exigiendo la existencia de hechos anteriores, simultáneos y posteriores a la ejecución del delito justificativos de la completa alteración de sus facultades mentales y a la luz de esta doctrina jurisprudencial va analizando lo ocurrido.

Combate la apreciación de la circunstancia agravante de alevosía efectuada por el Ministerio fiscal, afirmando que la alevosía, por su naturaleza, es incompatible con una disminución de la responsabilidad. La alevosía exige el ánimo intencional de aprovecharse de medios frente a la posible defensa de la víctima, consiste en el empleo de medios buscados de propósito o aprovechados para la ejecución del delito sin peligro del culpable. En el caso de hoy, el estado de indefensión de la madre frente al hijo existía siempre y no fue buscado por Mariano ni aprovechado conscientemente.

Termina su informe el letrado señor Dalmau Moliner impetrando de la Sala una sentencia absolutoria por concurrencia de la eximente de trastorno mental transitorio total, si bien solicita que, dada la peligrosidad del procesado, en interés de la sociedad y de aquel mismo, se acuerde su internamiento en un establecimiento psiquiátrico hasta el momento en que su curación plena ofrezca las suficientes garantías de pacífica incorporación a la sociedad.

El presidente, señor Molinero, pregunta al procesado si tiene algo más que añadir a lo dicho por su abogado defensor, contestado que no.

El juicio queda visto para sentencia.

Interesante publicación de la Cámara de Comercio

La Cámara Oficial de Comercio e Industria ha publicado en cuidada y acertada edición, un volumen titulado "Catálogo de la industria burgalesa", en el que se recoge —entre otras varias cosas— una guía de las principales industrias establecidas en la provincia y dependientes de la jurisdicción de la Cámara Oficial de Comercio e Industria, así como cuanto se halla relacionado con el comercio exterior.

Es esta publicación un gran acierto cuyo interés sobrepasa el propio y peculiar del comercio e industria para sugestivo para el público, en general.

El "Catálogo de la industria burgalesa, que consta de 117 páginas, está muy bien editado y constituído por catorce capítulos de extraordinario interés por cuanto tienen de orientación y sirven de consulta. En definitiva, un acierto de la Cámara de Comercio e Industria que ha llenado con esta edición un hueco que se hacía notar.

BALNEARIO DE LIERGANES (Santander)
Abierto desde el 15 de Junio al 31 de Octubre
Tratamiento de las afecciones del aparato respiratorio, nariz, garganta, catarros, bronquitis, asma, enfisema, sinusitis, etcétera. — Rayos X
Director médico: Dr. D. José-Ramón Mozota.
Radiólogo: D. José Manuel de la Pedraja.
HOTEL PRIMERA B. — Parque delicioso. — TELEFONOS 3 y 74
«LIERGANES CURA»

Guía Facultativa

JOSE LUIS RICA RICA
TOCOGINECOLOGO
Consulta: 11 a 2 y 4 a 6
Vitoria, 21, 1.º
Teléfonos: 201868 y 204771

A. LOPEZ GOMEZ
GARGANTA, NARIZ Y OIDOS
Consulta de 11 a 2
Espolón, 28 — Tel. 203577

S. IÑIGO
MEDICO OCULISTA
Consulta de 11 a 2 y de 5 a
Laín Calvo, 17-1.º Tel 20992

José M.ª Rodríguez Orive
ODONTOLOGO
Avenida del Cid 10 (FEYGON)

JOSE MARIA ARAGÜES
MEDICO ODONTOLOGO
Queipo de Llano, 2
Teléfono: 205378

Alonso Bañuelos
OFTALMOLOGO
Espolón, 2 — Teléfono 209349

Dr. Bañuelos
OCULISTA
Plaza Mayor, 2 — Telf. 201064

Jesús Buitrago Morote
CARDIOLOGO
Sanjurjo 9 — De 12 a 2

RICARDO PLASENCIA
MEDICO OFTALMOLOGO
Del Hospital Militar
Consulta de 5 a 7. Vitoria, 30

BENIGNO ANDRADE LOMA
MEDICO
ANALISIS CLINICOS
Plaza Calvo Sotelo, 9
Teléfono 205545

J. M. FRANCES
Medicina Interna, Rayos X
Consulta de 10 a 1 y de 5 a 6,30
Plaza de Vega. Telf. 205446

JOSE CARAZO
PARTOS Y ENFERMEDADES DE LA MUJER
Del Hospital de Barrantes y Cruz Roja
Vitoria 31, 3.º Tel 203591

ARIAS MARTINEZ MATA
CARDIOLOGO
Alonso Martínez, 7
Teléfono: 200393

JOSE MUÑOZ AVILA
RIÑON, PIEL Y VIAS URINARIAS
Almirante Bonifaz, 12, 1.º
Teléfono 201539

S. LECHUGA SERANTES
OCULISTA
CONSULTA DIARIA
Avenida del Cid, 6-3.º
Teléfono 204452

F. Infante Abajo
MEDICO DENTISTA
Laín Calvo, 20-2.º

M. CALVO PINILLOS
Aparato respiratorio. Corazón
Bronquios. Electrocardiografía
Espirografía. Ventiloterapia y RAYOS X
Calle Vitoria, 27 Telf. 203048

AGUSTIN RIVAS
PARTOS ENFERMEDADES Y CIRUGIA DE LA MUJER
Avenida del Cid, 6, 5.º A
Teléfono 203837

CARLOS RODRIGUEZ
OCULISTA
Cirugía ocular
Héroes del Alcázar, 1-3.º
Teléfono: 207063

JESUS SANCHEZ MARTIN
MEDICINA INFANTIL
Puericultor de la S. S. por oposición
Vitoria, 56-1.º — Telf. 202916
Consulta a las 12 y horas concertadas

F. MARTIN MARASSA
MEDICO ODONTOLOGO
Madrid, 4, 1.º derecha
Teléfono 203119
Consulta de 4 a 8

JERONIMO IGLESIAS LUCAS
MEDICO DENTISTA
Mil Viviendas, 19, primero

V. Ojeda Carcedo
APARATO DIGESTIVO Y NUTRICION
Análisis clínicos. Rayos X
Metabolimetría.
Consulta de 10 a 1 y de 4 a
Vitoria, 20-1.º — Telf. 203667

J. MARTIN PARDO
PULMON Y CORAZON
Héroes de la División Azul, 3-1.º-D — Telf. 204164

I. VILLAQUIRAN GARCIA
Médico Estomatólogo del Hospital Militar
Consulta de 2 a 4 y de 4 a 6
San Pablo, 20, primero
Teléfono 206593

DOCTOR MIGUEZ
APARATO DIGESTIVO
OBESIDAD
Santander, 6

M. SANCHEZ DUEÑAS
Medicina y Cirugía de Sistema Nervioso, Cráneo y Columna Vertebral. Electroencefalografía
Calle Calatravas, 3-1.º derecha
excepto sábados
Consulta de 4 a 6

OPTICA IZAMIL
Colegiado: J. J. SAIZ RODRIGUEZ
LAIN CALVO, 28
GAFAS SOL GRADUADAS
ENTREGA EN EL ACTO

RECETAS DE GAFAS
DESPACHO EN EL ACTO
OPTICA NACIONAL
Personal Diplomado. — ESPOLON, 1

LA UNIVERSIDAD DE BURGOS, NECESARIA Y VIABLE

V

Siglo XX: Por fin, Universidad

Por José María CODON

REALIDADES

La Historia de un pueblo es su hoja de servicios o contribución a forjar una Patria. Burgos la tiene incomparable. Prescidiendo de sus méritos como hacedora de Castilla y de la unidad nacional, a ver quién la mejora: 18 de Abril de 1808. Mueren en Burgos los primeros mártires de la Independencia, antes del 2 de Mayo que el bando del alcalde de Móstoles y que Daoíz y Velarde. 1793; 1833.39; 1847, 1856; 1872-76. Los primeros en empuñar las armas, los últimos en dejarlas. 1898: La sangre de Santocildes apuntala el imperio. 17 de Julio de 1936: La primera sangre derramada en el alzamiento riega los muros del cuartel de la Guardia Civil. 19 de Julio de 1936: La primera bandera bicolor ondea en Burgos a las seis de la mañana, bastantes horas antes que en Pamplona. Por algo el "Caput Castellae" es capital de la Cruzada. Y no puede postergársela a la hora de sembrar universidades. No hay malas impresiones.

Pero escribiendo la historia al revés, como decía Papini, hemos preferido hablar del presente y del porvenir antes que del pretérito en los anteriores artículos. Los bachilleres de Burgos —futuros alumnos— sobrepasan en número, calidad y perseverancia a los de la mayor parte de las ciudades universitarias. Estadísticas cantan: Hemos tomado el asunto en serio y al posible Patronato, Junta y comisiones organizadoras se han incorporado la casi totalidad de los burgaleses graduados y padres de estudiantes, profesores y doctores, entidades y corporaciones.

En cuanto a edificios y terrenos... ancha es Castilla. A título enunciativo, servirían: el solar del convento de Santo Domingo —fundado por el mejor de lo Guzmanes en 1219— que fue Facultad de Teología y el Seminario de San José y el Hospital de la Concepción, tan próximos todos a los "fermosos paseos", que deseaba el Rey Sabio para los estudios. Si se quieren complejos docentes y no "universidades sin complejo" ahí están las bellas e inmensas afueras de la ciudad.

Viendo la "historia al revés" se perciben mejor las realidades históricas.

1954: UN CONCEJAL EN LA MESA DE BURGOS: ¡UNIVERSIDAD!

Nada más terminar la Cruzada, en 1939, Ibáñez Martín prometió a don Teófilo López Mata una Facultad de Farmacia. Puente Careaga en la Diputación creó la Institución "Fernán González". Díaz Reig en el Ayuntamiento imaginó el proyecto de un Instituto de la Lengua Castellana en Burgos según la idea de Viñas. Gracias a las dos corporaciones y a la ayuda de Madrid, sobre todo a la decisión del Nuncio Monseñor Cicognani, pudimos traer aquí los Cursos Suarecianos.

Y el día 10 de Diciembre de 1954, este modesto articulista, siendo teniente de alcalde lanzó en la "Mesa de Burgos", ante una pléyade de catedráticos castellanos en aquel grato ambiente de hogar burgalés y "convivium" del espíritu, este título que era una consigna: "HACIA LA UNIVERSIDAD DE BURGOS DEL SIGLO XX" Desarrollé allí el siguiente guión: El siglo de oro de Burgos: Dinero e inteligencia. Mercaderes universitarios y caballeros mecenas. Los grandes obispos humanistas. Los políticos previsores y las instituciones universitarias. Burgos, cerebro de Europa y estafeta literaria de Erasmo. La Universidad de Burgos como imperativo categórico.

FISONOMIA CULTURAL DE BURGOS

Del siglo XV al XVI corre el siglo de oro del arte burgalés: De Juan a Juan, de Colonia a Vallejo, de un Siloe a otro, discurre nuestro siglo de oro artístico.

Pero nuestra gloria cultural consiste, como dice Jean Decolá, en "ser el crucero de la Catedral de la Sapiencia", compendio de todos los esplendores, en la centuria más brillante de Castilla.

Burgos era cerebro del poder político, corte, umbral de Europa, centro de la política internacional, estafeta literaria de Erasmo, Vives y Valdés, sede de mercaderes que dan estudios a sus hijos, de acuerdo con humanistas que forjaban genios universitarios, luminarias de aquel horizonte sin ocaso del imperio.

Los primeros universitarios, fueron los grandes obispos humanistas.

Acuña fue el último obispo feudal. Tenía más lanzas que el Rey. Ampudia, celoso dominico se ocupa de casos como el de la beata de Piedrahita, a la que el pueblo "ve" como en éxtasis, con los brazos en cruz.

1509: Cisneros viene a Burgos, pálido, como una sombra. Dice el bufón Francesillo "que parescía murciélago metido en harina". Pero rumia ya la fundación de la Universidad de Alcalá. Para en Mahamud y años más tarde muere en Roa.

La púrpura cardenalicia honra directamente la mitra burgense. El Cardenal Fonseca, obispo de Burgos, que tenía corte propia frente a la del Rey Católico, funda el Colegio de Santa Cruz en la ciudad hermana, con portada y claustro isabelinos. Fonseca en Burgos lee con avidez la "Querella padis" de Erasmo y Juan de Oria le dedica su "Tractatus de inmortalitate animae".

Le sucede el gran Cardenal Francisco de Bobadilla y Mendoza, discípulo del Comendador Griego, obispo a los 25 años, lumbrera en Trento, gran coleccionista de manuscritos helenicos, moralizador del clero.

¡Buena falta hacía! La cultura brilla cenitalmente, pero la ética no: Maldonado escribe su "Pastor Bonus", diatriba contra nuestro obispo Fonseca. La diócesis de Burgos, que llegaba desde el Cantábrico a Segovia, tenía más clérigos que entre las tres de Toledo, Compostela y Sevilla. Dice Maldonado que en Burgos había cuatro notarios eclesiásticos, que los denunciadores fiscales no cumplían con su deber, que un cura de la Montaña de Burgos litigió sobre un beneficio y en sólo tres meses, las costas importaban más que su curato. El cura salió dando voces de la Notaría eclesiástica, diciendo que colgaba los hábitos, arrojaba al suelo el beneficio y se alistaba en los tercios de Italia, pues prefería enfrentarse con cañones y arcabuces, antes que con el Escribano de la Curia. Es pura anécdota.

El sucesor de Bobadilla, Cardenal Iñigo López de Mendoza, hermano del Conde de Miranda, funda el Colegio de San Nicolás, hoy Instituto, para leer gramática y cánones.

CONSEJOS PRACTICOS: El domingo, el Instituto Suárez y el Círculo Mella, reunieron a una serie de universitarios burgaleses miembros, para concretar las aportaciones voluntarias de doctores y profesores universitarios en el empeño común. Las voces de los doctores Lirón de Robles y Ramírez de Arellano, catedrático de Salamanca, eran ecos del pasado esplendor universitario de Burgos y orientaciones de presente.

El domingo Fiesta de la Banderita

A beneficio de la Cruz Roja

Siguiendo tradicional costumbre y con el fin de allegar fondos para el mejor sostenimiento de los servicios encomendados a la Cruz Roja de Burgos, se celebrará el domingo próximo, día 30, en nuestra ciudad, la Fiesta de la Banderita organizada por dicha benemérita institución.

El inspector provincial de socorrismo ruega la asistencia del personal de socorristas y enfermeras para tomar parte en la postulación debiendo hacer su presentación a las nueve y media de la mañana del indicado día, en la mesa petitoria que se encontrará instalada en la fachada principal del Palacio de la Diputación provincial.

Los sordomudos burgaleses conmemoraron el aniversario de su asociación

La Asociación de Sordomudos "Fray Pedro Ponce de León", de Burgos, ha cumplido su XVIII aniversario. Con tal motivo, los asociados acudieron a una misa rezada, oficiada a las once de la mañana, en la capilla de los Padres Carmelitas. Posteriormente fue servido un vino español, en el domicilio social, donde por la tarde se procedió a la inauguración de una tómbola. Asimismo, a primera hora de la tarde, se reunieron en un céntrico restaurante, en comida de hermandad.

En todos los actos reinó la mayor cordialidad y armonía.

Lea Vd. DIARIO DE BURGOS

Hoy, fiesta patronal del Sindicato del Seguro

Con motivo de la festividad de Nuestra Señora del Perpetuo Socorro, el Sindicato provincial del Seguro, ha organizado para hoy, jueves, los siguientes festejos patronales:

A las trece horas, santa misa en la iglesia parroquial de San Cosme y San Damián, pronunciando la correspondiente plática el celebrante.

A las catorce treinta horas, comida de hermandad para empresas y empleados, en el restaurante "La Ventilla".

A dichos actos han sido invitados todos los encuadrados de dicho Sindicato.

M.E.C.D. 2017

LA FERIA POR DENTRO

EL ADIOS A LA FERIA DEL CAMPO

★ Burgos y Valladolid han dejado nostalgias para siempre en cuantos paisanos lo han visitado

★ Navarra uno de los pabellones mejor puestos de la Feria

★ Aragón y la Rioja... los mañicos del Centro Aragonés recorrieron las calles del ferial mientras en Logroño se seguian despachando a toda marcha chuletas al sarmiento y buenos vinos

Por Isabel MONTEJANO MONTERO

(De los Servicios especiales de "Cifra")

ADIOS A LA FERIA

Mientras que escribo esta crónica, la Feria está haciendo sus maletas de regreso. Hemos dicho infinidad de veces "que esta feria es muy larga" y que "to-
Feria es muy larga" y que "tominara". No es cierto. Hoy nos damos cuenta, cuando ya sus puertas se van a cerrar por dos años, de que no era cierto.

Baleares ha sido la provincia triunfadora en el Festival de la Canción Popular, ronda del folklore de España, que ha pasado por la Feria en estos días. En la noche del sábado, se celebró en la pista de concursos la tercera jornada de dicho Festival, habiendo resultado ganadoras, por este orden, Baleares, Santander, Tenerife, Salamanca y Guipúzcoa. También Murcia ganó el premio de interpretación. Pero en realidad, han ganado todas las provincias, porque luego, finalizado el concurso, se veían por las calles del ferial los animados grupos de los representantes de cada una de ellas, que con alegría y prestancia, cantaban o bilaban alegremente.

Se nos va la Feria. Sí, se nos va. Ha llegado la hora inevitable de recoger y de despedirse. ¿Estábamos todos un poco cansados? Lo estábamos, pero no de la Feria, sino del esfuerzo que hemos hecho, y es magnífico cómo todos, absolutamente todos, han sabido esconder ese cansancio detrás de una sonrisa abierta y cordial, y me refiero, no solamente a los expositores, a los organizadores y a los delegados y representantes oficiales de las diversas provincias, "stands" y otros países, sino también a los guardas forestales, a las taquilleras que expendían las entradas y que además de hacerlo con una sonrisa lo hacían con gusto de verdad, a los conductores de los motociclos y de las jardineras que han llevado y traído a todo el mundo por la Feria, a los porteros, a los vigilantes de noche, a las azafatas de información que si bien alguna vez fallaron, es humano y comprensible lo hiceran, a las recepcionistas del Comisariado, a tantas mujeres como, vestidas con su bello traje regional no han sido un motivo decorativo más de los pabellones, como se ha dicho, sino una digna y amable representación de su provincia, cansadas a veces, agotadas por el calor que produce la vestimenta diversa y colorista de tantos lugares de España; a los empleados de correos, teléfonos, telégrafos y Comisariado en general. A los compañeros de la sección de Prensa que han ido, afilando el lápiz de la gracia y el sentimiento, buscando aquí y allá la noticia cordial o curiosa. También a los obreros que, días antes de comenzar la Feria, estaban aún montando este tinglado magnífico de los pabellones, todo el censo laboral, para terminar de este concentrado de España que ha sido la VII Feria Internacional del Campo. A todos ellos, gracias. Por lo que han hecho, por lo que harán, por lo que han conseguido hacer de inolvidable.

La Feria está haciendo sus maletas. Y dentro de ellas, cada uno de los que nos vamos, guardamos también algo entrañable y duradero. Guardamos la amistad, el recuerdo y la nostalgia.

VIZCAYA Y ALAVA

Ayer, a la tarde, unos hombres estaban demontando el tablao que durante toda la Feria, ha sido escenario de "aurresku" y "cadenetas" al son del tamboril y el cristu. Me acerqué a una "neska polita" que contemplaba, con tristeza, cómo se lo llevaban...

—¿Qué?... ¿Dá pena, verdad?

—Sí.

Y lo decía con tristeza. Y yo lo sentía con ella, porque realmente se estaban llevando, quizá lo más entrañable del pabellón. Ese tablao donde Vizcaya, alto sitial de hierro, se ha puesto en pie para bailar y cantar... Para decir de sus recuerdos cántabros, bajo el sol de la mañana, o al atardecer, cuando ya en el merendero de la parte trasera del pabellón, comienza a salir el humo de las pailas donde se asan las sardinas, y el Curro el de Santurce pasa con su bermeanas y sus sardineras dejando la ráfaga alegre de una cadeneta, en tanto que sopla y toca el tamboril, Boni, el "chistu" que no ha faltado en ningún momento del pabellón...

También la Ermita Jyradera de San Juan de Arriaga, se está quedando en silencio, allí donde Alava sentó la realidad emotiva y cordial de su presencia. Han pasado muchos labradores alaveses por ella. Vinieron de la tierra buena y grave y fueron recibidos con cariño sinceridad. Pasaron, estuvieron y marcharon de nuevo. Pero nunca olvidarán.

BURGOS Y VALLADOLID

Un burgalés serio y grave, se ha sentado junto a los fuertes muros y torres que hablan del Burgos guerrero e histórico en el recinto ferial y se ha quedado mirando el "luminoso" que anuncia la presencia de su provincia.

—¿En qué pensamos? —le he dicho.

—En que se "me va" Burgos. Mire Vd. yo vivo en Mdrid muchos años. Voy a mi tierra cuando puedo, pero no siempre que quiero, claro. Soy burgalés hasta por los forros. Y cuando llegan estas Ferias, yo me vengo todos los días a la salida de mi trabajo, me siento en mi pabellón, me tomo unas tapas de chorizo de Villarcayo, charlo un rato con el de las almendras de Briviesca, hablamos de aquello, recordamos... Y ahora Burgos se me va. Este Burgos plantado en la Feria del Campo, a veinte minutos de mi casa, cierra sus puertas, apaga su luminoso, y se queda en silencio. En su interior, me he encontrado a paisanos que fueron, de chicos, a la escuela conmigo. He "paseado" entre recuerdos, Espolón arriba y Espolón abajo... Y que esto se acabe me da pena... ¿sabe Vd?

En Valladolid, Santiago "el Jarras" sigue debatiéndose entre un mar de manos que le piden una jarrita de Cigales con un pincho de morcilla... Y en el asador de los pinchos al sarmiento, surge la llama —quizá la última— mientras los camareros se afanan por servir el lechazo que les reclaman de todas las mesas. Hasta el final Valladolid será uno de los pabellones más concurridos de la VII Feria Internacional del Campo. Pepe, el dueño del Teveré nos dice por qué...

—Porque aquí, como te decíamos cuando empezó la Feria, además de ser puerta abierta y cordial para todo el que pasa, se comen los mejores pinchos al sarmiento... ¿Estás de acuerdo?

Estamos. De que es verdad yo doy fe. Y Santiago "el Jarras", sigue atendiendo al público que se agolpa en la barra.

NAVARRA Y ARAGON... Y UN POCO MAS ABAJO LA RIOJA

Buenos días, Navarra.

El pabellón de Navarra, ha sido, durante toda la Feria un pabellón tranquilo y grato al recuerdo y al descanso. Y ha tenido de todo. Alegría, buen gusto, fiestas, recepciones, cordialidad.

—¿Han visitado el pabellón muchos navarros?

—Toda la Colonia que hay en Madrid, y muchos que han venido expresamente de fuera, de la tierra, para ver la Feria del Campo y pasar el día en su pabellón.

—¡Y ahora... ¿a los "sanfermines"?...

—¡Ya lo creo! ¡Como que ya se están preparando... y que este año van a ser mejor que nunca...

Aragón tiene sones de jota bravía y alta. El Centro Aragonés de Madrid, ha plantado en la Feria el estandarte de su grupo de bailes, y los mañicos y las mañicas se han paseado muy jacarandosos por toda la Feria, han entrado y salido en los pabellones, y cuando la cosa se ha puesto a punto no han tenido inconveniente alguno en cantar y bailar en ellos, entre los aplausos y el agrado de todos los demás. Aragón preside desde la galería de su pabellón central, con su Pilarica. Y la puerta del Carmen de Zaragoza sigue ahí... (—"Maño... y que grande "semos". Nos "himos" empeñao y nos la "himos" traído")... símbolo de este pueblo de España donde la geografía se hace varón.

En Logroño, ha corrido largamente el vino noble y fuerte de la Rioja. Ha sido uno de los pabellones más concurridos, en cuanto a la gastronomía se refiere, y la impresión de todos los riojanos es buena. Visitantes no digo muchos, digo "todos" porque el olorcillo sabroso de las chuletas al sarmiento y de esas mil maravillas de la cocina regional logroñesa, han conmovido los juegos gástricos de todos cuantos pasaban por la puerta y... ¿quién no entraba?

Y para postre, pastillas de café con leche de la Viuda de Solano.

De nuestro recorrido por la VII Feria Internacional del Campo, de los buenos ratos que hemos pasado en ella, de las amistades que hemos consolidado, han sido muchas veces escenario los pabellones del País Vasco, el amplio recinto de Aragón, el tranquilo de Navarra y el cordial siempre de Logroño. En Burgos y en Valladolid también. Gracias a todos y a todos os recordaremos. Adiós a la Feria que ha terminado de hacer sus maletas y se ha ido hasta dentro de dos años.

«La experiencia acredita que en los centros, tanto de la ACCION CATOLICA en general como de los Movimientos especializados, no sólo surgieron almas de apóstol, sino también almas que suscitaron afanes apostólicos en otros lugares al extender la buena doctrina y la realidad de la vida cristiana en círculos muy amplios»

(Cardenal Quiroga Palacios).

IMAGENES, PINTURAS y TABLAS ESPAÑOLAS

HASTA EL SIGLO XV

Interesa comprar coleccionista particular. Reserva absoluta. Ref.: P. T. — Apartado 422. San Sebastián.

ASI VIVE UN PRESIDENTE NORTEAMERICANO

☆ Es uno de los dos o tres hombres más importantes del Mundo

☆ Puede garantizar dictaduras o derribarlas, destronar Reyes o reponerlos, salvar o hundir finanzas de innumerables países

EL presidente de los Estados Unidos es un ser privado. El cargo de presidente U. S. A. es uno de los dos o tres más importantes del Mundo actual.

Las elecciones presidenciales norteamericanas atraen la atención de todos los pueblos civilizados, por la enorme influencia que el poderoso país de América del Norte ejerce en la Humanidad del presente, en lo económico y en lo político. Moscú, Pekín, París, Madrid, La Habana, Buenos Aires, El Cairo, Jerusalén, Londres todas las capitales de los Estados del orbe observan atentamente cualquier gesto o palabra del hombre que ocupe la Casa Blanca, es decir la Presidencia. Este es el hombre más poderoso, de quien depende al paz mundial. Influye en Europa, en Africa, en la U. R. S. S., en la ONU, en la india, etc.

Es un hombre de tanto poder que puede garantizar dictaduras, o derribarlas, destronar Reyes y reponerlos, hundir o salvar las finanzas de innumerables países, no de todos.

Al habitante de la Casa Blanca se le odia mucho o se le admira intensamente. Actualmente, Johnson es ese hombre, pero en breves meses dejará de serlo. El 1.° de Enero de 1969 habrá otro presidente en los Estados Unidos: el 36 en la historia de la Unión. Johnson no se presenta a la reelección. De las decisiones de un presidente USA viven pendientes cada día millones de personas. Todas las gentes de la Tierra sabían de la parálisis de Roosevelt o de que John F. Kenedy tenía rota la columna vertebral, desde la segunda guerra mundial. Pero no siempre ha sido así. Hasta 1914, Europa miraba a estos presidentes USA por encima del hombro. Porque los Estados Unidos no tenían la hegemonía del Mundo, como la ostentan hoy. Ahora son los rectores de la política mundial, no por ciencia de gobernar sino por su dinero, su industria y su fuerza militar.

En 1789, Jorge Washigton ignoró durante siente días que había sido electo presidente. En 1968, a los pocos minutos, se sabrá quién es el primer mandatario de Estados Unidos para el cuatrienio 1968-1972.

¿Será Humphrey? ¿Será Kennedy? ¿Será Nixon? ¿Rockefeller? ¿Mac Carthy?

La «Casa Blanca», residencia del presidente de los Estados Unidos, en Washington.—(Foto SUNC)

Las Convenciones demócrata y republicana nacieron en 1830. Fue el político de Nueva Orleans, Andrew Jackson quien creó el sistema de las Convenciones.

En las propagandas electorales presidenciales sale todo a relucir. Se dicen de los candidatos verdades y mentiras. De Harrison dijeron que no sabía hablar en público. Y Harrison salió presidente. Kennedy fue acusado de haber tenido otra esposa antes de Jacqueline. Esto no está muy claro aún, pero fue desmentido. A Nixon se le culpó de venal. A Johnson de algo semejante. En 1884 afirmábase que Georges Cleveland tenía un hijo ilegítimo. A Blaine le llamaban corruptor y mentiroso. Hasta el primer presidente católico de los Estados Unidos que fue John F. Kennedy, existía el prejuicio contra un jefe de la Unión que no fuera protestante. Ahora no. Ese prejuicio ha desaparecido. He aquí varios datos curiosos, referentes a políticos que fueron presidentes U. S. A.

Presidentes que no fueron a la Universidad:

Washington, Jackson, Taylor, Van Buren, Lincoln, Fillmore, Andrew Johson, Cleveland y Truman.

Cinco presidentes universitarios graduados en Harvard:

John Adams, John Quincy Adams, Teodoro Roosevelt. Franklin D. Roosevelt, John F. Kennedy.

Presidentes que se casaron con viudas:

Washington, Jefferson, Madison, Fillmore, Harrison y Wilson.

Presidentes que se casaron con divorciadas:

Jackson y Hardin.

Presidentes que se casaron como jefes de la Unión en la Casa Blanca.

Tyler, Cleveland y Wilson.

Presidente soltero:

James Buchanam.

Presidentes más atildados:

Wilson, Truman y Kennedy.

Presidente con más hijos:

Tyler (tuvo 15).

Primer presidente que residió en la Casa Blanca:

John Adams.

Presidente nacido en una cabaña:

Andrew Jackson.

Presidente que usó el primero un automóvil en el desempeño de sus funciones:

Teodoro Roosevelt.

Presidente (el único) al que tomó juramento su propio padre:

Calvin Coolidge.

Primer presidente cuya toma de posesión se transmitió por radio:

Calvin Coolidge.

Presidentes asesinados:

Gardfield, Lincoln, Mac Kinley y Kennedy.

Todavía podrían referirse más curiosidades, pero las omitimos para no hacer exhaustiva esta enumeración. (S. U. N. C.).

CHARLES HARDTFIELD

Talleres GRAFICOS "Diario de Burgos" Ediciones FOLLETOS Y REVISTAS Impresos EN OFFSET Y TIPOGRAFIA

TALLERES GRAFICOS

Vitoria, 13 Apartado 46 Teléfono 2852

PROYECTOS PRESUPUESTOS

SEAT 850 Especial

Mayor posibilidad de velocidad máxima

Elegante terminación interior

Volante de diseño deportivo

Frenos de disco en las ruedas delanteras

Nuevo diseño y nueva tapicería de los asientos, interior y techo

Bandeja porta objetos

Nuevos neumáticos más anchos y llantas con orificios para aireación

Nuevos adornos cromados en los laterales y vierteaguas

Nuevos embellecedores cromados en las lunetas delantera y posterior

precio 86.000 pts

Motor de 52 CV

Nueva parrilla y terminación de los faros posteriores

La gama "850" está completa

Seat 850 75.900 ptas

Seat 850 Especial 4 puertas 94.000 ptas

Seat 850 Coupé 105.000 ptas

Servicio de Prensa SEAT

CONSULTENOS EN

GARAJE ORLY Pl. de Vega BURGOS

BIBLIOGRAFIA

"UNA BARRACA EN EL OISE", por A. Martínez Aznar.

El problema de la emigración tiene profundas raíces de todo tipo: económicas, políticas, sociales, etc.

El autor se ha limitado a contar lo que ha visto, conviviendo con españoles en Francia. Y lo hace en forma de un reportaje más o menos novelado, teniendo España siempre muy presente.

Aunque este Mundo es un eterno peregrinar para todos, aquellos que tienen que abandonar la Patria en busca de mejores horizontes para sus hijos merecen nuestra simpatía y nuestra ayuda. Y como dice la dedicatoria: ¿no son además nuestra segunda fuente de divisas? Y aunque así no fuera, ¿no son España, la eterna España?

Sobre tan sugestivos aspectos, Martínez Aznar desarrolla su obra, interesante y aleccionadora, en verdad.

A esas características de tono genérico en cuanto a "Una barraca en el Oise" hay que añadir la nota peculiar de que, con especial afecto y emotividad, el autor alude a ambientes y figuras burgalesas principalmente de la zona serrana de Quintanar, Vilviestre y otros pueblos cuyo costumbrismo también describe gráficamente.

«MUCHACHAS, ¿FUNDAMOS UN CLUB?», por Zaira Regini Venturini. Colección «Violeta». Editorial «Molino».

¿Cuántas veces os habéis propuesto fundar un club y cuántas lo habéis conseguido? Y si lo habéis logrado, ¿cuál ha sido el desarrollo de vuestro club y cuánto ha durado? Bien, lo que no haya sido posible, ha sido un éxito para Flavia, una jovencita de vuestra edad. Cómo lo ha conseguido y qué escollos ha debido superar os lo cuenta ella misma extensamente, confesándose en esta novela detalladísima (todo «sal y pimienta» como se decía en los tiempos de «Maricastaña»), verdaderamente digna de la era espacial. Así, pues, escuchad a Flavia y si queréis fundar un club, sabréis cómo proceder. Si los clubs no os interesan, da lo mismo, escuchad igualmente a Flavia, porque la muchachita afronta, entre otras cosas, dos problemas de gran actualidad, que son (o serán) también problemas vuestros: el autodominio de los jóvenes, y el trabajo en equipo. Creedme, no perdéis nada escuchando el parecer de Flavia, quien ha sabido encararse con ellos y resolverlos, brillantemente incluso, para vosotras. ¿Acaso estos problemas tampoco os interesan? Bien, escuchad lo mismo a Flavia. Realiza tantas cosas, nuestra muchachita, que acabará por interesaros igualmente, ofreciéndoos horas de verdadero placer.

Zaira Regini es una profesora que diariamente vive en contacto con los muchachos de todas las edades y todas las condiciones sociales; y esto le permite captar a lo vivo el mundo, que después describe en imágenes, en novelas, llenas de poesía y de gracejo humorístico, y para quien las cosas cotidianas encuentran nuevas y más sugestivas dimensiones. De esta escritora, de estilo inconfundible, han sido publicadas en la colección «Violeta» las novelas «Simonneta y la caja verde» y «Un paraíso en la colina».

"REVISION DE UN CRIMEN", por RUTH RENDENLL. Colección: Biblioteca Oro. Editorial, Molino.

La fama de Ruth Rendell como creador de obras detectivescas, su habilidad para pintar caracteres, la aguda percepción y el ingenio para desarrollar los argumentos aumentan a cada nueva obra y en ésta que comentamos vuelve a poner de manifiesto estas dotes singulares.

Una mano salvaje empuñó un hacha dieciséis años atrás, desencadenando una serie de sucesos desdichados y arruinando varias vidas. Henry Archey el vicario de Thringford, por razones particulares, desea sacar a relucir la vieja historia, lo cual hace que los acontecimientos se precipiten, ya que su hijo no podría casarse de ninguna manera con la hija de un asesino.

M.E.C.D. 2017

Estoy muy contento con mi DKW. Tiene una extraordinaria visibilidad y me cabe todo.
Pero no fue esto solo lo que me decidió a comprarla. Tuve ocasión de visitar la factoría IMOSA, en Vitoria y lo más extraordinario es que en medio de aquel jaleo cuidan los más mínimos detalles.
Vi las cadenas de montaje, las naves de pintura, los departamentos de diseño industrial y control
Y el servicio de asistencia técnica es magnífico. Si alguna vez he necesitado acudir a él me lo han solucionado rápida y satisfactoriamente.
En todo España encuentro servicio.
En todas partes.

IMOSA-DKW

la red más extensa para el vehículo más vendido.

un modelo para cada actividad

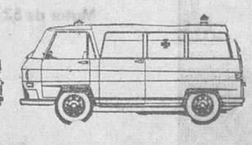

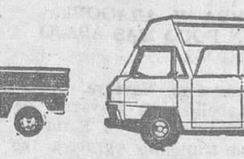

Concesionario:

VDA. de ANDRES URETA

Vitoria, 54 Tlfs. 204263 - 203876

BURGOS

M.E.C.D. 2017

Esta tarde, a las ocho, cabalgata de homenaje a la "Reina" de las fiestas

Después, festival folklórico en el paseo del Espolón

Invitación al pueblo burgalés para que se sume a la ofrenda de flores a Santa María la Mayor

Conforme anticipamos en nuestra última edición, esta tarde, a las ocho, se celebrará la gran cabalgata de homenaje a la "Reina" de las fiestas, con desfile de carrozas y grupos folklóricos, en cuya organización colaboran las Sociedades burgalesas y las Casas regionales establecidas en esta ciudad.

El cortejo —compuesto por nueve carrozas y diversos grupos típicos— seguirá, partiendo de la avenida del Cid Campeador, el siguiente itinerario: calle del general Sanz Pastor, plaza de Alonso Martínez, calle de Laín Calvo, calle de la Paloma, plaza del Rey San Fernando, calle de Nuño Rasura, calle de la Anunciación de Nuestra Señora, calle de Eduardo Martínez del Campo, Avenida del Generalísimo, puente de Santa María, calle de Valladolid, plaza del Conde de Castro, puente de San Pablo, plaza de Miguel Primo de Rivera, plaza de Santo Domingo de Guzmán, calle del general Queipo de Llano, plaza de José Antonio, donde se detendrá la comitiva para rendir homenaje a la "Reina" de las Fiestas, continuando por la calle del general Queipo de Llano, plaza de Santo Domingo de Guzmán, calle de Santander y avenida del Cid Campeador, donde se disolverá la cabalgata.

Terminada ésta y a las once de la noche, en el paseo del Espolón festival folklórico, con intervención de grupos de distintas regiones españolas.

PROGRAMA DE FESTEJOS DE LOS BURGALESES RESIDENTES EN EIBAR

Las distintas asociaciones, Colonias y Centros burgaleses constituídas en distintas poblaciones españolas, se aprestan, según nuestras noticias, a conmemorar solemnemente las fiestas mayores de su Patria chica.

Así, hemos recibido el programa confeccionado por el Centro Burgalés de Eibar, que honrará dichas fiestas en la siguiente forma:

Día 29.— A las diez, disparo de cohetes y bombas en las inmediaciones del Centro.

A las diez y media, misa rezada, en la capilla de las Hermanas Asuncionistas, oficiando el R. P Félix Vargas, eibarrés.

A continuación, en los locales del Centro burgalés, se servirá a las autoridades, socios familiares y demás invitados con un lunch en que, con la directiva, presidirá la "Reina" de los festejos y su corte de honor.

Al final de esos actos se cantará el Himno a Burgos.

A las dos de la tarde, comida de hermandad en los mismos locales del Centro Burgalés.

De once a una de la madrugada, gran fin de fiesta, amenizado por una orquesta de Eibar.

INVITACION PARA LA OFRENDA DE FLORES A SANTA MARIA LA MAYOR

Desde las nueve de la mañana todos los burgaleses, entidades y asociaciones e incluso comunidades religiosas que lo deseen, podrán acercarse a ofrendar ramos de flores ante Santa María la Mayor en el altar que será colocado en el atrio de la Puerta de Santa María en la Catedral.

Será un bellísimo homenaje que hombres y mujeres, niños y ancianos de toda condición social tributarán a la Patrona de la ciudad y de la diócesis, para que cuando se haga la ofrenda de flores para la "Reina" de la ciudad y su corte ya el altar de Santa María la Mayor aparezca espléndidamente exornado en demostración de amor a la Virgen María.

La comisión de festejos del Ayuntamiento ruega que todas las jóvenes y niños y niñas que tengan traje regional y deseen sumarse al homenaje de Burgos a Santa María la Mayor pueden acudir a las doce y media de mañana, a la plaza de José Antonio para formar en el cortejo que partirá media hora después del Ayuntamiento y en cuya comitiva figurarán numerosas señoritas vistiendo traje típico y grupos folklóricos de distintas regiones españolas, con la "reina" de las fiestas y su corte de honor.

EL RECITAL FOLKLORICO DE ESTA NOCHE

Esta noche, a las once, se celebrará el anunciado festival folklórico dentro de las fiestas de San Pedro y en el "auditorium" establecido entre los Cuatro Reyes, en el paseo del Espolón.

Actuarán los siguientes grupos: "Danzas Burgalesas Justo del Río", de nuestra ciudad; "Ariños da Terra" del Centro Gallego de Santander: "Raza Aragonesa" (grupo de Isabel Zapata), de Zaragoza, y grupo folklórico de la Sección Femenina, de Sevilla.

El subnormal precisa de la comprensión y ayuda de una sociedad normal — ASPANIAS Calle del Cordón 3.

AVISO

Los establecimientos que se citan permanecerán cerrados por la tarde, los días 28 y 29 de Junio y 1 y 2 de Julio por motivo de las fiestas.

TEJIDOS REVILLA
TEJIDOS DOMINGO
TEJIDOS EL ZAMORANO
TEJIDOS LA ESFERA
TEJIDOS ARCO
TEJIDOS DOMICIANO
ALMACENES SIMEON
ALMACENES ESCUDERO
TAPICERIAS DOMICIANO
TEJIDOS JOSE MARIA
LIBRERIA HIJOS DE SANTIAGO RODRIGUEZ.

TEATRO AVENIDA

FERIAS Y FIESTAS DE SAN PEDRO Y SAN PABLO

COMPAÑIA

PACO MARTINEZ SORIA

DEL 28 DE JUNIO AL 3 DE JULIO DE 1968

TARDE: 8,15 Y NOCHE: A LAS 11,30

ESTRENO

de la NUEVA VERSION de

EL ABUELO CURRO

de FERNANDEZ DE SEVILLA y HERNANDEZ MIR

Su película para estas fiestas...

¡desde MAÑANA en el TIVOLI!!

UN ESTRENO ¡¡ALEGRE, DIVERTIDO, BROMISTA!!

«ARREGLO DE CUENTAS EN SAN GENARO»

NINO MANFREDI — SENTA BERGER — TOTO

(Mayores 18 años)

Si de pasarlo bien se trata, nada mejor que ver...

"ARREGLO DE CUENTAS EN SAN GENARO"

Entretenimiento: ¡constante! — Carcajadas: ¡Permanentes!

Premio a la mejor comedia en el festival de MOSCU

ADEMAS... para que lo celebre mejor, la importante Casa Luis Caballero (DECANO), dada la comicidad de esta película, se suma a su éxito, invitando a los espectadores de la función vermouth del VIERNES 28, a una degustación de sus acreditadas marcas COÑAC DECANO, PONCHE CABALLERO y GINEBRA BURDON'S.

ETLEVI'ION ESPAÑOLA ENTREVISTA A LA "REINA" DE LAS FIESTAS

Se transmitirá mañana en «Panorama»

Ayer, en los estudios de "Televisión Española", en Prado del Rey, se realizó una entrevista con la "Reina" de las fiestas mayores de Burgos, señorita Maruchi Rodríguez Olmedo, participando también el teniente de alcalde presidente de la Comisión de Gobierno y de Festejos, don José María Francés y su compañero de Corporación, don Francisco-Javier Olmedo.

Según nuestras noticias, Televisión Española transmitirá dicha entrevista mañana, día 28, en el espacio "Panorama", de dos y media a tres menos cuarto de la tarde.

CINE GOYA

5'30 - 7'45 - 10'45

Extraordinario estreno

La audacia y el genio unidos en un plan perfecto.

¡Violenta! ¡Colorista! ¡Emocionante! ¡¡Explosiva!!

(Mayores 14 años)

REX

MAÑANA

Como siempre el mejor programa de Ferias

TEXAS

DEAN MARTIN
ALAIN DELON

Tecnicolor - Cinemascope

El "Western" más cómico y disparatado de la historia del cine, y

BUSQUEME A ESA CHICA

Eastmancolor
El mayor éxito de MARISOL

(Toleradas menores)

GRAN TEATRO

HOY, de 4'30 a 1

Ultimo y definitivo día

El Cardenal

Un acontecimiento cumbre en TODD-AO 70 m/m. No pierda Vd. la oportunidad de ver la película más grandiosa de todos los tiempos.

(Mayores 18 años)

Quisicosas LOCALES

En el paseo de la Quinta existen dos cartelas indicadoras de dirección al monasterio de San Pedro de Cardeña y en los que el apócope de Santo ha sido rotulado con una "m" antigramatical.

Por el buen castellano de la cuna del Idioma nacional rogamos la oportuna rectificación.

Las quejas nos llegan por varios conductos. Burgaleses que observan, y no se limitan a la pasividad.

★

En estas fiestas de San Pedro y San Pablo el Ayuntamiento ha convocado dos certámenes de Jota Castellana y de Dibujo al aire libre. Por lo que se refiere al concurso de Jota típica del país se trata de una bella iniciativa que debe encontrar la entusiasta respuesta de los muchos amantes del folklore burgalés que habitan nuestra provincia.

Respecto al certamen de Dibujo al aire libre, que lleva el nombre del gran pintor de Castilla Marceliano Santa María, también deben participar los jóvenes amantes del dibujo, que abundan en nuestra tierra. ¡Hay que romper la timidez, señores: de la jota y del dibujo.

★

Nos escribe un vecino de los populosos bloques de viviendas "Juan XXIII". Dice que personal de Obras Públicas ha reparado la margen de carretera nacional a la altura del bar "Africa" y que todavía se advierten los efectos de una fuga de agua, manifestando su extrañeza por el hecho de que el personal de reparaciones al arreglar la carretera no han comunicado tal deficiencia, y el agua continúa fluyendo como hace ya diez o quince días.

Dice también nuestro comunicante: "Es totalmente absurdo que a muchos pisos no llegue el agua y que por otro lado se este desperdiciando tan tontamente. Los policías municipales de servicio han podido darse cuenta de esa fuga de agua, pero parece ser que no han dado parte de lo ocurrido o no se les hace caso, y las aceras están cediendo por la avería. ¿Es tan costoso mandar a dos operarios y ver la forma de cortar la fuga?"

★

Alguien asegura que un tramo en la calle de Vitoria está hueco, con el riesgo de un espectacular hundimiento. Aparece localizado junto al estanco de Carmona y el taller de los Hermanos Mata. Por lo visto, existe una fuga interior y en ambos establecimientos se acusan alarmantes señales.

—¿Pudiera ponerse remedio?

★

En Agosto se desea empezar las obras de construcción de la policlínica de la Cruz Roja en terrenos cedidos a este fin por el Ayuntamiento junto al campo de deportes "El Plantío". Se harán los trabajos con la máxima celeridad, y los hombres de la Asamblea suprema y provincial de la Cruz Roja, están dispuestos a que su nuevo edificio en Burgos sea pronto realidad.

★

Un burgalés, de Escalada, ha dirigido un escrito a S. E el Jefe del Estado, al amparo de la Ley de derecho de petición oponiéndose respetuosamente a la construcción del oleoducto de la Lora a Santurce. Ahora ha recibido respuesta de la Oficina de Gestión del Derecho de petición (Presidencia del Gobierno), acompañando fotocopia del informe emitido por la Delegación del Gobierno en Campsa y que, a su vez, ha dado traslado a la Dirección general de Minas y Combustibles.

Burgaleses como el de Escalada constituyen un maravilloso ejemplo de patriotismo y castellanía.

No obstante todo lo que se ha dicho al respecto, el tendido del oleoducto resultaría fatal para Burgos. Se asegura ahora que este oleoducto jamás se construirá. ¡Ojalá sea así!

Martinillos

COLISEO

MAÑANA

COMO SIEMPRE EL MEJOR PROGRAMA DE FERIAS

REIR ES BUENO

CARCAJEARSE ES MEJOR

EL PORTERO

La película más cómica de "Cantinflas", y

EL RECLUTA

La revolución de la comicidad
La locura loca de JERRY LEWIS

(Toleradas menores)

EL CONCURSO DE MANTONES UNA GRAN NOTA COLORISTA DE LA VERBENA DE LA PRENSA

Mañana expira el plazo de retirada de tarjetas para la cena

Muchos alicientes presenta la Verbena de la Prensa que se celebrará el próximo sábado, festividad de San Pedro y San Pablo, en la Ciudad Deportiva «General Yagüe», acontecimiento en la vida social y festera de Burgos que perfectamente intuído por el público, ayer acudió en elevado número a las oficinas de la Sociedad Deportiva Militar para la retirada de invitaciones y también de tarjetas, lo que indica el alto grado de expectación que el simple anuncio de la tradicional Verbena ha suscitado en la ciudad, y también en distintas localidades de la provincia.

La Asociación de la Prensa, que este año no ha escatimado sus gestiones en orden a reunir a un conjunto de artistas de plena actualidad en la música moderna, desea imprimir al concurso de mantones de Manila toda la garra y colorido que requiere la restauración del típico pañolón y espera que infinidad de distinguidas damas y gentiles señoritas acudan a la Ciudad Deportiva con el españolísimo atuendo, en contrapunto a las corrientes modernas que, sin duda, también se darán en nuestra Verbena con los ritmos y melodías al uso.

En nuestra edición anterior subrayamos la fuerte personalidad de la joven y notable artista «Rachel». Hoy tenemos que decir que otro de los números importantes de nuestra fiesta será la actuación, alternando con la magnífica orquesta titular de «La Garrocha», del extraordinario conjunto orquestal «Le's Caro, Rosa María y César», integrado por notables instrumentistas y que vienen cosechando grandes éxitos en festivales y salas de fiestas de categoría nacional.

De Rosa María y César se asegura que cantan como los ángeles.

María Montez, la guapa portorriqueña, sobrina de la actriz del mismo nombre, que inició con su compañera, la no menos bella artista Maite Tojar sus apariciones en Televisión, en «Escala en Hifi» tiene, además, la peculiaridad de ser actriz dramática y en el último «Estudio 1» formó en el reparto de la célebre obra de Paso «Usted puede ser asesino».

Por todos estos alicientes esperamos que la Verbena de la Prensa obtenga un gran éxito.

Recordamos que mañana, día 28, se cerrará el plazo de retirada de tarjetas para las cenas, por lo que aconsejamos a los indecisos que procedan a inscribirse hoy mismo en las oficinas de la Ciudad Deportiva Militar.

BURGALES: El esfuerzo y constancia de nuestro pueblo, su laboriosidad y su responsabilidad han tenido adecuada y generosa respuesta en la política del Gobierno de Franco. El Madrid-Burgos y la industrialización de la ciudad, unida a 300.000 hectáreas de Ordenación rural son el fruto de estos últimos años. No lo olvides. Actúa en consecuencia.

SALA DE FIESTAS

Del 28 de Junio al 7 de Julio

SENSACIONALES FIESTAS

MAÑANA: 11'30 NOCHE

PRIMERA GRAN VERBENA DE FERIAS

Con la actuación especial del CONJUNTO-ATRACCION

«LOS CID'S»

La bellísima estrella de la canción ADRIANA y ORQUESTA "GRAN TEATRO".

¡Alegría sin límites en el más grato y acogedor local!

2 ORQUESTAS - MUSICA CONTINUA

(Reserve su mesa personalmente)

YA LLEGAN A LAS FIESTAS DE BURGOS LOS "ASES DE LA RISA"

ZORI - SANTOS

— CON —

MANOLO CODESO

y su sensacional Compañía de Revistas en el estreno del año

«TRABAJA PERO SEGURO»

— CON —

ANNE MARIE ROSSIER
MILAGROS PONTY

y la actuación especial del fabuloso Ballet de

MISS BARON

Como siempre lo más fastuoso y divertido de estas Fiestas

MAÑANA - VIERNES, 28

8'15 tarde y 11'30 noche

Gran Teatro

Seis únicos días de actuación

LOCALIDADES A LA VENTA

MAÑANA

APERTURA DE

Drumens Club

LA SALA DE LA JUVENTUD

Vitoria, 202 - GAMONAL

★

Con la actuación del fabuloso conjunto

LOS DRUMENS

Actuaciones de tarde y noche

AIRE ACONDICIONADO

Talleres GRAFICOS "Diario de Burgos"

Ediciones FOLLETOS Y REVISTAS

Impresos EN OFFSET Y TIPOGRAFIA

TALLERES GRAFICOS

Vitoria, 43 Apartado 46 Teléfono 2852

PROYECTOS PRESUPUESTOS

¡Españoles y extranjeros la Legión os espera!!

Para los Tercios Saharianos: Con el servicio militar cumplido, haber mínimo diario en mano de 60 pesetas, aumentando por años de servicio. Dos pagas extraordinarias al año del sueldo y premios de permanencia. Elevados pluses por destacamento y nomadeo, primas de enganche: Por tres años, 2.000 pesetas; por cuatro años 2.800 pesetas y por cinco años, 3.800 pesetas. Masita para vestuario y primas de reenganche anuales. Gratificaciones de especialidad técnica.

Para los Tercios del Norte de Africa: Con el servicio militar cumplido: Haber mínimo diario en mano de 36 pesetas aumentando por años de servicio. Dos pagas extraordinarias al año. Prima de reenganche masita para vestuario y primas de reenganche anuales.

Acudid a alistaros al Banderín de Enganche instalado en el Gobierno Militar de la provincia con la documentación siguiente:

Mayores de edad: Los que manifiesten ser mayores de edad no precisan documentación alguna.

Menores de edad: Consentimiento paterno, materno o tutores.

Condiciones: Edad 18 a 35. Ser soltero o viudo sin hijos.

Tropa en filas: Pueden ingresar en la Legión por 18 meses, dos o más años con haberes legionarios, solicitándolo por instancia del general subinspector de la Legión.

Extranjeros: En iguales condiciones se admiten de todas las nacionalidades.

M.E.C.D. 2017

Alquileres

ALQUILO piso, cuatro habitaciones, terraza y baño. Informes: Teléfono 202051.

ALQUILO local comercial entrepiso, 80 metros cuadrados. Vitoria 28, propio oficina, peluquería, sastrería, casa de modas. Cantero. Concepción, 2.

ALQUILO máquinas escribir, sumar y calcular Crespo. Plaza Alonso Martínez, 7. Principal.

SE ALQUILA piso en Laredo, temporada verano. Informes: Hosta Nacional. Gasset 4.

APARTAMENTO en Laredo, cerca playa, mes de Julio. Teléfono 204849. A partir de las siete.

SE ALQUILA piso amueblado. Informes: Teléfono 202383.

SE ALQUILA piso céntrico, amueblado. Informes: Vitoria, 56, duplicado, 6.º.

SE NECESITA piso primero, en alquiler, lugar céntrico. Ofertas, esta Administración.

ARRIENDO dos locales de 100 m. cada uno para cualquier industria y otros de 75 m. Informes: Emperador, 50, 1.º, derecha.

TEMPORADA verano, necesito chalet con jardín o piso bajo. Teléfono 203579.

EN QUINTANADUEÑAS se alquila para temporada de verano casa de campo amueblada, agua corriente y garaje. Tratar Teófilo González. Quintanadueñas.

TOMARIA en renta o compra granja avícola capaz 12.000 ponedoras. Capital o provincia. Informes: Sombrerería, 3, tercero.

SE ALQUILA piso amueblado, calle Vitoria 173. Razón: Portería o teléfono 203353.

SE ARRIENDAN locales con o sin vivienda, en Castañares. Razón: Matías Millán, en Castañares.

SE ARRIENDA o se alquila un piso. San Pedro y San Felices, 21. Barbería.

SE ALQUILA piso amueblado. Teléfono 207995.

EN SANTANDER alquilo apartamento amueblado, completo, mes de Agosto o Agosto y Septiembre. Feygon Sardinero. Informes: Teléfono 200393.

ARRIENDANSE: primeros, cinco, siete habitaciones, centriquísimos, oficinas, profesionales. Vitoria, 21.

SANTANDER, playa de Loredo (Somo). Alquilo chalet amueblado, por meses o temporada. 30 metros cuadrados. Finca cerrada con pinos. A estrenar. Informes: «El Coto». Loredo (Somo).

ALQUILO piso amueblado, estrenar, calle Vitoria. Teléfono 202521.

Automóviles y accesorios

ALQUILER sin conductor Nuevos: Seat-1.500 850. Coupé. 600-D. Renault-10 y R-8. Morris y MG-1.000.— «Servi Autos». Sanjurjo, 9. Teléfono 207716.

ALQUILER sin conductor: Seat-1.500. Simca. 600-D. —GARAJE TURISMO. Calle Vitoria. 20.

COCHES sin conductor alquilamos: Seat 1.500, 800-D. 850, nuevos.— Almirante Bonifaz, 24, 1.º Teléfono 202904.

SE ALQUILAN coches sin conductor. San Juan 19 y Pisones, 13. Teléfono 203142 y 201147.

COCHES de alquiler sin chofer. «Arconada». Calzadas, 36. Teléfono, 204795.

COCHES sin conductor: Seat 600-D. — «Ferama». Asunción de Nuestra Señora. 1. Teléfonos 203364 y 208514.

AUTO - SPORT. Alquiler coches sin conductor, nuevos. Avisos teléfono 20 01 38.

EXCURSIONES microbuses Europa. Coches de 10 y 25 plazas. Teléfono 20 85 51.

AUTO - ESCUELA «Rivar». Alquiler sin conductor: 1.500-lujo. 600-D, Briviesca. Teléfonos 58 y 92.

MOTORAMA. Servicio permanente de grúa. Con nosotros hasta el taller de su preferencia. Asunción de Nuestra Señora 1. Teléf 203364

VENDEMOS Seat 1.400 y furgoneta DKW Ambos perfecto estado. Productos Pinedo S A. Miranda 12 Burgos.

ALQUILAMOS coches sin conductor: 400-D 850 y Coupé Briviesca 15 bajo. Teléfs.: 201874 y 08072

COCHES gran turismo, servicios carretera, 3,50.— Plaza Calvo Sotelo Teléfono 209707

VENDO estupendo coche Standard 7 HP Teléfono 209708

GRAN TURISMO. Autoviajes Hernando. Teléfono 206752

ONDINE extraordinario estado vendo. Recauchutados Ibáñez detrás Parque Bomberos

VENDO Motobic scooter. 3.000 kilómetros Petronila Casado. 22 4.º centro

ALQUILAMOS coches para todos. Auto-Guía». Nuño Rasura, 5, Bajo.

VELOMOTORES Derbi retirados de su circulación vendemos. Facilidades pago Hermanos Fuente. San Pablo 18

RENAULT R-8. como nuevo Seat 600-D vendo San Julián. 3. 1.º.

OCASION vendo camión Barreiros Saeta en buen estado en Sotillo de la Ribera. Domitilo Calleja. Teléfono 7.

VENDO Lambretta 125. Razón: Vitoria 58. 5.º centro. Tardes.

FURGONETAS Citroen revisadas, desde 18.000 pesetas; Seat 600. 34.000. Agencia Citroen. Sanz Pastor. 6.

URGEME venta Lambretta, barata. Juan XXIII, 17, 3.º, puerta 2.

VENDO Fiat 1.100. Colonial, toda prueba. Verlo de 2 a 3, ó 7 a 9. Juan XXIII, 16, 1.º, 1.ª.

LAMBRETTAS y Mobylettes de ocasión, desde 3.000 ptas., con facilidades de pago, en calle Merced, 13.

VENDO coche 600-D. Impecable. Servi-Auto. General Sanjurjo, 9. Teléfono 207716.

VENDO furgoneta Ford 8 HP., muy barata. Tintorería Masip. Avenida del Cid, 62.

VENDO moto Guzzi 3 CV., perfecto estado. Razón: Angel García. Fábrica Piedra Artificial. Carretera de Madrid

VENDO Dauphine toda prueba. Bar Musel.

VENDO 600 D y normal. Ondine. Peugeot 403. Furgoneta 4F y DKW. Razón, Ayala. Madrid. 16.

SE VENDE moto Lambretta, 1.500 pesetas. Mirabueno, 77.

PARTICULAR vende Seat 600, 50.000 Kms., perfecto uso, en 30.000 pesetas. Teléfono 203607

VENDO Lloyd toda prueba: 9.000 pesetas. Dauphine: 25.000 pesetas, y Renault 4-F. Electro-Mart. General Mola, 25. Telf. 203549.

Colocaciones

HOSTAL Nacional necesita señora Gasset 4

SE NECESITAN dependientes de mostrador Informes Bar Auto Estaciones (R O C número 626)

PRECISO tractorista fijo bien retribuido Informes: Sr Jiménez Calle San Francisco 145 4.º A. Burgos.

SE NECESITA muchacha de limpieza y otra sabiendo algo de cocina para matrimonio solo Héroes del Alcázar 4 habitación 9.

SE NECESITAN dos pastores que sepan bien su cometido. Se facilita casa y buena retribución Informes: Adolfo del Val Finca coto Gallo Villaquirán de los Infantes (Burgos)

SE NECESITA chico para mostrador Bar Ambos Mundos Plaza de Vega 25. (R. O. C núm 709)

DEPENDIENTE mostrador se necesita Casa Garilleti San Lesmes. 2. (R O. C 712)

SE NECESITAN camareras para Restaurante El Rumbo Paloma 37 (R O C. 717).

SE NECESITA nuchacha San Juan 20 3.º

SE NECESITA chica sabiendo obligaciones para veraneo pueblo Pagaría hasta 4.000 pesetas mensuales. Bar Burán. Primo Rivera. 3.

SE NECESITA chica o señora para sacar dos niñas. Edad 17-40 años. Informes: Avenida Sanjurjo 38. 4.º. 2.

APRENDIZ de barman necesita en Cafetería Dólar. (R. O. C. 731).

NECESITO muchacha para matrimonio con 3 hijos buen sueldo. Hostal Burgalés. San Agustín. 7. 1.º D.

SE NECESITA muchacha. poca familia. Teléfono 209715.

NECESITAMOS chica. magnífica retribución. Vitoria. 56. 1.º. A.

PARA San Sebastián (Fuenterrabía), se necesita muchacha formal sueldo 4.000 mes. Teléfono 203880.

SE NECESITA barman y pinche para cocina Bar Mayoral. San Pablo. 16. (R. O. C. 723)

SE NECESITA asistenta todo el día. Vitoria. 20. 4.º. izqda.

NECESITO matrimonio, él para agricultura, ella labores de casa. con carnet de conducir. Manuel Rodríguez. Cubo de Bureba.

NECESITO vaquero para granja. preferible casado. Teléfono 201415

SE NECESITA muchacha. Vitoria. 15. 5.º D.

SE PRECISA chica de servicio bien retribuída. Martínez del Campo. 11, 5.º. centro.

GANE 2.000 a 3.000 pesetas mensuales cultivando champiñones en casa. Exito extraordinario. Compramos producción Información en Monthlanc Calvet 5 3.º 2.ª Barcelona—6

ASISTENTA se necesita. San Pablo. 22, 3.º, letra C.

SE NECESITAN viajantes y chico para recados. Especiera Burgalesa. Calle Francisco Salinas. 57. (R. O. C. 727).

PASTOR a zurrón, se necesita, en Villacienzo. Tratar con Cayo López.

SE NECESITA pastor dándole casa dos habitaciones, cocina y servicio. luz y agua. Informes en Camino Mirabueno. 49. Burgos.

ANUNCIOS ECONOMICOS

Estos anuncios se reciben en nuestra Administración (calle Vitoria, 13. Teléfono 207148) de NUEVE de la mañana a UNA Y MEDIA de la tarde y de CUATRO a OCHO MENOS CUARTO de la tarde, así como en todas las Agencias de Publicidad.

PRECIO: 10 pesetas hasta diez palabras. Cada palabra más, una peseta.

SE NECESITAN encofradores. Razón: José Luis Estébanez. Gamonal. Frente a Plastimetal. (R. O. C. número 730).

SE NECESITA muchacha, saliendo tardes. Barrio Gimeno. 26. 3.º

SE NECESITA aprendiza adelantada de peluquería. San Juan, 9. Peluquería Mayju. (R. O. C. 732).

SE NECESITA asistenta joven, buen sueldo Barriada Militar Bloque 13. 3.º Izqda.

SE NECESITA chico para mostrador. 16 - 17 años. Doy manutención y cama. No importa no sepa oficio. Bar - Restaurante Sur. Defensores Oviedo. 3. (R. O. C. núm. 734).

PELUQUERAS. Oficiala y aprendiza. se precisan. Presentarse en Carnicerías. 2, 1.º. (R. O. C. núm. 733).

MUCHACHA sabiendo algo cocina. espléndido sueldo. Vitoria. 31. 2.º

SE NECESITA muchacha. sueldo a convenir. Fernando Alvarez. 3. 5.º, Izqda. De 3 a 4.

MATRIMONIO joven, necesita chica. Razón: Avenida Reyes Católicos 33 5.º. C.

NECESITO chica. buen sueldo. Calle Santander, 6. 1.º. centro.

SE DESEA señora mayor (50 a 60 años), para atender dos señores padre e hijo. Condiciones a convenir. Informarán esta administración.

ENCOFRADORES y peones, necesito. para trabajar fuera de Burgos. Alfareros. 41. 2.º. B

CHICA formal necesito. No importa sea joven. Teléfono 203185.

MUCHACHA con informes. necesito. poca familia. Teléfono 209930.

SE NECESITA chica para Aranda y Madrid. Informes: Restaurante Auto - Estaciones.

SE NECESITAN chicas para limpieza, buen sueldo. Hostal El Cid. (R. O. C. 677)

ASISTENTA necesito urgente. con informes. Madrid. 7, 5.º. Dcha.

SE NECESITA dependiente de mostrador. Bar La Estrella. Juan XXIII. (R. O. C. 714).

ASISTENTA buenas condiciones, necesito. Arco del Pilar. 3. 3.º

SE NECESITA señora o señorita para el fregadero, en el Hostal Landa. (R. O. C. 729).

REPRESENTANTE para camisería y pijamas. capitales y provincias de Burgos, Valladolid, Palencia, Salamanca. Zamora, etc., muy introducido en tejidos, con coche. Indicar casas representa y provincia viaja. Escribir Apartado 1.208. Barcelona.

SE NECESITAN colocadores de sintasol, linoleum y chicos de carpintería fijos o temporada de verano. Colón. San Pablo, 9. (R. O. C. núm. 736).

NECESITAMOS muchacha, buen sueldo. Salidas tardes. Avenida del Cid, 6, 6.º, izqda.

SE NECESITAN dos sirvientas, para Bilbao. Informarse: Alhóndiga, 13, 2.º. Sr. Serrano.

NECESITO pastor a zurrón, en Villagonzalo Pedernales, con perro o sin él. Venancio Martín Antón.

PRECISO chica sepa algo cocina, 9 mañana a 7 tarde, buen sueldo. Villa Conchita. La Castellana.

CHOFER 2.ª se ofrece a particular o para transporte de turismos. Dirigirse: Mariano Rico. Publicidad. San Juan, 41. Burgos.

DELINEANTE experto en estructuras metálicas todo tipo, se ofrece. Dirigirse Mariano Rico. Publicidad. San Juan, 41. Burgos.

REPRESENTANTE para fábrica lámparas automóvil a comisión. para Castilla y León. Debe disponer de coche. Inútil sin dar referencias de otras representaciones. Indicar edad. Escribir número 9599. Vergara, 11. Barcelona (2).

ASISTENTA necesito. Barriada Militar. Bloque 12, 4.º, Izqda.

JOVEN Bachiller Superior desearía trabajo. Razón esta Administración.

SE NECESITA chica. Calle Vitoria, 19, 3.º, derecha.

SE NECESITA asistenta joven, con informes. Plaza Logroño, 2, 5.º, izquierda.

SE NECESITA señorita maestra, para dar clases y sacar paseo a niños. Avda. Cid, 10, 14.º, B. Teléfono 202938.

SE NECESITA viajante con coche para Burgos, Palencia, Valladolid Soria, Segovia, incluso provincia de las mismas. Interesados Escribir esta Administración núm. 250.

NECESITO vaquero para granja, preferible casado. Teléfono 201415

SE NECESITA chica para niños. Hostal Lar. Cardenal Benlloch, 3.

CARPINTEROS - destajistas, para colocar puertas y herraje de seguridad, se precisan. Razón: Sanz Pastor, 12, entresuelo, derecha. (R. O. C. núm. 749).

Compras y ventas

POLLITOS de carne y puesta. «Granja Mirasol». — Pisones 68.

DURALEX. Platos, vaso duralex, «Ferretería Laín Calvo». Teléfono 20 33 94.

VENDO jaulas para ponedoras, buen estado Hospital del Rey. Frente «Bar Gloria». Teléfono 201430.

VENDO pollitas cuatro meses y medio a cinco raza «Red» huevo de color Hospital del Rey. Frente «Bar Gloria» Teléf 20 14 30.

VENDO máquina Combinada de carpintería en perfectas condiciones, con motor acoplado de 3 HP. Informes: Calle Calvario número

VENDO coche niño, como nuevo, barato. Calzadas 20, A, 2.º E.

SE VENDE máquina de coser Alfa automática como nueva. dos

VENDO dos lunas, una de dos por un metros, la otra de 2,40 por 1,10 y una máquina de coser de zapatero. Informes: calle Arco del Pilar, 2, bajo.

termos eléctricos, una salamandra. Informes esta Administración.

COMPRA y venta de antigüedades, armas, monedas, muebles, pinturas, etc. Calle Paloma 12. Burgos. Teléfono 200301.

ARMARIOS cocina, varios modelos, muy baratos. Fuentecillas, 13. Taller.

VENDO jaula recría canarios, cinco pisos, bien adecuada, poco espacio, parejas y crías. Viviendas de Fábrica Moneda. 19, 3.º, Dcha Esteban.

SE VENDE agitador turbo portátil de medio caballo, seminuevo. Razón: Romancero, 34 bajo.

VENDO paragüero y jardinera. Razón: Teléfono 202391.

VENDO jaulas pollos de engorde y estufa Jamesway. Carbones Cubero. Avda. Cid, 84.

MAQUINA de coser industrial, vendo. Moneda, 19.

COMPRO gravera de producción constante Se estudiarán propuestas sólo a base de muestras previas con material origen y triturado Interesan ofertas de río o de minas. Damos amplias garantías de acopio y pagos. Llamar teléfono 207942. De 11 a 2 mañanas

VENDO torno un metro entre puntos. marca Geder, 18.000 pesetas. Electro Mart. General Mola, 25. Teléfono 203549.

VENDO perros raza pastor alemán, inmejorable, ocho meses. Carlos Martín. Pinilla Trasmonte.

VENDO máquina «Urbón», dos campañas y 1.400 litros de vino clarete. Luis Delgado. en Ciadoncha, o calle Calvario, 22. Burgos. Teléfono 208713.

SE VENDEN 47 olmos y un chopo, tres perales, algunos fresnos Demetrio Ramos, Alfareros, 6, 2.º, ó Pedrosa del Páramo. Junto a la iglesia, lunes de 10 a 4.

SE VENDEN dos mantones de Manila. Avda. Cid, 6, bis, 1.º, centro.

Enseñanzas

SE DAN clases de francés, horas convenir Teléfono 205582

REVALIDA 4.º completa, asignaturas pendientes, comenzamos primeros Julio. Teléfono 202876.

REVALIDA 4.º completo. De 9 a 12 mañana. Santa Casilda. 4 5.º, izqda.

PROFESOR Matemáticas, Física y Química necesito. Esta Administración.

APRUEBE sus asignaturas reválidas, confiando las enseñanzas en Santa Clara (interior). 57, A.

CONFIE su enseñanza: reválidas, magisterio, grupos reducidos. Santa Clara (interior). 57. A.

ENSEÑANZA garantizada: asignaturas, reválidas, 4.º, 6.º grupos reducidos - 5 Julio. Santa Clara (interior). 57. A

PREPARACION completa: Aparejadores, reválidas, cursos varios - 5 Julio. Telf. 207910.

PREPARACION especial: Magisterio reválidas, cursos varios - 5 Julio. Teléfono 207910.

LATIN. Francés, Griego, Letras, doy clases. Teléfono 203047.

LATIN, Griego Letras. Clases particulares, grupos y a domicilio. Paloma 31, 4.º. Teléfonos 205266 - 201036.

CLASES particulares. Informes: Telf 201572

BACHILLERATO. Clases particulares. Matemáticas, Física, Química. Teléfono 207869. Llamar de 9 a 1.

INGLES, clase particular y en grupo. Madrid. 5. 2.º. dcha.

DIPLOMADO Escuela oficial de Idiomas de Madrid. da clases francés a preuniversitarios y bachilleres. Tres años experiencia en Francia. Informes esta Administración.

DARIA clases de ingreso o bachiller hasta cuarto y reválida. Informes: Nevera, 10. De 10 a 12.

TITULADA francés da clases. Crucero San Julián, 27, bajo. Teléfono 207856.

CLASES particulares de Magisterio, Bachillerato y Reválida Teléfonos 206386 y 206481.

INGLES. Nativa tres títulos universitarios, 4 años experiencia. Los Pisones, 47. Teléfono 207430.

INGLES, Francés, Alemán y Ruso. preuniversitario, reválidas, carreras especiales. profesor 14 años experiencia, rango facultativo. Telf. 203183.

Fincas

CONSTRUCCIONES «Bu-Bi» Calle Vitoria 177 (Gamonal) Venta directa de pisos y lonjas Visítenos en oficina u obra sin compromiso Grandes facilidades de pago.

VENTA de pisos y lonjas en Vía de Empalme «Construcciones Serrano» Teléfono 204385

PISOS zona Vadillos «Construcciones Alonso y Arteche. S. A.» Informes Melchor Prieto 16

«MASEGOSA». Empresa Constructora Viviendas desde 235.000 pesetas. Cuatro habitaciones cocina. aseo. suelo parquet. media bañera antena colectiva maravillosas terrazas soleadísimas Facilidades de pago. Oficinas: Avenida del Cid 80, 2.º centro Teléfono 209333

VENDO pisos llave en mano 3-4-5 habitaciones. calefacción, baño. facilidades. Cantero. Concepción, 2.

VENDO local céntrico propio pequeña industria o taller, próximo Palacio Arzobispal. 136 m.2., entrada camión. mucha altura. casa nueva. Razón. calle Paloma. 29. Confitería. Teléfono 204338 Burgos.

CONSTRUCCIONES «H. González Alonso». Venta de viviendas. Grandes facilidades de pago. Magnífica construcción y terminación. Razón. Vitoria 115 Oficina.

CRUCERO San Julián Pisos 2-3 dormitorios comedor, baño cocina y calentador de gas instalación de calefacción terraza ascensor patio-jardín. Desde 245.000 Entradas desde 35.000 150.000 diez años. Información en obra. Constructora Martínez Avanz.

CONSTRUCCIONES Everest. S. A. Pisos 3 dormitorios, cocina comedor baño en Roca calentador de gas calefacción. terraza desde 195.000 a 237.000: entrada desde 25.000 150.000 diez años entrega inmediata. Informes: Carretera Logroño. Teléfono 209543

VENDO piso llave en mano. 5 habitaciones armarios empotrados cocina butano. armarios metálicos. dos baños. calefacción y agua caliente central. exentos. facilidades pago Cantero. Concepción. 2

VENDO pisos locales terrenos fincas. facilidades pago. Informes teléfono 201118.

SUBVENCIONADAS 50 por 100 a 10 años Admitimos solicitudes por riguroso orden escogiendo la vivienda deseada Visite la vivienda piloto sin hacer entrega de dinero Expediente BU - VS-125-67 128-67 Emplazamiento Gamonal Frente al 241 de la calle Vitoria Teléfonos: 200300 y 208902 Información permanente incluso festivos Fecha calificación provisional 2-10-67 Estas viviendas se dedicarán a domicilio legal del titular. Promotor: Julio Vicario Laseca (Anuncio inscrito con el número 12 en la Delegación P Vivienda)

OCASION: Vendo piso a estrenar. Llave en mano. Soleadísimo. Zona Venerables Buen precio Facilidades Informes: Avellanos 1 1.º, Dcha. (De 3.30 - 7.30).

PISOS de calidad. «Arranz». - Pisos bien acabados «Arranz». - Pisos bien distribuídos «Arranz». - Pisos con calefacción «Arranz». - Pisos desde 210.000 pesetas, «Arranz». - Pisos con entrada desde 20.000 pesetas, «Arranz». - Pisos en todas las zonas, «Arranz». - Construcciones magníficas. Arranz — Venta directa de pisos con formalidad absoluta «Arranz». Oficinas centrales, carretera de Logroño, s/n.

PISO exento. llave en mano, vendo. Facilidades. Bar David. Santa Dorotea.

SE VENDEN, playa del Sardinero (Santander) primera línea complejo Feygón, piso y local comercial, juntos o separados. facilidades pago. Informes de 4 a 7. Teléfono 223791. Santander Sr Sánchez

PISOS económicos. desde 180.000 a 236.000 pesetas —parquet, terrazo calefacción. ascensor—. Entrada 50.000. «Construcciones Ponce y Alonso, S A.» Calle Madrid, 14. Teléfonos 20 31 21 y 20 79 09.

VENDO pisos exentos lonja y piso. Avenida Cid. 74. taller.

SE VENDE piso estrenar. frente piscinas Residencia. Soleadísimos Maravillosas vistas. Buen precio. Informes: Teléfono 206745.

DONDE. Solares parcelas, fincas rústicas, pisos. traspasos. colocación y aportación de capitales. Consulte sin compromiso ni gastos Plaza Alonso Martínez 7 A 3.º Burgos.

SE VENDE casa vieja en centro ciudad Razón: Teléfono 204621

VENDO dos piso en la misma planta. juntos o separados, propio para pensión. Informes esta Administración

COMPRO piso pequeño próximo calle Martínez del Campo. Dirigirse: Almacenes Molliner

OCASION se vende o alquila magnífico pabellón de 1.500 metros cuadrados con entradas a calle Vitoria y Carretera Poza. Puede fraccionarse. Seis años facilidades pago. Véalo sin compromiso en obra de Arranz. Carretera de Poza.

VENDO locales y pisos a entregar en Los Vadillos. Bar Mayoral Hijo. Avda. Cid, 41.

OCASION: Vendo piso todo exterior. soleadísimo. exento. barato. Pisones. 5. 6.º A. dcha

SE VENDE piso. Trinidad. 10, 1.º. dcha. De 5 a 9.

VENDO bonito chalet libre en Grijalba (Burgos). cercano Villadiego, se compone de hall comedor, gran salón tres amplios dormitorios. cocina, cuarto de baño, w. c., servicio agua. calefacción. gallinero. carbonera - leñera independiente. 9.000 m2., terreno cercado propio veraneo. descanso. autobús línea. Precio interesante. Don A. Martínez. (Chalet). Grijalba.

VENDO piso amplio libre. Calle San Juan. Vinos Güemes. Avellanos, 6.

SE VENDE una casa en Cortes. Tratar con Leoncio Gil.

NUESTROS pisos no son los mejores, pero le aconsejamos que antes de visitarnos vea todos los de Burgos y por último decida viendo nuestra vivienda piloto. Vicario. Frente al 241 de calle Vitoria.

PISOS: grandes facilidades a la medida de sus posibilidades, esmeradísima construcción. Informes: Construcciones Benito. San Gil, 4, patio primero.

Ganados y aperos

SIETE novillos sobre cuatrocientos Kgs. vendo. Tratar Nicéforo Madrigal. Ciadoncha.

TRILLADORAS: Ajuria R. 80, ruedas de goma — Ajuria R. 80 ruedas de goma. — Ajuria R. 80, ruedas de hierro. — Ajuria número 1 tres campañas. — Ajuria número 1. cinco campañas. — Ajuria número 1. como nueva. — Ajuria número 1. como nueva. — Atadora Trepat. ruedas de goma una campaña. — Atadora Internacional. 1,80 de corte. 12.000 pesetas Vende. Félix Serrano García. General Mola 63. Haro (Logroño).

LABRADOR no compre su manguera para riego de remolacha sin consultar a Tapia Pisones 5.

SE VENDE tractor Fordson con aperos, y remolque, trilladora Cintad T-100. Tratar Juan José García. Huercanos (Logroño).

VENDO máquina segadora Ajuria. de ruedas de goma; remolque 3.500 kilos. de mulas tres campañas Pragmacio Martínez Sasamón

VENDO máquina atadora «León» para mulas. seminueva. Tratar con Vicente García en Ibrillos (Burgos).

SE VENDE atadora marca Alpuema de corte corriente. como nueva. Dirigirse a Angel Gil en Tormantos (Logroño)

VENDO máquina atadora marca Trepat. toda prueba (por compra cosechadora). Ureta. Los Ausines.

VENDO segadora atadora Alpuema, 2,10 de corte buen estado. Martiniano Muñoz Los Balbases.

SE VENDEN dieciocho cerdos al destete. Informes: Carretera Valladolid. Granja Los Arcos. Teodoro Sevilla (SESA).

VENDO dos máquinas gavilladoras, otra bieldadora. con motor Rex Lucio Porres. Presencio

TRILLADORA Ajuria 80-R. correas trapezoidales. de dos campañas vende Félix Murillo. en Tormantos (Logroño).

ALQUILO cosechadora Wolvo con personal para campaña. Dirigirse: Javier María Urrutia Caseda (Navarra)

VENDO cien borrillas y 80 ovejas segunderas. por falta de pastor. A tratar con Baldomero Pérez García. en Poza de la Sal. para el cual se solicita pastor.

SE VENDE una vaca segundo parto. buena producción. Miguel Diez en Zael.

TRACTORES usados perfecto estado. se venden muy económicamente. Vidaurreta y Cía. S. A. San Pablo 20, bajo. Teléfono 201663

Huéspedes

OFREZCO tres camas pensión completa Avenida Reyes Católicos 23 2.º izqda

DOY pensión a caballeros. Merced. 6, 3.º derecha.

DOY habitación uno dos amigos dormir. Melchor Prieto. 22. 3.º izquierda.

DOY pensión completa o sólo dormir. Vitoria 175. 8.º. B.

ALQUILO dos habitaciones. cocina. Informes Alhóndiga, 5, 1.º. tercera.

DISPONGO de habitaciones confortables, junto Plaza Mayor. Admitiría dormir o completa. Sombrerería. 3. 3.º

DOY pensión completa. muy céntrica. Informes esta Administración.

HABITACIONES confortables, 200 metros real la feria. Informes: Sanjurjo, 9. Portería.

ALQUILO sólo dormir dos habitaciones. tres personas. Doña Berenguela, 6, 2.º, A.

ALQUILO habitación uno o dos caballeros. Informes: Puebla, 3. Zapatería.

DISPONGO habitación matrimonio derecho cocina, meses Julio - Agosto. Valentín, Jalón, 12, 8.º, E.

DOY pensión. Vitoria, 53, 3.º, Izqda.

DISPONGO dos habitaciones tres camas, preferible dormir, céntrico. Teléfono 200981.

ALQUILO habitación dos camas, dormir o derecho cocina, temporada. Alhóndiga, 17, 2.º, habitación 6.

Muebles

SE VENDEN muebles, y mesa de televisión. General Mola, 14. 2.º. derecha.

OCASION vendo comedor completamente nuevo y moderno y 15 m. alfombra pasillo. Melchor Prieto, 4, 2.º, derecha.

Pérdidas

EXTRAVIO perra setter cruce Hispania blanca con pintas rojas. Se gratificará Juan XXIII, núm. 9 Teléfono 207619

HALLAZGO perro lobo viviendas Fábrica Moneda, 19, 3.º. Dcha

PERDIDA domingo pendiente oro grande, ovalado, trayecto Mil Viviendas a calle la Merced. Por ser recuerdo familiar, se gratificará su devolución en calle Vitoria, 115, 2.º C

EXTRAVIO dos vacas negras en Cabia. Avisar a Leoncio Arceo. Se gratificará.

Televisores

TELEVISORES 19» último modelo extraplano, UHF, licencia americana, con voltímetro y mesa, todo 16.900 pesetas. Diez días prueba sin compromiso. Ventas a plazas. Garantía absoluta seis meses. «Comercial Velo-Moto». Calera, 10.

REPARACION televisores. Radio Burgos. Laín Calvo, 37. Teléfono 205740-673.

CAMBIE su televisor viejo por nuevo. Dos años garantía. Facilidades de pago. Teléfono 205740-673.

ABONAMOS 3.000 pesetas por radio vieja a cambio televisores nuevos, dos años garantía. Teléfono 205740-673.

MONTAJE de antenas TV. Instalaciones eléctricas en general. «Instalaciones Fernando».— Avisos: 205281. Burgos.

Traspasos

TRASPASO local propio cafetería típica, junto Arco Santa María. Cantero Concepción, 2.

PENSION céntrica. 14 camas ocupadas por huéspedes fijos. Cantero. Concepción, 2.

Varios

SEGURO obligatorio de accidentes de trabajo. Mutua Patronal Espolón. 20 Burgos

SE ARRIENDAN 100 fanegas de terreno en Villaescusa la Solana. Tratar con Emilio Sáez

DOY a cosechar 80 hectáreas. todas en un coto. Para informar: San Pablo. núm. 20. Teléfono 201663.

OFFSET

y toda clase de trabajos tipográficos en TALLERES GRAFICOS «Diario de Burgos» — Calle Vitoria 13 Teléfono 20 28 52

Nuestros teléfonos: 20 71 48 y 20 12 80

Televisión

JUEVES

2,02 Avance informativo.
2,04 Panorama de actualidad
3,00 Telediario.
3,30 España al día: Cataluña. Aragón y Navarra.
3,40 Novela: "Kalidoscopio en K". (Cap IV).
4,10 Daniel Boone: "El amotinado".
7,00 Jardilín.
7,35 Aula TV.
7,45 Hombres bajo el mar.
8,15 Dibujos animados.
8,30 Por tierra mar y aire.
9,00 La España viva.
9,30 Telediario
9,15 Misión imposible.
10,51 Telediario.
12,06 El alma se serena: "El cartero".
0,14 El programa de mañana. Meditación. Cierre.

VIERNES

2,02: Avance informativo.
2,04: Panorama de actualidad.
3,00: Telediario.
3,30: España al día.
3,40: Novela.
4,10: La casa de los Martínez
5,10: Misión rescate.
5,45: Dibujos animados.
6,00: Programa extraordinario.
8,00: Avance informativo.
8,10: Puede ocurrirle a usted.
8,40: Dibujos animados.
9,00: Misterios al descubierto.
9,30: Telediario.
10,00: Poesía e imagen.
10,15: El hambre del maletín: "Regreso de la muerte"
11,15: La pequeña comedia.
11,45: Telediario.
0,05: El alma se serena: "Se vende ajuar de novia", por Salvador Pérez Valiente.
0,14: El programa de mañana. Meditación. Cierre.

Emerson

El televisor del futuro

COMERCIAL VELO-MOTO

GUIA DEL RADIOYENTE

RADIO POPULAR

Primer programa.— 8,00. Buenos días, Burgos. 8,05. Saludos, amigos 9,00. Angelus 9.01. Con la Prensa bajo el brazo. 10.15. Mosaico español. 10,30. Un ritmo para la mañana. 10,40 Suerte, vista y... ¡Orbea! 11,00. Destino ellas. 11,30. Nuestros invitados .11,45 Cantan "The Tremelos". 12,00 Angelus. 21,01. Meridiano espiritual. 12,05. Pequeño concierto. 12,15. Ronda de la América española 12,30. Del brazo y por la calle. 12,45. La música de Casulinha.

Segundo programa.— 13.00 La nueva frontera. 13,30. Felices los tenga usted, II. 14,00 Diario club musical. 14,10 Iglesia posconciliar 14,15 Un buen tema, el tiempo. 14 30. Diario hablado de Radio Nacional de España. 14,45. La hora del café. 15,00 La voz del Corazón. 15,30. Felices lo stenga usted, II.

Tercer programa.— 16.00. "Entre redes sombrías". Capítulo siete. 16.15 Club de amigos. 17.30. Bazar del microsurco. 18,00 La música de los jóvenes 18,15 Las canciones del jueves. 18,45 Estrictamente instrumental. 19,00. Angelus. 19,01. Cantan las estrellas. 19,30. La zarzuela. "E. niño judío" 20,00. Crónica de la Vuelta ciclista a Francia. 20,15. Grandes orquestas.

Cuarto programa — 20,30. Santo rosario en familia. 21,00. El misterio de "Los Bravos". 21,15. Amable y su piano de tirantes. 21,30 Magical Mistery Tour y "Los Beatles'. 21,45. Pentagrama trotamundos. 22,00. Diario hablado de Radio Nacional de España. 22.30 Noticiario. Boletín informativo de noche. 22,45. Con sabor español. 23,00 Fiesta de noche. 23,45 Compás final. 0,00. Lectura de programas. 0,02.

Bastantes inválidos necesitan de residencias de asistencias especiales

SE NECESITAN

PEONES

bien retribuidos

"PEREZ PLA HNOS., S. L."

Avda. G. Vigón. — Obras Escuela de Aparejadores (ROC. 726)

Palabras para el silencio. 0,05. Cierre de la estación.

FRECUENCIA MODULADA

16.00. Apertura 16,01. Mágico sonido español. 16,10. Canción popular Marifé de Triana 16,20. Tangos. Varias orquestas. 16.30. Los amigos del Amanibay. 16,40. Paúl Mauriat y su gran orquesta 16,55. Minutos para "Almas humildes". 17,00. Discoteca fundamental: "La amapola roja" ballet suite, de Reinhold Glière, y "Valsfantasía" de M. I. Glinka. 17,30. Joan Báez. 17,40. Chucho Zarzosa y su orquesta. 17.55 Tiempo para "Yerba Mate" 18,00 "La Dolorosa" de J. Serrano. 18,30. Acordeon: Yvette Horner y Raymond Boisseire. 18,40. Un conjunto vocal: "Los argentinos". 18,55. Juan Carlos Calderón y su orquesta. 19,00. Angelus. 19,01. "Mirando a América". 19,15. Violines eslavos 19,30. Rudi Bohn y su orquesta. 19.40. Mano a mano Fórmula V y Manfred Mann 19,50. Un aire tranquilo. 20,00. Música total "Las estaciones" (ballet) Op. 67, de Glazunow y Ballet suite número 1, de Chostakovitch. 21.00. Indice del programa de mañana. Cierre de la estación.

L A B O L S A

MADRID

(Información facilitada por el Banco de Santander)

Sesión de Bolsa de amplio volumen de contratación y ambiente de tono sostenido en general.

CORROS

BANCARIO. — Demanda para Banco de Santander, Hispano, Banesto, Central, Ibérico, López Quesada, Fomento, Popular y Zaragozano. Equilibrio en Urquijo, Exterior, Mercantil y Rural.

ELECTRICO. — Demanda en Española, Iberduero, Reunidas Fenosa y Madrileña. Equilibrio en Cantábrico, Sevillana, Fecsa grande y Leonesa. Alguna ligera oferta en Fecsa pequeña.

ALIMENTACION Y TEXTIL.— Demanda en Ebro y equilibrio en Aguila, Fecsa y Sniace, así como en Azucarera.

INMOBILIARIO Y DE LA CONSTRUCCION.— Demanda en Encinar Papel en Vallehermoso, Urbis y Dragados Equilibrio en Inmobiliaria Metro y Valderrivas.

MINERO.— Recuperación en Ponferrada con cierre sostenido. Alguna demanda en Felguera y papel en Río Tinto

QUIMICO. — Sostenidos Explosivos, Cros y papel en Petroliber, Energía y Unquinesa.

SIDERURGICO.— Demanda en Auxiliar. Equilibrio en Hornos Nueva Montaña y Santa Ana. Papel en Fasa y Española del Zinc, así como en Material y Construcciones.

VARIO.— Demanda en Fibansa y Cartisa Demanda también para Fénix, tras su baja de hoy. Demanda en Telefónica y papel en Campsa, Tabacalera y Metro.

COTIZACIONES

BANCOS. — Santander, 1.163, nuevas 2.805; Exterior de España, 450; Central, 1.206; Español de Crédito, 975; Hispano Americano, 992; Ibérico, 796; Popular, 830; Fomento 190. de Viesgo,

ELECTRICAS. — Eléctricas Leonesas, 74 Eléctricas Reunidas de Zaragoza, 81; Fecsa (de 5.000) 213; ídem (de 1.000), 213; Fenosa, 179; Hidroeléctrica Cantábrico, 140; H Española 215; Iberduero, 293; Sevillana de Electricidad, 200; Unión Eléctrica Madrileña. 167.

VARIAS.— El Aguila, 207; Azucarera Española, 97; Ebro, 600, Encinar, 156; Inmobiliaria Metropolitana, 240; Urbis, 248; Fibansa, 408; Duro Felguera, 46; Ponferrada, 170; Campsa, 160; Cros, 128; Energías e Industrias Aragonesas, 114; Explosivos, 180, Insular del Nitrógeno, 114; Española de Petróleos, 351; Fénix, 5.550; Hornos de Vizcaya, 48; Auxilar de Ferrocarriles, 57; Metalúrgica Santa Ana, 98; Española de Zinc, 76; Telefónica, 192,50; Fefasa, 38; Sniace, 66; Metro Madrid, 174; Petroliber 205.

CUPONES. — Viesgo, 19; Cantábrico, 65, Urbis, 58; Madrileña, 26.50. Santander, 581, Hispano, 716; Hidrola, 48; Ibérico, 569; Central, 1.175; Exterior, 305.

BILBAO

BANCOS.— Vizcaya, 855 y Bilbao, 890.

Banco de Santander

BANCA BOLSA CAMBIOS CAJA DE AHORROS Espolón 12 — BURGOS

M.E.C.D. 2017

MIRANDA

Importante reunión de empresarios presidida por el presidente del Consejo provincial

El pasado martes, a las siete de la tarde, en el salón de actos de la Delegación comarcal de Sindicatos, tuvo lugar una reunión de empresarios de la localidad presidida por el presidente del Consejo provincial de Empresarios de la Organización sindical, al que acompañaba el vice-secretario provincial de Ordenación Económica. También tomó asiento en la presidencia el delegado local de Sindicatos y el secretario del mismo.

El acto tenía como principal motivo el cambiar impresiones con los empresarios de Miranda y plantear los problemas económicos que existen en la zona, al mismo tiempo que darse a conocer el presidente del Consejo provincial, ya que era la primera vez que visitaba la ciudad.

El señor presidente abrió el acto, poniendo de manifiesto el interés que siente por cuantos problemas afectan al gremio empresarial y la importancia que para resolverlos tiene el que los empresarios acudan al Consejo que preside para exponer estos problemas. Seguidamente formuló unas cuantas preguntas para iniciar el cambio de impresiones.

Tomó la palabra el vicesecretario de Ordenación Social, que explicó ciertos puntos básicos para la solución de distintos casos de querella entre empresas y productores, diciendo que, uno de los principales es que los empresarios no rehuyan, cuando se presente el caso, el acudir a los actos de conciliación, ya que éstos, en más del noventa por ciento de los casos suscitados, se resuelven de forma satisfactoria para ambas partes evitándose la acción jurídica Intervino el delegado local que aportó nuevos datos a la cuestión.

La reunión se animó participando en el coloquio varios productores que expusieron sus puntos de vista y algunos de los muchos problemas que afectan a la zona. El vicesecretario de Ordenación Económica, con una gran visión del momento, fue dando explicaciones y marcando caminos a seguir para conseguir la solución de susodichos problemas, diciendo reiteradamente que lo más importante es actuar unidos, buscando un representante que sea el que plantea a los organismos pertinentes todas estas cuestiones y que, otro punto importante es el acercamiento de los empresarios a los mandos sindicales los que, malamente pueden solucionar un problema si éste no se les expone. La Organización Sincidal —dijo— está precisamente para solucionar cuantos problemas de tipo social y económico se susciten entre empresas y productores, pero que es labor de todos empezando por los empresarios el que todo llegue a buen fin. Que cada día es más importante este diálogo y el conocimiento mutuo de unos y otros, porque hay que seguir adelante al ritmo que la vida actual marca.

Después de haberse manifestado la necesidad de contar con un asesor sindical el presidente del Consejo provincial, prometió que periódicamente un asesor fiscal sindical vendrá a Miranda para que cuantos empresarios lo deseen puedan consultar personalmente y que estas visitas serán más o menos frecuentes, con arreglo a las necesidades que tenga la ciudad en este aspecto. Dijo también que éste sería el primer paso para una mayor coordinación entre la Organización Sindical y los empresarios.

El acto tuvo momentos muy interesantes y únicamente hay que lamentar la escasa asistencia de público, es decir, de empresarios. De todas formas se llegó a varias conclusiones en este primer contacto y esperamos por nuestra parte que todo sea para que se busquen soluciones a distintos problemas, que en la actualidad y más que nunca, afectan a Miranda y su zona de influencia.

NECROLOGICA

El pasado día 24 de los corrientes falleció en Pamplona la señora doña Zoila Gómez Martínez (que en paz descanse).

A sus hijos, don Victoriano y doña Casilda Quintana, enviamos nuestro más sentido pésame, extensivo asimismo a su nieto don Angel Rodrigo, particular amigo nuestro y conocido árbitro de la Federación Burgalesa de Boxeo

CARTELERA

APOLO.— "Odio sin piedad" (3).
NOVEDADES.— "Allá en el Rancho Grande" (3).
MECISA.—"4 Gangsters de Chicago" (3).
CINEMA.— "¿Por qué seguir matando?" (s. c.)
AVENIDA.— "Todo seran valientes" (3).

ARANDA

Se intensifican los preparativos ante la inauguración del Madrid-Burgos

Los jardines de que hablábamos la semana última qe se estaban iniciando en la estación del Madrid-Burgos, ya se encuentran terminados y debidamente vallados, más que nada para impedir el acceso a ellos de los animales domésticos que pudieran perjudicarles con sus pisadas y es más, ya se encuentran floridos y según nuestras noticias lo que se ha sembrado de verde en el plazo de cuatro días o poco más habrá ya nacido.

Por otra parte la iluminación que hemos presenciando a primeras horas de la noche, ofrece un aspecto más atrayente que lo que nos habíamos imaginado juzgando por las referencias que de ella teníamos.

La cafetería instalada en el mismo edificio de la estación, también ofrece un aspecto acogedor: de estilo moderno, agrada su presencia.

En fin, todo va estando a punto para el gran día y consecuentemente con la proximidad de su inauguración.

UN GRUPO DE MAESTROS DE ARANDA VISITA LAS CUEVAS DEL AGUILA

Organizado por los maestros don Valeriano Calvo y don Arturo Carrasco un grupo de maestros de nuestra población ha efectuado una interesante excursión cuyo principal objetivo era la visita a las cuevas del Aguila, en Arenas de San Pedro, de la provincia de Avila.

La excursión visitó en primer lugar Segovia, sus monumentos históricos y artísticos, yendo luego a Avila, donde se detuvieron para visitar sus numeros monumentos y emprendiendo camino a Arenas de San Pedro para admirar las cuevas del Aguila, una de las mayores maravillas de España, recientemente descubierta.

En su excursión pasaron por la zona de El Tiemblo, pantano del Alberche, vieron los famosos "Toros de Guisando", recorrieron la que llaman Andalucía abulense y en el Puerto del Pico, contemplaron una calzada romana que allí se conserva intacta y es sumamente interesante.

En fin, según nos manifiestan, una excursión interesantísima, habiendola conceptuado como una primera experiencia que esperan repetir, pues aparte de la ampliación cultural que suponen estas excursiones, proporciona unas horas de expansión, de convivencia y camaradería, que debiera servir de norma en todas las profesiones.

EL HOSPITAL DE LOS SANTOS REYES Y LA CASA DE SOCORRO

Ante la inmediata inauguración del ferrocarril directo, al igual que sucede con las carreteras, ocurrirá con los ferrocarriles, es decir que se cruzará también en nuestra población y de esa confluencia de carreteras y ferrocarriles, nace precisamente la necesidad de la instalación de una Casa de Socorro y el mejoramiento de los servicios del Hospital de los Santos Reyes, pues los facultativos adscritos a este hospital no tienen por que prestar un servicio permanente en el citado centro benéfico, ya que para ello no perciben ningún emolumento que les obligue a este permanencia.

Por la falta material de espacio, no nos podemos extender mucho sobre este tema, pero las circunstancias de la intensidad de circulación existente y la que se incrementará con la puesta en servicio del directo, nos han movido a hacer este a modo de recordatorio de las deficiencias actuales en cuanto a servicios sanitarios existentes se refiere.

Consideramos que no sólo las autoridades locales, sino también las provinciales son las llamadas a tratar de subsanar estas deficiencias existentes, que han de repercutir en beneficio de todos los ciudadanos, los de tránsito y los residentes, ya que la puesta en servicio del ferrocarril directo sentará las bases del resurgimiento de Aranda y de su industrialización.

FARMACIA DE GUARDIA

Hija de don Julio Mira, plaza del Caudillo, 13.

CARTELERA DE ESPECTACULOS

Cine Aranda.—"La señal" (2).

VENTA DE PISOS
en
EDIFICIOS "LA ISLA"
Paseo de la Isla
GRANDES FACILIDADES DE PAGO
- En pleno PARQUE DE LA ISLA
- Amplitud de espacio
- Distribución inmejorable
- Espléndida perspectiva
- Emplazamiento ideal
- Zonas ajardinadas

y
UNA CONSTRUCCION DE MAGNIFICA CALIDAD
VISITE NUESTRA VIVIENDA PILOTO
Decorada y amueblada por:
dmd VITORIA, 25 - TELEF. 20 22 73
INFORMACION Y VENTA:
BEYRE, S. A.
APARICIO y RUIZ, 3-1.° dcha. - Tels. 20 76 49 y 20 20 55
y EN LA OBRA: DE 10 A 1 y DE 4 A 7
FESTIVOS DE 10 A 2

NUESTROS COLCHONES CUESTAN MENOS QUE SUS PIJAMAS

moltopren
Firestone
nunca se ha dado tanto descanso por tan poco precio.
*cuando Firestone fabrica algo... lo fabrica bien.
Red de distribución:
COLCHONERIA VALANDU Santocildes, s/n. BURGOS
IGNACIO PALACIOS, S. A. Merced, 5. BURGOS
LA CASA DE LAS MANTAS San Pablo, 21-23. BURGOS
MUEBLES ANGULO Calera, 9. BURGOS
MUEBLES EVELIO Vitoria, 47. BURGOS
IGNACIO PALACIOS, S. A. Plaza Siete de Agosto, 5. ARANDA DE DUERO
IGNACIO PALACIOS, S. A. Avda. de Bilbao, 2. MEDINA DE POMAR
IGNACIO PALACIOS, S. A. Vitoria, 24. MIRANDA DE EBRO

IMPORTANTE LABORATORIO
Necesita representante para la venta y propaganda de sus especialidades farmacéuticas en la capital de Burgos y su provincia. Se ofrece sueldo y comisión. Escribir, urgente, con detallado «curriculum vitae», al NUMERO 601.
APARTADO 6.100. MADRID

POR FIN!!... EN BURGOS
¡¡LLEGA EL COLOSO CIRCO DE LAS MULTITUDES!!
¡¡EL CIRCO DE LAS 3 PISTAS!!
A partir de mañana ¡6 UNICOS DIAS!
20.000 METROS CUADRADOS
DE SUPERFICIE EN LOS TERRENOS SITUADOS EN EL
ANTIGUO CUARTEL de INTENDENCIA
CALLE VITORIA

CON SUS 120 VEHICULOS POR CARRETERA Y 2 TRENES ESPECIALES
VD. PRESENCIARA MARAVILLADO POR VEZ PRIMERA EN UN CIRCO
- LOS 12 ELEFANTES DANZARINES!
- LAS CABALGADAS DE LOS INDIOS CHEYENES!
- LOS 3 GRUPOS DE TRAPECIOS SIMULTANEOS!
- LOS 60 CABALLOS SOBRE 3 PISTAS!
- LOS 15 MALABARISTAS A LA VEZ!
- EL TEMERARIO DOMADOR DE LEONES, OSCAR DEL CIRCO!
- LOS FASTUOSOS DESFILES GIGANTESCOS!
- EL FABULOSO DESCUBRIMIENTO DE AMERICA!
- LOS GENIALES CHIMPANCES MUSICALES!
- EL ORIGINALISIMO PARTIDO DE TENIS!

...Y UN SIN FIN DE AUTENTICAS NOVEDADES DE PRIMERA MAGNITUD A LO LARGO DE CASI 3 HORAS DE CONSTANTES SORPRESAS!!
¡¡UN CIRCO COMO ESTE NO SE VOLVERA A VER EN BURGOS EN MUCHOS AÑOS!!
TODOS LOS DIAS DE FERIA 3 FUNCIONES: A LAS 5 - 8 Y 11,15
Reservas: TELEFONO 20 16 67

M.E.C.D. 2017

DEPORTES 12

A LA TERCERA VA LA VENCIDA

ALVAREZ DE BOHORQUEZ, DESPUES DE HABER PERDIDO LAS OLIMPIADAS DE ROMA Y TOKIO POR LESIONES, SE DISPONE A TRIUNFAR EN LA DE MEJICO

★ «No tengo miedo a la Olimpiada. Es como otra Copa de Naciones más o menos»

★ «Nuestra posibilidad en Méjico está muy en el aire. Los caballos no están entrenados después de un año de cuarentena»

★ Subcampeón del Mundo, ganador en propiedad del Gran Premio de Niza y de la Copa del Generalísimo, Alvarez de Bohórquez tiene toda la talla de un campeón internacional

Por Manuel MARIA

(Copyright by Cifra Gráfica)

—Lo de las olimpiadas me viene en la sangre. Pero además es que me encanta eso de montar a caballo. Tengo verdadera vocación de jinete.

Don José Alvarez de Bohórquez, miembro del equipo hípico español selecionado para la Olimpiada de Méjico, lleva en la sangre, como él mismo me dice, esta vocación. Su padre ganó en Amsterdam la medalla olímpica de oro en 1928. Fue ese el mayor y primer triunfo de nuestro equipo en una Olimpiada. De ahí que Alvarez de Bohórquez se sienta obligado a repetir la hazaña.

—Pero será muy difícil. Los problemas son muchos, las dificultades enormes, hemos perdido un año con las dichosas cuarentenas y no sabemos, a esta fecha, si estamos debidamente preparados o no.

Pero no hay mejor método para conocer el estado de los hombres que echarle una mirada a su historial. He aquí el brillantísimo de Alvarez de Bohórquez.

SUBCAMPEON DEL MUNDO

El mejor triunfo de este jinete fue el subcampeonato del Mundo que ganó en Buenos Aires el año 66. Es una copa de oro enorme que guarda con el mejor orgullo. Pero tiene también dos campeonatos de España ganados en 1963 y 1965, dos medallas al Mérito Deportivo, dos veces el Gran Premio de Niza que tiene en propiedad, tres Copas del Generalísimo (también en propiedad) y ha corrido 34 Copas de Naciones. El año 1961 en Niza estableció un record del Mundo. Había ganado ese año ocho primeros premios de CHIOS. Ha sido cuatro veces primero individual en Copa de Naciones y ha recorrido muchas veces Europa trayéndose muchísimos premios. Exactamente doscientos cincuenta primeros premios, ciento veinticinco de ellos en concursos internacionales.

DOS OLIMPIADAS FALLIDAS

Don José Alvarez de Bohórquez nació en Madrid el 30 de Agosto de 1934 y empezó a montar a los cinco años. Tenía escuela familiar. En 1950 empezó a hacer concursos en España y su primer trofeo fue el de Vitoria en 1951. Siete años después estaba seleccionado para la Olimpiada de Roma. Pero corriendo en Aachen el CHIO, el caballo "Descosío" se lesionó cortándose un tendón y le estropeó el viaje. Cuatro años después fue seleccionado nuevamente para Tokio, pero circunstancias parecidas le impidieron participar. Ahora —a la tercera va la vencida— Alvarez de Bohórquez espera competir en Méjico, a pesar de las dificultades que existen.

—¿Pero se irá a Méjico?

—Yo confío que sí. Las gestiones a escala internacional que se están haciendo tendrán que acabar como deben, con la participación de España en la XIX Olimpiada.

LOS CABALLOS

El caballo que monta actualmente Alvarez de Bohórquez se llama "Quizás". Tiene diecisiete años y es caso aparte de caballos. Un caballo español —cosa extraña— que ha ganado el subcampeonato del Mundo. Otro caballo, más joven y también muy bueno —nueve años— es "Pagello". Con éste hará las pruebas de Méjico. Tiene además una yegua en preparación y a lo largo de su vida deportiva ha tenido hasta 12 caballos.

—Este es el capítulo más difícil de nuestro deporte. Criar caballos no se crían en España. Hay que comprarlos criados y luego "ponerlos" uno mismo. Comprarlos hechos supone tres o cuatro millones de pesetas y "ponerlos" entraña el riesgo de que luego no valgan.

—¿Cuentan ustedes, el equipo español, con buenos caballos?

—Son buenos, pero son jóvenes y con poca experiencia. Tenga en cuenta que con las cuarentenas del año pasado no hemos podido contrastarlos con los otros extranjeros. Así no podemos saber lo que pueden dar.

—¿Su opinión sobre el papel de España en la Olimpiada?

—El Concurso Internacional Oficial de Aachen dará la medida. El puesto que consigamos ahora en Alemania será más o menos el que tengamos luego en Méjico.

Alvarez de Bohórquez tiene un historial brillante en el campo hípico internacional" No tiene miedo a la Olimpiada, aunque sea la primera que vaya a correr. Piensa que esta competición no es más que otra Copa de Naciones. Está seguro de sí mismo. Pero no tiene excesiva confianza en los caballos, necesariamente desentrenados. Su pronóstico, pues, está en el aire, en espera de los resultados de Aachen que está inmediato.

VILLAPADIERNA: NUEVO PRESIDENTE DE LA FEDERACION ESPAÑOLA DE AUTOMOVILISMO

● «El automovilismo español está en una época de franco avance»

● Dificultades: la importación de bólidos y la construcción de circuitos

● Promesas: todos esos chicos de los coches «preparados», son la verdadera cantera de nuestro deporte

Por Manuel MARIA

(Copyright by Cifra Gráfica)

El conde de Villapadierna en conversación con el periodista.

Hay novedad para el automovilismo español. En estos días pasados ha sido designado para desempeñar la presidencia de la Federación Española de Automovilismo el señor conde de Villapadierna. La personalidad deportiva del conde se proyecta a lo largo de todo el automomovilismo español e internacional. Primero fue como corredor de bólidos, en los años 33 al 37, estando presente en los circuitos más importantes de Europa, como Niza, Mónaco, Pau, Monza, etc. y en algunos de Africa. Eran los años de oro del automovilismo, cuando corrían los equipos de Mercedes, Autounión y Ferrari. Luego, Villapadierna no ha perdido el contacto con el mundo del automóvil. Miembro directivo del Real Automóvil Club de España, ha intervenido directamente en las carreras como director, en el circuito del Retiro, en la Casa de Campo y en el nuevo del Jarama. El conde de Villapadierna es, además, socio del club internacional de ex-pilotos de Fórmula 1, con sede en Lausanne (Suiza), que tiene como presidente a Juan Manuel Fangio y vicepresidente a Luis Shiron y reúne y contacta a 32 supervivientes de esta especialidad. El último socio admitido ha sido Stilemmos. Ante este historial y el momento de su nombramiento, hemos hablado de automóviles con el conde.

EL AUTOMOVILISMO ESPAÑOL

—Veo el automovilismo español en un momento de franco avance —me dice el conde—. El nuevo circuito del Jarama está suponiendo mucho.

El primer pensamiento y la primera palabra de Villapadierna, al hacerse cargo de la presidencia de la Federación, son optimistas. No demasiado optimistas porque su experiencia le enseña que las dificultades siempre son muchas; pero está dispuesto a luchar para vencerlas todas.

—¿Dificultad principal?

que hacen falta para correr. En España no se fabrican bólidos de carrera y traerlos del extranjero cuestan muchas pesetas y las consiguientes dificultades de aduanas. Sin coches no se pueden formar los pilotos y esta es mi gran preocupación.

—¿Cómo andamos de pilotos?

—Tenemos varios que, sin embargo, necesitan mayor preparación. La dificultad de estos chicos es que corren poco. Yo en mis tiempos corría todos los domingos, o casi todos y contando los entrenamientos resultaban siempre más de quince días al mes los que conducía el automóvil.

—¿Nombres?

—Soler Roig, Jorge Bragación, Juan Fernández, Palomo, Giró, Jucandella, Ruiz Jiménez... No quisiera dejarme atrás a ninguno. Creo que estos son los más avezados, pero no han rodado aún lo suficiente. Para formar corredores hacen falta circuitos, coches y mucha práctica. Espero que este avance de nuestro automovilismo, sobre todo con el circuito del Jarama, nos dará poco a poco lo que necesitamos, categoría internacional.

—¿Qué otros circuitos tenemos actualmente?

—Aparte del Jarama, está el de Montjuich que resulta un esfuerzo estupendo por lo mucho que lo han cuidado y hay además el de la Casa de Campo Este problema surge de que antes se montaba un circuito en cualquier parte. Ahora, con las velocidades que se alcanzan, se necesita más seguridad y los circuitos válidos cuestan mucho dinero.

COCHES DE ESPAÑA

El conde nos ha dicho que otro problema es el de los automóviles. España no da coches para carreras de fórmulas. En cambio, Seat está proporcionando muy buenas unidades para raillyes y Renault, con el Alpine también va a proporcionar buenas máquinas. Pero oigamos al conde.

—Seat está muy animada. Ultimamente tiene el proyecto de preparar un coche para fórmula 5 con carrocería de carrera. Todo esto son avances que se estiman mucho y pueden servir para preparar a la gente que tiene afición.

—¿Pero hay afición en España?

—Muchísima. Fíjese la cantidad de coches «preparados» que hay.

—Pero hay quien piensa, señor conde, que eso de los coches «preparados» no es más que gamberrismo.

—Diga usted que no. Esos chicos d los «seiscientos preparados» son la verdadera cantera del automovilismo español. Lo que les ocurre es que no tienen dónde entrenarse y muchas veces arman demasiado ruido por las calles. Pero hay que perdonarlos. Ellos se entrenan y se preparan en los raillyes y en las subidas de las cuestas. Ultimamente he estado en la carrera del Monsén del Real Automóvil Club de Cataluña y es un modelo de pruebas. Allí he visto una cantidad enorme de coches «preparados». Esta afición es la que vale.

—¿Y podrá lograrse que esta afición se encauce y se aproveche?

—Yo tengo en proyecto dejarles correr en el circuito del Jarama, siempre que haya el debido control y allí realicen sus pruebas y entrenamientos.

—¿Más proyectos?

—Es muy prematuro. No he hecho más que llegar y casi no los tengo pensado. De todas formas, prefiero hablar más adelante, cuando haya hecho algo. Prefiero hablar de realizaciones y no de proyectos ni problemas.

—¿Futuro del automovilismo español?

—Nos espera un futuro de mucho trabajo y mucha humildad. Es cuestión de varias temporadas. La labor de mi antecesor, el señor Gil de Reboleño, Si seguimos por ahí lo conseguiremos todo: pilotos, coches, circuitos, nombre internacional...

El conde de Villapadierna está optimista. El automovilismo ha sido y sigue siendo la pasión de su vida. Consiguió triunfar y sobrevivir en su vida de piloto y conseguirá ahora mayores triunfos desde el campo de la directiva. Este es nuestro deseo.

DOBLE COLUMNA

¡Arriba los corazones!

La verdad es que en el partido del domingo el Burgos se juega demasiado para no conceder al lance toda la atención y las consideraciones debidas. El tema que el mismo ofrece resulta un poco amplio y por la trascendencia que implica, creo que bien merece que el espacio habitual de nuestra "Doble columna", fraccionado en tres capítulos de ordinario, quede limitado en la presente ocasión a uno sólo, como caso extraordinario que es el encuentro a librar entre el Burgos y el Mahón, el próximo domingo, en "El Plantío".

Parece como si después de esa derrota traída de Menorca y los "apurillos" allí pasados en algunos momentos del partido, hubieran hecho mella en el ánimo y en la moral de los jugadores. Se advierte una cierta laxitud en el ambiente. El primer objetivo a conquistar es el de eliminar esa sensación de cierto abatimiento. Hay que recuperar el optimismo. No un optimismo inconsciente, pensando que por el hecho de jugar "en casa", todo está hecho; pero sí una sensación consciente de superioridad; de que aquí todo puede y debe tener una conclusión feliz.

Si el Burgos recupera ese espíritu de lucha que definió sus actuaciones durante varias jornadas, el resultado no puede ser otro más que el de un final victorioso. Uno recuerda aquellas tardes de briosa lucha frente al Santander, el Gijón, el propio Ferrol, ante ese Celao —el prodigioso representante de la Segunda División en la Copa del Generalísimo— y con esa perspectiva el cronista no puede por menos que sentirse razonablemente optimista. Es decir, sin ignorar la calidad del contrario y las dificultades que el mismo opondrá; pero sintiendo la seguridad de que persistiendo en aquel estilo de juego y espíritu batallador el equipo ha de llevarnos al triunfo.

Por supuesto que el Mahón vendrá con guardia cerrada y dispuesto a aprovechar algún contraataque de los que tan positivo resultado le dieron en Tarragona; pero la táctica del Burgos debe ser la de golpear duro y con insistencia, para que esa guardia haya de ser bajada y encontrar por ese cauce el camino de la victoria.

Cabe prever, por otra parte, reapariciones en el Burgos. Es casi segura la vuelta al conjunto de Galilea y la muy posible presencia de Aramburuzabala en la posición de extremo izquierda. Galilea puede venir a galvanizar el armazón general del conjunto y Aramburuzabala a darle esa punta de velocidad y compenetración que hará falta por los exteriores.

Comprendiendo las dificultades que tiene todo partido de fútbol, nuestra confianza ha de ser ilimitada en los jugadores. Si todos los hombres se hallan bien físicamente, la tarea de estos días ha de encaminarse a recuperar asimismo todas las fuerzas morales. Sin menospreciar al contrario —porque eso sería lo funesto— hay que confiar en las fuerzas propias para resolver triunfalmente esta cita que nos ha llevado a tener que jugar con el Mahón la permanencia en Segunda un poco "a cara o cruz". Pero nosotros, como todos los aficionados, mantenemos el convencimiento de que la moneda ha de mostrar el anverso para el Burgos.

Junto a su equipo, en esta ocasión trascendente —la más importante de las vividas en Burgos en el orden deportivo— estarán todos sus seguidores para animarles incansablemente. El propósito debe ser éste: aprestarse a luchar con todas las fuerzas y sin dejarse abatir por ningún presentimiento ¡Arriba los corazones'

ARQUERO

Toda persona que dispone de algún día u hora libre, puede hacer un gran servicio a la familia y concretamente al ama de casa si se ofrece ayudarla, siendo a la vez una fuente de ingreso económico. Infórmate en la Asociación de Amas de Casa de Burgos, Calera, 35, de cuatro y media a cinco y medias, los viernes.

Varios futbolistas ingleses, en Mallorca

Palma de Mallorca (Alfil). — Una pléyade de famosos jugadores de fútbol británicos están pasando estos días unas vacaciones en Mallorca, desparramados por distintos parajes de la isla.

Además de Bobby Charlton, que lleva ya dos semanas, están Stiles y George Best, del Manchester United; Colin Bell, del Manchester City; Mike England, del Tottemham y Tony Hateley, del Liverpool, todos ellos menos el último, son internacionales.

Hateley está estos días de actualidad en Inglaterra ya que, al parecer, existen negociaciones entre el Conventry y el Liverpool para hacerse el primero con los servicios del jugador. Se asegura que el Coventry abonaría 300.000 libras, unos 50 millones de pesetas.

Por su parte, Bobby Charlton ha actuado en diversos coloquios organizados por entidades deportivas y su figura se ha hecho ya muy simpática en la isla.

VERANEE EN EL SARDINERO

EN UN PISO DE SU PROPIEDAD

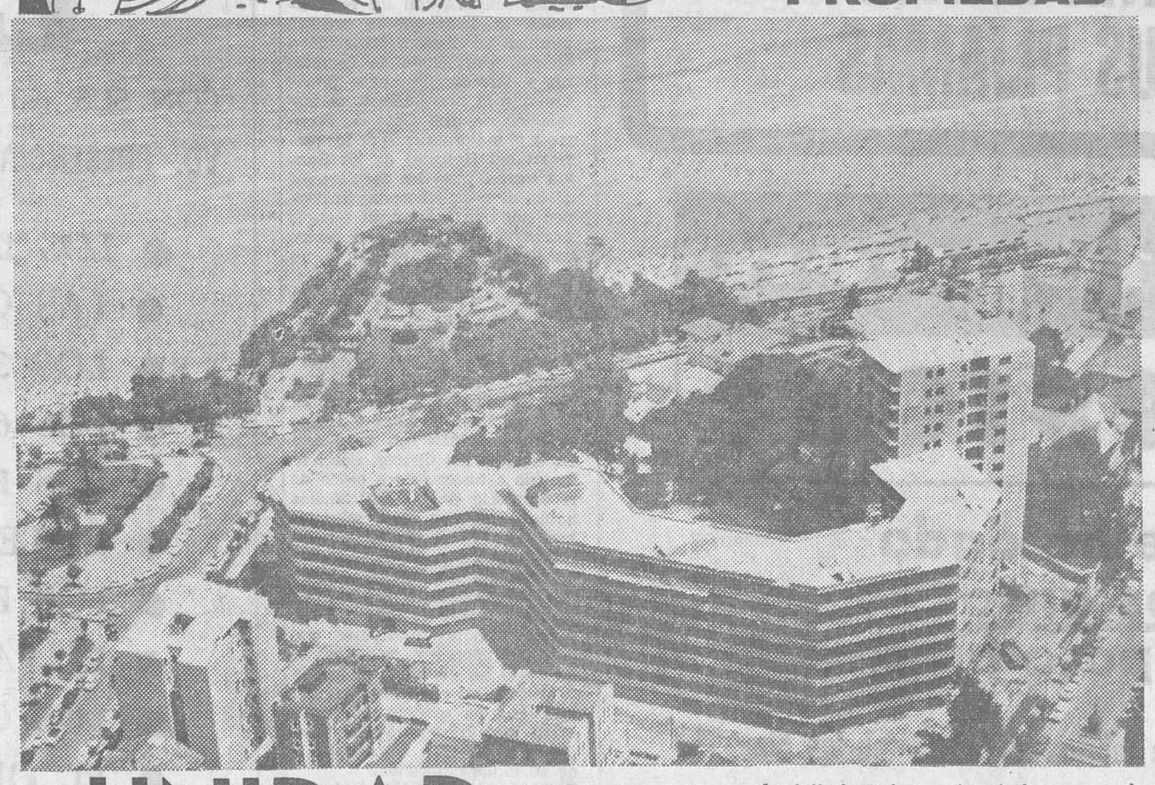

"UNIDAD RESIDENCIAL PIQUIO"

EL SARDINERO * SANTANDER *

* Viviendas de lujo en el lugar más céntrico del Sardinero.
* A 50 m. de las playas.
* Vistas panorámicas a mar y playas.
* Urbanización completa, con aparcamientos privados y parque infantil.
* Lugar tranquilo y apacible con extensa zona verde y arbolado.

INFORMACION Y VENTA:

CONSTRUCCIONES IBAÑEZ, S.A

CALVO SOTELO, 14

TELEFONOS 22-15-07 y 22-71-80 SANTANDER

NOGAT

QUE NUNCA FALLA

Raticida de acción rápida

Con matarratas NOGAT en polvo, grano y pasta fosforada exterminará rápidamente y sin molestias toda clase de ratas, ratones y topos.

Recuerde que NOGAT no las mata en día. Las mata en horas.

Si marca este recorte a LABORATORIOS SOKATARG, Ter, 16. Barcelona (13) recibirá un interesante folleto.

M.E.C.D. 2017

DEPORTES

SEIS CAMPEONES NACIONALES PARTICIPARAN EN LA PRUEBA DE MOTO-CROSS, DE BURGOS

Cuidadosos preparativos para adecuación del circuito

El «Moto Club Burgalés» practica esa fórmula cicrcense del «más difícil todavía». Le gusta superarse en su ya muy brillante ejecutoria y cada año nos sorprende con nuevos alardes de organización y participación en su ya clásica prueba de moto-cross que sin arredrarle ningún problema, organiza todos los años con motivo de las fiestas de San Pedro y San Pablo.

Este año la prueba será seguida en directo por Televisión Española, lo que demuestra bien claramente el prestigio alcanzado por esta organización. Ese prestigio se verá acrecentado en el presente, por la numerosa y destacada inscripción lograda. Hasta ahora son veintitrés los participantes inscritos y de ellos, seis son campeones nacionales de sus respectivos países. Trátase de Jacky Wiertz, campeón de Bélgica; Leif Ake Olson, campeón de Suecia; Otto Walz, campeón de Alemania; Cont Horta, campeón de Chile y Jacky Porte, campeón de Francia, sin olvidar, naturalmente, a José Sánchez, campeón español.

Las emociones de este espectacular deporte están más que sobradamente aseguradas para los espectadores que se den cita en el campo, en terrenos próximos a San Pedro y San Felices. Incluso para asegurar un perfecto desarrollo, se están prodigando los cuidados al circuito. Dos días antes de la prueba será segada la hierba y se harán las señalizaciones debidas.

Habrá también servicio de autobuses para facilitar el desplazamiento de los aficionados y regirán precios auténticamente populares, por lo que es de esperar que esta prueba, que por la calidad de sus participantes está considerada como el acontecimiento deportivo de Burgos, registrará una asistencia masiva de público. La emoción está asegurada y los organizadores bien se merecen esa correspondencia de los burgaleses.

Por último, vaya la relación de inscritos:

Dorsal 1, Jacky Wiertz (Campeón de Bélgica); 2, Leif-Ake Olson (Campeón de Suecia); 3, Otto Walz (Campeón de Alemania); 4, Cont Horta (Campeón de Chile); 5, Jacky Porte (Campeón de Francia.

6, Uno Palm (Suecia); 7, Marcel Wiert (Bélgica); 8, Hakan Jerling (Suecia); 9, José Sánchez (Campeón de España); 10, Manuel Olivencia (subcampeón de España); 11, Francisco Lancho; 12 Jesús Sáiz; 14 José María Sáiz; 15, José Angel Mendivil; 16, José María Casanovas; 17, Domingo Gris; 18, Ramón Costa; 19, Gonzalo Mediavilla; 20, José L. Sierra; 21, Arauzo; 22, Picias, y 23, Barcenilla.

España-Portugal de boxeo aficionado en Burgos

Ha constituido un magnífico triunfo para el deporte burgalés la concesión por parte de la Federación Española de Boxeo de la organización del encuentro internacional Portugal - España, bajo el patrocinio del Excelentísimo Ayuntamiento que se celebrará. como ha sido anunciado, a las ocho y media de la tarde el próximo 1.º de Julio, en el frontón de la Ciudad Deportiva Militar.

Las respectivas selecciones nacionales ya han sido dadas a conocer a los aficionados locales, quienes por medio de retransmisiones televisadas han visto a algunos de nuestros representantes, todos ellos concentrados en Salamanca donde se preparan intensamente con vistas a los Juegos Olímpicos y bajo la sabia dirección de uno de los más grandes pugilistas que ha dado España en todos los tiempos: Ignacio Ara, conocido como "el catedrático de las doce cuerdas".

Aparte de la categoría que representa ofrecer a Burgos una confrontación de selecciones nacionales en la que se juega el prestigio pugilístico portugués y español, posiblemente lo que da más atractivo de esta reunion internacional es el poder calibrar las posibilidades que con vistas a la Olimpiada puedan tener nuestros representantes, por el momento, lo más destacado del boxeo nacional, en cuya selección se conjuga la armonía y cadencia del pugilismo canario presente en Marichal, Chinea y Fajardo con la fortaleza del norteño en los Setién (conocido de los burgaleses por sus actuaciones en el ring de la Deportiva), el asturiano Cabranes o el navarro Larraza, todo pundonor y fortaleza no exenta de técnica, sin olvidar al madrileño Mariano Pérez, un zurdo potentísimo y difícil de boxear, ni al salmantino Guarido, reciente y brillante vencedor del púgil local Arribas.

Constituye por lo tanto este encuentro un acontecimiento deportivo de gran altura que los aficionados sabrán apreciar en toda su extensión, al mismo tiempo que el espaldarazo de mayoría de edad a una Federación Regional que en muy poco tiempo y merced a sus desvelos en pro del boxeo, deporte peligroso pero noble como el que más, le han elevado a metas desconocidas en nuestra provincia.

Aunque los resultados fueron discretos, el "festival atlético" de ayer constituyó un éxito

Destacadas las actuaciones de Amaizón Yáñez, De Andrés, Borraz y el burgalés Barrio

Con buena temperatura pero con ligero viento, que molestaba en algunas pruebas, se celebró ayer el «Festival de atletismo». La asistencia de público fue más bien escasa, no estando acorde, desde luego, con la magnitud de la reunión.

El público se llevó una desilusión, pues esperaba más del malagueño Segura, que no llegó a los siete metros en su único salto válido. Este atleta, que es muy irregular, tuvo hoy un «día malo» como lo atestiguan sus cinco saltos nulos, algunos por muy poco, que además no fueron mucho más allá de los siete metros. También hay que añadir que según propia confesión el viento racheado le molesta mucho. De todas maneras es muy difícil que le veamos saltando en Méjico.

Por el contrario, De Andrés, aunque no llegó a los setenta metros en jabalina, sí que agradó al público, pues lanzó dos veces por encima de 69 metros e hizo un nulo que creo andaba por encima. Este atleta, que según declaraciones suyas estaba dispuesto a recuperar el record, mejoró en dos metros su marca de este año y es fácil que este año bata su marta y, si Tallón le deja, recupere su record.

Bonita fue la prueba de 400 metros, en la que desde el principio se vio al burgalés Barrio en cabeza, demostrando hallarse en un momento magnífico aunque siempre amenazado por Borraz, que en la recta final hizo un considerable esfuerzo, que si bien no le dio la victoria, sí batió su marca personal.

Yáñez se mostró muy superior al resto de participantes en 100 metros. Esa décima de diferencia con el segundo clasificado no refleja la ventaja habida. Con 10" 9/10 se llevó el trofeo a la mejor marca.

En martillo, Alcántara y Calzada estuvieron flojos, seis metros por debajo de sus registros.

El argentino Amaizón hizo una carrera muy meritoria, pero casi toda en solitario. Carreras, con su mejor voluntad no le tiró todo el tiempo que hubiera querido y aunque ambos pusieron toda su voluntar no logró batir el record sudamericano de 3.000 metros, pero los 8' 12" de Oswaldo Suárez, que tiene que superar están a su alcance.

De los burgaleses, aparte los ya citados, cabe destacar a Nebreda-Yraola, el que pronto veremos por debajo de los 11" con cierta facilidad y Gómez Ceballos, que es muy posible que esta temporada derribe nuestro viejo record, los 1,83 metros de Serrano en altura.

En féminas, nuestras chicas se impusieron netamente a las sorianas, aunque con marcas discretas.

Al atleta De Andrés, como capitán del equipo de la Residencia Blume, le fue entregado un magnífico trofeo, así como unas medallas conmemorativas a los vencedores de las pruebas.

RESULTADOS TECNICOS

Categoría femenina:

100 metros lisos. — 1. Albina Gallo, de Educación y Descanso, 13" 2/10; 2. María Cruz Ortego, del mismo equipo, 13" 8/10.

400 metros lisos. — 1. Mercedes Sánchez, de Educación y Descanso, 1' 3" 8/10; 2. Juana Fernández, del Alto Duero, de Soria, 1' 10".

Altura. — 1. Sira Peralta, del Alto Duero, de Soria, 1,25 metros.

Jabalina. — 1. Albina Gallo, de Educación y Descanso, 33,50 metros; 2. Angelines Aragón, del mismo equipo, 21,52 metros.

Categoría masculina:

100 metros lisos. — 1. Yáñez, Residencia Blume, 10" 9/10. 2. Iraola, de Burgos, 11".

200 metros. — 1. Gómez Pellico, Residencia Blume, 24"; 2. Yáñez, del mismo equipo, 24".

400 metros. — 1. Barrio, de Burgos, 49" 5/10; 2. Borraz, Residencia Blume, 49" 6/10.

800 metros. — 1. Barrio, de Burgos, 2' 2" 7/10; 2. Cubillo, de Burgos, 2' 5" 4/10.

3.000 metros. — 1. Domingo Amaizón, de la República Argentina, 8' 22" 4/10; 2. César Marín, del Alto Duero, de Soria, 9' 10" 9/10.

Altura. — 1. Gómez Ceballos, de Burgos, 1,75 metros; 2. Félix Medrano, de Burgos, 1,54 metros.

Longitud. — 1. Jacinto Segura de la Residencia Blume, 6,91 metros; 2. José María Fernández, del mismo equipo, 6,51.

Jabalina. — 1. Alfonso de Andrés, del Residencia Blume, 69,70 metros; 2. López Baños, Residencia Blume, 49,84.

Martillo. — 1. Alcántara, de Burgos, 51,60; 2. Calzada, de Burgos, 44,60 metros.

JOSE LUIS ROMERO

Sepelio de las víctimas del estadio del River Plate

Buenos Aires (Efe). — Realizóse ayer, en medio de elocuentes manifestaciones de pesar, el sepelio de las víctimas del accidente ocurrido el domingo en el estadio de River Plate y que habían sido veladas en la sede del club Boca Juniors.

El panorama general de los heridos ha revelado una notoria mejoría, pues sólo el estado de cinco personas inspira temores a los facultativos encargados de su atención.

Numerosos accidentados fueron dados de alta y otros se encuentran en franca recuperación.

En cuanto a la marcha de la investigación, cabe señapar que ayer comparecieron ante el juez de instrucción otros testigos. Los testimonios recogidos hasta ahora, según trascendió, diferían en la apreciación sobre el aspecto que presentaba la puerta doce —escenario del luctuoso suceso— del Estadio River Plate. Algunos han señalado que estaba cerrada y que los molinetes utilizados para controlar la entrada del público no habían sido sacados, mientras otros dicen exactamente lo contrario.

TAPICE SU COCHE EN EL DIA
Talleres ARA
Aparicio y Ruiz, 5
Teléfono 203440

EL LUNES PROXIMO EXTRAORDINARIA VELADA DE BOXEO EN BURGOS

El equipo olímpico español boxeo que se enfrentará a Portugal, ha sido designado por la Federación y preparador Nacional

Burgos va a ser el próximo día primero de Julio centro de boxeo español y escenario de uno de los encuentros previstos por la Delegación nacional de Deportes a través de la Federación Española de Boxeo, con vistas a la preparación del equipo que defenderá a nuestra Patria en los Juegos Olímpicos a celebrar en Méjico en el presente año.

El impulso dado al boxeo burgalés en poco más de un año, va obteniendo sus frutos y premio a su labor es la designación de nuestra capital como marco de un encuentro internacional entre las selecciones de Portugal y España, quienes en la tarde del primero de Julio y en el frontón de la Ciudad Deportiva y bajo el patrocinio del Excmo. Ayuntamiento, se enfrentarán con sus respectivos hombres, que son en denitiva los que más posibilidades tienen de defender en breve plazo el prestigio del pugilismo español en el campo aficionado.

Desde Salamanca, donde a las órdenes del preparador nacional señor Ara, afinan su puesta a punto, la Federación Española de Boxeo ha comunicado a la Burgalesa, organizadora del encuentro internacional, los nombres de los representantes nacionales, a los que los aficionados al boxeo han podido en su mayoría observar el pasado domingo, día 16 a través de las pantallas de Televisión, nombres que acontinuación se relacionan así como a la Federación a que pertenecen y sus respectivos contrarios del equipo nacional portugués:

Peso gallo, Marichal (Tenerife), Víctor Pereira.

Peso pluma, Setién (Santander), Manuel Monteiro.

Peso Ligero, Chinea (Tenerife), Costa Rodrigues.

Peso superligero, Mariano Pérez (Centro), Carlos Almeida.

Peso welter, Cabanes (Asturias), Joao Gato.

Peso superwelter, Fajardo (Tenerife), Lino Mario.

Peso medio, Larraza (Navarra), Manuel Antunes.

Tapicería en general
Talleres ARA
Aparicio y Ruiz, 5
Teléfono 203440

PIENSOS PARA GANADERIA

CUNDER

FABRICAS:

ALCE. VALLADOLID ALCAM. VILLALON DE CAMPOS
ALAMA. VALDEMORO ALGA. PONTEVEDRA

Hoy empieza el "Tour"

Se abre con una pequeña etapa contra reloj de 6,100 kilómetros de recorrido

París (Alfil). — El «Tour» ciclista de Francia, en su 55 edición, dará comienzo hoy, jueves, en la localidad de Vitel, con una prueba contra reloj de 6,100 kilómetros. El vencedor endosará el maillot amarillo de líder de la primera etapa (Vittel-Esch Sur Alzette, 189 kilómetros), el próximo viernes 28.

No se ha registrado hasta el momento ningún «forfait», aunque existe la duda en la hora presente de si el holandés Hedby Beugels participará en este 55 «Tour», suspendido momentáneamente. Beugels sería reemplazado por Jan Hugens o Jan Van der Horst.

Por otra parte, el director técnico italiano, Mario Ricci, refiriéndose a las medidas anti-doping en general, declaró esta tarde: «El equipo italiano, al participar en el «Tour» de Francia acepta totalmente el reglamento».

LOS ESPAÑOLES, EN VITTEL

Vittel (Francia) (Alfil). — Los primeros corredores que se han presentado en Vittel, punto de partida del "Tour" de Francia de este año, ha sido el grupo español que dirige Dalmacio Langarica y a los que se añadirá mañana a mediodía Julio Jiménez que aún no ha podido llegar a la ciudad francesa.

Unas horas antes de la llegada de los ciclistas, estuvo en la ciudad termal, el pintor español Salvador Dalí que acababa de presentar algunas de sus últimas telas. Los hombres de Langarica han entrenado con fuerza y el optimismo impera en todos ellos. Langarica ha manifestado:

—"Este "Tour" de Francia 1968 puede traer alguna sorpresa. El vencedor habida cuenta de quienes no acuden a la cita, puede ser un valor inédito Que tenga desde luego mucha y muy buenas cualidades, pero que sea un hombre desconocido Estoy seguro que las primeras jornadas serán movidas y que los favoritos no deberán fiarse".

No excluye tampoco Langarica la posibilidad de que uno de sus hombres repita el éxito de Errandonea en Angers y que España conquiste el primer maillot amarillo de la Vuelta. Por último y preguntado por sus corredores, ha manifestado que todos se encuentran en plena forma, pero que sobre todo confía mucho en la actuación de un muchacho joven con excelentes posibilidades futuras, que es Andrés Gandarias.

Juan Carlos ha fichado por el Barcelona

Otto Bumbel expresa su deseo de seguir con el Málaga

Barcelona (Alfil). — Esta tarde se ha ultimado, después de largas discusiones, el traspaso del jugador Juan Carlos, del Santander, al Barcelona y el Club azulgrana ha dado a la publicidad la siguiente nota:

«El Club de Fútbol Barcelona se complace en comunicar a sus socios y afición barcelonista que en la tarde del día de hoy se han ultimado los trámites del traspaso del jugador Juan Carlos Pérez López, del Real Santander a nuestro Club. La circunstancia de que en el día de mañana tenga que contraer matrimonio en Santander, ha sido causa determinante por la premura de tiempo, de no poder celebrar la rueda de Prensa de presentación acostumbrada.

Juan Carlos se integrará a la plantilla azulgrana en los inicios de entreno de la temporada 68/69».

OTTO BUMBEL DESEA CONTINUAR EN EL MALAGA

Málaga (Logos). — Ha celebrado reunión semanal la Junta directiva del Club Deportivo Málaga. Estuvo presente en dicha reunión el entrenador Otto Bumbel quien dio a conocer a los reunidos su deseo firme de continuar perteneciendo al equipo y dando una explicación convincente al presidente y restantes miembros de la Junta, con lo que ha quedado zanjado el pleito existente entre entrenador y el equipo.

Al final de la reunión, los directivos pusieron sus cargos a disposición del presidente con objeto de que éste elija la directiva que ha de regir los destinos del Club la temporada próxima pero el presidente les rogó que aplacen su resolución hasta el próximo día 20 de Julio en que se celebrará una asamblea de compromisarios.

Yo, tú, él, ¡todos! Debemos colaborar con ASPANIAS Los subnormales nos lo agradecerán ASPANIAS. Calle del Cordón, 3.

Talleres ARA
Tapice sus muebles
Aparicio y Ruiz, 5
Teléfono 203440

AYER CELEBRO EL BURGOS ENTRENAMIENTO GENERAL

Posibles reapariciones en el equipo para recibir la visita del Mahón

Ayer celebró el Burgos su primer entrenamiento, de regreso del prolongado viaje celebrado a Mahón. Todavía es un poco prematuro hablar de alineaciones, pues el entrenador deseará y necesitará ir viendo a todos los hombres antes de tomar decisiones.

Sin embargo, algo puede anticiparse y es que todos los jugadores han regresado de tierras menorquinas sin presentar lesiones; pero es muy posible que haya alguna presentación, que pueden afectar a la de Galilea y Aramburuzabala. Esta es una presunción que nos dicta la lógica, aunque muy bien pudiera confirmar la realidad.

La expectación por asistir al encuentro va registrando un clima de "in crescendo". Se comprende perfectamente que el partido habrá de revestir gran animación, aparte del enorme interés que ya ofrece.

Es una pena que por circunstancias diversas y razones muy atendibles, el fútbol no haya podido hacerse compatible en esta ocasión con los toros. Pero debido a ser señalado el encuentro para las cinco y media de la tarde, habrá que decidirse por una u otra cosa. No obstante, confiamos que este Burgos que viene creciendo de forma extraordinaria, tendrá público para animar ambos espectáculos. El Burgos, en esta trascendente ocasión, necesita todo el apoyo y aliento de sus seguidores y aficionados en general.

VICTORIA DE GIMENO EN WIMBLEDON

Santana iba perdiendo un partido suspendido por la lluvia

Wimbledon (Alfil).—Otra vez en el día de hoy, tercera jornada de los campeonatos internacionales abiertos de tenis de Wimbledon, se interrumpieron poco después de las cinco de la tarde los partidos a consecuencia de la lluvia.

En esos momentos sólo se habían completado 16 de los 73 partidos programados para hoy

VICTORIA DE GIMENO

Wimbledon (Alfil).— Andrés Gimeno, profesional español, ha vencido al aficionado australiano Bill Bowrey por seis dos, cuatro seis, nueve siete y seis tres en partido individual masculino, de tenis, correspondiente a la segunda ronda de los campeonatos internacionales de Wimbledon.

SANTANA IBA PERDIENDO

Wimbledon (Alfil). — Manolo Santana, de España, perdía ante G. Stilwell, de Inglaterra, por 5-7 y 5-5 en partido de tenis individual masculino, correspondiente a la segunda ronda de los campeonatos internacionales abiertos de Wimbledon cuando la lluvia obligó a suspender el partido, que se reanudará mañana, por la mañana.

MADRE:

Madre de familia: si no puedes contar con un servicio doméstico continuado, pero necesitas ayuda, recurre a la Bolsa de Trabajo de la Asociación de Amas de Casa, Calera, 35, los viernes de cuatro y media a cinco y media.

Fútbol infantil

El día 4, en El Plantío, Real Sociedad-Marvi C.F.

Este año el fútbol infantil en nuestra ciudad ha sido un éxito como lo atestigua el que en el primer torneo oficial han participado 20 equipos, en el cual quedó campeón el Seminario A, para luego seguir el "Trofeo Delegación de Juventudes" donde han participado 18 equipos, habiéndose proclamado campeón el "Música y Deportes", seguido del Marvi C. F.

Como cierre de esta temporada, gracias a las gestiones realizadas, jugarán en El Plantío el equipo infantil de la Real Sociedad, actual campeón de la Guipuzcoana y subcampeón de España y el Marvi C. F. disputando el trofeo de Ferias del Excmo. Ayuntamiento de Burgos. El equipo del Marvi C. F. será reforzado con algún jugador de otros equipos infantiles que jugaron en los torneos anteriores.

Esperamos que la afición acuda para animar a los futuros pilares del fútbol burgalés.

Para este partido el seleccionador de infantiles, señor La Horra, de acuerdo con el entrenador del Marvi C. F., señor Casas, convoca a los siguientes jugadores:

Gallego, Tino II, Rodríguez, Casiano, Marcos III, Eguiluz, Serrano, Mateos, Tobar Uldanico, De la Granja, Cumbrales-Rojo, Alvaro, Pérez-Crespo y Rupérez.

Estos jugadores se presentarán hoy, jueves, a las 9'15 de la noche, en el Hogar San Fernando, Plaza del Rey San Fernando I (la Catedral).

Con motivo de este encuentro se espera que con el equipo donostiarra, se desplace el que fue entrenador del Burgos C. F. Amadeo Labarta, con lo cual el fútbol infantil burgalés le rendirá un homenaje.

Federación Burgalesa de Natación

Pruebas y pase de piscina

Organizado por la Delegación de Juventudes y bajo el control técnico de la Federación Burgalesa de Natación, se celebraron el día de ayer, exámenes de nadadores comprendidos entre los 10 y los 14 años para poder pasar de la piscina infantil a la de mayores, y a la vez federarse.

Los niños y niñas que se relacionan, deberán pasarse por las oficinas de la Ciudad Deportiva Militar y entregar cuatro fotografías recordando a sus familiares que estos niños serán entrenados por la Federación los lunes, miércoles y viernes, de 6,30 a 7,30.

Niños.— Lorenzo Uriarte Pérez, Juan José Torres Ramírez César Alfredo Triana, José Luis Navares, Santiago de la Torre José Ignacio Cortés, Santiago Martínez, Aquilino Lorenzo, Juan Angel Conde, Mariano Rodríguez y Juan José Arroyo García.

Niñas.— Esperanza León, Araceli Reguera, Esperanza Casteleiro, María Pilar Sánchez, María Victoria San Pedro, Paloma Carazo, Isabel Mendieta, María Concepción Moré, María Pilar Rabinal, Isabel Azcona, María Jesús Rodríguez, María Odile y María Teresa Mendizábal.

Recordamos a todos los familiares de los niños y niñas que no superaron las pruebas, que los días 25, 26 y 27, a las seis y media de la tarde, podrán volver a presentarse.

NUESTROS TELEFONOS:
Redacción, 20 12 80
Administración, 20 71 49

OCASION
CAJAS CAUDALES
marcas ZUBIGARAY y GRUBER. Razón de 9,30 a 2 en BAR AMAYA. — Calzadas, 60.

M.E.C.D. 2017

Diario de Burgos
FUNDADO EN 1891

URBANIZADORA Y CONSTRUCTORA
URBIS S.A.
DELEGACION BURGOS: SANTANDER, 3-1º. TELEFONO 201044.

El buque más grande del Mundo

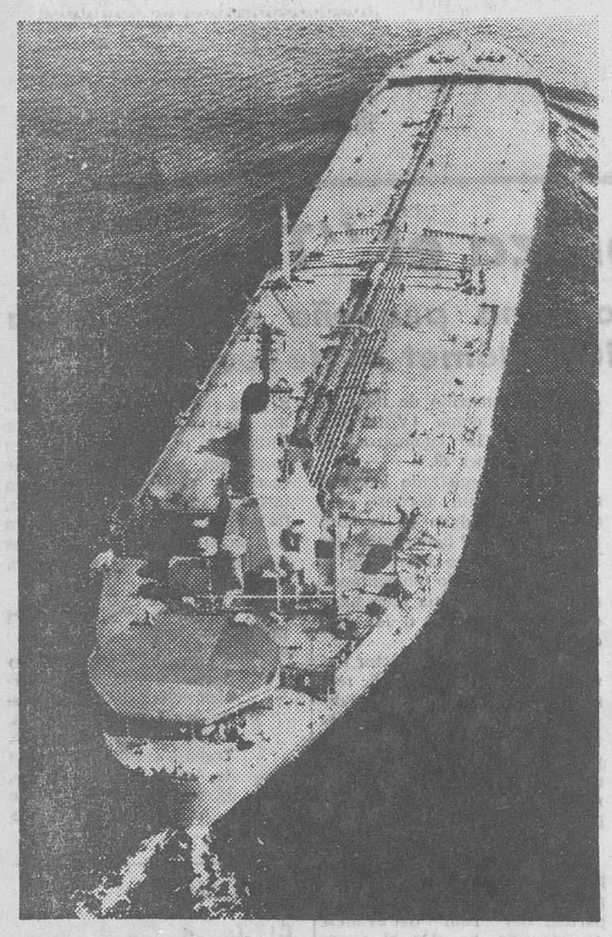

Con sus 210.822 toneladas, el petrolero "Bulford" es actualmente el buque más grande del Mundo, superando al "Idemitsu Maru" en más de 2.000 toneladas. Construido por las Industrias Pesadas de Sasebo (Japón), está realizando ahora las pruebas correspondientes para la Blondford Shipping de Londres, frente a las costas japonesas. Una vez finalizadas comenzará a prestar servicio para la Shell International Marine Ltd. Tiene 1.067 pies de eslora, una plataforma para helicópteros en popa y sólo necesita una tripulación de 28 hombres.
(Foto Fiel)

CRONICA TEATRAL

«Las que tienen que alternar» obra veraniega de Alfonso Paso

Strauss con «El murciélago» en el Retiro

Madrid. — (Crónica especial para la agencia "Logos). — El verano ha entrado en Madrid con toda su fuerza, con un estreno de Alfonso Paso. Una comedia, o mejor dicho, tres, agrupadas bajo el título de "Las que tienen que alternar".

Obra aderezada para cubrir, sobre el escenario del teatro Alcalá, la temporada estival. Pieza destinada a los "Rodríguez", es decir, a los cabezas de familia que tienen que quedarse en la capital mientras que sus esposas e hijos gozan de las delicias del campo o de la playa.

Por lo visto, estos "Rodríguez" no tienen bastante con estar trabajando, mientras los demás descansan, y se dedican a pingonear en los ratos libres.

"Las que tienen que alternar" es una comedia de peripatéticas, adobada con muy grueso material. Alfonso Paso se defiende de haberla escrito y sacar a escena tipos tan poco recomendables aduciendo que desde Quevedo a Lope, desde Lope de Rueda o Quiñones de Benavente a Mihura, Ramón Gómez de la Serna y Alonso Millán el tipo de "Las que tienen que alternar" es un personaje de abolengo español.

Bueno. A nosotros nos parecen las escenas de la nueva obra de Paso incoherentes, poco elegantes y burdas.

Pero la obra fue aplaudida. Y con ella se disponen a pasar el verano en la calle de Alcalá las huestes que encabezan Mary Begoña, Fiorella Faltoyano, José Montija y Roberto Font, que son los principales intérpretes de la obra.

DOSCIENTAS REPRESENTACIONES DE UNA OBRA

No es el teatro Alcalá el único que sigue con las puertas abiertas en el estío. El teatro Infanta Isabel no quiere ni siquiera entornarlas y con otra comedia de Alfonso Paso, obra que ha cumplido ya doscientas representaciones, se ha colocado en pie de guerra contra el calor "Esta monja", que es el título de la comedia que tiene en cartel Arturo Serano, se sostiene, por otra parte, firmemente.

OPERETA Y ZARZUELA

Mientras tanto, Tamayo prosigue activamente los ensayos de la famosa opereta de Strauss, "Ey murciélago", cuyas gratas melodías se escucharán en el Porque del Retiro, a partir del próximo 2 de Julio. Y para que lo lírico no desfallezca, la compañía de José de Luna, que se encuentra actuando en el teatro de la Zarzuela, renovará "Los claveles" y "La Dolorosa".

FEDERICO GALINDO

Cosas VEREDES

ATRACO A UN HELADERO

St. Louis (Missouri) (Efe-UPI). — Vernon Carter, de 18 años de edad, estaba atendiendo su puesto de helados cuando se detuvo ante el tenderete un coche, de él salió el conductor, que se dirigió al muchacho y le apuntó con una pistola, al tiempo que se apoderaba de diez helados al corte de un valor de siete pesetas cada uno.

ATACADOS POR LAS GOLONDRINAS

Hollum (Holanda) (Efe). — Varias decenas de golondrinas de mar han atacado a un matrimonio y sus hijos, persiguiéndoles hasta esta población. El matrimonio y sus hijos se paseaban por la playa, cuando descubrieron un nido de golondrinas y cogieron varios huevos. Al principio, las golondrinas atacaron al grupo para defender sus huevos, pero momentos después se unieron a ellas toda la banda de golondrinas del lugar. Los paseantes hubieron de abandonar los huevos y emprender una huida precipitada.

NUESTROS COLABORADORES

LAS CAJAS DE SEGURIDAD

Por Blas PIÑAR

EN mi vida profesional me han impresionado muchas cosas. Creo que cada notario podría escribir un libro de anécdotas, que comenzaría con la preparación de sus oposiciones de ingreso y terminaría con las últimas jornadas de su quehacer jurídico en el estudio, hasta los umbrales de la jubilación.

Estas anécdotas suelen contarse en las reuniones que, convocadas o casuales, tenemos los notarios, y la verdad es que cada día se aprende algo nuevo, que no se podía sospechar, desde un problema técnico de difícil solución a las más extrañas reacciones psicológicas de los clientes.

En este menudeo de la personal, no acostumbran, sin embargo, a salir a la luz, la timidez o el susto, el aplomo o la diplomacia con que el federatario se enfrenta, por motivos personales o de hecho, con situaciones diversas.

Para mí, en el ejercicio del ministerio notarial, una de las cosas que me han dejado más huella, a la que todavía no me ha sido posible sustraerme, es la autorización de actas en que se inventaría el contenido de las llamadas cajas de seguridad que alquilan las instituciones bancarias. Son actas preceptivos, que la legislación fiscal exige por razones obvias. Mientras la copia de dichas actas no se interviene por la oficina liquidadora del impuesto sucesorio, los herederos no pueden retirar aquello que les pertenece.

Yo no había entrado jamás antes de ejercer mi profesión en ninguno de esos locales, generalmente subterráneos, donde se alinean las cajas a que vengo refiriéndome. Soy de una familia modesta que no tuvo un arrendamiento de esa clase. Y tampoco tuve la curiosidad de visitarlas. De ahí que mi impresión, cuando fuí requerido por vez primera para inventariar lo que una de ellas entrañaba, fue asombrosa.

Después de los trámites de rigor, de las conversaciones previas en la asesoría jurídica del Banco, de la presentación de los documentos acreditativos del derecho y de la personalidad del requirente, de firmar en el libro que obligatoriamente se lleva por la entidad, descendimos por una escalera de peldaños metálicos. Nuestras pisadas tenían un sonido fúnebre, pesado, cadencioso.

Al fin, como quien se va hundiendo en el corazón de la tierra, hicimos entrada en un despacho del subsuelo, con luces fluorencentes, que daban a los oficiales de turno una palidez espectral. Parecían fantasmas del dinero, guardias entristecidos en una atmósfera seca, casi irrespirable.

Se abrió una puerta redonda, de acero, al conjuro de unas llaves y de unas extrañas combinaciones de números y de letras. Tuve la sensacion de hallarme, primero, en un submarino, después en un cementerio con nichos numerados donde ya se practicaba la incineración.

El ritmo de la apertura de la caja de seguridad tiene su liturgia y su intringulis. Si se halla en un lugar elevado, hay que acudir al auxilio de una escalera, metálica también. El funcionario asciende con aire de oficio, con la cansina resignación de un trabajo habitual y monótono. El requirente lo hace más despacio, con temor a caerse, con la inseguridad del novicio, con la curiosa pregunta interior del hallazgo futuro.

El notario sube después. Abre la portezuela donde aparece el número que campea en las dos llaves combinadas.

En muchas ocasiones he encontrado cajas de seguridad vacías, donde el polvo o el aire aguardaban esta hora incierta en que su misterio iba a desvelarse. Otras, había papeles sin importancia, recortes de anuncios publicado en los periódicos, frascos vacíos de medicinas qu ese usaron. Pero también tuve que abrir cajas repletas, donde se amontonaban recuerdos de familia, documentos importantes, joyas y alhajas, correspondencia personal.

La hora o las horas del inventario, en el ambiente de estas cámaras de acero, se me hace duro. Hay un silencio que se masca y se adentra en el espíritu. En una mesa, igualmente metálica, bajo una luz directa que ilumina los objetos, se describen, sobre el papel timbrado, relojes, pulseras, botonaduras, pendientes, dijes, cartas pólizas de agentes de cambio, escrituras, itinerarios de viaje, fotografías... Una hilera de recuerdos, de jornadas que pasaron, de vidas que han transcurrido.

Al fin, todo se recoge, se estucha o se envuelve. Las cosas regresan a su nido sin alma. Las llaves funcionan de nuevo. La puerta circular del submarino se cierra con un ruido suave y solemne, que apenas se percibe.

Salgo a la luz del día. Respiro hondo y profundo. Siempre que autorizo un acta de este tipo me queda una sensación penosa, la de algo incierto y triste, la de una frustación impensada, la de un artificio humano, entre glacial y seco, donde todo tiene aire de pergamino, de flor sin vida, de animal disecado y de museo con figuras de cera.

Dibujos con siete errores

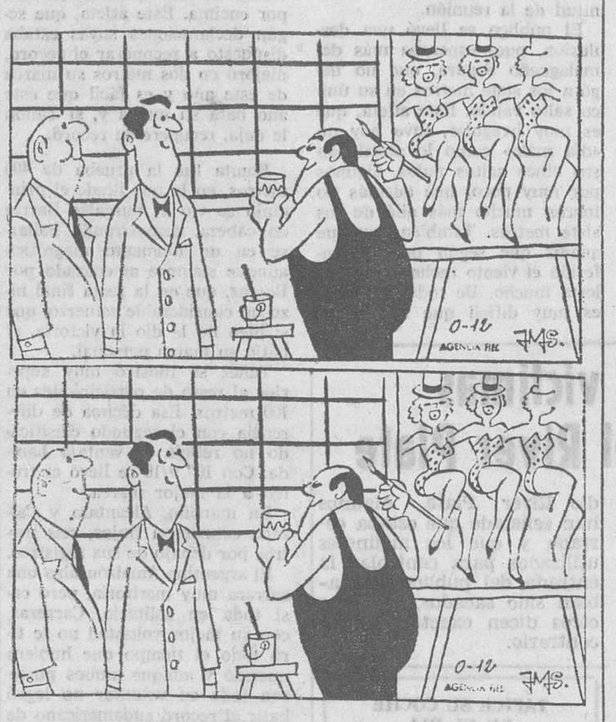

Estos dos dibujos son aparentemente iguales. Siete diferencias les separan. Si es usted buen observador debe descubrirlas antes de cinco minutos.

(La solución mañana)

¿QUE PASA POR EL MUNDO?

se ha desprendido este final: el 90 por 100 de los alemanes consideran que Austria es Alemania.

★ Guido Planta, cartero de Padua (Italia), se ha retirado a los 65 años. Y minucioso en extremo ha afirmado que durante sus cuarenta años de servicio ha recorrido 528.000 kilómetros y repartido 16 millones de kilos de cartas y paquetes. ¡Se ha ganado bien la jubilación!

★ Ha surgido el primer cowboy cinematográfico negro. Es Sidney Poitier en la película "En el calor de la noche".

★ Para batir un record, Charlie Breeden, un colegial de 15 años, de Washington ha sorbido 50 huevos en 55 minutos. Al final de la experiencia sintióse algo indispuesto, pero se recuperó rápidamente.

★ El joven cantor de "rock" y neoyorkino Frakys Lyman había publicado recientemente un libro de gran éxito: "Como me libré de las drogas". Pero no decía la verdad. Ha aparecido muerto en casa de un amigo, con una jeringa en la mano que contenía un resto de droga.

★ Estados Unidos ha negado el visado al Sr. Smith, primer ministro de Rhodesia. Las autoridades norteamericanas le han hecho saber que desconocen la existencia de una Rhodesia independiente y que no le admiten la entrada en territorio U.S.A.

★ Y de otra encuesta efectuada en la República Federal alemana sobre si Austria debería pertenecer a Alemania o no,

Carta de MADRID

Por «TACHIN»

EL CALOR COMIENZA A PONERSE SERIO

Este año se exportarán a Rusia unas 6.000 toneladas de plátanos

MADRID.- *Según datos del Documento Nacional de Identidad, los analfabetos registrados en la provincia de Madrid durante el mes de Mayo último son 630, sobre 38.220 documentos expedidos. Es decir, el 1,62 por 100. Nos siguen pareciendo muchísimos, mecachis.*

PRINCIPE

El diario "Ya" recoge la siguiente información, difundida por la Agencia "Europa Press": "Por veintitrés votos a favor y cinco en contra ha sido aprobado hoy por el pleno del Consejo provincial de Trabajadores de Navarra una moción contra la presencia del Príncipe don Juan Carlos de Borbón en el Congreso sindical celebrado en Tarragona". El texto de la moción dice: "El Consejo de Trabajadores de Navarra censura la asistencia a la tribuna de invitados a la persona de don Juan Carlos de Borbón, por entender inadmisible este intento de propaganda política".

AVENENCIA

Ante el Juzgado municipal número tres se ha celebrado el acto de conciliación seguido a instancia de doña Angela Martinea, viuda de Julián Grimau, contra el director de cementerios del Ayuntamiento madrileño, don Francisco Martín Martín,. Ambas partes asistieron acompañadas de sus letrados y de sus "hombres buenos". La demanda requería al citado director para que facilitase el lugar exacto en que se encuentran los restos de Julián Grimau, con el fin de proceder, con todos los requisitos legales, a su reconocimiento y exhumación, a fin de ser trasladado al lugar que los herederos tienen ya fijado. El demandado contestó en el sentido de que nunca había negado, ni se puede negar, el lugar en que se encontraban los restos y presentó una nota que contenía todos los datos interesados. El representante de la viuda de Grimau se dio por satisfecho con tales manifestaciones. Al acto asistieron varios familiares de Grimau.

FUTBOL

"Faltan delanteros y hay crisis de dirigentes" (Escartín). "Toba tiene que trabajar mucho y hablar poco" (Las Plazas). "El fútbol español necesita una cura de humildad" (José Luis Costa). "El fútbol español no está enfermo" (Gabilondo).

NOTICIAS BREVES

Desaparece el boleto quinielístico de seis columnas.

—El calor empieza a ponerse serio.

—Este año se exportarán a Rusia unas 6.000 toneladas de plátanos, frente a 812 en 1967.

El campamento se plantea para muchos como un premio al chico. El campamento es una necesidad, un puesta en marcha de todos los valores del joven, en pleno contacto con la Naturaleza.

Padre, madre... Permite que tu hijo acuda a un campamento del Frente de Juventudes y facilitarás con ello su formación moral y social.

UN CARADURA

Nuremberg (Efe).—Un psicópata, según informa hoy el coronel del regimiento, llegó a la agrupación vestido con uniforme de jefe militar médico. Pasó revista a la sección sanitaria, reprendió a varios aficiales por su negligencia, hizo formar a los soldados y almorzó en la mesa de los oficiales.

Hilman Zankl, barrendero municipal y ex-cabo de las fuerzas federales, ha gastado 450 marcos en un uniforme de jefe del Ejército y, guiado, sin duda, de afán de notoriedad, ha demostrado el poder de las insignias de mando.

«Hasta cierto punto —según declaró el teniente coronel médico, Herbert Cantzler —porque yo caí en la trampa y le seguía su extraña conversación poco científica, hasta que advertí que la vara del Esculapio, nuestro emblema de la Sanidad Militar, lo llevaba mal colocado».

MAS "PLATILLOS VOLANTES"

Santiago del Estero (Argentina) (Efe). — Vecinos de esta comarca afirmaron haber observado volando a baja altura un cuerpo extraño, cuya luminosidad dejó paralizados a quienes se encontraban más próximos a él.

Agregaron que el aparato permaneció inmóvil por espacio de algunos minutos y luego ascendió en forma vertiginosa dirigiéndose hacia la provincia de Córdoba.

Otros testigos certifican que se trataba de un "platillo volante".

Pasando el rato

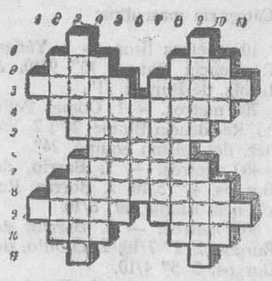

HORIZONTALES. — 1: Río de Suiza, afluente del Aar. Símbolo del glucinio. — 2: Adverbio de lugar. Espacio descubierto donde se aparta el carbón en las minas. — 3: Acerca, aproxima. En sentido figurado, tardanza, pereza. — 4: Sobera. no de los ostrogodos de Italia, que reinó en los años 526 a 534. — 5: Conjunto de velas y jarcias de una embarcación. 6: Enfermedad de las fosas nasales, caracterizada por un olor fétido. — 7: Inundase .— 8: Afligiésele. — 9: Deje sin hacer algo. Nombre de mujer. — 10: Juego de azar. Quiera. — 11: Conjunción. Símbolo del yodo.

VERTICALES. — 1: Sinónimo de piedra filosofal entre los antiguos alquimistas. Abreviatura de punto cardinal. — 2: Vestidura que usan los beduinos, propietario. — 3: Corta todas las ramas de un árbol por la cruz. Extremo superior o punta de alguna cosa. — 4: Río de Méjico, que desemboca en la albufera de Teacapa. — 5: Armario hecho en la pared, con puertas y anaqueles. — 6: Población de Portugal, en el distrito de Leira. — 7: Detuviese la marcha de un automóvil. — 8: Escójasela. — 9: Griego. Resina sólida que se saca de cierto árbol y se usa para hacer barnices. — 10: El que tiene uno o más criados, respecto a ellos. Nombre de letra. — 11: Inscripción que se ponía en algunas medallas antiguas. En la Edad Media, segunda letra del alfabeto musical.

SOLUCIONES

Al crucigrama:

HORIZONTALES. — 1: Tac. Sol. — 2: Arar. Mate. — 3: Soler. Harón. — 4: Nomotetas. — 5: Rosario. — 6: Lerín. — 7: Botadas. — 8: Ganáralas. — 9: Peces. Secos. — 10: Amos. Sala. — 11: San .Sor.

VERTICALES. — 1: Tas. Pas. — 2: Arón. Gema. — 3: Bacón. — 4: Remolones. — 5: Rosetas. — 6: Tarar. — 7: Ir. ridas. — 8: Matinales. — 9: Sarao. Sacas. — 10: Otos. Solo. — 11: Len. Sar.

Al jeroglífico:

...Un remojón

A los siete errores:

Ventana, cuadro. solapa de la señorita, lámpara, cortina, cortina y sombra de la derecha.

FRECUENTE HUESPED

En un hotel de la Costa del Sol, un señor interroga al portero.

—Dígame, esa rubia tan guapa que está sentada allí, ¿no es una actriz norteamericana de cine?

—Sí, señor; es Mila Hop, la famosísima estrella de Hollywood.

—¡Ya decía yo! ¿Y viene aquí con mucha frecuencia?

—Sí, señor; siempre que se casa se hospeda aquí durante su viaje de novios.

LA IGUALDAD

M. Dupont, con residencia en París, es un político muy demagogo que no desdeña algunas veces descender a discutir con personas que considera inferiores a él. Según acabamos de leer, el otro día inició un diálogo con el portero, ante el que sostuvo:

—Que usted lo quiera a no, debe tener presente que todos los hombres hemos nacido iguales.

El portero, con aire dudoso arguyó:

—Sin duda, usted tiene razón; pero yo quisiera que me dijera, ¿iguales a quién?

No te esperes porque...

—¡Mira: el turismo...! ¡Un verdadero río de ero...!

AVENTURAS DE TRAMPOLÍN

12.º CAPITULO ¿DONDE ESTA EL PROFESOR RATINOF?

M.E.C.D. 2017