DIRECTOR:
Esteban Sáez Alvarado
EMPRESA EDITORA:
«Diario de Burgos, S. A.»

Diario de Burgos

FUNDADO EN 1821

JUEVES, 20 DE JUNIO DE 1968
AÑO LXXVIII. — N.º 23.834
EJEMPLAR: TRES PESETAS

REDACCION, ADMINISTRACION Y TALLERES: VITORIA, 13. = APARTADO 46. = TELEFONOS: REDACCION, 201280 — ADMINISTRACION, 207148 = Dep. legal: Bu-5-1958

MEDIO MILLON DE ALEMANES RESIDENTES EN PAISES ROJOS PIDEN LA REPATRIACION

Las potencias occidentales estudian medidas de represalia contra las restricciones comunistas en los accesos a Berlín

Por la ampliación del Mercado Común abogan los Reyes de Bélgica y Dinamarca

Estudiantes rebeldes proyectan el asalto de la Catedral y museos de Venecia

Londres (Efe-Reuter). — Las potencias occidentales están estudiando hoy la posibilidad de imponer el pago de unas tasas sobre los documentos de tránsito a los alemanes orientales que viajen a los países occidentales, como medida de represalia contra las recientes restricciones adoptadas por las autoridades comunistas de la Alemania oriental a los alemanes occidentales respecto a los accesos al Berlín-Oeste.

Fuentes bien informadas señalan que ésta puede ser una de las medidas de represalia que están siendo estudiadas por los Gobiernos del Pacto Atlántico.

Otra idea en consideración puede ser una limitación a los viajes de los países miembros de la Organización Atlántica de personalidades del régimen comunista de Pankow.

Alrededor de ocho mil alemanes orientales viajan anualmente a los países del Pacto-Atlántico occidental.

RECHAZADO EN LA FRONTERA

Berlín (Efe). — El director de la redacción de «Die Welt» de Berlín occidental, Bernt Conrad, ha sido hoy rechazado en la frontera berlinesa con la zona comunista y devuelto a la ciudad cuando pretendía viajar en su coche a Alemania occidental.

Desde la implantación del pasaporte y visado para los alemanes, en sus desplazamientos a través de territorio comunista, es la tercera vez que un periodista ha sido objeto de detención al franquear la raya divisoria en Babelsberg. «Die Welt» hace saber que Conrad no está afiliado a ningún partido.

QUIEREN REPATRIARSE

Bonn (Efe).— Medio millón de alemanes residentes en los territorios ocupados por Polonia y la URSS y en países del Este europeo han solicitado su repatriación, según ha comunicado hoy el Gobierno en respuesta a una interpelación parlamentaria el ministro federal de Desplazados y Refugiados.

Las autoridades federales han aprobado las listas de peticiones pero, como hace notar el ministro, Alemania Federal no ha conseguido todavía firmar con aquellos Estados los convenios

(Pasa a quinta página)

PLENO DE LAS CORTES

Las Cortes Españolas celebraron sesión plenaria. En esta fotografía, un momento de la intervención del ministro de Agricultura, señor Díaz Ambrona, defendiendo el proyecto de Ley sobre el F. O. R. P. P. A. — (Foto FIEL)

«El futuro del Vietnam se decidirá en los campos de batalla»

Declaraciones del presidente Van Thieu

París (Efe). — Se ha celebrado la novena conferencia oficial para la paz en el Vietnam, entre las delegaciones de los Gobiernos de Hanoi y de Washington.

A la conferencia asistió el dirigente del partido comunista norvietnamita, Le Duc To, en calidad de consejero especial de Xuan Thuy.

La conferencia duró unas tres horas y media.

Ayerell Harriman que había proyectado discutir hoy la aplicación de los acuerdos de Ginebra de 1954, concernientes a la retirada de las fuerzas militares de una y otra parte, fuera del área delimitada por el paralelo diecisiete, se ha visto obligado ante las nuevas requisitorias de Xuan Thuy, acerca del carácter terrorista de los ataques lanzados contra Saigón, a cambiar de táctica y justificar la intervención norteamericana y de bombardeos en una zona delimitada al Norte del paralelo diecisiete.

Según se deduce de las declaraciones de los portavoces de las delegaciones norteamericana y norvietnamita, las conversaciones de hoy no han conducido a nada nuevo por más que, Harriman, recordaba una vez más la

(Pasa a quinta página)

PROXIMA VISITA A MADRID DEL PRIMER MINISTRO DE LIBIA

También el secretario de la OEA, Galo Plaza, vendrá a una reunión económica

Trípoli (Libia) (Efe). — En viaje de visita oficial a España, se trasladará a dicho país el jefe del Gobierno de Libia, M. Bakkuch, el próximo día 26, invitado por el Gobierno español, según ha anunciado un portavoz oficial.

Bakkuch, permanecerá en España hasta el día 28 y durante su estancia se entrevistará con destacadas autoridades españolas.

España será el segundo país europeo que visitará Bakkuch con carácter oficial. En el pasado mes de Abril visitó Francia.

Acompañarán al jefe del Gobierno libio los ministros de Asuntos Exteriores, Combustibles y Planificación.

VENDRA GALO PLAZA A ESPAÑA

Washington (Efe). — El secretario general de la Organización de Estados Americanos, Galo Plaza, confirmó hoy su participación en el seminario sobre el «Mercado Común Latinoamericano y España», que se celebrará en Madrid del 21 al 27 de Octubre de este año, en la sede del Instituto de Cultura Hispánica.

EL PROPIETARIO Y VARIOS DIRECTORES GENERALES DE "ZANUSSI", MUERTOS EN ACCIDENTE AEREO

Viajaban en un avión que cayó en el Jaizquibel

El financiero español D. Ignacio Fierro se libró de forma providencial de realizar este trágico viaje

Madrid (Cifra). — Seis personas perecieron en el accidente de aviación ocurrido esta tarde en el monte Jaizquibel, al estrellarse un aparato cuando se dirigía al aeropuerto de Fuenterrabía. Los cadáveres y los restos del avión fueron hallados por fuerzas de la Guardia civil de Fuenterrabía y de Irún, en el lugar denominado Gainchurisqueta. El avión procedía del aeropuerto de Barajas.

Había mantenido contacto con el aeropuerto provincial hasta las cinco y cuarto de la tarde. Un casero vio que el aparato intentaba elevarse sobre el monte y después oyó una explosión y vio un resplandor, a pesar de que había una intensa niebla.

Se cree que la causa del accidente pudo ser la densa niebla que cubría la zona, cuando se produjo el accidente.

IDENTIFICACION

San Sebastián (Logos). — Han sido identificadas las víctimas del accidente aéreo ocurrido ayer tarde al estrellarse un avión particular de la casa «Zanussi» de electrodomésticos, contra las rocas del monte Jaizquibel.

La filiación de las víctimas es la siguiente: Diego Hurtado de Mendoza Páramo, de 32 años de edad, casado, natural de Azpeitia y vecino de Madrid; Lino Zanussi, director de la firma, de Cardenone (Italia), de 48 años de edad, casado; Alzio Dialivora, de 48 años, casado, natural de Cardenone (Italia); Giovanni Baptista Palotti, de 49 años de edad, casado y vecino de Madrid; el piloto, David Albertazzi y el copiloto, Sr. Milich.

La localización del aparato se efectuó hacia la una de la ma-

(Pasa a quinta página)

Ejemplar del «Quijote» que vale 1.500 dólares

Corresponde a una edición reciente

Santiago de Chile (Efe). — En la librería «El caballo azul», de propiedad de un joven escritor chileno, se realizó un coloquio literario a propósito de la exhibición de un ejemplar de «D. Quijote de la Mancha», valorado en mil quinientos dólares. La obra, impresa recientemente en España y con un tiraje reducido a los 356 ejemplares, es una pieza bibliográfica para coleccionistas acaudalados.

Para finales de año, el Papa prepara una Encíclica sobre «Derechos humanos»

Durante su estancia en Bogotá, Paulo VI proyecta dialogar con familias campesinas y pobres

Dice «Osservatore della Doménica» que el progreso del comunismo en Italia responde a falta de responsabilidad de parte de la opinión pública

Ciudad del Vaticano (Efe).—Su Santidad el Papa Paulo VI ha hecho hoy una nueva exhortación a mantener viva la fe, en el discurso que pronunció esta mañana ante millares de fieles procedentes de todo el Mundo, en la audiencia general celebrada hoy en el Palacio apostólico.

CONSEJO DE CONSULTA

Ciudad del Vaticano (Efe).—Bajo la presidencia del Cardenal secretario de Estado, Amleto G. Cicognani, celebró hoy su primera reunión el Consejo de Consulta del Estado vaticano, del que, entre otras personalidades, forma parte el español José María Sánchez de Muniain.

La "Consulta" del Estado Vaticano inició sus trabajos con un breve discurso del Cardenal Cicognani, prestando seguidamente juramento todos los miembros del nuevo órgano.

LOS DERECHOS HUMANOS

Ciudad del Vaticano.—(Servicio especial de la Agencia (Logos).—En los meses de verano, aparte de atender a los asuntos normales del gobierno de la Iglesia universal, Paulo VI estudiará y preparará algunos importantes documentos, entre ellos los discursos que pronunciará en Bogotá, que sin duda alguna tendrán mucha importancia, y el mensaje o Encíclica que viene pensando y elaborando desde hace algún tiempo sobre "Los derechos del hombre". Algunos creen que de este documento hablará en Bogotá o le anunciará desde allí. Sin embargo, parece que será publicado a finales de año en coincidencia con el XX Aniversario de la "Declaración universal de derechos humanos" hecha por la Asamblea de las Naciones Unidas el 10 de Diciembre de 1948.

QUIERE DIALOGAR CON LOS POBRES

Bogotá (Efe). — El Papa Paulo VI ha expresado su interés en dialogar con familias campesinas y pobres tanto de Colombia como de otros países iberoamericanos, según informó el arzobispo de Bogotá.

LA VERDADERA NATURALEZA DEL COMUNISMO

Ciudad del Vaticano (Efe). — "La gente no se da cuenta que el comunismo no es un sistema económico y social, si no una verdadera "fe" que tiende a imponer su influencia mediante la conquista del Estado". Para el "Osservatore della Doménica" es esta "falta de sentido de responsabilidad" de determinada parte de la opinión pública la causa del progreso constante del comunismo en la península italiana.

Comisión de autoridades burgalesas recibida por el ministro de Educación

Acudió también el señor Rodríguez de Valcárcel

Las aspiraciones burgalesas en orden a la creación de Centros universitarios, expuesta a Villar Palasí

Este recomienda la creación de un Patronato que presente un estudio completo

A mediodía de ayer, el ministro de Educación y Ciencia recibió a una comisión presidida por el gobernador civil y jefe provincial del Movimiento, don Eladio Perlado Cadavieco, e integrada por el presidente de la Diputación, don Pedro Carazo Carnicero; alcalde de la capital, don Fernando Dancausa de Miguel; y los procuradores en Cortes, don Alejandro Rodríguez de Valcárcel, vicesecretario general del Movimiento; don Víctor Arroyo Arroyo, presidente del Sindicato nacional del Combustible; don Isaac Rubio Blanco, representante de los Municipios de la provincia; don Eduardo Mateos Martín, representante de los cabezas de familia; y don Gregorio López Sorrón, representante del Consejo nacional de Colegios de Farmacéuticos.

Dicha comisión cumplimentó al ministro en esta primera visita que le hace después de su nombramiento para regir el Departamento y le reiteró la petición que, recogiendo el sentir unánime de la provincia plasmado en los acuerdos adoptados al efecto por las Corporaciones provinciales y municipal, Consejo provincial del Movimiento, Colegios profesionales, Consejos de Trabajadores y Empresarios y otras entidades, le fue elevada en su día a través del Gobierno Civil solicitando el establecimiento en Burgos de centros universitarios.

Durante la audiencia le fueron expuestas al ministro de Educación las razones de tipo histórico que amparan la aspiración burgalesa y muy especialmente las circunstancias actuales por las que el desarrollo de Burgos aconseja la creación de Centros superiores para poder atender a una población estudiantil en aumento y facilitar el acceso a ense-

(Pasa a quinta página)

Sobre la nueva situación en Berlín

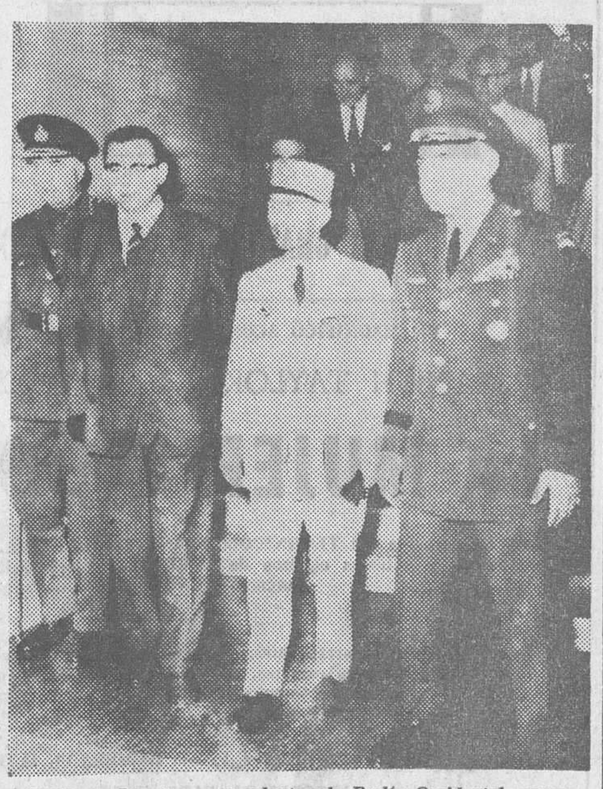

Berlín. — Los tres comandantes de Berlín Occidental, comandante general F. J. C. Boyes-Lyon (Gran Bretaña, izquierda), general Bertrand Huchet-Luenetain (segundo por la derecha, Francia), y el general Fergusson (derecha, USA), se reunieron con el gobernador-alcalde de Berlín Klaus Schuetz (segundo por la izquierda), en la oficina aliada, para discutir la nueva situación de Berlín. — (Telefoto UPI-CIFRA)

...ENENDEZ PIDAL ...A ESTA REPUESTO ...LA CAIDA ...E SUFRIO HACE ...NTE DIAS

...adrid (Cifra). — Don ...ón Menéndez Pidal su... una caída hace unos ...s días y se produjo, a ...cuencia de ella, una fi... de fémur, dice hoy el ...ódico "Pueblo".

...mismo periódico afirma ...puestos en contacto con ...z de don Ramón Me... Pidal, les han comu... que "don Ramón ya ...bien, hace su vida nor... la misma que antes de ...cida. Está optimista y ...teriormente repuesto".

MEDICACION EFICAZ PARA TRATAR LA ANGINA DE PECHO

Dice haberla hallado un médico neoyorkino

"Blaiberg mejora y se pondrá bien"

Ciudad del Cabo (Africa del Sur) (Efe-UPI). — Philip Blaiberg, el hombre que más ha logrado vivir con un corazón trasplantado «está mejorando» de su infección hepática, según ha manifestado hoy un portavoz del hospital.

El portavoz añadió: «No tenemos la menor duda de que llegará a ponerse completamente bien».

«GRAN DESCUBRIMIENTO»

San Francisco (Efe-UPI). — Un médico de Nueva York, anunció ayer un «gran descubrimiento en el tratamiento de la angina de pecho» que padecen millares de personas de todas las partes del Mundo.

«Una píldora antes de las comidas y una tableta al final» es la receta del Dr. Henry J. Russek, para combatir la angina de pecho, que solamente en América padecen más de 500.000 personas.

Por lo menos la mitad de la fórmula, la «nitroslirina», hace cien años que se conocía, dijo Russek a la Asociación Médica Americana, aun cuando el segundo componente el «propanolol», es relativamente nuevo.

Manifestó que la nueva medicina estaba todavía en período experimental en Estados Unidos.

M.E.C.D. 2017

Postal

Signo esperanzador

EN la sección «Quisicosas» se anticipaba ayer una noticia que bien merece una mayor atención y un más extenso comentario. Se refería a las obras que van a ser acometidas para cubrir el cauce del Vena en su confluencia con la plaza de Burgos y en el frente que corre paralelo a la fachada de la iglesia de San Lesmes que se mira en el río citado.

Vamos a dejar marginado, por ahora, el deseo ya expresado por los propios «Martinillos» de que esto traiga aparejada la necesaria ampliación que requiere el puente de San Juan, en tan deplorable estado para atender el intenso tráfico que ahora se le exige.

Nuestra «Postal» de hoy queremos orientarla hacia esos otros trabajos de recubrimiento del cauce del río Vena en sus metros iniciales, a partir del referido puente. En ello queremos ver o adivinar un primer paso al que se sucederán otros y que habrán de desembocar en el recubrimiento total de este encauzamiento. Este es una especie de compromiso que Burgos no puede dejar de aceptar y contraer en beneficio de su futuro urbanístico.

Una visita o un recorrido a través de la Avenida de los Reyes Católicos se la recomendamos a todos los burgaleses. Encontrarán muchas sorpresas y aspectos ignorados y en muchos casos ni presentidos. La construcción está lanzando una sucesión de bloques, que hacen que la citada Avenida aparezca ya flanqueada de edificaciones, en grado incipiente unas veces y avanzado otras. La conclusión a que se llega es que el cubrimiento del Vena en todo ese sector es una cuestión que se hace obligada para que el mismo alcance el grado espléndido que en su torno se presiente.

De momento, lo que va a acometerse en el arranque del puente de San Juan, hay que entenderlo y aceptarlo como signo esperanzador de que trabajos similares se continuarán. Lo exige Burgos en su nueva zona de ensanche, sobre la cual abrigamos las mejores esperanzas y la ilusión de que no quedará malograda, como ya lo fueron otras anteriores. Y también de momento este recubrimiento inicial quizá sirva para dar una mejor y mayor proyección a la aún nonnata plaza de Burgos. Falta hace algo que contribuya a prestarle una dimensión más amplia, porque lo que en ese lugar ha sido hecho, tiene un carácter entre comprimido y «currito», que no es salvado por los muy «monines» andenes que se vienen habilitando. La plaza, que ha de ser arranque de la nueva zona de ensanche, debiera tener otra configuración, un más señorial empaque y un más dilatado perímetro.

Nosotros, de verdad, no acertamos a ver ninguna de esas cualidades en su actual estado. Esperamos que alguna de ellas, si no todas, pueda prestárselas el necesario recubrimiento del Vena, que por allí discurre próximo.

BURGENSE

BURGALESES

VUESTROS PAISANOS OS ESPERAN EN LAREDO

En el HOSTAL COLON

RESTAURANTE - BAR

(EN EL CENTRO DE LA VILLA)

BURGOS AL DIA

NOTICIAS

MOVIMIENTO DEMOGRÁFICO. — Durante el día de ayer se verificaron en el Registro Civil las siguientes inscripciones:

Nacimientos: María Angeles Cantabrana Ruiz, Ana María Castro Mella, Eduardo González Galerón, María del Rosario Caballero Alcantarilla, José Miguel Serna Quintero, Juan Jesús Salas Moral, Angel Dionisio Martínez Arnáiz.

Matrimonios: Don Esteban Benito Mínguez con doña Claudia Santamaría Gutiérrez, el domingo a la una en San Lesmes. Don José Luis Benito Mínguez con doña Luisa Temiño Reguero, el sábado a la una en San Lesmes.

Defunciones: Jesús Franco, de Burgos, 42 años, San Pedro Cardeña, 96; Micaela Reoyo Alvarez, de Barbadillo del Pez, 62 años, Sanz Pastor, 16.

Viajes SAYCA

A MADRID

FIN DE SEMANA

gran partido de fútbol

At. Madrid - Barcelona

Salida: sábado 22, 3 tarde

Regreso: domingo 23, 10 noche

Moneda, 18

Teléfono 205740-580

Ag. G. B. núm. 136, intermedia de Alhambra.

Coches sin conductor

SEAT 1.500 · MORRIS · 600-D

Garaje Turismo

TRES OVEJAS MUERTAS.— A las diez menos diez de la mañana de ayer, dentro del término municipal de Valdorros, kilómetros 218,100 de la carretera Madrid-Irún, el turismo alemán matrícula AW-HP-35 que conducía el súbdito español residente en Alemania, Ignacio García Maleón, de 37 años, atropelló, causando la muerte, a tres ovejas que conducía Angel Monzón Palacios, de 60 años, de Valdorros. Fuerzas de la Guardia Civil practicaron las diligencias del accidente.

PINTORES Y EMPAPELADORES

Para trabajos a destajo con precios inmejorables y trabajo garantizado. Taller Pintura Andrés Villahoz. Ramón y Cajal núm. 4.

(ROC. Núm. 681)

VIAJES NOVIOS

viajes Aralar

CALERA, 5

TELEFONO 202053

LETRAS DE LUTO. — A los sesenta años de edad, entregó ayer su alma al Señor, víctima de inesperada y repentina dolencia, doña Beatriz Arroba Guilarte, cuyo fallecimiento ha producido hondo pesar en este periódico, ya que no en balde el esposo de la finada, don Benito-Manuel Matallana Martín, ha sido durante muchos años entrañable compañero en las tareas de confección del DIARIO a cuya plantilla de talleres ha pertenecido hasta su reciente jubilación.

Por ello sentimos como propia la desgracia que aflige al señor Matallana, así como a sus hijos, doña Juanita y don Miguel-Angel, hijo político, don Miguel Pérez García, hermanos y demás familia doliente, a toda la cual expresamos nuestro más sincero pésame.

—También en el día de ayer falleció el antiguo industrial de esta plaza don Luis Martínez Soto, estimado amigo nuestro.

Descanse en paz el alma del finado, a cuya hermana, doña Carmen; hermano político, don Celestino Arteche y demás deudos testimoniamos nuestra condolencia.

—Confortado con los Santos Sacramentos y la Bendición de Su Santidad, ha dejado de existir en nuestra ciudad don Lázaro de la Iglesia Melgosa.

A los numerosos testimonios de pesar que en estos momentos está recibiendo su apenada esposa, hijos, hijos políticos, nietos, hermanos y demás familiares unimos nuestro muy sincero pésame.

ACCIDENTE DE CIRCULACION.—A la una y veinte de la tarde de ayer, cuando nuestro querido amigo el doctor don Pedro Avellanosa, presidente del Colegio de Médicos, salía en su coche de la calle de San Agustín, después de haber asistido a un paciente, al disponerse a entrar en la de Madrid, para dirigirse al citado Colegio, fue embestido por un camión de transporte pesado que circulaba en dirección a Madrid.

Afortunadamente el choque no tuvo graves consecuencias, debido a la rápida maniobra que efectuó el doctor Avellanosa, el cual resultó providencialmente ileso, salvo una ligera contusión torácica.

Al tener noticias de lo ocurrido muchos compañeros del presidente del Colegio de Médicos se apresuraron a interesarse por su estado, celebrando que el accidente careciera de la gravedad que pudo haber tenido, dada la violencia del choque, en el cual su automóvil resultó con considerables desperfectos.

COLISEO

HOY, de 4 a 1

APASIONANTE DOBLE

La película que se recordará siempre

ULISES

Kirk Douglas, Silvana Mangano, Anthony Quinn

Technicolor

Gigantesca. Excitante. Deslumbradora.

Y el más divertido y colosal «western»

UNA DAMA ENTRE VAQUEROS

James Stewart - Maureen O'Hara

Autorizada todos los públicos

AVENIDA

HOY, de 5 a 10 y 10,45

MONUMENTAL DOBLE

Un estreno maravilloso y fascinante.

LOS AMANTES DE VERONA

Cinemascope - Eastmancolor y

la sensacional reposición del emocionante y espectacular film

CAMINO DE SANTA FE

Errol Flynn - Olivia de Havilland

—Mayores 14 años—

GRAN TEATRO

HOY, de 4,30 a 1

Un acontecimiento cumbre en

TODD-AO

VUELVE LA MAS PORTENTOSA, EXTRAORDINARIA Y SENSACIONAL DE LAS PELICULAS

EL CARDENAL

Un film de

OTTO PREMINGER

El mayor éxito de todos los tiempos

—Mayores 18 años—

FARMACIAS DE GUARDIA. — Palacios, Martínez del Campo, 1; Hidalgo, San Juan, 25 y Pascual, Madrid, 42.

MECANICO

para atender servicio técnico importante marca electrodomésticos (cocinas), se necesita. Escribir: MARIANO RICO Publicidad. San Juan, 41. Referencia 1.771. (OCR. N.º 699)

PEONES y ALBAÑILES

necesitamos

VICARIO

Frente al 24 de Calle Vitoria

EL CUPON PRO-CIEGOS. En el sorteo celebrado en el día de ayer resultó premiado con 500 pesetas, el número 872 y con 50 pesetas, todos los números terminados en 72.

COMPRO ESTIERCOL

de caballo, en cantidad, bien descompuesto. — Informes 207294. VIVEROS SAGREDO.

COCHES OCASION

Diversas marcas y modelos. — Precios sin competencia — Facilidades si desea.

CASA VICAN

Madrid, 11

Urge dotar a los inválidos de los conocimientos precisos para compensar su limitación.

SE NECESITA ELECTRICISTA

imprescindible dominio completo de automatismo de calderas y máquinas. Referencias y presentación en CAMPOFRIO, S. A. Carretera Logroño, s/n.

(R. O. C. número 705)

SE PRECISA LOCAL

Para exposición muestrario, durante 15 días, superficie aproximada 100 m.² Escribir al número 1.449. — Apartado 166. — SAN SEBASTIAN.

BURGOS HACE 50 AÑOS

Del DIARIO DE BURGOS correspondiente al lunes, 20 de Junio de 1938

AYER celebró las bodas de plata de su fundación el gremio de confiteros del Círculo Católico de Obreros. Hubo una misa en el Carmen y la directiva, aparte de enviar 25 pesetas a cada uno de los socios que se encuentran en el frente, entregó al gobernador un donativo de doscientas pesetas, con el fin de que lo destine a lo que estime más conveniente.

* **AYER** se celebró una novillada, con poco público. Fueron lidiadas reses de Encinas por Torerito de Málaga, Andrés Valle y Modesto Rodríguez. El primero fue aplaudido en el bicho que abrió plaza y cortó una oreja y el rabo del cuarto. Andrés Valle obtuvo idénticos trofeos en el segundo y Modesto fue ovacionado en el único novillo que mató pues el sexto le cogió causándole una fuerte contusión en un muslo, pasando a la enfermería, de donde no salió.

* LA temperatura máxima de hoy fue de 33,2 y la mínima de 11,2.

CARTELERA DE ESPECTACULOS

AVENIDA. — Hoy, de 5 a 10 y 10,45. Monumental doble. Un estreno maravilloso y fascinante. «Los amantes de Verona» (2). Cinemascope. Eastmancolor y el sensacional y espectacular film «Camino de Santa Fe» (2). Errol Flynn. Mayores 14 años.

CALATRAVAS. — Hoy, XI gran estreno seleccionado, technicolor-panavisión. 70 mm. sonido estereofónico con Liz Taylor, Richard Burton en su más divertida y sensacional película. «La mujer indomable» (2). 5, 7,45 numerada 10,45. Tolerada menores.

COLISEO. — Hoy, de 4 a 1. Apasionante doble. La película que se recordará siempre. «Ulises» (3). Kirk Douglas. Silvana Mangano. Gigantesca. Excitante y el más divertido y colosal «western». «Una dama entre vaqueros» (2). James Stewart. Toleradas.

CONSULADO. — 5,30, 7,45 y 10,45. «Fiestas galantes» (2). Jean Pierre Carsel. Philippe Auron. Una película histórica... que hará historia en el cine cómico. Mayores 14 años.

CORDON. — 5, 7,45 y 10,45. Un estreno de ¡acción! ¡dinamismo! ¡violencia! con el misterioso «Kriminal», en Scope-color: «Las 4 budas de Kriminal» (s. c.). Glen Saxon y Helga Liné. ¡Peligro tras peligro! ¡Emoción tras emoción! Mayores 14.

GOYA. - 5,30, 7,45 y 0,45. «Siete contra todos» (2). Roger Browne Liz Havilland. Admiren a un James Bond» multiplicado por siete. Todos los públicos.

GRAN TEATRO. — Hoy, de 4,30 a 1. Un acontecimiento cumbre en Todd-Ao. Vuelve la más portentosa, extraordinaria y sensacional de las películas. «El Cardenal» (3). Un film de Otto Preminger. El mayor éxitos de todos los tiempos. Mayores 18.

REX. — Hoy, de 4 a 1. Ultimo día. Continuación de estreno. Colosal doble. «El sheriff terrible» (2). Eastmancolor. Hilarante «western» y «El último superviviente» (2). Jeffrey Hunter. Eastman color. Emocionantísima. Tolerada menores.

TIVOLI. — 5,15, 7,45 y 10,45. ¡Exito! del film de terror y suspense «Te espera la muerte, querida» (3 R). Color. Stefanie Powers. (Una loca que encierra en su casa a una muchacha para hacerla esposa de su hijo ¡en el otro mundo!). Mayores 18.

CALIFICACION MORAL

I, niños; 2, mayores de 14 años; 3, mayores de 16 años; 3-R, mayores de 18 años, con reparos; y, 4, gravemente peligrosa.

GUIA FACULTATIVA

JOSE LUIS RICA RICA

TOCOGINECOLOGO

Consulta: 11 a 2 y 4 a 6

Vitoria, 21, 1.º

Teléfonos: 201865 y 204771

A. LOPEZ GOMEZ

GARGANTA, NARIZ Y OIDOS

Consulta de 11 a 2

Espolón, 28 — Tel. 203577

S. IÑIGO

MEDICO · OCULISTA

Consulta de 11 a 2 y de 5 a 7

Laín Calvo, 17-1.º Tel. 209923

JOSE MARIA ARAGÜES

MEDICO ODONTOLOGO

Queipo de Llano, 2

Teléfono: 205378

José M.ª Rodríguez Orive

ODONTOLOGO

Avenida del Cid, 10 (FEYGON)

Alonso Bañuelos

OFTALMOLOGO

Espolón, 2 — Teléfono 209349

JOSE MUÑOZ AVILA

RIÑON, PIEL Y VIAS URINARIAS

Almirante Bonifaz, 12, 1.º

Teléfono 201539

RICARDO PLASENCIA

MEDICO OFTALMOLOGO

Del Hospital Militar

Consulta de 5 a 7. Vitoria 31

DOCTOR MIGUEZ

APARATO DIGESTIVO

OBESIDAD

Santander, 6

S. LECHUGA SERANTES

OCULISTA

CONSULTA DIARIA

Avenida del Cid, 6-3.º

Teléfono 204452

JOSE CARAZO

PARTOS Y ENFERMEDADES DE LA MUJER

Del Hospital de Barrantes y Cruz Roja

Vitoria, 31, 3.º Tel. 203591

AGUSTIN RIVAS

PARTOS, ENFERMEDADES Y CIRUGIA DE LA MUJER

Avenida del Cid, 6, 5.º A

Teléfono 203832

JESUS SANCHEZ MARTIN

MEDICINA INFANTIL

Puericultor de la S. S. por oposición

Vitoria, 56-1.º — Telf. 202916

Consulta a las 12 y horas concertadas

BENIGNO ANDRADE LOMA

MEDICO

ANALISIS CLINICOS

Plaza Calvo Sotelo, 9

Teléfono 205545

J. M. FRANCES

Medicina Interna, Rayos X

Consulta de 10 a 1 y de 5 a 6,30

Plaza de Vega. Telf 205446

F. Infante Abajo

MEDICO DENTISTA

Laín Calvo, 20-2.º

I. VILLAQUIRAN GARCIA

Médico Estomatólogo del Hospital Militar

Consulta de 2 a 4 y de 4 a 6

San Pablo, 20, primero

Teléfono 206593

CARLOS RODRIGUEZ

OCULISTA

Cirugía ocular

Héroes del Alcázar, 1-3.º

Teléfono: 207063

F. MARTIN MARASSA

MEDICO ODONTOLOGO

Madrid, 4, 1.º derecha

Teléfono 203119

Consulta de 4 a 8

JERONIMO IGLESIAS LUCAS

MEDICO DENTISTA

Mil Viviendas, 19, primero

V. Ojeda Carcedo

APARATO DIGESTIVO Y NUTRICION

Análisis clínicos. Rayos X Metabolimetría.

Consulta de 10 a 1 y de 4 a 7

Vitoria, 20-1.º — Telf. 203667

J. MARTIN PARDO

PULMON Y CORAZON

Héroes de la División Azul, 3-1.º-D — Telf. 204164

M CALVO PINILLOS

Aparato respiratorio. Corazón. Bronquios. Electrocardiografía. Espirografía Ventiloterapia y RAYOS X

Calle Vitoria, 27. Telf. 203048

ARIAS MARTINEZ MATA

CARDIOLOGO

Alonso Martínez, 7

Teléfono: 200393

M. SANCHEZ DUEÑAS

Medicina y Cirugía de Sistema Nervioso, Cráneo y Columna Vertebral Electroencefalografía

Calle Calatravas 3-1.º derecha excepto sábados

Consulta de 4 a 6

Jesús Buitrago Morote

CARDIOLOGO

Sanjurjo, 9 — De 12 a 1

OPTICA IZAMIL

Colegiado: J. J. SAIZ RODRIGUEZ

LAIN CALVO, 22

GAFAS SOL GRADUADAS

ENTREGA EN EL ACTO

RECETAS DE GAFAS

DESPACHO EN EL ACTO

OPTICA NACIONAL

Personal Diplomado. — ESPOLON, 1

CALATRAVAS HOY

XI GRAN ESTRENO SELECCIONADO

UN MAGNIFICO ACONTECIMIENTO CINEMATOGRAFICO CON

ELIZABETH TAYLOR ★ RICHARD BURTON

LA MUJER INDOMABLE

con la maravilla del TECHNICOLOR-PANAVISION 70 mm. y proyectada con los más modernos y potentes equipos de TODD-AO, wextrex e iluminación de pantalla con lámparas XENON, único en Burgos.

Un espectáculo sin precedentes; un tema divertido. Conviene a los hombres que vean esta película con sus mujeres, porque en la guerra y en el amor, siempre hay un momento para rendirse... sin condiciones.

SESIONES: 5, 7,45 NUMERADA, 10,45 NOCHE

— AUTORIZADA PARA TODOS LOS PUBLICOS —

M.E.C.D. 2017

LA LIBERACION DE SALAN BAZA ELECTORAL PARA DE GAULLE

Ya en el mes de Marzo había indultado a otros treinta y cinco «ultras» de la Organización del Ejército Secreto

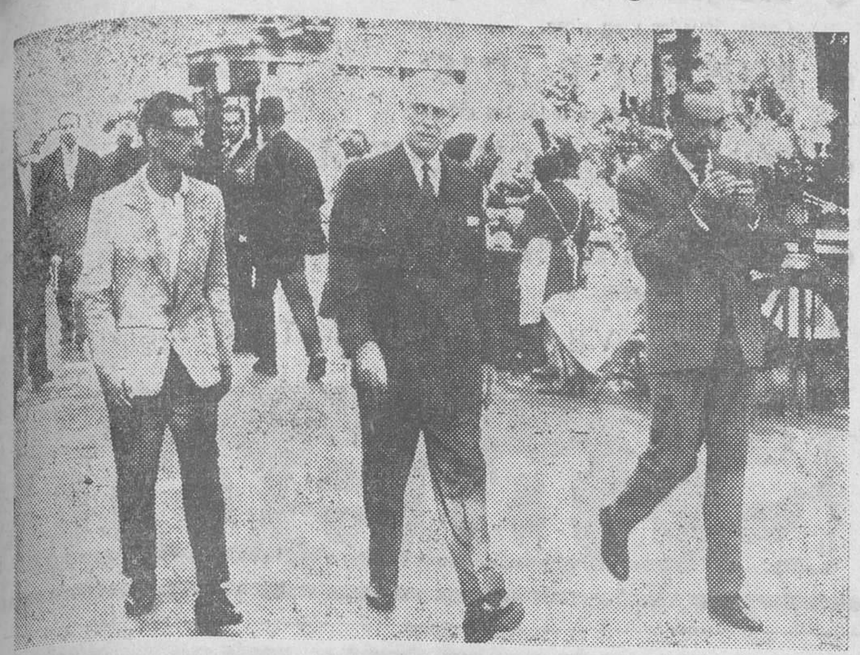

El general Raúl Salan paseando por la Rambla de las Flores de Barcelona, tras haber oído misa, durante su visita a España en 1959. — (Foto EFE).

- **El general con más condecoraciones del Ejército francés fue detenido en Argel en Abril de 1961 y desde entonces ha permanecido encarcelado**
- **Contra lo que se esperaba, en el proceso (Mayo de 1962) no fue condenado a muerte, sino a cadena perpétua**
- **Cuenta ahora sesenta y nueve años y piensa escribir, no sus memorias, sino un libro sobre Indochina**

Por Luis MIRA IZQUIERDO
(De los Servicios Especiales de «EFE»)

YA con sesenta y nueve años y tras seis años largos prisionero político, el general Salán ha sido puesto en libertad en la mañana del día 15 de Junio. Fue detenido en Argel, después de permanecer escondido como jefe de la O.A.S. (Organization de l'armée secrette) el 21 de Abril de 1962. La Organización del Ejército Secreto surgió como rebelión contra el Gobierno del general De Gaulle, que había iniciado negociaciones para conceder —como de hecho concedió— la libertad e independencia a Argelia, inesperado gesto de un general que fue izado al Poder —destronando la IV República francesa— precisamente por el general Salán, siendo éste jefe del Ejército francés destacado en Argelia. De Gaulle —la historia le juzgará por ello— creyó conveniente conceder la independencia a Argelia, contra la voluntad de sus generales en Argelia y contra una gran parte de los colonos franceses establecidos en ese país africano durante más de un siglo, muchos de los cuales se consideraban tan argelinos como los propios árabes. Esos colonos en Argelia y esos generales querían una "Argelia francesa". Creyeron encontrar en De Gaulle el hombre que lo conseguiría. Se equivocaron de medio a medio: pero no se conformaron con su suerte y se sublevaron contra De Gaulle, ya firmemente establecido en el Elíseo. Francia tenía en Argelia una sangría perpetua y no parecía probable una victoria contra los guerrilleros y contra el terrorismo. Los cuatrocientos mil hombres que Francia tenía en Argelia no podían ganar esa guerra y sufría Francia una continua sangría en hombres y en dinero. De Gaulle, muy realista lo comprendió así y, aún a trueque de ir contra la voluntad de quienes le requirieron para vencer, negoció la paz y concedió la independencia. Otros muchos franceses —los sucesivos referendums lo confirmaron— estaban con De Gaulle, le agradecían que Francia dejara de tener una guerra al fin, porque Francia, primero en Indochina, luego contra el Istiqla en Marruecos, después y siempre en Argelia, no había dejado de combatir desde que, en 1939, empezó la guerra mundial.

UN HOMBRE LEGENDARIO

El general Salan es un auténtico hombre legendario. Se batió en dos guerras mundiales fue segundo jefe de los franceses en Indochina tras la segunda guerra mundial, pidió siempre puestos de mayor peligro desde que, en 1917, salía de Saint Cyre, la Escuela Militar Francesa.

El proceso contra Salan fue inmediatamente seguido tras el traslado de Salán a París después de su detención en Argel, detención que fue posible por la delación de un miembro de la Organización del Ejército Secreto. El mismo día 26 de Abril se inició el proceso contra Salan. Contra todo lo esperado, ya que otros generales «rebeldes» de menor categoría habían sido condenados a muerte —aunque sólo se ejecutó a uno— Salan fue condenado a cadena perpetua. Francia sintió un alivio, cuando el 23 de Mayo de 1962, el tribunal dictó sentencia. Salan era para los franceses algo más que un hombre rebelado contra De Gaulle. Era el general con mayor número de condecoraciones de todo el Ejército. Un hombre honesto, valeroso, inteligente, audaz. Pero un patriota de cuerpo entero también. Raúl Salan se lo esperaba todo. Cuando oyó la sentencia que le salvaba la vida, rompió a llorar. Luego sonrió y terminó abandonando la sala entre dos gendarmes. Dos años después se pretendió iniciar otro proceso contra Salan, pero no prosperó.

Ahora, al abandonar la prisión de Tulle se muestra tan sereno como siempre. Podría publicar sus «memorias», en la que está la historia de Francia desde 1917, pero, preocupado por el problema de Indochina donde fue enviado en 1954 para tomar unas medidas de urgencia que resultaron inútiles al rendirse el fuerte de Dien - Bien - Fu, ha anunciado su propósito de escribir un libro sobre «Su Indochina». Acaso en él puedan aprender los norteamericanos a entender al pueblo vietnamita, al del Norte y al del Sur, porque los norteamericanos no son allí sino unos poderosos y bien pertrechados hombres, pero recién llegados. Son los franceses los que, herederos de una Indochina que ocuparon por primera vez los españoles, pueden entender a un Vietnam que habla el francés y, por lo visto, no quiere aprender el inglés.

Raúl Albin Louis Salan es un enamorado de España en un pueblo toledano, Casas Rubio, pasó gran parte de su niñez y allí tiene unos lejanos parientes y allí pasó parte de su niñez.

Cuando en Abril de 1959 visitó España, visitó ese pueblo donde fue aclamado. Con su liberación del 15 de Junio, De Gaulle le hace justicia. Ya hace tres meses indultó a otros treinta y cinco encartados de los viejos «ultra» de la OAS. Ahora culmina su obra. Si hay o no en ello jugada política lo dirán las urnas el día 23.

TAMBIEN HAY TOXICOMANOS DE BARBITURICOS Y TRANQUILIZANTES

- **Su generalizado empleo en el mercado farmacéutico dificulta el control de estas sustancias, tan peligrosas como el opio o la morfina**
- **Las drogras alucinogéneas -el LSD-25 es una de ellas- provocan en todo el Mundo una auténtica epidemia de adictos, especialmente jóvenes**
- **Al desentenderse los padres de la educación de sus hijos, éstos sienten complejo de frustración y recurren a las drogas**

Ginebra (Crónica del colaborador de la Agencia «Lopez», Richard Jenner). — En otra ocasión nos referimos a los esfuerzos que el Comité Central de Narcóticos está haciendo para contener el tráfico ilegal de drogas como el opio, heroina y morfina, y al control internacional establecido sobre el cultivo de las plantas, en origen, que han aceptado todos los países del Mundo con muy pocas excepciones.

Los logros conseguidos en esta dirección son ciertamente alentadores, pero el horizonte de los adictos no acaba de despejarse, a causa de las nuevas modalidades de toxicómanos surgidas últimamente.

En efecto, el éxito alcanzado por las autoridades en la desarticulación de los canales por los que normalmente circulan los narcóticos, y la dificultad y altos precios que hay que pagar para la obtención de las drogas, ha hecho que la atención se fije en otros productos más fáciles de conseguir, aparentemente inofensivos, pero con un terrible poder de creación de hábito tras la aparente inocuidad de su hoja de instrucciones. Nos referimos a las numerosas sustancias sicotrópicas existentes en el mercado y de libre adquisición en la mayoría de los casos, como son los barbitúricos, las anfetaminas y los tranquilizantes.

PROBLEMA SOCIAL Y SANITARIO

El Comité de la Organización Mundial de la Salud sobre Producción y Dependencia de Drogas manifestó recientemente su preocupación por el libre tráfico de estas drogas, cuyo peligro fue puesto ya de relieve por la Comisión de Narcóticos hace alrededor de veinte años.

Especial énfasis puso el Comité en la necesidad de controlar las drogas alucinógenas, como el LSD-25, o Acido Lisérgico Dietilamida, que está produciendo una auténtica epidemia de adictos entre los jóvenes de numerosos países.

El Comité Central de Narcóticos ha señalado también a este respecto, que el consumo ilegal de LSD y de los otros productos mencionados, se ha convertido en un serio problema social y sanitario, con tendencia al aumento, y exige la adopción de urgentes medidas de control.

Pero la solución del problema no es tan fácil como a primera vista pudiera parecer. En primer lugar, el control de esta clase de drogas, en sí mismo, ya entraña un trabajo considerable por parte de las autoridades encargadas del control de los narcóticos temen que, si los barbitúricos y sustancias sicotrópicas se sitúan bajo absoluta vigilancia, y empiezan, por tanto, a escasear, las personas que actualmente se hallan sujetas al hábito de las mismas, y que tendrían que buscarlas en el mercado negro, puedan inclinarse por los narcóticos como el opio, heroína, marihuana, etc., infinitamente más peligrosos que los barbitúricos y a los que darían un nuevo valor.

ELEVADO PORCENTAJE ENTRE UNIVERSITARIOS

La contemplación del problema desde este punto de vista, y el hecho indudable de que entre los adictos a las sustancias sicotrópicas exista un elevado porcentaje de juventud universitaria, nos lleva a buscar su solución por otros senderos quizá más efectivos, e indudablemente mucho más insoslayables para nuestra época: la intensificación de la vigilancia paterna sobre los hijos y el estrechamiento de los lazos en el seno de la unidad familiar.

Este punto de vista, que procede de algunos de los altos directivos del Comité Central de Narcóticos, encierra un singular valor, porque no se funda en razones de moral, que también son importantes, sino en un sentido eminentemente práctico de lo que podría constituir superación definitiva de la propagación del mal.

A juicio de los expertos, la falta de vigilancia de los hijos, el desconocimiento y despreocupación absoluta de lo que hacen, los lugares que frecuentan, las amistades con las que van, los medios económicos a su alcance, etc., contribuyen mucho más a que se entreguen a las drogas que la curiosidad misma que siente la juventud en todos los terrenos.

Y no se trata, precisamente, de sentar el principio de la vigilancia continua de los padres, cosa materialmente imposible cuando los hijos pasan a la Universidad. La vigilancia opera, fundamentalmente, como factor psicológico. Cuando los padres se desentienden por completo de la educación de los hijos, vuelven la espalda a sus estudios, les niegan la orientación y consejo que merecen determinados problemas, les producen cierto sentido de frustración que intentan superar entregándose, precisamente, al vicio de las drogas.

COCHES Y SILLAS PARA NIÑOS

MODELOS 1968

RESISTENTES
COMODOS
LIGEROS

ANDADORES, PARQUES, SILLAS ALTAS, SOMBRILLAS, PORTA-BEBES y CESTILLAS
TODOS LOS TIPOS Y TAMAÑOS

CAMPO
GRANDES ALMACENES
Pza. José Antonio 26 — Tfnos. 20 77 40-1-2

EL CAFE ES BUENO PARA EL CORAZON

- ☆ **Excepto para los hipernerviosos, es una droga maravillosa que acelera los latidos del corazón y hace trabajar a los riñones y el cerebro combate la fatiga y ayuda a respirar**
- ☆ **El té es mucho más enervante que el café. En 100 gramos de café puro hay un gramo de cafeína y hay cuatro gramos en el té**

CUALQUIERA que sea el estado del corazón, de los riñones, del hígado o de los nervios de uno, llega siempre el instante de decirnos:

¡Atención al café!

Y si se siguen puntualmente las prohibiciones médicas modernas, habrá que suprimir completamente el café, como un veneno peligroso. Esto es un error. Salvo si se es hipernervioso, salvo si se duerme verdaderamente mal, no hay que privarse de la taza de café por la mañana y al mediodía, pues aparte del placer de tomarlo, el café es una droga maravillosa que acelera los latidos del corazón y hace trabajar los riñones y el cerebro, combate la fatiga y ayuda a respirar.

Y todo por ese gran principio activo que contiene la cafeína que actúa sobre todo el organismo pero en particular sobre el corazón, sosteniéndole.

Contrariamente a la que el vulgo cree, el té es mucho más enervante que el café. En cien gramos de café puro hay un gramo de cafeína y hay cuatro gramos en el té.

El célebre profesor doctor León Binet es uno de los grandes rehabilitadores del café y afirma que el café evita la angina de pecho, pues dilata los grandes vasos del corazón: la arteria, y la vena coronaria.

Por algo los médicos administran inyecciones de cafeína para reanimar el corazón desfalleciente. Es un gran tónico cardiaco. Es, también, un diurético poderoso, muy indicado en el tratamiento de las enfermedades cardiovasculares. Elimina rápidamente la orina y la bilis y no engrasa jamás el organismo. Hacia el año 1860 era corriente hacer que los enfermos de hernias estranguladas absorbieran doce tazas de café negro.

Cuando se acaba de hacer un gran esfuerzo o uno se siente fatigado por una larga caminata, debe tomarse una taza de café solo, fuerte y bien azucarado. La laxitud desaparecerá y los músculos recobrarán su elasticidad. Alguien ha dicha esto: "el café es un enemigo que nos hace mucho bien.

El café negro y azucarado fortifica, anima, estimula. Es una droga con doble ventaja. Al cortar el apetito momentáneamente hace conservar la línea. Gran excitante de los centros respiratorios del cerebro, facilita el trabajo de los pulmones. La cafeína entra en las fórmulas de numerosos medicamentos contra el asma.

Una curiosa experiencia sobre la influencia de la cafeína en la respiración, es la efectuada con peces. Se intoxica a doce peces rojos con óxido de carbono. Después, a seis de ellos se les coloca en agua clara y a los otros seis en agua en la que se ha echado café. Al cabo de unos instantes los seis peces tratados con café salen de su coma, pero los otros seis mueren.

El escritor Balzac tomaba hasta 72 tazas de café por día y a tanto café atribuía su enorme capacidad de trabajo. Tenía razón, en parte. El café estimula el cerebro y facilita el trabajo intelectual. Pero si se toma demasiado café no se suprimen las causas de la fatiga (suprimidas ya) sino que se llega fácilmente al desequilibrio nervioso.

Dosis masivas de café producen insomnios y esta falta de sueño repercute sobre el sistema nervioso, aparecen los vértigos y los temblores. Si la intoxicación es grave, el abuso de café conduce a un delirium tremens semejante al de los alcohólicos.

Este es el único peligro real del café: su acción nociva sobre los nervios si se toma mucho.

Tomar café descafeinado no es una solución ideal que ponga al abrigo de toda sorpresa.

Si, es cierto que el café descafeinado impedirá los excesos de latidos del corazón, pero se dormirá igual. Para que el café conserve todo su aroma, al descafeinarlo se emplean disolventes químicos que terminan por ejercer una acción nefasta sobre los riñones, el hígado y la circulación sanguínea. Vale más beber una taza de buen café que tres de café descafeinado.

El café es maravilloso... no abusando de su consumo.

AUGUSTO CUARTAS
(S.U.N.C.)

Reductores mecánicos extranjeros
Se venden 16 unidades relación 2: 1.
Peso de cada uno, 467 Kgs.
Razón: CARMELO UNANUE, S. A.
Apartado 3. ZUMAYA

"CABLES DE ACERO"
EN TODAS LAS MEDIDAS
J.L. Gándara y Cía, S.A.
J. Luis Aznar, 2 - Tels. 21 11 95 - 21 44 39 - Bilbao (1)

INSTALACIONES INDUSTRIALES
GAS PROPANO
PROYECTOS Y PRESUPUESTOS
LAIN CALVO, 35. TELF. 206615.
BURGOS
Mentor

Dr. J.A. LEDO POZUETA
Trastornos circulatorios periféricos. Cirugía Vascular
Núñez de Arce, 4. Tel 222545
VALLADOLID

SE OFRECE REPRESENTANTE
para Valladolid y provincia
- Introducido ramo alimentación.
- Edad, 31 años.
- Con vehículo propio.
- 12 años de experiencia en ventas.

Interesados, diríjanse por escrito al n.º 1.247 de Publicidad GIS Miguel Iscar, 21 — Valladolid.

M.E.C.D. 2017

Quisicosas LOCALES

Por días se olfatea el ambiente de fiestas, fiestas por partida doble, ya que a las de San Pedro seguirán las de las inauguraciones del f. c. Madrid - Burgos —ya anunciada por el ministro de Obras Públicas— y del "Polo" y es posible que el acontecimiento de la inauguración del "Directo" se rodee de la máxima euforia popular, a base de pasacalles con banda de música, lanzamiento de cohetes, etc.

★

En la inauguración del "Polo" se habla de que al principio de la calle 4 habrá una exposición de paneles y fotografías al aire libre, con inclusión de todas las industrias acogidas a los beneficios del Plan de Desarrollo. Allí, entre atractivos carteles, estarán los hombres del dinámico empresariado.

Todo ello, sin perjuicio de la exposición que se va a montar en la Casa del Cordón.

★

Se está reforzando el alumbrado en el palacio de la Isla. He aquí otro detalle de los próximos acontecimientos. La verdad es que llevamos una racha en que no se habla más que de alumbrado. En realidad asistimos a una auténtica fiebre por la luminotecnia. Que se vea, que se vea pronto, como dicen los castizos.

★

En la galería de personajes ilustres, de burgaleses distinguidos, naturales o de adopción, puede verse ahora en el Palacio municipal un cuadro que se echaba de menos desde hace tiempo, el cuadro del general Yagüe, el patricio que tanto amor, traducido en obras, profesó a Burgos.

★

Los técnicos trabajan en la redacción de proyectos de reparaciones en todas las escuelas nacionales de la capital que necesitan de arreglos. Se dice que hay dinero para estas obras y por eso se trabaja en la parte técnica, a fin de dar paso a los trabajos.

★

Los tiestecitos colocados en diversas vías urbanas son "monos", que dicen las féminas, pero resultan pequeños. A ver si la Comisión de Paseos, Jardines y Ornato, los cambia por otros más grandes.

Martinillos

TOROS

Bilbao (Logos).— Corrida de toros con motivo de las fiestas de la liberación de Bilbao. Tres toros de la ganadería de Joaquín Buendía y otros tres de la de Bartolomé, que sustituían a tres de Buendía desechados en el apartado.

Miguel Mateo "Miguel", colocó dos soberbios pares de banderillas a su primero, faena porfiona ante un bicho incierto que despachó de un pinchazo y media estocada. Ovación al diestro y pitos al toro. En su segundo, volvió a escuchar aplausos poniendo banderillas. Faena breve sobre ambas manos. Un pinchazo y media estocada. Aplausos.

Paco Camino sacó extraordinario partido a su primero. Faena por derechazos y naturales que acabó de dos pinchazos y media. Ovación oreja y vuelta. En su segundo, un toro bronco, faena artística y variada; mata de una estocada y descabello a la primera. Ovación, oreja y vuelta.

"Paquirri", faena completa, con pases estupendos a su primero. Estocada tendida y descabello a la primera. Ovación. En el que cerró plaza, el peor lote, escuchó ovaciones en banderillas. Faena breve por las condiciones del burel, al que mató de un pinchazo y una estocada, escuchando aplausos.

PLAZA DE TOROS DE BURGOS

AVISO

Hoy jueves, mañana viernes y el sábado, se expenderán nuevos abonos para las corridas de toros de las Ferias y Fiestas de San Pedro, pudiendo ser retirados durante estos tres días en las taquillas oficiales instaladas en los bajos del antiguo Teatro Principal.

EL 11 DE JULIO SE INICIARA EL SERVICIO POR EL MADRID-BURGOS

Máquinas automáticas despacharán los billetes en nuestra ciudad

Otro viaje en "Talgo" del director general de RENFE por la nueva línea

La Red nacional de los Ferrocarriles Españoles ya ha hecho público el programa de circulaciones por la nueva línea del Madrid-Burgos que será inaugurada oficialmente a primeros de Julio.

El día 11 del próximo mes se iniciarán los servicios de cercanías de Madrid y Burgos con trenes ferrobuses y de los servicios regionales Madrid-Burgos-Madrid con trenes TAF.

A la semana siguiente, es decir, el día 18, comenzarán a prestar servicios de largo recorrido los trenes "Talgo" en las líneas Madrid-Burgos-Irún-Hendaya y Madrid-Burgos-Bilbao y regreso, y el 25 iniciarán sus viajes por el "Directo" las unidades del "Iberia Expreso".

Según la misma noticia de RENFE, los "Talgo", en sus viajes de ida llegarán a Burgos a las 10,45 y 19,05, y en los de regreso, saldrán de nuestra capital a las 11,15 y 19,15 horas.

En cuanto a los horarios del "Iberia Expreso", en sus viajes de ida tienen prevista su llegada a Burgos a las 15,48 horas, y en los de regreso, saldrán de Burgos a las 14,26 horas.

Respecto a la comunicación directa de Burgos a Madrid por la nueva línea mediante servicios de trenes TAF, éstos saldrán de Burgos a las 7,45 de la mañana para llegar a las 11,15, y partirán de la capital de España a las 19,15 llegando a Burgos a las 23,15 horas.

DESPACHO DE BILLETES

A partir de ayer se abrió la ventanilla de billetes, hasta con un mes de anticipación, en las oficinas de viajes de RENFE y agencias. En la estación de Burgos la venta local de billetes por el f. c. Madrid-Burgos se iniciará nada más ponerse en explotación la nueva línea. Modernas máquinas mecánico-eléctricas, por un novísimo procedimiento automático, despacharán al público los billetes, moderno sistema de expendición que se irá extendiendo a todas las demás líneas.

MONOLITO CONMEMORATIVO

Ante la estación Común Burgos-Avenida ha comenzado el trabajo de erección de un monolito conmemorativo de la inauguración del "Directo". Ostentará una placa artística cuya ejecución ha sido encargada al insigne orfebre burgalés Maese Calvo.

Este monolito será descubierto solemnemente en la jornada inaugural del nuevo ferrocarril.

NUEVO VIAJE DEL DIRECTOR GENERAL DE RENFE

En las últimas horas un nuevo tren "Talgo" de pruebas con marcha ajustada ha cubierto el recorrido entre Madrid y nuestra ciudad por la nueva línea. Viajaban en el convoy el director general de la RENFE, don Alfredo Les; directores adjuntos, don Antonio Carbonell y don Angel Vadillo; ingeniero encargado de la obra, afecto a la Dirección general de Transportes Terrestres del Ministerio de Obras Públicas, don José María García González; subdirector de la Red, don Antonio Debesa y el director de la Primera zona, señor Bustiduy.

Este tren "Talgo" salió de Madrid a las once de la mañana y llegó a nuestra ciudad a las 13,49, con cuatro minutos de retraso debido a unas señalizaciones, aunque virtualmente cubrió el tiempo reglamentario de 2 horas y 45 minutos.

Al llegar a la estación de Burgos, el director general de RENFE y demás altos cargos y técnicos que le acompañaban fueron recibidos por el director de la 6.ª zona don Angel Lavín y el inspector principal jefe de la sección única de movimiento, don Joaquín Fernández Abascal; jefes de sección de los distintos servicios locales, don Eusebio González Gallego y don José Manuel Téllez y los inspectores señores Pérez Manzanedo y Martín Ortega.

El director general de RENFE inspeccionó las obras que se realizan en la estación y la electrificación de la línea Baños-Miranda en su tramo de Burgos, y demás complejos de la explotación ferroviaria en nuestra capital.

Después de almorzar, los ilustres viajeros volvieron a la estación, saliendo por la nueva línea en el mismo "Talgo" a las cuatro de la tarde, y regresando a Madrid a las siete menos cuarto.

Los trenes que circularán por el "directo" están preparados para desarrollar una velocidad de hasta 140 kilómetros hora.

PERITO INDUSTRIAL

Joven y con experiencia OFRECESE. Informes en esta Administración.

EL ARZOBISPO EN LA PARROQUIA MIRANDESA DEL BUEN PASTOR

En la tarde de ayer el arzobispo, doctor García de Sierra y Méndez se trasladó a Miranda de Ebro y presidió una reunión en la parroquia del Buen Pastor, con las asociaciones apostolado, piedad y caridad de la misma, preparando la Visita Pastoral que hará en la tarde de hoy, tras haber administrado el Sacramento de la Confirmación a numerosos niños de dicha feligresía.

Vida Religiosa

SANTORAL

SANTOS DE HOY:

Ss. Silverio, Papa; Florentina vg.; Macario, ob.; Novato, Pablo Ciriaco, mrs.

Misa de cuarta clase y color verde del domingo de Pentecostés, segunda oración de la conmemoración de San Silverio, tercera Et famulos.

SANTOS DE MAÑANA:

El Sagrado Corazón de Jesús. Ss. Luis Gonzaga, cf.; Eusebio, Terencio, obs.; Demetria vg.; Rufino, Apolinar, Albano, mrs.; Martín, ob.

Misa de primera clase y color blanco del Sagrado Corazón de Jesús, segunda oración Et famulos.

CULTOS

MERCED. — Mañana, festividad del Sagrado Corazón de Jesús y como último día de la novena se celebrarán los siguientes cultos.

Por la mañana, misas rezadas desde las siete de la mañana a diez. Después de la misa de una, quedará expuesto el Santísimo hasta la función de la tarde.

Por la tarde, a las ocho menos cuarto, rosario y ejercicio de la novena, a las ocho, misa concelebrada, finalizando con bendición solemne.

SIERVAS DE JESUS. — Mañana, festividad del Sagrado Corazón de Jesús, a las ocho, misa de comunión con motetes y último día de la novena con bendición del Santísimo.

A las once y media, misa solemne con homilía por el Iltmo. Mons. Dr. D. Felipe Abad, canónigo de a S.I.C.B.M.

MES DE JUNIO

SAN LESMES.—(Convento de las RR MM Bernardas) Por la tarde a las ocho menos cuarto ejercicio del mes y santa misa

SALESAS. — Por la tarde a las ocho ejercicio del mes del Sagrado Corazón de Jesús, con rosario y santa misa con homilía.

EL PLURALISMO EN LAS LEYES FUNDAMENTALES. «Nuevo Diario». Pág. 9 (Editorial)

En nuestro ordenamiento constitucional no aparece ninguna prohibición que impida se elabore el correspondiente reglamento o estatuto de las asociaciones. Cualquier interpretación de los citados preceptos (Art. 10 del Fuero de los Españoles. Principio VIII de la Ley de Principios del Movimiento, artículos 4 y 21 de la Ley Orgánica), tiene que incluir forzosamente en mandato sobre las asociaciones, pues iría en demérito de la ley pensar que ésta tratase de legalizar algo que está por encima de las leyes, como es la libre y racional discusión de los temas que interesan a los hombres. La Ley Orgánica exige, pues, la institucionalización de la concurrencia y del contraste o, lo que es lo mismo, la constitución de entidades políticas asociativas que agrupen de manera coherente a las personas de ideología y pensamientos afines.

EMBAJADOR VOLANTE.—«Arriba». Página 2.ª (Información)

El señor Areilza, conde de Motrico, está viajando por España. En Santiago de Compostela, Rey Alvite le preguntó: «¿Cuál es su actividad preferente actualmente, señor Areilza? Tenemos noticia de que se ocupa de la actualidad monárquica en España...» Y el conde de Motrico respondió: «En efecto. Trato de recoger y coordinar las tendencias que en el seno de la sociedad española se orientan en esa dirección. Mi labor más bien consiste en escuchar y pulsar los latidos de la opinión pública para formarme un juicio acertado de la situación. Para ello procuro tomar contacto con todos los estamentos de la vida española y visitar las principales capitales y ciudades de España...»

DESCONGELACION PARCIAL Y PAULATINA.—«Nuevo Diario». Página 9 (Editorial)

Los salarios actúan, se quiera o no, sobre los precios. En consecuencia, hace falta un cierto tacto para que las elevaciones salariales no queden anuladas por subida paralela del coste de la vida. En cuya virtud es aconsejable una descongelación paulatina y parcial, o sea, por sectores de actividad económica.

Nosotros pensamos que hacerlo ahora mismo, cuando la congelación efectiva de los precios parece que está en vías de consolidación, puede resultar sumamente arriesgado y, a la postre, antisocial. Consiguientemente, más prudente y saludable para todos es descongelar a la vuelta del verano, cuando se tengan mayores datos sobre el resultado de las medidas de austeridad y cuando se conozca el contenido exacto de la nueva política económica y social programa en el segundo Plan de Desarrollo.

DINERO PARA LA UNIVERSIDAD.— «A B C». Página 40 (Editorial)

La emisión de 7.000 millones de pesetas de Deuda amortizable, a realizar entre los años 1968 a 1971, con destino exclusivo a la financiación de las instalaciones de los nuevos centros universitarios y de enseñanza técnica superior, significa la solidaridad política de todo el Gobierno con las nuevas orientaciones marcadas para la cuestión universitaria por el nuevo ministro de Educación.

La medida en cuestión no es contradictoria, sino todo lo contrario, con la misión que se atribuye al funcionamiento de los Patronatos universitarios. La colaboración de la sociedad será imprescindible para sostener la enseñanza en los nuevos centros, para perfeccionar tanto éstos como los que ya existían, para empujar a la ciencia española a estar a la altura de nuestro tiempo. Que el Estado haga patente y tangible su voluntad de atender a las necesidades presentes y futuras del pueblo español en materia de enseñanza, no quiere decir que la sociedad misma pueda encogerse de hombros pensando en que el presupuesto del Estado puede hacerlo todo.

El decreto-ley de 6 de Junio contiene también otras medidas de enorme interés: aparición de nuevas autoridades en la jerarquía académica, reglamentación de plurales asociaciones estudiantiles con las debidas garantías de representatividad, etc. Esperamos que el Gobierno —sin prisa, pero sin pausa— irá, las próximas semanas, dictando las medidas de detalle que han de hacer realidad, asimismo, esos otros aspectos del decreto-ley. La agitación universitaria de los meses pasados es un fenómeno suficientemente complejo como para que el Gobierno no pueda pensar que le ha hecho frente sólo con la creación de nuevos centros académicos.

ESCUELA SOCIAL DE SALAMANCA

EXAMENES

Se hace público para general conocimiento de los alumnos matriculados en el Seminario de la Escuela Social de Salamanca en Burgos, que los exámenes correspondientes a la convocatoria de Junio, darán comienzo el próximo viernes, día 21, a las doce y media, en las aulas del Centro (plaza de Castilla, 1, segundo), debiendo recoger las papeletas de examen en la secretaría del Seminario de once a doce horas del indicado día. El horario de examen de las distintas asignaturas está expuesto en el tablón de anuncios.

Los exámenes de la Sección de Miranda de Ebro se iniciarán el día 22, sábado, a las cinco y media de la tarde, continuando el día 24, lunes, a las diez de la mañana.

FIESTA DE FIN DE CURSO EN SALDAÑA

Hubo una velada recreativa y apertura de la exposición de labores

Ayer se celebró una brillante fiesta de fin de curso en el colegio de la Visitación, "Saldaña". A las siete de la mañana el capellán don Manuel Ayala ofició una misa para la comunidad. A las nueve dijo otra misa, comunitaria, con asistencia de profesoras y alumnas, el el segundo capellán don Aureo Torres, haciéndose la consagración del Sagrado Corazón de Jesús

A las siete de la tarde se celebró una velada con diversas actuaciones artísticas y folklóricas de las alumnas, efectuándose también el reparto de premios a las alumnas de Segunda Enseñanza y de las clases de adorno, inaugurándose, asimismo, la exposición de labores que quedará abierta hasta el día 25, de diez de la mañana a una de la tarde, y de cuatro a nueve de la noche.

Estos actos han sido realizados con la asistencia de los familiares de las alumnas, capellanes, religiosas y Superiora, Sor Martina Redín.

PARA UN VERANO ELEGANTE Y COMODO...

- ESTAMPADOS SEDA NATURAL Y TERGAL — Modelos exclusivos
- TRAJES DE CHAQUETA — Confeccionados y en pieza.
- BLUSAS Y FALDAS — En tergal y lana, para todos los gustos.
- CONJUNTOS, CHAQUETAS Y SUETERS — Ultimos modelos en variedad de estilos.
- TRAJES DE BAÑO Y BIKINIS — Auténticas novedades.

VEA ESCAPARATES

Simeón

Revista de Prensa

EL SEÑOR

DON LUIS MARTINEZ SOTO

Falleció en el día de ayer, confortado con los Santos Sacramentos y la Bendición de Su Santidad

D. E. P.

Su apenada hermana, doña Carmen Martínez Soto; hermano político, don Celestino Arteche; sobrina, doña Carmen Arteche Martínez; sobrino político, don Fernando de Santiago Díaz-Güemes; primos y demás familia, y su fiel sirvienta, Manuela Mateo

RUEGAN a sus amistades oraciones por el eterno descanso del alma del finado y les suplican la asistencia a las honras fúnebres y entierro que se celebrarán en la iglesia parroquial de SAN COSME y SAN DAMIAN, HOY, JUEVES, a las CINCO Y MEDIA, y seguidamente a la conducción del cadáver al Cementerio de San José; actos de piedad por los que les anticipan la expresión de su más sincero agradecimiento.

Domicilio: San Cosme, 6.

Burgos, 20 de Junio de 1968

Gran Funeraria "La Misericordia"—

EL SEÑOR

DON LAZARO DE LA IGLESIA MELGOSA

Falleció en el día de ayer a los 76 años de edad, después de recibir los Santos Sacramentos y la Bendición Apostólica de Su Santidad

Q. E. P. D.

Su apenada esposa, doña Paula Rojas; hijos, don Bonifacio y doña Amparo; hijos políticos, doña Cristina Pérez y don Santiago Porres; nietos, hermanos, doña Florentina, don Darío, don Melchor y doña Francisca; hermano político, don Lorenzo Rojas; sobrinos, primos y demás familia

SUPLICAN a sus amistades le tengan presente en sus oraciones y asistan a la misa de corpore presente que se celebrará en la iglesia parroquial de la ANUNCIACION, HOY, JUEVES, DIA 20, a la CINCO de la tarde, acto seguido la conducción del cadáver al Cementerio de San José; actos de caridad por los que les quedarán sumamente agradecidos.

Casa doliente: C. Sedano, 11.

Burgos, 20 de Junio de 1968

"La Misericordia".—Gran Funeraria

TERCER ANIVERSARIO

LA SEÑORA

DOÑA LUCIA ARNAIZ MALAVIA

(VIUDA DE I. MIGUEL)

Falleció en la paz del Señor el día 21 de Junio de 1965

Q. E. P. D.

Sus hijos, Isidro, Manuel, Josefina, Angel, Carmen (Carmelita Descalza), Jesús, Natividad, Juan-Antonio, María-Luisa y Luis; hermana, doña Pilar; hijos y hermanos políticos, nietos, sobrinos y demás familia, al recordarles su fallecimiento

SUPLICAN una oración por su alma y agradecerán la asistencia a cualquiera de las misas que por su eterno descanso se celebrarán D. m., MAÑANA, VIERNES, DIA 21, en la iglesia de Venerables, a las 7,30 y 8: en la Santa Iglesia Catedral (Capilla del Stmo. Cristo), a las 8, 8,30, 9, 9,30 y 10; en la iglesia parroquial de San Gil Abad, a las 8.30, 9,30, 10 y 12. Igualmente y con la misma intención se celebrará un novenario de misas que dará comienzo el mismo día 21 en la citada parroquia de San Gil Abad, a las 7,30 de la tarde.

La familia, de antemano, agradece a cuantas personas asistan a tan piadosos actos y la tengan presente en sus oraciones.

Burgos, 20 de Junio de 1968

El novenario de rosarios que dará comienzo hoy, a las 8,15 de la tarde en la iglesia de San Lesmes (capilla de las MM. Bernardas) será aplicado por el alma de

EL SEÑOR

Don Francisco Vilar Costas

Que falleció el pasado día 16

(Q. E. P. D.)

LA FAMILIA suplica a sus amistades la asistencia a dichos actos, por lo que les quedará muy agradecida.

LA SEÑORA

DOÑA BEATRIZ ARROBA GUILARTE

Falleció en el día de ayer, a los 60 años de edad, habiendo recibido los Santos Sacramentos y la bendición de S. S.

(Q. E. P. D.)

Su apenado esposo, don Benito-Manuel Matallana Martín (Jubilado de DIARIO DE BURGOS); hijos, doña Juanita y don Miguel Angel; hijo político, don Miguel Pérez García (sargento 1.º de Infantería de Marina); hermanos, don Leoncio (agente comercial) y doña Juana; hermanos políticos, doña Juliana, don Agustín y don Nicolás Matallana; sobrinos; primo, don Francisco Larrea Arroba (agente comercial), demás primos y familiares.

RUEGAN una oración por su alma y la asistencia a las honras fúnebres y funeral que se celebrarán en la iglesia parroquial de SAN LORENZO, EL REAL, HOY, JUEVES, a las ONCE DE LA MAÑANA y acto seguido la conducción del cadáver al cementerio de San José, por cuyos actos de piedad les quedarán muy agradecidos.

Casa doliente: San Juan, 6-1.º

Burgos, 20 de Junio de 1968.

M.E.C.D. 2017

SE EXTIENDE LA REANUDACION DEL TRABAJO EN FRANCIA

Dos concejales parisinos piden que sea declarado «zona de desastre» el Barrio Latino

París (Efe).— "La reanudación del trabajo se ha extendido Es casi general. Quedan sin embargo algunos puntos negros y un cierto número de empresas del automóvil y de la electrotécnica en donde no ha tenido lugar esta reanudación", ha dicho hoy ante la Prensa el primer ministro francés, Georges Pompidou, comentando la actualidad francesa.

Con respecto a los problemas planteados en el Ministerio de Educación Nacional, Pompidou dijo: "El trabajo se ha reanudado en la enseñanza primaria así como en la secundaria. A pesar de algún que otro incidente, en cuanto a la enseñanza superior, un cierto número de exámenes —más de los que se piensa pero menos de los que desearíamos— podrán celebrarse en este año escolar"

Después, hablando el primer ministro de "esto que se llama la ocupación de la Sorbona", dijo: "La Sorbona no está ocupada, está cerrada: se la está limpiando".

Georges Pompidou, subrayó después que "ninguna reforma podrá hacerse en el ámbito de la Universidad sino es de acuerdo y tras decisión del Gobierno". "Yo recordaré simplemente, dijo, que el presupuesto universitario proviene del impuesto pagado por nuestros ciudadanos y que, por consiguiente, no veo cómo podría vivir la Universidad que quiera autoregirse olvidándose del Gobierno y sin, por otra parte, la decisión del poder político legislativo y ejecutivo".

ZONA DE DESASTRE

París (Efe-Reuter).— Dos concejales parisinos han pedido hoy al Gobierno que declare «zona de desastre» al Barrio Latino de esta capital, por los daños producidos en el mismo durante los últimos incidentes estudiantiles y las luchas habidas entre los manifestantes y la Policía.

Ambos concejales —Pierre Bas y François Collet— estiman que debe concederse una moratoria en la recaudación de impuestos correspondientes a dicha zona y compensación a los vecinos de la misma que sufrieron daños como consecuencia de las luchas callejeras.

SITUACION EN LA INDUSTRIA AUTOMOVILISTICA

París (Efe).— Los contactos restablecidos hoy entre la dirección de las factorías de automóviles «Peugeuot» y los sindicatos han dado como resultado un acuerdo por el cual mañana se procederá a la votación acerca de si la huelga debe o no proseguir en las factorías de Sochaux y de Bart.

Mientras la sfactorías «Citroen» continúan cerradas, las de «Berliet», de Venissieux han reanudado hoy su actividad, tal como ya lo hicieron las de «Renault» de Flins, Le Mans, Cleon y Clignancourt.

Para mañana se prevé también la vuelta al trabajo en las fábricas «Saviem», de Suresnes.

Si bien el movimiento de huelga cede, en líneas generales hoy se han producido dos paros parciales en las fábricas «Renault», de Flins, y en «Sud-aviation», a causa de que las respectivas direcciones rehusaron renovar contratos a determinados obreros.

CREDITO FRANCES A MEJICO

Méjico (Efe). — El anunciado crédito que Francia otorgará a Méjico por un total de 200 millones de dólares será firmado el próximo día 21 en esta capital, según informan fuentes financieras. El crédito será destinado, prácticamente al cincuenta por ciento, para la industria del transporte y la petrolera.

POLITICA EUROPEA

(Viene de primera pág.)

bilaterales de repatriación de súbditos alemanes.

DISCURSOS REALES

Bruselas (Efe). — Durante la cena que fue ofrecida anoche a los Soberanos daneses que visitan Bélgica, del 18 al 20 de este mes, el Rey de Dinamarca, Federico IX, dijo:

"Nos alegramos de que Bélgica apoye firmemente nuestro deseo de entrar en la Comunidad Económica Europea. Estamos convencidos de que el día en que estos proyectos puedan realizarse, las relaciones entre los dos países tendrán sin duda más posibilidades de desarrollarse y de dar mayores frutos".

Por su parte, el Rey Balduino de Bélgica, recordó que "Bélgica y Dinamarca son miembros de la misma Alianza que los dos países abogan por la realización de los mismos objetivos de desarme, y que s uactual pertenencia a áreas económicas diferentes no puede tener más que un carácter provisional". El Rey de los belgas añadió: "Los Gobiernos de nuestros dos países en efecto, ven en la ampliación de la Comunidad Económica Europea el medio apropiado para la expansión armoniosa de la economía occidental".

DEFENSA DE LA LIBRA

Londres (Efe). — Gran Bretaña ha hecho uso de los 1.400 millones de dólares que le autorizó el Fondo Monetario Internacional en el momento de la devaluación, según anunció hoy un portavoz del Departamento del Tesoro.

Esta suma ha sido empleada en cancelar deudas a corto plazo, contraídas con algunos Bancos centrales en los últimos tiempos y en reintegrar las cantidades utilizadas de los dos mil millones de dólares puestos a disposición de este país por el Banco de la Reserva Federal de Nueva York.

Mediante esta acción, el Banco de Inglaterra sabe que estos dos mil millones quedan a su disposición en cualquier emergencia que surja en los mercados de cambio.

Los observadores financieros estiman que el Banco de Inglaterra se encontrará ahora en mejores condiciones para defender la libra.

ENCARGADO DE FORMAR GOBIERNO

Roma (Efe).—Giovanni Leone ha sido encargado de formar el nuevo Gobierno italiano, tras su entrevista con el presidente de la República italiana, Giuseppe Saragat.

INTENTOS SUBVERSIVOS

Venecia, Italia (Efe-UPI).— Cuatro mil agentes de policía fueron colocados ayer en estado de alerta ante la posibilidad de nuevos actos de violencia por parte de los estudiantes izquierdistas, que intentaron ocupar la famosa catedral de San Marcos, dos museos y la Exposición Bienal de Arte de Venecia.

La Policía vigila especialmente la inapreciable colección de tesoros artísticos del Renacimiento, que se encuentra repartida por toda esta ciudad, en iglesias, museos y palacios.

La «Bienal» debe inaugurarse el próximo sábado.

Los incidentes se iniciaron cuando unos mil estudiantes trataron de penetrar en la «Bienal» y fueron rechazados por la Policía, armada con fusiles.

COMISION BURGALESA RECIBIDA POR EL MINISTRO DE EDUCACION

(Viene de primera página)

fianzas de grado superior a muchos jóvenes a quienes por dificultades económicas no les es permitido trasladarse a centros fuera de la provincia.

Igualmente se le informó del censo de estudiantes de grado medio y el notorio aumento que viene experimentado en estos años.

El ministro escuchó con suma atención los argumentos, razones y exposición que se le hacía manteniendo animado coloquio con todos los miembros que formaban la comisión.

El señor Villar Palasí aconsejo la constitución del correspondiente patronato o junta que estudie exhaustivamente las circunstancias concurrente, posibilidades, ayudas y potencial en todos los órdenes, al objeto de conocer pormenorizadas dichas circunstancias para que el Departamento que rige las pondere dentro de la política que el mismo sigue y la coyuntura aconseje.

Los componentes de la comisión burgalesa agradecieron al ministro la atención dispensada.

(Foto FIEL)

SIGUEN SIENDO UN «DIALOGO ENTRE SORDOS» LAS CONVERSACIONES DE PARIS

(Viene de primera página)

buena voluntad de su Gobierno que «no desea mantener las bases en el Vietnam del Sur una vez que sea restablecida allí la paz».

La sesión ha sido, a lo que parece, una agotadora reunión en la que cada uno de los componentes de las respectivas delegaciones no ha podido hacer otra cosa insistir en sus argumentos. De nuevo hoy se han empleado por una y otra parte los mismos argumentos y réplicas, para justificar sus respectivos puntos de vista.

En este clima de intransigencia y agotamiento nadie de entre los observadores espera, por el momento, ningún resultado de estas reuniones.

"EL FUTURO SE DECIDIRA EN LOS CAMPOS DE BATALLA"

Saigón (Efe - UPI).— El presidente Van Thieu, del Vietnam del Sur ha declarado en la televisión que el futuro del país será decidido en los campos de batalla del Vietnam y no en París.

"Deseamos paz —una paz verdadera"—, dijo Thieu. "Y sólo mediante la lucha la conseguiremos".

"Aquellos que miran a París con esperanza, les repito que nuestro futuro será so.ventado aquí por nosotros y por nadie más", dijo Thieu.

MOVILIZACION GENERAL

Saigón (Efe - UPI).— El presidente survietnamita ha decretado oficialmente, en el día de hoy, la movilización general de todos los hombres del país, entre los 18 y los 43 años, aptos para la convocatoria militar.

Se espera aumentar el número de las fuerzas armadas, en 260.000 hombres.

El presidente survietnamita manifestó, la pasada noche que la movilización general, allanaría el camino para una eventual reducción del número de norteamericanos y otros aliados, que luchan junto a los survietnamitas.

La ley se refiere también al entrenamiento de defensa pasiva para los jóvenes de edades comprendidas entre los 16 y los 18 años.

ATAQUE RECHAZADO

Saigón (Efe UPI).— Los infantes de marina estadounidenses han rechazado un ataque norvietnamita contra Khe Sanh —el segundo en tres días— y han dado muerte a 128 contrarios, informa el portavoz.

Los soldados norteamericanos tuvieron 11 muertos y 30 heridos, añade el citado portavoz.

Don Gonzalo Garrido toma posesión de la dirección de «Los Sitios»

Gerona (Cifra).— El nuevo director del periódico "Los Sitios", don Gonzalo Garrido Gutiérrez, tomó posesión de su cargo en un acto celebrado esta tarde en los locales del diario.

Presidió el acto el delegado nacional de Prensa, Propaganda y Radio del Movimiento, don Alejandro Fernández Sordo, a quien acompañaron el director técnico de Prensa del Movimiento, el gobernador civil de Gerona y otras autoridades locales y provinciales.

¡AMA DE CASA! Evita responsabilidades de tipo moral y económico cumpliendo puntualmente sus obligaciones de afiliación y cotización al Montepío Nacional del Servicio Doméstico.

AMA DE CASA:

Con una ayuda esporádica por horas puedes resolver tu problema de trabajo excesivo en el hogar. Dirígete a la "Bolsa de Trabajo" de Amas de Casa de Burgos. Calera, 35 los viernes de cuatro y media a cinco y media.

CATASTROFE AEREA EN EL JAIZQUIBEL

(Viene de primera página)

drugada y después de comprobar que todos los ocupantes del mismo estaban muertos la Guardia civil montó guardia alrededor del avión siniestrado durante toda la noche.

Esta mañana llegaron asimismo a Fuenterrabía, procedentes de Madrid, los familiares de las víctimas del accidente. Con ellos venía el mecánico del avión que, a última hora, al despegar de Barajas, fue sustituído por el Sr. Milich en su puesto de copiloto.

DON IGNACIO FIERRO SALVA LA VIDA

Madrid (Ciffra).— El tener que asistir al Consejo de administración de una compañía de seguros le salvó la vida, ayer, a un importante financiero español: don Ignacio Fierro.

«Efectivamente —ha dicho el señor Fierro a un redactor de «Cifra»—, yo tenía que haber viajado ayer en el avión del señor Zanussi, pero me lo impidió a última hora el tener que asistir, primero, al Consejo de administración de «Petroliber» y, fundamentalmente, al de una compañía de Seguros, que estaba convocado para las primeras horas de la tarde».

«Visto que no podía salir a la hora que estaba señalada para la partida del avión en que nos teníamos que trasladar a Bilbao, el señor Zanussi me indicó que ellos harían primero el viaje y que desde Bilbao me enviarían de nuevo el avión, para que yo hiciera el viaje. Me aseguró que el vuelo se hacía en un tiempo de cuarenta minutos, por lo cual yo podría así cumplir mis obligaciones de Madrid e incorporarme después a ellos, en Bilbao».

El señor Fierro acompañó hasta Barajas al señor Zanussi hasta el aeropuerto de Madrid-Barajas, desde donde estaba prevista la salida del avión con dirección a Bilbao. El avión había llegado por la mañana, a las doce y cuarenta y ocho, en vuelo directo desde Italia, pilotado por el señor Albertozzi. Se sabe que el avión, un modernísimo bimotor, acababa de ser construído y el vuelo que iba a realizar hasta Bilbao entraba en una serie de pruebas, para ser adquirido, en caso afirmativo, por el señor Zanussi.

Puede figurarse —afirma con emoción en la voz—, cuál fue mi impresión, acrecentada horas más tarde al tener noticias del terrible accidente sufrido y en el que yo también, como mis amigos, pude ser una de las víctimas» .

Se ha podido confirmar esta mañana que el número de víctimas en el accidente del Jaizquibel han sido seis:

Don Lino Zanussi, 48 años, consejero delegado y propietario de Industrias Zanussi, don Juan Bautista Talotti, también italiano, 48 años, director comercial de «Ibelsa»; don Alcio de Ivora, italiano, 43 años, director general de «Industrias Zanussi», de Italia; el piloto señor Albertazzi, italiano, de la casa «Piaggio», y el copiloto señor Miliac, italiano, piloto de «Industrias Zanussi». El señor Milic viajaba en esta ocasión como copiloto, aunque era el titular de «Industrias Zanussi» la cual ya disponía de un avión privado y se disponía a incorporar el que ha sufrido el accidente a su flota.

ECO EN ITALIA

Pordenone, Italia (Efe).— La noticia del accidente de aviación registrado ayer en San Sebastián, en el que perdieron la vida seis personas —entre ellas el industrial italiano Lino Zanussi, de cuarenta y ocho años de edad y otros cuatro italianos— ha producido una gran impresión en toda Italia y especialmente en la región de Pordenone, donde está radicado el gran complejo industrial de esta firma.

En Pordenone, los doce mil empleados de las industrias Zanussi no han suspendido su trabajo, aunque la reacción que ha producido la noticia ha sido muy profunda.

Tareas de las Cortes

Reanudan sus sesiones las comisiones de Agricultura y Defensa

Madrid (Cifra). — Después de un lapso de ocho días, la Comisión de Agricultura de las Cortes españolas reanudó hoy sus tareas para dictaminar el proyecto de Ley sobre Régimen de las Tierras adquiridas por el Instituto nacional de Colonización, o afectadas por sus planes.

La sesión comenzó a las cinco y cuarto de la tarde, bajo la presidencia de don Emilio Lamo de Espinosa y con asistencia de numerosos procuradores. Durante la sesión se aprobó hasta el artículo 18 bis, originando los debates más animados lor artículos 17, 18 y 18 bis.

COMISION DE DEFENSA

Madrid ((Logos). — Trece artículos del proyecto de ley general del servicio militar —del 13 al 25— ha aprobado la Comisión de Defensa de las Cortes en la primera hora y media de debate al reanudar sus sesiones esta tarde.

SUCESOS

Madrid (Cifra y Logos). — Resumen de sucesos más importantes ocurridos en el día de ayer.

Barcelona. — Resultó muerto un hombre no identificado hasta el momento, arrollado por un tren entre las estaciones de Vilasar y Premiá.

Un taxi atropelló y causó lesiones graves a Irene Santos Mayoral, en el cruce de las calles Aragón y Gerona.

Puerto Real (Cádiz). — En accidente de trabajo ocurrido a bordo del carguero "Inca Pacagutec", resultó muerto el operario Manuel Olalla Pérez de la Campa, de 36 años, y sufrió heridas graves Juan Tardío Flores, de 21.

Málaga. — Resultó herido de gravedad Pablo Pitarch Castelnau, vecino de Vélez Málaga, al chocar el automóvil que conducía contra otro automóvil en el paseo marítimo.

Manuel Rodríguez Rojas sufrió heridas de gravedad al chocar el automóvil en que viajaba contra un camión en la carretera de Marbella.

Falleció Agustín Tornay Durán, de 41 años, conductor de una furgoneta que cayó por un desnivel en las cercanías de Gaucín.

Alicante. — Resultó muerto Angel Mestre Romero y sufrió gravísimas heridas Francisco Tayon Camarena, conductores de dos camiones que chocaron en la carretera de Alicante a Valencia, en las inmediaciones de Calpe, junto al túnel del Mascarat.

TRES MUERTOS EN ACCIDENTE DE TRAFICO

Lérida (Cifra).—En el kilómetro 454,500 de la carretera general de Madrid a Barcelona, término municipal de Alcarraz, se ha producido un mortal accidente de circulación que ha costado la vida a tres ocupantes de un turismo, entre los que se hallaba un niño de tres meses de edad.

El luctuoso suceso ocurrió cuando el coche conducido por Ambrosio Sánchez Rincón, de 31 años de edad, vecina de San Baudilio de Llobregat, calle Torres y Baiges, número 15, al que acompañaba Catalina Sánchez Rincón, de 29 años, y el niño de tres meses Ezequiel Pérez Sánchez, ambos con el mismo domicilio que el citado conductor, al tomar una curva se desvió hacia la izquierda, chocando de frente con el camión matrícula L.-35836, conducido por Francisco Extremera Serrano, de 32 años, vecino de Lérida. A consecuencia del fuerte encontronazo fallecieron instantáneamente el conductor y la acompañante del turismo y quedó muy malherido el niño, que fue trasladado a una clínica de esta ciudad donde falleció pocas horas después.

SE TEME QUE HAYA MAS VICTIMAS

Río de Janeiro (Efe-UPI).- Equipos de salvamento han recuperado por lo menos 50 cadáveres de víctimas sepultadas a consecuencia de un corrimiento de tierras que ha destruído una fila de casas y un autobús lleno de personas en la ciudad de Salvador (Brasil), según se anuncia hoy.

Informaciones procedentes de esta ciudad costera señalan que las autoridades temen que haya más víctimas. El deslizamiento de tierras tuvo lugar ayer y afectó a un barrio de chabolas. La avalancha sepultó otros dos vehículos además del autobús.

Han sido evacuadas varias familias del barrio a causa del temor a que se produzcan más corrimientos.

Ayúdanos para conseguir una ciudad más limpia.

USA LAS PAPELERAS

Donativo anónimo a los familiares del guardia civil asesinado por un separatista vasco

Fue entregado en La Coruña por el capitán general de la VIII Región

La Coruña (Cifra). — El capitán general de la octava región militar en un sencillo acto celebrado en su despacho oficial. hizo entrega de un cheque por valor de cincuenta mil pesetas al brigada de la Guardia Civil, don José Pardines Blanco, jefe de línea en San Ciprián (Lugo), padre del guardia civil asesinado en acto de servicio el día 7 del actual en Villabona (Guipúzcoa), don José Antonio Pardines Arcay. El referido donativo es de procedencia anónima.

El capitán general pronunció unas emotivas palabras en las que dijo que este donativo, a su juicio, no era más que un símbolo de la repulsa del pueblo vasco por este vil asesinato.

El director general de la Guardia Civil había expresado su deseo de que fuera el capitán general de Galicia quien hiciera la entrega personalmente del citado cheque, no sólo por haber presidido los actos organizados con motivo del sepelio del finado, sino también por la especial vinculación a Galicia de esta familia de Malpica, que cuenta con tres generaciones de guardias civiles.

CRISPIN CURIEL CONFIESA CONOCER AL ASESINO DEL SENADOR ROBERT KENNEDY

Exito de MacCarthy, en Nueva York

Mejora el general Eisenhower

Ciudad Juárez (Chihmahna), Méjico) (Efe). — Crispín Curiel González implicado en el asesinato de Robert Kennedy, confesó conocer a Sirhan Bishara, el hombre que empuñó el arma homicida, con el que se había encontrado días antes del atentado en una biblioteca de Los Angeles, declaró ayer a la Agencia "Efe" el jefe de la Policía judicial de Ciudad Juárez, comandante Jesús Chacón Prieto.

Por otra parte, el FBI ha comprobado que es cierto que Crispín estuvo detenido por el Servicio de Inmigración de los Estados Unidos el día que Robert Kennedy cayó asesinado. Esto no excluye que Crispín estuviese implicado en el asunto.

El detenido está siendo sometido a un riguroso examen psiquiátrico.

"PRIMARIAS" DE NUEVA YORK

Nueva York (Efe - UPI). — Según los resultados parciales de las elecciones primarias del Estado de Nueva York, en las que los nombres de los candidatos presidenciales no figuran en las papeletas, el senador Eugene J. McCarthy, ha conseguido ya sesenta y un delegados en la convención, de un total de ciento veintitrés, contra tres por parte de Humphrey.

Uno de los seguidores de Mc Carthy, O'Dywer, ha ganado las elecciones como candidato al Senado.

En Nueva York, según los resultados de estas elecciones primarias, McCarthy ha heredado el apoyo de los seguidores de Robert Kennedy.

El estado de Nueva York —el segundo en población de los Estados Unidos— envía 190 delegados a la convención del partido demócrata. De ellos, 123 fueron elegidos ayer y el resto de 67 son designados por la directiva del partido.

EISENHOWER MEJORA

Washington (Efe - UPI). — El ex-presidente de los Estados Unidos, Dwight D. Eisenhower, "ha experimentado una notable mejoría" de su último ataque cardíaco.

Eisenhower, de 77 años de edad, sufrió el último sábado un ataque al corazón, quinto de los que ha padecido, mientras se recuperaba del anterior en el Hospital militar "Walter Reed" de esta capital.

DEFENSOR DE SIRHAN

Los Angeles (California) (Efe-UPI). — Sirhan B. Sirhan ha concertado hoy los servicios de un afamado abogado especializado en lo criminal para que lo defienda de la acusación de haber asesinado al senador Robert F. Kennedy.

Russel Parsons ha sido el designado y actuará gratuitamente, como defensor de oficio, según ha informado A. L. Wirin, apoderado de la "Unión de libertades civiles de los Estados Unidos".

Parsons logró notoriedad por haber logrado que el Tribunal Supremo del Estado declarara inválida la prueba que la Policía lograra por métodos ilegales.

EL ORFEON BURGALES MARCHA HOY A MADRID

Participará en el I Festival Español de la Canción Popular

El mal tiempo impidió, el martes actuar en Bilbao al Grupo de Danzas

Hoy marchará a Madrid el leureado Orfeón Burgalés que representará a Burgos en el «I Festival Español de la Canción Popular», organizado por la Comisaría de la Feria del Campo, a través del Servicio nacional de Información y Publicaciones sindicales.

Esta misma noche iniciará sus actuaciones el Orfeón Burgalés que competirá con otros conjuntos corales de distintas provincias españolas. Dichas actuaciones seguirán hasta el sábado por la noche.

Cada conjunto debe interpretar una sola canción seleccionada y el Orfeón Burgalés ejecutará «El ay ay ay» del maestro Arenal.

Con los miembros de la masa coral marchan su director, maestro Salvador Vega y varios directivos.

Por su parte, el grupo de danzas, que se había trasladado especialmente invitado para actuar en Bilbao con motivo de las fiestas conmemorativas del 31 aniversario de la liberación de Vizcaya, no pudo dar su recital folklórico el martes, a causa del mal tiempo y de los aguaceros que se registraron en la villa del Nervión. La comisión organizadora del Ayuntamiento bilbaíno expresó su sentimiento por esta contrariedad pero al tiempo reiteró su simpatía hacia la expedición burgalesa, guardando para este grupo sus habituales atenciones cumpliendo sus previstos compromisos. El grupo de danzas volverá a Bilbao para actuar en la Semana Grande, del mes de Agosto.

DEMANDA CONTRA LA FABRICA NACIONAL DE MONEDA Y TIMBRE

Ha sido presentada por doce enlaces sindicales

Madrid (Logos).—Ante la Magistratura de Trabajo número 6, de esta capital, se ha visto la demanda formulada por doce enlaces sindicales de la Fábrica nacional de Moneda y Timbre, sobre diferencias de pago al llamado punto prima, especie de incentivo que tienen concertado estos trabajadores.

Esta demanda ha sido presentada por doce enlaces sindicales, pero puede afectar a unos mil quinientos trabajadores de la Fábrica nacional de Moneda y Timbre y la cantidad en litigio se calcula asciende a unos quince millones de pesetas.

Defendió a los demandantes el abogado don José Calvín y se opuso a la misma el abogado del Estado.

FARAH DIBA EN MARRUECOS

El Sha llegará seguidamente

Rabat (Efe).— Aceptando la invitación hecha por el Rey Hassán II durante su reciente viaje al Irán, la emperatriz Farah Diba ha llegado esta tarde al aeropuerto de Rabat, procedente de Roma.

Fue recibida en el aeropuerto por el Rey Hassán II, el Príncipe Muley Abdullah y las Princesas Lalla Mariam y Lalla Nezha.

El Sha del Irán llegará a Marruecos en las próximas cuarenta y ocho horas.

Suspensión de actos programados en algunas localidades españolas

Con motivo de la onomástica del Conde de Barcelona

Madrid (Cifra). — Una serie de actos programados en algunas localidades españolas para el próximo día 24, con motivo de la fecha onomástica del Conde de Barcelona han sido suspendidos por orden gubernativa.

LOS PRINCIPES DON JUAN CARLOS Y DOÑA SOFIA VISITARAN EL CAMPO DE GIBRALTAR

Madrid (Logos). — Los Príncipes don Juan Carlos y doña Sofía visitarán el Campo de Gibraltar del 20 al 22 de Junio. Durante su estancia en Algeciras, el Príncipe don Juan Carlos asistirá a una reunión de trabajo de la Comisión comarcal de servicios técnicos del campo de Gibraltar y visitará la estación marítima, recientemente terminada y próxima a inaugurarse. El viernes harán un recorrido por el embalse de Guadarranque, San Martín de Tesorillo y Vegas del Guadiaro, hasta San Roque, donde visitarán la escuela de Hostelería y varias factorías en construcción. Durante su último día de estancia en el Campo de Gibraltar visitarán varios centros sindicales.

Los Príncipes irán acompañados durante su viaje por el comisario adjunto del Plan de Desarrollo Económico y Social, don Vicente Mortes.

Lea Vd. DIARIO DE BURGOS

CONTRATISTAS

Ofrezco en alquiler compresores, excavadoras, apisonadoras, grupos electrógenos, aljibes, hormigoneras, etc.
Razón: MAQUINARIA CID. Teléfono 251473. Apartado Correos núm. 4. — SANTURCE (Vizcaya).

VIAJE ESTADOS UNIDOS
TARIFA ESPECIAL FAMILIAR
VIAJES VINCIT
(Agencia Grupo A — Título 12)
Generalísimo, 5 — Teléfonos 204622 y 205740-513

ELANCO VETERINARIA, S. A.
(División de ELI LILLY AND Co)
NECESITA
3 VENDEDORES TECNICOS

Para residir en: SEVILLA
BURGOS
BARCELONA o LERIDA

SE REQUIERE:
★ Experiencia en ganadería; preferible Veterinario.
★ Edad máxima: 35 años (servicio militar cumplido).
★ Permiso de conducir de segunda clase.
★ Dedicación absoluta. Incompatible con otra actividad.
★ Desplazamientos muy frecuentes.

SE OFRECE:
★ Cursillos de formación a cargo de la Empresa.
★ Posibilidades de promoción en Empresa Internacional en continua expansión.
★ Sueldo neto inicial de 180.000 a 260.000 pesetas anuales, segúr aptitudes (plus familiar, dietas y desplazamientos aparte).
★ Absoluta reserva a colocados.

El Departamento de Sicología de T. E. A. asesorará en la selección.

Escribir enviando curriculum vitae y fotografía al apartado de correos 585, de Madrid, indicando en el sobre «Referencia Vendedor Técnico».

M.E.C.D. 2017

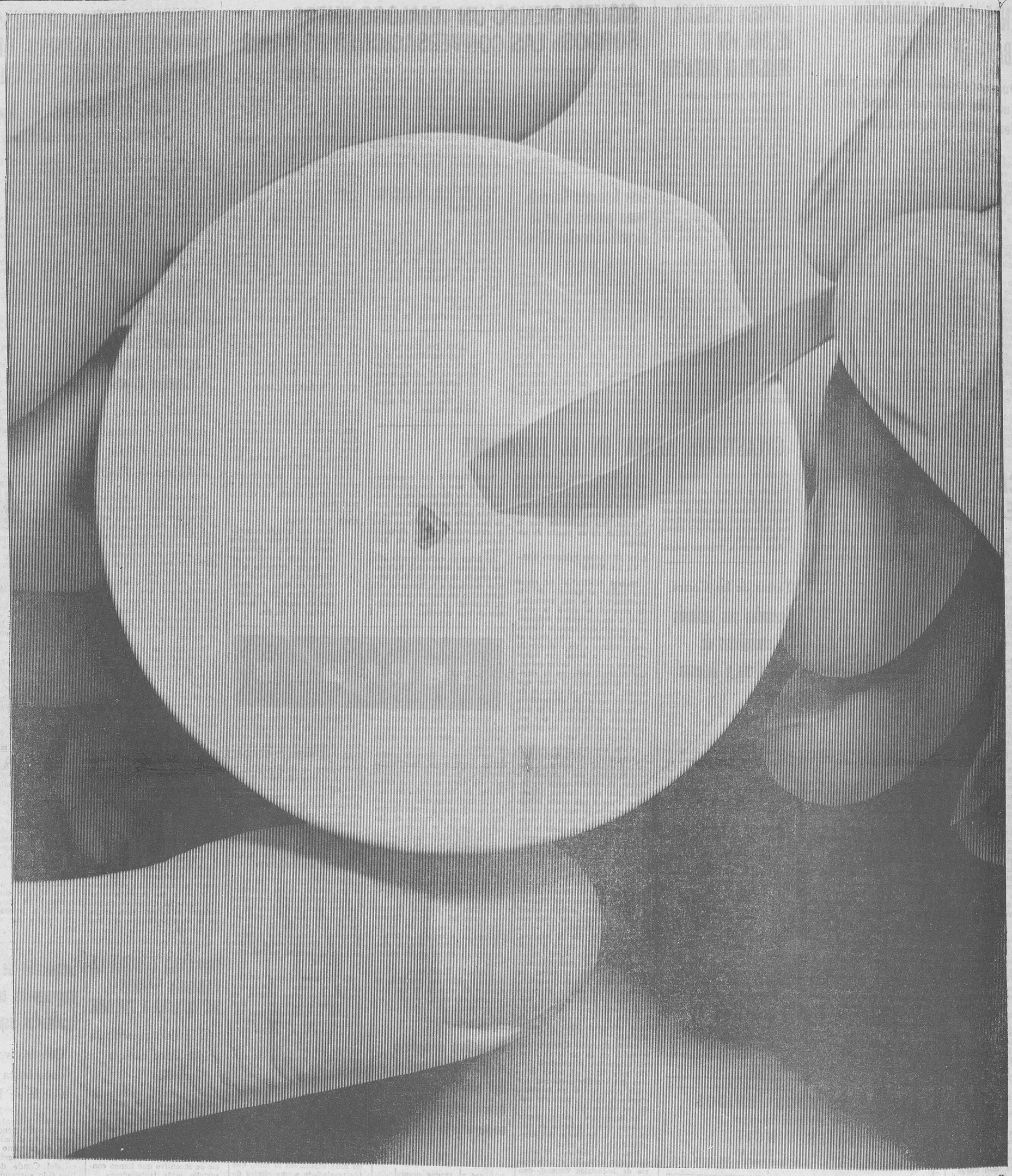

Este pequeño cristal significa que alguien vivirá

Este pequeño cristal pesa tan solo 0,035 g Y sin embargo, es tan poderoso que facilitará dosis suficientes para combatir una anemia perniciosa en un enfermo, por casi dos años de tratamiento.

Costó mucho tiempo de continuas experiencias y de lucha contra obstáculos que parecían insuperables.

Pero todo este esfuerzo se realizó con la característica filosofía de la Industria Farmacéutica: Llevar adelante cualquier investigación e invertir todo el esfuerzo que sea necesario, cuando de ello pueda resultar un nuevo producto, o una mejora de los conocidos, que venga en ayuda de la lucha contra la enfermedad.

(Texto e idea gráfica tomado de un original de PIALP)

La Industria Farmacéutica ofrece a Vd. estas consideraciones

M.E.C.D. 2017

Franco recibe a los participantes en la asamblea extraordinaria del SEM

Le fue planteada la situación económica del Magisterio

Brillante celebración del 31 aniversario de la liberación de Bilbao

Madrid (Cifra). — El Jefe del Estado ha recibido esta mañana en audiencia civil a los participantes de la asamblea general extraordinaria del Servicio Español del Magisterio, presididos por don José María Mendoza Guinea y acompañados por el ministro secretario general del Movimiento, don José Solís Ruiz.

En el discurso pronunciado durante la audiencia, don José María Mendoza Guinea, expuso al Jefe del Estado los puntos más importantes de los tratados en la asamblea.

El señor Mendoza Guinea se refirió a todo lo relativo a la situación económica de los directores escolares y del Magisterio nacional.

Sobre este asunto, el jefe nacional del S.E.M. rogó respetuosamente al Jefe del Estado "que no se agote el plazo señalado por las Cortes para fijar el nuevo coeficiente del Magisterio, pues cuanto antes se lleve a efecto, antes renacerá la calma y se abrirá un horizonte de bienestar para la gran familia de la docencia primaria española".

CONVENIO CULTURAL HISPANO-ARGENTINO

Madrid (Cifra). — La Oficina de Información Diplomática del Ministerio de Asuntos Exteriores, ha facilitado la siguiente nota:

"En el día de hoy ha tenido lugar en el Palacio de Santa Cruz el acto de la firma del convenio de cooperación cultural, científica y técnica entre España y la República Argentina Democrática y Popular. Por parte española firmó el ministro de Asuntos Exteriores, excelentísimo señor don Fernando María Castiella, y por parte argelina, el embajador de dicho país en Madrid, excelentísimo señor Ahmed Laidi. El referido convenio establece, por primera vez, un marco jurídico amplio y preciso para llevar a cabo una efectiva política de acercamiento cultural y de cooperación científica entre los dos países".

ACTOS CONMEMORATIVOS DE LA LIBERACION DE BILBAO

Bilbao (Cifra).— Han culminado hoy los actos conmemorativos del 31 aniversario de la liberación de Bilbao por las tropas nacionales que dieron comienzo días pasados.

A las once de la mañana, sobre un amplio altar levantado en la plaza de Moyua —popularmente conocida con el nombre de Plaza Elíptica— se ha oficiado una misa de campaña, que ha sido presidida por el ministro de Justicia, don Antonio María de Oriol.

Han acompañado al ministro el capitán general de la Sexta Región Militar, teniente general Cabanas y Vales; capitán general del Departamento marítimo de El Ferrol del Caudillo, almirante Alfredo Lostau; director general de la Guardia Civil y otras jerarquías y representaciones.

Con todas ellas, las autoridades provinciales y locales de Vizcaya y Bilbao, Diputación y Ayuntamiento en cuerpo de comunidad, miembros del Consejo provincial del Movimiento, procuradores en Cortes, Cuerpo consular acreditado en Bilbao, alcaldes del Municipio de Bilbao y delegados de los distintos Ministerios en Vizcaya.

La misa, muy emotiva, ha sido seguida por el público estacionado alrededor de la plaza. En el momento de la consagración, se han echado a volar palomas blancas.

Poco después se ha organizado la gran parada militar, que ha transcurrido por la Gran Vía.

El desfile —cuya línea ha sido mandada por el general gobernador militar de Alava, don Joaquín Amores Navarro—, ha sido brillantísimo, y las fuerzas que han participado en él, muy aplaudidas y vitoreadas por el público situado a todo lo largo de la Gran Vía bilbaína.

Han tomado parte en esta tradicional parada fuerzas de los distintos regimientos de la Sexta Región Militar, así como una sección de damas enfermeras de Sanidad militar y una compañía, con escuadra y banda, de la Guardia Civil.

SE NECESITA CONDUCTOR

para camión con carnet de primera. Bien retribuído.

Presentarse en: ENTRECANALES Y TAVORA. Grupo Juan XXIII, 25 BURGOS

(R. Oficina Colocación número 716)

AUDIENCIAS DEL JEFE DEL ESTADO

Madrid (Cifra).—El Jefe del Estado y Generalísimo de los Ejércitos ha recibido en audiencia civil, en el palacio de El Pardo, a las personas siguientes:

Don Adolfo Jaime Aragonés, presidente de la Sociedad Española de Beneficencia Hospital Español de Buenos Aires y don Pedro Mingo Bilbao, presidente de la Junta de Beneficencia de entidades españolas en la República Argentina, acompañados de don Jesús Romeo Gorría, ministro de Trabajo.

Junta del Colegio Oficial de Ingenieros Navales, presidida por el decano, don Francisco Aparicio Olmos y acompañada de don Gregorio López Bravo, ministro de Industria.

Miembros de la Asamblea extraordinaria del Servicio Español del Magisterio, presididos por don José María Mendoza Guinea y acompañados de don José Solís Ruiz, ministro secretario general del Movimiento y del vicepresidente general, don Alejandro Rodríguez de Valcárcel.

Mesa de la Cámara Oficial de la Industria, de la provincia de Madrid, presidida por don Iñigo de Oriol e Ibarra y acompañada de don Alfonso Osorio García y de don Leopoldo Zumalacárregui Calvo, subsecretario de Comercio y director general de Comercio Interior, respectivamente.

Comisión organizadora del vigésimoquinto aniversario de los bachilleres del Instituto «Cardenal Cisneros», de Madrid, presidida por don Antonio Padilla Fernández y acompañada de don Vicente Alexandre Ferrandis, director general de Enseñanza Media y Profesional.

Comité local del 53 Congreso universal del esperanto, presidido por el profesor don Miguel Sancho Izquierdo y acompañado de don Carlos Robles Piquer, director general de Cultura Popular y Espectáculo.

Monseñor D. Emilio Benavent Escuin, obispo de Málaga.

Don Luis F. Merlo Flores, almirante de la Armada argentina, acompañado de su hijo don Luis, ingeniero civil.

Don Carlos González-Bueno, presidente de la Diputación provincial de Madrid.

Don Florentino Pérez Embid, director general de Bellas Artes.

Don Pío Miguel Irurzun Goicoa, presidente del Sindicato nacional de la Vid, Cervezas y Bebidas.

Reverendo P. Don José Caballero, S. J.

Don Gratiniano Nieto Gallo, director del Instituto Central de Conservación y restauración de Obras de Arte, Arqueología y Etnología.

Don Miguel Cruz Hernández, catedrático de la Universidad de Salamanca.

Don Luis Felipe Franco Alfonso, comisario jefe de aguas del Tajo.

Don Ernesto Caballero Sánchez, abogado y consejero delegado de la mutualidad de Seguros, del Instituto Nacional de Industria.

PROPUESTAS PASTORALES ACORDADAS POR EL VII CONGRESO EUCARISTICO NACIONAL

Se solicita un mayor contacto del obispo con su pueblo, a través de la Eucaristía

Sevilla (Cifra).—Las propuestas pastorales acordadas hoy por el VII Congreso Eucarístico Nacional sobre el tema "La Eucaristía y la unidad de la comunidad diocesana" son las siguientes:

1.—Mayor contacto del obispo con su pueblo a través de la Eucaristía en los diversos actos eclesiásticos.

2.—Reorganización de la estructura de los Congresos Eucarísticos, pensando en una mayor participación activa de los trabajadores.

3.—Evolución hacia la iglesia diocesana, más pastoral que geográfica, dentro de los diversos ambientes: castrense, universitario, obrero, etcétera.

4.—Campaña vocacional diocesana permanente, no ocasional, uno de cuyos medios puede ser la rotación por las parroquias de las ordenaciones sacerdotales.

5.—Catequesis de todo el Pueblo de Dios sobre la diócesis como célula eucarística de la Iglesia.

6.—Estudio y aplicación del principio de subsidiaridad, con el objeto de que los obispos y sacerdotes queden más polarizados en la misión santificadora.

7.—Implicar más en la realización diocesana del Misterio Pascual al estamento seglar, tanto individual como asociativamente, desempeñando la misión que en la planificación pastoral le corresponda.

8.—La realización del Misterio Pascual, cuyo máximo responsable es el obispo, exige que las familias religiosas —incluso exentas— colaboren visible y eficazmente en la implantación del Reino de Dios en la diócesis.

9.—Dentro de la pastoral de conjunto, responsabilizarnos todos de la necesidad de hacer fructificar los gérmenes de vocación sacerdotal y darle la verdadera dimensión sacramentaria, no sólo como servicio al Pueblo de Dios sino como corealizadores que hacen visible la Iglesia de Dios.

RECOMENDACIONES DEL CONGRESO

Sevilla (Cifra). — Al término de la sesión de estudios sobre el tema pastoral «La Eucaristía y la unidad en el Pueblo de Dios: misiones, ecumenismo», el Congreso Eucarístico nacional ha propuesto sobre dicho tema las siguientes recomendaciones:

Primera. — Es necesario insistir en la predicación y en el magisterio sacerdotal sobre las verdades reveladas y enseñadas por la Iglesia acerca de la presencia real de Cristo en la Eucaristía.

Segunda. — Es necesario valorar adecuadamente el Santo Sacrificio de la misa sin desestimar por ello otras formas de culto eucarístico.

Tercera. — Es la Eucaristía el principio, el lazo y el signo de la unión más íntima en la Iglesia, por eso ha de hacerse ver al pueblo cristiano que la celebración eucarística, asamblea de fe y de amor, lleva consigo una exigencia de caridad y de justicia. No hay unión con Cristo si no hay unión con el Cristo total.

Cuarta. — Cristo no sólo es el pan de aquellos que creen en El, sino de aquellos que, sin conocerse, también lo necesitan. En toda celebración Eucarística subráyese su naturaleza misionera. Aprovéchese para ésto la catequesis litúrgica, la homilía y la oración de los fieles, en la que, por disposiciones recientes, ha de hacerse alusión a los problemas y necesidades de dimensión universal.

Quinta. — Este Congreso, sintiéndose totalmente solidario con el movimiento ecuménico, se alegra de los valores positivos en torno a la Eucaristía que poseen los hermanos separados y exhorta al Pueblo de Dios que insista en sus plegarias dentro de las celebraciones eucarísticas para que se apro.xime el día de la unión plena de todos en Cristo.

Sexta. — Este Congreso siente una viva preocupación por el encuentro de la juventud española con Cristo Eucaristía. Con el fin de fomentarlo propone: a) que en las celebraciones eucarísticas se tenga en cuenta a la juventud, que también forma parte de la comunidad participante y b) que en la pastoral de esa juventud se evite hacer de la religión un mero humanismo más al margen de Cristo Eucaristía.

PAPELES PINTADOS 50 % DTO.

Increíble pero cierto, papeles directamente de fábrica, cada dos rollos regalamos uno, compruébelo en RAMOS. Plaza de Vega, 5. (Entrada por Calzados Bahía) — Tfno. 203486

El nuevo modelo FLEX D70 es el colchón de los MIL muelles

FLEX

FLEX D-70 es el resultado técnico de un esfuerzo de superación al servicio de la comodidad.

FLEX D-70 tiene mil dorados muelles, que son mil razones de comodidad.

FLEX D-70 es un nuevo modelo creado para proporcionar sueño y descanso a todos los españoles.

El nuevo FLEX D-70 lleva una etiqueta de homologación para que usted vea y esté seguro de lo que compra.

Señora... el nuevo FLEX D-70 es la clave de su descanso

PIDALO EN LAS BUENAS COLCHONERIAS Y CASAS DE MUEBLES

GRAN INTERES POR LOS CERTAMENES DE JOTA Y PINTURA

El Certamen provincial de Jota Castellana que convoca el Ayuntamiento y que se celebrará en el paseo del Espolón los días 2 y 3 de agosto, dentro de las fiestas de San Pedro y San Pablo, ha despertado gran interés en toda la provincia, según noticias que llegan a la Comisión de festejos en la Casa Consistorial.

Se recuerda que el plazo de inscripción finalizará a las doce del mediodía del próximo día 28, y los grupos participantes deberán solicitarlo por escrito a la Comisión organizadora.

En las oficinas de la Comisión de Festejos se facilitan cuantas instrucciones deseen a los grupos y personas que vayan a participar en este Certamen provincial de la Jota Castellana.

Como ya se tiene anunciado, se otorgarán premios de 3.000, 2.000, 1.500 y 1.000 pesetas, y se concederá una ayuda económica, en concepto de dietas, de 200 pesetas a cada uno de los componentes que residen fuera de la capital.

Respecto al primer certamen de pintura al aire libre "Marceliano Santa María" y que tendrá lugar los días 2, 3, 4 y 5 de Julio, se recuerda, igualmente, que el plazo de inscripción finalizará a las doce del mediodía del día 1.º y podrán participar todos los jóvenes de ambos sexos que lo deseen hasta la edad de 20 años. Los premios están dotados con 3.000, 1.500, 1.000 y 500 pesetas.

Centro de Formación Familiar y Social «La Anunciación»

Mañana, viernes, a las cinco de la tarde se celebrará la clausura del curso en dicho Centro con los siguientes actos.

Función religiosa en la parroquia, a continuación merienda en el salón y un acto recreativo a cargo de las señoras del Centro.

Se invita a profesores colaboradores y cuantas personas deseen asistir.

Yo tú, él, ¡todos! Debemos colaborar con ASPANIAS Los subnormales nos lo agradecerán. ASPANIAS Calle del Cordón 3

HARRIET HUBBARD AYER

Una estheticienne diplomada estará a la disposición de nuestras distinguidas clientes DEL 20 AL 22 DE JUNIO para ofrecerles sus consejos de belleza.

Reserve su hor- en:

PERFUMERIA AZUL

Teléfono 201154

HARRIET HUBBARD Ayer

M.E.C.D. 2017

NCR

se adhiere cordialmente a los actos conmemorativos del 42 aniversario de la

CAJA DE AHORROS MUNICIPAL DE BURGOS

Con este motivo se inaugura el sistema electrónico NCR-315 CRAM, adquirido por esta Caja para un mejor servicio a sus clientes.

NCR

SAN BERNARDO, 17 • MADRID-8

INFANTA CARLOTA, 123-127 • BARCELONA-15

M.E.C.D. 2017

El extraordinario sorteo de la CAJA DE AHORROS DEL CIRCULO CATOLICO

El coche SEAT 600-D, tercer premio, se ha quedado también en la capital

D. Ricardo Gonzalo Nebreda, popular barman del «Restaurante Pinedo» agraciado con la suerte

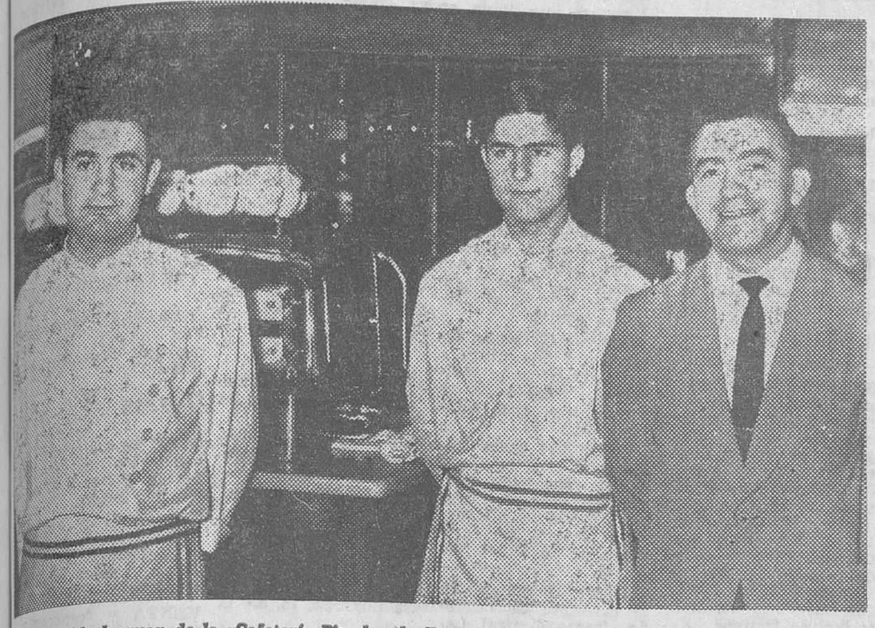

El conocido barman de la «Cafetería Pinedo» de Burgos, D. Ricardo González Nebreda, agraciado con el tercer premio del sorteo de la Caja de Ahorros del Círculo Católico con sus compañeros

El afortunado matrimonio al recibir la noticia de haber sido agraciados

D. Ricardo González Nebreda tomando posesión de su coche.

Sigue siendo noticia de actualidad en la capital y provincia el resultado del sorteo extraordinario de la Caja de Ahorros del Círculo Católico conmemorativo de la llegada a los "2.000 MILLONES DE PESETAS", celebrado el pasado sábado, en su salón de actos, ante el notario del ilustre Colegio de Burgos, don Manuel Albertos. Y es noticia candente porque toda la ciudad y provincia han vivido horas de gran emoción ante el hecho de que corresponderá a alguno de sus numerosísimos impositores uno de los magníficos premios que tan generosamente ha puesto en manos de los afortunados por su suerte.

Por ser esta información de interés para Burgos, estos días hemos mantenido estrecho contacto con las oficinas centrales de la CAJA DE AHORROS DEL CIRCULO CATOLICO, a fin de que nos facilitaran los nombres de los favorecidos en este gran sorteo que ha alcanzado un resonante éxito en todos los círculos locales y provinciales, ratificando, al mismo tiempo, lo conseguido en años anteriores.

A lo largo de estos reportajes hemos podido recoger de todos los agraciados el testimonio unánime de agradecimiento más sincero a la CAJA DE AHORROS DEL CIRCULO por la agradable sorpresa que les ha deparado su magno sorteo.

Días pasados indicábamos que los boletos correspondientes al segundo y tercer premio habían sido entregados en oficinas de la Caja de Ahorros del Círculo de la capital, y un matrimonio de nuestra ciudad, formado por el popular barman del Restaurante "Pinedo" D. Ricardo González Nebreda y doña Carmen Romero Romero, son los poseedores del boleto número 31.224.103, premiado con un coche SEAT 600-D, tercer premio del magno sorteo de esta Entidad de ahorro burgalesa.

ACONTECIMIENTO FAMILIAR Y GRAN NOTICIA

El Sr. Rodríguez Temiño había comunicado ya la grata noticia cuando llegamos al hogar del matrimonio González-Romero, donde reinaba una gran alegría. La alegría era doble, según sus manifestaciones celebraban ayer el dieciséis aniversario de su enlace matrimonial, y en esta señalada fecha les comunicaban que eran poseedores de un magnífico coche SEAT 600-D.

La alegría de doña Carmen se refleja en su expresión, a nuestras preguntas nos contesta que han recibido una gran sorpresa, que todo parecía como un cuento de hadas, pues la Caja de Ahorros del Círculo venía a regalarles un coche precisamente el día de su aniversario de boda.

—Antes de que el Sr. Temiño les diera esta gran noticia, ¿sabía ya que le había correspondido el coche?

—No. A mi marido le había dicho que recogiera en la oficina del Hondillo, pues está al lado de donde trabaja, una lista para confrontarla con nuestros boletos, pero como tiene tanto trabajo, todavía no me la ha subido.

Nos dirigimos ahora a don Ricardo, quien nos dice que lleva treinta años como barman, veinte años en la empresa del Restaurante "Pinedo".

—¿Esperaban este premio?

—Sí y no. Quiero decir que como teníamos boletos podíamos ser unos de los agraciados, aunque ya el piso y el coche Seat 1.500 no, porque por la Prensa y la Radio sabíamos que ya habían sido entregados.

Doña Carmen añade:

—Los primeros premios ya no pero sí podía ser cualquiera de los otros también importantes, por eso le decía a mi marido que me trajera una lista.

—¿Es Vd. un hombre de suerte?

—Creo que soy un hombre de suerte desde el momento que tengo una magnífica familia y un trabajo con el que podería sacar adelante, aunque desde este momento soy un hombre con más suerte.

Se le nota un poco nervioso. Es natural. Nos dice que le ha impresionado muy gratamente, que para él es hoy un gran día.

Preguntamos a doña Carmen qué le parece el premio.

—Me parece extraordinario. Yo me hubiese conformado con cualquiera de los otros premios, por ejemplo una vajilla, pero este es mucho mejor, claro está.

Continuamos con el cabeza de familia.

—¿Se quedará con el coche?

—De momento, sí. Tal vez el dinero es mejor. En fin, cuando nos hayamos tranquilizado, sin nervios, lo decidiremos.

—¿Le ilusionaba tener coche?

—Es una ilusión que yo creo todos tenemos, pero yo tengo poco tiempo para dedicarme a él.

—¿Qué opinión le merecen estos sorteos?

—La de antes y la de ahora —como agraciado— es la misma: Sencillamente formidables. Los impositores podemos estar contentos de la labor que realiza la Caja de Ahorros del Círculo Católico.

Nos despedimos de este feliz matrimonio a quien acompañaba su hija María del Carmen, de 13 años; María del Pilar, de 10, estaba en el colegio, con la grata impresión de dejar un hogar alegre gracias a la generosidad de la CAJA DE AHORROS DEL CIRCULO CATOLICO.

El subnormal precisa de la comprensión y ayuda de una sociedad normal — ASPANIAS. Calle del Cordón 3.

MIRANDA

Mañana, procesión del Sagrado Corazón de Jesús

No se tiene ninguna noticia de dónde ha podido ir a parar el coche que en la noche del domingo fue robado de la calle de General Cabanellas. Es de suponer que aparecerá en cualquier carretera o calle de las poblaciones cercanas.

Esta clase de desapariciones de vehículos de la vía pública, vienen sucediéndose reiteradamente y casi siempre en días festivos. Esto hace suponer que sus autores son muchachos que vienen a nuestra ciudad a pasar el día y que después, bien por falta de dinero o por no contar con medios de locomoción para volver a sus respectivos puntos de procedencia se apoderan del primer vehículo que encuentran abierto, se sirven de él y luego lo dejan abandonado.

No es fácil ni mucho menos, dar con estos "aprovechados", aún cuando van siendo varios los que han sido descubiertos. Pero dada la importancia que estos abusos tienen y el perjuicio que supone para los propietarios de los coches sustraídos, se debiera emplear el máximo rigor para evitar en lo posible que esto siga sucediendo, a la vez que es recomendable que los propietarios de vehículos cuando los dejan en la calle, procuren hacerlo de forma que no puedan ser movidos del lugar donde los dejaron.

CLUB TAURINO "DIEGO PUERTA"

Mañana, viernes, día 21, a las ocho y media de la tarde, en el domicilio social del Club Taurino "Diego Puerta", tendrá lugar una reunión —a la que hemos sido invitados todos los corresponsales de Prensa— relacionada con la programación de los festejos con que referido club conmemorará el VI aniversario de su fundación. Informaremos.

EL MOTO CLUB MIRANDES SE SUMA A LA I DEMOSTRACION DE LA CAZA DEL NORTE

Otra sociedad que se presta a colaborar con la organización de la I Demostración de la Caza del Norte de España y Feria Comercial Deportiva. Primero —y como base— fue la Sociedad Mirandesa de Caza y Pesca, cosa completamente lógica. Después la Peña Filatélica Mirandesa También el Casino de Miranda, poniendo a disposición de la organización sus salones y, ahora el Moto Club Mirandés. Como se puede apreciar, cada sociedad de las muchas que hay en Miranda, puede aportar una valiosa colaboración. El Moto Club Mirandés lo hará, organizando una gran caravana motorizada que recorrerá las ciudades y pueblos de la comarca, portando propaganda y carteles alusivos al Certamen. Una buena colaboración que servirá para difundir ampliamente la noticia. Bien por el Moto Club.

NOVENA Y PROCESION

Actualmente se está celebrando la novena del Sagrado Corazón de Jesús, en la iglesia del Colegio de los Sagrados Corazones. Esta novena terminará mañana viernes con los actos que se celebrarán y que finalizarán con la solemne procesión de todos los años, que recorrerá los patios del Colegio, para llegar hasta la plaza de España. Se trata de una de las procesiones más bonitas de Miranda y a ella acude una gran multitud.

NOTICIAS CORTAS

La calle de San Juan se prepara para sus fiestas patronales. que como todos los años, serán muy animadas.

—Las "peñas" de blusas mirandesas-varias de ellas-animadas para acudir el día de San Pedro a Burgos. El problema estriba en que el desplazamiento supone mucho dinero.

—Vuelve el sol y el calorcete, después de una jornada completa de lluvia.

—Ya están publicadas las bases para el concurso de carteles murales para las fiestas patronales de la ciudad.

CARTELERA

APOLO.— "Once pares de botas" (2).
NOVEDADES. — "Encadenados" (3-R).
MECISA.— "Operación silencio" (3).
CINEMA.— "El gendarme de Saint-Tropez" (3).
AVENIDA.— "Los piratas del Malasia" (3).

VENDO TURISMOS
TODO TIPO
OCASION
600 - 1.500 - 1.400
4 L - 4 F
Teléfono 298
ARANDA DE DUERO

CAJA DE AHORROS DEL CIRCULO CATOLICO

SEPTIMO SORTEO DE «COLONIAS VERANIEGAS»

El próximo sábado, día 22, durante las dos sesiones de cine infantil de la tarde, en las que se proyectará la película

«TARZAN Y EL SAFARI PERDIDO»

serán sorteadas las plazas de niñas y niños para la Colonia Infantil marítima de Cóbreces (Santander).

Las invitaciones podrán retirarse en las oficinas de la capital de la CAJA DE AHORROS DEL CIRCULO.

PEÑARANDA DE DUERO

CERTAMEN CATEQUISTICO EN SANTA MARIA DE LA VID

Los pueblos componentes del Arciprestazgo de Peñaranda de Duero, Baños y Hontoria de Valdearados, Zazuar, Quemada, San Juan del Monte, Guma y La Vid, Casanova y Cuzcurrita, se congregaron en el monasterio agustino de Santa María de La Vid el día 11 de los corrientes para celebrar en brillante competición el anual Certamen catequístico patrocinado por el obispado de la diócesis en colaboración con los señores curas párrocos y maestros nacionales de las respectivas localidades.

Dio comienzo el acto con misa participada por todos los escolares en número del medio millar, tomando también parte los estudiantes agustinos, dirigida por el reverendo Padre Alberto, bajo la nave mayor de la anchurosa iglesia agustiniana que preside en labrado trono la bellísima imagen de Santa María de La Vid.

A continuación los niños del certamen hicieron sus trabajos que fueron calificados por un tribunal jurado, que emitió el siguiente fallo:

Catecismo del grado 3.º.—Campeón, Floretino Arranz González, de Peñaranda; campeona, María del Rosario Palacios Izcara, de Peñaranda; subcampeón, José Luis Aparicio Miguel, de Zuzones y subcampeona, María de la Flor Martín Leal.

Catecismo del grado 2.º.—Campeón, Arturo Gutierrez Martínez, de Peñaranda; campeona, María Inmaculada Palacio de Blas, de Zazuar; subcampeon, Pedro García Rodríguez, de Guma y subcampeona, Antonia Gabriel Esteban, de Quemada.

Catecismo del grado 1.º.—Campeón, Antonio Alonso María, de Hontoria de Valdearados; campeona, Angelita Martínez Izcara, de Baños de Valdearados; subcampeón, Juan José Martínez Leal, de Zuzones y subcampeona, María del Pilar Martínez González, de Casanova.

En el salón de actos del convento se llevaron a cabo diversas actuaciones: bailes, y danzas folklóricas, cantos regionales, declamación de poesías, escenas teatrales, interpretado por los jóvenes escolares que cosecharon nutridos aplausos.

Por la tarde hubo encuentros y competiciones deportivas destacando el partido de fútbol, quedando finalistas el equipo de Baños que ganó al de Zuzones-Guma.

Todos los triunfadores en el brillante certamen fueron obsequiados con abundantes y valiosos premios por la Caja de Ahorros Municipal de Burgos; y a todos los grupos escolares, con escogido material de enseñanza.

Finalmente, tan laboriosa y simpática jornada terminó con una plegaria cantada a la Virgente Santa María, de La Vid.

El corresponsal

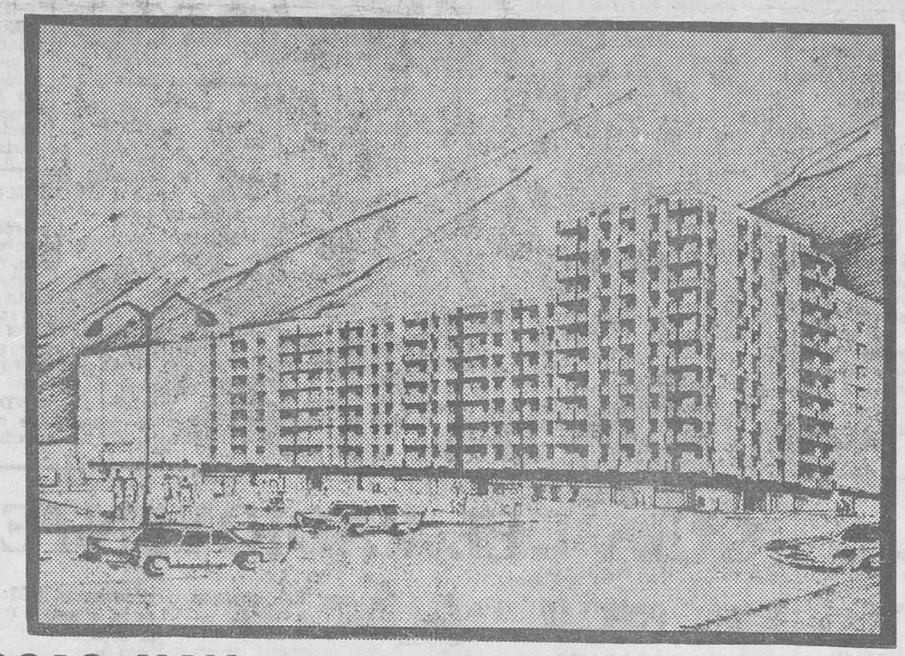

3 COSAS HAY... Que podemos ofrecerle

1.ª Privilegiada situación en la mejor zona del ensanche de Burgos.

2.ª Esmerada construcción de 1.ª calidad. Ponga Vd. todo eso del parquet, excelente carpintería metálica o de madera, cocinas y baños alicatados en azulejo, agua caliente, ascensores, terrazas amplias, lujo en terrazas y escaleras, elegantes revestimientos exteriores y cuanto crea debe tener su vivienda.

TODO ESTO Y MUCHO MAS LE OFRECEMOS

3.ª Lo más importante:

¡ESTAS SI QUE SON FACILIDADES!

Piense detenidamente su caso y consulte después las facilidades que le brindamos. ¡Fíjese!

30.000	pesetas de ENTRADA	30.000
	12 mensualidades a 5.000 pesetas	60.000
	30.000 pesetas a la entrega de llaves	30.000
	1.000 pesetas mensuales durante 10 años	120.000
	SU PISO VALE EN TOTAL	240.000

EXPONGANOS SU PROBLEMA. NOS ADAPTAREMOS A SUS POSIBILIDAES

CONSTRUCCIONES ZIUR

OFICINAS E INFORMACION: Pl. Alonso Martínez, 7, 5.º dcha. - Teléfono 20 43 20

VACACIONES PARA TODOS

ESPECIAL PARA FAMILIAS

15 días, todo incluido

RESIDENCIAS EN:

Torre del Mar	3.200
Calella	3.200

GRATIS

En Junio por cada dos plazas adquiridas regalamos otra y el 1.º de Julio en Torre del Mar, Calella y Blanes.

y en VERANO

Pueden elegir, además entre

San Sebastián	4.200
Puentedeume	4.500
Corcubión	4.200
Lisboa	4.500
Sines (Portugal)	4.500
Palma Mallorca	4.800
Marbella	4.800
Blanes	4.200

y APARTAMENTOS en

CULLERA:
4 plazas, desde 5.500
BENIDORM:
8 plazas desde 4.500

Servicio técnico

VIAJES SAMAR

T. I. J.

Turismo e Intercambio Juvenil y Turismo Social. Con central en MADRID.

Delegado en Burgos LUIS PALACIOS BAÑUELOS.

Pisones, 13, 3.º izqda. Teléfono 205814

M.E.C.D. 2017

ANUNCIOS ECONOMICOS

Estos anuncios se reciben en nuestra Administración (calle Vitoria, 13. Teléfono 207145) de NUEVE de la mañana a UNA Y MEDIA de la tarde y de CUATRO a OCHO MENOS CUARTO de la tarde, así como en todas las Agencias de Publicidad.

PRECIO: 10 pesetas hasta diez palabras. Cada palabra más, una peseta.

Alquileres

SE ALQUILA piso céntrico amueblado por temporada Telf 203285

SE ALQUILA piso en Laredo, temporada verano. Informes: Hostal Nacional. Gasset 4.

ALQUILO piso a estrenar, al lado de Capitanía, muebles lujo, cinco camas, TV., frigorífico, meses Julio, Agosto y Septiembre. 50.000 pesetas. Verlo: Trinidad. 8. Razón: Portería.

ALQUILO máquinas escribir, sumar y calcular Crespo. Plaza Alonso Martínez. 7. Principal.

EN PLAZA Logroño alquilo piso nuevo amueblado, temporada verano. Informes, el portero.

ALQUILO piso amueblado, 4 habitaciones. Otro playa San Juan - Alicante. 205655.

ALQUILO piso nuevo amueblado. Plaza Logroño, 3. Razón: Portería. 201328.

ALQUILO piso amueblado, por temporada, muy céntrico. Informes Huerto del Rey 2, 1.º

SE ALQUILA piso nuevo en Avda. Reyes Católicos por 3.500 pesetas. Tratar dueño: Vega, 36, 2.º, izqda.

ALQUILO piso - apartamento, amueblado, céntrico, confortable. Teléfono 204987.

ALQUILO piso mes Agosto o Septiembre, céntrico, confortable. Teléfono 202163.

SE ALQUILAN locales con puertas, 280 y 125 m2., propios industrias o almacén. Romancero 30. Razón: Telf. 209391.

APARTAMENTOS: Laredo. Con terraza sobre el mar, primera línea playa, 4-5 camas, garaje individual. Julio 10.000, Agosto 15.000. Escribir Arroyo. Ferranz, 28. Madrid. Teléfono 2361675.

NECESITO piso en alquiler hasta 3.000 ptas. Teléfono 209763.

SE ALQUILA piso a estrenar, 4 habitaciones, calefacción y baño. Informes: General Mola, 25, 4.º, A. De 7 a 9 tarde.

NECESITO local comercial 60 - 80 m2. Razón esta Administración.

SE VENDE o alquila local. Razón: Romancero 10 2.º D.

ALQUILO, vendo piso amueblado. Pinares Sardinero. Teléfono 203887.

ALQUILO apartamento amueblado, Santander, mes de Agosto. Feygon Sardinero. Maravillosas vistas al mar. Informes teléfono 200393.

SE ALQUILAN 35 m2. lonja. Tesorera, 4, 3.º, izquierda.

ALQUILO oficina, calle Miranda, calefacción central. Informes: Teléfono 206722.

SE ALQUILAN dos pisos. Avenida del Cid. 80, 2.º, C. Teléfono 209333.

Automóviles y accesorios

ALQUILER sin conductor. Nuevos: Seat-1.500 850. Coupé. 600-D. Renault-10 y R-8. Morris y M G.-1.100. Servi-Auto. Sanjurjo, 9. Teléfono 207716.

ALQUILER sin conductor: Seat-1.500. Simca. 600-D. —GARAJE TURISMO. Calle Vitoria, 20.

COCHES sin conductor alquilamos: Seat - 1.500 800-D 850 nuevos.—Almirante Bonifaz 24. 1.º Teléfono 202904.

SE ALQUILAN coches sin conductor San Juan 19 y Pisones 13. Teléfonos 203142 y 201147

COCHES de alquiler sin chofer. «Arconada» Calzadas 36. Teléfono 204795

COCHES sin conductor: Seat 600-D — «Feramas» Asunción de Nuestra Señora 1. Teléfonos 203364 y 208514

AUTO - SPORT. Alquiler coches sin conductor, nuevos. Avisos Teléfono 20 01 38

EXCURSIONES microbuses Europa. Coches de 10 y 25 plazas. Teléfono 20 85 51

AUTO - ESCUELA «Rivas» Alquiler sin conductor: 1500-lujo 600-D Briviesca. Teléfonos 58 y 92

MOTORAMA. Servicio permanente de grúa. Con nosotros hasta el taller de su preferencia. Asunción de Nuestra Señora 1 Teléf 203364

VENDEMOS Seat 1.400 y furgoneta DKW. Ambos perfecto estado. Productos Pinedo S A. Miranda 12 Burgos.

ALQUILAMOS coches sin conductor: 600-D 850 y Coupé. Briviesca 15. bajo. Teléfs.: 201874 y 08072

COCHES gran turismo, servicios carretera, 3,50. — Plaza Calvo Sotelo. Teléfono 209707.

URGEME venta Lambretta, barata. Juan XXIII 17 3.º puerta 2

SE VENDE 4-4 económico. Construcciones Metálicas Barriuso. Burgense. 12.

VENDO estupendo coche Standard. 7 HP. Teléfono 209708.

GRAN TURISMO. Autoviajes Hernando. Teléfono 206752.

ONDINE extraordinario estado, vendo. Recauchutados Ibáñez, detrás Parque Bomberos.

ALQUILAMOS coches para todos. «Auto-Guías» Nuño Rasura 5 bajo.

CASA VICAN. Madrid 11 Su coche de ocasión

CASA VICAN. Madrid 11. El coche usado para su verano.

CASA VICAN. Madrid 11. El coche usado para su negocio.

CASA VICAN. Madrid 11. Siempre hallará lo que desea en coche usado.

CASA VICAN. Madrid 11. El coche usado con facilidades si desea.

CASA VICAN. Madrid 11. El coche usado para sus posibilidades.

FURGONETA 1.000 Kilos, gas-oil, como nueva, y Gordini en buen estado, vendo. San Julián 2. 1.º.

VENDO moto Lube Ren barata. 3.000 kilómetros. Carretera Logroño, kilómetro 111, 4.º O. Capiscol. Casa 10 pisos.

VENDO moto Lambretta, nueva. Barriada Yagüe, L, 3.

SEAT 600 vendemos a talleres o revendedores. Hermanos Fuente. San Pablo, 18.

SEAT 600 vendemos para desguace. Hermanos Fuente. San Pablo, 18.

VENDEMOS Seat-1500 o cambiamos por Seat-600 o similar. Ditasa.

DITASA, vende Seat-600, impecable estado. Teléfono 204903.

VENDEMOS Seat-1500, Seat-1.400 C. Seat - 600, Seat-600 D, Gordini y Dauphine. Teléfonos 204903 y 203965

VENDO camión Pegaso 170 HP., con eje Asema, inmejorable estado, muy barato. Informes. Garaje Arandino, carretera de Valladolid, teléfono 155. Aranda de Duero (Burgos).

URGE vender moto Lube Renn. Información: Garaje de motos Mariano. Mil Viviendas.

VENDO 600 - D. Razón: Evilasio. Madrid. 12.

VENDO «Dauphine» en buen uso. Santander, 11. (Oficina).

CAMION basculante vendo, toda prueba, muchas facilidades, con trabajo. Teléfono 201821

VENDO moto Lambretta 125, barata, buen estado. Razón: Vitoria, 58, 4.º, izqda.

Colocaciones

HOSTAL Nacional necesita señora. Gasset. 4.

SE NECESITAN dependientes de mostrador. Informes. Bar Auto Estaciones. (R. O. C. número 626)

ESTUDIANTES: Ganen dinero. Apartado 14.742. Madrid.

SE NECESITA pastor para ovejas, en Villavieja de Muñó. Aurio Pardo.

NECESITO matrimonio para finca agrícola. Informes en esta Administración.

SE NECESITA muchacha para todo. Plaza Mayor 2, 1.º

SE NECESITA chica sabiendo cocina o interina, de 9 mañana a 7 tarde. Miranda, 3, 3.º derecha.

SE NECESITA chica para cocina. Bar La Estrella. Barriada Juan XXIII.

SE NECESITA pastor a zurrón desde San Pedro en adelante. Jesús Martín, en Villagonzalo Pedernales.

GANE 2.000 a 3.000 pesetas mensuales cultivando champiñones en casa. Exito extraordinario. Compramos producción. Información en Montblanc Calvet 5. 3.º 2.ª Barcelona—6.

COCINERA o doncella, se necesita, tres meses verano fuera, buen sueldo. Moneda, 2, 5.º derecha.

MUJER limpieza se necesita en Carbónica Burgalesa, S. A. Calle Enrique III, 15. (Registro O. C. 707).

NECESITASE aparejador promoción 67 ó 68 para trabajar en Estudio de Arquitectura. Enviar curriculum vitae a Taller - Arquitectos. Calle Huerta número 2 c/v Los Vascos. Madrid.

NECESITO chica dormir fuera. Plaza José Antonio, 24, 1.º.

SE NECESITA pastor a zurrón. Tratar: Paulino Velasco, en Villarmero.

SE NECESITAN chicas servicio para Julio, Agosto y Septiembre. Paseo diario. Sueldo. 3.300 Hostal Martínez. Medina de Pomar.

SE OFRECE señorita conocimientos francés perfecto, y oficina. Teléfono 209928.

SE NECESITA chica Avda. Reyes Católicos esquina Clunia, 17, 2.º dcha Teléfono 200004

SE NECESITA muchacha. Barrio Gimeno. 26 tercero.

SEÑORA de limpieza se necesita. Restaurante El Rumbo.

SEÑORA limpieza se necesita. Bar Bambú. Huerto del Rey. 3.

EN HOTEL Costa Brava y Barcelona precisamos urgente personal femenino no mayor de 50 años. Escribir con detalles al Apartado de Correos 2.216. Barcelona.

SE OFRECE conductor joven, carnet primera. Informes: Gestoría Zamora. Calera. 37.

SE NECESITA chica para sacar dos niñas entre 18 a 40 años. Informes: Avda. de Sanjurjo. 38, 4.º. 2.

SE NECESITA chica con informes, tres de familia. Razón: Madrid 1, 5.º, centro izqda.

NECESITO asistenta tres de familia. Avda Generalísimo. 13. 4.º.

SE NECESITA señora para cuidar a señora mayor. Condestable, 4 5.º, centro.

SE NECESITA barman. Bar Marijuán. San Gil. 8.

PRECISO tractorista fijo, bien retribuido. Informes: Sr. Jiménez. Calle San Francisco. 145, 4.º, A. Burgos.

SE NECESITA muchacha con informes. Horas de 10 a 2. Benito Gutiérrez. 3, 4.º dcha.

NECESITAMOS muchacha y asistenta. Avenida del Cid, 6, 6.º, izquierda.

SE NECESITAN mucha de limpieza y otra sabiendo algo de cocina, para matrimonio solo. Héroes del Alcázar, 4, habitación 9.

NECESITO oficial peluquero. San Pablo, 17 Frente Sindicatos.

NECESITASE aparejador promoción 67 ó 68 para trabajar en Estudio de Arquitectura Enviar curriculum vitae a Taller - Arquitectos. Calle Huerta número 2 c/v Los Vascos Madrid.

NECESITO chica dormir fuera. Plaza José Antonio, 24, 1.º.

SE NECESITA pastor a zurrón. Para tratar con Valentín García Benuncio.

NECESITO chica, buen sueldo. Teléfono 208316.

SE NECESITAN señoras o señoritas para limpieza. Hostal Solas. Vitoria, 184. (R. O. C. 702).

MUCHACHA se necesita, espléndido sueldo. Vitoria, 31, 2.º.

SE NECESITA chica para servir. Aparicio y Ruiz, 18. Tienda.

SE NECESITA chico paar recados. Aparicio y Ruiz, 18. Tienda. (R. O. C. núm. 380).

CHICO mostrador bar, preciso. Teléfono 203130. (R. O. C. núm. 574).

APRENDIZA 16 años, precisa Perfumería Azul. (R. O. C. número 703).

DEPENDIENTE mostrador, se necesita. Casa Garilleti. San Lesmes, 2. (R. O. C. 712).

SE NECESITA chico para mostrador. Bar Ambos Mundos. Plaza de Vega, 25. (R. O. C. núm. 709).

SE NECESITA un tractorista. Informes: Fresdevindo Diez. Monte de la Abadesa.

SE NECESITAN dos pastores que sepan bien su cometido. Se facilita casa y buena retribución. Informes: Adolfo del Val. Finca coto Gamallo. Villaquirán de los Infantes (Burgos).

SE NECESITAN ayudantes y aprendices ebanistería. Baruque. Castañares. Telf. 208957. (R. O. C. 711).

NECESITO chico 14 años. Taller mecánico Parcal. Santa Ana. 23. (R. O. C. núm. 712)

MATRIMONIO solo necesita chica 14-15 años. Teléfono 201695.

NECESITO aprendiz carpintería metálica. Calle Lerma, 5. (R. O. C. 710).

SE NECESITA camarera de comedor y lavandera. Razón: Hotel Avila. Almirante Bonifaz, 13. (R. O. C. 708).

SE NECESITA chica en Bar Choco. Calle Santa Casilda, 8.

SE NECESITA chica para todo, conociendo sus obligaciones, buenos informes, muy buen sueldo. Teléfono 205332.

ASISTENTA para dos personas, se necesita. Paloma, 4, 3.º.

SE NECESITA muchacha sabiendo sus obligaciones. Sueldo a convenir. Poca familia. Ulzamarinos Navarro. Paloma, 20.

SE NECESITA asistenta. Teléfono 205979.

SE NECESITA chica. Informes: Bar Royal. Huerto del Rey, 25.

SE NECESITA asistenta. Sanz Pastor, 12, 2.º izquierda.

SEÑORA limpieza, se necesita. Presentarse Coliseo Castilla.

SE NECESITA chica servicio. Calera, 35, 4.º, derecha.

SE NECESITA dependiente de mostrador. Bar La Estrella. Juan XXIII. (R. O. C. 714).

SE NECESITA dependienta 16 años, para confitería. Razón 206219 (R. O. C. 713).

AYUDANTE de cocina adelantado, necesita «Restaurante Pinedo». Dirigirse Oficinas (Miranda, 12).

ASISTENTA necesita matrimonio solo. Laín Calvo, 38, 3.º.

PRECISAMOS aprendices 14 años. Gamonal. Casa la Vega, 7-9. (R. O. C. núm. 698).

Compras y ventas

POLLITOS de carne y puesta. «Granja Mirasol». — Pisones. 68.

DURALEX. Platos, vasos duralex, «Ferretería Laín Calvo». Teléfono 20 33 94.

POLLITOS recién nacidos, para puesta. Avícola San Isidro. Santa Clara, 5.

VENDO jaulas para ponedoras, buen estado. Hospital del Rey. Frente «Bar Gloria». Teléfono 201430.

VENDO pollitas cuatro meses, raza «Red», huevo de color. Hospital del Rey. Frente «Bar Gloria». Teléf. 20 14 30.

VENDO mostrador vitrina. Santa Clara, 5. Tienda.

POLLITAS de dos meses, vendo. Santa Clara, 5

SE VENDE calefacción. Razón, teléfono 201418.

VENDO dos mostradores con cajones por detrás en madera buena, como nuevos. Teléfono 204191.

TRAJE niño primera comunión, impecable, vendo. Cacharrería San Lorenzo, 6.

Enseñanzas

PAMSAYSS. Inglés en tres meses, garantizado Unico. Nativos. Sanjurjo. 9. Teléfono 208572

INGLES. Nativa tres títulos universitarios. 4 años experiencia. Los Pisones, 47. Teléfono 207430.

REVALIDA 4.º completa, asignaturas pendientes, comenzamos primeros Julio. Teléfono 202876.

PREPARO de Bachiller, especialidad Ciencias. Teléfono 207671.

CONFIE su enseñanza: reválidas, magisterio, grupos reducidos. Santa Clara (interior), 57, A.

MAESTRA da clases Bachiller elemental. Teléfono 202863.

ENSEÑANZA garantizada: asignaturas, reválidas, 4.º, 6.º, grupos reducidos - 5 Julio. Santa Clara (interior). 57, A

PREPARACION completa: Aparejadores, reválidas, cursos varios - 5 Julio. Telf. 207910.

PREPARACION especial: Magisterio, reválidas, cursos varios - 5 Julio. Teléfono 207910.

APRUEBE sus asignaturas, reválidas, confiando las enseñanzas en Santa Clara (Interior). 57, A.

PROFESOR Matemáticas, Física y Química, necesito. Esta Administración.

SE DAN clases particulares de Bachillerato elemental. Telf. 200721.

LATIN, Francés, Griego, Letras, doy clases. Teléfono 203047.

Fincas

CONSTRUCCIONES «Bu - Bi». Calle Vitoria 177 (Gamonal). Venta directa de pisos y lonjas. Visítenos en oficina u obra, sin compromiso. Grandes facilidades de pago.

VENTA de pisos y lonjas en Vía de Empalme. «Construcciones Serrano». Teléfono 204385

PISOS zona Vadillos. «Construcciones Alonso y Arteche, S. A.». Informes. Melchor Prieto. 16

«MASEGOSA». Empresa Constructora. Viviendas desde 235.000 pesetas. Cuatro habitaciones, cocina, aseo, suelo parquet, media bañera, antena colectiva, maravillosas terrazas, soleadísimas. Facilidades de pago. Oficinas: Avenida del Cid. 80. 2.º, centro. Teléfono 209333.

VENDO local céntrico propio pequeña industria o taller, próximo Palacio Arzobispal 136 m2., entrada camión mucha altura casa nueva. Razón, calle Paloma. 29. Confitería. Teléfono 204338 Burgos

CONSTRUCCIONES «H. González Alonso». Venta de viviendas. Grandes facilidades de pago. Magnífica construcción y terminación. Razón. Vitoria 115. Oficina.

CRUCERO San Julián. Pisos 2-3 dormitorios, comedor, baño, cocina y calentador de gas, instalación de calefacción, terraza, ascensor, patio-jardín. Desde 245.000. Entradas desde 85.000 150.000 diez años. Información en obra. Jonstructora Martínez Avanz

VENDO piso exento, llave mano, 2.º, C. San Agustín, 17.

CONSTRUCCIONES Everest, S. A. Pisos 3 dormitorios, cocina comedor, baño en Roca, calentador de gas, calefacción, terraza, desde 195.000 a 237.000; entrada desde 25.000. 150.000 diez años, entrega inmediata. Informes: Carretera Logroño. Teléfono 209543.

VENDO pisos locales, terrenos, fincas, facilidades pago. Informes: teléfono 201113.

SUBVENCIONADAS 50 por 100 a 10 años. Admitimos solicitudes por riguroso orden, escogiendo la vivienda deseada. Visite la vivienda piloto sin hacer entrega de dinero. Expediente BU - VS-125-67. 128-67 Emplazamiento: Gamonal. Frente al 241 de la calle Vitoria. Teléfonos: 200300 y 208902 Información permanente incluso festivos. Fecha calificación provisional 2-10-67 Estas viviendas se dedicarán a domicilio legal del titular. Promotor: Julio Vicario Laseca. (Anuncio inscrito con el número 12 en la Delegación P Vivienda).

PISOS de calidad. «Arranz». - Pisos bien acabados «Arranz». - Pisos bien distribuidos «Arranz». - Pisos con calefacción «Arranz». - Pisos desde 210.000 pesetas. «Arranza» - Pisos con entrada desde 20.000 pesetas. «Arranza». - Pisos en todas las zonas. «Arranz». Construcciones magníficas. Arranz - Venta directa de pisos con formalidad absoluta. «Arranz». - Oficinas centrales, carretera de Logroño s/n

LOCALES muy comerciales, vendemos, propios garaje, cafetería supermercado, electrodomésticos, pastelería carnicería, almacenes Próxima entrega en calle El Carmen. Informes. Almirante Bonifaz 3. 2.º. izquierda.

SE VENDEN, playa del Sardinero (Santander) primera línea complejo Feygón, piso y local comercial, juntos o separados, facilidades pago Informes de 4 a 7. Teléfono 223791. Santander Sr Sánchez

CONDE solares, parcelas, fincas rústicas, pisos, traspasos, colocación y aportación de capitales. Consulte sin compromiso ni gastos Plaza Alonso Martínez 7 A 3.º Burgos.

VENDO pisos en Romancero y San Julián Informes: Plaza Vega 21.

PISOS económicos, desde 180.000 a 236.000 pesetas. — parquet, terraza, calefacción, ascensor—. Entrada 50.000. «Construcciones Ponce y Alonso, 3. A.». Calle Madrid, 14. Teléfonos 203121 y 207907

VENDESE urgentemente hacienda en Lerma. Informes: Esteban Gutiérrez. Castilla. 35. Santander.

VENDO piso llave en mano, nuevo. Razón, teléfono 204374.

VENDO lonja y piso; piso exento; pisos céntricos. Avenida Cid. 74.

LOCAL amplio, céntrico, inmejorables condiciones, 10 m. Avenida Cid. Informes: Ruiz Jorronsoro, 1, 5.º izqda.

INTERESA local comercial en calle principal, venta o traspaso. Solar bien emplazado para cooperativa. Pagamos bien. Ofertas: Teléfono 205282.

PISO veinte metros Espolón, 5 dormitorios, baño, calefacción individual, soleado, libre, vendo de ocasión. Albillos. Vega, 36.

SE VENDE un piso en la carretera de Logroño, frente Central Lechera, 2.º D, llave en mano. Facilidades de pago. A tratar en el mismo.

VENDO pisos exentos, lonja y piso. Avenida Cid, 74, taller.

Ganados y aperos

TRACTORES usados y trilladoras Ajuria. Gómez García. Avda. Cid 68.

TRILLADORA Ajuria 80 R. correas trapezoidales, dos campañas y polea de trillo de tractor John Deere 717 vende Félix Murillo en Tormantos. Logroño.

LABRADOR no compre su manguera para riego de remolacha sin consultar a Tapia Pisones 5.

VENDO dos carros, dos guadañadoras y dos gavilladoras. Villagonzalo Arenas. Bernabé Pérez.

VENDO 70 corderos y corderas, macacos. Lorenzo Iglesias. Tubilla del Agua. Burgos.

VENDO trilladora Ajuria núm. 1. Crescenciano García. Barrios de Villadiego.

AGRINSA: Concepción 21. Burgos. Tractores usados: Deutz, Ford y Ebro

TENGO tenada para 250 ovejas. Me gustaría echarlas a medias. Forma de hacerlo a convenir. Camino Mirabueno. 49. Burgos. Gabino Preciado.

VENDO atadora Trepat. Juan Oviedo, en Villanueva de Teba.

SE VENDE a toda prueba, empacadora John Deere. Para tratar con F. Martínez. Teléfono 44. Briviesca.

VENDO trilladora Ajuria núm. 0. San Joaquín, 3, 2.º. Carlos Ibeas

PAR de machos burreños, media edad, vendo. Evaristo González, en Frandovínez.

VENDO máquina segadora - atadora, marca Trepat, 5 pies, casi nueva (dos campañas). Razón: Doroteo Díaz Fontecha. Hormilla (Logroño).

VENDO rebaño de ovejas. A tratar Florencio Plaza. San Martín de Rubiales. Partido Roa.

SE VENDEN una novilla cubierta; una novilla de un año; una ternera de diez días. Para tratar con Priamo Fernández. Lantadilla (Palencia).

POR cese de labranza vendo trilladora Ajuria T. R. 80, trapezoidal; tractor Massey Ferguson con aperos; atadora Ajuria para tractor, seminueva. Félix Palacios. Revillarruz. Venta La Petra.

VENDO: remolque agrícola 3 T. y trailla hidráulica, seminuevo, baratísimo. José Luis Rodríguez. San Salvador (Santander).

Huéspedes

SE ADMITEN huéspedes. Romancero. 10, 2.º, D.

PENSION o sólo dormir. Calle Doña Berenguela. 8, 5.º, D.

CEDO habitación dos camas. Sitio céntrico. Casa nueva. Teléfono 206653.

ALQUILO habitación derecho cocina, carretera Logroño, 15, 5.º, C.

DOY pensión completa y cama, 73 ptas. Puebla 2, 1.º, izqda.

OFREZCO tres camas, pensión completa. Avenida Reyes Católicos, 23, 2.º, izqda.

SE ALQUILAN habitaciones por temporada, o sólo dormir. Hay teléfono y baño. Informes: Teléfono 205312.

DOY PENSION completa, o dormir. Vitoria, 175, 5.º, B.

SE ARRIENDAN dos habitaciones derecho cocina, sin muebles. Sedano, 11, 5.º, dcha.

MATRIMONIO solo cede una o dos habitaciones derecho cocina. Calle Villarcayo, 12, 5.º centro.

CEDO dos habitaciones derecho cocina, sólo dormir, o matrimonio por temporada. Subida San Miguel, 5, 1.º, izqda

PENSION completa cedo a chicos. Informes Vitoria, 228, portal C, 6.º, C.

DOY pensión completa o dormir. Vitoria, 251, 6.º, B.

PENSION o sólo dormir. Madrid, 36, 2.º, izquierda.

Muebles

VENDO mueble - bar con radio, lavadora Fru y bidones de hierro de 30 litros, con tapa. Miranda, 3, 3.º izquierda

SE VENDE comedor perfecto estado. Romancero. 7, 2.º, B.

VENDO mostrador - vitrina blanco, moderno nuevo. Moneda, 5, Domingo.

Pérdidas

HALLAZGO reloj pequeño. Razón: San Julián, 4, 3.º.

Televisores

TELEVISORES 19» último modelo extraplano, UHF licencia americana, con voltímetro y mesa, todo 16.900 pesetas. Diez días prueba sin compromiso. Ventas a plazos. Garantía absoluta seis meses. «Comercial Velo-Moto». Calera, 10.

REPARACION televisores. Radio Burgos. Laín Calvo, 37. Teléfono 205740 - 673.

CAMBIE su teelvisor viejo por nuevo, dos años garantía. Facilidades de pago. Teléfono 205740-673.

ABONAMOS 3.000 pesetas por radio vieja a cambio televisores nuevos, dos años garantía. Teléfono 205740-673.

MONTAJE de antenas TV. Instalaciones eléctricas en general. «Instalaciones Fernando». - Avisos. 205281. Burgos.

Traspasos

TRASPASO comestibles con vivienda, renta 400 pesetas. Francisco Salinas, 17.

Varios

SEGURO obligatorio de accidentes de trabajo. Mutua Patronal. Espolón, 20. Burgos.

COLOCACION rápida de pavimentos y sintasol. Mercería Rincón. Diego Laínez núm. 6. Teléfono 202446.

VENTA y reparación de toda clase de persianas. Mercería Rincón. Diego Laínez, núm. 6. Teléfono 202446.

OFERTA papeles pintados 50 por 100 descuento. Plaza Vega, 5.

CADA dos rollos regalamos uno. Vega, 5. Entrada por Bahía.

PAPELES pintados directamente de fábrica. Vega, 5. Teléfono 203486. (Bahía).

HACEMOS trabajos prensa hasta 60 Tms. doblado y confinicado, de tubos. Gamonal. Casa la Vega, 7-9. Teléfono 208758.

NECESITO tierra buena para nivelar una finca de cultivo al pie de carretera. Razón: Benedicto Varona. Vuelta de los coches. Granja. Teléfono 207131.

SE OFRECE furgón nuevo, 1.000 Kgs., con conductor para portes o reparto. Teléfono 203592

OFFSET

y toda clase de trabajos tipográficos en TALLERES GRAFICOS «Diario de Burgos». — Calle Vitoria. 13. Teléfono 20 28 52.

IMPRESOS comerciales, cartas, timbrados tarjetas de visita, invitaciones, prospectos de propaganda. Etc. TALLERES GRAFICOS «Diario de Burgos». Calle Vitoria. 13. Tf. 202852.

Nuestros teléfonos: 20 71 48 y 20 12 80

Televisión

JUEVES

1,45: Carta de ajuste.
2,02: Avance informativo.
2,04: Panorama de actualidad.
3,00: Telediario.
3,30: España al día: «Cataluña, Aragón y Navarra.
3,40: Novela: «La familia Stone». Capítulo IV).
4,10: Daniel Boone: «El impostor».
6,45: Carta de ajuste.
7,00: Jardilín.
7,35: Aula TV.
7,45: Hombres bajo el mar.
8,15: Dibujos naimados.
8,30: Por tierra, mar y aire.
9,00: La España viva.
9,30: Telediario.
10,00: Misión imposible.
11,00: La hora del Mundo.
11,45: Telediario.
12,00: El alma se serena: «El dolor de la poesía», por María Elvira Lacaci.
0,09: El programa de mañana. Meditación. Cierre.

VIERNES

1,45: Carta de ajuste.
2,02: Avance informativo.
2,04: Panorama de actualidad.
3,00: Telediario.
3,30: España al día.
3,40: Novela: «La familia Stone». (Cap. V).
4,10: La casa de los Martínez.
5,10: Misión rescate.
5,45: Dibujos animados.
6,00: Corrida de toros.
8,02: Dibujos animados.
8,10: La mar, ese mundo maravilloso.
8,40: Misterios al descubierto.
9,15: VII Congreso Eucarístico Nacional.
9,30: Telediario.
10,00: Poesía e imagen.
10,15: El agente de C.I.P.O.L.: «El asunto Gurnius».
11,15: La pequeña comedia.
11,45: Telediario.
0,05: El alma se serena.
0,14: El programa de mañana. Meditación. Cierre.

Emerson
El televisor del futuro
COMERCIAL VELO-MOTO

GUIA DEL RADIOYENTE

RADIO POPULAR

PRIMER PROGRAMA:

8,00: Buenos días, Burgos. 8,05: Saludos, amigos. 9,00: Angelus. 9 01: Burgos, música y noticias. 10,00: Con la Prensa bajo el brazo. 10,15: Mosaico español. 10,30: Un ritmo para la mañana. 10,40: Suerte, vista y... ¡Orbea! 11,00: Destino ellas. 11,30: Nuestros invitados. 11,45: El es Antonio Machín. 12,00: Angelus. 12 01: Meridiano espiritual. 12 05: Pequeño concierto. 12,10: ¿Cuál de los tres? 12,15: Ronda de la América española. 12 30: Del brazo y por la calle. 12,45: La música de "Los Shadows".

SEGUNDO PROGRAMA:

13,00: La nueva frontera. 13,30: Felices los tenga usted, I. 14,00: Diario club musical. 14,10: Iglesia posconciliar. 14,15: Un buen tema, el tiempo. 14,30: Diario hablado de Radio Nacional de España. 14,45: La hora del café. 15 00: La voz del corazón. 15,30: Felices los tenga usted, II.

TERCER PROGRAMA:

16,00: "Entre redes sombrías". Cap. 2.º. 16,15: Club de amigos. 17,30: Bazar del microsurco. 18,00: Canciones del jueves. 18 30: Desde la 5.ª Avenida. 18 45: El rincón de los niños. 19,00: Angelus. 19,01: Cantan las estrellas. 19 30: Grandes orquestas. 19,45: Crónica del Congreso Eucarístico nacional de Sevilla. 20,00: La zarzuela. "Los cadetes de la Reina".

CUARTO PROGRAMA:

20,30: Santo rosario en familia. 21,00: Estrictamente instrumental. 21,15: Figuras de la discografía española. 21,45: Pentagrama trotamundos. 22 00: Diario hablado de Radio Nacional de España. 22 30: Noticiario. Boletín informativo de noche. 22,45: Con sabor español. 23,00: Fiesta de noche. 23 45: Compás final. 0,00: Lectura de programas. 0,02: Palabras para el silencio. 0,05: Cierre de la estación.

Redimir a los subnormales; noble tarea de ASPANIAS ¿Ayúdales! ASPANIAS Calle del Cordón 3.

ELECTRA DE BURGOS, S. A.
Distribuidora de IBERDUERO

Teniendo que realizar trabajos urgentes de explotación en esta capital, efectuaremos, previo conocimiento y autorización de la Delegación de Industria, un corte en el suministro de energía eléctrica el día 22 del actual, desde las nueve horas de la mañana hasta la una hora de la tarde, aproximadamente a los centros de transformación siguientes: Yagüe II y Penal.

El corte anunciado afectará a todos los abonados en cuyo recibo figure como Sector, alguno de los números siguientes: 680 y 930.

En caso de realizarse los trabajos antes de la hora indicada, se restablecerá el servicio sin previo aviso.

AVISO

Se pone en conocimiento del público en general que el Restaurante Ambos Mundos, sito en Burgos, que figuraba a nombre de D. Julián García Seco, por fallecimiento de éste, pasa a nombre de D.ª María García del Olmo.

LA BOLSA

MADRID

(Información facilitada por el Banco de Santander)

La sesión de bolsa de hoy ha presentado como única nota destacable una ligera reacción operada en el sector de valores eléctricos que terminan en una posición de equilibrio y en algún caso como Hidrola, Iberduero y Fecsa, con ciertos tanteos de demanda Los restantes corros de la Bolsa presentan la siguiente posición:

CORROS

BANCARIO. — Papel en Banesto, Hispano, Ibérico, Central, Popular, Fomento, Bankunión y Zaragozano. Ligera demanda para Banco de Santander y equilibrio en Urquijo, López Quesada y Banco de Valencia.

ELECTRICO.— Además de la demanda ya indicada para Española, Iberduero y Fecsa terminan con algún dinero Sevillana y papel en Madrileña, Moncabril, Cantábrico y Fenosa. Equilibrio en Reunidas y Leonesas.

ALIMENTACION Y TEXTIL.— Papel en Aguila, Azucarera, Ebro, Fefasa y Sniace.

INMOBILIARIO Y DE LA CONSTRUCCION — Papel en Dragados, Encinar, Urbis, Cincosa y Vallehermoso. Demanda en Cristalería Española y equilibrio en Portland Valderrivas.

MINERO.— Papel en Felguera y equilibrio en Ponferrada.

QUIMICO.— Papel en Petróleos, Energía y equilibrio en Cros Explosivos e Hidro Nitro

SIDERURGICO.— Papel en Fasa, Santa Ana, Seat, Material y Zinc. Equilibrio en Nueva Montaña, Hornos y Auxiliar.

VARIO.— Demanda en Tabacalera, Metro y Cartisa. Equilibrio en Fibansa y papel en Campsa, Galerías Preciados y Fénix.

COTIZACIONES

BANCOS.— Santander, 1.159; nuevas, 2.795; Exterior de España, 453; Central, 1.213; Español de Crédito, 1.205; Hispano Americano, 987; Ibérico, 900; Popular, 870; Fomento, 186.

ELECTRICAS.— Electra de Viesgo, 142; Eléctricas Leonesas, 75; Eléctricas Reunidas de Zaragoza 79; Fecsa (de 5.000), 193; ídem (de 1.000), 193; Fenosa, 177; Hidroeléctrica Cantábrico, 140; H. Española, 203. Iberduero, 286; Moncabril, 99; Saltos del Narsa, 115: Sevillana de Electricidad, 195; Unión Eléctrica Madrileña, 172.

VARIAS.— El Aguila, 203; Azucarera Española, 98; Ebro, 600; Encinar, 148; Urbis, 282; Fibansa, 406; Los Guindos, 45; Campsa, 159; Tabacalera, 200; Cros, 123; Explosivos, 180; Insular del Nitrogeno, 122; Hidro Nitro, 30; Española de Petróleos, 342; Fénix, 5.825, Hornos de Vizcaya, 46; Auxiliar de Ferrocarriles, 54: Fasa, 260; Nueva Montaña Quijano, 72; Telefónica, 193; Metro Madrid, 177; Petroliber, 205.

CUPONES. — Viesgo, 18; Cantábrico, 65; Urbis, 63; Madrileña, 25; Santander, 580; Hispano, 707; Exterior, 305; Central, 1.177; López Quesada, 742; Insular, 114; Hidrola, 46.

BILBAO

BANCOS.— Vizcaya, 882 y Bilbao, 880.

Banco de Santander
BANCA BOLSA CAMBIOS CAJA DE AHORROS
Espolón, 12 — BURGOS

RENAULT 4 furgoneta

la furgoneta "todo ventajas"

345 kgs. de carga útil. Trampilla especial para transportar mercancías de gran longitud. Suspensión ideal para transportar artículos muy frágiles. Velocidad y economía de trabajo. 32 c.v. de potencia. Y, ahora, 4 velocidades sincronizadas.

VEALO EN
CASA VICAN, S. C.
Calle Madrid, 11

LE PAGAMOS SU COCHE USADO AL CONTADO. VD. DISPONE DE 36 MESES PARA SU NUEVA FURGONETA

M.E.C.D. 2017

DEPORTES 12

Sorteo de las primeras eliminatorias de la Copa Ciudades en Feria, de Fútbol

Sir Stanley Rous, reelegido presidente de esta competición

Bélgica vence a Finlandia por dos-uno, en Helsinki

Copenhague (Alfil).—Sir Stanley Rous ha sido reelegido por unanimidad presidente del comité organizador de la Copa de Europa de fútbol de Ciudades en Feria. El italiano Barassi continúa igualmente en su puesto de vicepresidente. Para el otro puesto de vicepresidente fue elegido el griego Livada.

Antes de las elecciones, la sesión tuvo un desarrollo tumultuoso, con violentas protestas por parte de alguno de los 60 delegados ante la declaración de Sir Stanley Rous de poner en manos de la Unión Europea de Fútbol (UEFA) la organización de la Copa de Ferias, después de la decisión tomada por todas las Federaciones nacionales —y votado unánimemente la última semana en el congreso de la UEFA, en Roma— de dar todos los poderes al organismo europeo para las competiciones internacionales europeas. "Sin embargo —dijo Stanley Rous—, nada cambiará este año, pero para los próximos la organización de la Copa de Ferias correrá a cargo de un comité ejecutivo, la mitad de cuyos miembros serán designados por la UEFA y la otra mitad por el actual comité organizador. Después de 1970 veremos...

Ciertos delegados protestaron de que las Federaciones nacionales no hayan consultado a los clubs antes de tomar la decisión de Roma. Sin duda lo que dio lugar a las violentas protestas de los actuales organizaciones, fue la frase pronunciada por Sir Stanley Rous: "O se celebra bajo una administración conjunta con la UEFA o se liquida pura y simplemente la Copa de Ferias, dejando al organismo europeo la eventual organización o no de un torneo semejante".

SORTEO COPA CIUDADES EN FERIAS

Copenhague (Alfil). — El sorteo para los encuentros de la Copa de Ciudades en Ferias de fútbol (la primera vuelta se jugará entre el 1.º de Septiembre al 9 de Octubre de 1968), efectuado en el congreso del Comité de Organización, ha dado el siguiente resultado, en lo que afecta a los clubs españoles:

Primer grupo:

C. F. Barcelona o Atlético de Bilbao, frente al Liverpool.

Cuarto Grupo:

Sporting, de Lisboa, frente al Valencia.

Quinto grupo:

Trakia Povdiv, frente al Real Zaragoza.

Noveno grupo:

Atlético de Madrid o Atlético de Bilbao, frente al SV Waregem.

BELGICA VENCE EN FINLANDIA

Helsinki (Alfil). — Bélgica ha vencido a Finlandia por dos goles a uno en su primer partido de clasificación de la Copa del Mundo de fútbol que se jugará en Méjico en 1970.

Flink marcó el primer gol del partido, favorable a Finlandia a los 15 minutos del primer tiempo, resultado con el que finalizó la primera parte.

En el segundo tiempo los belgas obtuvieron la victoria en los últimos cinco minutos de juego. A los 85, Devrindt marcó el tanto del empate y en los últimos segundos Polunis consiguió el triunfo.

En este grupo figuran también España y Yugoslavia.

TAPICE SU COCHE EN EL DIA
Talleres ARA
Aparicio y Ruiz, 5
Teléfono 203440

Celta-Real Madrid será ofrecido por T. V. en directo

Madrid (Logos). — TVE transmitirá el domingo en directo el partido semifinal de la Copa del Generalísimo entre el Celta y el Real Madrid desde el estadio de Balaidos a las siete y media de la tarde. Aunque Balaidos carece de iluminación artificial se habilitará una provisional para poder recoger la parte final del segundo tiempo.

Talleres ARA
Tapice sus muebles
Aparicio y Ruiz, 5
Teléfono 203440

DOBLE COLUMNA

BUEN VIAJE

Hoy inicia el Burgos el largo e importante viaje que ha de llevarle por vez primera en su historia, si la memoria no nos resulta infiel, a la isla de Menorca. Las cosas se empiezan haciendo con tiempo, lo cual ya supone una cualidad positiva.

Ante esta ocasión trascendente para el Burgos, la afición local abre un margen de crédito a los jugadores. Sabe de su entrega, de cómo han luchado en el transcurso de la Liga y confía en que siguiendo fieles a ese mismo espíritu podrán superar con éxito este lance, que tendrá sus dificultades por el recrecimiento moral del Mahón ante sus últimos éxitos y sobre todo porque habrá que contender en un campo de dimensiones mínimas —con seis metros menos de largo y cinco de ancho que «El Plantío»— y absolutamente pelado, sin el menor vestigio de hierba, donde la pelota adquiere unos botes vivos y a cuyos efectos habrá que procurar adaptarse rápidamente.

Nuestro deseo de buen viaje lleva implícito también el de un feliz retorno, que puede ser algo así como una anticipada celebración del mantenimiento del Burgos en Segunda División, donde ya debiera estar incurso de no haber mediado una serie de circunstancias verdaderamente desafortunadas en el último partido del campeonato oficial de Liga.

Llega ahora el momento de enmendar aquel fallo y aquí nadie duda que los jugadores burgalesistas sabrán estar, en esta muy importante ocasión, a la altura que las circunstancias demandan. Así lo esperamos igualmente nosotros.

CAMPOS DEL SARDINERO

Los campos del Sardinero son terrenos que dicen algo en la historia del fútbol español. Pero la página que ellos protagonizaron, parece que va a quedar doblada.

La caída del Rácing en Tercera División vuelve a actualizar el destino de estos campos, sobre los cuales ya se ha hablado mucho en diferentes ocasiones. Tanto que el problema de su venta ha llegado hasta el Tribunal Supremo, donde actualmente se encuentra, en espera de un veredicto que ha de determinar cuál es el exacto índice de edificación sobre los mismos.

Sobre el Real Santander gravita, ya desde años, una deuda de unos veintidós millones de pesetas, que les llevó a pensar, no ya en la conveniencia, sino en la necesidad de efectuar esa venta para atender las obligaciones pendientes. Iniciada la gestión, quedó luego momentáneamente paralizada, porque no existe acuerdo en determinadas cuestiones básicas, que son las que han dado lugar al litigio. Ahora vuelve a suscitarse el tema, que es un tanto vidrioso, por los antecedentes e intereses que hay en juego. Por ello la cuestión ha sido sometida a encuesta pública por «El Diario Montañés». A través de ella vemos que hay algunos que valoran aquellos terrenos en unos 130 millones de pesetas y otros en 50. Como puede apreciarse, la diferencia es demasiado sustanciosa.

Pero hasta que el Supremo no diga su última palabra, en el recurso a él elevado, nada definitivo podrá afirmarse en el sentido indicado.

PROBLEMA ARBITRAL

El problema arbitral es uno de los que más tinta ha hecho consumir en su denuncia y exposición. Casi de forma continua aparece asomado a las páginas de los periódicos. Pero las soluciones no se alcanzan Lo cierto es que el árbitro de fútbol, como humano que es, siempre estará sujeto a incurrir en errores y mientras éstos se produzcan, se seguirá hablando del problema arbitral.

Sin embargo, de lo que se trata es de que esos errores se produzcan al mínimo, lo cual sólo es factible lograr mediante la elevación del nivel técnico de los encargados de esa difícil misión que es dirigir un partido de fútbol con justicia, equidad, ponderación y sin dejarse influenciar por la masa tonante que se apiña en los graderíos.

El nuevo presidente del Colegio catalán de árbitros, Sr. Bes, que ha sustituído en el cargo al que fuera árbitro internacional, Sr. Azón, ha dicho que el problema principal del árbitro está determinado por la falta de árbitros.

Con pocos los que se deciden a arrostrar ese riesgo. Dice que en Cataluña, en plena temporada, se juegan 45 partidos con participación de equipos federados en una sola jornada y hay árbitros que se ven obligados a «doblar»; a actuar por la mañana y tarde.

Esto nos lleva a considerar que los árbitros catalanes saldrán contendudamente preparados. Si fallan no será por defecto, sino que habrá de ser por exceso. Es decir, por un «sobreentrenamiento».

ARQUERO

ESTA TARDE INICIA EL BURGOS SU VIAJE A MAHON

Los expedicionarios van plenos de moral

Después de la amplia y detallada información publicada en nuestra edición de ayer, respecto del desplazamiento del Burgos a Mahón, para disputar con el titular de aquella localidad isleña el primero de los partidos de promoción, nada nuevo tenemos que añadir. Así pues, para quienes por alguna razón no estén enterados, repetiremos que el conjunto blanquinegro emprenderá viaje esta tarde, a las cuatro, con destino a Villafranca de Ebro (Zaragoza), donde está previsto el final de la primera etapa, para pernoctar. Mañana por la mañana, temprano, la expedición proseguirá la marcha, hasta Barcelona, donde llegarán a comer. De allí partirán, a las siete de la tarde, en el barco que hace la travesía hasta Mahón, donde llegarán a las ocho de la mañana del sábado, cuyo día aprovecharán para descansar y reponerse del cansancio del viaje.

En la secretaría del club volvieron a confirmarnos que se desplazarán los siguientes jugadores: Payno, Rodríguez, Iturricha, Requejo, Amavisca, Valle, Sistiaga, Castañón López, Zamora, José-Luis, Goyarán y Olalde.

Si bien insistieron en que no está decidida aún la formación definitiva, por lo que, lógicamente, no nos la facilitaron. Sí en cambio el nombre y procedencia del árbitro, que será don Francisco Muñoz García, del Colegio catalán.

La moral en el club es extraordinaria y la comparten los aficionados. Sin embargo, conviene obrar con extremada prudencia. Sabemos lo que acaba de ocurrir muy recientemente con un equipo burgalés de Tercera División... Por eso, y por lo peliagudo que ha sido el torneo de Liga y lo que ha costado clasificarse, conviene tomar todas las medidas y realizar todos los esfuerzos posibles para asegurar favorablemente el resultado final de esta eliminatoria, en la que los dos equipos, el Burgos y el Mahón, van a luchar por un solo puesto en Segunda División. Una Segunda División distinta en su competición y en su desarrollo que se vislumbra tanto más atractiva e interesante.

Deseamos que el Burgos gane y prácticamente lo estamos esperando, pero no nos cansaremos de repetir que el fútbol está lleno de sorpresas y fácilmente se deduce que siendo dos bandos los que intervienen en cada partido, lo que para uno de ellos sea sorpresa agradable, lo será "de mal gusto" para el otro.

El cuadro blanquinegro ha demostrado, en los partidos amistosos que ha venido celebrando, hallarse en buena forma. Hay fuerza y compenetración, dos factores fundamentales para aspirar con garantías a la victoria por la que se va a luchar.

Al interés que ya de por sí tiene el partido, se une el que le presta el hecho de que vaya a ser retransmitido por los redactores-locutores deportivos de "Radio Juventud-La Voz de Burgos", nuestros buenos amigos Benjamín Ruiz Vicario y Alejandro-Joaquín Rodríguez.

A todos ellos les deseamos un viaje doblemente bueno y frustífero, claro.

Tapicería en general
Talleres ARA
Aparicio y Ruiz, 5
Teléfono 203440

Alarmante empeoramiento en la salud de Jupp Elze

Colonia (Alfil). — Apenas existen esperanzas para el infortunado púgil Jupp Elze, cuyo estado ha empeorado alarmantemente.

—Debemos admitir que la desgracia puede ocurrir en cualquier momento, manifestó a los periodistas Jean Lowering, manager de Elze.

—Apenas tiene circulación sanguínea y respira con grandes dificultades. Se le mantiene con vida artificialmente, añadió Lowering.

Helga, esposa del infortunado boxeador, fue llamada esta mañana con urgencia al hospital y desde entonces no se ha separado de la cabecera de la cama de su marido.

Figuras deportivas alemanas, entre las que se encuentran el futbolista Wolfgang Overath y el campeón ciclista Rudi Altig, han abierto un fondo de ayuda para la familia de Elze.

Los familiares de Elze apenas tienen recursos económicos, ya que los 30.000 marcos (535.000 pesetas) de la bolsa que obtuvo en su último combate frente al italiano Carlos Durán fueron confiscados por las autoridades gubernamentales para servir de pago a atrasos en los impuestos.

Boxeador profesional desde 1961, Elze venció en 35 de los 43 combates profesionales disputados, perdió en seis y en dos el resultado fue nulo. Se adjudicó el título vacante alemán de los medios el 25 de Mayo de 1964, al vencer por puntos a Manfred Hass y defendió con éxito dicho título en cuatro oportunidades. Su derrota ante Durán se produjo en su segunda tentativa al título europeo. El italiano Nino Benvenuti, entonces campeón continental, le derrotó hace dos años por K.O. técnico en el décimo cuarto asalto.

La última víctima de un profesional alemán de los cuadriláteros se produjo hace once años. El campeón alemán de los ligeros, Earl Heinz Bic, pereció a consecuencia de una hemorragia cerebral al defender el título que poseía ante Manfred Nuewe, el 15 de Junio de 1957.

CASSIUS CLAY TIENE UNA HIJA

Chicago (Alfil). — Cassius Clay, destronado campeón mundial de los grandes pesos, ha sido padre por vez primera. Su segunda esposa, Belinda, ha dado a luz una niña en el Hospital Community, de Chicago.

"Clay está excitado", declaró Herbert Muhammad, manager del boxeador.

Sólo dos sancionados en esta semana

Madrid (Alfil).— Ha tenido poco trabajo en su reunión de hoy el comité de competición de la Real Federación Española de Fútbol, que, entre otras, ha acordado las siguientes sanciones:

Tres partidos de suspensión a Manuel Rodríguez Calero, del Salamanca, por repeler con agresión una entrada violenta de un contrario.

Multa a Antonio Barnil, del Calella, por juego violento.

Nota de la Redacción: El partido a que se refieren las sanciones anteriores, es el Salamanca - Calella del pasado domingo. La Federación española advirtió al club salmantino que no alinease a su jugador Rodríguez en el encuentro de desempate del martes, ya que, debido a su expulsión, sería probablemente sancionado. Como el Salamanca no presentó el martes a su jugador, éste ha cumplido ya uno de lo stres partidos oficiales de su sanción.

OLSEN, SANCIONADO

Madrid (Alfil). — El Comité nacional de preparadores de fútbol ha acordado sancionar al entrenador del Real Zaragoza, don Roque Olsen, por sus declaraciones sobre la actuación arbitral en el último partido jugado por su equipo contra el Real Madrid.

QUERELLA

Zaragoza (Alfil). — El árbitro aragonés Alberto Martín Alvarez ha presentado querella por injurias, en el Juzgado de Barcelona, contra el directivo del Español, señor Armillas, por sus declaraciones hechas a raíz del encuentro disputado en Mestalla últimamente entre el Valencia y el Club catalán.

EDUARDO TOBA, NUEVO SELECCIONADOR NACIONAL

Tras de unas semanas de verdadero desfile de nombres por la mente de los críticos deportivos, se ha dado a conocer el seleccionador nacional de fútbol. Después de una larga reunión de la Junta directiva de la Federación española se hizo pública la decisión que, en realidad, todos esperábamos en las últimas cuarenta y ocho horas. Toba, el hombre que ha conseguido clasificar a nuestros futbolistas amateurs para Méjico, será el que se encargue en el futuro de los profesionales. La Federación española estaba empeñada en fichar a un seleccionador independiente y trabajador y parece que lo ha conseguido. — (Foto HISPANIA-PRESS)

Designación del equipo español para la Vuelta ciclista a Francia

Otaño, tercero en la ronda suiza

Madrid (Alfil).— La Federación Española de Ciclismo ha designado el equipo que participará en la Vuelta Ciclista a Francia, que dará comienzo el próximo día 27 del actual.

La composición es la siguiente:

Director técnico, Dalmacio Langarica; corredores, José Pérez Francés, Antonio Gómez del Moral, Carlos Echeverría, Gregorio San Miguel, Vicente López Carril, Sebastián Elorza, Andrés Gandarias, José Manuel Lasa, Aurelio González, Julio Jiménez; médico, doctor Manuel Bellido; cuidadores, Cosme Barrutia y Carmelo Uría.

OTAÑO SE SITUA TERCERO EN LA VUELTA A SUIZA

Lenzerheide (Alfil).—Los corredores suizos continúan dominando en la vuelta ciclista a su país. Después del éxito de Rolf Maurer, ayer, Robert Hagmann ganó hoy la séptima etapa, corrida sobre 128 kilómetros, y Louis Pfenninger continúa en el primer puesto de la clasificación general.

Robert Hagmann ganó destacado esta etapa de montaña, que franqueaba el puerto de San Bernardo, de 2.065 metros de altitud y que terminaba en un alto. Hagmann, desafortunado ayer, víctima de un pinchazo cuando se inició el ataque decisivo, tomó hoy su revancha y terminó en Lenzerheide, con 2 minutos y 49 segundos de ventaja sobre Van Springel y el español Luis Otaño, segundo y tercero, respectivamente, y a tres minutos y un segundo sobre Pfenninger, cuarto, que defendió su maillot de líder.

El francés Raymond Poulidor, ha perdido prácticamente, hoy, toda posibilidad de ganar la Vuelta a Suiza.

CLASIFICACION GENERAL EN LA VUELTA A SUIZA

Lenzerheide, Suiza (Alfil).— Después de la séptima etapa, disputada hoy, la clasificación general queda de la siguiente manera:

1.º, Louis Pfenninger (Suiza), 28 horas 44 minutos, 33 segundos.

2.º, Van Springel (Bélgica), a 46 segundos; 3.º, Luis Otaño (España), a 2 minutos 45 segundos; 4.º, Robert Hagmann (Suiza), a 3-07; 5.º, Kunde (Alemania), a 9-12; 6.º, Maurer (Suiza), a 9-23; 7.º, Pérez Francés (España), a 9-27; 8.º, Houbrechts (Bélgica), a 9-29; 9.º, Pintens (Bélgica), a 9-34 y 10.º, González (España), a 12-49.

Camareras - Ayudantas
precisa
RESTAURANTE BONFIN
(R. O. Colocación n.º 704)

Tenis

AYER FINALIZO EL "TORNEO PRIMAVERA"

La pareja Estébanez-Arias confirmó su triunfo, en dobles

Ayer finalizaron los partidos de este torneo organizado por la Sociedad Deportiva Militar y patrocinado por "Música y Deporte". Las dos pruebas disputadas, individual y dobles de caballero, han resultado entretenidas pues ha habido bastantes tanteos sorpresa ya que algunos "novatos" han conseguido vencer a los veteranos.

En el individual de caballeros se proclamó campeón Julián Loste, el mejor jugador individual sin discusión, pues no cedió ni un set en todo el campeonato. El subcampeón ha sido Salvador Arias, que si no comenzó con buen pie supo enmendar sus errores. En tercer lugar Víctor Alvarez, empatado a puntos con Arias, pero detrás de éste por su resultado particular, con dos valiosas victorias sobre Carlos Gutiérrez, cuarto clasificado y Julio Peñaranda, en quinta posición. El sexto puesto fue para Luis Estébanez y a continuación, empatados, Gonzalo Sanz Otti, Francisco Lucio y Ricardo Vicente.

En la prueba de dobles, ha sido campeona la pareja formada por Estébanez y Arias, la más regular de la competición, y el subcampeonato para J. María Benlloch y Ricardo Vicente. Han ocupado los siguientes puestos Lucio y Sanz Otti y Gutiérrez emparejado con Alvarez.

El domingo se procederá a la entrega de trofeos donados por "Musica y Deportes".

BALNEARIO DE LIERGANES (Santander)
Abierto desde el 15 de Junio al 31 de Octubre
Tratamiento de las afecciones del aparato respiratorio, nariz, garganta, catarros, bronquitis, asma, enfisema, sinusitis, etcétera. — Rayos X
Director médico: Dr. D. José-Ramón Mozota.
Radiólogo: D. José Manuel de la Pedraja.
HOTEL PRIMERA B. — Parque delicioso. — TELEFONO 3 y 74
«LIERGANES CURA»

GANADEROS

La Comisaría General de Abastecimientos y Transportes ha realizado una nueva protección del ganado porcino.

Como colaboradores del citado Organismo, ponemos nuevamente a su disposición nuestro Matadero General Frigorífico, para atender sus ofertas de ganado, que sacrificaremos con la mayor rapidez.

Los precios oficiales de protección para el ganado que se sacrifique son:

Cerdos selectos y sus cruces entre sí, de 60 a 80 kilos canal . . . . . 48 pesetas

Cerdos corrientes y cruzados con ibérico, de 60 a 80 kilos canal . . . . 46 pesetas

Dirijan sus ofertas a:

CONSERVERA CAMPOFRIO, S. A.

COMISION REGULADORA DE OFERTAS DE GANADO PORCINO

Apartado 84 - Teléfono 208145

BURGOS

Confíe
Usted
Sus
Mecánicos
Experimentados
Responden.
TALLERES CUSMER
Al servicio de su automóvil
Calle San Francisco A y B (Frente Clínica de Vara)

M.E.C.D. 2017

Diario de Burgos
FUNDADO EN 1892

TODA CLASE DE TRABAJOS DE CALIDAD
Revistas, folletos, acciones, impresos comerciales
Talleres Gráficos "Diario de Burgos"
Vitoria, 13 — Apartado 46 — Tfno. 202852

CRONICA TEATRAL

Opera, género chico y opereta

Gran triunfo de Montserrat Caballé con «Madame Butterfly»

Nuevamente «La Verbena de la Paloma» y «La Revoltosa»

MADRID (Crónica teatral especial para la Agencia "Logos")

La ópera ha dejado paso al género chico. En el mismo escenario en que actuaron los elementos del Teatro de la Fenice de Venecia, con una tanda de obras, excelentemente interpretadas y en el que el maestro Escudero inscribió un nuevo título en la historia operística española, se ha presentado la compañía de zarzuela y sainete de José Luna a quien se conoce en el mundillo teatral por el apelativo de "el emperador del género chico".

"La verbena de la Paloma" y "La revoltosa", han desgranado de nuevo sus pinpantes notas en la presentación de la notable compañía lírica que se dispone a pasar el verano en el fresco local de la calle de Jovellanos.

Local en el que la noche anterior a la presentación de la compañía de José Luna, alcanzó un triunfo la gran cantante española Montserrat Caballé, al interpretar de manera insuperable el principal cometido de "Madame Butterfly" la fina y emotiva obra de Puccini, con la que se ha cerrado el "V Festival de la Opera", que ha tenido gran brillantez.

Gran triunfo de Montserrat Caballé, repetimos, y con ella de los cantantes, españoles también, Bernabé Martí y Manuel Ausensi.

Claro que la música y lo lírico parecen ser el sello del verano que ya estamos iniciando, puesto que en el parque del Retiro y dentro de los festivales de España, Tamayo se dispone a montar la famosa opereta de Strauss "El murciélago", con un cuadro de excelentes cantantes.

COMEDIA Y FOLKLORE

Mientras tanto, los teatros Bellas Artes y Martín han cerrado sus puertas. Pero las han abierto de nuevo, con sendas compañías, el teatro Marquina y el Valle Inclán. En el primero se ha repuesto la obra de Knott, "Crimen perfecto", pieza maestra del género policíaco, por un conjunto dirigido por el joven director Jaime Azpilicueta, en el que forman figuras tan notables como Fernando Delgado y Manuel Díaz González.

Al unísono de la reposición anterior en el teatro Valle Inclán, la compañía de Natalia Silva y Andrés Magdaleno, con la colaboración de María Guerrero, repuso la farsa de Víctor Ruiz Iriarte "Un paraguas bajo la lluvia", estrenada con buena fortuna la temporada anterior en el teatro de la Comedia, por Gracita Morales.

La presentación de Marifé de Triana en Price con "Torre de coplas" ha sido el colofón de las reposiciones y presentaciones teatrales en los últimos días madrileños.

FEDERICO GALINDO

NUESTROS COLABORADORES

LA MATANZA

Por Rodrigo RUBIO

HOY he recordado la matanza del cerdo. ¿Se sigue haciendo igual en los blancos pueblos manchegos? ¿Hay en las quintas o aldeas la misma humanidad de hace un par de lustros? ¿No habrá quedado todo desierto? ¿No habrán desaparecido por completo los gañanes, los aniagueros, los renteros, los pastores, todas esas familias que, al igual que los amos, al llegar los primeros fríos se disponían a hacer la matanza?

Tal vez aún haya vida en algunas quintas. Posiblemente los pueblos aún se hagan algunas cosas igual que se hacían antes, si bien ya sé que ahora, todo mecanizado, algunos labradores con automóvil, las gentes comen de otra forma y guardan alimentos comprados en la ciudad en sus neveras eléctricas. Ya sé, también, que las rústicas mujeres del pueblo y de la aldea pueden hacer, si quieren, ese plato del día que les presentan por Televisión. Pero pienso que ahora, la matanza, la harán como siempre. Pienso que a los atardeceres olerá a la cebolla cocida, la cebolla que, metida en un saco, cuelgan de una estaca para que escurra caldo. Olerá a esa cebolla por todo el pueblo y aldea. Y al día siguiente, a veces antes de que amanezca, ya empezarán a oirse los gruñidos de los cerdos. Los matarifes habrán llegado a la casa donde fueron requeridos, y varios hombres — los de la casa y vecinos— ayudarán a echar al cerdo sobre la mesa. Una muejr tomará la sangre en un lebrillo, sangre que moverá constantemente para que no se cuaje, sangre que, luego, junto a la cebolla, servirá para hacer las morcillas.

Sí, aún se harán las cosas así, aún tendrá ambiente la matanza en los pueblos manchegos, en los pueblos castellanos, en los pueblos de Aragón, por las llanuras de Tierras de Campos. Es posible que ahora no sea, como hace años, una gran fiesta, porque el mundo rural se hizo más chico y sus gentes vivieron, con las corrientes modernas, otras clases de fiestas. Pero habrá mujeres —de la familia y vecinas— allí donde se hayan matado los cerdos. Harán un rico almuerzo con almortas y tajadas de la degolladura. Lavarán las tripas luego y picarán la carne esas mujeres.

A la noche, cuanlo ya tengan la carne picada y adobada en grandes lebrillos, dispuesta para embutirla al día siguiente, organizarán una gran cena de familia; cena fuerte, con una gran olla de alubias estofadas, luego el arroz con pollo y menudencias. Beberán mucho vino durante esa cena, y luego, para la digestión, los hombres harán una "cueva". Organizarán un baile los jóvenes, se oirá música de bandurrias y guitarras... ¿O tal vez todo esto se haya acabado? ¿No se convertirá la aldea en una fiesta, seguida de otra, por las matanzas? ¿No hay jóvenes acaso para que se organicen bailes? ¿No comen ya el tocino sentado —las recias tajadas de loncha— los nobles y fuertes campesinos de nuestras tierras secas? ¿No colgarán junto a la campana de la chimenea las ristras de chorizos y morcillas las curiosas mujeres manchegas? ¿No habrá un viejo, con temblor en las manos y buen pulso en el estómago, que aún, de vez en cuando, se alce de la silla para cortar un "choricico", envolverlo en papel de periódico y así meterlo entre las brasas del "sagato" para luego, al morderle, "soltarse" unos cuantos "riegos"?

A lo mejor, no, a lo mejor ya ni siquiera hay lumbre de troncos, sino hornillos de butano. A lo mejor, los viejos se han ido todos, con los hijos que ya viven en la ciudad. Posiblemente los cerdos cebados se vendan para un frigorífico de la ciudad y las mujeres que ya no son esposas de muleros sino de tractoristas, prefieran ir todos los días a la tienda para comprar la carne congelada y la merluza congelada. Puede ser, pero a uno le cuesta creerlo, porque piensa que si tal cosa hicieran es que esas muejres, esos hombres de nuestras tierras secas, habrían perdido mucho de lo mejor que tenían dentro de su espíritu sin vanas ambiciones...

Dibujos con siete errores

Estos dos dibujos son aparentemente iguales. Siete diferencias les separan. Si es usted buen observador debe descubrirlas antes de cinco minutos.

(La solución mañana)

Carta de MADRID

Por «TACHIN»

Al alcalde de Belmez le ofrecían millón y medio por hacer publicidad en T. V.

Madrid tiene 450 cruces provistos de semáforo

MADRID.- Las posibilidades de que los astronautas regresen indemnes a la Tierra después de su visita a la Luna son muchísimo mayores que las que tenía de regresar a su punto de partida un explorador de hace unos centenares de años, como Cristóbal Colón cuando se hizo a la mar para descubrir un nuevo Continente, ha dicho Mr. David Hunter en el Club americano de Madrid. Mr. Hunter es el director de la estación de seguimiento de aeronaves de Robledo de Chavela, estación que es una pieza clave en el programa para enviar un hombre a la Luna en 1969. Ha manifestado asimismo que los actuales planes son que los astronautas lleven cámaras de televisión portátiles, que transmitirán a la citada estación receptora las primeras fotografías tomadas por el hombre en la Luna.

DESALOJO

La Dirección general de Seguridad ha perdido un pleito. Se trata de los locales ocupados por el tercer escuadrón de caballería de la Policía Armada, sitos en el paseo de Santa María de la Cabeza y de los cuales la Dirección era arrendataria. La propietaria tuvo conocimiento de que había sido derribada parte de la edificación en una extensión de ochenta metros y presentó demanda de resolución de contrato. El juez lo resolvió y, apelada la sentencia, la Audiencia territorial la ha confirmado al declarar que la demolición constituía una «obra inconsentida» que infringía lo legislado al respecto. Y el contrato ha quedado definitivamente resuelto.

SALARIOS

Se solicita la descongelación de los salarios. Creemos que acaso sea el momento, ante la superación de la cuota condicionante fijada por la Organización Sindical —2,50 por 100— y ante el calor que va haciendo ya, pero como la opinión de «Nuevo Diario» sí que es autorizada, vamos a reproducirla: «Nosotros creemos que no se debe esperar hasta Noviembre, como decretó el Gobierno el año pasado, pero también pensamos que hacerlo ahora mismo, cuando la congelación efectiva de los precios parece que está en vías de consolidación, puede resultar sumamente arriesgado y, a la postre, antisocial. Consiguientemente, más prudente y saludable para todos es descongelar a la vuelta del verano, cuando se tengan mayores datos sobre el resultado de las medidas de austeridad y cuando se conozca el contenido exacto de la nueva política económica y social programada en el ««Plan de Desarrollo».

NOTICIAS BREVES

Durante los últimos cinco meses, exportaciones, 45.000 millones; importaciones, 122.000 millones.

—Madrid tiene 450 cruces provistos de semáforo.

—El famoso alcalde de Belmez, con acento en la segunda «e», como él dice, ha rechazado millón y medio de pesetas que le ofrecían por hacer un poco de publicidad televisada.

Pasando el rato

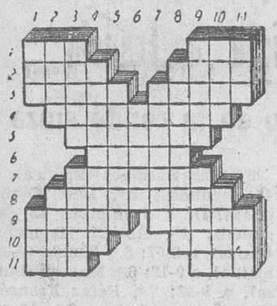

HORIZONTALES. — 1: Prejuicio. Preposición. — 2: En plural, gancho de la cola del alacrán. Papel que antiguamente daban los maestros a los discípulos para que después pudieran redimir un castigo. — 3: Profundidades. Muro. — 4: El que labra piedras preciosas. — 5: En plural, muela fija del molino. — 6: Puntos donde se cortan dos sierras montañosas. — 7: Lugar de la provincia de Oviedo, perteneciente al municipio de Las Regueras. — 8: Plantas solanáceas de Cuba, de fruto parecido a la cereza. — 9: Acto de retirarse de escena un actor. Malograr una cosa. — 10: Junta, une. Recipiente de tela. — 11: Licor alcohólico. En sentido figurado, gracia.

VERTICALES. — 1: Juego de naipes. Gran masa de agua. — 2: Arbusto leguminoso de cuyas hojas se saca una pasta colorante azul. En América, rabioso, encolerizado. — 3: Plantas acuáticas. Ave palmípeda marina. — 4: Planta de flores rojas que crece en lugares húmedos. 5: Peces grandes de río. — 6: Para coser. — 7: Imitación burlesca de una obra literaria. — 8: Enrejados de cañas. — 9: Capital europea. Plantas de fruto parecido a la judía. — 10: Aceite. Exportación. — 11: Tejido de malla. Catálogo, lista.

SOLUCIONES

Al crucigrama:

HORIZONTALES. — 1: Turma. — 2: Lío. — 3: Rante. — 4: Gandesa. — 5: Gamboa. Tula. — 6: Aráis. Viril. — 7: Pato. Balada. — 8: Asperos. — 9: Aulas. — 10: Red. — 11: Jonas.

VERTICALES. — 1: Agape. — 2: Ara. — 3: Gmata. — 4: Rabiosa. — 5: Ulanos. Puro. — 6: Rinda. Belén. — 7: Mote. Varada. — 8: Estilos. — 9: Auras. — 10: Lid. — 11: Galas.

A los siete errores:

Nube, traje de baño de la señorita de la derecha, máquina de fotografiar, toalla, sombrero de la señora que está en el suelo, puerta de la caseta y pelo de la señorita de la derecha.

Al jeroglífico:

Dirígeme los asuntos

LA DESPEDIDA CANTO

Nuestro antiguo conocido Romualdo Andujarbeitia se detuvo días atrás en un restaurante al borde de la carretera para darse una buena "cuchipanda". Y cuando terminó indicóle al camarero:

—¿Quiere usted decir al dueño que deseo hablarle?

—¿Usted ha pedido que viniera a verle? —le preguntó al poco rato el dueño del local.

—Sí, porque quisiera estrechar su mano.

—¿Pues? ¿Ha comido usted a gusto?

—No, señor y le diré que lo que me han servido estaba incomible.

—¿Luego entonces...?

—Es justamente por eso que quiero estrecharle la mano como despedida, porque no me verá usted más.

EL REMEDIO

Un médico llega a casa después de una jornada fatigante. Se quita la chaqueta, viste la bata, cálzase las zapatillas y en ese momento suena el teléfono. Descuelga y...

—¡Doctor! ¡Doctor! —se oye una voz.

El hombre de ciencia que ha conocido a la persona que le requiere, una señora aquejada de males imaginarios, se pone en guardia.

¡Oh, doctor, esto es horrible! —sigue la voz femenina—. No sé lo que me pasa, pero es que no puedo conciliar el sueño. Necesito que haga usted algo por mí.

—Dispénseme, señora— la advierte el médico—, ¿ha probado usted a arrancar los hilos de su teléfono?

—¿Cómo? ¿Usted cree realmente que eso me ayudará a dormir?

No le puedo asegurar, señora, pero por lo menos estoy seguro de que no podrá usted volver a llamarme.

LA CONFIDENCIA

Con aire descontento un cliente llama al camarero en un restaurante de cinco tenedores. Y le anuncia:

—Camarero: le voy a hacer una confidencia, hay una mosca en el consomé.

Sin turbarse por tan poca cosa, el camarero se inclina sobre el plato del comensal, mira al volátil y se explica:

—Señor, confidencia por confidencia; está muerta.

EL CENICERO

Dos adolescentes compañeros de estudios, hablan de los regalos que han recibido con motivo de sus respectivas fiestas de aniversario. Y la casualidad ha dispuesto que a ambos les hayan obsequiado con sendos ceniceros.

—El mío —dice uno de los muchachos— es muy bonito, de cristal en colores y tiene grabado: «Feliz aniversario».

—Pues el mío —explica el otro— es de plata mate con una inscripción hucho más original: «Hotel d'Angleterre. — Biarritz».

¿A qué torazo resultó ser?

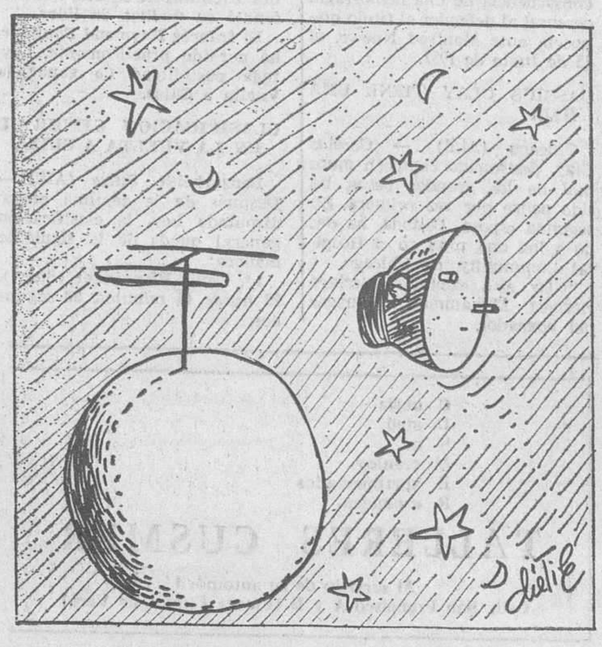

—Pues ésto si parece un mundo habitado...

COSAS VEREDES

BODA EN LA CARCEL

Roma (Efe).— "Una novia generalmente no llora, pero tampoco sale sola de la iglesia... dejadme tranquila, comprended mi estado de ánimo", dijo María Soresina, de 44 años de edad, que hoy ha contraído matrimonio en la capilla del manicomio judicial de Barcellona Pozzo si Gotto (Sicilia) con el bandido italiano Ezio Barbieri.

Barbieri fue jefe de una banda que efectuó diversos robos a mano armada y fue detenido en el mes de Noviembre de 1945 en Milán. Encerrado en la cárcel de esta ciudad, logró escapar el 5 de Enero de 1946 y a fines de Febrero del mismo año fue descubierto por la Policía. El día de Pascua del mismo año, Barbieri se puso al frente de una revuelta de 3.000 reclusos. Después de desarmar a los guardianes de la prisión, saquearon los almacenes e incendiaron parte del edificio de la cárcel. Durante cuatro días los revoltosos se hicieron fuertes y para dominarles fue preciso el uso de cañones.

Barbieri deberá permanecer todavía siete años en la cárcel para cumplir la condena, pero en los próximos días, un abogado por cuenta de su esposa, solicitará el indulto al presidente de la República.

MOMIAS DE LA EPOCA "PRECOLOMBINA"

Iquique (Chile) (Efe). — Obreros que realizaban una construcción para la instalación de alcantarillado en una calle de esta ciudad del Norte chileno, encontraron dos momias.

Consultado el director del museo de la Universidad del Norte Jorge Checura Jeria, expresó, después de examinarlas, que, evidentemente, se trataba de habitantes de la época pre-colombina. Los cráneos hallados presentan deformación frontal oblicua bastante acentuada.

Los restos encontrados son estudiados más detenidamente en el museo.

DE ESQUIADORA PASA A ESQUIADOR

Viena (Alfil). — La esquiadora austriaca Erika Schinegger, de 20 años de edad, y campeona mundial de descenso en portillo, ha cambiado de sexo, de nombre y de especialidad, según anuncia el diario vienés "Express". Tras cuatro intervenciones quirúrgicas —añade el periódico— la esquiadora, ha dejado de pertenecer al sexo femenino.

La ex-campeona mundial de esquí alpino, se inscribió oficialmente, con el nombre de Eric Schinneger, en el club ciclista de Klagenfurt y todo parece indicar que va a comenzar una segunda carrera deportiva: el ciclismo.

El esquí, según Schinneger, lo practicará exclusivamente como diversión. El asunto Schinneger ya había preocupado a la crítica deportiva, en vísperas de los Juegos Olímpicos de Grenoble. Después de una verificación de sexo en la clínica de Innsbruc en Diciembre del pasado año, la campeona del Mundo se había retirado súbitamente de las competiciones.

EL MINISTRO DEL PLAN DE DESARROLLO, EN AVILA

Avila. — El señor López Rodó, acompañado de las autoridades y alto personal de "Fadisa". durante su visita a las instalaciones de dicha fábrica de automóviles. Con motivo de su estancia en esta capital, también celebró una reunión con los representantes de los servicios técnicos y de los Ministerios.

(Foto Cifra Gráfica)

BIBLIOGRAFIA

"CORAZON DIVIDIDO", por Lois Duncan. Colección: Juveniles (nueva serie). Editorial Molino.

Esta es la historia de Natachu Weekoty, una joven india, inteligente y ambiciosa, que abandona su familia y la ayuda de los misioneros de la Reserva india donde ha crecido, para hacerse cargo del cuidado de un par de niños de una acomodada familia. El tener que adoptar no sólo dos sistemas de vida diametralmente opuestos, sino también dos mentalidades distintas, no fue tarea fácil para Marta, como la llamaban los blancos. Es semejante a "la época entre la siembra y la cosecha, entre el calor y el frío... la incierta estación intermedia", como le advierte su madre. Pero la hermosa voz de Marta, unida a las canciones nativas indias, traducidas por ella y llevadas al papel pautado por un compañero de estudios, ofrece una solución por primera vez... y una promesa para un futuro ricamente recompensado en el que se unen sus dos mundos.

A Lois Duncan se le considera una de las mejores escritoras actuales para la juventud.

"EL CASO DEL SECRETO DE LA HIJASTRA" por Erle Stanley Gardner. Colección: Selecciones de Blioteca Oro. Editorial Molino.

Perry Mason, el popular abogado defensor, explicó a un cliente que, hay cuatro modos de tratar con un chantajista:

El primero es pagar al chantajista pensando en que uno se lo quita de encima. Pero un chantajista jamás renuncia a su presa.

El segundo es acudir a la policía, pero el cliente casi nunca le gusta esta solución.

El tercero —dice Mason—, es obligar al chantajista a que opere a la defensiva, para que no le sea factible imponer condiciones; y, ¡el cuarto!...

—No puedo recomendarlo —concluye Mason, sonriéndose astutamente—. Si bien a veces ha dado resultados muy satisfactorios. El cuarto es matar al chantajista.

En aquellos momentos ni el mismo Perry Mason tenía idea de lo indeciblemente complicado que resultaría la resolución de este caso, que como todas sus novelas es muy amena, divertida y apasionante.

Facilite el adelantamiento de los que circulan más rápidos que usted manteniendo escrupulosamente su derecha.

12.º CAPITULO

AVENTURAS DE TRAMPOLÍN ¿DONDE ESTA EL PROFESOR RATINOF?

M.E.C.D. 2017