DIRECTOR:
Esteban Sáez Alvarado
EMPRESA EDITORA:
«Diario de Burgos, S. A.»

Diario de Burgos

FUNDADO EN 1891

JUEVES, 30 DE MAYO
DE 1968
AÑO LXXVIII. — N.º 23.817
EJEMPLAR: TRES PESETAS

REDACCION, ADMINISTRACION Y TALLERES: VITORIA, 13. = APARTADO 46. = TELEFONOS: REDACCION, 201280 — ADMINISTRACION, 207148 = Dep. legal: Bu-5-1958

EL SECRETARIO ARGENTINO PARA AGRICULTURA Y GANADERIA, RECIBIDO POR EL JEFE DEL ESTADO

Audiencia del Caudillo a los «Premios Fin de carrera», entre los que figura un burgalés

Madrid. — El Jefe del Estado y Generalísimo de los Ejércitos ha recibido en audiencia civil, en el Palacio de El Pardo, a las personas siguientes:

Don Rafael García Mata, secretario de Estado para la Agricultura y Ganadería de la República Argentina, acompañado del ministro de Agricultura español y del embajador argentino en Madrid.

Junta Directiva del Colegio Oficial de Médicos de Toledo acompañada del ministro de la Gobernación.

Ayuntamiento de Guecho, Diputación de Vizcaya y gobernador civil y jefe provincial del Movimiento de Vizcaya acompañados del ministro de la Gobernación.

Estudiantes "premios nacionales fin de carrera" de las convocatorias vigésimo cuarta y vigésimo quinta, presididos por el delegado nacional-comisario para el SEU y acompañados de los ministros secretario general del Movimiento y de Educación y Ciencia y del vicesecretario general del Movimiento.

Junta rectora del Colegio de Agentes de Seguros y acompañada del ministro secretario general del Movimiento.

Junta directiva de la Asociación de Corresponsales de Prensa Iberoamericana, presidida por el ministro de Información y Turismo y acompañada por el director general de Prensa.

Comisión del noticiario "NO-DO" acompañada del ministro de Información y Turismo.

Comisión de la Junta de Gobierno de la Real Congregación de San Fermín de los navarros y acompañada del presidente del Consejo de Economía nacional.

Comité ejecutivo de la Asamblea de la Unión nacional de Asociaciones taurinas, presidido por don Gregorio Marañón Moya.

Junta directiva de la Sociedad de Tiro de Pichón de Madrid "Somontes", acompañada del delegado nacional de Educación Física y Deportes.

Señor Hashim Khalil, embajador de Irak en Madrid.

Don Manuel Lora Tamayo, presidente del Consejo superior de Investigaciones Científicas.

Don Antonio Garrigues Díaz Cañabate, embajador de España cerca de la Santa Sede.

Don José Antonio Giménez-Arnau, embajador de España en Brasil.

Don Juan Antonio Ollero de la Rosa, subsecretario de Obras Públicas.

Don José Botella Llusía, rector magnífico de la Universidad de Madrid.

(Pasa a séptima página)

De modo imprevisto, De Gaulle abandona el palacio del Elíseo

Se especula con una nueva posible «gran decisión», adoptada por el general en su retiro

Discrepancias sindicales; algunas organizaciones obreras condenan la politización que de la huelga hacen los comunistas

París (Efe). — El general De Gaulle ha abandonado esta mañana el palacio del Elíseo ,trasladándose a Colombey-les-deux-Eglises. Un portavoz de la Presidencia de la República afirmó que el general De Gaulle estará de regreso mañana por la tarde en París.

Al llegar esta mañana a las 09,45 al palacio del Elíseo para asistir al Consejo de ministros previsto para las diez, los miembros del Gobierno fueron informados por una alta personalidad de la Presidencia de la República de que la reunión había sido aplazada hasta mañana.

Un portavoz oficial precisó que "la reunión no era necesaria, toda vez que ayer tuvo lugar un Consejo de ministros y que actualmente se llevan a cabo negociaciones Gobierno - empresarios - trabajadores cuyos resultados serán conocidos mañana".

El aplazamiento de la reunión ministerial ha sorprendidos a ministros y observadores. Momentos después trascendía que el general De Gaulle había abandonado el palacio del Elíseo y que estará de regreso el jueves, antes de las 14,00 (GMT) para presidir el Consejo de ministros".

Los observadores políticos consideran que se "ha producido un hecho nuevo y que una importante decisión se prepara en el Elíseo o en Matignon (sede de la Presidencia del Gobierno)". Los acontecimientos se precipitan en París. Todo se politiza y resulta prácticamente imposible el adelantar hipótesis basadas en hechos concretos.

Algunos observadores se interrogan sobre si el referéndum previsto para el día 16 de Junio se celebrará en las actuales condiciones.

Se rumorea que la Asamblea sería disuelta y que se procedería a la organización de nuevas elecciones.

En realidad la "gran decisión" será tomada hoy en la discreta y retirada residencia campestre de Charles De Gaulle. Colombey - les - deux-Eglises forma parte de la Historia de Francia de los últimos treinta años. De su "retiro de Colombey" salió De Gaulle el 13 de Mayo de 1958 a petición de la inmensa mayoría del pueblo francés para salvar a Francia del caos y

(Pasa a quinta página)

Cerveza, una barba y montañas

Munich. — La palabra alemana «Gemütlichokit» desde hace tiempo apenas precisa de traducción ya, pues en el curso de los años fue incorporada en muchos idiomas. No son pocos los turistas, ante todo del extranjero, que, al leerla, piensen en Baviera, el Land más meridional de la República Federal de Alemania, en su cerveza fácilmente digerible y en sus habitantes amables y conscientes de su tradición, los que raras veces tienen prisa. La foto superior muestra una escena veraniega de la célebre cerveza «Hofbräuhaus» en Munich: un barbudo indígena con huéspedes. La cerveza se toma en jarros de un litro. La atracción más reciente para turistas la representan excursiones de un día o de toda una semana a caballo a las pintorescas montañas de la Alta Baviera (foto de abajo). — (Foto DAD)

Posible instalación en El Escorial de la «gran máquina» del CERN

Curso del Organismo Europeo de Investigación Nuclear, en Madrid

Madrid (Cifra). — «El más potente acelerador de partículas que habrá en el Mundo, es posible que sea instalado en las proximidades de El Escorial», ha manifestado el presidente de la Junta de Energía Nuclear, señor Otero Navascués, refiriéndose a la posible instalación en dicho lugar de «la gran máquina» de 300 GEV., del CERN (Organismo Europeo de Investigación Nuclear).

Las manifestaciones del señor Otero Navascués, han sido hechas en la inauguración del curso que la Escuela internacional del CERN celebra este año en España.

En el curso participan alumnos de más de 50 Universidades de diversos países.

Entre los invitados de honor se encontraban S. M. la Reina Federica de Grecia, el presidente del Centro Superior de Investigaciones Científicas, señor Lora Tamayo y presidente de la Academia de Ciencias, don Julio Palacios.

PROTESTA EN MUNICH

Mumich. — Ante el famoso «Siegestor», el arco del triunfo de esta ciudad y de cuya parte superior aparecen colgadas pancartas con frases como las de «No, un segundo 1933», «Huelga contra las leyes de emergencia», aparece un grupo de estudiantes que se habían manifestado para protestar en contra de las nuevas leyes que proporcionan al Gobierno poderes extraordinarios en tiempo de guerra o en las ocasiones de crisis nacional. — (Telefoto UPI-CIFRA)

Homenaje en Barcelona al presidente de la Audiencia de Burgos

Barcelona (Logos). — El Ilustre Colegio de Abogados de Barcelona ha dedicado hoy cariñoso homenaje al presidente de la Audiencia Territorial de Burgos, don Antonio Gómez - Reino Pedreira, que durante quince años sirvió el cargo de juez de Primera Instancia e Instrucción en la Ciudad Condal.

Al señor Gómez-Reino le fue ofrecida esta noche una cena de carácter íntimo, a la que asistieron varios magistrados de la Audiencia Territorial de Barcelona, Junta de Gobierno del Colegio de Abogados y numerosos letrados en ejercicio en esta ciudad.

A las cinco de la tarde de hoy, Radio Barcelona le dedicó también un amplio espacio, demostrativo de los grandes afectos que el homenajeado supo conquistarse a lo largo de su permanencia en la capital de Cataluña.

Con motivo del homenaje celebrado, el señor Gómez-Reino ha recibido inequívocas muestras de felicitación y de cariño.

«La NATO concede una gran importancia a las instalaciones defensivas inglesas en Gibraltar»

«Es vital que el control del Estrecho quede firmemente en poder de aquélla»

Gibraltar (Efe). — El general sir Robert Bray, segundo comandante supremo aliado en Europa, ha declarado hoy que la NATO concede una gran importancia a las instalaciones defensivas que tiene la Gran Bretaña en el Peñón.

Es vital que el control del Estrecho continúe firmemente en poder de la NATO tanto en paz como en guerra, dijo el general en una declaración difundida por el cuartel general de la Marina inglesa.

Esta declaración la hizo el general Bray después de haber celebrado unas conversaciones con el gobernador y los jefes de los servicios durante una visita de dos días que ha terminado hoy.

La declaración del general Bray dice: «Gibraltar es muy importante para la Organización del Tratado del Atlántico Norte, puesto que controla una de las principales rutas comerciales marítimas del Mundo.

(Pasa a quinta página)

«ESPAÑA VUELVE A ENTRAR EN EUROPA», DICE EL DIARIO BRUSELES «LA LIBRE BELGIQUE»

«Silenciosa, lenta, casi desapercibida una revolución histórica se está produciendo bajo nuestros ojos»

Bruselas (Efe).—Bajo el título de «España y Europa» firmado por Yvan Cheron, el diario católico progresista de Bruselas «La Libre Bélgique» publica hoy un primer artículo que se titula «Lo que España ofrece a Europa».

«Silenciosa, lenta, casi desapercibida —comienza diciendo el periodista— una revolución histórica se está produciendo bajo nuestros ojos, aquí mismo, en Bruselas: España vuelve a entrar en Europa.

Decimos «vuelve a entrar» y no «entra» pues si España fue en estos últimos siglos la gran ausente de Europa, no podemos olvidar el papel primordial que Madrid jugó en el destino de nuestro continente. Después de todo, si América fue descubierta y las rutas mundiales abiertas, lo debemos en gran parte a España».

«Sólo desde hace unos ciento cincuenta años España ha entrado en su aislamiento y su silencio».

«España, país que ha querido demasiado», decía Nietzsche. Esto es verdad históricamente y..., afortunadamente. Pues de lo que ha querido «demasiado», de este gran sueño histórico, quedan los valores de la España moderna».

«España, en el espíritu de muchas gentes —continúa Cheron— es la Costa Brava o Torremolinos. Un país de vacaciones, naranjas, castañuelas y paella. Pe-

(Pasa a quinta página)

EL CAPITAN DEL SUBMARINO DESAPARECIDO

Washington. — El submarino de ataque nuclear USS «Scorpion» en misión en el Atlántico lleva seis días en silencio. El Pentágono ha anunciado que es buscado por submarinos, barcos y aviones. En la fotografía de archivo el Comodoro Francis A. Slattery de Virginia Beach.

(Telefoto UPI-CIFRA)

ASAMBLEA GENERAL DE LA O.I.E.C., EN MADRID

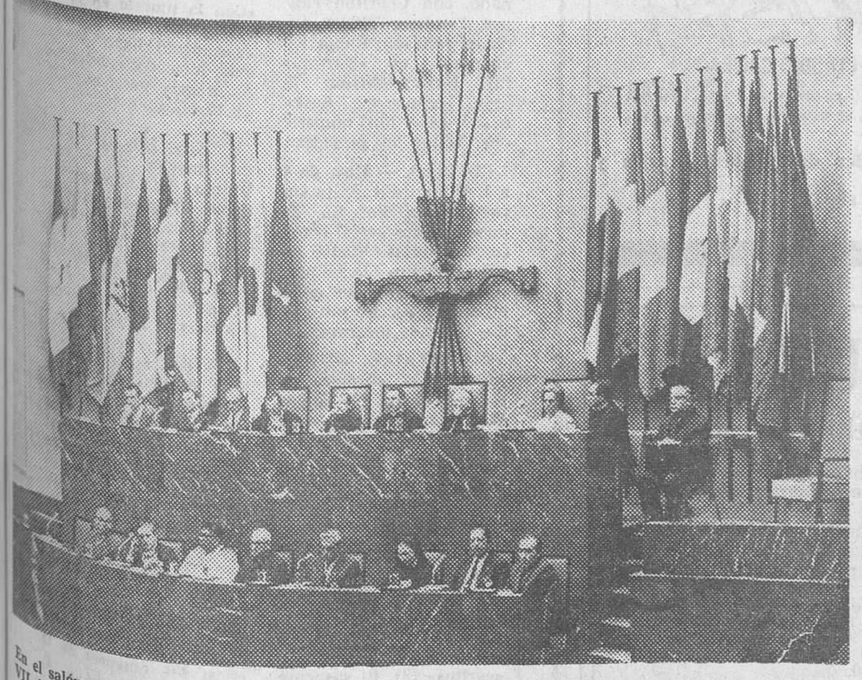

En el salón de actos de la Delegación Nacional de Sindicatos, en Madrid, ha dado comienzo la VII Asamblea general de la Oficina Internacional de la Enseñanza Católica, a la que asisten delegados de 40 países. En esta foto vemos un momento de la sesión de apertura, celebrada bajo la presidencia de don Maximino Romero de Lema, representante oficial de la Santa Sede y con la asistencia de monseñor Michel Descamps, presidente de la OIEC y del profesor J. Lindemans, secretario general del mismo organismo. — (Foto FIEL)

VISITAS DE BURGUIBA A LUGARES NOTABLES DE LA CIUDAD CONDAL

«He podido ver en España a un país amigo», ha dicho el presidente tunecino, afirmando que se han sentado bases sólidas para el incremento de la cooperación mutua

Barcelona (Logos).—El presidente de Túnez, Habib Burguiba, ha salido esta mañana del Hotel Ritz, donde se hospeda, para efectuar unas visitas a monumentos artísticos barceloneses.

Le han acompañado en su visita el alcalde, el gobernador civil y otras personalidades.

Ha visitado el Archivo de la Corona de Aragón, en el Barrio Gótico, donde le han sido mostrados una colección de documentos de los siglos XIII y XIV, relacionados con Túnez, entre ellos el original del tratado de paz firmado entre Pedro el Grande de Aragón y Miral Momun de Túnez, en 1285, para evitar la piratería, y otros documentos por los que el señor Burguiba ha mostrado gran interés, ya que tenía noticia de su existencia.

También ha contemplado la ciudad desde el mirador que ofrece el castillo de Montjuich, visitando después el recinto y el museo militar que allí se encierra, y una colección de objetos realizados en conchas marinas y asta de toro. Las autoridades de la ciudad le han obsequiado con un velero confeccionado en asta y objetos realizados en concha.

El presidente y su séquito han visitado también el recinto del «Pueblo Español» y desde el llamado «Mirador del alcalde» ha observado la panorámica del puerto barcelonés. En el palacio Albéniz ha descansado unos momentos antes de entrar en el «Pueblo Español», donde ha visitado los talleres artesanos que allí funcionan. Por el director del mismo ha sido obsequiado con una artística talla en madera y el señor Burguiba ha adquirido en un taller de artesanía de oro de Toledo, una pulsera que destina a una de sus nietas.

Seguidamente, el señor Burguiba y sus acompañantes se han dirigido a la Sagrada Familia, para visitar y recorrer una de las obras más características de Gaudí. Después de esta visita, los ministros tunecinos de Asuntos Exteriores, Asuntos Culturales e Información y el de Economía, emprendieron viaje a Blanes, para visitar una fábrica de fibras artificiales y recorrer algunos parajes de la Costa Brava.

El presidente Burguiba desistió a última hora de este viaje.

CENA DE GALA

Barcelona (Cifra).—El Ayuntamiento ha ofrecido esta noche una cena de gala al presidente de Túnez, señor Burguiba.

El acto se ha celebrado en el Salón de Ciento, engalanado para tal ocasión con un busto del Caudillo, a cuyos lados se hallaban las banderas de Túnez y España.

Asistieron los ministros tunecinos y personalidades del séquito del presidente, el ministro de Asuntos Exteriores, señor Castiella, autoridades barcelonesas componentes del Consejo municipal y delegados de servicios, directores de los medios informativos de la ciudad e invitados varios.

DECLARACIONES DEL PRESIDENTE TUNECINO

Barcelona (Cifra).— El presidente de Túnez, Habib Burguiba, en unas declaraciones hechas por Televisión Española, manifestó que ha podido ver en

(Pasa a quinta página)

Ha muerto en Lima un hombre de 126 años

Dionisio Bazán era una de las personas más viejas del Mundo

Lima (Efe). — Dionisio Bazán Núñez, de ciento veintiséis años de edad, ha muerto esta madrugada.

Era uno de los hombres más viejos del Mundo y posiblemente el más anciano del Perú.

Bazán, uno de los supervivientes de la guerra con Chile, conoció de cerca a muchos dirigentes de la independencia peruana, disfrutó hasta los últimos momentos de su vida del completo uso de sus facultades.

Rumores sobre abdicación del Rey de Dinamarca

Causas: su estado de salud y el deseo de que la Princesa Margarita sea la primera Soberana danesa de los tiempos modernos

Copenhague (Efe-Reuter). — En círculos de la Corte no se han hecho comentarios acerca de los rumores que circulan en esta capital según los cuales el Rey Federico IX piensa abdicar en favor de su hija la Princesa Margrethe. Esta dio a luz un hijo el pasado domingo.

El periódico «Ekstra Bladet» bajo grandes titulares que dice: «Margrethe podría ser pronto Reina». Dice que dos cosas abonan esa creencia: la salud del Rey y el deseo de éste de que su hija sea la primera Reina de Dinamarca de los tiempos modernos.

Dice el periódico que «no es un secreto que el Rey Federico tiene diversos achaques. Padece lumbago y sus consecuencias».

El periódico dice que la abdicación no es fácil que se produzca en un futuro inmediato y pudiera tardar un tanto.

M.E.C.D. 2017

Postal

EL CAUCE DE CASTAÑARES GRAVE PROBLEMA DE BURGOS

NOS encontramos ante un grave problema, que ha sido ya denunciado en ocasiones, aunque con cierta timidez. Ha llegado ya el momento de hacerlo con viva, rotunda y necesaria energía. El cauce de Castañares se ha convertido en un tremendo problema sanitario a su paso por la ciudad.

Por causa de una serie de hechos, cuyo detalle preciso y exacto no conocemos —ni tampoco es del caso reflejar aquí— el cauce citado ha dejado de cumplir la finalidad de riego que le fue asignada en su concesión inicial, para convertirse en una cloaca. Nada tendríamos que objetar a ese cambio de funciones si se hubieran llevado a efecto con arreglo a las naturales prescripciones sanitarias. Lo tremendo de este caso es que se viene utilizando como colector a cielo abierto y atravesando de esta forma zonas nuevas y vitales de este Burgos que ha extendido su perímetro, sustituyendo las huertas que antes había de regar y fecundar con sus aguas —cuando las llevaba— por conjuntos residenciales.

Esta y otras razones han hecho que las aguas se hayan desviado antes de su entrada en el recinto urbano de Burgos. Pero a pesar de ello el cauce sigue abierto para el vertido de aguas residuales y fecales, procedentes de «El Capiscol». Y con ello la senda de la más condenable pestilencia se abre desde la zona citada para seguir por la Ciudad Deportiva, terrenos que atraviesan la amplia demarcación del polígono residencial «Gamonal» y zona del Morco, para unirse luego con el Vena y desembocar a través de la calle de San Lesmes en el Arlanzón. Ya en este punto se diluye algo la pestilencia merced a las aguas del Vena; pero todavía el recorrido por el viejo encauzamiento que divide la citada calle de San Lesmes —en pleno centro urbano— adquiere caracteres reprobables e inadmisibles.

La legislación en materia de aguas y cauces resulta compleja. Queda al margen de la propia jurisdicción municipal. Ignoramos si será ésta la causa determinante del retraso que se viene observando en la resolución de cuestión tan acuciante. Pero es que el problema ha entrado ya en un terreno grave y que no admite dilaciones: la salud pública. No puede admitirse que ese viejo cauce —que ha perdido la función para la cual fue creado— quede instaurado e inserto como cloaca urbana a cielo descubierto, lugar inmenso y espléndido para la procreación de ratas, cinta serpenteante de aguas fétidas y viscosas abierta a posibles contaminaciones y campo abonado para toda clase de gérmenes.

Cuando la situación alcanza tal grado, no pueden existir ninguna consideración, ni respeto de jurisdicciones, que imposibiliten actuaciones inmediatas para buscar soluciones: la cuestión adquiere ya carácter de emergencia y por ello y sobre todo ha de prevalecer la acción que tienda a garantizar el mantenimiento y garantía de la salud pública.

En esto, como en tantas cosas, el tiempo es oro. Hay que proceder con la urgencia y decisión que el caso requiere ante la llegada de los valores veraniegos que acentuarán la muy deplorable situación que tantos lugares burgaleses vienen pacientemente soportando. Si ya se ha construído, según nuestras noticias, el colector de «El Capiscol» no comprendemos cómo siguen vertiéndose las aguas sucias sobre este cauce. Y si el cauce ya no recibe las aguas de riego para el cual fue creado, ¿qué hace abierto?

Este es un problema que se ha tornado ya grave y que emplaza a las autoridades burgalesas para su resolución. La salud pública y el propio decoro de nuestra ciudad lo exigen.

BURGENSE

BURGOS AL DIA

Ayer celebró sesión la Comisión municipal Permanente

Queda sin efecto la modificación de dos epígrafes de las tarifas del servicio de taxis

Bajo la presidencia del alcalde, señor Dancausa y con asistencia de los tenientes de alcalde señores Olano, Francés, Giménez, Rico Díez de la Lastra, Reol y señorita Yagüe, celebró ayer sesión la Comisión municipal Permanente, aprobándose los siguientes asuntos:

GOBIERNO

Adquisición de insignias y otros efectos, por un importe de 14.875 pesetas, para las distinciones honoríficas que concede el Ayuntamiento.

OBRAS

Licencias a don José María Vicente Izquierdo para construcción de un edificio con 25 viviendas en la calle Francisco Salinas, s/n; a don Antonio Gómez López, para otro edificio, con igual número de viviendas, en el indicado lugar; a don Ricardo Cardona Ortega, para otro edificio análogo, en referido lugar; a don Emilio García Arranz, para otro, de planta baja y piso, en terrenos junto a la carretera de Logroño, término de Castañares; y a don Ignacio Alonso Cámara, don Arturo Aguilar y don Evilasio Barriuso, reformas en locales de su propiedad.

A Construcciones Ortiz, don Jesús Miguel Mendi, don Fermín Melgosa Melgosa, don Matías Elvira Elvira y don Julio García Lara, para rebaje de bordillo en la calle de las Calzadas, número 36, Aparicio y Ruiz número 6, carretera de Arcos número 1, Santa Dorotea números 18 y 20 y Valentín Jalón número 12, respectivamente; ídem a Electra de Burgos, para la apertura de una zanja en la calle de Las Calzadas, frente al número 64, para la ampliación de la red de distribución y a la «Campsa», para la apertura de otra zanja con destino a la acometida de agua potable que entroncará en la arteria que existe en el puente de Malatos, y a «Confecciones Ory, S. A.», para entroncar en el colector general de aguas residuales en la calle Alcalde Martín Cobos.

Aprobación de varias certificaciones de obras.

SANIDAD

Autorizaciones a doña Agripina Alonso Hidalgo, don Vicente de la Hera Cuesta y doña Lucía Martínez Yllera, para las construcciones de panteones con cripta en sepulturas del cementerio municipal de San José.

Aprobación de cuentas.

FUERA DE CONVOCATORIA

Aprobación de los estatutos de la Asociación Administrativa de Contribuyentes por las obras de urbanización de la Vía Anular.

Donativos a favor del Hospital de San Juan, uno de 450 pesetas de la Cofradía de Nuestra Señora de la Alegría y otro de 500 pesetas, de Ferroli Hispania, S. A., a los que se testimoniará el agradecimiento municipal.

Se dio cuenta de varios documentos recibidos, resolviéndose lo procedente, entre ellos dos resoluciones en reclamaciones producidas por el profesorado del Conservatorio de Música, sobre haberes, y don Pedro Iriberri, por accidente, y otro del Gobierno civil dejando sin efecto el acuerdo sobre modificación de dos epígrafes de las tarifas del Servicio de Taxis, en razón de las normas restrictivas dictadas por el Gobierno de la Nación.

—o—

Nota de la R.—La resolución del Gobierno civil que deja sin efecto la modificación de dos epígrafes de las tarifas del servicio de taxis supone la anulación del acuerdo que, hace varios meses, adoptó el Ayuntamiento y por virtud del cual —atendiendo a la solicitud hecha por los taxistas— se les autoriza a aumentar la tarifa por hora de parada y a aplicar un suplemento en casos de prestación de servicios a corridas de toros, partidos de fútbol y demás espectáculos públicos.

★ NOTICIAS ★

MOVIMIENTO DEMOGRAFICO. — Durante el día de hoy se verificaron en el Registro Civil las siguientes inscripciones:

Nacimientos. — Antonio García Tejero, Francisco Javier Herrero Gómez, María de las Mercedes Bobadilla Fuente, Manuel Freire Docampo, María Blanca Serrano García.

Matrimonios. — Don Fernando Porres Ortega con doña Teófila Zancada Nogal, el sábado a la una en San Nicolás de Bari.

BOLETIN METEOROLOGICO. — Comprensivo de los datos recogidos ayer en el Observatorio del Instituto de Enseñanza Media Femenino:

Barómetro. — A las ocho de la mañana, 694,7; a las dos de la tarde, 694,6; a las siete de la tarde, 693,6.

Temperatura ambiente. — Máxima, 16 grados a las 15,15 horas; mínima, 9,6 grados a las 7 horas.

Dirección y velocidad del viento. — A las ocho de la mañana, E — 10,8 kilómetros; a las de la tarde, E — 10,8 kilómetros; a las siete de la tarde, E 14,4 kilómetros.

Higrómetro. — Humedad, 62 por ciento.

LETRAS DE LUTO. — Inesperadamente dejó de existir días pasados en nuestra ciudad, confortada con los Auxilios Espirituales, la distinguida dama doña María Piedad González Castro.

Descanse en paz el alma de la finada y reciban su esposo, nuestro estimado amigo don Germán Cabeza Miravalles, magistrado de la Audiencia Territorial; hijos, madre política, hermanos y demás familiares, nuestra más sentida condolencia por tan sensible pérdida a la vez que rogamos una oración por el alma de la finada.

GRATITUD.— La esposa, hijas, sobrina y demás familia de don Gonzalo Calvo Casado, fallecido el pasado día 27 (que en paz descanse), dan las más expresivas gracias a cuantas personas les han testimoniado su pésame y asistieron al entierro y funeral celebrados por el eterno descanso del finado.

VIAJES NOVIOS
viajes Aralar
CALERA, 5
TELEFONO 202053

Coches sin conductor
SEAT 1.500 MORRIS 600-D
Garaje Turismo

AVENIDA
HOY, a las 5'30, 7'45 y 10'45
UN ESTRENO ALTAMENTE DIVERTIDO

ROGER MOORE (EL SANTO)
EL RAPTO DE LAS SABINAS
CINEMASCOPE EASTMANCOLOR
«YLENE DEMONGEOT • FOLCO LULLI • FRANCIS BLANCHE • RICHARD POTTER
Si la mide por las carcajadas que provoca le parecerá la película más colosal del año.
(Mayores 18 años)

RESTAURANTE EL RUMBO
NECESITA SEÑORA PARA LA COCINA

FARMACIAS DE GUARDIA. Castellanos, Espolón, 22; Lastra, Molinillo, 24 y Del Alamo, Avenida del Cid, 43.

RENAULT 4 - F
impecable, y
CITROEN 2 C. V.
buen estado, vendo
ELECTRO - MART
Teléfono 203549
General Mola, 25

EL CUPON PRO-CIEGOS.— En el sorteo celebrado en el día de ayer resultó premiado con 500 pesetas el número 735 y con 50 pesetas todos los números terminados en 35.

ALQUILO PISO
MES DE AGOSTO
a 200 metros
Playa Sardinero
(Santander)
ELECTRO - MART
Llamar: Tfno. 203549
General Mola, 25

Ama de casa, hay personas dispuestas a ayudarte acompañando a días u horas, a ese familiar enfermo e impedido. Infórmate en la Bolsa de Trabajo de la Asociación de Amas de Casa de Burgos, Calera, 35, los viernes de cuatro y media y cinco y media.

BURGOS HACE 30 AÑOS

Del DIARIO DE BURGOS correspondiente al lunes, 30 de Mayo de 1938

AYER dedicó la Juventud femenina de Acción Católica un emotivo homenaje al Caudillo, en la persona de su hija Carmencita, con asistencia de representaciones de toda España. Hubo un acto, en la Catedral, con bendición de banderines y, seguidamente, el arzobispo, doctor Castro, impuso la insignia de aspirante a Carmencita Franco. Luego, en el Teatro Principal, se celebró una velada en el curso de la cual se entregaron a la hija del Jefe del Estado diversos obsequios, entre ellos un pergamino para su ilustre padre. A todos los actos asistió la esposa del Caudillo, doña Carmen Polo.

※ **HOY** ha celebrado su fiesta patronal el Cuerpo de Bomberos, con una misa en la iglesia de San Lesmes, seguida de visita al cementerio, donde se depositaron ramos de flores sobre las tumbas de los bomberos fallecidos. Se cerró el programa con una visita cultural al pantano del Arlanzón.

MUEBLES
LAMPARAS
ALFOMBRAS
DECORACION
Visite
dmd
Vitoria, 25

Gran Teatro
HOY, a las 5'15, 7'45 y 10'45
ACONTECIMIENTO
Emocionante Estreno
en TODD-AO 70 mm.

UN FABULOSO ESPECTACULO LLENO DE ACCION, INTERES y "SUSPENSE".
(Mayores 14 años)

DE LOS CENTROS OFICIALES

INFORMACION MILITAR

ASCENSOS. — Se declara apto para el ascenso y se asciende al empleo inmediato al capitán veterinario don Eusebio Terrón Rodríguez, del sexto depósito de Sementales, quedando disponible en Burgos.

SECCION FEMENINA

CONVOCATORIA PARA EXAMENES DE INGRESO EN LAS ESCUELAS DE SECRETARIADO. — La Regiduría de Juventudes de la Sección Femenina anuncia la convocatoria de ingreso para ocupar plazas en las Escuelas Profesionales de Secretariado enclavadas en Vitoria y Gallarta, que se celebrará en esta provincia el día 14 de Junio. Las solicitudes deberán reunir las siguientes condiciones de índice general: ser española y de edad comprendida entre los 14 y 15 años; no padecer enfermedad infecto. contagiosa y gozar de buena salud.

Estar en posesión del certificado de estudios primarios, autorización paterna o en su defecto, materna o de tutor, para realizar el examen y en caso de ser aprobada continuar los estudios en la escuela. Aceptar íntegramente las bases de la presente convocatoria y las normas por las que se rigen estas Escuelas profesionales.

Las aspirantes deberán por medio de una instancia, solicitar la admisión al examen de ingreso, de acuerdo con los anteriores apartados (los modelos se remiten de esta Delegación). Las calificaciones serán aptas y no aptas. Las alumnas admitidas se comprometerán a la cumplimentación de lo ordenado en las normas del Centro.

La fecha de admisión de instancias será a partir de esta fecha al 8 de Junio.

La Sección Femenina se reserva el derecho de que si existiesen circunstancias especiales modificar las bases anteriores.

Toda información que se desee ha de solicitarse a la Delegación provincial de Sección Femenina (Regiduría de Juventudes), Aranda de Duero, número 6 primero.

DELEGACION PROVINCIAL DE JUVENTUDES

CURSOS Y ACTIVIDADES DE CARACTER NACIONAL PROGRAMADOS PARA EL VERANO DE 1968.—La Jefatura central de la Organización Juvenil Española ha convocado los cursos y actividades que en este verano constituirán el programa de actuación de la Organización Juvenil Española.

El Servicio de mandos y especialistas ha programado los cursos de idiomas, francés e inglés, alta montaña, actividades subacuáticas y náuticas, arqueología, proeles náuticos, aeromodelismo y vuelo a vela, entre otros.

Por su parte, el Servicio de Formación y Militantes convoca la reunión juvenil nacional, albergue de orientación universitaria y albergue de militantes y foro juvenil.

En el apartado de actividades formativas, la Jefatura central de la O.J.E. ha programado un complejo de cursos veraniegos en el que figuran, junto con los intercambios con Alemania y Francia, la marcha nacional a las islas Canarias, el campamento internacional «Európolis», la competición nacional de paracaidismo, etc.

Cuantos informes puedan precisarse a este respecto, pueden dirigirse a esta Jefatura provincial de la O.J.E., calle Santander, número 2.

DELEGACION COMISARIA PARA EL S. E. U.

MILICIAS UNIVERSITARIAS. — Nos comunica la Jefatura de Instrucción Premilitar Superior del Distrito Universitario de Valladolid que los alumnos del Cupo de Excedentes, segundo año, que han de efectuar su incorporación a las distintas Escuelas Especiales, deberán encontrarse en la Estación del Norte de Valladolid, el próximo día primero de Junio, a las cuatro de la tarde, a fin de unirse a la expedición que a dicha hora sale para Madrid.

ESCUELA NORMAL "SANTO DOMINGO DE GUZMAN"

EXAMENES —CONVOCATORIA DE JUNIO— 1967-68. — Enseñanza no oficial. — Los exámenes de los alumnos libres tendrán lugar los días que a continuación se expresan:

Primer curso. — Días 3, 4 y 5.
Segundo curso. — Días 5, 6, 7 y 8.
Tercer curso. — Días 7, 8 y 10.
Prueba final de carrera. — El ejercicio escrito dará comienzo el día 15 a las 10 de la mañana.

El horario de las distintas asignaturas correspondientes a los cursos citados, se encuentra expuesto en el tablón de anuncios del Centro.

¡SERVIDORA DOMESTICA! La permanencia en el servicio de familias numerosas, es reconocida por el Montepío Nacional del Servicio Doméstico, a través de los PREMIOS

¡¡Españoles y extranjeros la Legión os espera!!

Para los Tercios Saharianos: Con el servicio militar cumplido, haber mínimo diario en mano de 60 pesetas aumentando por años de servicio. Dos pagas extraordinarias, al año del sueldo y premios de permanencia. Elevados pluses por destacamento y nomadeo primas de enganche: Por tres años 2.000 pesetas; por cuatro años 2.800 pesetas y por cinco años, 3.800 pesetas. Masita para vestuario y primas de reenganche anuales. Gratificaciones de especialidad técnica.

Para los Tercios del Norte de Africa: Con el servicio militar cumplido: Haber mínimo diario en mano de 36 pesetas aumentando por años de servicio. Dos pagas extraordinarias al año. Prima de reenganche, masita para vestuario y primas de reenganche anuales.

Acudid a alistaros al Banderín de Enganche instalado en el Gobierno Militar cumentación siguiente:
de la provincia con la documentación siguiente:

Mayores de edad: Los que manifiesten ser mayores de edad, no precisan documentación alguna.

Menores de edad: Consentimiento paterno, materno o tutores.

Condiciones: Edad, 18 a 35. Ser soltero o viudo sin hijos.

Tropa en filas: Pueden ingresar en la Legión por 16 meses, dos o más años con haberes legionarios, solicitándolo por instancia del general subinspector de la Legión.

Extranjeros: En iguales condiciones se admiten de todas las nacionalidades.

CINE CONSULADO
5'30 — 7'45 — 10'45
EXTRAORDINARIO ESTRENO

Todo un pueblo bajo el poder de hombres crueles y violentos.
(Mayores 18 años)

CARTELERA DE ESPECTACULOS

AVENIDA. — Hoy, 5,30, 7,45 y 10,45. Un espectáculo excepcionalmente divertido. **«El rapto de las sabinas»** (s. c.), con Roger Moore (El Santo). Si la mide por las carcajadas que provoca, le parecerá la película más colosal del año. Mayores 18.

CALATRAVAS. — Hoy, 6.ª gran estreno seleccionado, con Charlton Heston, Laurence Olivier, Richard Johnson, Ralph Richardson, en **«Kartum»** (2). Ultrapanavisión 70 mm. Technoscope. Sesiones: 5, 7,45 y 10,45 numeradas. Todos los públicos.

COLISEO. — Hoy, de 4 a 1. Ultimo día. Exito sin precedentes. Por fin, de nuevo el más genial cómico, Cantinflas. Vuelve en **«El padrecito»** (2). Lo más cómico y jocoso que se ha inventado, escrito y filmado. Tolerada menores.

CONSULADO. — 5,30, 7,45 y 10,45. **«Crónica de un atraco»** (s. c.). Tomás Milian, Anita Ekberg. Una película fuerte y dura que le mantendrá en vilo durante toda su proyección. Mayores 18 años.

CORDON. — 5, 7,45 y 10,45. Estreno de ¡misterio! ¡intriga! ¡emoción! La mejor obra de Agatha Cristie convertida en una excepcional película: **«Diez negritos»** (3). El suspense llevado a la última consecuencia. Mayores 18.

GOYA. — Ultimo día. 5,30, 7,45 y 10,45. **«Historias de terror»** (s. c.). Vicent Price. Ella aceptó con repugnancia. Lo hacía para darle la definitiva paz de la muerte. Mayores 18 años.

GRAN TEATRO. — Hoy 5,15, 7,45 y 10,45. Acontecimiento. Emocionante estreno en Todd-Ao 70 mm. **«Con la muerte en la espalda»** (2). Un fabuloso espectáculo lleno de acción, interés y «suspense». Autorizada para mayores de 14 años.

REX. — Hoy, de 4 a 10. Continuación de estreno. Ultimo día. Monumental doble. **«Operación exterminio»** (3). Eastmancolor. Trepidante acción y **«Los conflictos de papá»** (3). Fred Mc. Murray, Jane Wyman. Divertidísima. Mayores 18 años.

TIVOLI. — 5,15, 7,45 y 10,45. Estreno de la más divertida de las comedias de Hollywood!: **«Cómo triunfar sin dar golpe»** (3). Scope-color Michele Lee y Robe Morse —el nuevo valor del cine cómico americano—. Mayores 18 años.

CALIFICACION MORAL

1, niños; 2, mayores de 14 años; 3, mayores de 18 años; 3-R, mayores de 18 años, con reparos y, 4, gravemente peligrosa.

GREMIO DE LA ALIMENTACION
Controle su negocio con la
CAJA REGISTRADORA
SUNCO
Ticket detallado y sumado
Pesetas: 15.000
DEMOSTRACIONES SIN COMPROMISO:
De la Vega
CALLE MADRID, 2. — BURGOS — TELF. 204358

ELECTRA DE BURGOS, S. A.

Distribuidora de IBERDUERO

Teniendo que realizar trabajos urgentes de construcción, en esta capital, efectuaremos, previo conocimiento y autorización de la Delegación de Industria, un corte en el suministro de energía eléctrica el día 1.º de Junio próximo, desde las 8 horas de la mañana hasta las 11 horas de la misma, aproximadamente, a los centros de transformación siguientes: Fábrica de boinas y Villarcayo.

El corte anunciado afectará a todos los abonados en cuyo recibo figure, como Sector, alguno de los números siguientes: 290 y 310.

En caso de realizarse los trabajos antes de la hora indicada, se restablecerá el servicio sin previo aviso.

M.E.C.D. 2017

LOS MONOPOLIOS ESPAÑOLES, AL DESCUBIERTO

Por Andrés BERLANGA

RECAUDACION ANUAL DE LA TABACALERA: 27.560 MILLONES DE PESETAS

★ Beneficio neto, 197 millones: entrega al Tesoro, 21.900 millones

★ Los dividendos líquidos pagados a los accionistas superan el 10 por 100

★ En 1967 los españoles fumaron 41.620 millones de cigarrillos negros y 3.390 millones de cigarrillos rubios

Vamos a echar las cuentas de los tres clásicos monopolios públicos de España: tabaco, petróleo o gasolina y teléfonos. Sus empresas arrendatarias (Tabacalera, CAMPSA y Compñía Telefónica) tienen un capital social ahora de 32.681 millones de pesetas y cada año recaudan en total más de 64.300 millones de pesetas.

El joven periodista Andrés Berlanga ha desenredado la madeja complicada de estos negocios, con una gran aportación de datos sobre sus ingresos —y también sus gastos— beneficio para el Estado y para los accionistas, influencia de las empresas internacionales, libros de cuentas, creación, evolución y porvenir previsible.

Al tratar de los monopolios ("aprovechamiento exclusivo de alguna industria o comercio", dice el Casares) podría hablarse de más actividades —correos, telégrafos o azogue— o de otras casi acaparadas. (Tamames ha analizado que los siente mayores Bancos nacionales controlan casi el 70 por 100 de los recursos ajenos de toda la Banca privada; y que el 53 por 100 de la producción total eléctrica procede de ocho de las 238 empresas de esa industria. También se podía hablar de la casi monopolización de industrias como la siderúrgica, el vidrio, el cemento, azucarera, etc.).

El periodista se concreta en los tres clásicos monopolios, con un capítulo para cada uno, en los que procura presentar un informe aséptico, donde los hechos son los mejores juicios.

DIARIO DE BURGOS se complace en ofrecer a sus lectores este serial en tres reportajes, titulado LOS MONOPOLIOS ESPAÑOLES, AL DESCUBIERTO, en una exclusiva de la agencia "Logos".

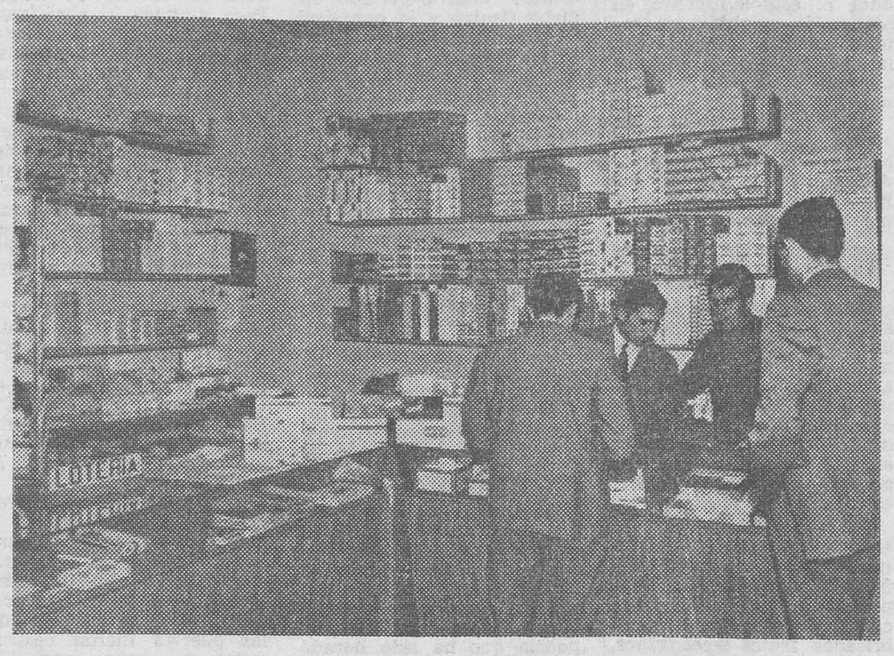

LOS datos descarnados de 1966 dicen así: «La cifra de recaudación de las distintas rentas administradas por Tabacalera han dado la cifra de 27.560 millones de pesetas, con un aumento de 4.057 millones sobre lo obtenido en 1965. Deducidos los gastos, los beneficios líquidos para el Tesoro han alcanzado la cantidad de 19.437 millones de pesetas, con aumento de 3.058 millones sobre lo anterior. Los beneficios de la sociedad como administradora han sido de 308 millones, de los que 133 han correspondido al Estado por su participación como contratante, al margen de su papel de accionista». El beneficio neto durante 1967 fue de 197 millones de pesetas. Entregas hechas al Tesoro Público: 21.900 millones.

¿Seguirá el tabaco en régimen de monopolio cuando en 1970 concluya el contrato firmado por 25 años en 1944 con la compañía arrendataria? La guerra sorda de intereses ha empezado a dar señales de vida y la escalada proseguirá porque el mercado, hoy por hoy, es tentador. (En 1967 los españoles se fumaron 41.620 millones de cigarrillos de tabaco negro y 3.390 millones de cigarrillos de tabaco rubio).

LA RECAUDACION DESGLOSADA

De esos 27.560 millones ingresados por la Tabacalera durante 1966 (el último año con datos disponibles), 7.372 millones corresponden a la renta de tabacos peninsulares, 4.474 a la renta de tabacos de importación, 3.333 al impuesto sobre la venta (en total, más de 17.000 millones sólo por tabaco); más 10.307 millones de renta del timbre y 74 por servicio del papel de fumar.

Para que se hagan una idea gráfica de la curva ascendente, vean que hace diez años el total de recaudación era de nueve mil millones de pesetas y en los años sucesivos fueron diez, once, trece, quince, dieciséis, diecisiete, veintiuno, veintitrés y los veintisiete mil millones de pesetas en 1966.

En el campo de las labores importadas, de compras directas fueron, en el sesenta y seis, 90 millones de cajetillas y 170.000 paquetes de picadura de pipa; y en comisión: 162 millones de cigarrillos de Cuba, otros tantos de Canarias, más 398 millones de cigarrillos canarios. Conclusión: más de 35 millones de kilos de tabaco importados.

EL MONOPOLIO EN DANZA

Las intenciones del Estado respecto al tabaco aparecen claras en la ley de 1944: si el concurso (para adjudicar el monopolio) queda desierto, se autoriza al ministro de Hacienda para organizar la explotación del monopolio objeto del concurso como servicio público patrimonializado de carácter puramente estatal.

Las experiencias de libertad en el tabaco fueron tan catastróficas en 1820, cuando se dejó, que año y medio más tarde se volvió al monopolio. Se arrendó en 1.844 al marqués de Salamanca, pero las condiciones nada rentables para Hacienda obligaron a recuperarlo, no sin dificultades. Después de administrarlo directamente el Estado, en 1887 se adjudicó a la Compañía Arrendataria de Tabacos, que desapareció en 1945, junto con la compañía industrial expendedora, al arrendarse a la Tabacalera.

LA TABACALERA Y SU NEGOCIO

La tan atacada Tabacalera, S. A. y no digamos «sus labores», la arrendataria del monopolio de Tabacos, se comprometía a aportar en 1944 un capital efectivo de 150 millones de pesetas.

Hoy su capital social es de 737 millones de pesetas —que pueden ampliar hasta 1.106 millones— de los que 600 son propiedad del Estado y 137 de accionistas particulares, a quienes el Estado garantiza un interés mínimo del 3 por 100 anual, aún en el caso de «carencia o insuficiencia» de beneficios; algo que, evidentemente, no se dá. Porque la rentabilidad de sus acciones en la Bolsa de Madrid, según la cotización en Septiembre del año pasado y dividendo correspondiente al ejercicio de 1966, es del 5,36 por 100. Los dividendos líquidos pagados a sus accionistas superan el diez por ciento.

En la distribución de beneficios se indica que de la ganancia se debe separar la cantidad necesaria para asignar hasta un seis por ciento de interés al capital total de la compañía. Si al final restan beneficios líquidos, dos tercios serán para el Estado y el otro tercio, si no excede del cuatro por ciento del capital desembolsado (acciones y reservas) para la compañía, que lo destinará a los fines que estime convenientes. «Cuando el aludido tercio exceda del cuatro por ciento, dos terceras partes de este exceso aumentarán la participación del Estado».

Por supuesto que «los empleados no tendrán la consideración de funcionarios públicos, ni los servicios prestados por los mismos como al Estado». Los nombramientos de presidente del Consejo de administración, consejeros y director gerente de la empresa explotadora del monopolio requerirán la aprobación del ministro de Hacienda.

EL CONSUMO SIGUE

La producción de cigarrillos de la Tabacalera se cifraba en 1966 en 40 millones de kilos (por un importe de casi 7.000 millones de pesetas) mientras que diez años atrás sólo era de 19.

Como indicábamos al principio, el año pasado se consumieron 41.620 millones de cigarrillos de tabaco negro, de los que el 38,1 por ciento —15.860 millones— eran «Celtas». De los 3.390 millones de rubio, mil quinientos millones eran de «Bisonte». Del rubio hay en el mercado treinta y tres marcas diferentes americanas y cinco del monopolio y del negro, setenta y seis de Canarias y once del monopolio.

Ni liga antitabáquica, ni las orejas del lobo del cáncer, ni el prohibir anunciar cigarrillos, ni el llamar vicio a un placer, ni nada de nada impedirá seguir produciendo humo. Un humo tabaquero por el que se sabe dónde está el fuego. En este caso el fuego al rojo vivo de un negocio inexpugnable.

(Exclusiva de la Agencia LOGOS. Prohibida la reproducción).

Próximo reportaje:

Recaudación de Campsa: 30.000 millones de pesetas al año

¡¡Comerciantes!!

Locales, magníficos, exentos, 130, 300, 400, 700 metros inmejorables, para tiendas, restaurantes, supermercados, rentistas, amplios pagos.

PRIGO

MONEDA, 13

¡hagalos ELEGANTES poco a poco!

Todavía son niños. Se reúnen con sus amiguitos. Van al cine. Salen a pasear. Y aunque no pueden precisar por qué, ellos notan la admiración que causan entre los mayores ¡y... les gusta! Cuando sean hombres o mujeres, serán elegantes. ¡Vd. lo habrá facilitado!

Campo Grandes Almacenes planta 2.ª confección NIÑOS, NIÑAS COLEGIALES.

Campo GRANDES ALMACENES

Pza. José Antonio 26 Tfnos. 20 77 40-1-2

LOS CUADROS CELEBRES, ENFERMOS CRONICOS

★ Su tratamiento plantea graves problemas a los especialistas en restauración

★ La radiografía y otros modernos métodos permiten dejar las obras celebres tal como las idearon sus autores

★ Pero no siempre las restauraciones resultan acertadas

Por Louis LOWELL

PARIS y Londres se han convertido en los dos centros principales de restauración de obras de arte y en especial de pinturas antiguas.

El Louvre dispone de un laboratorio científico de lo más moderno donde los especialistas examinan a veces durante varias semanas telas célebres para establecer su autenticidad o para estimar los estragos del tiempo.

Se ignora a menudo que el día de cierre de los museos, graves personajes recorren las galerías desiertas para descubrir daños que a menudo escapan a la atención de los mejores aficionados y que pueden provocar a largo plazo la ruina de una obra maestra. Hay mucho que hacer en este dominio y, por desgracia, pueden verse algunos cuadros importantes en museos de provincias tan oscurecidos que dan la impresión de que se mira una obra a través de la niebla.

El laboratorio de arte del museo del Louvre ha examinado con rayos X más de 30.000 telas en 20 años y se recurre a sus servicios en numerosos países del Mundo. Se utilizan todos los procedimientos para analizar las obras maestras; se toman fotografías con rayos ultravioleta e infrarrojos. La radiografía que atraviesa las capas de pintura permite datar mejor una gran obra del pasado.

CURIOSOS DESCUBRIMIENTOS

Cuando la Gioconda viajó por primera vez a Estados Unidos, se le sometió previamente a un largo examen radiográfico para averiguar si la célebre tela de Leonardo de Vinci podía sin inconveniente soportar el viaje. Los trabajos de restauración exigen un perfecto conocimiento de la obra de un pintor y de su manera.

Antes de ser restaurado, un cuadro es fotografiado desde todos los ángulos. Los rayos X o infrarrojos permiten determinar el tipo y espesor de los pigmentos y descubrir las partes repintadas. Así se llega a curiosos descubrimientos en cuadros antiguos algunas de cuyas partes han sido añadidas o destruidas por motivos que nada tienen de artísticos.

Así se descubrió en "El camino de San Romano" de Ucello un falso cielo que rompía la perspectiva y que fue eliminado por los restauradores. En "La huida a Egipto", de Pitone, una nube ocultaba completamente a Dios Padre por razones religiosas. Se reconstruyó la tela tal como la había ideado el pintor.

La restauración de obras célebres raramente consigue la unanimidad de los expertos. No siempre es fácil adivinar cuáles fueron las verdaderas intenciones de los grandes pintores del pasado y la restauración de los colores puede dar pie a la controversia.

Así la limpieza del famoso cuadro de Tiziano "Baco y Ariadna", cuadro que vale quizás más de 10 millones de libras, ha provocado una especie de tempestad en los medios artísticos. Este cuadro, comenzado en Venecia en 1522 y terminado en Ferrara el año siguiente, representa a Baco y a sus compañeros dirigiéndose hacia Ariadna asombrada. El fondo presenta el carro de Baco tirado por dos linces, un paisaje a la orilla del mar y un cielo nuboso. Como el barniz se levantaba en algunos formando escamitas que arrastraban la pintura, se consultó a tres expertos internacionales que aconsejaron unánimemente la restauración. Pero un profesor de la Universidad de Londres, Mr. Ettlinger afirmó su desacuerdo. Según él, Tiziano había suavizado intencionalmente sus colores con el barniz; al quitarlo resultarían matices violentos del todo incongruentes.

DIFICILES PROBLEMAS

La argumentación del profesor Ettinger no era de despreciar porque, efectivamente, en otros dos cuadros del Tiziano restaurados en la Galería Nacional los colores resultaron intensificados más de lo deseable. Si los azules de "La huida a Egipto" quedaron espléndidamente después de la restauración, los verdes mostraron tendencia al pardo a causa de un proceso foto-químico irreversible, lo que desequilibró algo la armonía de los colores.

Puede imaginarse la cantidad de difíciles problemas que plantea la restauración de obras de arte del pasado. A veces para evitar un agujero en la tela no se vacila en repintar una parte del cuadro. Esto sucedió con el San Jorge de Giorgione que estaba en muy mal estado en el momento de su adquisición.

El estudio científico de las obras maestras realizado en los grandes museos permitiría eliminar del mercado una gran parte de las falsificaciones que pululan incluso en las colecciones más famosas.

(Reportaje especial para agencia "Fiel-PFI". — Prohibida la reproducción).

El taller de restauraciones es indespensable en las pinacotecas y museos. — (Foto FIEL)

¿YA SABE QUE ES KLEINDIENST?

¿CONOCE USTED ESTA SEÑAL?

Claro que sí, y sabe también que con un automóvil en perfectas condiciones le será más fácil respetarla. Aproveche las magníficas oportunidades de coches de segunda mano que le ofrece

Ditasa

BILBAO Gregorio Balparda, 1 Teléfono 32 79 00

SAN SEBASTIAN Avda. Generalísimo, 88 Teléfono 12851

PAMPLONA Navas de Tolosa, 3 Teléfono 22 53 82

BURGOS Vitoria, 31 Teléfono 20 49 03

EL BANCO DE VIZCAYA

Participa a sus clientes y al público en general que tiene establecido en su Sucursal de Burgos, calle Vitoria, 14 un

BUZON DE CAJA PERMANENTE

que permite depositar fondos después del cierre al público de la Oficina así como los domingos y días festivos.

Tendremos mucho gusto en informar a quienes deseen utilizar este nuevo servicio.

M.E.C.D. 2017

PETICION DE RENOVACION DE LA LEY DE PROTECCION A LA FAMILIA NUMEROSA

Va a elevarse al Gobierno

Madrid (Cifra). — La Federación nacional de Asociaciones de familias numerosas, ha acordado dirigirse al Gobierno, interesándole la creación de una comisión que estudie la renovación de la vigente ley de protección a la familia numerosa, según ha declarado hoy a "Cifra" un portavoz de la citada Asociación.

Funda su petición en el hecho de que el Gobierno, por determinadas razones, no ha prestado su conformidad para la tramitación de la proposición de ley recientemente presentada a las Cortes, pero el mismo ha manifestado "su constante interés en solucionar con la mayor generosidad posible los problemas que afectan a las familias numerosas, y a estos efectos, espera que, superadas las dificultades aducidas, pueda llevarse a cabo una mejora en el régimen de protección a las mismas".

Celebra la Federación, siguió diciendo el portavoz, este magnífico propósito del Gobierno; y apoyándose en el mismo, es por lo que respetuosamente solicita la formación de la aludida comisión interministerial, que una vez constituída pudiera iniciar sus trabajos con la mayor urgencia, oyendo a esta Federación que conoce muy a fondo los problemas que afectan a las familias numerosas, y así se podría cumplir según frase de la comisión permanente de las Cortes— "que el afán del Gobierno pueda plasmar en una solución favorable", completando y modificando la legislación protectora actual, que acaba de cumplir los veintinco años de vigencia.

OBLIGATORIEDAD DE COLEGIACION MEDICA

Madrid (Cifra). — Para tomar posesión de cualquier cargo que suponga el ejercicio civil de su profesión por parte de un médico, será requisito indispensable, según una orden del Ministerio de la Gobernación que hoy publica el "Boletín Oficial del Estado", presentar certificación de que el interesado se halle colegiado en la provincia respectiva, o bien, documento en el que acredite que ha solicitado de un modo formal su inscripción en el Colegio correspondiente.

Agrega la disposición de referencia que los Colegios médicos velarán por el cumplimiento de lo anteriormente expuesto, dando cuenta de las infracciones observadas a los gobernadores civiles de las provincias respectivas y a la Dirección general de Sanidad.

REUNION DEL COMITE DE LA ORGANIZACION SINDICAL

Madrid (Logos). — Se ha reunido el comité ejecutivo de la Organización Sindical, bajo la presidencia del Sr. Solís Ruiz para examinar diversas cuestiones derivadas del cuarto pleno del Congreso celebrado recientemente en Tarragona. El comité estudió las mociones presentadas al pleno y, especialmente, las que se refieren a la creación de viviendas, descongelación salarial, situación laboral de la mujer e incorporación de la juventud a la Organización Sindical.

AGASAJO AL MINISTRO DE AGRICULTURA ARGENTINO

Madrid (Logos). — El ministro secretario general del Movidical y de la Feria Internacional, señor Solís Ruiz, en nombre de la Organización Sindical y de la Feria Internacional del Campo, de cuyo Patronato es presidente ofreció en el pabellón de Valencia una cena al ministro de Agricultura argentino, señor García Mata, que había presidido el día anterior los actos del "Día de la Argentina" en la Feria. Con ambos ministros presidieron el acto el ministro español de Agricultura, señor Díaz Ambrona y el embajador de la Argentina en España.

El señor Solís Ruiz destacó la hermandad hispano-argentina. El ministro argentino agradeció las palabras del señor Solís.

EXILIADOS CUBANOS A NUEVA YORK

Madrid (Logos) — En avión especial ha salido para Nueva York un grupo de ciento sesenta y siete exiliados cubanos.

Firma de dos convenios entre España y Portugal

Uno evitará dobles imposiciones y otro trata del aprovechamiento de los tramos internacionales de varios ríos

Revisión del tratado hispano-mejicano de pagos

Madrid (Logos).— La Oficina de Información Diplomática del Ministerio de Asuntos Exteriores ha facilitado la siguiente nota:

"En la mañana de hoy se han firmado en el Palacio de Santa Cruz, dos acuerdos entre España y Portugal: uno para evitar la doble imposición en materia de Impuestos sobre la Renta y otro para regular el uso y aprovechamiento hidráulico de los tramos internacionales de los ríos fronterizos de los dos países.

En nombre de España firmó el ministro de Asuntos Exteriores, don Fernando María Castiella, y por parte de Portugal lo hizo el embajador de dicho país.

El segundo de los acuerdos tiene por objeto establecer una estrecha colaboración hispano portuguesa para el aprovechamiento de los tramos internacionales de los ríos Miño Limia, Tajo, Guadiana y Chanza, y de sus afluentes, semejante al conseguido en el tramo fronterizo del Duero que hace años fue objeto de un acuerdo análogo entre ambos países y que dio lugar a la construcción de saltos tan importantes como los de Aldeadávila y Saucelle en España y los de Bemposta, Miranda y Picote, en Portugal"

REVISION DEL CONVENIO DE PAGOS HISPANO-MEJICANO

Madrid (Logos).— A primera hora de la tarde de hoy, se ha celebrado en el Instituto Español de Moneda Extranjera, la firma del acta de revisión del convenio de pagos vigente entre España y Méjico.

Las delegaciones han dado a la Prensa la siguiente declaración conjunta:

En estas negociaciones se encontraron bases más firmes para incrementar las relaciones comerciales entre Méjico y España, y se hizo patente el deseo de la delegación española de recomendar a sus autoridades respectivas, la compra de productos mejicanos en mayor escala que la actual como un medio de equilibrar el intercambio hispano-mejicano de bienes y servicios, que por ahora arroja saldo favorable a España.

Con igual finalidad, se convino en fomentar una más estrecha cooperación para el establecimiento en Méjico de empresas de capital mixto, de acuerdo con las necesidades de la producción y consumo mejicanos.

Ambas delegaciones se complacen en subrayar el ambiente de gran cordialidad y estrecha amistad que ha rodeado en todo momento las negociaciones.

VISITAS DE UNA MISION COMERCIAL ALEMANA

Madrid (Logos).— La misió alemana que, organizada por el Ministerio de Comercio ha visitado durante quince días las instalaciones de la industria alimenticia española, se ha reunido hoy, antes de regresar a su país con el subdirector general de Política comercial, don Luis Medina.

La misión ha visitado los sectores de aceite, aceitunas, vinos y brandies, conservas vegetales, frutas, pescado, marisco, pescado congelado y platos prefabricados frutos secos, vinos, espumosos y otros, y han recorrido Sevilla, Murcia, Alicante, Valencia, Barcelona, Bilbao, Logroño y Lugo.

TOROS

GANADEROS MULTADOS

Málaga (Cifra). — Una multa de cien mil pesetas ha impuesto la Dirección General de Segridad al ganadero Ramón Sánchez Rodríguez por naberse comprobado que dos toros de su ganadería, lidiados en la plaza de Benalmadena (Málaga), el pasado 24 de Marzo, tenían las astas modificadas.

También se ha impuesto al citado ganadero otra sanción de veintiseis mil pesetas, por falta de peso de dos de las reses lidiadas en la misma corrida.

Una tercera multa, de mil quinientas pesetas, se ha impuesto al ganadero Antonio de la Cova Benjumea, por falta de peso de un toro lidiado en la misma Benalmadena el 11 de Mayo y otra, de cincuenta mil pesetas, a Manuel Higuero Vidarte, por arreglo de defensas en un toro de su ganadería, lidiado en Marbella el 7 de Abril.

Unos trescientos estudiantes ocuparon durante dos horas y media la Facultad de Filosofía y Letras de Madrid

Fueron desalojados por la Policía y cerrado el Centro, igual que el de Ciencias

Madrid (Logos).— Durante dos horas y media la Facultad de Filosofía y Letras ha estado ocupada por unos trescientos estudiantes, que colocaron barricadas tras las puertas. A las tres y veinte de la tarde, miembros de la Policía Armada con casco caretas antigases y granadas lacrimógenas que no han llegado a utilizar han penetrado en dicho Centro y lo han desalojado. También han puesto en libertad a un miembro de la Brigada de Investigación Criminal que los estudiantes mantenían como rehén con el propósito de que fuera puesto en libertad el delegado de la Facultad, detenido anteayer. Se han practicado más de treinta detenciones, protestadas por otros estudiantes desde la Facultad de Ciencias, donde la Policía a caballo, ha efectuado varias cargas.

Las Facultades de Ciencias y de Filosofía han sido cerradas esta tarde.

Al término de una reunión a nivel de distrito celebrada en el vestíbulo de la Facultad de Filosofía y Letras con asistencia de unos seiscientos estudiantes, como protesta por la detención del delegado de Filosofía, los asistentes han decidido ocupar la Facultad.

Entre los presentes en la asamblea, se encontraba el policía que ha sido llevado a la delegación de alumnos como rehén, don Roberto Ayala Llorca, de 22 años, alicantino, no ha sido maltratado en ningún momento. El policía, con carnet de la Facultad de Medicina número 243, ha sido acompañado por los estudiantes hasta el bar para que pudiera comer a mediodía. A las tres y media ha sido rescatado por sus compañeros cuando ya los estudiantes que le custodiaban desde hacía dos horas y media habían desaparecido o habían sido detenidos.

Al acabar la asamblea, más de cien asistentes ocuparon el Decanato, causando algunos destrozos, entre ellos un retrato de cristal. Poco después lo abandonaron al no hallar al decano. Mientras tanto se formaron piquetes de cinco estudiantes en cada puerta para que no pudiera salir nadie. Con barras, escales, y otros útiles sacados del gimnasio así como con mesas, armarios, tres vigas, sillas y travesaños, formaron barricadas ante la puerta de salida. En la salida del bar amontonaron mesas y sillas del mismo.

En determinado momento se sacó al exterior una gran pancarta en la que se leía con letras rojas: "Facultad ocupada. Comuna de la Universidad de Madrid". Hasta veinte papeles subversivos de diferente matiz se repartieron durante la ocupación.

A las tres y cinco, la Policía rodeó el edificio y a las tres y veinte, penetró en el mismo. Lo abandonó a las cuatro de la tarde tras un minucioso registro. Casi todos los cristales de las puertas fueron destrozados. Al acabar estos incidentes un grupo de unos ocho estudiantes apedreó y rompió los cristales de un autobús ante la Facultad de Políticas.

La mayor parte de las actividades de Políticas se han suspendido esta tarde. De unos 200 alumnos, reunidos en aula, cinco han pedido que se planteen en la Junta de Gobierno, reunida urgentemente a primera hora de la noche en el Rectorado, unos puntos referidos entre otros asuntos a que los detenidos sean puestos en libertad que se devuelvan los carnets de Facultad a quienes se les retiró esta mañana a la salida de Filosofía, y que se ponga en libertad al delegado de Filosofía y Letras.

NOTA DEL RECTORADO

Madrid (Logos). — A las siete y media de la tarde se ha reunido con carácter extraordinario la Junta de gobierno de la Universidad. El Rectorado, a través de su Servicio de Prensa, hace la siguiente puntualización: «A petición de la autoridad académica y para defender los sagrados derecho. de los alumnos a terminar el curso y poder realizar los exámenes que actualmente se vienen desarrollando, esta mañana la fuerza pública pasó a la Facultad de Filosofía y Letras para desalojarla de un grupo de alumnos extremistas —aproximadamente unos doscientos cincuenta— que trataban de declarar la comuna de la Universidad de Madrid. El Rectorado recuerda que esta medida de requerir la presencia de la fuerza pública cuando se estime oportuno será tomada cuantas veces sea necesaria para proteger y salvaguardar los derechos de la gran mayoría de los universitarios que tratan de finalizar el curso felizmente».

REPARACION DE DESPERFECTOS

Madrid (Logos). — Para reparar los desperfectos ocasionados durante la jornada de hoy en la Facultad de Filosofía y Letras, este Centro permanecerá cerrado durante cuarenta y ocho horas. Al término de este plazo se reanudarán las actividades académicas con toda normalidad, según ha informado a un redactor de la agencia «Logos» un portavoz del Rectorado.

EL ARMA DE INGENIEROS CELEBRARA HOY SU FIESTA PATRONAL

Ayer hubo una brillante gimkhana y el tradicional baile de gala en la Academia

El Arma de Ingenieros honrará hoy la festividad de su Patrono, San Fernando, con la celebración de diversos actos, continuando el amplio programa confeccionado con tan fausto motivo.

Hoy, a las 11,30 de la mañana, habrá misa solemne en la iglesia de la Merced y a las dos y media un almuerzo para jefes y oficiales, con asistencia de autoridades.

Ayer, miércoles, en las pistas de la Deportiva Militar, a las seis de la tarde, con asistencia de numeroso público, se celebró la anunciada gimkhana hípica en la que participaron nueve jinetes C. C. A., acompañados de sus respectivas madrinas.

Se iniciaba el recorrido de obstáculos de que constaba la gimkhana con el saludo de los jinetes, que descabalgaban en el lugar donde se hallaban las madrinas y a continuación, la madrina de cada uno, con los ojos vendados daba un merengue a los jinetes. Luego se efectuaba el paso de la ría y el tiro al blanco, continuando los jinetes el recorrido hasta el final.

A las diez y media, en los salones de la Academia, se celebró el tradicional baile de gala cuya fiesta resultó, como siempre, de gran esplendor y brillantez.

Asistieron al acto el capitán general de la región, generales con mando en plaza, otras personalidades y autoridades civiles y un selecto y numeroso concurso, en el que descollaban distinguidas señoras y encantadoras señoritas.

Nota destacada de tan dell cada fiesta fue, como ya es tambien tradicional, que en ella vistieron por vez primera sus galas de mujer varias señoritas, que en el año actual fueron Purita Díez Carbajo Fernández, Almudena Díez Arévalo, María del Pilar Chinchetra Pérez y Charo González Toraño, que fueron delicadamente agasajadas recibiendo, además, numerosas felicitaciones.

El baile se prolongó hasta bien entrada la madrugada, dentro del máximo tono de distinción y con la habitual brillantez y animación.

DICE EL PAPA

"Todo cristiano ha de ser activo, interesado en el bien de los demás, mantenedor de la misión espiritual de la Iglesia. Toda conciencia debe animarse de un sentido íntimo de responsabilidad, escuchando la voz interior de la llamada cristiana: a mí me toca, también me toca a mí hacer algo por el reino de Dios.

La mentalidad negativa del cristiano, que no quiere fastidios, ni quiere ocuparse del bien de los demás, ni ser celoso, debe desaparecer. El egoísmo espiritual, el respeto humano, el afán de minimizar los propios deberes para con la Iglesia y el Apostolado social, deben ceder el puesto a un deseo vigilante del bien, a una animosa y continua tentativa de realizar algún gesto de utilidad para los demás, a una humilde y generosa adhesión a las formas ya organizadas de la acción apostólica de los laicos.

¡Qué motivación espiritual! ¡Qué trasformación de la comunidad católica! ¡Qué conjunto de energías morales regalaríamos al mundo moderno!"

(Discurso del 23-3-1966)

NOTICIARIO PINTORESCO

LE SALEN DOS MUELAS A LOS SESENTA AÑOS DE EDAD

Osuna (Sevilla), (Cifra). — Un caso protésico poco corriente se acaba de conocer en esta ciudad, para asombro de los médicos locales: al vecino de este término municipal don Diego Mármol Mármol, hacendado en la finca "El Tabaquero", le han nacido dos muelas cuando está a punto de cumplir los sesenta años.

Lo particular del caso es que dichas muelas le han salido a don Diego sin dolor ni molestia alguna, y se hallan en perfecto desarrollo.

Para evitarle molestias a causa de la dentadura postiza que usaba el señor Mármol, ha habido necesidad de hacerle en ella una ligera modificación para dar cabida a las jóvenes muelas, ya que dicho señor no tenía en la boca hueso alguno natural, todos eran de prótesis.

El odontólogo que le ha asistido quedó estupefacto ante el extraño fenómeno. "Para mí —ha dicho al corresponsal de "Cifra"— éste es un hecho inédito, del que seguramente se habrán registrado pocos casos en la historia de la Medicina".

SE ACUSO DE 146 DELITOS SIENDO INOCENTE

Londres (Efe).—Después de 13 meses en la cárcel Ralph Forbes (33 años), condenado en 1966 a tres años de prisión, fue puesto en libertad esta mañana.

Porque Ralph, que entonces confesó haber cometido un total de 146 delitos, era completamente inocente pero quería hacerse pasar por un maestro del crimen.

Y después de ser encarcelado se arrepintió y envió una petición al Home Secretary confesando su engaño.

Su petición fue examinada por el tribunal de apelación donde el fiscal Mr. Harold Cassel describió a Forbes como el "barón Munchausen del crimen" por haber contado historias fantásticas y jactanciosas, como las del famoso barón.

El abogado defensor, Mr. John Hazán, declaró que Forbes había sido clasificado como débil de mente en el pasado.

"Forbes creyó que si se declaraba culpable de uno o dos delitos sólo sería enviado a una institución correctiva —dijo el abogado.

Por eso confesó haber cometido todos para demostrar que era un delincuente en forma y no le tacharan de débil".

DEJA MAS DE TRES MIL PESETAS PARA COMPRAR AZUCAR PARA LOS CABALLOS DE LA POLICIA

Bristol (Inglaterra), (Efe).— Para gastar en terrones de azúcar Miss Grace Christiana Munro ha dejado 20 libras (3.360 pesetas) de su herencia a los caballos de la Policía de esta ciudad. Pero el dinero será empleado no en terrones de azúcar como Miss Munro especificaba sino en zanahorias.

Porque la Policía montada que ha aceptado la herencia, cree que las zanahorias son mejor inversión y les gustan más a los caballos.

Miss Munro de Clifton Park, Bristol, gran amante de animales que murió a la edad de 90 años dejó una herencia total de 94.069 libras (6.584.830 pesetas).

De esta cantidad tres mil libras serán repartidas entre los guardianes y personal del parque zoológico de esta ciudad (168.000 pesetas) para gastos generales de la sociedad zoológica de Bristol, Clifton y el Oeste de Inglaterra y el resto para organizaciones benéficas.

Miss Munro solía visitar el parque zoológico de Bristol regularmente, últimamente en una silla de ruedas.

---

†

El novenario de rosarios que dará comienzo mañana, viernes, día 31, a las ocho menos cuarto de la tarde, en la parroquia de San José Obrero, será aplicado por el eterno descanso del alma de

EL SEÑOR

D. Gonzalo Calvo Casado

Que falleció el día 27 de los corrientes a los 79 años de edad

(Q. E. P. D.)

LA FAMILIA agradecerá a sus amistades la asistencia a alguno de dichos actos de piedad.

Burgos, 30 de Mayo de 1968.

HACEMOS TRATAMIENTOS DE SUPERFICIE

para esmalte vítreo, en instalación de decapado con ácido sulfúrico, por aspersión, para piezas hasta de 1.800 por mil y 80 Kgs.

INTERESADOS DIRIGIRSE A:

METALIBERICA, S. A.

Carretera Logroño Km. 6. — BURGOS

---

†

El novenario de misas y rosarios que darán comienzo mañana, día 31, a las siete y cuarto de la tarde en la iglesia parroquial de La Anunciación, serán aplicados en sufragio del alma de

EL SEÑOR

D. FELIPE ARROYO JALON

Que falleció el día 18 del presente mes de Mayo

Q. E. P. D.

LA FAMILIA agradecerá la asistencia a algunos de estos piadosos actos.

---

†

PRIMER ANIVERSARIO

EL SEÑOR

D. FEDERICO LOMAS RODRIGO

Falleció el 30 de Mayo de 1967

(Q. E. P. D.)

SU ESPOSA, HIJO Y DEMAS FAMILIA

Ruegan a sus amistades la asistencia a la misa que tendrá lugar el día 31, a las diez y media, en la iglesia de las Madres Bernardas, sita en las Calzadas, por cuyos actos de caridad les dan las más expresivas gracias.

Burgos, 30 de Mayo de 1968

---

†

LA ILUSTRISIMA SEÑORA

D.ª María Piedad González Castro

Falleció en Burgos el 25 de Mayo de 1968, recibiendo los Auxilios Espirituales

Q. E. P. D.

Su esposo, don Germán Cabeza Miravalles (magistrado de esta Audiencia Territorial); sus hijos, María Sofía, María del Carmen, María Piedad, Germán, Ignacio Luis y Santiago Cabeza González; madre, madre política, hermanos y demás familia

AGRADECEN los testimonios de condolencia recibidos, una oración en su recuerdo, y participan que hoy, jueves, día 30, a las seis y media de la tarde, se celebrarán funerales en sufragio de su alma, en la iglesia parroquial de San Pedro y San Felices de esta ciudad.

Burgos, 30 de Mayo de 1968.

---

†

LA SEÑORA

Doña María Piedad González Castro

(Esposa del magistrado de la Audiencia Territorial, Ilmo. Sr. D. Germán Cabeza Miravalles)

Descansó en la paz del Señor el día 25 de Mayo de 1968

Q. E. P. D.

LA JUNTA DEL CENTRO EDUCATIVO SOCIAL "SAN PEDRO Y SAN FELICES" Y EL CONSEJO ESCOLAR PRIMARIO DEL ARZOBISPADO DE BURGOS

Invitan a los miembros de ambas Instituciones y a las amistades de la familia de la finada, al funeral que se celebrará hoy, a las seis y media de la tarde en la iglesia parroquial de San Pedro y San Felices.

El Excmo. y Rvdmo. Sr. Arzobispo de Burgos ha concedido indulgencias en lo forma acostumbrada.

Burgos, 30 de Mayo de 1968.

---

†

PRIMER ANIVERSARIO

EL SEÑOR

D. Gumersindo García Santos

Falleció el 31 de Mayo de 1967

(Q. E. P. D.)

SU ESPOSA E HIJOS

Ruegan a sus amistades la asistencia al funeral que se celebrará el día 31, a las diez y media de la mañana, en la iglesia parroquial de San Pedro y San Felices. Acto por el cual les quedarán muy agradecidos.

Burgos, 30 de Mayo de 1968

CRONOMETRADOR

—Con experiencia se necesita.
—Edad de 25 a 35 años.
—Servicio militar cumplido.
—Salario en función de experiencia.
—Dirigirse por escrito a. apartado 278 de Burgos.

(ROC Núm. 312)

M.E.C.D. 2017

¡BURGALESES!!

SOLAMENTE HOY Y MAÑANA

Para poder participar en el gran sorteo de

¡¡UN MILLON DE PESETAS!!

Que realiza entre sus impositores la

CAJA DE AHORROS DEL CIRCULO CATOLICO

NO PIERDA ESTA ULTIMA OPORTUNIDAD

31 DE MAYO:

ULTIMO DIA DE ENTREGA DE BOLETOS

FAMILIA QUE AHORRA, FAMILIA FELIZ

GRAVE SITUACION EN FRANCIA

(Viene de primera página)

de la amenaza de guerra civil que se cernía con las consecuencias de la guerra de Argelia.

¿DONDE ESTA?

París (Efe). — El general eD Gaulle no está en Colombel-les-deux-Eglises según comunica una fuente autorizada. Se ignora hacia dónde se dirigió el presidente de la República esta mañana a su salida de París.

LA SITUACION LABORAL

París (Efe - UPI). — La situación en Francia hoy, es la siguiente:

Gas y Electricidad. — Punto muerto en las negociaciones. Se formulan advertencias sobre posibles cortes en el suministro.

Transporte. — Tampoco hay progreso. El 50 por ciento de los empleados y obreros del aeropuerto de Orly han votado en favor del retorno al trabajo, pero no lo hon hecho aún.

Funcionarios públicos. — Amplias deliberaciones. El jefe del Gobierno, Georges Pompidou, dirige algunas de las negociaciones, personalmente.

Minas. — Se ha conseguido algún progreso. Los sindicatos católicos han aconsejado el retorno al trabajo en la cuenca de Lens, pero los sindicatos comunistas y otros ofrecen resistencia.

Metalurgia.— Sin progreso.

Construcción. — Sin progreso.

Los técnicos de la Agencia informativa "A. F. P." se hallaban en huelga desde la noche del martes. Esta tarde han vuelto los redactores al trabajo.

CONDENA LA POLITIZACION DE LA HUELGA

París (Efe). — "Proponemos la formación de un Gobierno presidido por Pierre Mendes France", declaró esta tarde en París el secretario general del sindicato CFDT (izquierdista), Eugene Descamps.

A la hora en que Descamps hacía esta declaración, Pierre Mendes France se entrevistaba con el presidente de la Federación de la izquierda, François Mitterrand.

En cambio, el Sindicato CFTC (cristiano) lamenta en comunicado hecho público esta tarde, "la politización del movimiento de huelga que deriva por senderos ajenos a las reivindicaciones sociales".

DIVERGENCIAS SINDICALES

París (Efe). — Una divergencia de criterios, acerca de la reanudación del trabajo por parte de los huelgustas se ha puesto de relieve hoy entre los sindicatos de la CGT (comunista) y la CFDT (centro izquierda) de un lado y "Force Ouvriere" de otro.

En un comunicado hecho público esta mañana, las dos primeras organizaciones sindicales se declaran partidarias de continuar la huelga, aún en el caso de que existan acuerdos, por separado, a nivel de empresa entre trabajadores y empresarios, en tanto la mayoría de los trabajadores del país no haya obtenido satisfacción a sus reivindicaciones.

"Force Ouvriere" propugna por el contrario el retorno al trabajo en aquellas empresas donde se haya llegado ya a una solución.

"EVITARAN LA LUCHA CON LA POLICIA"

París (Efe - Reuter). — El dirigente extremista estudiantil Daniel Cohn Bendit ha dicho hoy que los estudiantes no renunciarán a las manifestaciones callejeras, pero tratarán de evitar el enfrentamiento con la Policía.

Cohn —que aparecía con su pelo rojo teñido de un negro intenso— añadió, en unas declaraciones hechas a la Prensa en la Sorbona, que había cruzado la frontera en un automóvil y no había sido reconocido por nadie en el viaje hasta París.

MANIFESTACION COMUNISTA

París (Efe). — Una manifestación organizada por el sindicato CGT (comunista) ha congregado esta tarde a varios miles de personas, que unos cálculos cifran en 30.000 y otros en 50.000.

Los manifestantes desfilaron desde la plaza de la Bastida hasta la estación de Saint Lazare. Durante el recorrido, de unos tres kilómetros, no se registraron incidentes. Figuraban en la demostración, el secretario general del partido comunista, Waldeck Rochet, y el secretario general de la CGT, Georges Seguy. Se unieron también a la manifestación grupos de estudiantes pertenecientes al Comité de Acción de la Sorbona (comunistas) que llegaron al lugar de la reunión ondeando banderas rojas.

El carácter político de la manifestación ha sido puesto de relieve mediante la presencia de banderas rojas y pancartas con textos contra el Gobierno y "slogans" ajenos a problemas estrictamente laborales.

La CGT, que hasta ahora había observado con cierta reserva la situación, limitándose a plantear exigencias en orden a los salarios, ha querido, por lo que se ve, politizar con la demostración de esta tarde, el movimiento huelguístico.

Acentuando la falta de unanimidad que se observa entre las centrales sindicales, Fuerza Obrera (de tendencia socialista) y lo CFDT (antiguo Sindicato Cristiano), así como los Sindicatos de la Enseñanza y algunos de estudiantes, no han participado en la manifestación de hoy, a pesar de habérseles invitado a ella.

EXPLOSION DE UNA BOMBA

París (Efe-Reuter).—En las primeras horas de esta mañana, ocurrió una explosión en una de las oficinas del periódico gaullista «La Nation».

La explosión, que destrozó puertas y ventanas, no causó víctimas.

El ruido que se produjo despertó a cientos de residentes en la zona, no lejos de la Asamblea nacional francesa. Muchas personas salieron corriendo de sus casas en pijama. Y a los pocos minutos se presentaban los bomberos y la policía en el lugar del suceso.

HUELGA "NUCLEAR"

Valence (Francia) (Efe - Reuter).— El personal de la planta nuclear de Pierrelatte, situada al Sur de Francia, cerca de Valence, que produce uranio enriquecido para la fabricación de bombas termonucleares, decidió ayer, por 55 votos contra 45, iniciar desde hoy una huelga indefinida.

OCUPACION DEL «FRANCE»

El Havre (Efe-Reuter). — Los marinero en huelga han ocupado el gigantesco trasatlántico «France» orgullo de la flota de pasajeros francesa.

Los mil tripulantes del «France» decidieron adherirse a la huelga y ocuparon el buque atracado a cinco millas del puerto de El Havre, después de desembarcar los pasajeros que de Nueva York se trasladaron a Southampton (Inglaterra).

El trasatlántico, que desplaza sesenta y seis mil trescientas cuarenta y dos toneladas, pertenece a la «Compagnie Generale Trasatlantique» y fue construído en 1961. Es el buque más lujoso de Francia.

ENTIERRO

Lyon, Francia (Efe-Reuter). Unas cinco mil personas asistieron ayer al entierro del comisario de policía René Lacroix, que murió aplastado por un camión lanzado contra la fuerza pública por los revoltosos, durante las manifestaciones estudiantiles del viernes último.

Entre las coronas que figuraban en la comitiva fúnebre había una con un letrero que decía: «Los estudiantes».

BOMBAS INCENDIARIAS

París (Efe-Reuter).— Ciento treinta y siete bombas incendiarias han sido descubiertas por las autoridades locales en Nantes, según se anunció ayer en esta capital de fuente bien informada.

Las bombas estaban escondidas en el interior de tres fardos.

Nantes, ciudad portuaria situada en la costa atlántica de Francia, fue una de las ciudades en las que se produjeron desórdenes en la noche del viernes último, después del discurso televisado del presidente De Gaulle.

MARINERO INGLES CONDENADO POR AGRESION A UN GUARDIA CIVIL

Algeciras (Cifra).— En la sala de Justicia del Regimiento de Infantería "Extremadura número 15", se celebró esta mañana, a las diez, el consejo de guerra ordinario contra el súbdito británico Peter K. Lightower, de 31 años, casado, marinero de la Armada inglesa, destinado en un submarino.

Los hechos que se le atribuyen son agresión al guardia divil José Herrera Palomero, de servicio en La Línea de la Concepción. En Octubre pasado, el marinero cuestió subió a un autobús que hace el servicio La Línea - San Roque y, ya dentro de él, se mostró agresivo con el cobrador del vehículo, y con gestos y acciones al parecer propios de un embriagado molestó a los pasajeros. El autobús se detuvo y el conductor requirió la presencia de un guardia civil de servicio en la carretera para que obligara al marinero a bajarse del vehículo. Este, según declaración del guardia civil mencionado, se apeó sin oponer resistencia y, ya en la calzada, zarandeó al guardia haciendo que se le cayera al suelo el cinto con la pistola y cuando aquél se disponía a recogerlos, Peter le dio dos puntapiés en el pecho. Llegó luego otro guardia civil, compañero del anterior y entre ambos condujeron al cuartel al súbdito británico levantando el corespondiente atestado.

Concluido el juicio, el Tribunal se retiró a deliberar y la conclusión fue la siguiente: condena de ocho meses si bien como quiera que Peter lleva en prisión siete meses, sólo le queda por cumplir un mes.

La sentencia tiene que ser confirmada por el capitán general de la región.

A la vista de la causa, asistió la esposa de Peter. Mientras el Tribunal deliberaba, Peter fue autorizado para estar con su esposa en una sala aneja. Permanecieron juntos mientras se mecanografiaban las conclusiones y la sentencia, para su firma. Los primeros momentos de estar reunidos los esposos fueron emocionantes y los dos lloraron durante bastante tiempo. Luego se besaron y conversaron mostrando la esposa la fotografía del hijo que había nacido mientras él se encontraba en la prisión de Algeciras.

También asistieron a la vista el cónsul británico en Algeciras y cuatro periodistas ingleses

Victoria republicana de Nixon en las «primarias» de Oregón

Duro e inesperado revés de Kennedy al que sacó buena ventaja Mccarthy

Washington (Efe). —Richard Nixon y Eugene Maccarthy aparecen como vencedores contra sus respectivos rivales republicanos y demócratas en las elecciones primarias de Oregón.

GRAN VENTAJA DE NIXON

Portland (Oregón), (Efe-UPI). Se conoce ya el 70 por 100 de los resultados correspondientes a las elecciones primarias del Estado de Oregón, los cuales arrojan las cifras siguientes:

Demócratas. — Mccarthy 83.075 votos (44 por 100); Kennedy, 72.366 votos (38 por 100); Johnson, 24.145 votos (13 por 100); Humphrey, 9.755 votos (5 por 100) y Wallace, 442 votos.

Republicano. —Nixon, 110.683 lvotos (72 por 100); Reagan, 33.965 votos (22 por 100); Rockefeller, 8.251 votos (5 por 100); Wallace, 79 votos y Stassen, 4 votos.

KENNEDY PASA A LA ACCION EN CALIFORNIA

Portland (Oregón), (Efe Reuter).—El senador Robert Kennedy, el primero de los hermanos Kennedy que pierde una elección, ha pasado a participar en la campaña para las elecciones primarias de California después de que sus esperanzas presidenciales sufrieron quebranto con su inesperado fracaso ante el senador Eugene Mccarthy en Oregón.

Aunque quebrantado en su moral de lucha por esta primera derrota que lo afecta lo mismo que a su familia, el senador Kennedy no parece vaya a abandonar la lucha con el senador mccarthy y el vicepresidente Mccarthy, los expertos politididatura del partido demócrata para las elecciones presidenciales.

Su rostro estaba contraído en un gesto de disgusto pero esbozó una sonrisa al admitir su derrota en las elecciones primarias de Oregón la noche última. El senador Kennedy esperaba un apoyo masivo de los negros, mejicanos y otros elementos minoritarios de California que le ayudarán a conseguir luego el triunfo también en este Estado el próximo martes.

A pesar de los avances de McCarthy, los expertos políticos en Portland consideran a Humphrey el senador con más probabilidades de obtener el apoyo del partido demócrata para la presidencia.

La cadena de televisión "Columbia Broadcasting System" predice que Humphrey triunfará con una gran mayoría en la segunda votación de la convención después de una primera votación de punto muerto.

Muchos observadores políticos coincidían la noche última en el juicio formulado por el exvicepresidente Richard Nixon —el gran ganador en la candidatura republicana por Oregón— que los dos senadores demócratas se están destruyendo el uno al otro y ayudando a Humphrey, para que consiga la candidatura.

Nixon parece inconmovible en su potencia para la candidatura republicana.

Advirtió a sus rivales y a sus partidarios "que suban al tren antes de que salga de la estación".

Oregón ha sido duro e inesperado golpe para Kennedy quien anteriormente declaró que él sería un candidato viable para la candidatura demócrata si no ganaba.

JUICIO CONDENATORIO

Washington (Efe).—"El abogar por los derechos civiles no justifica el abandono de toda decencia", ha declarado el juez del Tribunal Supremo, Abe Fortas, en una entrevista aparecida en el "International Herald Tribune", en la que examina los disturbios estudiantiles producidos en la Universidad de Columbia. El juez condenó ciertas actividades de los grupos extremistas afirmando que "eran totalmente inexcusables aún desde el punto de vista de una moralidad primitiva".

OPINION DIVIDIDA

Nueva York (Efe).—Los alcaldes de las ciudades norteamericanas que deben saber cómo ordenar a su policía frente a los que se dedican a saquear tiendas y comercios durante los disturbios raciales encuentran una opinión nacional dividida de acuerdo con la última encuesta nacional del Instituto "Gallup".

Un 47 por ciento es partidario de que la Policía dispare contra los saqueadores; un 49 por 100 cree que habrá otra forma mejor de actuar y un 4 por 100 permanece sin opinar.

El Circo de la «Ciudad de los muchachos» de Orense irá a Moscú

Barcelona (Logos).—El sacerdote gallego, Padre Jesús Silva, fundador del circo de la «Ciudad de los muchachos», de Orense, ha anunciado que, próximamente, actuarán en Moscú, en régimen de intercambio de visitas con la agrupación circense de la Escuela de Circo de la capital de la URSS. Cree que de las reciprocas visitas podrán derivarse notables beneficios para ambas partes.

ACUERDO EN EL MERCADO COMUN SOBRE PRECIOS DE LA LECHE, PRODUCTOS LACTEOS Y CARNE DE GANADO BOVINO

La Policía berlinesa, obligada a sacar sus pistolas frente a una manifestación

Bruselas (Efe). — Después de una noche entera de deliberaciones, el Consejo de ministros de Agricultura de la Comunidad Económica Europea, ha llegado a un acuerdo completo sobre el mercado único de la leche, productos lácteos y carne bovina, que entrará en vigor el próximo primero de Julio.

En cuanto al financiamiento de la política agrícola común, el Consejo ha acordado disminuir los gastos en el sector de la leche, en ciento setenta millones de dólares, que se repartirán entre los Estados detentores de «stocks» a prorrata de las cantidades de mantequilla acumuladas el primero de Abril de 1968.

Si los gastos de la sección de garantía del F.E.O.G.A. (Fondo Europeo de Orientación y de Garantía Agrícola) sobrepasasen los 600 millones de dólares en la campaña 1968-69, el Consejo tomaría medidas comunitarias apropiadas.

INCIDENTE

Berlín (Efe-Reuter). — La Policía se vio obligada anoche a sacar sus pistolas para hacer retroceder a unos mil manifestantes estudiantiles que trataban de penetrar en un teatro de esta ciudad durante una representación.

AUTOCARES INCENDIADOS

Limerick (Irlanda) (Efe-Reuter). — Ocho autocares fueron incendiados hoy en esta ciudad al desembocar en violencias la intranquilidad laboral que desde hace tiempo existía en la empresa norteamericana «E. I. Electrical».

Las tareas de las Cortes

Ha quedado dictaminado el proyecto de ley del FORPPA

Consta de 18 artículos, dos disposiciones transitorias y una adicional

Madrid (Logos). — A las nueve y media de la noche, en su catorce sesión, ha quedado dictaminado por la Comisión especial de las Cortes nombrada al efecto, el proyecto de ley de creación del Fondo de Ordenación y Regulación de Precios y Producciones Agrarias.

En esta última sesión, que duró cuatro horas y media sin ningún descanso, se aprobaron desde el artículo 17 a las disposiciones transitorias.

El ponente señor García Fernández rechazó todas las sugerencias expresadas por los distintos procuradores en torno a este artículo y sólo aceptó incluir entre las entidades ejecutivas de FORPPA a las Cooperativas.

El artículo 17 se aprobó con cuatro votos en contra.

Los artículos aprobados quedan como sigue:

«Artículo 17. 1.—La ejecución de los acuerdos adoptados por el Gobierno sobre la propuesta del FORPPA a que se refiere el apartado I, letra f) del artículo 2, se llevará a efecto por entidades o asociaciones de carácter sindical y cooperativo, y por aquellos organismos, estatales o autónomos a los que el Gobierno a propuesta o previo informe del FORPPA, reconozca el carácter de entidad ejecutiva».

El apartado 2 no sufre alteración.

«Artículo 18. Las entidades ejecutivas a las que se concedan fondos o se otorguen créditos a través del FORPPA quedarán sometidas al control del mismo, en cuanto a las actividades de su competencia».

«Disposición final. — La Comisaría general de Abastecimientos y Transportes y el Servicio Nacional de Cereales conservarán las funciones que legalmente les están atribuídas sin perjuicio de las generales de ordenación que corresponden al FORPPA según el artículo 2 de la presente Ley y de lo establecido en las disposiciones transitorias».

"Disposiciones transitorias.

Primera.—Queda autorizado el Gobierno para acomodar a lo previstos en la presente Ley cualesquiera organismos que cumplan actualmente fines atribuidos por la misma a la FORPPA.

Segunda.—Las entidades a que se refiere el artículo 17 una vez sean reconocidas por el Gobierno como entidades ejecutivas, podrán sustituir total o parcialmente en las funciones señaladas en el artículo 2 a los organismos a que se refiere la disposición transitoria anterior, siendo en su caso de aplicación lo dispuesto en el artículo 3 del número 1 del artículo 14 de la Ley de 26 de Diciembre de 1958 sobre régimen jurídico de las entidades estatales autónomas".

La disposición transitoria tercera pasa a ser disposición adicional.

ESPAÑA Y EL MUNDO

(Viene de primera página)

ro España es infinitamente más que esto. Es una civilización que se extiende por toda la Tierra: en América central, en América del Sur, en Filipinas, en Africa. El español es la segunda lengua internacional (ciento ochenta millones de seres), después del inglés (trescientos millones), pero antes que el alemán (ciento veinte millones) y el francés (setenta y dos millones). España es para Europa la puerta abierta a América central y América del Sur».

«España sigue siendo para muchos suramericanos la Madre Patria. Miles de estudiantes de ese continente van a estudiar a Madrid. Los periódicos escritos en español franquean todos los días el Atlántico en los dos sentidos. España concede su ayuda económica a varios países suramericanos, ayuda que, proporcionalmente, le es más costosa que la concedida por los Estados Unidos, Inglaterra o Francia a otros países».

«Efectivamente, concede un presupuesto de mil millones de dólares en ayuda técnica y comercial. España, «el más pobre de los países ricos», como se le ha llamado, está presente en todos los campos en América latina».

«Los lazos históricos de España con el mundo árabe, hacen de ella, mejor que Francia, la intermediaria ideal con Africa del Norte y Oriente medio»

«Por su situación privilegiada, la experiencia de su pasado, y la importancia internacional de su lengua, España, plantada a un lado de Europa como una pasarela al lado de un navío, constituye el lazo de unión ideal para los tres continentes».

Pasando a otro tema, el articulista dice: «¿Cuál es el país europeo que cada año y en el lapso de unos días, ve aumentar en un cincuenta por ciento su población? ¿Cuál es el país donde se hace parecida mezcla de tantas nacionalidades: ingleses, alemanes, franceses, belgas, holandeses, suizos, escandinavos y ahora europeos del Este? Ahora las inversiones inmobiliarias europeas en España son enormes. Y esto es sólo un principio. Dentro de algunos años, España será la ruta obligada de todos los que van en número creciente hacia Africa del Norte, Marruecos y Tánger...»

«Los norteamericanos, que no son tontos en este terreno, no se equivocan. Sus capitales son invertidos a ritmo acelerado. Sus sociedades se instalan por todas partes (más de trescientas en este momento). Los alemanes hacen lo mismo. Y los franceses y los italianos. Desde 1959, España ha probado de lo que era capaz. Su producción industrial se ha más que cuadruplicado. En cuatro años ha construído más de novecientos mil viviendas y construirá trescientas mil más sólo en el año 1968. Su red de carreteras tiende a mejorar con una rapidez notable, como pueden observar todos los que surcan las carreteras españolas. La agricultura continúa planteando problemas, pero más de quinientos mil agricultores han pasado a la industria, probando así una evolución favorable. El paro existe, pero es relativamente bajo: unos doscientos sesenta mil parados en una población activa de trece millones de trabajadores, es decir el tres por ciento».

«De aquí a tres años, la industria española producirá quinientos cincuenta mil automóviles de turismo, ciento veinte mil vehículos industriales, sesenta y seis millones de kilowatios, casi nueve millones de toneladas de hulla, veinte millones de toneladas de productos petrolíferos, doce millones de toneladas de hulla ,veinte millones de toneladas de cemento...»

«Estamos lejos de las castañuelas y del flamenco».

Lea Vd. DIARIO DE BURGOS

DECLARACIONES DE BURGUIBA

(Viene de primera página)

España a un país amigo de Tunicia.

Añadió que se había dado cuenta de la acción progresiva que España ha realizado en once años, desde la primera vez que vino.

«Creo que mi viaje —agregó— reforzará la relación amistosa y de buena vecindad entre nuestros dos pueblos, relación que se remonta hasta el siglo XIII y que ha pasado por vicisitudes a través de la Historia, pero que hoy hemos decidido que se refuercen y pongan al día».

En relación con las perspectivas sobre cooperación entre los dos países, dijo que se están sentando unas bases sólidas que permitan el incremento de esa cooperación. «A su lado podemos establecer una cooperación técnica y una cooperación cultural que está llamada a ser igualmente muy importante».

Preguntado sobre el turismo español y posibilidades que existen de cooperación con Túnez en este aspecto, dijo que el desarrollo turístico español ha aprovechado muy eficazmente las posibilidades enormes que tiene España en este terreno y espera que su país tome ejemplo de España y se pueda establecer una cooperación que será muy útil para ambos países.

Sobre la mujer española opinó que todas las que ha visto le han gustado mucho, por su belleza, simpatía, elegancia y situación social en que se encuentran. Terminó declarando que, en el futuro, espera poder establecer unas relaciones muy cordiales entre las mujeres tunecinas y españolas.

La Marina americana da por desaparecidos el submarino

Un radioaficionado inglés dice haber captado una señal de auxilio del sumergible atómico

Washington (Efe.UPI). — Veintinueve barcos y una flota de aviones "P-2" y "P-3" investigaron, de modo visual o utilizando la ayuda de aparatos electrónicos la posible existencia de alguna señal que mostrara la suerte corrida por el "Scorpion".

El capitán Walter Dietzen, subdirector de la rama de guerra submarina de la Armada y miembro de la tripulación de un navío gemelo al "Scorpion", ha manifestado que la tripulación de un submarino podría sobrevivir, de 45 a 70 días, o quizá más, si su planta de energía nuclear permanece intacta. Pero en caso contrario, inutilizándose la citada planta la supervivencia se limitaría a cinco días, quizá.

UN RADIOAFICIONADO DICE HABER CAPTADO UNA SEÑAL

Washington (Efe-UPI). — El Pentágono manifestó anoche que el operador de una estación de radiodifusión había revelado a las autoridades militares estadounidenses que el lunes captó un radio-mensaje que "parecía una llamada de socorro" del submarino nuclear "Scorpion", desaparecido hace varios días.

John Grayson de Barnoloswick, Yorkshire (Inglaterra), manifestó que el mensaje lo oyó el lunes por la mañana en la banda de dos metros y medio, y que decía: "Es el "Scorpion". Tenemos un condensador averiado, pero estamos intentando regresar a la base".

Los fatigados jefes de la búsqueda han admitido su creciente preocupación por la suerte de los 99 miembros de la tripulación.

SE LES DA POR DESAPARECIDOS

Washington (Efe). — La Marina norteamericana ha dado por desaparecidos a los 99 tripulantes del submarino nuclear "Scorpion". En una comunicación oficial dada a conocer esta noche se declaran desaparecidos el buque y su tripulación, aunque se anuncia que las operaciones de búsqueda continúan.

Las esperanzas que hay de encontrar con vida a los tripulantes del submarino son cada vez más débiles.

Un busto del P. Albareda descubierto en Madrid

"La Acción Católica sigue siendo hoy necesaria en la vida de la Iglesia"

Sevilla (Cifra). — La Acción Católica española ha sufrido una larga crisis de que todos tenéis noticia. Sus tensiones internas y las que se han dado entre ellas y la Jerarquía no han sido un fenómeno exclusivo de la Iglesia que peregrina en España. La crisis se ha producido en muchas naciones a lo largo y a lo ancho del Mundo, y así tenía que ser, porque la Iglesia y la Acción Católica dentro de ella, son dos realidades vivas, sometidas hoy a una profunda evolución bajo la acción del Espíritu Santo"

En estas palabras comienza una exhortación pastoral que dirige el Cardenal arzobispo de Sevilla, doctor Bueno Monreal, ante el Día de la Acción Católica.

"En el desarrollo de las tensiones —continúa— ha podido haber fallos humanos, pero ellas, han sido una demostración de vitalidad que, si acertamos a encauzarla, ha de dar mucho fruto para la Cristianización de los hombres y de las estructuras humanas en esta hora difícil, pero llena de esperanza, que nos está tocando vivir".

Afirma el arzobispo de Sevilla que la Acción Católica sigue siendo hoy necesaria en la vida de la Iglesia.

SE DESCUBRE UN BUSTO DEL P. ALBAREDA

Madrid (Cifra). — Un busto de don José María Albareda Herrera ha sido descubierto esta tarde por el ministro de Educación y Ciencia, don José Luis Villar Palasí, en uno de los patios del Consejo Superior de Investigaciones científicas como homenaje al que fue su primer secretario general.

El ministro de Educación y Ciencia fue recibido a la puerta del Consejo por el presidente del mismo y ex-ministro, profesor don Manuel Lora-Tamayo.

CARTA DEL PAPA AL PATRIARCA DE MOSCU

Ciudad del Vaticano (Efe). — El Papa Paulo VI ha enviado una carta autógrafa al Patriarca de Moscú y de toda la Iglesia Ortodoxa rusa, Alexis, con motivo de las conmemoraciones del Cincuentenario de la restauración de dicho patriarcado.

Los actos conmemorativos se están celebrando desde el día 26 y concluirán el dos de Junio. A ellos asiste una delegación de la Iglesia Católica Romana.

«La restauración del Patriarcado —dice el Papa en su carta— es un acontecimiento rico en significado para la vida religiosa de la Iglesia Ortodoxa rusa».

M.E.C.D. 2017

DESDE JAPON A ESPAÑA PARA APRENDER A TOCAR LA GUITARRA

Con este motivo han venido a nuestro país el matrimonio nipón Iku y Mineo Kitamura

★ Ella, enfermera, y él, profesor de Historia permanecerán seis meses en Alicante y Madrid en donde recibirán lecciones con este singular instrumento musical

★ En Japón, cuando un niño empieza la Enseñanza Primaria le entregan una guitarra como si se tratase de un libro más

Por Emilio CHIPONT MARTINEZ
(De los Servicios Especiales de "Efe")

El matrimonio nipón Iku y Mineo Kitamura han corrido la gran aventura de venir a España desde su país con el único objeto de aprender a tocar la guitarra. — (Foto EFE)

IKU y Mineo Kitamura constituyen un matrimonio japonés la mar de original. Iku es enfermera del hospital general de Yokohama; Mineo profesor de Historia de un Instituto de Enseñanza Media de la antedicha población nipona. ¿A qué vinieron a España? ¿Qué interés les movió a tantos kilómetros de distancia física de España, para que se trasladasen hasta nosotros dejando en su país de origen, familia, profesiones, y afectos? Algo muy sencillo. Los dos quieren aprender la guitarra.

El padre de Mineo que ejerce la carrera de ingeniero en Kamagawa, es al mismo tiempo gobernador provincial, cargo que equivale a nuestros alcaldes o algo por el estilo.

EN ESPAÑA HALLA-
RON LA MEJOR HOS-
PITALIDAD :—: :—:

Mineo tiene veintiséis años. Su esposa, Iku, veintidós. Nos dicen complacidos que la mejor hospitalidad la hallaron en España.

—¡Qué simpatía la de sus gentes! El pueblo vive con cordialidad, que sabe compartir con todos.

—¿Es la primera vez que vienen ustedes a España?

—Sí, señor. Vamos a estar en Alicante y Madrid, seis meses. Después prolongaremos la visita, y luego volveremos a Yokohama porque tenemos interés cuya atención es básica.

Iku está prácticamente enamorada de nuestra cocina. Dice:

—El arroz se condimenta en Japón de mil maneras, pero quizás la mejor sea el "Sukei". En Yokohama hemos comido nosotros la paella alicantina y el cocido madrileño, pero elaborado por italianos en un restaurante. Comparados los dos platos en su esencia española, nos quedamos con los que degustamos aquí.

Es Minao quien vuelve a intervenir en la conversación para aseverar.

—En Japón se conoce todo lo español. En música nos son completamente familiares: Oscar Esplá, Albéniz, Enrique Granados, Falla, Turina, Joaquín Rodrigo. El célebre "Concierto de Aranjuez" se interpreta muy a menudo en conciertos dominicales de las distintas capitales.

—Tenemos entendido que hay una afición por la guitarra, muy singular. ¿Es cierto?

—Completamente. En cuanto un niño empieza la enseñanza primaria, le entregan una guitara como si se tratase de un "catón". Hay miles de estudiantes de guitarra. Es un instrumento musical por el que los japoneses tenemos predilección.

—¿Nombres de la Literatura Española que os suenan allá?

—Cervantes, Lope de Vega, Calderón y Pérez Galdós.

NO HAY POBRES EN
JAPON, Y SU ECONO-
MIA AVANZA SIN BA-
RRERAS :—: :—: :—::

En Japón no hay pobres, nos dice la singular Iku que es como un personaje escapado de las páginas de "El Japón heróico y galante" de Gómez Carrillo.

—El Estado se preocupa grandemente por que no haya ociosos en las calles. La economía nuestra avanza sin barreras. Sato es un político inteligente y hábil. Su equipo de hombres públicos ha conseguido que se exporten todos nuestros productos al Mundo entero. Juguetes, máquinas de escribir, los mejores televisores en color, inmejorables máquinas fotográficas, magnetófonos, relojes, piezas de alta precisión mecánica, etc.

—¿Cómo vive Japón? —Preguntamos ahora a Mineo.

—Admirablemente. El medio ambiente es bueno. Cuando el hombre llega a los treinta y cinco años —salvo las excepciones de rigor— se convierte en un auténtico caballero, tanto por su formación intelectual como por sus modales, don de gentes y demás. La enseñanza, tanto primaria como media y universitaria está muy protegida. No se consiente que se malogren ningún cerebro que pueda dar buen juego con el estudio. La agricultura recibe ayuda, directamente, de los organismos estatales; se comercia con casi todo el Mundo, y la industria crece sin mesuras.

—¿Se le han abierto a Japón los nuevos mercados con China comtinental?

—Parece ser que no. Japón sabe esperar.

—¿Cuál es el hecho más saliente de la Historia de España que usted conoce?

—España es un cúmulo de hechos gloriosos, y creo que no se puede destacar uno por encima de otro sin temer a incurrir en un error censurable.

—¿Son ustedes católicos?

—Mi mujer y yo, sí. Pero el resto de nuestras familias son budistas. En Japón hay un diez por ciento de católicos, un ocho por ciento de protestantes, y más de un ochenta por ciento de budistas.

—Muchas gracias por su atención, y suerte en España.

ELEGANCIAS DE PRIMAVERA:

★ TRAJES
Modernos de línea y color, confeccionados y en pieza.

★ AMERICANAS SPORT
Lo más atrevido de la moda 68.

★ PANTALONES
en tergal y lana, perfectos para combinar.

★ CAMISAS

★ CORBATAS
Precisamente, lo que Vd. busca.

★ JERSEYS
y prendas de punto modernas.

EXTENSOS SURTIDOS EN LOS QUE PRESENTAMOS TODO LO QUE ES NOVEDAD
VISITE
Simeón

RESUMEN

Ripoll (Gerona).—Falleció el súbdito inglés Harold Haswell Cakes, de 43 años, al chocar contra un camión el automóvil que conducía, cerca de esta localidad.

Caldes de Reyes (Pontevedra). Sufrió lesiones graves Francisco Filgueiras Aboy, vecino de Carracedo, al chocar el carro que montaba contra un camión.

Puenteáreas (Pontevedra). — Resultó muerto Manuel González Martínez, de 81 años, al incendiársele casualmente las ropas de la cama mientras dormía.

DEBIDO AL INTENSO CALOR FALLECEN 13 NIÑOS

Durango (Méjico), (Efe).—En los últimos trece días, 13 niños han fallecido en esta ciudad víctimas de deshidratación. El intenso calor y la escasez de agua, han agudizado este problema. Se ha informado que desde el primero de Mayo el número de niños muertos asciende a 50.

Por otra parte se ha sabido que en la ciudad de Aguascalientes han muerto 18 personas a causa del calor.

EXPLOSION EN UNA GUARDERIA INFANTIL

Nueva York (Efe). — Por lo menos ocho personas perecieron hoy en Hapeville, (Georgia), al registrarse una explosión en una guardería infantil. Numerosos heridos fueron trasladados urgentemente a los hospitales de la localidad.

La explosión fue de grandes proporciones y produjo el derrumbamiento de la fachada principal de la guardería.

SE INCENDIO UN CENTRO COMERCIAL DE IQUIQUE

Iquique (Chile), (Efe).—Todo el centro comercial de esta ciudad está amenazado por un voraz incendio. El siniestro se declaró en el local de una peluquería a raíz de la explosión de un aparato de gas. Las llamas se propagaron rápidamente a otros establecimientos próximos.

Combaten el siniestro bomberos, defensa civil, empleados municipales y efectivos del Ejército.

ELECTROCUTADO

Granada (Cifra). — Antonio Rojas Roca, de 25 años, soltero, que trabajaba como peón de albañil en un edificio en construcción situado en el número 124 del camino de Ronda, pereció hoy, electrocutado al tocar un cable de alta tensión por consecuencia de haber tropezado con una vigueta de cemento, cuando terminaba sus tareas en dicha obra.

NIEGA EL POR QUE FUE HERIDO

Bilbao (Cifra).—Un hombre que fue herido y que presentaba una lesión de pronóstico reservado en la cabeza, se ha negado a indicar en el ambulatorio de la Seguridad Social de Deusto, donde ha sido asistido, las causas que produjeron su estado y no ha querido dar ninguna clase de explicaciones.

Se trata de A. M. V. de 47 años de edad, de profesión marinero, natural de La Coruña, quien a pesar de ser interrogado por los agentes del cochepatrulla, no ha dado ninguna explicación, de lo que se deduce haya sido lesionado en alguna pelea. Lo que sí es cierto es que tiene perturbadas sus facultades mentales, dándose además la circunstancia de que se halla reclamado por el Juzgado municipal de Vigo.

Toda persona que dispone de algún día u hora libre, puede hacer un gran servicio a la familia y concretamente al ama de casa si se ofrece ayudarla, siendo a la vez una fuente de ingreso económico. Infórmate en la Asociación de Amas de Casa de Burgos, Calera, 35, de cuatro y media a cinco y medias, los viernes.

CREDITOS POR 500 MILLONES DE PESETAS TIENE EN TRAMITACION EL BANCO AGRICOLA

Inquietud por la situación de excedentes de trigo y la gran cosecha en perspectiva

Protesta ante la Confederación Hidrográfica del Duero por su decisión de elevar el canon de aguas para riegos

Madrid (Logos). — Peticiones de crédito agrícola, por valor de quinientos millones de pesetas se encuentran en tramitación en el Banco de Crédito Agrícola, según se ha informado hoy en la reunión de la Comisión permanente de la Hermandad nacional de Labradores, celebrada en el pabellón de Toledo de la Feria Internacional del Campo bajo la presidencia del señor Mombiedro de la Torre.

En la reunión se informó de la inquietud existente entre los labradores y de la difícil situación planteada por el almacenamiento de trigo, con excedente del año pasado y con una cosecha favorable en perspectiva.

Por su parte el vocal social representante de la provincia de TaTrragona, señor Vallés, se refirió al aumento de la cuota que tiene que abonar el trabajador para el sostenimiento de la seguridad social agraria, previsto para el primero de Julio próximo, señalando la necesidad de solicitar que se demore tal subida hasta tanto que aquéllos consigan la equiparación en las prestaciones con los de los restantes sectores laborales o, al menos la progresión adecuada de las mismas.

La Comisión permanente acordó trasladar a los Ministerios de Obras Públicas y de Agricultura el descontento de la medida adoptada por la Confederación Hidrográfica del Duero, elevando los cánones de utilización de aguas para riegos, alza que representa en algunos casos hasta el triple de lo que ahora se viene pagando por tal concepto.

El presidente de la Cámara Oficial Sindical Agraria de Segovia planteó el problema que pesa sobre la riqueza forestal nacional que soporta unos impuestos fiscales superiores a los rendimientos por el aprovechamiento de maderas y resinas por lo cual pide el abono de la «prima» de una peseta por kilo de miera, aprobada por Consejo de ministros el pasado año así como las demás desgravaciones fiscales acordadas en la misma ocasión.

DICE EL PAPA:

«La ACCION CATOLICA, fiel a su inspiración original y a sus sucesivas experiencias y normas directrices, se ha insertado en el sistema organizativo eclesial, se ha convertido en un órgano activo en el marco pastoral de la Jerarquía y del pueblo cristiano».

(Discurso del Papa en 20 de Marzo de 1966).

GUIA FACULTATIVA

José Luis Rica Rica
TOCOGINECOLOGO
Consulta: 11 a 2 y 4 a 6
Vitoria, 21, 1.º
Teléfonos, 201865 y 204771

A. LOPEZ GOMEZ
GARGANTA, NARIZ Y OIDOS
Consulta de 11 a 2
Espolón, 28. — Tel. 203577

S. Iñigo
Médico-oculista
Consulta de 11 a 2 y de 5 a 7
Laín Calvo, 17-1.º T. 209923

José María Aragüés
MEDICO ODONTOLOGO
Quelpo de Llano, 2
Teléfono 205378

S. Lechuga-Serantes
OCULISTA
CONSULTA DIARIA
Avenida del Cid, 6, 3.º
Teléfono 204452

Dr. Bañuelos
OCULISTA
Pl. Mayor, 2 — Tl. 201066

V. Ojeda Carcedo
APARATO DIGESTIVO Y NUTRICION
Análisis clínicos
Rayos X - Metabolimetría
Consulta de 10 a 1 y de 4 a 6
Vitoria, 20, 1.º Tel. 203667

Benigno Andrade Loma
MEDICO
ANALISIS CLINICOS
Plaza Calvo Sotelo, 9.
Teléfono 205545

J. M. Francés
MEDICINA INTERNA
RAYOS X
Consulta de 10 a 1 y de 5 a 6,30
Plaza de Vega. Telf. 205416

José Carazo
PARTOS Y ENFERMEDADES DE LA MUJER
Del Hospital de Barrantes y Cruz Roja
Vitoria. 31. 3.º Tel. 203591

Jesús Buitrago Morote
CARDIOLOGO
Sanjurjo 9 — De 12 a 1

José M.ª Rodríguez Orive
ODONTOLOGO
A. del Cid, 10 (FEYGON)

Jerónimo Iglesias Lucas
MEDICO DENTISTA
Mil Viviendas, 19, primero

AGUSTIN RIVAS
PARTOS, ENFERMEDADES Y CIRUGIA DE LA MUJER
Avenida del Cid, 6, 5.º, A
Teléfono 203832

José Muñoz Avila
RIÑON, PIEL Y VIAS URINARIAS
Almirante Bonifaz, 12, 1.º
Teléfono 201539

F. Infante Abajo
MEDICO DENTISTA
Laín Calvo, 20, 2.º

Arias Martínez Mata
CARDIOLOGO
Alonso Martínez, 7
Teléfono 200393

J. MARTIN PARDO
PULMON Y CORAZON
Héroes de la División Azul, 3-1.º-D - Tel. 204166

M. Calvo Pinillos
Aparato respiratorio, Corazón, Bronquios, Electrocardiografía, Espirografía, Ventiloterapia y RAYOS X
C. Vitoria, 27, Telf. 203048

M SANCHEZ DUEÑAS
Medicina y Cirugía de Sistema Nervioso
Cráneo y Columna vertebral
Electroencefalografía
C/ Calatravas 3-1.º dcha
Consulta de 4 a 6 excepto sábados

DOCTOR MIGUEZ
APARATO DIGESTIVO
OBESIDAD
Santander, 6

CARLOS RODRIGUEZ
OCULISTA
Cirugía ocular
Héroes del Alcázar, 1-3.º
Teléfono 207063

J. Villaquirán García
Médico Estomatólogo del Hospital Militar
Consulta de 2 a 4 y de 4 a 6
San Pablo, 20, primero
Teléfono 206593

F. Martín Marassa
MEDICO ODONTOLOGO
Madrid, 4, 1.º derecha
Teléfono 203119
Consulta de 4 a 8

JESUS SANCHEZ MARTIN
MEDICINA INFANTIL
Puericultor de la S. S. por oposición
Vitoria 56-1.º
Teléfono 202916
Consulta a las 12 y horas concertadas

S. Iñigo
Médico-oculista
Consulta de 11 a 2 y de 5 a 7
Laín Calvo, 17-1.º T. 209923

RICARDO PLASENCIA
MEDICO OFTALMOLOGO
Del Hospital Militar
Consulta de 5 a 7 — Vitoria, 30, 1.º

OPTICA IZAMIL
Colegiado: J. I. SAIZ RODRIGUEZ
Laín Calvo 28
GAFAS SOL GRADUADAS
ENTREGA EN EL ACTO

RECETAS DE GAFAS
DESPACHO EN EL ACTO
OPTICA NACIONAL
Personal Diplomado - ESPOLON, 1

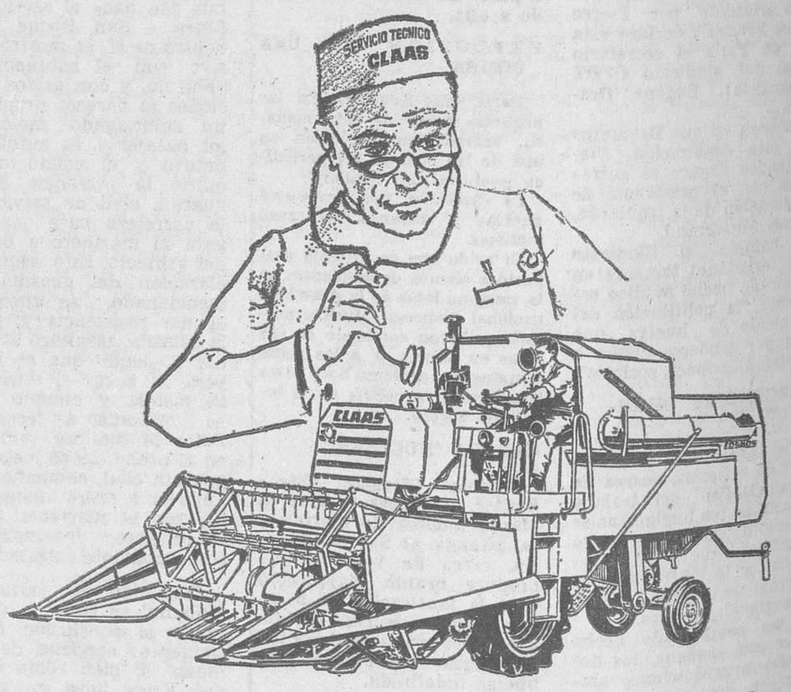

Así es como CLAAS sigue cuidando a sus clientes
(Adelantándose a los acontecimientos)

Cuando Vd. compra una cosechadora CLAAS, compra algo más que calidad comprobada en todo el mundo. Compra SEGURIDAD ABSOLUTA DE USO CONTINUADO, porque CLAAS está junto a Vd. para atenderle y evitar molestias y paros.

¡compruébelo!

Más de 370 mecánicos especializados en Alemania y con bases de repuestos en toda España, están a su disposición.

PRIMERA MARCA EUROPEA
claas

CLAAS LA MAYOR FABRICA DE COSECHADORAS DEL MUNDO

DISTRIBUIDA POR:

Alavesa del Motor, S. A. — Nueva Fuera, 27 Tel. 212591 — Vitoria
Casa Ruiz Cuevas — Fundador Villota, 24 - Tel. 110 — Medina de Pomar (Burgos)
Agrícola Internacional, S. A — Concepción, 21 - Tel. 205770 — Burgos

AGROMECANICA, S. A. DON RAMON DE LA CRUZ, N.º 98 - MADRID-6

M.E.C.D. 2017

D. Baldomero Palomares nuevo delegado nacional de Juventudes

Madrid. — El "Boletín Oficial del Estado" publicará hoy un decreto de la Secretaría general del Movimiento, por el que se nombra delegado nacional de Juventudes, a don Baldomero Palomares Díaz, en sustitución de don Eugenio López y López, nombrado director general de Enseñanza Primaria.

El nuevo delegado nacional Sr. Palomares Díaz es consejero nacional por la provincia de Granada.

BIOGRAFIA DEL NUEVO DELEGADO DE JUVENTUDES

Madrid. — Don Baldomero Palomares Díaz, nuevo delegado nacional de Juventudes, nació en Granada el día 13 de Noviembre de 1933. Tiene por tanto, treinta y cuatro años. Se licenció en Derecho en la Universidad granadina.

Ingresado en el Frente de Juventudes en 1941 fue delegado provincial de su ciudad natal. Es miembro del Consejo provincial de la juventud de Granada y del Consejo nacional de la Juventud.

Durante su etapa universitaria tuvo una activa participación en la vida del SEU.

Fue elegido consejero provincial en 1955 y consejero nacional del Movimiento, en las últimas elecciones. Es, igualmente, procurador en Cortes.

En el orden profesional, ha sido ayudante de la Cátedra de Derecho penal del profesor D. José María Stampa Braun, en la Facultad de Derecho de Granada. Abogado del Colegio de Granada; pertenece al Cuerpo de letrados sindicales desde 1958 y es miembro de número de la Asociación española de Derecho del Trabajo.

Actualmente es teniente de alcalde del Ayuntamiento de Granada y miembro de las Comisiones provinciales de monumentos y urbanismo. También ha sido subjefe provincial del Movimiento en Granada.

Israel ofrece un programa de paz a sus vecinos árabes

Jerusalén (Efe-Reuter). —Israel ha ofrecido hoy a sus vecinos árabes un programa de paz de cuatro puntos para llegar a un arreglo por fases del conflicto del Oriente Medio.

Las cuatro fases del programa son: negociaciones, acuerdos, conclusiones de tratados de paz, y poner en vigor los acuerdos después de la firma de los tratados.

El programa ha sido presentado al Parlamento por el ministro de Asuntos Exteriores, Abba Eban, quien dijo que comprendía "un eficaz cumplimiento de la resolución del Consejo de Seguridad sobre el establecimiento de la paz" en el Oriente Medio.

PETICION DE ASILO

Amsterdam (Holanda) (Efe). Según el periódico "Telegraaf" un miembro de la redacción del periódico egipcio "El Akbar" Mahmoud Shabana, de 20 años de edad, se ha refugiado en Holanda y ha pedido asilo político.

Escrito de protesta al delegado nacional de Sindicatos

Está firmado por cerca de setecientos empleados de un Banco

Madrid (Logos). — Un escrito dirigido al delegado nacional de Sindicatos y que firman —según el jurado de empresa— seiscientos noventa y ocho empleados del "Banco Hispano Americano" manifiestan "la protesta enérgica" de todos ellos por la suspensión de los cargos representativos sindicales con que ha sido sancionado don Francisco Aguilera Martínez.

"Creemos —dice el escrito— que si un representante sindical está sujeto a proceso judicial, hasta que el juez dicte sentencia y ésta sea condenatoria, no procede sanción alguna como la recaída arbitrariamente contra este representante nuestro". En el escrito se afirma después que "desconocemos la validez legal que tenga el reglamento de desposesión de cargos sindicales tan utilizado últimamente por esa Organización Sindical". Y terminan expresando su impresión de que "ante este estado de cosas nos encontramos sin una Organización Sindical que nos proteja y defienda del capitalismo de las empresas bancarias.

Lea Vd. DIARIO DE BURGOS

NUESTROS TELEFONOS
Redacción: 201280 - Administración: 207148

Premios «Dag Hammarskjold»

Palma de Mallorca. — La semana de los «Premios internacionales de Dag Hammarskjold», correspondiente al año 1968, ha culminado hoy con un solemne acto en el que se ha verificado la entrega de credenciales a las personalidades galardonadas. En la fotografía, el Dr. Christian Barnard, da las gracias por la distinción que ha sido objeto. — (Telefoto CIFRA)

NEGOCIACIONES DIRECTAS SAIGON - HANOI PIDE EL NUEVO JEFE DEL GOBIERNO SURVIETNAMITA

Johnson aprueba la táctica seguida por Harriman en París

París (Efe - UPI).— El presidente Johnson no ha dado instrucciones a la delegación norteamericana que está celebrando en París conversaciones preliminares de paz con la delegación norvietnamita, según han informado hoy los diplomáticos norteamericanos en la capital francesa.

El presidente norteamericano ha aprobado la táctica adoptada por el jefe de la delegación norteamericana, Averell Harriman.

El segundo jefe de la misión negociadora estadounidense, Cyrus Vance, regresará a París después de haber celebrado consultas con el presidente Johnson, mientras que Harriman permanecerá en Washington.

Los miembros de la delegación norteamericana creen que el Gobierno de Hanoi desea hacer toda clase de propaganda de estas negociaciones a su favor, mientras que Xuan Thuy, jefe de la delegación norvienamita, había recibido órdenes de evitar "entrar en materia" en dichas conversaciones.

Harriman y otros miembros de la delegación, han pasado la mañana de hoy repasando papeles y documentos para prepara la próxima sesión de trabajo de las conversaciones de París fijada para el viernes.

HANOI INSISTE EN EL CESE DE LOS BOMBARDEOS

París (Tfe).— "En tanto que los Estados Unidos no satisfagan la exigencia norvietnamita, cesando en sus bombardeos y todo otro acto de guerra contra la República democrática del Vietnam, las conversaciones de París no serán llevadas hacia otras cuestiones interesantes a las dos partes", ha declarado esta tarde, en París, el portavoz de la delegación norvietnamita, en una conferencia de Prensa.

El portavoz norvienamita dijo que Estados Unidos, se obstinan en exigir reciprocidad. Esta exigencia es absurda y rechazada por el pueblo de Vietnam del Norte y por todos los pueblos amantes de la paz y de la justicia".

EL NUEVO JEFE DEL GOBIERNO DE SAIGON PIDE NEGOCIACIONES DIRECTAS CON HANOI

Saigón (Efe UPI).—Tran Van Huong, nuevo jefe del Gobierno survietnamita, ha hecho un llamamiento a Hanoi para que deje de luchar y encuentre una "solución apropiada" a la guerra de Vietnam Pidió conversaciones directas Saigón - Hanoi.

Huong pronunció su alocución a través de la radio tres días después de su toma de posesión

"Este Gobierno no puede solventar el problema de la guerra inmediatamenet —dijo—. También depende de la otra parte". "Pero nosotros tomaremos la iniciativa hacia el logro de la paz con honor y libertad. Y cuando la cuestión de las negociaciones fuese zanjada, Saigón celebraría conversaciones directas con Hanoi." Solamente el pueblo vietnamita puede resolver sus problemas". dijo Huong. "Así, pues, desearía aprovechar la ocasión para pedir a los dirigentes de Hanoi que detengan la lucha entre hermanos y encuentre una solución apropiada para la guerra". Dijo que el nuevo Gobierno tendría cuatro empeños básicos: Lograr que la ley sea respetada por todos a fin de restaurar la soberanía nacionai y establecer la democracia. Eliminar la corrupción, que nos divide y causa las injusticias sociales. Restablecer la vida del pueblo, especialmente a las víctimas de la guerra y reconstruir las casas que han sido destruídas y tomar la iniciativa hacia la paz de tal forma, que sea garantizada y honrosa.

EL GENERAL GOODPASTER MARCHA A ESTADOS UNIDOS

París (Efe).— El general Andrew Goodpaster, uno de los miembros de la delegación americana para la conferencia de la paz, salió esta tarde de París por vía aérea con destino a Washington. El general Goodpaster discutirá con las autoridades americanas los problemas militares y de la conferencia, según comunicó esta tarde en París el portavoz de la delegación americana, William Jordan.

Por otra parte, el embajador del Japón de París, se entrevistó esta tarde con el jefe de la delegación americana, Averell Harriman.

COMBATES

Saigón (Efe - UPI).—Fuerzas norteamericanas y survienamitas han dado muerte a 410 soldados norvietnamitas, según indica un portavoz militar estadounidense, en tres batallas en el Norte de Vietnam del Sur. Por otra parte, unidades del Vietcong han atacado por tercer día consecutivo a las fuerzas gubernamentales en las proximidades de Saigón.

La batalla más significativa tuvo lugar en las proximidades de la base de Khe Sanh, donde, según las mismas fuentes los infantes de Marina norteamericanos dieron muerte a 230 soldados del Norte.

Zapatos españoles para la U. R. S. S.

Alicante (Cifra). — Ayer zarpó del puerto de Alicante, el buque "Tirán" con un transporte de 200 cajas de zapatos para señora. Los zapatos, fabricados en Elda, salieron con destino al puerto de Odesa pero antes de rendir viaje, el buque realizará una escala en Tarragona donde cargará 400 toneladas de almendras.

El problema de Gibraltar

(Viene de primera pág.)

«Por el Estrecho pasa el comercio marítimo del Sur de Europa, incluyendo el de tres países de la NATO, Italia, Grecia y Turquía.

«La presencia marítima soviética en el Mediterráneo va en aumento y el control del Estrecho de Gibraltar sería esencial en tiempo de guerra para proteger el paso de los barcos, tanto a su entrada como a la salida del Mediterráneo.

La NATO concede gran importancia a las instalaciones de defensa que mantiene la Gran Bretaña en Gibraltar, incluyendo el astillero, las instalaciones de la base y el aeródromo desde el cual la aviación marítima puede operar en las zonas del Atlántico oriental y en el Mediterráneo occidental.

Creación de la Cooperativa de expendedores de tabacos

Burgos figura como miembro fundador

Madrid. — Con miembros fundadores de las provincias de Valencia, Alicante, Málaga, Salamanca, Burgos, Castellón, Bilbao, Santander, Coruña, Zaragoza y Madrid, se ha constituído hoy la Cooperativa de expendedores de tabacos (Coexta) en el seno de la Asamblea nacional de expendedores que se ha celebrado hoy en esta capital.

Numerosos franceses acuden a comprar víveres en Irún

Irún, Guipúzcoa (Cifra).—Más franceses que de costumbre llegaron ayer a Irún y Fuenterrabía para sealizar sus compras. En las localidades francesas cercanas al Bidasoa, se teme que de un momento a otro lleguen a faltar los víveres, debido a la paralización del transporte por la huelga francesa. En algunos establecimientos de Hendaya, por ejemplo, en los que se venden manzanas y patatas, por cierto muy solicitadas por compradores españoles de la frontera, ayer se habían agotado dichos artículos.

Los obreros fronterizos españoles que trabajan en el país vecino, continúan acercándose por la mañana a sus lugares de trabajo, pero regresan inmediatamente a Irún.

MENTIS DE LA AGENCIA DE NOTICIAS FANCESA

Madrid (Cifra).— El director para España de la Agencia «France Presse», ha facilitado esta tarde el siguiente comunicado:

«Una noticia difundida en la mañana de hoy por la Agencia «Europa Press», afirma que «el personal de la Agencia «France Presse» en todo el Mundo —incluído Madrid— se encuentra en huelga».

La oficina de Madrid de la Agencia «France Presse» lamenta profundamente la difusión de esta noticia falsa.

«Europa Presse», cuyos dirigentes conocen personalmente a la dirección de la «AFP» en Madrid, ha dado a la publicidad esta «noticia» sin tratar personalmente ni siquiera ponerse en contacto con esta Dirección.

LLEGAN A BARCELONA MERCANCIAS PARA FRANCIA

Barcelona (Cifra).— Siguen llegando al puerto de Barcelona cargueros con destino para Marsella y que han cambiado de ruta, ante el paro general existente en Francia.

El proyecto de trasladar los suministros de materiales alimenticios por carretera, sólo se ha podido realizar en parte, por problemas de carácter administrativo. Casi medio centenar de camiones, cargados con los materiales transportados por mar, esperan en los muelles correspondientes autorización para salir.

RECUERDE
SOLO HOY Y MAÑANA
PUEDE RETIRAR LOS BOLETOS QUE LE DARAN DERECHO A PARTICIPAR EN EL GRAN SORTEO DE
UN MILLON DE PESETAS EN METALICO
ORGANIZADO POR LA
CAJA DE AHORROS MUNICIPAL
FAMILIA QUE AHORRA, FAMILIA FELIZ

AUDIENCIAS DEL CAUDILLO

(Viene de primera pág.)

Don Salvador García de Pruneda, ministro plenipotenciario.

Don Jorge Jordana de Pozas, presidente del Sindicato nacional del Espectáculo.

Don Andrés Reguera Guajardo, secretario general técnico del Ministerio de Obras Públicas.

Don Luis Legaz Lacambra, catedrático de la Universidad de Madrid.

PREMIO A ESTUDIANTES EJEMPLARES

Madrid (Logos). — El Jefe del Estado ha concedido el ingreso en la Orden de Alfonso X el Sabio a todos los premios nacionales "fin de carrera" de la XXIV y XXV convocatoria en la audiencia celebrada esta mañana en el Palacio de El Pardo.

Los premios nacionales "Fin de carrera", cuya convocatoria efectúa la Delegación nacional-Comisaría para el SEU, se viene concediendo anualmente a los graduados universitarios de las diversas especialidades que se cursan en la Universidad y en la enseñanza superior española, que hayan obtenido las más brillantes calificaciones académicas del país.

Tras unas palabras del delegado nacional - comisario para el SEU en las que resaltoa el esfuerzo de los jóvenes graduados, el Jefe del Estado entregó a cada uno de ellos el diploma que los acredita como los mejores de su promoción. Por último, el Jefe del Estado pronunció unas palabras felicitando a los premios nacionales, anunciándoles la concesión de su ingreso en la Orden de Alfonso X el Sabio e invitándoles a que sigan ofreciendo a España todo el fruto de su inteligencia y de su trabajo.

★

N. de la R. — Entre los "premios nacionales fin de carrera" recibidos en audiencia especial por S. E. el Jefe del Estado figuraba el burgalés don José Corella Tudanca, de 23 años, que obtuvo el pasado año el premio extraordinario aludido y es, además, premio nacional de Ciencias Químicas. En la actualidad prepara su tesis doctoral en la Junta Nacional de Energía Nuclear, tratando en la misma sobre la purificación del uranio .

Complacidos en divulgar esta grata noticia, felicitamos muy efusivamente a don José Corella Tudanca,, felicitación que hacemos extensiva a sus padres, muy estimados en esta Casa.

GRATITUD AL CAUDILLO DE LOS CORRESPONSALES IBEROAMERICANOS

Madrid (Logos). — Don José R. Chalala-López, presidente de la Asociación de Corresponsales de Prensa iberoamericana, en la audiencia concedida por S. E. el Jefe del Estado, a la Junta directiva de la ACPI, pronunció unas palabras, de las que destacamos lo siguiente:

"Nuestra Asociación reúne a los representantes en España de la Prensa iberoamericana y nos hemos hecho el más firme propósito de mantener vigorosos y puros los nexos de amistad, de conocimiento, de cooperación, de respeto y de amor entre España y las naciones que la gente ibérica descubriera y civilizara en el Nuevo Mundo. Las relaciones hoy entre España e Iberoamérica constituyen uno de los más sólidos puntales con que cuentan ambas partes para dar con seguridades de victoria, la gran batalla por su desarrollo económico, por su posición independiente y determinante en la política mundial, y por la ascensión del mundo hispánico al puesto que merece en la rectoría y conducción del Mundo.

Queremos dejar constancia ante S. E. que nuestra Asociación, para trabajar con alegría y fervor, tal como lo está haciendo, ha recibido del Gobierno español, particularmente de los Ministerios de Información y Turismo y de Asuntos Exteriores, el calor humano, el apoyo moral, el asentimiento oficial en una palabra, en forma que nos obliga y obligará por siempre a la mayor gratitud, mencionando en toda oportunidad y en primer término a S. E., que siempre reacciona ante el nombre de América con un máximo de simpatía, de aplauso y de cooperación".

"BODAS DE PLATA" DEL NO-DO

Madrid (Logos). — En la audiencia concedida por Su Excelencia el Jefe del Estado al personal de NO-DO con motivo del XXV aniversario de su fundación su director don Rogelio Díaz Alonso, pronunció unas palabras de ofrecimiento, en las que dijo, entre otras cosas:

"NO-DO, en estas sus bodas de plata, querría concretaros la labor realizada. no en unos datos y cifras siempre fríos, sino en esos miles de rollos de celuloide, vivo, palpitante, que condensan buena parte de la reciente historia de nuestra Patria. Ellos suministrarán en el futuro —lo suministran ya— un testimonio irrebatible del contraste entre la España con que vos os encontrasteis en 1939 y la que habéis erigido y legaréis a las futuras generaciones.

En los archivos de NO-DO se custodia, señor, una variada manifestación de vuestra ingente obra de Gobierno. Allí están los pantanos, las carreteras, las fábricas, las escuelas, los ferrocarriles, la industria y el comercio, el campo y la ciudad. Allí está el Valle de los Caídos, cuando sobre las rocas de Cuelgamuros no se alzaba todavía la gigantesca cruz que simboliza la reconciliación nacional. Allí están los campos yermos de tantos rincones españoles hoy convertidos en vergel. Allí están recogidas escenas inolvidables del país, allí aquella jornada memorable del 9 de Diciembre de 1946, cuando el pueblo de Madrid se lanzó a la calle para proclamar ante el Mundo su inquebrantable adhesión a su Caudillo. Allí está en suma, señor fielmente interpretada, la increíble evolución de España en estos 25 años de existencia de NO-DO que son otros tantos años de progreso y de paz".

Circular lentamente por el centro pegado al eje de la carretera significa taponar la circulación y dar lugar tal vez a peligrosas maniobras.

Sanciones totales obligatorias contra Rhodesia

Han sido acordadas por el Consejo de Seguridad

Sede de las Naciones Unidas (Efe). — El Consejo de Seguridad de las Naciones Unidas ha aprobado por unanimidad la imposición de sanciones totales obligatorias contra Rhodesia.

Elija el destino y... buen VIAJE con ACEITE COES

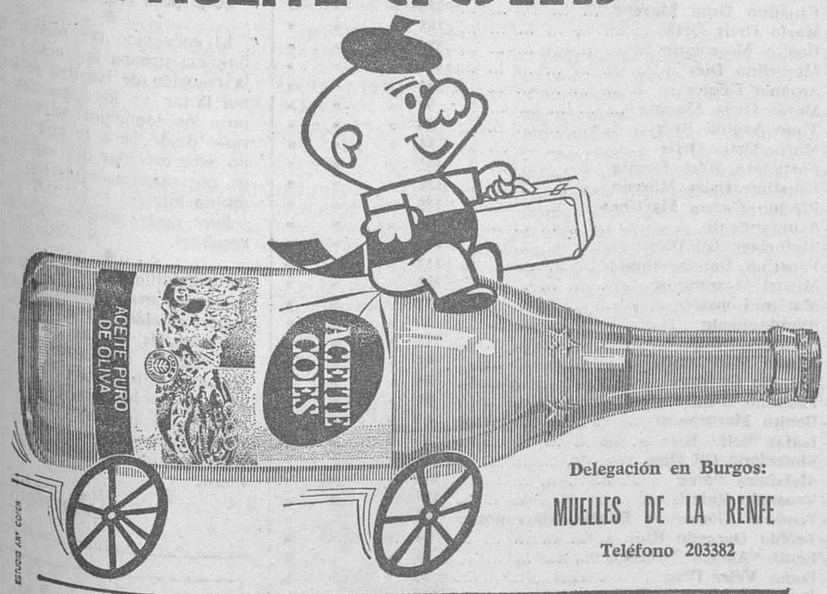

Delegación en Burgos:
MUELLES DE LA RENFE
Teléfono 203382

Sorteo de 52 VIAJES todos los meses
(EN LOS MAGNIFICOS AUTOCARES DE VIAJES ECUADOR)
SIGA LAS INSTRUCCIONES QUE CONTIENE LA BOTELLA

ELEGANCIAS DE PRIMAVERA:

Extensa y vistosa colección de
★ ESTAMPADOS
en tergal y seda natural
★ TRAJES DE CHAQUETA y
★ ABRIGOS ENTRETIEMPO
confeccionados y en pieza. Modelos exclusivos. Gran Moda.
★ TRAJES DE BAÑO Y BIKINIS
Muchísimos modelos. Auténtica novedad.
★ CHAQUETAS Y SUETERS
Boudé y Rizo, calidades última moda.
PARA RESALTAR SU ELEGANCIA PERSONAL VD. NECESITA VISITAR
Simeón

M.E.C.D. 2017

Presentación en Burgos del nuevo modelo de coche SEAT «850 especial»

Se efectuó a mediodía de ayer

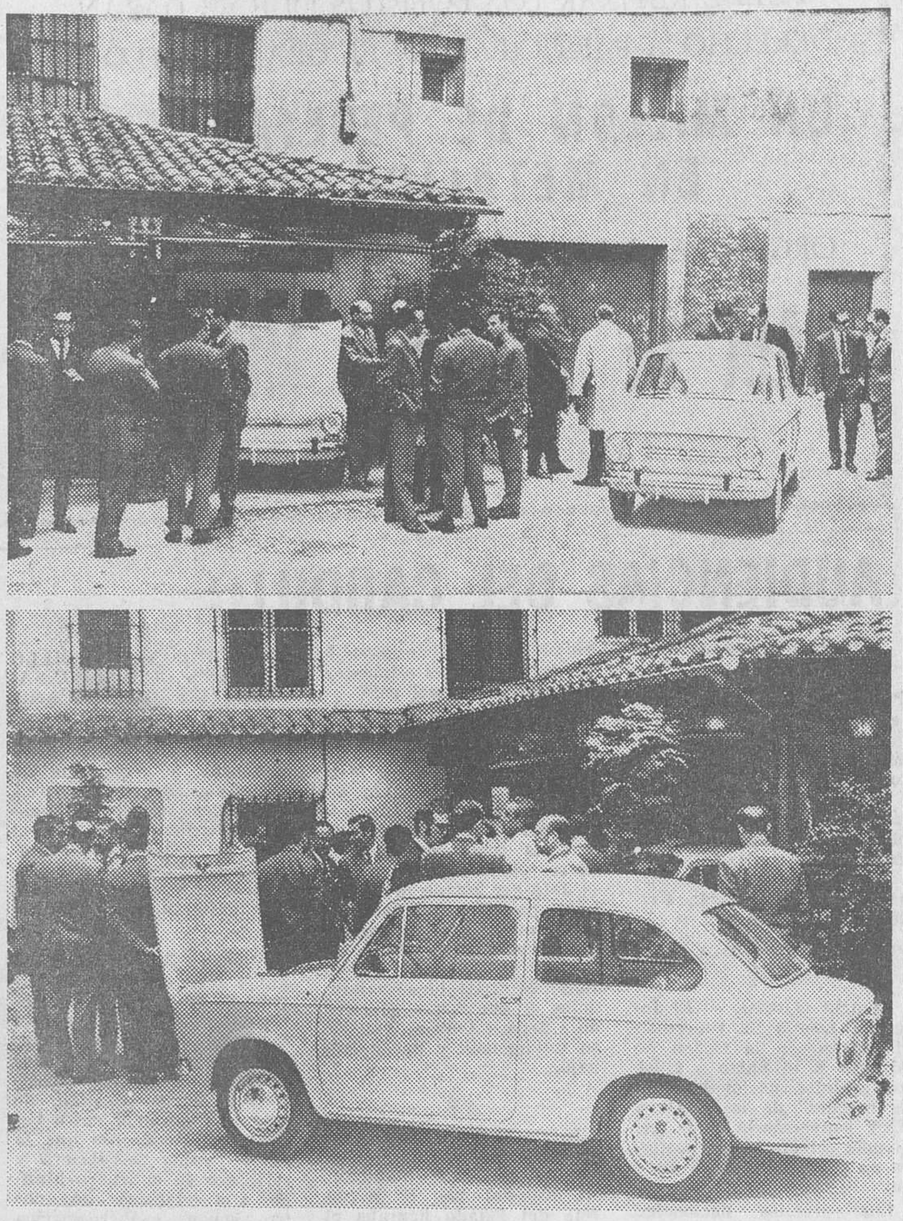

He aquí dos aspectos de la interesante presentación del SEAT «850 especial», ante el Mesón de los Infantes.

A mediodía de ayer, ante el típico mesón-restaurante del Corral de los Infantes tuvo lugar la presentación oficial en Burgos del nuevo modelo de coche SEAT "850 especial".

Los concesionarios de esta firma en Burgos, don José Barrios y don Jesús Bañuelos, recibieron a las personalidades invitadas al acto y que fueron el secretario general del Gobierno Civil, don Casto Pérez de Arévalo; concejal, don Francisco-Javier Olmedo; diputado, don Joaquín Ocio; jefe provincial de Tráfico, don Alberto González; ingeniero jefe de la Delegación de Industria, don Eduardo Ramos; teniente jefe del subsector de la Agrupación de Tráfico de la Guardia Civil, don Manuel Mingorance; directores de entidades bancarias y representantes de Cajas de Ahorro, gerentes de diversas empresas industriales y mercantiles relacionadas con el ramo del automóvil, como compañías de Seguros, de empresas de coches de alquiler y auto-escuelas y representaciones de la Prensa y Radio locales.

La presentación del SEAT "850 especial" constituyó un acontecimiento revelador del progreso que ha alcanzado en España la producción nacional del automóvil. Las personalidades invitadas pudieron examinar dos coches del modelo especial que no representa un nuevo esquema de automóvil sino otra versión de mayor "reprisse" y un aspecto interior y exterior más holgado y sugestivo. Su carrocería es idéntica al "Berlina" normal y posee toda la mecánica del 850 "coupé". El nuevo modelo presenta atrayentes adornos exteriores e interiores y tiene capacidad para 4 ó 5 personas. Los asientos son acolchados y las velocidades sincronizadas. Responde a las exigencias del vehículo utilitario de confort, tan apto a las necesidades familiares y sociales del usuario.

Este SEAT "850 especial", potencia de 52 c. v. y carburador de doble cuerpo, dispone de cuatro velocidades adelante sincronizadas (sistema "Porsche") y marcha atrás y el motor reúne condiciones de alta velocidad —superior a los 135 kilómetros por hora—, añadiendo a esta ventaja la garantía de su seguridad, refrendada mediante frenos de disco y rueda ancha. Las articulaciones de los tirantes no necesitan engrase y dispone este modelo de suspensión anterior de ruedas independientes, muelles de ballesta transversal y barra estabilizadora.

Otras características del nuevo modelo son la disponibilidad de un amplio baúl portamaletas, capot de apertura contra viento; asiento posterior bajado con espacio incluso para los objetos más voluminosos; detrás del asiento posterior cuenta con un espacio más de superficie mullida, para maletas y objetos que hay- necesidad de tener al alcance de la mano.

Respecto al problema de máxima seguridad se ha resuelto con un grupo propulsor suspendido de tal modo que, en caso de choque violento, queda retenido por un dispositivo que lo bloquea sobre una traviesa de la carrocería, además de por los normales puntos de suspensión. La carrocería es portante muy resistente y sin ningún saliente exterior; con piso de chapa estudiada de forma que absorbe los efectos de los choques a través de los largueros que van desde los parachoques anteriores a los posteriores. Además, el depósito combustible está separado del alojamiento del motor por diafragmas especiales.

Asimismo, el SEAT "850 especial" dispone de cerraduras de puertas de bloqueo tridimensional que evitan la abertura de las mismas en caso de choque, y de manecillas interiores protegidas por los apoya-brazos para impedir la abertura accidental de las puertas, viseras parasol mullidas, cómodas agarraderas para los pasajeros y faros asimétricos de gran diámetro (170 mm.).

La estabilidad y adherencia a la carretera son perfectas lo mismo que la visibilidad panorámica a través de amplias superficies acristaladas. Un dispositivo "blow-by" para la circulación de los gases del motor contribuye a purificar la atmósfera.

Las personas invitadas a esta interesante exhibición mostraron su satisfacción por este modelo SEAT "850 especial" y felicitaron a los concesionarios.

Finalmente se sirvió una copa de vino español.

TAPICE SU COCHE EN EL DIA
Talleres ARA
Aparicio y Ruiz, 5
Teléfono 203440

VIDA RELIGIOSA

SANTORAL

SANTOS DE HOY:

Ss. Fernando III el Santo, rey; Félix, Papa; Gabino, Crispulo, Palatino, mrs.; Anastasio, obs.; Juana de Arco, vg.; Basilio, cf.

Misa de tercera clase y color blanco de San Fernando, segunda oración de la conmemoración de San Félix.

SANTOS DE MAÑANA:

Santa María Reina. Ss. Petronila, vg., Cancio, Canciano, Cancionila, Crescenciano, Hermias mrs., Lupicino, ob., Pascasio, cf.

Misa de segunda clase y color blanco, de Santa María Reina, segunda oración de la conmemoración de Santa Petronila, tercera Et famulos.

CULTOS

CAPILLA DE SANTIAGO (Catedral). — Solemne triduo que la Asociación de la Medalla Milagrosa, dedica a la Santísima Virgen, como despedida del mes de Mayo. Se celebrará los días 29, 30 y 31.

Por la mañana, a las ocho y media misa de comunión.

Por la tarde, a las ocho, santo rosario, ejercio del triduo y sermón a cargo de don Isidoro Murugarren. Al final se dará la bendición con el Santísimo.

SAN LORENZO EL REAL.— Triduo en honor a la Santísima Virgen del Amor Hermoso.

Por la tarde, a las ocho, solemne función religiosa, con ejercicio del triduo, mes de Mayo y sermón a cargo de don Angel Alberto Bartolomé.

SAN PEDRO DE LA FUENTE. — *Cultos mensuales de la Asociación de la Virgen Ntra. Sra. de los Dolores.* — Mañana, a las 8, misa rezada y comunión general.

Por la tarde, a las 7,30, rosario, corona y Salve cantada.

Intensa jornada de alegría y devoción a Santo Domingo de Guzmán, en Caleruega

Como se había previsto, el domingo último acudió a Caleruega una gran multitud de peregrinos, no sólo de los pueblos que tradicionalmente acudían en años anteriores sino también de toda la comarca ribereña de Aranda. La jornada ha estado animada por el más profundo espíritu de devoción y alegría; por eso reina en todos el optimismo más sano. Caleruega es, sin duda, centro espiritual de Burgos. La cuna de Santo Domingo de Guzmán es la casa común de todos los ribereños y burgaleses.

A las 11,30 de la mañana fueron recibidos en procesión solemne, cantando las letanías de los Santos a la Virgen María los pueblos circundantes a Caleruega, presididos de sus estandartes, banderas y cruces parroquiales, acompañados de sus párrocos y autoridades.

Era impresionante ver avanzar una gran masa de fieles hacia el santuario, hacia la cuna de Domingo de Guzmán, atravesando con sus flameantes insignias el patio de los frailes. El prior del convento, M. Reverendo Padre Manuel de San José Cordero, salió a su encuentro llevando las reliquias del Santo y precedido de las insignias parroquiales de Caleruega. A continuación comenzó una misa concelebrada por religiosos y sacerdotes vecinos. Como la multitud era tan enorme, la santa misa se celebró al aire libre, en la bella y austera plaza de la iglesia y estuvo armonizada por la escolanía del noviciado de Padres dominicos de Caleruega. Predicó la homilía el Rvdo. P. Manuel G. Bueno, O. P., haciendo alusión al espíritu de la jornada que, además de ser de auténtica devoción a Santo Domingo, este año tenía la finalidad de suscitar una campaña de oración en favor de la unidad de los cristianos, poniendo por intercesión el poderoso patrocinio de la Virgen María. Al final de la misa, tres Padres repartieron la comunión habiendo también en el interior del templo varios Padres para oír confesiones. Una de las finalidades de esta marcha a Caleruega por Domingo de Guzmán era y es una auténtica renovación del espíritu cristiano burgalés.

Por la tarde, la sesión recreativa estuvo animadísima. Se empezó con unas breves palabras exhortativas, encaminadas a levantar el espíritu cristiano de nuestra marcha. No es sólo un día de romería sino, sobre todo, un día de auténtico testimonio cristiano y un día de oración. Después continuó con un concurso infantil de preguntas y respuestas, repartiéndose premios. Actuaron, también, grupos artísticos de Peñaranda, de Aranda y de Baños de Valdearados, todos a cual mejor. E incluso hubo espontáneos y buenos cantantes de jotas de Valdeande.

Una nota discordante en esta jornada de alegría fue la lluvia que empezó a caer en el transcurso de la velada de la tarde, pero que se aprovechó para entrar en la iglesia y rezar y cantar el santo rosario. El templo se encontraba materialmente abarrotado, pero impresionaba la fuerza y el vigor de los rezos de estos hombres castellanos. Terminado el rosario, continuó la velada en la más alegre fraternidad regional.

Burgos por Domingo de Guzmán y la ribera por Caleruega ha sido la nota que ha predominado en toda la jornada.

La despedida fue, también, emotiva, pues en la ermita de Nuestra Señora de las Candelas se cantó una salve por todos los pueblos y, al final, empezó el desfile de las cruces parroquiales.

Les hemos dado un abrazo fraternal que queremos sea extensivo a toda la provincia. Dios quiera que ésto sea un venturoso comienzo y que degan los pechos burgaleses.

P. Antonio G. SERRANO (O. P.)

Revista de Prensa

FISCAL DE LA ADMINISTRACION. "YA". (PAG. 7). COMENTARIO.

La propuesta de un fiscal parlamentario de la Administración, hecha por el procurador señor Fanjul, ha tenido amplio eco en la Prensa. Ha podido observarse acuerdo general en cuanto a la conveniencia del nuevo órgano fiscalizador. Pero mientras algunos, entre ellos nosotros, preferimos situarlo dentro de las Cortes, otros se inclinan más bien a colocarlo en el seno del Consejo Nacional del Movimiento.

Sería conveniente que éste se adscribiera a un cuerpo, como las Cortes, en el que las familias españolas tienen voto para elegir de forma directa a sus representantes. Al no disponer todavía el Consejo Nacional del Movimiento de un tercio electoral de carácter directo semejante a lo anterior, parece que queda en desventaja respecto a las Cortes para pedir que el nuevo fiscal de la Administración quede dentro de su seno. La cosa cambiaría si a la futura organización del Movimiento se le da un carácter representativo a nivel local, por virtud del cual todos los españoles tuvieran parte en la elección de los consejeros nacionales elegidos por las provincias.

LA REFORMA DEL REGLAMENTO DE LAS CORTES. "NUEVO DIARIO". (PAG. 5). EDIT.

¿Cuál va a ser el cometido de la Comisión especial para estudiar la reforma? No pecamos de indiscretos si decimos que habrá de afrontarse con toda amplitud el problema de la reforma del reglamento. Este, retocado hace un año, no puede ser objeto de continuas alteraciones.

Son varios los puntos que suscitan modificación. En primer lugar, figura la composición y funcionamiento de las Comisiones; después, el desarrollo de las sesiones plenarias, a las que se desea dar más vigor y, diríamos, amenidad. Muchos procuradores entienden que los ruegos y preguntas y las interpelaciones necesitan una mayor proyección en las sesiones plenarias.

ESPAÑA EN BUSCA DEL FUTURO. DONDE ESTAMOS. "ABC". (PAG. 40). EDIT.

Insistir en que "ABC" es un periódico monárquico resultaría obvio; más de sesenta años de historia lo hacen patente. Ahora bien, a lo largo de estos seis decenios y pico, jamás "ABC" ha puesto sus páginas al servicio incondicionado de ningún partido —monárquico o no—, ni ha sido órgano oficioso de ninguna causa política específica, ni portavoz de la familia real española, a la que —naturalmente— siempre ha tributado en justicia el honor debido a su altísimo rango nacional.

Vamos a analizar en una serie de editoriales los rumbos que la ley vigente abre para el futuro político. Vaya, sin embargo, por delante, una afirmación básica que resume el sentido de toda la serie anunciada.

Aprendida la dura lección contemporánea de que la violencia engendra violencia y los doctrinarismos arbitrarios conducen a este país al caos, "ABC" no propugnará tampoco ahora el loco afán de los saltos en le vacío ni la falsa ilusión de cualquier inmovilismo, político o social. Una vez más —como en aquel ya famoso comentario que explicó nuestra actitud el 15 de Abril de 1931—,"ABC" está con la monarquía como forma del Estado y con el respeto a la ley como cauce de las legítimas energías ciudadanas. Está contra la explosión revolucionaria y contra cualquier intento de golpe de Estado, bien sea hecho por una oligarquía burocrática o por un equipo cualquiera de partidarios de la coacción. No está con ningún sueño de disimulado inmovilismo, ni con ninguna obsesión de ruptura. Está con las fuerzas nacionales y civiles que defienden la eficaz realización del orden político en la línea que señalan de consuno la historia y la constitución.

CON MOTIVO DE LA FERIA DEL CAMPO: OCHO POSTULADOS DE UNA REFORMA AGRARIA. "DIARIO SP" (PAG. 5). ART. DE I. V. CARVAJAL.

Alguien ha dicho que los problemas del campo no se arreglan con ferias y exposiciones, ni tampoco con profundos y objetivos estudios socioeconómicos, sino de un plumazo; implantando, aun a regañadientes de muchos, una verdadera reforma agraria.

¿Qué reforma agraria? La nueva estructura se habría de levantar sobre estos postulados: Primero: Eliminación del latifundio. Segundo: Integración del minifundio. Tercero: Revisión de la ordenación jurídica de los contratos de arrendamiento y aparcería. Cuarto: Pleno ajuste de los planes de producción a partir de la demanda. Quinto: Máximo desarrollo de la potencialidad productiva. Sexto: Desarrollo integral del medio y de las comunidades rurales. Séptimo: Formación profesional y extensión cultural agraria. Octavo: Una política de precios remuneradores al productor agropecuario.

RELIGION

INEDITO OPUS DEI. "EL NOTICIERO UNIVERSAL (BARCELONA). 20-24-V-68. SERIE DE CINCO ARTICULOS DE ARMANDO SEGURA.

En el cuarto (23-V-68), titulado "La opinión divina de los humanos", se dice: Estudiar la estructura de la opinión de los miembros del Opus Dei sobre los asuntos públicos es tarea arriesgadísima. El muestreo se ha llevado a cabo teniendo en cuenta doce publicaciones, el control de las cuales, es llevado por miembros del Opus Dei o simpatizantes. Analizando dichas publicaciones, se ha llegado a aislar unas ocho líneas de opinión, comunes en general a todas ellas. Las publicaciones examinadas han sido cuatro grandes diarios nacionales ("Madrid", "El Alcázar", "Diario Regional" y "Nuevo Diario"), un semanario gráfico general ("La Actualidad Española") y siete periódicos especializados ("Mundo Cristiano", "Mundo", "Actualidad Económica", "Telva", "Ama", "Gaceta Universitaria", "Meridiano"). No están todos los que son, pero sí todos los que están.

1. Espíritu de cuerpo. — La libertad está en la elección de los medios pero cuando siempre se escogen los mismos es porque no se ven otros, de donde resulta que propiamente no hay elección. Si prescindimos de las declaraciones teóricas, el hecho es que a un democristiano o a un socialista del Opus Dei se le conoce más por la adscripción religiosa que por la ideológica, esta última seráa siempre dudosa y "especial". De hecho al señor de la Obra se le limitan las opciones más de lo conveniente a la "naturalidad" y "espontaneidad". 2. Ausencia de ideología y dialéctica. 3. Religiosidad conservadora. 4. Reflejo del "standard" burgués de vida. 5. Retórica social. 6. Autopropaganda. 7. Regionalismo blanco. 8. Optimismo.

PARROQUIA DE SAN LESMES

LOS CULTOS DE LOS DOMINGOS Y DIAS FESTIVOS SE CELEBRARAN EN EL CONVENTO DE LAS BERNARDAS

Debido a las obras que se están realizando en la parroquia de San Lesmes Abad y, a partir de esta fecha y hasta la terminación de aquéllas, las misas y cultos de los domingos y días festivos, serán en el convento de las Religiosas Bernardas. Unicamente los días laborables las misas se oficiarán en la sacristía de la parroquia.

La misa de la tarde, que venía celebrándose diariamente a las ocho en la sacristía, a partir de hoy se dirá en el mencionado convento de las Bernardas.

Talleres ARA
Tapice sus muebles
Aparicio y Ruiz 5
Teléfono 205440

Quisicosas LOCALES

En opinión de un hombre versado en negocios de la construcción, hoy Burgos tiene unos 135.000 habitantes, aunque las estadísticas oficiales digan otra cosa.

Sólo en Gamonal y su zona de influencia de Villímar y Villayuda se calcula que viven más de 20.000 almas.

A nadie debe de extrañar la explosión del desarrollo de la vivienda en Burgos —no citamos a las de tipo social que son las que más hacen falta— teniendo en cuenta lo que se dijo en un informe presentado al Congreso de Municipios celebrado en Barcelona el año pasado. Entonces se dijo que entre los años 1960 y 2.000 será preciso edificar en España más de lo construído en dos mil años.

◆

Este verano que se aproxima será pródigo en acontecimientos festeros. ¿Por qué no prever ya, entre otras novedades, la iluminación de las murallas del viejo castillo y la reconstrucción total de la silueta de la histórica fortaleza?

◆

En Octubre del año 1967 se dijo que la reconstrucción del Hospital del Rey costaría casi once millones de pesetas, a tenor del proyecto técnico de urgente realización. Incluso se dijo que estas obras se harían con cargo al II Plan de Desarrollo. ¿Qué pasa con este proyecto?

◆

El encargado del servicio de limpieza urbana nos aclara que la recogida de basuras se hace por la tarde los comercios —y no a los domicilios del vecindario— desde hace tiempo y que no debe extrañar que así se haga, por razones de servicio y de mutuo interés.

Pues, nada, aclarado ¡y a otra cosa!

◆

El diablillo de las erratas nos gastó una mala pasada en la anterior edición. Al referirnos a un burgalés de Las Hormazas, que hace 39 años trabaja en el Hospital bilbaíno de Basurto y al cual se ha rendido un homenaje, se decía que es un enfermo, cuando en realidad se trata de un benemérito enfermero.

Martinillos

Tapicería en general
Talleres ARA
Aparicio Ruiz. 5
Teléfono 203440

PREMIOS DE EMPRESAS Y PRODUCTORES EJEMPLARES 1968

También han sido convocados los premios de la Fundación sindical «Sanz Orrio»

Como viene haciéndose desde 1941, ya han sido convocados por la Organización Sindical los premios de empresas y productores ejemplares para el presente año, convocatoria ésta singularmente interesante para los sectores empresariales y laborales burgaleses, desde el momento que en diferentes ocasiones y entre el conjunto del resto de las provincias españolas ya han sido varios los trabajadores y empresas de esta capital y provincia los distinguidos con tan honroso título que recibieron de manos del Jefe del Estado.

Para seleccionar las empresas ejemplares son tenidos en cuenta las circunstancias que concurren en las mismas en orden a los aspectos social, sindical y económico de ellas.

En lo que se refiere a los productores, para distinguirles como ejemplares se valoran sus méritos sindicales, sociales y profesionales.

Todas aquellas empresas y trabajadores de esta capital y provincia que deseen participar en esta convocatoria, podrán formular sus propuestas y solicitudes en los respectivos Sindicatos provinciales, en lo que a Burgos capital se refiere, y en las delegaciones sindicales comarcales para las empresas y productores de la provincia. Unos y otros, pueden, asimismo, dirigirse a la Vicesecretaría provincial de Ordenación Social.

Presentación de las citadas propuestas y solicitudes, podrá hacerse hasta el día 10 del próximo mes de Junio.

La Delegación nacional de Sindicatos ha convocado igualmente al igual que en años anteriores, los premios de la Fundación sindical "Sanz Orrio", cuya presentación de instancias en los organismos indicados finaliza el mencionado día 10 de Junio.

Ayúdanos para conseguir una ciudad más limpia.
USA LAS PAPELERAS

JEFATURA PROVINCIAL DE CARRETERAS DE BURGOS

EXPROPIACIONES

CLAVE: 1-BU-281.
C. N. 1 de Madrid a Irún, p. km. 246,000 al 287,000.
Mejora del firme.

TERMINO MUNICIPAL: «GRISALEÑA» p. k. 285,160 al 287,000.

En el expediente de expropiación forzosa número 18/67 complementario, instruído con motivo de las obras de referencia, incluídas en el programa de inversiones públicas del Plan de Desarrollo Económico y Social 1964 - 1967, así como declarada la urgencia de la ocupación de los inmuebles precisos de acuerdo con el párrafo d) del artículo 20 de la Ley 194/1963 de 28 de Diciembre y a los afectos que se establecen en el artículo 52 de la vigente Ley de Expropiación Forzosa de 16 de Diciembre de 1954, ha sido declarada la necesidad de ocupación de las fincas que se relacionan.

Burgos, 24 de Mayo de 1968

EL INGENIERO JEFE,

Ilegible

RELACION QUE SE CITA

1. — Elena Bonilla	640	m²	Cereal	2.ª
2. — Doroteo Gómez Oña	200	»	»	»
3. — Ramón González	592	»	»	»
4. — María Concepción de la Fuente	212	»	»	»
5. — Regina Díez	120	»	»	»
6. — Faustino Osua Moreno	180	»	»	»
7. — María Ortiz Ortiz	188	»	»	»
8. — Benito Marroquín	334	»	»	»
9. — Marcelino Díez	104	»	»	»
10. — Antonia Gómez	916	»	»	»
11. — Mario Osua Moreno	96	»	»	»
12. — Tirso Angulo Ruiz	324	»	»	»
13. — María Ortiz Ortiz	284	»	»	»
14. — Fortunato Ruiz Fuente	432	»	»	»
15. — Faustino Osua Moreno	136	»	»	»
16. — Plácido García Martínez	180	»	»	»
17. — Ayuntamiento	16	»	»	»
18. — Sinforiano Gil Díez	176	»	»	»
19. — Faustino García Alonso	132	»	»	»
20. — Miguel Marronquín	308	»	»	»
21. — Martín González	88	»	»	»
22. — Ayuntamiento	16	»	»	»
23. — Zacarías Arnáiz	712	»	»	»
24. — Benito Marronquín	48	»	»	»
25. — Antonio Gil Ruiz	56	»	»	»
26. — Faustino Osua Moreno	80	»	»	»
27. — Benito Marronquín	64	»	»	»
28. — Isaías Vélez Díez	88	»	»	»
29. — Sinforiano Gil Díez	136	»	»	»
30. — Alejandra Pérez	136	»	»	»
31. — Venancio Ruiz	184	»	»	»
32. — Teodoro Gómez y Benito Marronquín	376	»	»	»
33. — Teófilo Ouecedo Ruiz	44	»	»	»
34. — Benito Alonso Tubilleja	36	»	»	»
35. — Isaías Vélez Díez	36	»	»	»
36. — Benjamín Gómez Ortiz	128	»	»	»
37. — Elena Bonilla	72	»	»	»
38. — Mario Osua Moreno	92	»	»	»
39. — Benito Marronquín	100	»	»	»
40. — Benito Alonso Tubilleja	830	»	»	»
41. — Martín González	44	»	»	»
42. — Javier Vélez Díez	172	»	»	»
43. — Donato Marronquín Leiva	192	»	»	»
44. — Ayuntamiento	12	»	»	»

Distribuidores de SEAT para Burgos y provincia
GARAJE ORLY
Plaza de Vega BURGOS
Y
JOSE BARRIOS
Calle Vitoria, 109 BURGOS

M.E.C.D. 2017

CUARENTA Y DOS AÑOS DESPUES DE SU HAZAÑA

EL HIDROAVION «PLUS ULTRA», MAXIMA ATRACCION DE LA VII FERIA INTERNACIONAL DEL CAMPO

★ Debido a su tamaño fue imposible instalarlo en el nuevo pabellón argentino y se le ha dedicado uno especialmente

★ El famoso aparato pertenece a la Argentina a la que fue regalado por España

★ Pesa 3.400 kilos, mide 17 metros de largo por 22 de ala a ala, sus hélices son de madera y ha sido traído en cinco grandes bultos

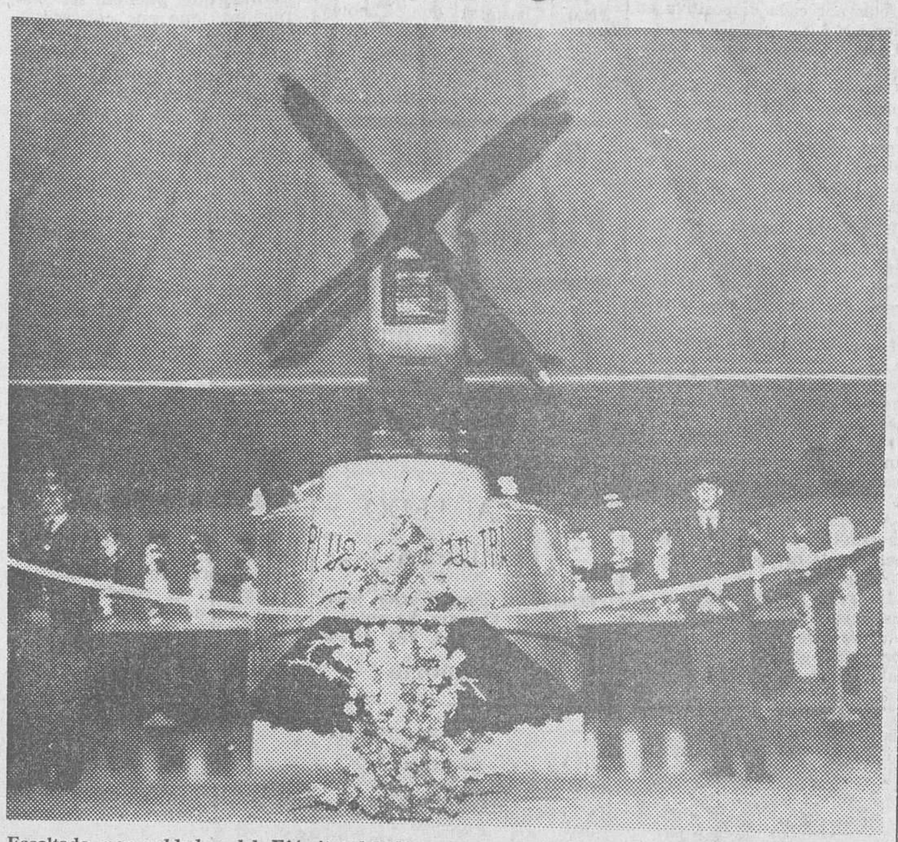

Escoltado por soldados del Ejército del Aire, el «Plus Ultra» se exhibe en un pabellón especial de la Feria del Campo. — (Foto HISPANIA PRESS)

El hidroavión "Dornier Wall" que, con dos motores "Napier" de cuatrocientos cincuenta caballos cada uno, cruzó, por primera vez, el Atlántico, es una de las atracciones máximas de la VII Feria Internacional del Campo que, del 22 de Mayo al 23 de Junio, se celebra en Madrid.

Al principio se quiso instalar el "Plus Ultra" en la terraza del nuevo pabellón de la Argentina, pero el aparato es tan ancho de ala a ala tiene veintidós metros y medio), que casi no queda allí espacio para que paseen los visitantes. Además, no pareció oportuno que el célebre hidroavión estuviera entre estabulaciones de ganado en el Por eso, se ha instalado en el pabellón del I. N. I. en el que varias veces se mostraron las carrozas reales más notables que guarda el Patrimonio Nacional.

Todo el espacio de este amplio pabellón, de techo piramidal es para el "Plus Ultra", las banderas y los retratos de los cuatro tripulantes: Franco, Ruiz de Alda, Durán y Rada.

Durante cuarenta y dos años, el "Plus Ultra" —que fue regalado, después del vuelo, por España a la Argentina— ha sido

DESDE BARCELONA

CARGADO EN CAMIONES :—: :—: :—:

En cinco grandes cajas fue descargado frente al pabellón del I. N. I. y bajo la dirección del jefe de taller de la maestranza de aviación de Cuatro Vientros, don Ginés Ballester Pérez, un equipo de mecánicos lo ha montado con tornillos provisionales y no a remache ya que el hidroavión debe volver al museo de Luján, en el que es muy visitado por el público bonaerense y el que allí llega de todo el país hermano.

El viaje por carretera lo ha hecho el "Plus Ultra" desmontado a un promedio de cuarenta kilómetros por hora, y su paso ha sido saludado, con aplausos, en varios lugares del recorrido, lo que hizo disminuir la marcha de la caravana de cinco camiones. Algunos viejos han llorado al ver pasar los grandes "ataúdes" provisionales del inolvidable "Plus Ultra".

El "Plus Ultra" tiene un peso total de tres mil cuatrocientos kilos. Su largo es de diecisiete metros con veinte centímetros y el ancho entre las puntas de ala de veinte metros y cincuenta centímetros.

La estructura es de duraluminio cubierta de tela impermeable. Las hélices son cuádruples; pero, por avería, una de ellas fue sustituída por una hélice simple de dos palas. Todas las hélices son de madera.

Los entrenamientos de vuelo los hizo el "Plus Ultra" en las bases de hidros de Los Alcázares, y en la africana de Atalayón, en Mar Chica, que hoy pertenece a Marruecos. Varias veces atravesó volando el estrecho de Gibraltar antes de lanzarse a la gran aventura del cruce del Atlántico.

LA RUTA GLORIOSA

Salió de Palos de Moguer (Huelva) el 22 de Enero de 1926 de madrugada, como Colón. Antes, los tripulantes habían asistido a una ceremonia religiosa, como hicieron el descubridor de América y sus acompañantes.

Las etapas del vuelo del "Plus Ultra" fueron las siguientes: Palos de Moguer. Las Palmas. De esa capital canaria a Porto Praia, en el archipiélago de Cabo Verde. De Porto Praia a Fernando Norhona y, de este punto, en otra etapa, hasta Arrecife, de donde voló a Río de Janeiro. De la entonces capital brasileña hizo una nueva etapa hasta Montevideo y, de allí, la corta etapa final de la apoteósica llegada a Buenos Aires donde fue recibido por una gran multitud en la que los hombres levantaban al aire sus sombreros de paja.

El mecánico Rada fue dejado en una de las etapas, para aligerar el peso del hidroavión. De los tres tripulantes que llegaron a Buenos Aires, el de mayor graduación era el comandante Ramón Franco. Teniente de aviación era Julio Ruiz de Alda, mientras que uno de ellos, el teniente Durán, pertenecía a la Marina.

GRANDES FIESTAS EN ARGENTINA :—:

Toda España siguió con gran emoción el vuelo del "Plus Ultra", que a su llegada a Buenos Aires motivó en las dos orillas del Atlántico estallidos de entusiasmo. Al conocerse la noticia, los espectáculos públicos fueron interrumpidos en nuestro país, y salieron los niños de las escuelas con banderitas. En algunas localidades se produjeron manifestaciones masivas de entusiasmo patriótico.

Por primera vez, una máquina voladora había atravesado el Océano Atlántico, y esa máquina llevaba, en el fuselaje, la escarapela de la bandera española. Parecía que el continente americano había vuelto a descubrirse por nuestros hombres. En 1926, una hazaña así tenía altura espacial. Era como si una de las grandes potencias actuales situara a sus hombres en la Luna. Los diarios de todo el Mundo y las emisoras de radio informaron que un hidroavión español había cruzado el Atlántico, por primera vez, por los caminos del aire.

En vez de los tres meses de las carabelas y del mes largo de algunas travesías navales de aquel tiempo, habían bastado doce días para que el "Plus Ultra" viajase, con escalas técnicas, desde Palos de Moguer hasta Buenos Aires.

Una canción se puso de moda aquellos días. Comenzaba así: "Franco llevaba el volante...". La gran proeza se había consumado en el aire bonaerense del 22 de Enero de 1926. El "Plus Ultra" dio una vuelta por encima de los barrios más populosos de la gran ciudad del Plata mientras un griterío de multitudes entusiastas se encaminaba hacia el puerto. El monumento a España estaba engalanado con gallardetes de las banderas de los dos países hermanos. Por la noche, había fiestas de barrio, mientras la Argentina vitoreaba a su esencia natural. "Argentina, ¡Viva tu madre!" Los criollos se habían encontrado con la vieja razón de la sangre.

LA PRIMERA HAZAÑA DE OTRAS MUCHAS :—: :—: :—:

Los que dicen que la Historia se repite, y los que están convencidos de que el Mundo rueda, "gira, gira", como se dice en el célebre tango-ahí tienen una prueba más. Nadie creía aquí volver a ver al "Plus Ultra", regalado por la munificencia de la buena política. Cesión perpetua al pueblo argentino. Y ya está, entre nosotros, el hidroavión "Plus Ultra" en visita breve a su tierra originaria y convertido en muestra de gentileza.

En aquella época, además de un "boom" económico, vivía nuestro país un tiempo de emulación en largos vuelos, en los que se fue a Filipinas, se hizo la gran prueba de la patrulla africana, y el intento del "Cuatro Vientos". Pero la hazaña del "Plus Ultra" fue la primera de la serie y la que inició el puente aéreo, hoy permanente, entre las dos orillas del Atlántico; "la mar océana" de Cristóbal Colón.

La tierra y la sangre son como cosas complementarias. Por ello, está bien que el "Plus Ultra" haya vuelto como atractivo de una feria internacional agrícola y pecuaria, y haya vuelto a su tierra en fiesta agraria y en olor de gran isidrada, a escala internacional, pero en el recinto español de la Casa de Campo madrileña.

UN HEROE PASADO DE MODA :—: :—:

En tierra firme está la única carabela con alas que, con el nombre de la inscripción en las columnas de Hércules realizó, sola y por encima de las olas, la gesta de ir más allá. Sobre el mar y siguiendole la marcha al Sol.

No tiene patines el "Plus Ultra" sino una gran panza de hidro ventrudo en la que hay estrías para su mejor deslizamiento. Sus líneas son un poco las de la aviación de la guerra 14-18 y nos parecen pasadas de moda. Es como mirar un traje femenino de los años veinte o un traje de baño de hace cuarenta. Pero esa silueta tiene una doble emoción hispano-argentina que en las dos orillas se recuerda. No es un pájaro de muerte, como hemos conocido tantos. Es algo así como un ángel agradable con espíritu de superación es su mismo nombre escrito en la proa: Más allá. — (Hispania Press).

F. COSTA TORRO

He aquí, en fotografías murales, los retratos de los cuatro heroicos tripulantes del «Plus Ultra» (Franco, Ruiz de Alda, Durán y Rada) que figuran también junto al hidroavión de su famosa hazaña .— (Foto HISPANIA PRESS)

...strado en el museo de Luján, ...u custodia y conservación ha ...ido a cargo de la aeronáuti... argentina. Parece que ha si... pintado para este viaje en ... hasta Barcelona y, por tie... en cinco camiones de nues... Ejército del Aire, hasta Ma...

LA SAL EN LA HISTORIA

★ Es tan esencial para la vida del hombre como el agua

★ Se consumen en el Mundo 80 millones de toneladas de sal

LA Biblia asigna a la sal un alto valor. "Vosotros sois la sal de la Tierra" dijo Jesus. Plutano alabó la preciosa sal.

Es un articulo de primera necesidad para la vida humana. Es tan esencial para la existencia del hombre como el agua misma, hasta el punto de que hay regiones en Africa faltas de sal, donde los indígenas beben sus orinas, merced a la sal que contiene. Si el organismo no recibe la suficiente sal, aparecen pronto deficiencias hormonales. Porque el cuerpo pierde sal a través de los riñones y las glándulas sudoriparas. Si el organismo humano se deseca por completo, se muere de sed.

En las regiones donde la población se nutre de carne o pescado, la sal no es un gran problema, pues esos dos alimentos la proporcionan. Donde la sal escasea más es entre los pueblos vegetarianos.

¿Cuánta sal necesita un hombre adulto? De 2 a 5 gramos diarios. Es curioso notar este fenómeno: las comarcas carentes de sal están despobladas. Los chinos (como en tantas cosas) han sido los primeros hombres que perforaron el suelo en busca de sal (año 400). Llegaron a 1.000 metros de profundidad. Asi extraian la salmuera.

Nada como la sal para inmunizar carnes y pescados contra las bacterias.

Se calcura que actualmente se consumen el Mundo 80 millones de toneladas de sal. La sal influye en la vida del hombre y en el progreso de los pueblos.

Desde los tiempos más remotos, los yacimientos salinos más importantes de la Tierra han estado en al región judia de Sodoma (hoy Mar Muerto o Lago salado).

Herodoto menciona minas de sal en Africa del Norte. Los fenicios explotaban la sal gema en España. En Arizona (USA) Sudamérica, Armenia, Austria, Polonia, hubo y hay minas de sal. En China, en las orillas del rio Amarillo la salmuera está industrializada.

En Persia, Egipto y el Sahara, eran descubiertos los pantanos de sal (por los indígenas) merced al color rojizo que los microorganismos daban a tales pantanos salinos. Cuanto más roja es la salmuera más sal contiene.

La palabra hebrea Sodoma viene de las también hebreas sade (campo) adom (rojo). Y ya sabemos que Sodoma y Gomorra fueron (y son) regiones salinas exhuberantes. Si la sal de las salinas es rojiza, la extraida del suelo, es gris, porque en general contiene yeso.

Los animales nunca viven donde no haya sal.

La fuente de sal más importante, es el Océano. A pesar de que sus aguas sólo poseen 3 por ciento de sal, cuando es así que en el Mar Muerto el porcentaje es de 30 por ciento.

Salen de los Océanos alrededor de 30 millones de toneladas de sal cada año.

La turba quemada, es una fuente generosa de sal. En sus ceñidas hay sal en la proporciln del 90 por ciento de su peso.

La sal fue instrumento de pago en la antigüedad. Los panecillos de sal servian de monedas. De ahi se deriva la palabra salario. (S. U. N. C.).

AUGUSTO CUARTAS

ARRIENDO PASTOS
AERODROMO DE VILLAFRIA

EXTENSION. — 155 hectáreas.

OFERTAS. — Aeródromo de Villafría.

APERTURA PLIEGOS. — Día 5 de Junio de 1968, a las 11 horas, en el Aeródromo de Villafría.

ANUNCIO. — Cuenta adjudicatario.

PRODUCTOS Gerstu

Todo en SPRAY rellenable

AMBIENTADORES, DESODORANTES, INSECTICIDAS, LIMPIACRISTALES; CHAMPUS, GEL para BAÑO, CREMAS DE BELLEZA, LACAS CAPILARES, PRODUCTOS SOLARES, etc.

NOVEDAD SENSACIONAL en: Perfumerías, Droguerías y Peluquerías

ADMITIMOS SOLICITUDES DE REPRESENTANTES INTRODUCIDOS EN PERFUMERIAS, DROGUERIAS, PELUQUERIAS, HOTELES, FARMACIAS, etc.

PRODUCTOS GERSTU Plaza Picadero Dos Aguas, 3 Tel. 222259 VALENCIA-2

¡FELIZ SIN DOLOR!

El dolor tiene un calmante,

CALMANTE VITAMINADO C V

el calmante del hogar

C.P.S. 2.495 a C.S.P. 2.515

SE VENDE

local sitio céntrico 150 metros
Informes:
ESTANCO ASENJO
Plaza Santo Domingo de Guzmán

Se necesitan OFICIALES

de albañilería, bien retribuídos. Pérez Plá H. Obras Escuela de Aparejadores. Avenida General Vigón.

(R. O. C. número 623)

REPRESENTANTE

Introducido en recambio automóvil e industria para venta de

Rodamientos

Precisa firma importadora, distribuidora, exclusiva, primera marca en esta zona. Preferible vehículo propio.

Escribir Apartado 23.040 MADRID.

TAFISA 68

Embarque de tableros de fibras Táblex en el "Santa María" con destino a Port Everglades, en Estados Unidos.

Un amplio programa de producción permite abastecer el mercado nacional y realizar una progresiva exportación a diversos países

E.E.U.U., Alemania, Inglaterra, importan

Táblex

EL TABLERO ESPAÑOL DE FIBRAS

Un tablero de calidad para España y la exportación

TAFISA

CONTRIBUYE ASI A LA INDUSTRIALIZACION DE ESPAÑA

TABLEROS DE FIBRAS, S. A. DPTO. COMERCIAL FERNANDO EL SANTO, 20 EDIFICIO TAFISA - TELFS. 219 22 12 y 219 26 00 - MADRID-4

M.E.C.D. 2017

CERTAMEN FOTOGRAFICO NACIONAL SOBRE MOTIVOS TURISTICOS DE NUESTRA PROVINCIA

A fin de dar a conocer con la mayor amplitud y variedad los extraordinarios y numerosos motivos turísticos que la provincia de Burgos puede ofrecer a sus visitantes e ir formando un archivo gráfico provincial, con los valiosos testimonios que puedan recogerse y servir de propaganda de nuestra riqueza turística, la Comisión provincial de Información Turismo y Educación Popular, convoca un certamen fotográfico nacional, de acuerdo con las siguientes

BASES

Participantes.— Podrá participar cualquier persona física.

Temas.—Se referirán forzosamente a costumbres, arte, tipos, paisajes, gastronomía y manifestaciones deportivas de carácter turístico, de Burgos y su provincia.

Fotografías.—En blanco y negro, sin margen, al tamaño de 30 × 40 cms., o su equivalente y reforzadas al dorso.

Diapositivas en color.—Tamaños 24 × 36 mm. y 6 × 6 cms., debidamente montadas en sus soportes de fácil proyección.

Número de trabajos.— Cinco fotografías en blanco y negro y diez diapositivas en color, pudiendo participar también en las dos modalidades.

Presentación de plazos.— Las fotografías deberán enviarse a la Delegación provincial del Ministerio de Información y Turismo, calle Alonso Martínez, 7, bajo, Burgos, debidamente protegidas. Al dorso de cada fotografía y en el soporte de las diapositivas, indicarán los participantes su nombre y dos apellidos, y lugar geográfico a que corresponde el tema.

En nota adjunta indicarán su nombre completo, domicilio y número de obras remitidas. Si pertenecen a algún grupo o asociación fotográfica, indicarán el nombre de ésta.

El plazo de presentación expirará el 31 de Octubre de 1968.

Jurado.—Un jurado compuesto de técnicos fotográficos, artistas y críticos, calificará las obras admitidas y levantará la correspondiente acta del fallo, que será inapelable.

Previamente una comisión de admisión cuidará de la selección de las obras, eliminando automáticamente aquellas que no se ajusten a las bases del certamen.

Tanto en el Jurado de admisión como en la comisión de calificación figurarán representantes de la Comisión provincial de Información y Turismo y Educación Popular, y de la Agrupación Fotográfica Burgalesa.

El Jurado calificador emitirá su fallo el día 30 de Noviembre de 1969.

Premios.—Fotografía en blanco y negro:

Primero, 3.000 pesetas; segundo, 2.000; tercero, 1.500; cuarto, 1.000; quinto, 750; sexto, 500.

Diapositivas en color:

Primero, 3.000 pesetas ;segundo, 2.000; tercero, 1.500; cuarto, 1.000; quinto, 750; sexto, 500.

Premio especial a la mejor colección de fotografías presentadas en blanco y negro: Trofeo a determinar, 1.000 pesetas.

Para diapositivas en color, Trofeo a determinar, 1.500 pesetas.

Para diapositivas en color 6 × 6, 2.500 pesetas.

Independientemente de estos premios, el jurado calificador podrá otorgar los accésits que considere convenientes a aquellas obras cuya calidad lo merezca.

Observaciones.— Las fotografías premiadas quedarán de propiedad de la C.I.T.E., que podrá hacer de ellas el uso que estime más conveniente.

La C.I.T.E. se reserva el derecho de adquisición de aquellas obras no premiadas y que estime interesantes, abonando por las de blanco y negro 150 pesetas por fotografía; por las diapositivas en color, de 24×36 milímetros, 150 pesetas y 200 pesetas por cada diapositiva en color 6 × 6.

La participación en el Certamen es completamente gratuita.

Con las obras premiadas y aquellas que se estimen de interés, la C.I.T.E. realizará una exposición en la capital, exposición que podrá presentarse en otras localidades de la provincia.

El fallo del Jurado calificador será dado a conocer por los medios de difusión de la capital y provincia y a los concursantes premiados les será comunicado individualmente.

Las obras recibidas serán cuidadas con todo esmero, no respondiéndose de los deterioros que por causas imprevistas pudieran producirse.

Las obras no premiadas serán devueltas a sus autores, utilizando el envase original usado por el concursante.

A todos los concursantes se les remitirá catálogo del certamen con la reproducción de las obras premiadas.

La sola participación en el certamen implica la aceptación total de estas bases, siendo resuelta por el jurado calificador cualquier causa imprevista.

CARAVANA DE GANADEROS MONTAÑESES

Pasará por Burgos en la mañana de hoy en dirección a la Feria del Campo

Alrededor de las once y media de la mañana de hoy, harán su llegada a nuestra capital los nueve autobuses que ocupados por más de trescientos ganaderos montañeses, se dirigen a la Feria Internacional del Campo, de Madrid.

El viaje es patrocinado por la Cooperativa «SAM», que ha sorteado las plazas entre todos sus socios cooperadores, figurando en la expedición el vicesecretario de Obras Sindicales de la provincia de Santander y la totalidad de componentes de la Junta rectora y del Consejo de Vigilancia.

Después de efectuar una breve parada en Burgos, los expedicionarios continuarán viaje para realizar el almuerzo en Aranda de Duero, haciendo su llegada a Madrid, salvo contingencias, a última hora de la tarde.

Con profunda satisfacción comunicamos a nuestros lectores esta simpática visita y, por noticias recibidas de la capital montañesa en nuestra Castilla marinera, son portadores de un cordial saludo para todos los burgaleses, de sus compañeros el resto de ganaderos y labradores.

Talleres GRAFICOS "Diario de Burgos" Ediciones FOLLETOS Y REVISTAS Impresos EN OFFSET Y TIPOGRAFIA TALLERES GRAFICOS Victoria 13 Apartado 46 Teléfono 2852 PROYECTOS PRESUPUESTOS

SANTA VISITA PASTORAL A MEDINA DE POMAR

Ayer el arzobispo de la diócesis Excmo. y Rvdmo. señor doctor don Segundo García de Sierra y Méndez realizó la Santa Visita pastoral a Medina de Pomar, donde administró, además, Confirmaciones.

Acompañaron al Prelado el vicario pastoral don Timoteo de la Peña y el vicesecretario de Cámara del Arzobispado, don Pablo del Olmo.

¿YA SABE QUE ES KLEINDIENST?

RESTAURANTE OJEDA
SE NECESITA PLANCHISTA Y PINCHE DE COCINA.
(ROC. Núm. 615)

Dr. J.A. LEDO POZUETA
Trastornos circulatorios periféricos. Cirugía Vascular
Núñez de Arce, 4. Tel. 222545
VALLADOLID

IDEAS GENERALES SOBRE LA PROTECCION CIVIL

III

Sentado que los elementos destructores son formidables, que pueden ser empleados, que sus consecuencias para la Nación pueden ser terribles y que no está en nuestros medios evitar su empleo, debemos estudiar objetivamente lo que es la Protección Civil actual sin idea de inventar nada, sino únicamente hacer de ella algo parecido a los Organismos análogos de otras naciones, procurando que nuestro Organismo se parezca a los mejores, dándole aquellas características que por razón de carácter, situación y recursos debe tener.

La Protección Civil puede definirse diciendo que es una necesidad impuesta por los tiempos actuales, que enseña a protegerse y necesita el funcionamiento conjugado de muchos servicios.

SERVICIO DE ALARMA

Hay tres peligros para las poblaciones: el producido por un ataque de proyectiles dirigidos el producido por un ataque aéreo y el producido por la lluvia radiactiva. Contra estos tres peligros debe estar prevenida la Protección Civil con un sistema de "alarma" adecuado. Con relación a los dos primeros ataques, la alarma corresponde difundirla a la Protección Civil pero tiene que ser la Aviación la que dé la voz, pues a sus servicios corresponde detectar, localizar y comunicar la dirección, tiempo y circunstancias del ataque.

Teniendo en cuenta que los aviones modernos alcanzan velocidades de 2.000 kilómetros por hora, cada país, según su situación geográfica, tendrá un margen de tiempo para prevenirse, pero siempre pequeño, por ello son precisas dos cosas a realizar en el menor tiempo posible. Primero la transmisión de la alarma y, segundo, el tiempo que una familia debe tardar en llegar al refugio, por esto los manuales americanos insisten en que el cabeza de familia tiene que asignar misiones a cada uno de ellos, entendiéndose como familia también, el personal de un taller, oficina, etc., etc.

La alarma contra la lluvia radiactiva presenta otros caracteres, su establecimiento es indispensable no sólo como previsión en el tiempo de guerra, sino que es necesario en tiempo de paz, pues las experiencias realizadas por otros países y los centros de energía nuclear pueden producir un estado de radiactividad que sea peligroso.

SERVICIO DE EVACUACION

¿Qué dificultades pueden presentarse para una evacuación?, muchas. Citemos las más importantes.

Primero, el pánico, que obligará a alguno de los que tienen que quedarse en la población a aumentar el número de los evacuados. El afecto familiar intervendrá con signo contrario al anterior inclinando a muchas personas a sustraerse de la evacuación para acompañar en el peligro al padre, esposo, hermano, etcétera. Lo mismo sucederá los que apegados a sus intereses y bienes materiales pueden producir un estado de radiactividad que sea peligroso.

CIRCULACION

Al hacer el estudio de la evacuación, hay que tener en cuenta los caminos a seguir, y esto trae consigo infinidad de medidas, como son señalamiento en bifurcaciones, direcciones de marcha, estaciones de aprovisionamiento, puntos de parada, lugares de aparcamiento con los consiguientes nombramientos de agentes conocedores del camino, agentes de circulación, compendiado todo ello en un gráfico de marcha efectuado con todo cuidado.

ALBERGUE

Efectuada la dispersión se detienen y albergan los evacuados en los lugares determinados, allí habrá una comisión receptora que les provee de boletos de alojamiento y que en el momento de la llegada y durante los primeros días, les facilitará los medios de descanso y alimentación. Entre los evacuados hay enfermos y heridos que hospitalizar, ancianos que cuidar, madres lactantes que atender niños que formar e instruir y multitud de gente útil que debe vigilar, atender funciones y realizar trabajos. Todo esto lo tienen que saber las autoridades de las localidades receptoras, para que prevean los problemas que lleva consigo la llegada de tantos refugiados.

SEGURIDAD

Evacuada la ciudad, si las provisiones, la situación y los medios lo han permitido, anunciando el ataque por aparatos de detección, de transmisión y de alarma (sirenas, bocinas, etcéteras), falta por resolver el problema de seguridad para los que quedan prestando servicios en los centros de poblacion o industriales, probables objetivos.

Este es el problema importantísimo de la Protección Civil, el de construcción de refugios. Si la alarma se da disponiendo de refugios, es un aviso útil que mantiene la moral del personal activo, pues sabe que con antelación se le comunica el peligro para que se preserve de él, pero si los refugios no existen, el sonido de los aparatos de "alarma", será ese grito fatal y cobarde que se oye en los momentos graves de ¡SALVESE EL QUE PUEDA! y entonces sin planes, sin autorización y sin medios de transportes, los hombres disponibles, los que mantienen el ritmo de la producción, lo más selecto de la colectividad, se evacuará por propia iniciativa, sin más dirección que el natural instinto de conservación.

Los refugios pueden agruparse en cuatro categorías de mayor a menor:

Estatales, cuya construcción interesa al Estado, y que atienden a la seguridad de Organismos oficiales: Mando gubernativo, Policía, cuarteles, hospitales, centros de enseñanza, etc.

Públicos, que afectan a los Ayuntamientos: oficinas municipales, mercados, parques, espectáculos, etc.

De empresa, afectan a las empresas para atender a la protección de sus obreros que están trabajando en el momento de la alarma.

Familiares o privados, que interesan a los que ocupan edificios particulares.

Los refugios, sobre todo en las grandes poblaciones (en España las que tienen más de 150.000 habitantes), deben tener capacidad para albergar el 25 por ciento de la población.

En Moscú existe partiendo del Kremlin, una galería de unos 11 kilómetros de longitud que conduce a refugios situados a 400 metros bajo tierra, por lo que el elemento directivo del Kremlin se previene contra un ataque atómico, conoce el desastre de Hiroshima que fue agravado por la desaparición de todos los elementos dirigentes.

El problema es de tipo económico, y así en Suecia, Noruega, Dinamarca y otros países, han sabido darle una acertada orientación, repartiendo las cargas entre el Estado, Municipio y particulares, haciendo que en tiempo de paz, los locales destinados a refugios públicos se utilicen para otros menesteres como garajes, grandes almacenes, centros comerciales y lugares de recreo y deportes.

¡AMA DE CASA! Evita responsabilidades de tipo moral y económico cumpliendo puntualmente sus obligaciones de afiliación y cotización al Montepío Nacional del Servicio Doméstico.

El nuevo colchón FLEX D70

lleva la experiencia de 30 años y la garantía de 15 fábricas

Y además tiene lo que ningún otro colchón: **mil dorados muelles que son mil razones de comodidad para usted.**

MAS MUELLES. MAS COMODIDAD.

¡Qué maravilloso descanso proporciona la suave elasticidad de sus muelles! ¡Y tiene tantos que usted ni los nota! Sólo descubre que su cansancio se hunde y se hunde blandamente mientras usted va entrando en un descanso profundo y reparador.

El nuevo FLEX D-70 lleva una etiqueta de homologación para que usted vea y esté seguro de lo que compra.

FLEX

Señora... FLEX D70 es una nueva realización de colchón FLEX

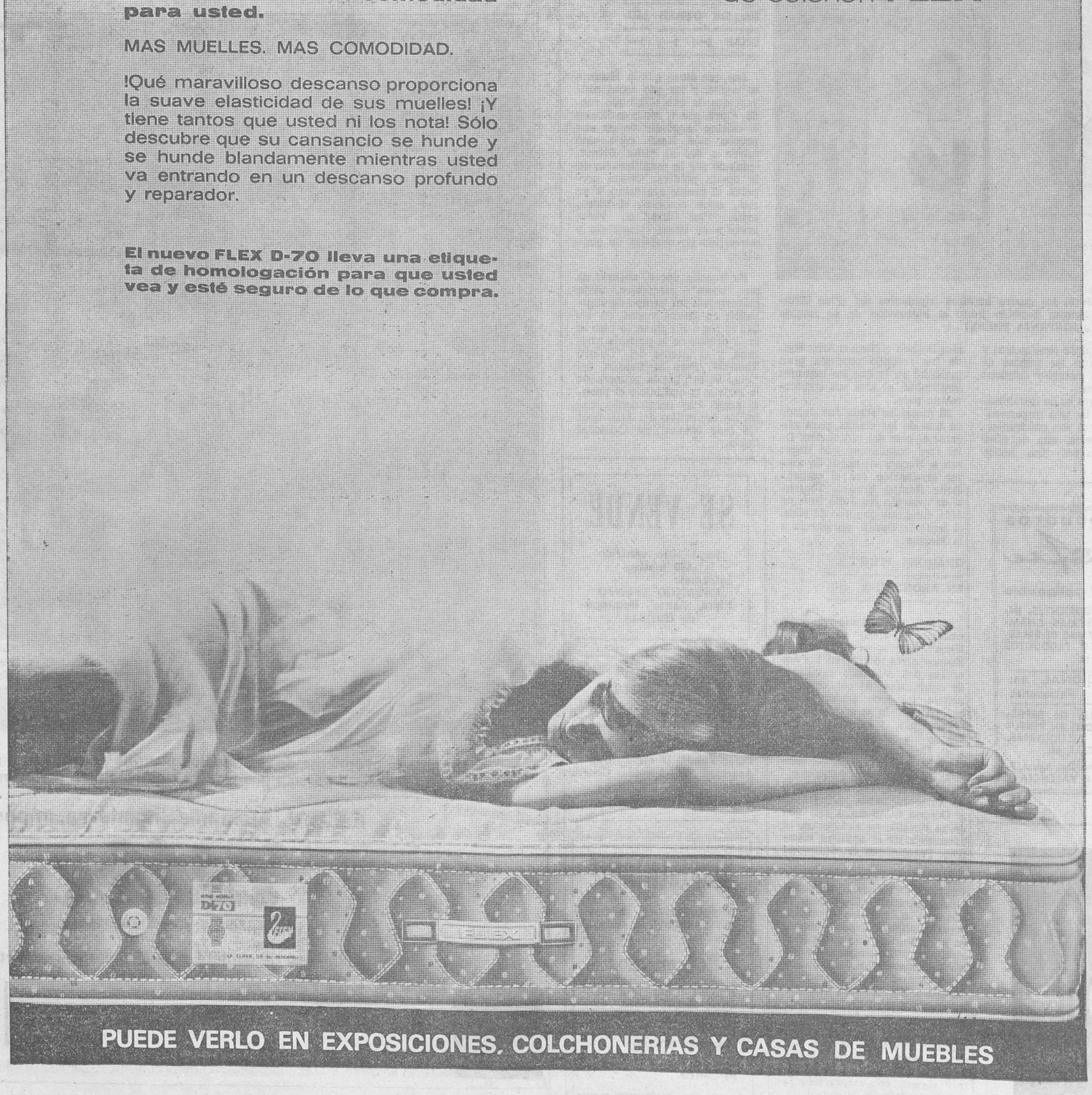

PUEDE VERLO EN EXPOSICIONES, COLCHONERIAS Y CASAS DE MUEBLES

M.E.C.D. 2017

250.000 pts. de premio único

para el mueble más original y utilitario, tapizado con skai-flor

BASES

1.- Queda abierta a partir de hoy —30 de Mayo de 1.968— la convocatoria al "I Concurso Nacional SKAI-FLOR".

2.- El importe del Premio, único e indivisible, es de 250.000 pesetas.

3.- No podrá ser declarado desierto, y los concursantes se avienen a todas las presentes normas.

4.- Pueden concursar todas aquellas personas, profesionales o no, capaces de diseñar y realizar un mueble tapizado —o conjunto de muebles— que responda a un concepto original en la tendencia, diseño, realización y utilidad para la que ha sido creado. Silla, sillón, tresillo, comedor, salita, mueble de terraza, gandula de jardín, unidad playa, etc.

5.- Cualquiera que sea el mueble —o conjunto de muebles— es condición indispensable que sea tapizado con SKAI-FLOR.

6.- Caso de que el Premio lo obtenga no un solo concursante, sino un equipo creador —por ejemplo: un arquitecto, un diseñador y un mueblista— Aiscondel extenderá los correspondientes Diplomas para todos los componentes del Equipo.

7.- El plazo de admisión de originales quedará cerrado por todo el día 25 de Septiembre de 1.968.

8.- El Jurado que dictaminará irrevocablemente la concesión del "Primer Premio Nacional SKAI-FLOR" tendrá las reuniones que considere convenientes, para emitir su veredicto con anterioridad a la apertura de la "Sexta Feria Española del Mueble, Madera, Mimbre e Internacional de Maquinaria para la Madera" y hacerlo público el 12 de Octubre de 1.968, fecha de apertura de dicha Feria en Valencia.

El mueble premiado será expuesto, con todo honor, en el "Stand" Aiscondel de esta Feria y en gala que se anunciará oportunamente —dentro de las fechas del certamen valenciano— se hará efectivo el premio.

9.- Asimismo, el mueble premiado será expuesto preeminentemente en el "Stand" Aiscondel de la Octava Edición de Hogarotel, a celebrarse en Barcelona del 9 al 21 de Noviembre de 1.968.

10.- El Jurado estará compuesto por: Un Doctor Arquitecto; un Decorador; un Diseñador; un Delegado del Gremio de Tapiceros; un Técnico Publicitario; un Delegado del Comité Rector de la "Sexta Feria Española del Mueble, Madera, Mimbre e Internacional de Maquinaria para la Madera"; un Delegado del Comité Rector de Hogarotel-8; una Ama de Casa y un Delegado de Aiscondel, S.A. El Jurado no se hace responsable de la posibilidad de coincidencia o plagio del mueble premiado.

11.- El envío de muebles originales deberá dirigirse a Aiscondel, S. A., Lepanto, 350, Barcelona-13. En la etiqueta cosida o adherida al mismo en forma segura, constará el Lema bajo el que se concursa a dicho "Primer Concurso Nacional SKAI-FLOR". En sobre aparte, cerrado, el nombre y dirección del concursante. En la inscripción de la cara del sobre dirigido a Aiscondel, S. A., constará el "Lema" que se habrá adjuntado al mueble correspondiente. El sobre con el Lema será abierto tras la concesión del Premio.

12.- Se da el plazo de dos meses —a partir del 12 de Octubre de 1.968— para retirar del Edificio Aiscondel todos los muebles no premiados. El sobrante no retirado, será donado a Entidad Benéfica que, en su día, se hará pública. Sólo en casos de justificación razonada, podrán retenerse muebles concursantes y por más tiempo, para su devolución.

13.- El modelo del mueble premiado quedará propiedad del concursante, bajo la única condición de que su ulterior explotación sea realizada, siempre, a base de tapicería SKAI-FLOR.

14.- Aiscondel, S. A. se reserva la opción de proponer al Jurado del "Primer Concurso Nacional SKAI-FLOR" la concesión de una o varias menciones honoríficas, siempre que éstas sean decididas por dicho Jurado y dentro de sus fechas de deliberación.

15.- Queda vedada la participación al Concurso a todos los empleados pertenecientes a Aiscondel, S. A. y Sociedades afines.

16.- En nuestras oficinas de Barcelona y en nuestras delegaciones de España: AVILES, Calvo Sotelo, 9; BILBAO, Licenciado Poza, 51-53; MADRID, Joaquín Costa, 51; PALMA DE MALLORCA, Jesús, 18-20-24; SEVILLA, José Gestoso, 12; ZARAGOZA, Avda. de Goya, 15-17; VALENCIA, Avda. del Cid, 80, Aiscondel, S. A. tendrá a disposición del público interesado ejemplares de estas Bases del "I Concurso Nacional SKAI-FLOR". Personalmente o por correo, Aiscondel, S. A. las remitirá a cuantos las soliciten.

NOTA MUY IMPORTANTE

Los muebles que acudan a Concurso podrán ser tanto realizaciones de serie, como prototipos utilizables.

Barcelona, 30 de Mayo de 1.968

flor skai

1.er concurso nacional

skai *flor* tapicería

CONVOCADO POR

AISCONDEL, S. A.

LEPANTO. 350 - BARCELONA-13

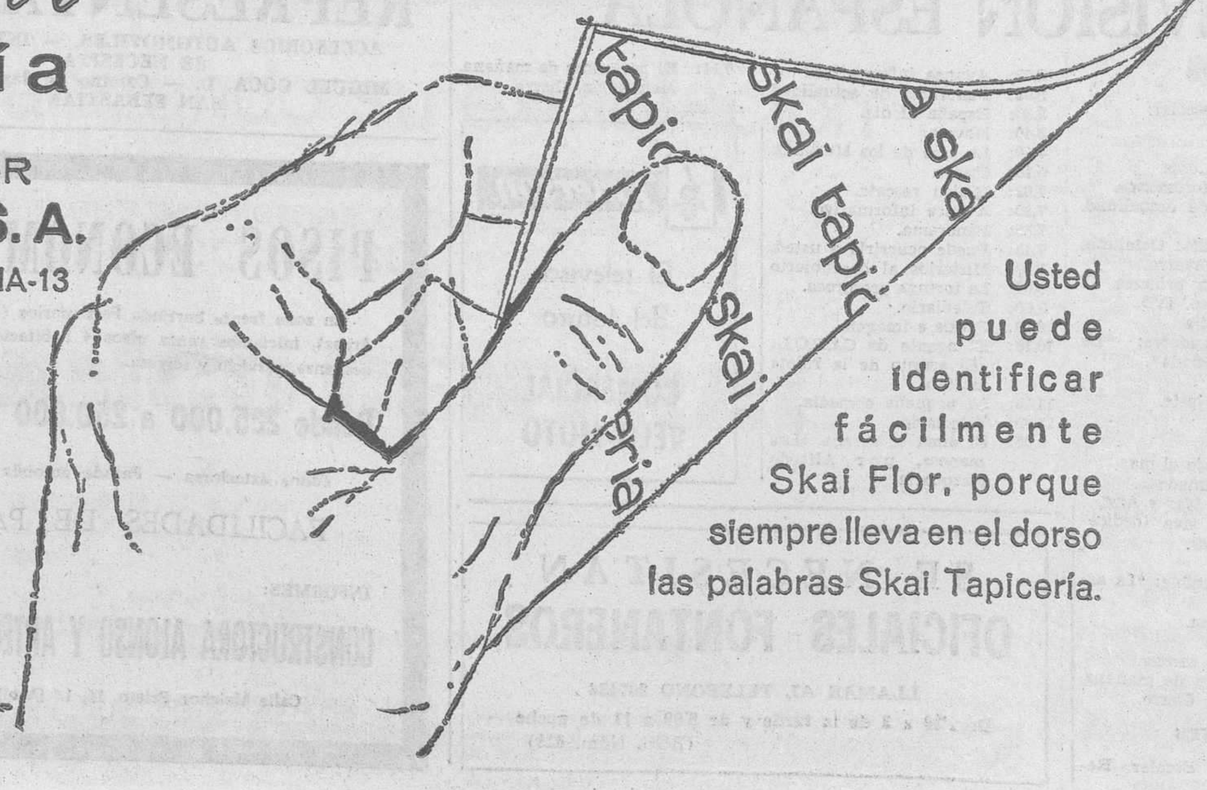

Usted puede identificar fácilmente Skai Flor, porque siempre lleva en el dorso las palabras Skai Tapicería.

M.E.C.D. 2017

Alquileres

SE ALQUILA apartamento en Laredo. Teléfono 206591.

SE ALQUILA piso amueblado. Teléfono 209356.

ALQUILO máquinas escribir, sumar y calcular. Crespo. Plaza Alonso Martínez, 7. Principal.

ALQUILO piso amueblado. Plaza José Antonio, 12, 4.º, izquierda. Burgos.

SE ALQUILA piso céntrico, muy soleado, 5 habitaciones, baño, calefacción. Informes, de 2 a 4, teléfono 203781.

SE ALQUILA piso amueblado, por temporada, muy céntrico. Teléfono 202163.

ARRIENDO dos pabellones y casa. Informes, Emperador, 50, 1.º, derecha.

¡¡HOTELEROS!! Hostal en carretera primer orden —comedor 200 comensales, 26 habitaciones, bar, salones, garajes, elegante, todas comodidades— Solamente interesados. —Agencia Palencia.

DOS PISOS en Gamonal, cuatro habitaciones, vacíos, alquilo, por cuatro, cinco años.—Agencia Palencia.

LOCALES barrio San Pedro, 83, 60, 112 metros cuadrados, nuevos, 55 pesetas metro.—Agencia Palencia.

PISO amueblado, amplio, alquilo temporada, o fijo. —Agencia Palencia.

LOCAL Gamonal, 60 metros cuadrados. 4.500 mes.—Agencia Palencia.

ALQUILO piso mes Agosto, a 200 metros playa Sardinero (Santander). Llamar, teléfono 203549. Electro-Mart. General Mola, 25.

ALQUILO piso de lujo. 6.000 pesetas. Teléfono 209720.

ALQUILO piso amueblado céntrico. Teléfono 200961.

SE ALQUILA piso cinco habitaciones. Alfareros, 16, 1.º

SE ALQUILA piso amueblado a estrenar, bien orientado, todo exterior. Teléfono 209723. (De las 14 a las 16 horas).

SE ARRIENDA piso en San Francisco. Informes teléfono 203620.

ALQUILO piso amueblado, por temporada, muy céntrico. Informes, Huerto del Rey, 2, 1.º

ALQUILO piso-apartamento, amueblado, céntrico, confortable. Teléfono 204987.

SE ARRIENDA piso en Fuente Nueva. Informes, Doña Berenguela, 7, 1.º, Dcha, A. (De 7 a 9)

NECESITO mes Agosto piso amueblado. Ofertas, teléfono 208944.

ARRIENDO piso amueblado temporada verano, baño, teléfono, cuatro camas. Informes, esta Administración.

ALQUILO piso amueblado, 4 camas, comedor, cocina butano y baño. Cantero. Concepción, 2.

PISO amueblado se alquila. Teléfono 202695.

SE ALQUILA piso amueblado. Informes, teléfono 202383.

ALQUILO piso en barrio de San Pedro. Informes, esta Administración.

Automóviles y accesorios

ALQUILER coches sin conductor. «Joyería Gadema». Paloma, 41. Teléfono 20 50 47.

ALQUILER sin conductor nuevos: Seat-1 500 800. 600-D Simca-1.000 —«Garaje Servi-Auto» Sanjurjo, 9 y Calzados Luis. Teléfonos 207716 203585.

VENDO Seat 1.400-B, ocho plazas, toda prueba. Valentín Jalón, 12. Taller.

ALQUILER sin conductor: Seat-1.500. Simca 600-D. «GARAJE TURISMO». Calle Vitoria 20.

COCHES sin conductor alquilamos: Seat-1.500 800-D. 850 nuevos.—Almirante Bonifaz, 24, 1.º Teléfono 202904.

SE ALQUILAN coches sin conductor San Juan 19 y Pisones. 13 Teléfonos 203142 y 201147

COCHES de alquiler sin chofer. «Arconada». Calzadas, 36. Teléfono 204795.

COCHES sin conductor: Seat 600-D. — «Ferama». Asunción de Nuestra Señora 1 Teléfonos 203364 y 208514

AUTO-SPORT. Alquiler coches sin conductor nuevos Avisos Teléfono 20 01 38

EXCURSIONES microbuses Europa. Coches de 10 y 25 plazas. Teléfono 20 85 51

AUTO-ESCUELA «Rivar» Alquiler sin conductor: 1500-lujo 600-D Briviesca. Teléfonos 58 y 92.

MOTORAMA. Servicio permanente de grúa Con nosotros hasta el taller de su preferencia Asunción de Nuestra Señora 1 Teléf. 203364

VENDEMOS Seat 1.400 y furgoneta DKW Ambos perfecto estado Productos Pinedo S A Miranda 12 Burgos

ALQUILAMOS coches sin conductor: 600-D 850 y Coupé Briviesca 15 bajo Teléfs. 201874 y 208072

VENDO barato, seminuevo, Land Rover de gasolina. Razón, Quintanilla. - Calera, 10. Teléfono 208906.

¡OCASION! Turismos en magnífico estado: «Mercedes» 180-200 y 220: «D K W» Junior y 1.000: furgonetas «Renault-4-F» y «D K W» Muy buen precio. Véalos en Vitoria, 54. Garaje.

SE VENDE camioneta «Sava» tres toneladas motor Barreiros toda prueba. Razón Viveros de la Diputación (Fuentes Blancas) Obra.

VENDO coche Ondine, o cambio por trilladora. Hijos Santiago Zamorano Los Balbases.

VERSALLES, a toda prueba, se vende, muy barato. Doctor Renedo Vitoria 29, 3.º Dcha.

ALQUILAMOS coches para todos. «Auto-Guía» Nuño Rasura, 5, bajo.

VENDO DKW 1.000 y 800: motocicletas Lambretta 150; Ossa 150; Bultaco 150; y Guzzi, moderna, 110. Informes Avala, Madrid, 16.

FURGONETA gas-oil 1.000 kilos, como nueva, y Gordini, vendo. San Julián, 3, 1.º

SEAT 1.500 familiar, exento, como nuevo, vendo. San Julián, 3, 1.º

FURGONETA Citroen 2 CV, buen estado 28.000 pesetas. Agencia Citroen. Sanz Pastor 6.

VENDO coche italiano «Fiat-500». Teléf. 206252.

RENAULT 4-F, impecable y Citroen 2 CV., buen estado, vendo. Electro-Mart. Teléfono 203549. General Mola, 25.

VENDO moto Guzzi, de 49 cm., como nueva. Alfonso X El Sabio, 40, 1.º, izquierda.

AVIA-2.500, vendo 40.000 kilómetros. Teléfono 310964. Miranda de Ebro.

MICROBUS «Alfa Romeo» 9 plazas, vendo. Teléfono 208551.

PORTA-EQUIPAJES de Dauphine, Seat 600, 850, etc., a 400 pesetas; Seat 1.500, a 650 pesetas. — Electro Mart. General Mola, 25. Teléfono 204490.

OPEL Rekord 1.500 vendo. 30.000 kilómetros, dos puertas. Matrícula M-606.984. Luis Ruiz. Padilla de Abajo. Teléfono 2. Burgos.

STANDARD 8, en buen uso, se vende. Garaje Moisés Calvo. Padre Flórez, 4.

VENDO Gordini. Informes, Evilasio. Madrid, 12.

SE VENDE coche Mercedes, motor gasoil. Para verlo y tratar, Fernán González. «Bar Anuncia».

VENDO Moto-Bic scooter. 3.000 kilómetros. Petronila Casado, 22, 4.º, centro.

VENDO moto Bultaco, buen uso. Informes, Primera Manzana, número 20. Gamonal.

SE VENDE Vespa barata. Informes, Antigua, 5. Gamonal.

VENDO Renault 4-4, buen uso. Informes, Garaje Vadillos.

22 MAGNUM, carabina, tienda campaña, vendo. Teléfono 202594.

VENDO moto Lube, modelo Cóndor, matrícula B.-24.840. 11.000 pesetas. Hospital del Rey. Casa del Canal.

Colocaciones

NECESITO barman. Gran Taberna Vasca. (La Senda).

SE OFRECE pintor empapelador especializado Rapidez y garantía. Vea muestras sin compromiso. Teléfono 207606.

SE NECESITA aprendiz y pinche en Industrias ITAL. Parque San Francisco, 3. (R. O. C. núm 364).

SE NECESITA asistenta. Bar Polvorilla.

HOSTAL Nacional necesita señora o señorita. Gasset, 4.

EMPRESA del Polo precisa señoritas para laboratorio químico Interesadas, dirigirse por escrito, detallando datos personales, estudios y experiencia en la industria al Apartado 51. Burgos. (R. O. C. número 603)

SE NECESITA chica sepa planchar guantes de piel. Reserva colocadas. Epifanio, 4.ª planta.

SE NECESITAN forradoras guantes cordero. Epifanio 4.ª planta.

SE NECESITAN costureras a máquina para coser guantes de piel máquina propia. labor domicilio todo el año. Epifanio 4.ª planta

NECESITO muchacha para matrimonio solo buen sueldo. Informes Hostal Burgalés. San Agustín, 7.

SE NECESITA pastor a zurrón, en Villagonzalo Pedernales. Onofre Díez.

SE NECESITA pastor ganado lanar. Tratar Cooperativa, en Celada del Camino.

SE NECESITA chica Vitoria, 29, 2.º, Izqda.

NECESITO colocador pavimentos, por horas. Diego Laínez, 6. Mercería Rincón.

SE NECESITA ayudante para obrador de pastelería. Confitería Lostes. (R. O. C núm. 618)

SE NECESITA chica o señora. La Riojana. Avellanos, 10.

NECESITO señora para la limpieza. San Lesmes, 2.

SE NECESITA muchacha, buen sueldo, calle Vitoria, 56, duplicado. 3.º, Izqda.

AYUDANTE de mostrador, 16-18 años, precisa importante bar esta capital. Presentarse en «Publicidad Mentor». Carnicerías, 2, 3.º (Registro O. C. núm. 622)

CASA con niños necesita chica. Martínez del Campo, 4, 1.º Dcha.

SE NECESITAN pintores de automóviles, bien retribuidos. Carrocerías Auto-Armo. Calle Calzadas, núm. 36. (R. O. C. 615)

ANUNCIOS ECONOMICOS

Estos anuncios se reciben en nuestra Administración (calle Vitoria, 13. Teléfono 207148) de NUEVE de la mañana a UNA Y MEDIA de la tarde y de CUATRO a OCHO MENOS CUARTO de la tarde, así como en todas las Agencias de Publicidad.

PRECIO: 10 pesetas hasta diez palabras. Cada palabra más, una peseta.

PARA Madrid, matrimonio solo necesita buena doncella, que sepa algo cocina, de 30 a 40 años de edad, informadísima. Sueldo. 5.000. Escribir, Apartado de Correos, 14.325.

PARA Bilbao necesito muchacha mediana edad, responsable, para matrimonio y dos niños. Escribir a: Navarro Sombrerería, 10. Bilbao

SE NECESITA chica. Segovia, 2, principal, izquierda.

SE NECESITA aprendiza. Sastrería Paco. Plaza José Antonio, 9, 3.º, Izqda. (R. O C. 617)

NECESITO, en Cafetería Isla, ayudante de camarero. (R. O C. número 619)

SE NECESITAN pintores y aprendices. Teléf.: 205855. Esteban Alonso. (R. O. C. 620)

SE NECESITA chica y asistenta. Laín Calvo, 12, 3.º

MATRIMONIO solo necesita muchacha, buen sueldo. Teléfono 205010

SE NECESITA chica, para Bilbao, magnífico sueldo. Informes, calle Procurador, 13, 3.º derecha.

SE NECESITA chica servicio. Clunia, 8, 7.º, A.

NECESITO pastor. Teodoro Pérez. Villagonzalo Pedernales.

SE NECESITA pastor para ganado vacuno. Modúbar de la Emparedada.

OFRECESE puericultora diplomada. Melchor Prieto, 2, 1.º

ASISTENTA se necesita, sólo para las mañanas. Vitoria, 64, 3.º izquierda, o Telf. 208150.

SE NECESITAN pintores. Razón, Construcciones Reunidas Bilbaínas. Frente a la iglesia de San Lesmes. (Registro O. C. 621)

GUANTES MUÑOZ necesita costureras a domicilio, cediendo máquina. Trabajo todo el año. Carmen, 9. Bajos.

SE NECESITA chica Clunia, 17, 2.º Dcha. Teléfono 200004.

MUCHACHA para Santander, se necesita. Informes Calera, 10, 4.º, B.

NECESITO muchacha buen sueldo. Teléfono 205840. Pedir el 886.

SE NECESITA pastor San Pedro en adelante Tratar, Grupo Virgen del Carmen. Iglesiarrubia.

GANE 2.000 a 3.000 pesetas mensuales cultivando champiñones en casa Exito extraordinario. Compramos producción Información en Montblanc Calvet 5 3.º 2.ª Barcelona—6

PRECISO mecánico taller Estación de Servicio Briviesca. Teléfono 183.

CHICA con informes sabiendo cocina se necesita Sueldo 2.500, presentarse de 8 a 10 tarde en Pisones, 5, 8.º C. derecha Junto bar la Terraza.

NECESITO chica, poca familia. Charcutería Contreras, Miranda, 2.

SE NECESITA personal obrero ambos sexos. Presentarse Central Lechera de Burgos, S. A. Carretera de Logroño, s/n. De 9 a 1 y de 5 a 7. (R. O. C. núm. 625)

SE NECESITAN forradoras para guantes de piel. Labor todo el año. Bien retribuido. Epifanio, 4.ª planta.

SE NECESITAN dependientes de mostrador. Informes, Bar Auto Estaciones. (R. O C. número 626).

SE NECESITA camarera de pisos. Hostal Landa Palace. (R. O. Colocación 627).

SE NECESITA pastor a zurrón, de San Pedro en adelante. Fredesvindo Díez. Monte de la Abadesa.

SE NECESITA chica. San Lesmes, 3, 5.º

SE NECESITA muchacha. San Cosme, 2, 6.º izquierda.

MUCHACHA con informes, para Logroño. Buen sueldo. Teléfono, 204027.

SE NECESITA mozo de almacén. Salas, 14. (R. O. C. 632)

SE NECESITA asistenta. Llamar 205557.

SE NECESITA muchacha de servicio, bien remunerada. Dr. Sánchez Dueñas. Calatravas, 3, 1.º Dcha.

NECESITO señora sepa cocina. Cabaña Arandina (La Senda).

SE NECESITA sirvienta, buena retribución. Vitoria, 56, 1.º, A.

MUCHACHA para Barcelona, se necesita. Sueldo 3.500 mensuales. Hay compañera. Viaje pagado. Plaza Primo de Rivera, 2. Farmacia.

OFRECESE chofer carnet primera, con mucha práctica. Razón, esta Administración.

SE NECESITA chico, de 14-16 años. Ultramarinos «La Isla de Cuba». A. Bonifaz, 8

MATRIMONIO necesita muchacha o señora, para Madrid, con informes. División Azul, 3, 4.º, izquierda.

«IBERICA de Ballestas», necesitan obreros. C/. Francisco Salinas, número 71. (De 6 a 7,30). (R. Oficina Colocación, 631)

CAFETERIA Plaza necesita señora para la limpieza, bien retribuida.

SE NECESITAN pintores y aprendiz. Santa Dorotea, 5. (R. O. C. 632)

MUCHACHA, para matrimonio y dos niños. Calera, 10, 6.º, A.

Compras y ventas

POLLITOS de carne y puesta. «Granja Mirasol». — Pisones, 68.

DURALEX. Platos, vasos Duralex. «Ferretería Laín Calvo». Teléfono 20 23 94.

POLLITOS recién nacidos, para puesta. Avícola San Isidro. Santa Clara, 5.

VENDO jaulas para ponedoras, buen estado. Hospital del Rey. Frente «Bar Gloria». Teléfono 201430.

VENDO pollitas cuatro meses, raza «Red», huevo de color. Hospital del Rey. Frente «Bar Gloria». Teléfono 201430.

VENDO mostrados vitrina. Santa Clara, 5. Tienda.

VENDO mueble-bar con radio, lavadora Bru y bidones de hierro, de 30 litros, con tapa. Miranda, 3, 3.º izquierda.

VENDO alfalfas en verde. Informes. Emperador, 50, 1.º, Dcha.

MAQUINARIA taller - herramientas - molinos - rodamientos bolas - poleas - transmisiones - motores - otras cosas. Vendo por traspaso. San Pablo, 14.

VENDO cisterna para 8.500 litros, en Villalmanzo. Teléfono 5.

CHOPOS maderables, vendo 750. José Campomar. Redecilla del Campo. Burgos.

SE VENDE alfalfa, junto Fábrica Sedas. Tratar, Antonio Martínez, Villalbilla.

VENDO coche de niño. Llana de Afuera, 14, 3.º

VENDO ventanas metálicas. Valladolid, 3.

SE VENDEN garrafones seminuevos, sin vestigios de lo que han contenido, capacidad, de diez y cinco litros. Informes, teléfono 207582.

POLLITAS de dos meses, vendo. Santa Clara, 5.

COMPRO hierros, metales, chatarras y desguaces. Vallejo, San Juan 53 Teléf 203981

VENDO coche de niño, 1.500 pesetas. Tahonas, 18, bajo, izquierda.

SE VENDE conejera para cuatro madres. Antigua, 5. Gamonal.

VENDO ropa señoritas. De 10 a 12 y de 3 a 6 informarán Sanjurjo 11, portería.

SE VENDEN dos carros, ruedas goma, para una caballería. Panadería Huelgas. Teléfono 202288.

SE VENDE montacargas de obra y 2.000 tejas planas, de derribo. Panadería Huelgas, Teléfono 202288.

Enseñanzas

RAMSAYSS. Inglés en tres meses, garantizado Unico. Nativos Sanjurjo, 9. Teléf.: 208572.

«ACADEMIA Castilla» Cantabilidad, idiomas, taquimecanografía, cultura general. Moneda, 10.

SE DAN CLASES particulares de francés. Tesorera, 4, 2.º, izquierda

PROFESOR daría clases colegios, academias, particulares, bachillerato elemental y reválida. Informes, esta Administración.

SEÑORITA daría clases bachiller elemental. Teléfono 203484.

¡INGLES! Señorita norteamericana, maestra, desea dar clases. Informes esta Administración

CLASES particulares, Matemáticas, para bachillerato. San Cosme, 6 5.º, Derecha. - 201427.

TRADUCCIONES Español-Inglés. Informes, esta Administración.

Fincas

CONSTRUCCIONES «Bu-Bi». Calle Vitoria 177 (Gamonal). Venta directa de pisos y lonjas. Visítenos en oficina u obra, sin compromiso. Grandes facilidades de pago.

VENTA de pisos y lonjas en Vía de Empalme. «Construcciones Serrano». Teléfono 204385.

PISOS zona Vadillos. «Construcciones Alonso y Arteche, S. A.». Informes, Melchor Prieto 16

«MASEGOSA». Empresa Constructora. Viviendas desde 235.000 pesetas. Cuatro habitaciones, cocina, aseo, suelo parquet, media bañera, antena colectiva, maravillosas terrazas, soleadísimas. Facilidades de pago. Oficinas: Avenida del Cid, 80, 2.º, centro. Teléfono 209333.

VENDO local céntrico, propio pequeña industria o taller, próximo Palacio Arzobispal. 136 m.2., entrada camión mucha altura, casa nueva. Razón, calle Paloma, 29. Confitería. Teléfono, 204338. Burgos.

CONSTRUCCIONES «H González Alonso». Venta de viviendas. Grandes facilidades de pago. Magnífica construcción y terminación. Razón: Vitoria 115 Oficina.

VENDO pisos varias zonas chalet en Burgos Terrenos a pie carretera general y otros, vendo o cambio por pisos. Facilidades pago. Informes teléfono 201113

VENDO piso céntrico, con teléfono y baño. Informes, Valentín Jalón 11, 4.º, izquierda.

SE VENDE piso zona Vadillos —5 habitaciones, calefacción, agua caliente central, cuatro armarios empotrados, aseo y baño. Exento.— Informes, Calera, 9, 1.º derecha.

NUESTROS pisos no son los mejores, pero le aconsejamos que antes de visitarnos vea todos los de Burgos y por último decida viendo nuestra vivienda piloto. Vicario. Frente al 241 de Calle Vitoria.

PISOS de calidad «Arranz». - Pisos bien acabados «Arranz». - Pisos bien distribuidos «Arranz». - Pisos con calefacción «Arranz». - Pisos desde 210.000 pesetas. «Arranz». - Pisos con entrada desde 20.000 pesetas. «Arranz». - Pisos en todas las zonas. «Arranz». - Construcciones magníficas. Arranz - Venta directa de pisos con formalidad absoluta «Arranz».—Oficinas centrales, carretera de Logroño s/n.

VENDO lonja y piso: piso exento; pisos céntricos. Avda. Cid, 74.

VENDO piso cuatro habitaciones, calefacción. San Francisco, 147, 6.º E. (Razón, portero).

LOCALES muy comerciales, vendemos, propios garaje, cafetería, supermercado, electrodomésticos, pastelería, carnicería, almacenes Próxima entrega en calle El Carmen. Informes. Almirante Bonifaz, 3, 2.º, izquierda.

¡¡PISOS!! Variadísimo repertorio todas categorías, todas zonas. Vea nuestra exposición de planos. ¡¡Maravíllense!! Facilidades. — Agencia Palencia. Plaza Calvo Sotelo, 6.

CONSTRUCCIONES ALGESA, S. A. (Junto Parque Artillería). Empezamos a vender bloque 24 viviendas y locales comerciales, elegante construcción, mejores materiales, baratos. Amplias facilidades En Obra y Agencia Palencia.

LA PALOMA, piso tres habitaciones, comedor, cocina, water: 160.000. — Agencia Palencia.

PISO BONITO, junto cuartel Artillería —cinco habitaciones, cocina-comedor, baño, carbonera, mucho sol mediodía facilidades—. Agencia Palencia.

LOCAL 510 metros cuadrados. Francisco Salinas, siete portones entrada y diez ventanas atrás. Estupendos, baratos, facilidades. También permuto por solar o pisos.—Agencia Palencia.

¡BONITOS LOCALES! Vadillos, Rey Don Pedro, dos portones, 300 metros cuadrados: Calle Romanceros, 300 metros cuadrados, tres puertas, nuevo, muy barato.—Agencia Palencia

BLOQUE VIVIENDAS, en Gamonal, detrás chalets suboficiales —tres, cuatro, cinco habitaciones, tarima en dormitorios, terrazo, cocina y calentador gas, calefacción antena colectiva— Precios totalmente oficiales: 180.000, 204.000 236.000 según metros útiles. Entradas pequeñas, resto aplazado Construye Ponce y Alonso. En Obra y Agencia Palencia.

¡¡SEÑORAS!! No dejen de ver las viviendas que Agencia Palencia vende Comprobará la elegancia de construcción, máximas facilidades y menos entradas. Puede visitarlas sin compromiso

ENTREGA inmediata viviendas calle Madrid tres, cuatro, cinco habitaciones, desde 240.000 pesetas.— Agencia Palencia.

VENDO casa unifamiliar, planta, piso, seis habitaciones, llave mano. Facilidades. Calle San Pedro Cardeña. Informes, Santa Casilda 6. Tienda.

VENDO piso Barriada Azul: cuatro habitaciones, parquet buhardilla, facilidades llave en mano. Teléfono 206410

PISO amplísimo, calefacción individual. Barrantes. 4.500 pesetas mensuales. Prigo. Moneda, 13.

VENDO o arriendo casa en Villímar. Informes. Estanislao Mata.

VENDO piso carretera Logroño, frente Central Lechera, 2.º, D., llave en mano, facilidades de pago. Informes en el mismo.

VENDO piso. Vitoria 54, 8.º, Izqda. Razón en el mismo.

VENDO o arriendo piso calle Vitoria 175, 2.º Razón Severino Soto. Mil Viviendas bloque 1.º n.º 2, segunda puerta.

CONSTRUCTORES. Cambio o vendo por pisos casa veraneo, jardín, 1.000 m.2., orilla río truchero, valle delicioso provincia. Teléf. 204535.

SE NECESITA local despacho o piso con teléfono. Dirigirse Apartado 311. Burgos.

SE VENDE piso amplio estrenar, barrio La Tesorera. Razón, Antonio García, en Edificio Gral. Vigón, 3.º, D.

VENDO piso céntrico. Informes, Hospital de los Ciegos, 19, 1.º

SE VENDE piso a estrenar, económico, calle Francisco Salinas. Informes, San Pedro y San Felices, 8, 2.º, B.

SE VENDE, en el barrio de Cortes, casa, pajar y fincas, todo ello libre. Informes en dicho barrio. Lino Hernando.

EN LA CALLE Briviesca, 24, queda un cuarto piso exterior en venta, precio interesante, con facilidades. Construcciones Lorenzo. Razón, obra.

SE VENDE «Bar Argentino». Calle Vitoria, 155. Informes, Teléf. 209059.

CRUCERO San Julián. Pisos 2-3 dormitorios, comedor, baño, cocina y calentador de gas, instalación de calefacción, terraza, ascensor, patio-jardín. Desde 245.000. Entradas desde 35.000. 150.000 diez años. Información en obra. Constructora Martínez Arranz.

VENDO o arriendo local comercial. (De 1 a 3, teléfono 205740 - 509).

VENDO pisos próximos a entregar, 50.000 pesetas entrada, resto diez años. Teléfono 207839.

VENDO piso estrenar, llave en mano, subvencionado, facilidades, zona Gamonal. Informes, Calvario, 16, 1.º, Dcha. (Tardes).

Ganados y aperos

VENDO elevadora guadañadora, motor Campeón y carro. Nemesio López en Villacienzo

VENDO trilladora Ajuria número 1; guadañadoras Ajuria y Hoz. Para tratar: Marcos Alonso. Cameno.

SE VENDE rebaño ovejas. Informes, Santiago de las Heras: Guzmán, (Burgos). Domingos y festivos.

VENDEMOS 14 terneros lechales de 150 kilos vivo. Razón. «Ufac Hispania, S. A.» Teléfono 206743. Burgos.

VENDO cosechadora «Hofherv», motor Mercedes gasoil. 50.000 pesetas. Diego Laínez, 9. 1.º izquierda

VENDO rebaño en Villahoz. Severiano Quevedo.

SE VENDE rebaño completo, en Cerezo de Río Tirón. Para tratar, con María García.

VENDO 50 ovejas; 15, con corderas; 15, borras y el resto lecheras. Antonia Mezos. Vallejera.

VENDO máquina ensacadora grande, motor «Rex», polea tractor «Nuffield», dos reses con cría, jóvenes. Tratar, H. Victorino Villaquirán, Villaverde Mogina.

LABRADORES, vendo cuatro máquinas aventadoras y una ensacadora, con motor o sin él; grupo de riegos de 4 HP. Centeno. Villadiego. (Los lunes).

SE VENDE ternero de leche. Arrabal de San Esteban, 17.

TRILLADORA Ajuria R. 80, ruedas de goma, como nueva. — Trilladora Ajuria R. 80, completamente reparada. — Trilladora Ajuria N.º 1, tres campañas. — Trilladora Ajuria N.º 1, completamente reparada. — Trilladora Ajuria N.º 1, completamente reparada. — Tractor Super-Ebro, frenos de disco. — Tractor Super Ebro 52 HP. — Tractor Renault, modelo D 71, muy nuevo. — Tractor Internacional, modelo B 250: Félix Serrano García. General Mola, 63. Haro (Logroño)

SE VENDE vaca lechera, recién parida. Tratar, Mariano Berezo. Teléfono 204290.

SE VENDE atadora Alpuema, de seis pies, seminueva. Tratar, con Saturnino López, en Tormantos (Logroño).

SE VENDEN dos vacas holandesas, recién paridas, en Sotopalacios. Abilio Ubierna.

VENDO máquina atadora, marca «Mc Kormick». Razón, Claudio Cañas Nieto, en Torrecilla sobre Alesanco (Logroño).

Huéspedes

DOY PENSION a dos o tres amigos. Merced 6, 3.º, Dcha.

ADMITO dos huéspedes pensión completa, o sólo dormir. Calle Francisco Salinas, núm. 40, 3.º, izquierda.

PENSION completa o sólo dormir. Calle Doña Berenguela, 8, 5.º, D.

SEÑORA sola cede habitación dos camas, ducha y baño. Barrio Gimeno, 4, 2.º Izqda.

PENSION completa, o dormir sólo. Santa Ana, 31, 3.º, 12.

DOY PENSION completa. Informes, esta Administración.

CEDO dos habitaciones con derecho cocina. Informes, Cabestreros, 9, 1.º, derecha.

CEDO habitación dormir, confortable, céntrica, teléfono, baño. - Teléfono 205748.

SEÑORA sola cede una o dos habitaciones, con derecho cocina. Villarcayo, 6, 3.º, derecha.

DOY PENSION completa, o sólo camas. Vitoria, 251, 6.º, B.

PENSION o sólo dormir. Madrid, 36, 2.º izquierda.

CEDO habitación sólo dormir, uno o dos amigos. Melchor Prieto, 22, 3.º, Izqda.

SE ALQUILA habitación derecho cocina, o dormir. San Cosme, 22, 5.º, Izqda.

Muebles

SE VENDE dormitorio dos camas y muebles oficina. Teléfono 202391.

VENDO, barato, dormitorio dos camas. Delicias, 1, 5.º

SE VENDE comedor, mueble cama, económico. Tinte, 13, 1.º Dcha.

BAÑERAS en buen uso y varios muebles, se venden. Teléf. 20 21 04 (De 6 a 8 tardes).

Pérdidas

PERDIDA perro sabueso, rojo, patas y rabo blancos. Gratificaré. Razón, teléfono 31-04-37 Miranda de Ebro.

EXTRAVIO ternera Cecilio Martínez. Torrelara.

PERDIDA galga pardina oscura, pintas blancas debajo del pecho. Gratificaré Camino Las Murallas, 14. San Pedro de la Fuente. Tomás Trascasa.

PERDIDA gafas montura marrón, cristales verdes, con estuche. Gratificaré, San Agustín, 1, 3.º, Izqda.

Televisores

REPARACION televisores. Radio Burgos. Laín Calvo, 37. Teléfono 205740 - 673.

TELEVISORES 19, último modelo extraplano, UHF, licencia americana, con voltímetro y mesa, todo 16.900 pesetas. Diez días prueba sin compromiso. Ventas a plazos. Garantía absoluta seis meses. «Comercial Velo-Moto». Calera, 10.

CAMBIE su televisor viejo por nuevo, dos años garantía. Facilidades de pago. Teléfono 205740-673.

ABONAMOS 3.000 pesetas por radio vieja a cambio televisores nuevos, dos años garantía. Teléfono 205740-673.

MONTAJE de antenas TV. Instalaciones eléctricas en general. Instalaciones Fernando. Avisos, 205281. Burgos.

Traspasos

TRASPASO o vendo local. Fernán González 46.

¡¡NEGOCIOS!! Variadísimo repertorio de negocios generales —bares, restaurantes, alimentación, locales para cualquier negocio, almacén vinos, cantina, autoservicio con charcutería y carnicería, hostal en carretera y pueblo, calzados, flores, etcétera—. ¡¡Visítenos!!. Agencia Palencia.

LOCAL exposición, peluquería señoras-caballeros, boutique, modistas, otros menesteres, traspaso, muy barato, en plaza Capitanía, Renta, 382 mes.—Agencia Palencia.

TRASPASO local, bar y tienda. Razón, Teléfono 207026.

TRASPASO ultramarinos y vinos. Teléfono 207026.

Varios

SEGURO obligatorio de accidentes de trabajo. Mutua Patronal. Espolón, 20. Burgos.

CEDO materiales a cambio derribo casa cuatro plantas. Teléfono 202250

TRABAJOS albañilería. Reformas y reparaciones. Avisos, Telf. 202533. Julián García.

SE ACORTAN chaquetas. Los Colonia, 13, 3.º

TODOS lo dicen, los mejores cultivadores de caracol los de Lucas Dueñas Tardajos.

OFERTA papeles pintados 50 por 100 descuento. — Ramos. General Mola, 4. 204516.

OCASION. Cada dos rollos regalamos uno. — Ramos. Mola, 4. - 204516.

PAPELES pintados, directamente fábrica. Ahorre 50 por 100. — Ramos Mola 4. - 204516

CARPINTERIA, ebanistería y formica, se hacen toda clase de trabajos. Teléfono 206192 (Martín).

ELECTRICISTA. Servicio a domicilio, precios económicos. Llamen teléfono 20 66 28.

OFFSET y toda clase de trabajos tipográficos en TALLERES GRAFICOS «Diario de Burgos» Calle Vitoria, 13. teléfono 20 28 52.

IMPRESOS comerciales, cartas timbradas, tarjetas de visita, invitaciones, prospectos de propaganda, Etc., TALLERES GRAFICOS «Diario de Burgos». Calle Vitoria, 13, Tf. 202852.

FOTOGRABADO: Confección rápida TALLERES GRAFICOS «Diario de Burgos» Precios ventajosos. Calle Vitoria, 13 Teléfono 202852

Nuestros teléfonos: 20 71 48 y 20 12 80

TELEVISION ESPAÑOLA

JUEVES

10,45 Televisión escolar.
11,00 Inglés.
12,00 Cierre.
1,45 Carta de ajuste.
2,02 Avances informativos.
2,04 Panorama de actualidad.
3,00 Telediario.
3,30 España al día: Cataluña, Aragón y Navarra.
3,40 Novela: "La princesa de Cleves" (Cap. IV.).
4,10 Giro de Italia.
4,30 Los investigadores: "La madre engañada".
5,30 Cierre.
6,45 Carta de ajuste.
7,00 Jardilín.
7,35 Aula TV.
7,45 Hombres bajo el mar.
8,15 Dibujos animados.
8,30 Por Tierra, Mar y Aire.
9,00 La España viva (dedicado a Burgos).
9,30 Telediario.
9,15 Misión imposible: "La astróloga".
10,15 A toda plana.
11,50 Telediario.
0,05 El alma se serena.
0,14 El programa de mañana Meditación. Cierre.

VIERNES

10,45: Televisión Escolar. Religión.

2,02: Avance informativo.
2,04: Panorama de actualidad
3,30: España al día.
3,40: Novela.
4,10: La casa de los Martínez.
5,10: Cierre.
7,02: Misión rescate.
7,30: Avance informativo.
7,35: Panorama.
7,45: Puede ocurrirle a usted.
8,30: Misterios al descubierto
9,00: La tortuga presurosa.
9,30: Telediario.
10,00: Poesía e imagen.
10,15: El agente de C.I.P.O.L: «El asunto de la ruleta mortal».
11,15: La pequeña comedia.
11,30: Telediario.
0,05: El alma se serena. «Las manos», por Alfredo Marquerie.
0,14: El programa de mañana. Meditación. Cierre.

Emerson

El televisor del futuro

COMERCIAL VELO-MOTO

SE NECESITAN

OFICIALES FONTANEROS

LLAMAR AL TELEFONO 207436

De 1'30 a 3 de la tarde y de 9'00 a 11 de noche

(ROC. Núm. 628)

REPRESENTANTE

ACCESORIOS AUTOMOVILES. — INTRODUCIDO SE NECESITA

MIGUEL COCA, L. — Camino de Jay-Alay, 2, 1.º SAN SEBASTIAN

PISOS ECONOMICOS

En zona frente barriada Ferroviarios (Carretera de Arcos), iniciamos venta pisos 4 habitaciones, cocina, despensa, servicio y terraza.

Desde 225.000 a 250.000 pesetas

Todos exteriores — Parada autobús Pisones

FACILIDADES DE PAGO

INFORMES:

CONSTRUCTORA ALONSO Y ARTECHE ,S. A.

Calle Melchor Prieto, 16, 1.º (Vadillos)

GUIA DEL RADIOYENTE

RADIO POPULAR

PRIMER PROGRAMA.— 8: Buenos días, Burgos. — 8,05: Saludos, amigos. — 9: Regina Coeli. — 9,01: Burgos, música y noticias. — 10: Con la Prensa bajo el brazo. — 10,15: Mosaico español. — 10,30: Un ritmo para la mañana. — 10,40: Suerte, vista y... ¡Orbea! — 11: Destino, ellas. — 11,30: Nuestros invitados. — 11,45: Una familia musical, «The Cowsills». — 12: Regina Coeli. — 12,01: Meridiano espiritual. — 12,05: Pequeño concierto. — 12,15: Ronda de la América española. — 12,30: Del brazo y por la calle. — 12,45: La música de Carmen Cavallaro.

SEGUNDO PROGRAMA.— 13: La nueva frontera. — 13,30: Felices los tenga usted, I. — 14: Diario Club Musical. — 14,10: Iglesia postconciliar. — 14,15: Un buen tema, el tiempo. — 14,30: Diario hablado de Radio Nacional de España. — 14,45: La hora del café. — 15: La voz del corazón — 15,30: Felices los tenga usted, II.

TERCER PROGRAMA.— 16: Destino de segunda mano», capítulo 25.º — 17,30: Bazar del microsurco. — 18: Ejercicios espirituales para enfermos.—18,30, Reportaje a la mujer. — 19: Regina Coeli. — 19,01: Cantan las estrellas. — 19,30: La zarzuela: «Don Manolito». —

CUARTO PROGRAMA. — 20,30: Santo rosario en familia. — 20,50: Flores para María. — 21: Estrictamente instrumental. — 21,15: Musikaly. — 21,45: Pentagrama trotamundos. — 22: Diario hablado de Radio Nacional de España. — 22,30: Noticiario (boletín informativo de noche). — 22,45: Con sabor español. — 23: Fiesta de noche. — 23,45: Compás final. — 0,00: Lectura de programas.— 0,02: Palabras para el silencio. — 0,05: Cierre de la estación.

FRECUENCIA MODULADA

16: Apertura. — 16,01: Mágico sonido español. — 16,10: Cantando por Castilla y León. — 16,20: La orquesta de Norrie Paramor. — 16,30: Voces y canciones de Méjico. — 16,40: Variedad de melodías, diversidad de intérpretes. — 17: Discoteca fundamental: «Guía de orquesta para jóvenes», Op. 34, de B. Britten, y Variaciones para orquesta sobre un tema de Paganini, Op. 26, de B. Blacher. — 17,30: Música cinematográfica. — 17,40: La trompeta de oro de Harry James. — 17,50: Mano a mano: Yerba Mate y Esther y Abi Ofarim. — 18: «Las de Caín» (fragmento), de P. Sorozábal. — 18,30: La orquesta de Johnny Hawksworth. — 18,40: Ray Conniff y sus coros.— 18,50 Temas de la nueva generación. — 19: Regina Coeli. — 19,01: «Danzas fantásticas», de J. Turina. Al piano: Alicia de Larrocha. — 19,15: La voz del Brasil: Maysa Matarazzo. — 19,30: Los 66 violines de Sonora. — 19,40: The Ray Charles Singers. — 19,50: Un aire tranquilo. — 20: Música total: «Billy el Niño» (ballet) y «Sinfonía de la danza», de Aarón Copland. — 21: Indice del programa de mañana. — Cierre de la estación.

Lea Vd. DIARIO DE BURGOS

NECESITO

tres vendedores, asunto interesante, Julio Sáez de la Hoya s/n. De 3 a 4, jueves, viernes y sabado Sr. Castro.

(R. O. C. número 629)

M.E.C.D. 2017

MIRANDA

El domingo, entrega de trofeos de la Sociedad de Cazadores y Pescadores

ASOCIACION DE PADRES DE NIÑOS SUBNORMALES

Sigue prosperando en Miranda de Ebro, el Colegio de Nuestra Señora de la Esperanza de niños subnormales. Como ya es sabido el pasado día 26 de Abril se celebró en el Teatro Cinema un festival por el Cuadro Artístico Mirandés, que tan acertadamente dirige el señor Mariñán, y se puso en escena la obra de Víctor Ruiz Iriarte "La muchacha del sombrerito rosa", este festival fue a beneficio de este colegio, más adelante daremos el resultado económico del mismo, que aunque no fue el apetecido, agradecemos tanto a los artistas como al pueblo de Miranda que colaboraron en el mismo nuestras más expresivas gracias. Ya se irán dando cuenta poco a poco lo que representa este centro en Miranda, pues no crean que este centro es solamente para el presente, sino es para el futuro, y los niños que hoy acuden al mismo, al pasar la edad escolar les darán paso a otros y así sucesivamente en fin que este colegio debe ser orgullo de Miranda, ya que se cuenta con profesorado especial y con todo el material adecuado, pero claro necesitamos la ayuda de todos.

Nuestro agradecimiento muy sincero por el gesto de las cuadrillas de blusas de San Juan del Monte que si nunca olvidaron las necesidades tanto particulares como sociales, en esta ocasión también se acordaron de este centro de estos niños que tanto amor y cuidados necesitan.

A continuación reseñamos los ingresos y gastos del festival antes mencionado como también otros donativos.

Importe de las entradas, 13.175,00 pesetas.

Alquiler del teatro, 3.000,00 pesetas; maquillaje, 400,00; cena artistas, 820,00; alquiler decorado, 500,00; gastos repartir propaganda, 225,00. Total 4.945,00.

O sea que del beneficio hubo un saldo de 8.230,00 pesetas.

Otros ingresos fueron: un señor por no poder asistir a la función, 50 pesetas; otro señor entregado en el "Bar Capri", 50; recaudado en las semifinales del II Torneo de fútbol San Juan del Monte 1968, 925; Cuadrillas de blusas de San Juan del Monte, 1.800; reverendo Padre de los Sagrados Corazones, 1.000; Talgo Rivabellosa, 5.000; don Domingo Yela, 200; director del Banco de Vizcaya, 200. Total donativos, 8.675 pesetas.

NOTICIAS DE LA SOCIEDAD MIRANDESA DE CAZADORES Y PESCADORES

Ultima sesión de la Junta directiva.—Entre los acuerdos tomados en la sesión de la Junta directiva, del día 21 de Mayo, destacan por su interés los siguientes: Se nombra socios honorarios perpetuos de la Sociedad a don José Antonio Donaire, periodista de Madrid y animador de las sociedades deportivas de caza y pesca madrileñas, y a don José María Arizala, corresponsal de caza y pesca de "La Voz de España" de San Sebastián, y miembros del comité ejecutivo del Certamen de Caza y Feria Comercial Deportiva, en Madrid y las Vascongadas, por sus constantes gestiones y desvelos desplegados en la organización del certamen.

Trofeos a la deportividad.—Se acuerda conceder a los veteranos socios, Emiliano Mayordomo, "El botero", pescador, próximo a cumplir 90 años, y el veterano cazador, de cerca también de los noventa años, Plácido Bocos, sendos trofeos a la deportividad, como reconocimiento de su larga vida de afición deportiva, cuyos trofeos les serán entregados el día 2 de Junio, a las 13,30 de la tarde en la tribuna de la Avenida del Generalísimo Franco, procediendo a la entrega de los trofeos del concurso infantil de pesca.

Asamblea general de socios.—Se acuerda igualmente celebrar Asamblea general de socios el próximo día 18 de Junio, a las 7,30 de la tarde y 8,30 de la tarde en segunda convocatoria, en el lugar y con el orden del día que en citación individual se pasará a todos los socios, adelantando que en la misma se procederá a la renovación obligada de los cargos de secretario y vocal primero, a cuyo fin los socios pueden hacer propuestas de otros socios, a los que juzguen deben proclamarse candidatos, así como presentarse personalmente como candidatos los socios que lo deseen.

Concurso infantil de pesca.—Todos los niños que, al igual que otros años, hayan de intervenir en el concurso infantil de pesca, a celebrar el próximo día 2 de Junio, bajo el patrocinio de la Cofradía de San Juan del Monte, y organizado por la Sociedad, deberán dar sus nombres en el domicilio social (Bar Suizo), a la mayor brevedad. A las nueve de la noche del día 2, es decir media hora antes del comienzo del concurso, deberán estar concentrados los concursantes, a fin de proceder al sorteo de los puestos, que estarán señalizados con tablillas numeradas, y a fin de darles las normas del concurso.

Los trofeos serán entregados, por la "Reina" de las fiestas, en la Avenida del Generalísimo a las 13,30 de la tarde, después de efectuado el recuento y pesaje.

Certamen de caza: perros de caza y animales vivos.—Dentro del certamen que se desarrollará de los días 29 de Junio al 7 de Julio, una de las facetas será la exhibición de perros de caza y animales vivos. En los primeros habrá trofeos a los ganadores, y aunque se expondrán perros de otras provincias de gran clase, entre nuestros cazadores, los hay asimismo, y habrá trofeos para los locales, por lo que todos aquellos que hayan de presentar sus perros, deberán inscribirlos en el domicilio social (Bar Suizo). Asimismo y con independencia de los animales que desplace el Servicio nacional de Caza y Pesca, todos aquellos cazadores o personas en general, que tengan en cautividad algún animal salvaje, pueden inscribirlo para optar asimismo a los trofeos que se otorgarán. Los animales serán anillados con combinación de colores y letras, de forma que sus dueños los identifiquen en todo momento. Toda persona, que sea poseedora de perdices, tórtolas, faisanes, codornices, conejos de monte, liebres zorros, palomas torcaces, jabalíes, y cualquier otro animal de la fauna hispánica, puede inscribirse para tomar parte en la exhibición. Sus nombres se consignarán públicamente en los recintos y jaulas que contengan los animales.

NATALICIO

El pasado martes en la clínica de Maternidad de Santiago, dio a luz una niña la esposa de don Alejandro Larrea Urrecho, arquitecto municipal, ella de soltera María Cristina Cano.

Se dio la dolorosa circunstancia de que ese mismo día don Aureliano Cano, abuelo de la recién nacida, recibia cristiana sepultura en el cementerio municipal.

FAUSTINO TOBALINA LOGRA UNA TRUCHA DE CUATRO KILOS Y MEDIO

Media hora después de que se nos facilitase la clasificación del concurso de pesca se presentaba en el "Bar Suizo" el pescador don Faustino Tobalina con cuatro truchas pescadas en el río Najerilla. Una de ellas de cuatro kilos y medio de peso y otra de tres y cien gramos. El hermoso ejemplar fue admirado por muchos curiosos. Con esta captura de Faustino Tobalina la clasificación quedó encabezada por éste, seguido de Isidro García, con una trucha de 3,900; Jesús Calvo, con 2,600; Claudio Fernández, con 2,200; Francisco Lahoya, con 1.700; Blas Benlliure, con 1,650 y otros varios con truchas más pequeñas.

En número de truchas Julio García que es el primero se ve amenazado por el sensacional salto que ha dado Manolo Martínez, que con 50 capturas que da a una sola del señor García, siguiéndoles Blas Benlliure, con 46; Ricardo Orbañanos, con 43; Eleuterio Anguiano, con 36 y José Corres, con 27; siguiendo otros varios con menor cantidad.

En barbo, de peso sigue en cabeza Isidro Gracia, con uno de 3,900; delante de Felipe Porres, con 3,800; Carlos Gómez, con 2,800; Emiliano Mayordomo, con 2,600; Alfonso Hernández, con 2,250 y Virgilio Caballero, con 2,000.

En número de barbos se destaca Federico Puente, con 75; seguido de Virgilio Caballero, con 37; Carlos Gómez, con 34; Felipe Porres, con 25; Emiliano Mayordomo, con 9; y Alfonso Hernández, con 3.

En ciprínidos infantiles, el campeón regional Juan Manuel García vuelve por sus fueros y desbanca a Emeterio Angulo, aquél con 36 capturas y éste con 21, seguidos de Ignacio Gracia, con 9.

CARTELERA

Apolo.—"Delito" (3).

Novedades. — "El castigador" (3).

Mecisa.—"Piernas largas dedos largos", (3).

Cinema. — "Viva Carrancho" (s. c.).

Avenida.—"Distrito 11" (s. c.).

SAN FERNANDO

Hoy celebra la festividad de su Santo Patrono San Fernando la Unidad de Ferrocarriles y Prácticas de nuestra ciudad.

A las 11,30 de la mañana se celebrará una santa misa, en la capilla de los RR. PP. Jesuitas, con asistencia de autoridades, Prensa, Radio e invitados.

Terminada la ceremonia se ofrecerá un vino español a todos los asistentes en las dependencias de la Unidad.

A la hora del almuerzo las clases y tropa tendrán una comida extraordinaria y por la tarde habrá diversos festejos. Felicidades.

ARANDA

EL FESTIVAL HISPANO-PORTUGUES DE LA CANCION ENTRA EN UNA NUEVA FASE

El Festival hispano-portugués de la Canción del Duero ha entrado en una nueva fase, al finalizar el plazo de presentación de las canciones, conforme hemos publicado recientemente al anunciar que finalizaba este plazo el pasado día 15.

Las canciones españolas que se han presentado, con independencia de las portuguesas, son en gran cantidad y de muy difícil selección, para lo que ayer se desplazaron a Aranda los maestros Pagan y Nebreda, cuya misión es la de examinar aquellas canciones remitidas que no están grabadas.

A partir de hoy se reunirá el jurado, bajo la presidencia del alcalde como presidente del Comité ejecutivo, al que se unirán otras tres personas más entre ellas un joven y una joven, para la constitución definitiva del jurado que en las jornadas que sean precisas procederá a la selección de las canciones que, según las bases que rigen el Festival han de ir a la final de esta nueva edición.

Suponemos que tras esta nueva fase, se procederá a la designación de los intérpretes que han de defenderlas en la gran final, pues como figura en las bases, los autores de las canciones que sean seleccionadas pueden traer sus propios intérpretes o someterse a los que sean designados por la Comisión organizadora del Festival.

La circunstancia de que en el mes de Agosto ya estará en servicio el ferrocarril directo Madrid-Burgos, ha de facilitar el desplazamiento de muchas personas de ambas poblaciones a la nuestra, para presenciar la final, cosa que antes tropezaba con dificultades, ya que el único medio era la carretera, de la que no todos podían hacer uso.

NO SE ESTABILIZA EL TIEMPO

El miércoles ha amanecido francamente bueno, con un sol espléndido que ha hecho confiar en la estabilización definitiva del tiempo, pero, a medida que el día ha ido avanzando, el cielo se ha ido cubriendo de nubes, tornando a esa inestabilidad con la que nos viene obsequiando este año.

Menos mal que como compensación al campo se presenta espléndido sobre todo en cereales en remolacha, aunque tal vez haya resultado más perjudicado el viñedo, sobre todo aquellas vides que se han podado tardíamente.

¿SE INAUGURARA LA TEMPORADA TAURINA EL DIA DEL CORPUS?

Existe una cierta inquietud en el mundillo taurino y se especula sobre la posibilidad de que la inauguración oficial de la temporada taurina tenga lugar el próximo día del Corpus.

Consideramos un poco aventurado comentar esto, dado caso que oficialmente se ignora quién sea el adjudicatario de nuestro coso taurino. No obstante, los insistentes rumores sobre este particular nos han movido a ocuparnos de este tema y vamos a dar cuenta de tales rumores.

Se dice que la inauguración será efectivamente el día del Santísimo Corpus Christi, con una novillada picada de postín, a base de reses andaluzas y una terna de categoría, entre las que se barajan los nombres de Chanito, José Juan y Beta Belmonte.

De ser así, los lectores podrán juzgar de la categoría de la novillada inaugural, pero insistimos que antes es preciso que se dé a conocer el nombre del empresario a quien haya sido adjudicada la plaza para los años 1968-1969, que sin duda contaría con las obras de la «Michelin», factor muy importante en el aspecto taquillero, pues sin la esperanza de una buena taquilla no se pueden montar esos programas taurinos.

Poco queda ya para el día 13, fecha del Corpus y por ello hemos de estar a la expectativa de cuantas noticias podamos recoger durante este corto plazo para poderlas ofrecer a nuestros lectores.

FARMACIA DE GUARDIA

Don Indalecio de las Heras, calle de Arias de Miranda, número 38.

CARTELERA DE ESPECTACULOS

Teatro Cine Aranda. — «Delicado delincuente» (2).

PROXIMO SERVICIO

Según nuestras noticias, al igual que los médicos de la población tienen establecido un turno de guardia para los domingos y festivos, los practicantes en reciente reunión, se han puesto de acuerdo para, entre ellos, establecer otro servicio de guardia en los mismos días que lo tienen establecido los médicos.

Parece ser que este turno entrará en vigor a partir del próximo domingo.

De momento nos parece bien, pero hay que pensar en el aumento de población, claro que a la vista del resultado de este turno que va a iniciarse, se podrá apreciar el exceso de trabajo que recaerá sobre el practicante de guardia.

PLAYAS SANTANDER Y PROVINCIA

Alquilo chalets y pisos amueblados, temporada o meses. Tirol, apartado 200, Santander.

FUTBOL EN LA PROVINCIA

C. D. VILLADIEGO, 1
S. D. EL AGUILA, 6

A las cinco de la tarde, en el campo de la Curiela, de Villadiego, se jugó el domingo un interesante partido amistoso, entre el Villadiego y el Aguila de Burgos, disputándose un magnífico trofeo, el cual fue cedido gentilmente por los vencedores al equipo titular de la villa.

GOLES

Ocho minutos de juego y en bonita jugada de todo el equipo, marcó Correcher el primer tanto para el Aguila. A los doce, empató el Villadiego, por mediación de su delantero centro, tras driblar a dos contrarios y chutar raso al lado opuesto del portero. A los treinta y cinco minutos, Zamanillo marcó de cabeza el segundo tanto a la salida de un córner sacado por Alonso. El tercero lo marcó a los treinta y siete minutos el delantero centro José Luis, a la media vuelta, con cuyo resultado se llegó al descanso.

En el segundo tiempo, el Aguila se hizo dueño y señor del campo y fruto de su mejor juego, llegó el cuarto tanto, a los 20 minutos, por mediación de Sánchez, en un magnífico tiro desde fuera del área. El quinto fue obra de Alonso, a los 38 minutos, en una jugada de todo el equipo. El sexto y último le consiguió el defensa derecho Daniel, de cabeza, a centro del extremo derecha Alonso.

Por el Aguila todos jugaron bien, sobresaliendo el juego de conjunto, que fue netamente superior al de su oponente.

Por el Villadiego hay que destacar la deportividad de todos sus jugadores y la clase que a lo largo de todo el partido demostraron, su interior derecha y delantero centro.

A las órdenes del colegiado señor Kubala, que tuvo una buena actuación, los equipos presentaron las siguientes alinetaciones:

Villadiego: Julio; José-Luis, Javi, Petaco; Fernando (Miguelín) Paco; Lin, Narro, Pérez, Alberto y Arroyo.

El Aguila: Moncalvillo (Cecezo II); Daniel, Pedrín, Fernando; "Zama", Cerezo (Primi); Alonso, Sánchez, Correcher, José-Luis y Mijangos (Plaza).

LA BOLSA

MADRID

(Información facilitada por el Banco de Santander).

COTIZACIONES

BANCOS. — Santander, 1.370; acciones nuevas, 3.325; Exterior de España, 436; Central, 1.422; Español de Crédito, 1.228; Hispano Americano, 1.149; Ibérico, 896; Popular, 885.

ELECTRICAS. — Electra de Viesgo, 170; Eléctricas Reunidas de Zaragoza, 85; Fecsa, de 5.000, 221; Fecsa, de 1.000, 224,5; Fenosa, 199; Hidroeléctrica Cantábrico, 153; Hidroeléctrica Española, 248; Iberduero, ordinarias, 289; Hidroeléctrica Moncabril, ordinarias, 102; Saltos del Nansa, 125; Sevillana de Electricidad, 204; Unión Eléctrica Madrileña, 184.

VARIAS. — El Aguila, 205; Azucarera Española, 101; Ebro, 625; Dragados y Construcciones, 557; Encinar, 135; Inmobiliaria Metropolitana, 238; Urbis, 261; Urbanizadora Metro. 615; General del Inversiones, 372; Cartisa, 360; Fibansa, 388; Duro Felguera, 46,5; Campsa, 169; Tabacalera, 200; Construcción Naval, ord., 56; Transmediterránea, 171; Energía e Indust. Aragonesas, 121,5; Explosivos, 189,25; Española de Petróleos, 365; Fénix, 5.900; Hornos de Vizcaya, 47; Seat, 350; Auxiliar de Ferrocarriles, 60; Fasa, 263; Material y Construcciones, 70; Española de Zinc, . 86; Femsa, 171; Nueva Montaña Quijano, 80; Telefónica, 199; Fefasa, 40; Sniace, 62.

CUPONES. — Iberduero, 192; Exterior, 300.

Nota. — Sin comentario.

BILBAO

BANCOS. — Vizcaya, 980 y Bilbao, 977.

Agricultor...

¡ayude a su tierra!..

Mecanizando su explotacion

Para todos sus problemas económicos acuda a su BANCO AMIGO

EL BANCO CENTRAL

- Financia su cosecha y explotaciones
- Paga los negociables del Servicio Nacional de Cereales
- Concede créditos para la adquisición de la maquinaria que precise

El BANCO CENTRAL se siente orgulloso de ayudar al campo

Visite nuestro Stand en el Pabellón 11 de la VII Feria Internacional del Campo. SOPEC

Aprobado por el Banco de España con el N.º 7171/2

Banco de Santander

BANCA BOLSA CAMBIOS
CAJA DE AHORROS
Espolón, 12. — BURGOS

M.E.C.D. 2017

DEPORTES 12

Acaba de ganar la Copa Africana de Naciones

LA SELECCION CONGOLEÑA DE FUTBOL SE ENFRENTARA AL REAL MADRID, Y POSIBLEMENTE A LA SELECCION ESPAÑOLA

★ El «Leopardos» ha iniciado una jira por Brasil, Rumania Italia, Francia y España

★ El equipo se creó por propia iniciativa del general Mobutu, que pretendía conseguir el mejor conjunto de Africa

★ Recuperó a varios jugadores congoleños que jugaban en equipos extranjeros e inició una etapa de grandes triunfos

★ Uno de los jugadores, Joseph Kibonge es apodado el «Gento» por su juego parecido al del español

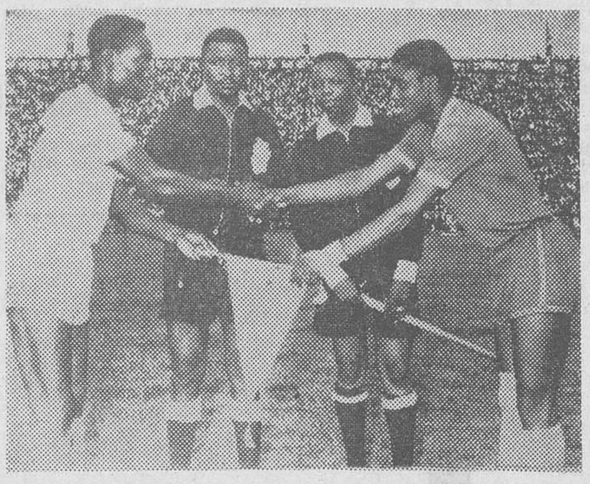

La República Democrática del Congo ya tiene su equipo de fútbol. Un equipo a la altura de los campeones. Este año, el «Leopardos» —que así se llama el «once» congoleño— ha ganado la Copa de Africa de Naciones, venciendo al finalista Black Stars, de Ghana. Anteriormente, había vencido a los equipos de Sudán, Tanzania, Congo Brazzaville, Senegal y Etiopía.

PRIMERO «LEONES», DESPUES «LEOPARDOS»

El propio presidente de la República, general Mobutu, fue quien sugirió la idea de crear el mejor equipo de fútbol de toda Africa. Para ello se recuperó a los jugadores congoleños que jugaban en equipos belgas: Nicodemo Kabamba y Freddy Mulongo, que pertenecían al Standard de Lieja y Pierre Losongo, del Unión Saint Giloise.

Pero ¿cómo surgió el «Leopardós»? En el año 1965 un partido fue decisivo para el fútbol congoleño: El Black Stars de Ghana había vencido por un vergonzoso tres cero al equipo del Congo, a la sazón el «Leones». Los ghaneses habían impuesto su juego inteligente, coherente y tácticamente infalible en los dribles.

La iniciativa de una reforma en el deporte del balompié nacional partió del propio Joseph Mobutu y a ello ayudó el interés común de los congoleños —que sin embargo se encuentran divididos por numerosos problemas— hacia el fútbol. Los belgas fueron fichados y los tres internacionales entraron a pertenecer desde entonces al equipo nacional de la República, junto con otros nueve y siete de reserva, de los que había algunos pertenecientes al antiguo «Leones».

SE TOMO EL NOMBRE DEL EMBLEMA DEL PAIS

¿Por qué cambió el nombre? Pareció más indicado tomarlo del emblema del país —una cabeza de leopardo, entre dos colmillos de elefante cruzados— y abandonar el antiguo nombre. Así, los «Leones» de la época colonial, llegaron a convertirse en «Leopardos» a partir del nuevo Régimen.

Los encuentros disputados contra los equipos de otros países han ido formando «leopardos». Han mejorado su juego, han aprendido nuevas tácticas... Y consiguieron así victorias como el cinco-cero contra Uganda, la de dos a uno contra Les Espoirs, de Rumania, un empate a tres contra el Angers de Francia y dos resonantes victorias contra el Vasas, de Budapest, el Olarios de Brasil y el Lyon francés...

Incluso la irreductible formación del Santos brasileño ha temblado ante el ataque de los congoleños. En el estadio de Kinshasa se recuerda todavía la victoria brasileña de dos goles contra uno que marcaron los «Leopardos», el «rey» Pelé fue el autor del último, que, al decir de los congoleños, fue marcado «por un golpe de suerte». Mulongo, que había sido la «sombra de Pelé» durante todo el partido, había caído al suelo lesionado...

HA CONSEGUIDO MUCHAS VICTORIAS

Pero el mayor éxito ha sido la obtención de la Copa Africana de Naciones, que comenzó con la victoria sobre el equipo nacional del Sudán, confirmado en cinco a cuatro en Kampala, en partido de desempate. Después, los leopardos congoleños hubieron de enfrentarse a Tanzania, a quien vencieron por dos uno. Este fue el salvoconducto que los llevó a Asmara, donde se enfrentaron en partido de cuartos de final a la selección nacional de Congo - Brazzaville, que fue derrotada fácilmente, por tres goles a cero. El encuentro contra Senegal fue decisivo: victoria congoleña de cinco cuatro y paso a la semifinal, donde jugó contra Etiopía. La victoria fue de tres goles «leopardos» contra dos que marcaron los etíopes.

De este moda, los «Leopardos» se vieron enfrentados al temible Black Stars, de Ghana, que tenía entre sus «once» a Salio Makili considerado entonces el «Pelé africano». El 30 de Abril del pasado año, se jugó el partido final, en el estadio Tata Raphael, de Kinshasa. La victoria del «Leopardos» fue de un gol, por un marcador en blanco que no pudieron cambiar los ghaneses. Un gol que fue suficiente para adjudicarse el trofeo que los nuevos jugadores congoleños se habían propuesto conquistar.

UN «GENTO» CONGOLEÑO

El camino recorrido hasta ahora ha sido difícil. Desde aquel triste partido en que el Black Stars ganó a los «leones» por tres cero, hace unos tres años, en un encuentro amistoso, los congoleños han aprendido mucho y se han tomado el fútbol en serio. Ahora están en el punto de partida de los campeones.

Un equipo de dieciocho jugadores de igual valía y cuyo capitán es Nicomedo Kabamba, internacional, apodado «Serpiente de Rail». Los otros internacionales son Pierre Kossongo y Freddy Mulongo, que dio su trabajo a Pelé en el encuentro Santos - «Leopardos».

Los demás son Joseph Kibonge, apodado «Gento» por el parecido de su juego con el del jugador madridista; Ernest Mokili, Emmanuel Ngenebungi, que contrajo matrimonio el último 30 de Marzo con Cecile Mujangio, en la iglesia de San Clemente de Luluburgo; Simón Lembi, Albert Kidumu, Bernard Matumona, León Mungamuni, Albet Bilengi, Jean Kembo, Philippe Mwukani, Ignace Nuwawa, Salomón Mange, Augustin Ebengo, Anastase Tshimanga, Albert Nwila. Ha sido contratado también el jugador Kialunda, del Anderlecht de Bélgica.

Los dirigentes del equipo son Gustave Kassongo, Ferenc Osandi y Nicolás Nzoi. Componen la directiva también dos periodistas. El estadio congoleño es el Tata Raphael, situado en Kinshasa.

JUGARA CONTRA EL REAL MADRID

El equipo de dieciocho jugadores ha conquistado, tras el trofeo de las Naciones africano, la medalla de oro al Mérito Deportivo, como el mejor equipo del año 1967, concedida por el propio general Joseph Mobutu.

Actualmente, el «Leopardos» ha comenzado una jira por todo el Mundo, cuyo punto de partida ha sido Brasil, donde volverá a enfrentarse al Santos. Otros países que serán visitados por el equipo congoleño serán Rumania, Italia y Francia, por este orden. Pero antes de jugar en París, vendrán a Madrid, para enfrentarse en el Santiago Bernabéu contra el Real Madrid. El encuentro se disputará en el mes de Junio y parece que también se enfrentarán a la selección nacional, en un partido amistoso.

El Real Madrid tendrá un peligroso rival en el veraniego mes de Junio: los «Leopardos» que dieron un buen susto al Santos y vencieron al «Estrella Negra» de Ghana, en la final de Copa Africana de Naciones.

(HISPANIA PRESS)
E. G. S.

¿Qué se pretende?

Se dice que existe un estudio para dejar al Tenerife en Segunda

Madrid (Logos).— La Federacion Española de Fútbol estudia la fórmula para poder integrar en la Segunda División al Tenerife, que ha descendido de categoría, cuestión que es laboriosa ya que habría de encuadrarle en el grupo de los veinte de Segunda para permanecer en ésta. Es posible que en una próxima reunión de la junta directiva de la Federación se dé solución al problema. De todas formas, el presidente de la Federación, señor Costa, que ha presenciado hoy el partido de homenaje al jugador de Las Palmas, Aparicio, irá a Tenerife para tratar del asunto.

Redimir a los subnormales; noble tarea de ASPANIAS ¡Ayúdales! ASPANIAS Calle del Cordón 3.

Cuatro partidos de sanción a los jugadores del Valdepeñas y Tarragona expulsados

Madrid (Alfil). — El comité de competición de la Real Federación Española de Fútbol, en su reunión de esta noche, ha tomado los siguientes acuerdos:

Copa del Generalísimo:

Amonestación y multa a los siguientes jugadores:

Eladio, del Barcelona; Larrauri, del Atlético de Bilbao; González, del Celta y Alvarez, del Pontevedra, por juego peligroso; a Abel, del Celta, por pérdida deliberada de tiempo; a Arregui (Real Sociedad); Tato, no (Valencia) y Videgany del Valencia por formular reparos al árbitro.

Promoción a Primera División:

Suspensión por cuatro partidos oficiales a Rafael Franco y Juan García Segura del Valdepeñas y a Sanz, del Gimnástico de Tarragona por agresiones mutuas.

También se impuso seis partidos de suspensión al entrenador de la Real Sociedad, Elizondo, por insultar al árbitro.

Hoy se enfrentan en Huelva las selecciones militares de fútbol de España y Marruecos

Huelva.— (Del corresponsal de "Alfil").

Esta tarde casi hubo un lleno en el estadio municipal de deportes. Entrenaba la selección nacional militar bajo la dirección del seleccionador y entrenador, teniente coronel Villalaín Muchísimos aficionados acudieron a presenciar la sesión y los chavales, en especial saltaban al terreno de juego para pedir autógrafos a sus jugadores favoritos.

Primero hubo ejercicios físicos y toques de balón, y, después, un pequeño partido con los siguientes hombres en cada bando. De un lado, Reina, Ramoni, Rexach, Marcial, Claramunt, Arieta y Pujol Y de otro Mendieta, Gallego, Silvio, Gaztelu, Barrachina, Martín II, Gilberto II y Miguel Pérez.

Rojo se quedó en la banda, porque se encuentra "tocado" en una rodilla, y el preparador no consideró oportuno que entrenara. Gonzalez, el lateral madridista, tuvo que regresar a Madrid ante la imposibilidad de contar con él, por su lesión del domingo en el partido contra el Sevilla.

El entusiasmo del público se desbordó y animó a los jugadores como si estuviera ejercitando para el día del encuentro —mañana jueves— frente al Marruecos en que apoyara al equipo español

Momentos antes del entrenamiento, el teniente coronel Villalaín expresó su satisfacción porque se celebrara este encuentro internacional en Huelva.

Por último, agregó que lamentaba la ausencia de Pirri y Rodri, pero que sus puestos serían cubiertos con otros jugadores de igual categoría.

ARBITRO BELGA

Huelva (Alfil).— Ha sido designado para arbitrar el encuentro internacional que se disputará el próximo jueves entre las selecciones militares de Marruecos y España, el colegiado belga, señor Harret, que será auxiliado por sus compatriotas señores Warters y de Rijker.

ALINEACIONES DE LOS EQUIPOS

Huelva (Alfil). — Mañana, a las ocho y media de la tarde, se enfrentarán en el estadio municipal onubense las selecciones militares de España y Marruecos, en partido de vuelta de las semifinales del campeonato del Mundo.

La expectación en Huelva es extraordinaria y todo hace presagiar un lleno en el estadio.

El seleccionador español, teniente coronel Villalaín, ha manifestado que los muchachos tienen mucho optimismo ante el partido. Ha facilitado la alineación, que será la siguiente: (cuatro-dos-cuatro):

Reina; Silvio, Barrachina, Gallego, Martín II; Marcial, Ramoní (o Gaztelu); Miguel Pérez, Claramunt, Arieta y Rexach.

Por su parte, la selección marroquí, llegó anoche, al mando del coronel Ben Kharaba y de otras personalidades del deporte militar de su país. Vienen dieciséis jugadores, todos animados de los mejores deseos de triunfo.

La alineación de Marruecos será la siguiente, también (cuatro-dos-cuatro):

Allele; Abadallah, Fadile, Amar, Boujeman; Maati, Maaroufi; Abdelkader, Moulay-Idriss, Bamous y Chica.

Bastantes inválidos necesitan de residencias y de asistencias especiales.

EL SAN JUAN DISPUESTO A SALVAR LA ELIMINATORIA

El propio presidente del C. D. San Juan nos informó anoche que el partido de vuelta con el U. D. Cacabelense correspondiente a la promoción de ascenso a Tercera se disputará el domingo en "El Plantío", dando comienzo a las cinco y media de la tarde.

Para este encuentro esperan poder contar con todos los jugadores que componen la plantilla, varios de los cuales no pudieron ser alineados en Cacabelos por diversos motivos (lesiones y ausencias más o menos justificadas).

Quirce y Amós, que eran los titulares lesionados, se van recuperando y parece ser que estarán en condiciones de reaparecer.

De los ausentes de nuestra ciudad, Requejo, Díaz, Lámbarri, debe ser la venida de éste la que se presenta más problemática. No obstante, el presidente, señor Fernández Ruiz-Bravo, insistió en que confía poder sacar el domingo la formación de las jornadas triunfales. Y no solamente eso, sino que, aún considerando la amplitud de la derrota que les propinaron en Cacabelos (4-0) ve, no digamos que fácil, pero sí muy al alcance de sus jugadores, el resolver satisfactoriamente la eliminatoria. El equipo rebosa moral y todavía abundará más en ella en el momento de iniciar el partido dado que sus incondicionales seguidores se muestran dispuestos a que se confirme la permanencia en categoría nacional.

apúntese a GANAR sin riesgo de perder

BANCO URQUIJO EMISION DE BONOS CANJEABLES POR PARTICIPACIONES DE inrenta
FONDO DE INVERSION MOBILIARIA

IMPORTE
1.000.000.000 de pesetas en 1.000.000 de títulos al portador de 1.000 pesetas nominales cada uno.

INTERES:
4,50 % anual líquido para los Bonos que acudan al canje. Para los que no canjeen, habida cuenta del tipo al que se efectúa la amortización, la rentabilidad puede llegar al 5,25 %.

CANJE:
Los Bonos podrán ser canjeados por participaciones de INRENTA, Fondo de Inversión Mobiliaria, en las siguientes condiciones:
1) Siempre a voluntad del tenedor, cualquier día hábil, a partir del 1 de Junio de 1969 y hasta la fecha de amortización total de la emisión.
2) Una participación, sea cual fuere su valor en el momento del canje, por cada Bono.

El Banco Urquijo ha suscrito participaciones por un importe de 1.000.000.000 de pesetas de INRENTA, Fondo de Inversión Mobiliaria. Están depositadas en el propio Banco y quedan adscritas al canje de estos Bonos.

AMORTIZACION:
A los cinco años se ofrece una amortización voluntaria para todos los que así lo deseen al tipo de 103,75 %. A los diez años, para los Bonos que queden en circulación, al tipo de 107,50 %.

BENEFICIOS FISCALES:
Análogos a los de las Cédulas para Inversiones.

DERECHO PREFERENTE:
Tendrán derecho preferente a suscribir estos Bonos los accionistas, bonistas de anteriores emisiones y clientes del Banco Urquijo, quienes deberán ejercitarlo antes del día 7 de Junio.

INFORMACION Y SUSCRIPCION:
BANCO URQUIJO
MADRID-14 Alcalá, 47 — BARCELONA-7 Paseo de Gracia, 27
SEVILLA José Antonio, 10 — GIJON Marqués de San Esteban, 2
BILBAO-9 (Representación) Orueta, 6
En la Central y Sucursales de los siguientes Bancos:
HISPANO AMERICANO — ARAGON
HERRERO — MERCANTIL E INDUSTRIAL
y además en cualquier Banco, Caja de Ahorros, Agente de Cambio y Bolsa o Corredor Colegiado de Comercio.
Fecha de suscripción: 12 de Junio de 1968

M.E.C.D. 2017

DEPORTES 12

EL MANCHESTER, CAMPEON DE LA COPA DE EUROPA

Venció por cuatro goles a uno al Benfica, después de haber llegado con empate a uno al final del tiempo reglamentario

La mayor velocidad y fuerza de los británicos y algunos fallos defensivos lusitanos, hicieron posible el abultado tanteo final

Es la primera vez que un equipo inglés consigue este famoso trofeo

Londres (Alfil). — El Manchester United, tras vencer por cuatro goles a uno al Benfica, de Lisboa, ha pasado a ser primer conjunto inglés que obtiene el trofeo de la Copa de Europa de campeones de Liga. El triunfo del Manchester se ha producido en la prórroga reglamentaria de media hora, que se hizo necesaria ya que los noventa minutos de juego normal concluyeron con empate a un tanto. El primer tiempo finalizó con igualada a cero.

AMBIENTE

Lleno completo en el estadio de Wembley, por lo que se calculan en unos cien mil espectadores. El encuentro fue transmitido en directo a 27 naciones por la red de Eurovisión, por lo que han sido millones los aficionados que han tenido oportunidad de ver esta final, la primera que se jugaba con un equipo inglés como protagonista. Se interpretaron los himnos nacionales de Portugal e Inglaterra. El terreno de juego en perfecto estado para la práctica del fútbol y el tiempo, despejado, con una temperatura de unos veinte grados centígrados. El público, correcto, animó extraordinariamente al Manchester, especialmente cuando se puso por delante primero en la segunda parte y después, en la prórroga, cuando se adelantó netamente en el marcador. En esos momentos, salieron a relucir con todo su esplendor las pancartas y las canciones de ánimo a los jugadores.

INCIDENTES

Tras una fase inicial en la que se endureció el juego, por lo que se amonestó a Stiles, del Manchester, y Humberto y Adolfo, del Benfica, el partido transcurrió dentro de cauces deportivos. A los 11 minutos de juego, un tiro de Eusebio es rechazado por la escuadra. A los 15 minutos del segundo tiempo, el árbitro invalida justamente un gol al Manchester, por haber estado precedido por fuera de juego de Best.

ARBITRO

Dirigió acertadamente el encuentro el colegiado italiano Lo Bello. Se mostró ligeramente casero, pero hay que señalar en su descargo que se hizo con un partido que se puso difícil de encauzar. Pitó en la primera parte algunas jugadas que no eran merecedoras de sanción, pero, al parecer, con ello quería dar a entender que no permitiría el juego subterráneo, cosa que se confirmó con las amonestaciones hechas a varios jugadores de uno y otro bando.

Manchester United. — Stepney; Brennan, Foulkes, Dunne; Grerand, Stile, Best, Kidd, Charlton, Sadler y Aston.

Benfica. — Henriques; Adolfo, Humberto, Jacinto; Cruz, Graça; Coluna, José Augusto, Torres, Eusebio y Simoes.

GOLES

1-0. 53 minutos. Aston centra desde la izquierda y Charlton peina inteligentemente el balón, que entra sin demasiada fuerza próximo al poste izquierdo de la meta que defiende Henriques.

1-1. 79 minutos. José Augusto centra desde la derecha. Torres, en el centro, toca de cabeza la pelota hacia Eusebio y éste deja rematar a placer a su compañero Graça, que venía lanzado.

2-1. 92 minutos. Grerand envía un pase a Best, con fallo de un defensa benfiquista que deja al jugador del Manchester solo ante el meta portugués al que regatea, marcando con toda tranquilidad a puerta vacía.

3-1. 94 minutos: Lanza Charlton un corner y remata Kidd. Henriques manotea flojamente el balón, que vuelve a rematar Kidd hasta la red.

4-1. 99 minutos. Kidd corre la banda derecha perseguido por un defensa portugués. El interior inglés centra templado y a media altura al centro, donde Charlton, sin mirar y a la media vuelta, dispara con precisión hasta las mallas.

PARTIDO

Diez minutos, los primeros de la prórroga, han bastado para decidir lo que no había tenido cariz favorable para ninguno de los dos adversarios en los noventa minutos de tiempo reglamentario. El principal factor de esto, han sido la fuerza que han mostrado los jugadores del Manchester cuando lo normal hubiera sido lo contrario y, al mismo tiempo, las señales de debilidad puesta de manifiesto por la defensa benfiquista que, en alguno de los tres últimos goles ingleses, ha dado facilidades.

El primer período fue de juego equilibrado. El Manchester fue el protagonista de los primeros avances, pero de vez en cuando se registraban jugadas en su área, casi siempre efectuadas por el interior Eusebio, que hacían presagiar un encuentro competido. Un remate de la «pantera negra» rechazado por el poste sonó como un clarinazo de advertencia para los jugadores ingleses, entre los que Stiles pareció hacerse figura principal para anular al negro, de una u otra forma. Las cosas no pasaron a más, afortunadamente, y el último cuarto de hora fue de franco dominio portugués, que mostró entonces poseer mejor calidad de fútbol, más precisión y técnica, pero adoleció de lentitud, lo que permitía a sus contrarios colocarse y cerrar los huecos que lógicamente se producían entre sus filas por las evoluciones precisas y acompañadas de los blancos, que en esta ocasión eran los lisboetas, ya que el Manchester, por sorteo, vestía hoy de azul.

Terminó la primera mitad sin goles. Primero porque se mostraron peligrosos los portugueses ante la meta rival y segundo porque el Manchester, cuando se le presentaron algunas oportunidades, las falló, una de ellas en forma lamentable por el interior Sadler.

En la segunda parte salió el genio del Manchester, que se hizo dueño absoluto del terreno durante veinticinco minutos. Sus jugadas, desligadas antes, eran ahora hilvanadas a la perfección por todos sus componentes. Cuando había que defender, se defendía, pero cuando se atacaba, lo hacía con diez jugadores prestos al remate y al pase al compañero mejor colocado. Fueron esos veinticinco primeros minutos de la segunda parte los mejor jugados del encuentro. Pero este buen juego se malogró por el poco acierto que tuvieron los ingleses en el remate y, además, —también hay que decirlo— porque la fortuna le acompañó al portero Henriques, que, en una ocasión, llegó a detener con la punta de la bota un tiro de Sadler después de que este hubiera rematado, en solitario, a puerta vacía.

El Benfica, tras esa fase de asedio a su puerta, volvió a ser el equipo sobrio, de pases precisos en horizontal para buscar la ocasión de gol. Y el juego fue nivelándose hasta el punto de ser el dos veces ganador de la competición europea el que llevaba la mejor parte del mismo. En su período de dominio, marcó su solitario gol, pero, tras el mismo, dio impresión de ser el equipo más fuerte en el campo, por lo que al llegarse al tiempo reglamentario, nadie daba un pronóstico favorable al Manchester.

Todos estaban equivocados. Empezar la prórroga, tras cinco minutos de descanso y mostrarse arrolladoramente superior el equipo inglés fue todo uno. Tan arrolladoramente superior se mostró el Manchester, que uno tras otro, marcó tres tantos en el breve espacio de nueve minutos. Y ahí acabó el encuentro. El Manchester se dedicó a trenzar pases entre sus jugadores, al ritmo que le convenía, mientras el Benfica trataba lo imposible y, al intentarlo, se estrellaba siempre ante la muralla que de su marco hacían ahora los ingleses.

Ha sido justo y merecido el triunfo del Manchester. Supo jugar al Benfica de la única forma que podía vencerle: con fuerza y velocidad. Y lo hizo, además, en momentos en que era más difícil hacerlo, tras un esfuerzo de 90 minutos, en el que se derrocharon las energías.

El Manchester que lanzó siete saques de esquina, tuvo sus mejores hombres en Stepney, Crerand, Foulkes, Best y Aston; mientras que en el Benfica, que botó dos corners, sobresalieron Henriques, Coluna y Eusebio.

DOBLE COLUMNA

Consideraciones

Seguimos dándole vueltas a los resultados registrados en la primera jornada de la fase de campeones y subcampeones, que aspiran al ascenso a Segunda División.

La tónica general registra este hecho: de quince partidos disputados, ni uno tan sólo ha terminado con victoria del visitante. Esto demuestra la influencia del campo y ambiente en este tipo de encuentros. Ese es un dato que conviene tener presente y sobre el que hacer las correspondientes observaciones y llegar a las consiguientes deducciones.

En los resultados registrados se aprecia la existencia de un mayor equilibrio entre los subcampeones, que entre los campeones. En éstos hay varias eliminatorias que pueden considerarse decididas. Tal puede ser el caso del Cacereño en detrimento del Onteniente, de la Linense a costa del Tarrasa y quizá del Orense sobre el Condal y el Ilicitano sobre el Avilés. En este grupo de los campeones, todos los que jugaron en casa ganaron.

En el de los subcampeones se ha apreciado un equilibrio más acentuado, tal como decimos, aunque ninguno de los visitantes haya llegado a anotarse el triunfo. Sin embargo, hubo empates. Del Salamanca en Baracaldo, del Jerez Industrial en Talavera y del Eibar en Avilés, ante el Ensidesa. Estos hechos y la consideración de cómo pesa el factor campo en esta serie de eliminatorias, convierte a los tres equipos citados —que forzaron una igualada en sus salidas— en los más claros favoritos del grupo para pasar a la fase siguiente.

Pero, en fin tampoco es cosa de sacar conclusiones muy definitivas, por el momento.

Baloncesto

Gijón ha sido durante la semana última sede del baloncesto nacional, con motivo de celebrarse en dicha localidad la Asamblea plenaria de las Federaciones regionales. Los acuerdos adoptados en el curso de las reuniones habidas, han sido importantes y en la imposibilidad de reflejar todas y cada uno de ellos, vamos a reseñar alguno de los más importantes. Helos aquí:

—La Liga estará integrada este año por doce Clubs; pero en el próximo quedará reducida a diez.

—Sobre la fórmula de contratación de jugadores extranjeros, se mantiene el sistema vigente.

—En terrenos de juego se exigirá a partir de ahora la instalación de parquets o pista de madera en los mismos, a cuantos clubs militen en Primera División.

—En esta nueva estructura del baloncesto español, se acordó la total supresión de todas las ayudas y subvenciones económicas que hasta la fecha se concedían por desplazamientos.

Quizá como consecuencia de lo anterior, se dirigió una invitación a los clubs de Segunda División para que renuncien a dicha categoría nacional, ya que de los sesenta equipos que actualmente intervienen en esa categoría, solamente permanecerán 24 en lo sucesivo. Se pretende dar opción de retirarse, integrándose en Tercera, a aquéllos que atraviesan mayores dificultades con motivo de desplazamientos, fichajes, etc.

En este orden de reajustes, se acordó modificar el reglamento de sanciones, llegando en algunos casos a quintuplicar el importe de las económicas, actualmente vigentes.

Como puede apreciarse, también el baloncesto ha iniciado el camino de la reestructuración, haciéndolo de forma tajante en algunos aspectos.

Triunfo inglés

La final de la Copa de Europa fue laboriosa en su tiempo reglamentario; pero tremendamente simple y fácil en la prórroga. Durante ésta y recién comenzada, con un claro fallo defensivo del Benfica, se gestó el triunfo del Manchester United, lo que ha venido a confirmar el pronóstico general.

Con ello el fútbol inglés da un nuevo paso en su caminar hacia la culminación de una campaña extraordinaria. Este fútbol ha ganado mucho en técnica, manteniendo íntegras sus antiguas características de fuerza y velocidad. No ha incurrido en la ejecutoria de otras escuelas, que a medida que avanzaron por el camino de la técnica hicieron dejación de sus virtudes puramente físicas y raciales.

Como siempre hay algún lunar que señalar en todos los conjuntos, en este del Manchester debe apuntarse el que personaliza Stiles, con maneras de auténtico gamberro y quien definitivamente parece considerar el fútbol como campo abonado para dar rienda suelta a los peores instintos.

Hecha esa salvedad, un tanto deplorable, por lo demás hay que reconocer la situación de primacía que el fútbol inglés ostenta en estos momentos.

ARQUERO

Trofeo «José María Barrios»

Hoy, sorteo para la fase final

Concluída la primera parte de este interesante torneo de juveniles, organizado por la Delegación comarcal, pasan a la fase final del mismo, los campeones y subcampeones de cada uno de los tres grupos en que han estado divididos los trece equipos participantes, de acuerdo con las siguientes clasificaciones:

Grupo "A"

	J.	G.	E.	P.	F.	C.	P.
At. Burgalés	3	3	0	0	6	1	6
R. S. Felices	3	1	1	1	4	4	3
D. S. Juan	3	1	1	1	3	3	3
Alfareros ...	3	0	0	3	4	9	0

Grupo "B"

	J.	G.	E.	P.	F.	C.	P.
Marvi, C. F.	3	3	0	0	9	1	6
Real Unión	3	1	1	1	4	7	3
Burgos "B"	3	0	2	1	3	6	2
El Aguila ...	3	0	1	2	1	3	1

Grupo "C"

	J.	G.	E.	P.	F.	C.	P.
Comanche ..	4	3	0	1	9	6	6
Burgos, C. F.	4	3	0	1	14	4	6
Estrella Roja	4	2	0	2	7	6	4
P. S. Felices	4	1	0	3	3	6	2
J. Burgalés .	4	1	0	3	3	14	2

Así pues, han quedado clasificados para la fase final, Atlético Burgalés, Real San Felices, que hubo de disputar un cuarto encuentro contra el C. D. San Juan para determinar el subcampeón del grupo por empate entre ambos, venciendo por 4-3. Con ellos pasan a las finales, Comanche, C. F.; Burgos, C. F.; Marvi, C. F.; y Real Unión. Estos seis finalistas se enfrentarán por eliminatorias, cuyo sorteo se celebrará hoy a las 8,30 en el Club Vitoria.

SEGUNDA REGIONAL

Igualmente hoy y en el mismo lugar se celebrará el sorteo de la primera jornada de este torneo próximo a iniciarse, por lo que se ruega a los delegados de los clubs, J. Burgalés, Cortes, C. F.; Valvunaval y Lermeño, acudan al citado Club Vitoria a las 8,30 de la tarde.

CARRIEGA ENTRENADOR DEL GIJON

Gijón (Alfil).—Carriega, hasta la fecha entrenador del Unión Popular de Langreo, ha firmado esta tarde compromiso para entrenar al Real Gijón durante la próxima temporada.

Talleres GRAFICOS "Diario de Burgos" Ediciones FOLLETOS Y REVISTAS Impresos EN OFFSET Y TIPOGRAFIA TALLERES GRAFICOS Vitoria 13 Apartado 46 Teléfono 2852 PROYECTOS PRESUPUESTOS

El "Tour" mantiene las fechas previstas

París. — La Vuelta ciclista a Francia mantiene sus fechas previstas, según comunican esta tarde en París los organizadores del "Tour". Rumores en los medios deportivos habían difundido la noticia de que la prueba ciclista sería retrasada debido a los acontecimientos políticos.

El 27 de Junio dará comienzo la Vuelta ciclista a Francia, para terminar el 21 de Julio con 22 etapas.

Julio Jiménez, vencedor solitario y destacado de la novena etapa del «Giro»

A pesar de haber tenido la mala suerte de sufrir pinchazos antes y después de coronar el monte Bondone

Las lesiones de Momeñe no son tan graves como se temió

Lago de Caldonazo (Italia) (Alfil). — El español Julio Jiménez ha ganado la novena etapa del "Giro" de Italia, entrando en solitario y destacado en la meta de Lago de Caldonazo.

Ciento dieciocho corredores, por la obligada baja del español Momeñe, iniciaron la novena etapa de la Vuelta ciclista a Italia que, desde Brescia, conduce a la localidad de San Cristóforo, junto al lago de Caldonazo, con un recorrido total de 210 kilómetros.

La salida de Brescia fue dada a las nueve y media de la mañana. En las dos primeras horas, sobre una carretera llana, se registraron varios intentos de escapada, anulados todos ellos por los gregarios de los principales corredores.

Solamente después de noventa kilómetros de recorrido, cuajó una fuga llevada a cabo por dos corredores italianos: Mantovani, del equipo germano, y Polidori, del equipo del jersey rosa Dancelli. Polidori y Mantovani pasaron, hacia mediodía, por Riva del Garda, a 102 kilómetros de la salida, y a 108 de la meta, con casi dos minutos de ventaja sobre el grupo.

En el kilómetro 113 termina la llanura y empiezan las primeras ascensiones de la jornada, que presenta dos importantes puertos puntuables para el Premio de la Montaña: el monte Bondone (de 1.650 metros de altura) en el kilómetros 143, y el puerto del Vitriolo (1.393 metros) a sólo 18 kilómetros de la meta.

Al iniciar la subida del monte Bondone, cede Mantovani y del pelotón sale el español Ocaña, que alcanza a Polidori. Ambos continúan juntos durante breve tiempo y son después alcanzados y superados por cinco corredores, y luego por la mayoría del grupo. Ocaña quedó rezagado por avería mecánica, al rompérsele el cuadro de la bicicleta.

Hacia la mitad de la subida, el español Julio Jiménez (capitán del equipo francés B. I. C.) lleva segundos de ventaja sobre los otros cuatro corredores que se habían adelantado al grupo, juntamente con el abulense, y que son: Gimondi, Adorni, Zilioli y Merckx.

Por la cima del Bondone, Jiménez pasa en primer lugar con un minuto de ventaja sobre sus inmediatos seguidores, que cruzaron la cumbre por el siguiente orden: Gimondi, Merckx, Van Neste, Zilioli y Adorni. Segundos después pasaron Dancelli, Schiavon y otro grupo de corredores entre los que figuraban algunos españoles.

Jiménez pinchó poco antes de llegar a la cima y por eso su ventaja no fue mayor. Volvió a pinchar en el descenso, pero pudo continuar solo algunos kilómetros. A las dos y media de la tarde, los corredores pasan por Trento, al final del descenso, y tras unos pocos kilómetros de relativa llanura, se disponen a escalar la segunda cuesta puntuable de la jornada: el puerto del Vitriolo. Jiménez sigue en primera posición.

Su ventaja al paso por Trento, es de un minuto y cinco segundos respecto a sus primeros seguidores. Después al comienzo de la subida al puerto de Vitriolo, Jiménez aumenta su ventaja, que poco antes de la cima es de dos minutos. Después, tras Gimondo, Mercrx, Adorni, Van Neste, Dancelli, Schiavon y Zilioli, siguen Motta, Balmanion, Gabica, Vélez y otros.

Jiménez sigue aumentando la ventaja y por la cumbre del puerto de Vitriolo pasa con dos minutos y treinta y cinco segundos sobre el grupo seguidor, que atraviesa la cima por este orden: Gimondi, Schiavon, Dancelli, Van Neste, Merckx y Adorni. En el descenso, Zilioli, que había pasado la cima con un minuto de retraso sobre el grupo de Gimondi, se lanza vertiginosamente a la caza del sexteto. Finalmente Julio Jiménez vence, en solitario, en Lago di Caldonazzo.

CLASIFICACIONES

Lago di Caldonazzo (Italia) (Alfil). — Clasificación de la novena etapa del Giro de Italia, corrida hoy entre Brescia y Lago di Caldonazzo, sobre 210 kilómetros.

1.—Julio Jiménez (España), 6-40-28, a 31,464 K/h.
2.—Michele Dancelli (Italia), 6-42-31.
3.—Felice Gimondi (Italia),
4.—Eddy Merkx (Bélgica),
5.—Willy Van Neste (Bélgica).
6.—Vittorio Adorni (Italia), mismo tiempo que Gimondi).
7.—Italo Zilioli (Italia), 6-43-34.
8.—Silvano Schiavon (Italia), 6143-35.
9.—Raymond Delisle (Francia), 6-45-48.
10.—Franco Balmanion (Italia), mismo tiempo.
11.—Gianni Motta (Italia), 6-45-50.
12.—Grancisco Gabica (España), 6-49-07.
13.—Ole Ritter (Dinamarca), 6-49-23.
14.—Joaquín Galera (España), mismo tiempo.
15.—Karl Kunde (Alemania Occidental), 6-50-3 5.

CLASIFICACION GENERAL

1.—Michele Dancelli (Italia), 44 horas, 4 minutos, 12 segundos.
2.—Eddy Merckx (Bélgica), a 1 minutos, 47 segundos.
3.—Julio Jiménez (España), a 2-50 .
4.—Italo Zilioli (Italia), a 3-43.
5.—Vittorio Adorni (Italia), a 4-17.
6.—Felice Gimondi (Italia), a 4-52.
7.—Willy Van Neste (Bélgica), a 6-27.
8.—Gianni Motta (Italia), a 8-08.
9.—Franco Balmanion (Italia), a 9-06.
10.—Francisco Gabica (España), a 11-31.
11.—Desire Letort (Francia), 44-16-29.
12.—Raymond Delisle (Francia), 44-16-30.
13.—Eusebio Vélez (España) 44-17-44.
14.—Joaquín Galera (España), 44-18-12.
15.—Silvano Schiavon (Italia), 44-21-00.

LA LESION DE MOMEÑE NO ES TAN GRAVE COCO SE CREYO

Brescia (Alfil). — La caída sufrida ayer por el corredor español José Antonio Momeñe no ha tenido, afortunadamente, consecuencias tan graves como se dijo en un principio.

Después de un detenido examen médico, los doctores han declarado hoy que no ha existido fractura de la pelvis.

El estado general de Momeñe, después de su ingreso en la clínica "Mellini" de Chiari, es bastante satisfactorio, y se espera que pueda regresar a España dentro de pocos días.

El 17 de Junio será nombrado el nuevo seleccionador de fútbol

Parece que también se ofreció el cargo indirectamente a Miguel Muñoz

El Madrid concede la baja a Pachín

Madrid (Logos). — El 17 de Junio decidirá al parecer la Federación Española de Fútbol la cuestión de nombramiento de seleccionador nacional. Desde luego no lo será ningún entrenador extranjero como se había dicho. Y han saltado a los rumores nuevos nombres para ocupar el cargo: Villalaín, seleccionador nacional militar, Barinaga y César Rodríguez, que ascendió al Elche a primera División hace años.

A MUÑOZ TAMBIEN SE LE OFRECIO EL CARGO

Madrid (Logos). — El seleccionador nacional de juveniles y aficionados, Dr. Toba ha manifestado que nadie le ha ofrecido el cargo de seleccionador del equipo nacional "A", aunque sí le gustaría desempeñarlo.

Uno a quien indirectamente se ofreció el cargo, además de Molowny, fue Miguel Muñoz, pero el Real Madrid contestó que seguirá en su puesto la temporada próxima, aunque no ha renovado todavía su contrato con el club.

COSTA SUSTITUIRA A PUJOL EN LA UEFA

Madrid (Logos). — El presidente de la Federación Española de Fútbol, señor Costa ha sido propuesto para ocupar el cargo en la UEFA, que ocupaba actualmente don Agustín Pujol. La reunión de la UEFA se celebrará el 17 de Junio en Roma con ocasión de los sorteos de los cuatro grupos de equipos nacionales de aficionados que participarán en la Olimpiada de Méjico, para cuyo torneo está clasificada España en la primera eliminatoria.

En dicha reunión se tratará del caso de Rusia que está jugando partidos con jugadores que ya actuaron en el campeonato del Mundo en Inglaterra, lo que la FIFA, tiene prohibido.

PACHIN HA RECIBIDO LA BAJA DEL MADRID

Madrid (Logos). — El jugador internacional Rivilla pedirá la baja en el Atlético de Madrid para dedicarse a sus asuntos particulares en la próxima temporada.

Se anuncian otras bajas obligadas o no en el equipo como también en el Real Madrid, que ya está confeccionando la lista. Pachín ha recibido ya la carta de libertad y se anuncian nuevas altas.

¿DAUCIK, ENTRENADOR DEL ESPAÑOL?

Madrid (Logos). — Se asegura que Fernando Daucik será nombrado entrenador del Español en sustitución de Kalmar.

Eguíluz ha sido nombrado entrenador del Calvo Sotelo y De la Concha, que estuvo parte de la temporada en el Atlético de Madrid, asesor técnico.

EL IMPUESTO DEL TRAFICO DE EMPRESAS EN SEGUNDA DIVISION

Madrid (Cifra). — El «Boletín Oficial del Estado» publicará mañana una orden de Hacienda por la que se aprueba el convenio fiscal de ámbito nacional entre la Hacienda pública y la agrupación de equipos de Segunda División de la Real Federación Española de Fútbol para la exacción del Impuesto general sobre el Tráfico de empresas durante el período de 1.º de Septiembre de 1967 a 30 de Junio de 1968.

Trofeo Primavera de tenis

LOSTE SE HA PROCLAMADO CAMPEON FALTANDO AUN UN PARTIDO

Sorprendentes actuaciones de Alvarez y Estébanez

Continúan celebrándose los partidos de la prueba individual de este torneo patrocinado por "Música y Deportes" en las pistas de la Sociedad Deportiva Militar. La actuación de varios jugadores no consagrados, ha dado gran emoción e influido grandemente en la clasificación al obtener victorias frente a tenistas de más relieve sobre el papel.

Resultado interesante es el conseguido por Estébanez al vencer a Sánz Otti, quinto jugador burgalés y más sensacional todavía el del encuentro entre Alvarez y Peñaranda. Alvarez, que ha tenido una excelente actuación en los partidos que lleva jugados, estuvo a punto de anotarse el primer set contra Arias, realizó un buen partido frente a Peñaranda, al que derrotó severamente, mostrando una gran seguridad ante la que se estrellaron los ataques de su rival.

Loste ha continuado venciendo en todos sus encuentros y a falta de un partido por jugar, se ha proclamado campeón. Para el segundo puesto, la lucha sigue cerrada, pues Gutiérrez ha ido ganando con regularidad todos sus partidos, salvo el que jugó contra Loste, y Arias, que comenzó mal, perdiendo contra Peñaranda, se ha afianzado a lo largo del torneo y ha sido el gran beneficiado de la derrota de Peñaranda a manos de Alvarez. Estos tres jugadores, Gutiérrez, Peñaranda y Arias, continúan con esperanzas fundadas de conseguir el subcampeonato.

—o—

La Delegación en Burgos de la Real Federación Española de Tenis ha proclamado la clasificación oficial de jugadores para 1968 según los resultados obtenidos en las competiciones del año 1967.

Primero, Julián Loste; segundo, ex-aequo, Salvador Arias, Carlos Gutiérrez; cuarto, Gonzalo Hernando; quinto, ex-aequo, Javier Conde, Joaquín Conde, Carlos Rebollo, Gonzalo Sanz Otti; noveno, Rafael Casado; décimo, ex-aequo, Víctor Alvarez, Miguel Angel Jiménez.

Como iniciación de las fiestas de San Pedro y San Pablo, se celebrará en las pistas de la Sociedad Deportiva el I Trofeo "Decano". Se jugará del 16 al 23 de Junio y habrá pruebas de individual y dobles de caballeros.

M.E.C.D. 2017

Diario de Burgos
FUNDADO EN 1891

Papelería TAGRA
Vitoria, 13 — Teléfono 202852
Selecciona los más variados artículos para regalo. Dibujo. Pintura y oficina
FOTOCOPIAS

CRONICA TEATRAL

AFORTUNADA VERSION DE «PLATERO Y YO»

★ «El barbero de Sevilla» en el V Festival de Opera

★ Nueva compañía para «Flor de cactus»

Madrid. — (Crónica teatral de la agencia "Logos). — Las corridas de la Feria de San Isidro, la Feria de la Flor y de la Planta, asentada en un rincón del Retiro que ha tomado nueva belleza y la Feria del Campo, que trae siempre a la capital un aire agrícola y ganadero, aun dejan espacio para los espectáculos teatrales. De toda índole, género y categoría.

PLATERO Y YO

Una afortunada versión teatral de la obra de Juan Ramón Jiménez "Platero y yo" ha sido ofrecida en la real Escuela Superior de Arte Dramático. Con un único intérprete, el joven y notable actor Anastasio Alemán, siempre presente en todo propósito artístico de altura, bajo la dirección de Juan Guerra. Respetando íntegro el texto del famoso libro y con los capítulos más destacados se ha conseguido un bello espectáculo al que se le han añadido breves fondos musicales. Se centra todo, además de en la obra del Premio Nobel español, en la interpretación de Anastasio Alemán que es sobresaliente. Hace gala en ella de toda clase de recursos, desde la expresión corporal a un acertado empleo de la voz en una variedad de matices admirables.

ROSSINI

En el teatro de la Zarzuela se ha rendido homenaje a la memoria de Rossini, cuyo centenario se cumple el próximo Noviembre, con unas representaciones de "El barbero de Sevilla", acaso su obra más destacada. Los componentes de la Compañía del Teatro de la Fenice, que tan brillante temporada están desarrollando en el V Festival de la Opera, consiguieron también una excelente versión de la graciosa obra rossiniana, aunque en el juego escénico se le diera un carácter demasiado caricaturesco. Marghenta Rineldi, el barítono Mario Zanasi y el bajo Carlos Badioli, fueron los intérpretes más destacados.

A decir verdad los coros estuvieron un poco desiguales pero ello no empañó el buen trabajo de las restantes partes.

REVISTA

También ha habido estreno frívolo. Y ha correspondido esta vez al teatro Martín en el que las huestes de una de las compañías de Colsada, la de Vicky Lusson, han dado a conocer una revista que lleva el título de "Una noche movidita". Se trata de una comedia de Adrián Ortega que ha sisdo llevada al terreno de la revista en colaboración con el señor Jiménez, muy ducho en estos avatares. Y con melodías de Dolz que es el compositor de la casa. La obra resulta divertida, dentro siempre de las licencias del género y de un tono de gracia gruesa, a veces excesivo.

RELEVO

Finalmente en el teatro Lara ha habido relevo de compañía Alberto Closas, empresario e intérpretes de "Flor de cactus" la casi milenaria obra francesa, ha decidido tomarse una temporada de descanso pero sisn interrumpir las representaciones de "Flor de cactus". Para ello ha formado una compañía que va a actuar en dicho local mes y medio. Los nuevos intérpretes de "Flor de cactus" son Pedro Hurtado e Isabel Pradas. Después de su temporada en Lara representarán la obra en provincias. Su labor fue excelente y por ello fueron muy aplaudidos.

FEDERICO GALINDO

NUESTROS COLABORADORES

Lo sorprendente es lo eterno

Por José María GIRONELLA

Qué inútil resulta colgar etiquetas! La sorpresa aguarda al doblar la esquina. El periódico nos trae cada día una noticia lección, Cada día ocurre algo que nos demuestra hasta qué punto errábamos al suponer que tal pueblo era pacífico, que tal político era inmortal, que la vida es así o asá. En el momento en que afirmamos: "el mar está en calma" naufragan en él tres muchachos que salieron en una barca a homenajear a la naturaleza. ¿Te acuerdas de aquella chica que iba para prostituta? Se metió en un convento. ¿Y cómo es posible que un pájaro haya construído su nido en el motor de un coche?

En la aldea en que nací —Darnius—, ha sido raptado un niño francés. Darnius se ha hecho famoso de la noche a la mañana. También se ha hecho famosa la aldea de Belmez, porque su alcalde se ha presentado al programa "Un millón para el mejor". Las fábricas de imágenes de Olot, en virtud de la desmitificación conciliar, sufren crisis aguda; llega la guerra del Vietnam y les proporciona nuevos e inesperados clientes: las familias católicas americanas que han perdido un hijo en la contienda. ¿Y qué ocurre en Alemania? Que el nazismo renace con brío insospechado, en el momento en que se descubre por azar una partitura inédita de Beethoven... Entreanto, el profesor Barnard afirma en Madrid que el corazón más parecido al del hombre no es el del cerdo, sino el del mono. ¡El mono reivindica sus derechos, se resiste a apearse de nuestro árbol genealógico!

De sorpresa en sorpresa prosigue la existencia —la tuya, la mía, la de la comunidad—, alternándose risa y llanto, sol y luna. Hasta que se alcanza la situación-límite y se vuelve a empezar. Creíamos haber despegado de la zona atávica, instintiva y resulta que era un mero espejismo Somos los grandes viajeros hacia lo exótico, que inevitablemente advertimos que lo que en verdad nos emociona es el regreso a la tierra natal. "¡Tierra!", gritó Colón, con lágrimas en los ojos..., al volver a España, al divisar de nuevo las costas españolas..

Se ha suicidado Manolo Fernández, uno de los componentes del conjunto "Los Bravos". Se ha suicidado por amor. Esta es la última noticia-sorpresa la última noticia-lección. Lección, sobre todo, para los jóvenes que imaginan haber localizado un mundo sin prejuicios, sin jerarquía, sin dolor. "Los Bravos" representaban la rebeldía, la escoba que barría a Werther y a Strauss, la absoluta libertad de pensamiento y de acción. Y aquí que uno de ellos, Manolo Fernández, que tocaba el órgano electrónico, no puede resistir la tristeza que le ha ocasionado la muerte de su mujer, Lotty Rey, y a las pocas semanas se dispara un tiro de escopeta, como cualquier héroe romántico de las novelas de Lamartine.

Mi existencia la tuya, la de la comunidad, siguen, por tanto, sometidas a idénticas leyes. Evolucionamos, pero muy poco a poco. Los aviones huyen, el corazón se queda. Tenemos puentes larguísimos, milagros de ingeniería, pero en la otra orilla nos aguarda la misma choza humilde, la misma vida íntima y sentimental. Los órganos electrónicos, de pronto renuncian a cantar el futuro y suenan como las campanas de antaño que doblaban a muerto. Manolo Fernández, de "Los Bravos", le ha dicho no al No contemporáneo, al ritmo trepidante y protestón, y se ha metido para siempre en el convento de los suicidas del medioevo.

¡Cuánto respeto me inspira todo esto, Señor! Es lo concreto. Es la maravilla del periódico, la anécdota expectante en la esquina de cada día. Hay greguerías de Gómez de la Serna que resumen toda la historia filosófica: "El cañón, después del disparo, recula como asustado por lo que acaba de hacer". "Los Salvajes", "Los Brutos", "Los Escarabajos", al quedarse sólos encienden un pitillo y miran al suelo. Y notan la sacudida del cordón umbilical. Y se asustan. Y se amansan al recuerdo de las flautas de Mozart. Son fierecillas, cachorros, niños. Son hombres bravos, capaces de sentir y de querer. De querer al mar en calma —donde puede naufragarse—, de construir, como los pájaros, un nido de amor en el motor de un coche que ha derrapado matando a la mujer de la que era gloriosamente esclavo.

La esperanza está aquí, en la imposibilidad de etiquetar el universo de las emociones, como presintió Spencer al escribir: "Las emociones mandan el intelecto es el servidor". Núnca como en nuestro tiempo se ha presumido de frialdad; núnca como ahora se ha utilizado tan reiteradamente el adjetivo "entrañable". Todo es "entrañable" en nuestra época: los homenajes a Fleming, el retorno del "Plus Ultra", la camaradería de los hippies, las películas de dibujos animados, la muerte del "Ché" Guevara, los coqueteos del sol y de la luna, la angustia de la madre del niño raptado en mi pueblo natal, en Darnius.

¿Qué epitafio cabría ponerle a la tumba de Manolo Fernández, joven rebelde, suicida enamorado? Tal vez uno muy sencillo: "Aquí yace el hombre de siempre, que después de cantar exaltadamente la vida enmudeció por amor". Con estas palabras querría yo despedirme de ese muchacho excéntrico, al que el verano pasado conocí en una playa alicantina. Llevaba pantalones rojos, que de lejos parecían dos gotas de sangre. Le pregunté si era feliz y me contestó, rápido: "¿Y usted?" Me ganó por agilidad. Ahora está inmóvil. En la eternidad el movimiento es absurdo. En la eternidad todo es absurdo: las preguntas, el neo-nazismo, la música atrepidante. Y, por supuesto, las escopetas.

Carta de MADRID

Por «TACHIN»

Cuba adeuda a España con el comercio entre ambos países, 2.730 millones de pesetas

Ejemplares muchachos los de «Cesta y puntos»

MADRID.- Homenaje a Juan XXIII el día 3 de Junio, en el salón Borja, presidido por el Nuncio de Su Santidad en España. Lo organiza el Centro ecuménico «Oriente Cristiano», bajo el título de «El hombre a quien todos veneran». En el acto intervendrán el presidente de la comunidad hebrea, el capellán de la comunidad ortodoxa de Madrid; el de la comunidad anglicana; un pastor de la Iglesia evangélica luterana universal; otro reverendo de la Iglesia evangélica española y el secretario del Secretariado nacional de Ecumenismo Como ha dicho hace unos días Su Santidad Paulo VI, estos trabajos son «los signos de los tiempos».

EMPOLLONES

Para enterarnos dónde nació el gran Joaquín Costa no va a haber más remedio que echar a cara o cruz. Tres textor afirman que en Grau y otros tres, que en Monzón. El asunto lo han puesto sobre el tapete los estudiosísimos chicos que han intervenido en la final del programa televisivo «Cesta y puntos». Fue proclamado campeón el equipo de Santander —tesis Grau— y subcampeón, el de Nuestra Señora de la Asunción, de Avila, tras un «encuentro» emocionante que nos dejó patidifusos y con un tremendo complejo de inferioridad a los que sólo tenemos «cultura general» que es, como se ha dicho muchas veces, lo que nos queda cuando hemos olvidado todo lo que aprendimos. Toda la vida estudiando y reconocemos humildemente que no hubiéramos contestado a una sola de las preguntas que se hicieron a estos chicos, todos ellos becarios, hijos de obreros autónomos y cargados de sobresalientes y matrículas. Uno de ellos tiene a su padre impedido y vive del subsidio; otro, huérfano de padre, es el mayor de ocho hermanos y suple el puesto del desaparecido cabeza de familia; aquél está semiparalítico... Atención a estos ejemplares muchachos. Estos sí que son estudiantes, sin política, sin barba y sin tirabuzones.

IMPORTACIONES

De 157 buques construídos por nuestros astilleros, 66 fueron equipados con motores importados. De 261 grupos electrógenos se importaron 36. De 150 aparatos de gobierno llegaron de fuera el 82 por 100 y de 101 frigoríficos, la gran mayoría de ellos —el 93 por 100— fueron de importación. En resumen, el valor de las importaciones realizadas con destino a los barcos construídos en los astilleros españoles ascendió a 1.600 millones de pesetas, o sea, el 14 por 100 del valor de los buques construídos. Según datos estadísticos del Servicio comercial y técnico de industrias auxiliares de la construcción naval, cuyo presidente, señor Avilés, ha manifestado que gran parte de dichas importaciones hubieran podido ser evitadas, por existir producción nacional. Bueno.

NOTICIAS BREVES

Cuba adeuda a España, en relación con el comercio entre ambos países, 2.730 millones de pesetas.

—Buen tiempo.

—Se dice que un grupo de concesionarios de la Campsa ofrecerá a los altos dirigentes de la misma un homenaje de gratitud por su reciente actitud ante la campaña de Prensa sobre adulteración de carburantes.

—Cuatro heridos al desprenderse un grueso trozo de fachada del Hospital provincial. Pues menos mal, hombre.

—El maestro Markevitch, enfermo, será sustituído por Odón Alonso en la dirección de «Don Juan».

LA OBESIDAD YA ESTA VENCIDA

Fundamental: reducir el consumo de grasas azúcar, y alimentos en grandes cantidades

No se ha inventado aún la manera de adelgazar sin recurrir a grandes sacrificios

París. — (Crónica de la Agencia Hispania Press, por télex.— Exclusiva para DIARIO DE BURGOS).

Si usted desea adelgazar, debe reducir el consumo de grasas, suprimir totalmente el consumo de azúcar y productos derivados, y evitar tomar grandes cantidades de alimentos, afirmó uno de los principales especialistas cuando recientemente se reunieron en los "Entretiens de Bichat", para estudiar los principales problemas que giran en torno a los obesos.

En resumen, los médicos especialistas en alimentación, han venido a demostrar que no hay ninguna manera efectiva de poder adelgazar sin los consiguientes sacrificios. Pero, sin embargo, es posible alcanzar una línea esbelta y sugestiva, sin adiposidades superfluas, siguiendo un tratamiento adecuado, que puede recomendar cualquier especialista. Se cuenta que cuando le preguntaron a la famosa bailarina Lidmila Tchédina cómo se las había arreglado para conseguir adelgazar cerca de veinte kilos contestó: "Eso es muy sencillo. No hice más que pasarme la vida muriéndome de hambre".

NO BASTA COMER POCO

El doctor Apfelbaum, el mismo que dio los consejos con los que hemos comenzado esta crónica, dice también que el hecho de que se tomen pocos alimentos en cada comida no significa que el grueso paciente tenga necesidad de morirse de hambre Pero aconseja que se hagan frecuentes colaciones, porque al eliminarse más rápidamente las grasas se evita conservar reservas inútiles.

Según las conclusiones obtenidas en esta reunión, todos los obesos, ya sea producida su enfermedad por una perturbación de la glándula tiroides, ya sea por otras causas, podrán ser curados o, al menos, disminuídas sus grasas si toman con interés al tratamiento. Se dice que, incluso, los diuréticos, tan difíciles de tratar hasta el presente, podrán encontrar un gran alivio, gracias a los conocimientos modernos.

Uno de los más destacados especialistas, el doctor Guy-Grand, asistente del profesor Bour, se ha mostrado partidario de varios de los sistemas propuestos para la cura de adelgazamiento. Una de las recetas que recomienda el citado doctor, consiste en dar al paciente una dosis de mil a mil doscientas calorías diarias, lo que se puede conseguir con un alimento consistente en ochenta gramos de proteínas, setenta gramos de azúcares y cincuenta de materiar grasas. Estas dosis pueden pueden parecer en principio excesivamente complicadas, pero los libros de cocina suelen tener indicaciones en este sentido, por lo que, en la práctica, es mucho más sencillo de lo que parece.

SOLO OCHOCIENTAS CALORIAS DIARIAS

Otros de los especialistas asistentes al Congreso es partidario de que, estas curaciones, se realicen en un hospital, ya que de esta manera el especialista puede reconocer mejor al paciente. El profesor Azarad asegura que su método consiste en permanecer una semana en observación en un hospital, no percibiendo otros alimentos que ochocientas calorías, diarias, por lo que en poco tiempo, el gordo habrá perdido una cantidad considerable de peso.

Este tratamiento es el más duro de todos pero parece ser el más eficaz. Por eso, no puede realizarse sino bajo la vigilancia de los especialistas. Durante tres semanas, el paciente tratado por este sistema, no comerá nada en absoluto. Pero recibira cada tres horas, o menos, si es necesario, de 250 a 300 gramos de una bebida, que pudiera ser un café ligero o un té, u otra tisana, aunque no deberá contener azúcar. Si el hambre del paciente es excesiva, podrá recibir una sobrealimentacion a base de jugos naturales, como de limón o tomate, e incluso un caldo de verduras que puede llevar agregado un extracto de polvo de carne, hasta alcanzar un máximo de ciento veinte calorías por día. Lo único que debe tenerse en cuenta es no sobrepasar un máximo total de un litro y medio de líquido cada veinticuatro horas. En las tres semanas de tratamiento se pierden normalmente seis kilos y medio de peso. Puede favorecer el tratamiento realizando ejercicios o gimnasia, aunque no es imprescindible.

EL PROBLEMA NO ES SOLO LA GRASA

Se ha explicado también en el Congreso que la pérdida de peso no depende únicamente de la pérdida de grasa que se elimina, ya que la gordura también puede ser producida por los tejidos nobles del organismo, que alcanzan notable grosor cuando se toman excesivas cantidades de proteínas o alimentos ricos en nitrógeno.

Una persona obesa puede tomar libremente y adelgazar con el tratamiento, unos 55 gramos diarios de proteínas, preferentemente ricas en potasio y vitaminas. Se puede agregar también grasas y una buena cantidad de carne, aunque se aconseja que se eviten los productos azucarados o se tomen en cantidad mínimas.— (Hispania Press).

VERDES

UN PERRO, "HINCHA" DE FUTBOL

Concepción (Chile), (Alfil).— A raíz de la serie de triunfos conquistados por el primer equipo de fútbol de Concepción, que milita en el torneo provincial de Primera División, ha acudido al club un nuevo grupo de simpatizantes interesados en inscribirse como socios de la institución. Pero esta vez, uno de ellos es "Dick", un perro de raza "Cocker Spaniels", a quien su dueña lo llevó a la sede del club, con gorra y uniforme morado, para hacerlo socio del Concepción.

La dama dio todos los datos del caso, pagó un año completo de cuotas y de esta forma, "Dick" quedó incorporado a la lista de socios con el número 8.804.

Según la señora, "Dick" no faltará a ninguno de los partidos que juegue el club Concepción, y le brindará sus mejores ladridos de aliento para levantar aún más la moral de sus jugadores.

Dibujos con siete errores

Estos dos dibujos son aparentemente iguales. Siete diferencias les separan. Si es usted buen observador debe descubrirlas antes de cinco minutos.

(La solución mañana)

PASANDO EL RATO

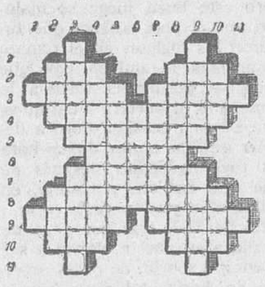

HORIZONTALES. — 1: Cifras romanas. — 2: Río español, que nace en los Pirineos. Ente. — 3: Buena reputación. Mugrón de la vid. — 4: Bolsas manuales que antiguamente usaban las señoras. — 5: Dátiles en racimo. — 6: Mamífero parecido al conejo, que vive en Abisinia y Siria. — 7: Juegos de un órgano que se mueve con el pie. — 8: Preposición que por si sola se infiere de lo ya demostrado. — 9: Sensación que produce un cuerpo caliente. Erudito. 10: Forma de pronombre. Título inglés. — 11: Símbolo del azufre. Letra que aparece repetida en el escudo de Valencia.

VERTICALES.— 1: Letra que entre los griegos significaba 100. Símbolo del carbono. — 2: Dios del trueno en la mitología escandinava. Gatillo de un arma de fuego. — 3: Punto del cielo a que corresponde verticalmente otro de la Tierra. Extremo del eje de una esfera. — 4: Dícese de los trozos de mineral que se desprenden de un filón y ruedan por el suelo. — 5: Poeta que se distingue sobre todo por la calidad de su rima. — 6: Palo grueso del que se cuelgan las patas traseras del cerdo después de muerto. — 7: Sánalas. — 8: Sitios expuestos sin resguardo a la acción de los rayos solares. — 9: Extremidades de la mano. Gruta natural o artificial. — 10: Jefe árabe. Atender una petición. — 11: Cifra romana. Abreviatura de punto cardinal .

SOLUCIONES

Al crucigrama:

HORIZONTALES. — 1: Tejón. Sacar. — 2: Unos. Salara. — 3: Par. Peroles. — 4: Enojaran. Sa. — 5: Sobar. Oda. — 6: Sal. Ros. — 7: Sed. Lavan. — 8: Ra. Arrojásela.— 9: Amarrar Mes. — 10: Darlas. Mora. — 11: Oreas. Lisos.

VERTICALES. — 1: Tupés. Arado. — 2: Enanos. Amar. — 3: Jorobas. Are. — 4: Os. Jalearla. — 5: Par. Doras. — 6: Ser. Jas. — 7: Sarao. Lar. — 8: Alondras. Mi.— 9: Cal. Aovemos. — 10: Ares. Salero. — 11: Rasas. Nasas .

A los siete errores:

1: Escote del vestido. — 2: Ladrillo. — 3: Pelo de la señorita. — 4: Cristalera. — 5: Camisa. — 6: Monedero. — 7: Mejilla del señor.

Al jeroglífico:

Es más bobo cazando

No es más limpio el que más limpia, sino el que menos ensucia.

USA LAS PAPELERAS

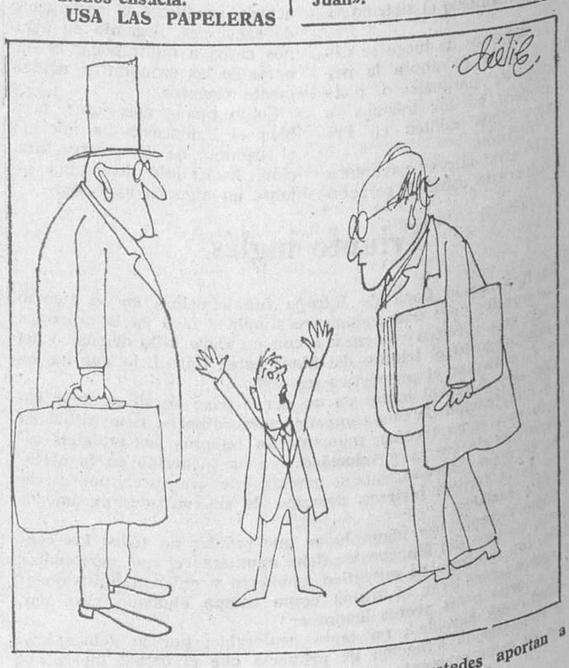

—¡Un momento...! Que las soluciones que ustedes aportan a los problemas son opuestas!

AVENTURAS DE TRAMPOLÍN

11.º CAPITULO

AVENTURA EN AUSTRALIA

M.E.C.D. 2017